

# **BASES ESTÁNDAR DE ADJUDICACIÓN SIMPLIFICADA PARA LA CONTRATACIÓN DE LA EJECUCIÓN DE OBRAS**

*Aprobado mediante Directiva N°001-2019-OSCE/CD*



**SUB DIRECCIÓN DE NORMATIVIDAD – DIRECCIÓN TÉCNICO NORMATIVA**  
**ORGANISMO SUPERVISOR DE LAS CONTRATACIONES DEL ESTADO - OSCE**

**SIMBOLOGÍA UTILIZADA:**

| N° | Símbolo   | Descripción  |
|----|---|--|
| 1  | [ABC] / [.....]   | La información solicitada dentro de los corchetes sombreados debe ser completada por la Entidad durante la elaboración de las bases.   |
| 2  | [ABC] / [.....]   | Es una indicación, o información que deberá ser completada por la Entidad con posterioridad al otorgamiento de la buena pro para el caso específico de la elaboración de la PROFORMA DEL CONTRATO; o por los proveedores, en el caso de los ANEXOS de la oferta. |
| 3  | <div>Importante</div> <ul style="list-style-type: none"> <li>• Abc</li> </ul>                 | Se refiere a consideraciones importantes a tener en cuenta por el órgano encargado de las contrataciones o comité de selección, según corresponda, y por los proveedores.  |
| 4  | <div>Advertencia</div> <ul style="list-style-type: none"> <li>• Abc</li> </ul>                | Se refiere a advertencias a tener en cuenta por el órgano encargado de las contrataciones o comité de selección, según corresponda, y por los proveedores.   |
| 5  | <div>Importante para la Entidad</div> <ul style="list-style-type: none"> <li>• Xyz</li> </ul> | Se refiere a consideraciones importantes a tener en cuenta por el órgano encargado de las contrataciones o comité de selección, según corresponda, y deben ser eliminadas una vez culminada la elaboración de las bases.   |

**CARACTERÍSTICAS DEL DOCUMENTO:**

Las bases estándar deben ser elaboradas en formato WORD, y deben tener las siguientes características:

| N° | Características  | Parámetros  |
|----|------------------|---|
| 1  | Márgenes         | Superior : 2.5 cm      Inferior: 2.5 cm<br>Izquierda: 2.5 cm      Derecha: 2.5 cm   |
| 2  | Fuente           | Arial   |
| 3  | Estilo de Fuente | Normal: Para el contenido en general<br>Cursiva: Para el encabezado y pie de página<br>Para las Consideraciones importantes (Ítem 3 del cuadro anterior)  |
| 4  | Color de Fuente  | Automático: Para el contenido en general<br>Azul : Para las Consideraciones importantes (Ítem 3 del cuadro anterior)  |
| 5  | Tamaño de Letra  | 16 : Para las dos primeras hojas de las Secciones General y Específica<br>11 : Para el nombre de los Capítulos.<br>10 : Para el cuerpo del documento en general<br>9 : Para el encabezado y pie de página<br>Para el contenido de los cuadros, pudiendo variar, según la necesidad<br>8 : Para las Notas al pie |
| 6  | Alineación       | Justificada: Para el contenido en general y notas al pie.<br>Centrada : Para la primera página, los títulos de las Secciones y nombres de los Capítulos)  |
| 7  | Interlineado     | Sencillo  |
| 8  | Espaciado        | Anterior : 0<br>Posterior : 0   |
| 9  | Subrayado        | Para los nombres de las Secciones y para resaltar o hacer hincapié en algún concepto  |

**INSTRUCCIONES DE USO:**

- Una vez registrada la información solicitada dentro de los corchetes sombreados en gris, el texto deberá quedar en letra tamaño 10, con estilo normal, sin formato de negrita y sin sombrear.
- La nota **IMPORTANTE** no puede ser modificada ni eliminada en la Sección General. En el caso de la Sección Específica debe seguirse la instrucción que se indica en dicha nota.

Elaboradas en enero de 2019

Modificadas en marzo 2019, junio 2019, diciembre 2019, julio 2020, julio y diciembre de 2021, setiembre y octubre 2022

## **BASES ESTÁNDAR DE ADJUDICACIÓN SIMPLIFICADA PARA LA CONTRATACIÓN DE LA EJECUCIÓN DE OBRAS<sup>1</sup>**

**ADJUDICACIÓN SIMPLIFICADA Nº 04-2024-MDC/A**

**PRIMERA CONVOCATORIA**

**CONTRATACIÓN DE LA EJECUCIÓN DE LA OBRA:**

**“MEJORAMIENTO Y AMPLIACION DE LOS SERVICIOS  
PÚBLICOS DE INTEGRACIÓN ECONÓMICA Y SOCIAL EN  
EL PARQUE DEL CENTRO POBLADO DE SAN JUAN DE LA  
LIBERTAD DISTRITO DE CAJARURO DE LA PROVINCIA  
DE UTCUBAMBA DEL DEPARTAMENTO DE AMAZONAS”  
CUI No 2591230**

---

<sup>1</sup> Estas bases se utilizarán para la contratación de la ejecución de obras. Para tal efecto, se deberá tener en cuenta la siguiente definición:

**Obra:** Construcción, reconstrucción, rehabilitación, remodelación, mejoramiento, demolición, renovación, ampliación y habilitación de bienes inmuebles, tales como edificaciones, estructuras, excavaciones, perforaciones, carreteras, puentes, entre otros, que requieren dirección técnica, expediente técnico, mano de obra, materiales y/o equipos.

## **DEBER DE COLABORACIÓN**

La Entidad y todo proveedor que se someta a las presentes Bases, sea como participante, postor y/o contratista, deben conducir su actuación conforme a los principios previstos en la Ley de Contrataciones del Estado.

En este contexto, se encuentran obligados a prestar su colaboración al OSCE y a la Secretaría Técnica de la Comisión de Defensa de la Libre Competencia del INDECOPI, en todo momento según corresponda a sus competencias, a fin de comunicar presuntos casos de fraude, colusión y corrupción por parte de los funcionarios y servidores de la Entidad, así como los proveedores y demás actores que participan en el proceso de contratación.

De igual forma, deben poner en conocimiento del OSCE y a la Secretaría Técnica de la Comisión de Defensa de la Libre Competencia del INDECOPI los indicios de conductas anticompetitivas que se presenten durante el proceso de contratación, en los términos del Decreto Legislativo N° 1034, "Ley de Represión de Conductas Anticompetitivas", o norma que la sustituya, así como las demás normas de la materia.

La Entidad y todo proveedor que se someta a las presentes Bases, sea como participante, postor y/o contratista del proceso de contratación deben permitir al OSCE o a la Secretaría Técnica de la Comisión de Defensa de la Libre Competencia del INDECOPI el acceso a la información referida a las contrataciones del Estado que sea requerida, prestar testimonio o absolución de posiciones que se requieran, entre otras formas de colaboración.



## **SECCIÓN GENERAL**

### **DISPOSICIONES COMUNES DEL PROCEDIMIENTO DE SELECCIÓN**

(ESTA SECCIÓN NO DEBE SER MODIFICADA EN NINGÚN EXTREMO, BAJO SANCIÓN DE NULIDAD)

## CAPÍTULO I ETAPAS DEL PROCEDIMIENTO DE SELECCIÓN

### 1.1. REFERENCIAS

Cuando en el presente documento se mencione la palabra Ley, se entiende que se está haciendo referencia a la Ley N° 30225, Ley de Contrataciones del Estado, y cuando se mencione la palabra Reglamento, se entiende que se está haciendo referencia al Reglamento de la Ley de Contrataciones del Estado aprobado por Decreto Supremo N° 344-2018-EF.

Las referidas normas incluyen sus respectivas modificaciones, de ser el caso.

### 1.2. CONVOCATORIA

Se realiza a través de su publicación en el SEACE de conformidad con lo señalado en el artículo 54 del Reglamento, en la fecha señalada en el calendario del procedimiento de selección, debiendo adjuntar las bases.

### 1.3. REGISTRO DE PARTICIPANTES

El registro de participantes se realiza conforme al artículo 55 del Reglamento. En el caso de un consorcio, basta que se registre uno (1) de sus integrantes.

#### Importante

- *Para registrarse como participante en un procedimiento de selección convocado por las Entidades del Estado Peruano, es necesario que los proveedores cuenten con inscripción vigente y estar habilitados ante el Registro Nacional de Proveedores (RNP) que administra el Organismo Supervisor de las Contrataciones del Estado (OSCE). Para obtener mayor información, se puede ingresar a la siguiente dirección electrónica: [www.rnp.gob.pe](http://www.rnp.gob.pe).*
- *Los proveedores que deseen registrar su participación deben ingresar al SEACE utilizando su Certificado SEACE (usuario y contraseña). Asimismo, deben observar las instrucciones señaladas en el documento de orientación "Guía para el registro de participantes electrónico" publicado en <https://www2.seace.gob.pe/>.*
- *En caso los proveedores no cuenten con inscripción vigente en el RNP y/o se encuentren inhabilitados o suspendidos para ser participantes, postores y/o contratistas, el SEACE restringirá su registro, quedando a potestad de estos intentar nuevamente registrar su participación en el procedimiento de selección en cualquier otro momento, dentro del plazo establecido para dicha etapa, siempre que haya obtenido la vigencia de su inscripción o quedado sin efecto la sanción que le impuso el Tribunal de Contrataciones del Estado.*

### 1.4. FORMULACIÓN DE CONSULTAS Y OBSERVACIONES A LAS BASES

La formulación de consultas y observaciones a las bases se efectúa de conformidad con lo establecido en los numerales 72.1 y 72.2 del artículo 72 del Reglamento, así como el literal a) del artículo 89 del Reglamento.

#### Importante

*No pueden formularse consultas ni observaciones respecto del contenido de una ficha de homologación aprobada. Las consultas y observaciones que se formulen sobre el particular, se tienen como no presentadas.*

### 1.5. ABSOLUCIÓN DE CONSULTAS, OBSERVACIONES E INTEGRACIÓN DE BASES

La absolución de consultas, observaciones e integración de las bases se realizan conforme a las disposiciones previstas en el numeral 72.4 y el literal a) del artículo 89 del Reglamento.

#### Importante

- *No se absolverán consultas y observaciones a las bases que se presenten en forma física.*
- *Cuando exista divergencia entre lo indicado en el pliego de absolución de consultas y observaciones y la integración de bases, prevalece lo absuelto en el referido pliego; sin perjuicio, del deslinde de responsabilidades correspondiente.*

### 1.6. FORMA DE PRESENTACIÓN DE OFERTAS

Las ofertas se presentan conforme lo establecido en el artículo 59 y en el artículo 90 del Reglamento.

Las declaraciones juradas, formatos o formularios previstos en las bases que conforman la oferta deben estar debidamente firmados por el postor (firma manuscrita o digital, según la Ley Nº 27269, Ley de Firmas y Certificados Digitales<sup>2</sup>). Los demás documentos deben ser visados por el postor. En el caso de persona jurídica, por su representante legal, apoderado o mandatario designado para dicho fin y, en el caso de persona natural, por este o su apoderado. No se acepta el pegado de la imagen de una firma o visto. Las ofertas se presentan foliadas.

#### Importante

- *Los formularios electrónicos que se encuentran en el SEACE y que los proveedores deben llenar para presentar sus ofertas, tienen carácter de declaración jurada.*
- *En caso la información contenida en los documentos escaneados que conforman la oferta no coincida con lo declarado a través del SEACE, prevalece la información declarada en los documentos escaneados.*
- *No se tomarán en cuenta las ofertas que se presenten en físico a la Entidad.*

### 1.7. PRESENTACIÓN Y APERTURA DE OFERTAS

El participante presentará su oferta de manera electrónica a través del SEACE, desde las 00:01 horas hasta las 23:59 horas del día establecido para el efecto en el cronograma del procedimiento; adjuntando el archivo digitalizado que contenga los documentos que conforman la oferta de acuerdo a lo requerido en las bases.

El participante debe verificar antes de su envío, bajo su responsabilidad, que el archivo pueda ser descargado y su contenido sea legible.

#### Importante

*Los integrantes de un consorcio no pueden presentar ofertas individuales ni conformar más de un consorcio en un procedimiento de selección, o en un determinado ítem cuando se trate de procedimientos de selección según relación de ítems.*

<sup>2</sup> Para mayor información sobre la normativa de firmas y certificados digitales ingresar a: <https://www.indecopi.gob.pe/web/firmas-digitales/firmar-y-certificados-digitales>

En la apertura electrónica de la oferta, el órgano encargado de las contrataciones o comité de selección, según corresponda, verifica la presentación de lo exigido en la sección específica de las bases de conformidad con el numeral 73.2 del artículo 73 del Reglamento. De no cumplir con lo requerido, la oferta se considera no admitida.

Asimismo, el órgano encargado de las contrataciones o comité de selección, según corresponda, declara no admitidas las ofertas que se encuentran por debajo del noventa por ciento (90%) del valor referencial o que excedan en más del diez por ciento (10%) del valor referencial.

## 1.8. EVALUACIÓN DE LAS OFERTAS

La evaluación consiste en la aplicación de los factores de evaluación previstos en el Capítulo IV de la sección específica de las bases a las ofertas admitidas, con el objeto de determinar la oferta con el mejor puntaje y el orden de prelación de las ofertas.

Para determinar la oferta con el mejor puntaje, se toma en cuenta lo indicado en el numeral 74.2 del artículo 74 del Reglamento.

En el supuesto de que dos (2) o más ofertas empaten, la determinación del orden de prelación de las ofertas empatadas se efectúa siguiendo estrictamente el orden establecido en el numeral 91.1 del artículo 91 del Reglamento.

El desempate mediante sorteo se realiza de manera electrónica a través del SEACE.

### Importante

*En el caso de contratación de obras que se ejecuten fuera de la provincia de Lima y Callao, cuyo valor referencial no supere los novecientos mil Soles (S/ 900,000.00), a solicitud del postor se asigna una bonificación equivalente al diez por ciento (10%) sobre el puntaje total obtenido por los postores con domicilio en la provincia donde se ejecuta la obra, o en las provincias colindantes, sean o no pertenecientes al mismo departamento o región. El domicilio es el consignado en la constancia de inscripción ante el RNP<sup>3</sup>. Lo mismo aplica en el caso de procedimientos de selección por relación de ítems, cuando algún ítem no supera el monto señalado anteriormente.*

## 1.9. CALIFICACIÓN DE OFERTAS

Luego de culminada la evaluación, el órgano encargado de las contrataciones o comité de selección, según corresponda califica a los postores que obtuvieron el primer, segundo, tercer y cuarto lugar, según el orden de prelación, verificando que cumplan con los requisitos de calificación detallados en el numeral 3.2 del Capítulo III de la sección específica de las bases. La oferta del postor que no cumpla con los requisitos de calificación es descalificada.

Si alguno de los cuatro (4) postores no cumple con los requisitos de calificación, se aplica lo establecido en los numerales 75.2 y 75.3 del artículo 75 del Reglamento.

## 1.10. SUBSANACIÓN DE LAS OFERTAS

La subsanación de las ofertas se sujeta a lo establecido en el artículo 60 del Reglamento. La corrección aritmética a la que hace referencia el numeral 60.4 de dicho artículo procede para la ejecución de obras a suma alzada.

El plazo que se otorgue para la subsanación no puede ser inferior a un (1) día hábil.

La solicitud de subsanación se realiza de manera electrónica a través del SEACE y será remitida al correo electrónico consignado por el postor al momento de realizar su inscripción en

<sup>3</sup> La constancia de inscripción electrónica se visualizará en el portal web del Registro Nacional de Proveedores: [www.mrp.gob.pe](http://www.mrp.gob.pe)

el RNP, siendo su responsabilidad el permanente seguimiento de las notificaciones a dicho correo. La notificación de la solicitud se entiende efectuada el día de su envío al correo electrónico.

La presentación de las subsanaciones se realiza a través del SEACE. No se tomará en cuenta la subsanación que se presente en físico a la Entidad.

#### 1.11. RECHAZO DE LAS OFERTAS

Previo al otorgamiento de la buena pro, el comité de selección revisa las ofertas económicas que cumplen los requisitos de calificación, de conformidad con lo establecido para el rechazo de ofertas, previsto en el artículo 68 del Reglamento, de ser el caso.

De rechazarse alguna de las ofertas calificadas, el órgano encargado de las contrataciones o comité de selección, según corresponda, revisa el cumplimiento de los requisitos de calificación de los postores que siguen en el orden de prelación, en caso las hubiere.

#### 1.12. OTORGAMIENTO DE LA BUENA PRO

Definida la oferta ganadora, el órgano encargado de las contrataciones o comité de selección, según corresponda, otorga la buena pro, mediante su publicación en el SEACE, incluyendo el cuadro comparativo y las actas debidamente motivadas de los resultados de la admisión, no admisión, evaluación, calificación, descalificación, rechazo y el otorgamiento de la buena pro.

#### 1.13. CONSENTIMIENTO DE LA BUENA PRO

Cuando se hayan presentado dos (2) o más ofertas, el consentimiento de la buena pro se produce a los cinco (5) días hábiles siguientes de la notificación de su otorgamiento, sin que los postores hayan ejercido el derecho de interponer el recurso de apelación.

En caso que se haya presentado una sola oferta, el consentimiento de la buena pro se produce el mismo día de la notificación de su otorgamiento.

El consentimiento del otorgamiento de la buena pro se publica en el SEACE al día hábil siguiente de producido.

##### **Importante**

*Una vez consentido el otorgamiento de la buena pro, el órgano encargado de las contrataciones o el órgano de la Entidad al que se haya asignado tal función realiza la verificación de la oferta presentada por el postor ganador de la buena pro conforme lo establecido en el numeral 64.6 del artículo 64 del Reglamento.*

## CAPÍTULO II SOLUCIÓN DE CONTROVERSIAS DURANTE EL PROCEDIMIENTO DE SELECCIÓN

### 2.1. RECURSO DE APELACIÓN

A través del recurso de apelación se pueden impugnar los actos dictados durante el desarrollo del procedimiento de selección hasta antes del perfeccionamiento del contrato.

El recurso de apelación se presenta ante la Entidad convocante, y es conocido y resuelto por su Titular, cuando el valor referencial sea igual o menor a cincuenta (50) UIT. Cuando el valor referencial sea mayor a dicho monto, el recurso de apelación se presenta ante y es resuelto por el Tribunal de Contrataciones del Estado.

En los procedimientos de selección según relación de ítems, el valor referencial total del procedimiento determina ante quién se presenta el recurso de apelación.

Los actos que declaren la nulidad de oficio, la cancelación del procedimiento de selección y otros actos emitidos por el Titular de la Entidad que afecten la continuidad de este, se impugnan ante el Tribunal de Contrataciones del Estado.

#### Importante

- *Una vez otorgada la buena pro, el órgano encargado de las contrataciones o comité de selección, según corresponda, está en la obligación de permitir el acceso de los participantes y postores al expediente de contratación, salvo la información calificada como secreta, confidencial o reservada por la normativa de la materia, a más tardar dentro del día siguiente de haberse solicitado por escrito.*

*Luego de otorgada la buena pro no se da a conocer las ofertas cuyos requisitos de calificación no fueron analizados y revisados por el órgano encargado de las contrataciones o comité de selección, según corresponda.*

- *A efectos de recoger la información de su interés, los postores pueden valerse de distintos medios, tales como: (i) la lectura y/o toma de apuntes, (ii) la captura y almacenamiento de imágenes, e incluso (iii) pueden solicitar copia de la documentación obrante en el expediente, siendo que, en este último caso, la Entidad deberá entregar dicha documentación en el menor tiempo posible, previo pago por tal concepto.*
- *El recurso de apelación se presenta ante la Mesa de Partes del Tribunal o ante las oficinas desconcentradas del OSCE o en la Unidad de Trámite Documentario de la Entidad, según corresponda.*

### 2.2. PLAZOS DE INTERPOSICIÓN DEL RECURSO DE APELACIÓN

La apelación contra el otorgamiento de la buena pro o contra los actos dictados con anterioridad a ella se interpone dentro de los cinco (5) días hábiles siguientes de haberse notificado el otorgamiento de la buena pro.

La apelación contra los actos dictados con posterioridad al otorgamiento de la buena pro, contra la declaración de nulidad, cancelación y declaratoria de desierto del procedimiento, se interpone dentro de los cinco (5) días hábiles siguientes de haberse tomado conocimiento del acto que se desea impugnar.

### CAPÍTULO III DEL CONTRATO

#### 3.1. PERFECCIONAMIENTO DEL CONTRATO

Los plazos y el procedimiento para perfeccionar el contrato se realiza conforme a lo indicado en el artículo 141 del Reglamento.

Para perfeccionar el contrato, el postor ganador de la buena pro debe presentar los documentos señalados en los artículos 139 y 175 del Reglamento, así como los previstos en la sección específica de las bases.

#### 3.2. GARANTÍAS

Las garantías que deben otorgar los postores y/o contratistas, según corresponda, son las de fiel cumplimiento del contrato y por los adelantos.

##### 3.2.1. GARANTÍA DE FIEL CUMPLIMIENTO

Como requisito indispensable para perfeccionar el contrato, el postor ganador debe entregar a la Entidad la garantía de fiel cumplimiento del mismo por una suma equivalente al diez por ciento (10%) del monto del contrato original. Esta se mantiene vigente hasta el consentimiento de la liquidación final.

##### Importante

*En los contratos de ejecución de obras que celebren las Entidades con las micro y pequeñas empresas, estas últimas pueden otorgar como garantía de fiel cumplimiento el diez por ciento (10%) del monto del contrato original, porcentaje que es retenido por la Entidad durante la primera mitad del número total de pagos a realizarse, de forma prorrateada en cada pago, con cargo a ser devuelto a la finalización del mismo, conforme lo establece el artículo 149 del Reglamento, siempre que:*

- a) El procedimiento de selección original del cual derive el contrato a suscribirse sea una Adjudicación Simplificada.*
- b) El plazo de ejecución de la obra sea igual o mayor a sesenta (60) días calendario; y,*
- c) El pago a favor del contratista considere, al menos, dos (2) valorizaciones periódicas, en función del avance de obra.*

##### 3.2.2. GARANTÍA DE FIEL CUMPLIMIENTO POR PRESTACIONES ACCESORIAS

En las contrataciones que conllevan la ejecución de prestaciones accesorias, tales como mantenimiento, reparación o actividades afines, se otorga una garantía adicional por una suma equivalente al diez por ciento (10%) del monto del contrato de la prestación accesorio, la misma que debe ser renovada periódicamente hasta el cumplimiento total de las obligaciones garantizadas.

##### 3.2.3. GARANTÍA POR ADELANTO

En caso se haya previsto en la sección específica de las bases la entrega de adelantos, el contratista debe presentar una garantía emitida por idéntico monto conforme a lo estipulado en el artículo 153 del Reglamento.

#### 3.3. REQUISITOS DE LAS GARANTÍAS

Las garantías que se presenten deben ser incondicionales, solidarias, irrevocables y de

realización automática en el país, al solo requerimiento de la Entidad. Asimismo, deben ser emitidas por empresas que se encuentren bajo la supervisión directa de la Superintendencia de Banca, Seguros y Administradoras Privadas de Fondos de Pensiones, y que cuenten con clasificación de riesgo B o superior. Asimismo, deben estar autorizadas para emitir garantías; o estar consideradas en la última lista de bancos extranjeros de primera categoría que periódicamente publica el Banco Central de Reserva del Perú.

#### **Importante**

*Corresponde a la Entidad verificar que las garantías presentadas por el postor ganador de la buena pro y/o contratista cumplan con los requisitos y condiciones necesarios para su aceptación y eventual ejecución; sin perjuicio de la determinación de las responsabilidades funcionales que correspondan.*

#### **Advertencia**

*Los funcionarios de las Entidades no deben aceptar garantías emitidas bajo condiciones distintas a las establecidas en el presente numeral, debiendo tener en cuenta lo siguiente:*

- 1. La clasificadora de riesgo que asigna la clasificación a la empresa que emite la garantía debe encontrarse listada en el portal web de la SBS (<http://www.sbs.gob.pe/sistema-financiero/clasificadoras-de-riesgo>).*
- 2. Se debe identificar en la página web de la clasificadora de riesgo respectiva, cuál es la clasificación vigente de la empresa que emite la garantía, considerando la vigencia a la fecha de emisión de la garantía.*
- 3. Para fines de lo establecido en el artículo 148 del Reglamento, la clasificación de riesgo B, incluye las clasificaciones B+ y B.*
- 4. Si la empresa que otorga la garantía cuenta con más de una clasificación de riesgo emitida por distintas empresas listadas en el portal web de la SBS, bastará que en una de ellas cumpla con la clasificación mínima establecida en el Reglamento.*

*En caso exista alguna duda sobre la clasificación de riesgo asignada a la empresa emisora de la garantía, se deberá consultar a la clasificadora de riesgos respectiva.*

*De otro lado, además de cumplir con el requisito referido a la clasificación de riesgo, a efectos de verificar si la empresa emisora se encuentra autorizada por la SBS para emitir garantías, debe revisarse el portal web de dicha Entidad (<http://www.sbs.gob.pe/sistema-financiero/relacion-de-empresas-que-se-encuentran-autorizadas-a-emitar-cartas-fianza>).*

*Los funcionarios competentes deben verificar la autenticidad de la garantía a través de los mecanismos establecidos (consulta web, teléfono u otros) por la empresa emisora.*

### **3.4. EJECUCIÓN DE GARANTÍAS**

La Entidad puede solicitar la ejecución de las garantías conforme a los supuestos contemplados en el artículo 155 del Reglamento.

### **3.5. ADELANTOS**

La Entidad puede establecer la entrega de adelantos directos y adelantos para materiales e insumos, y en el caso de contratos bajo la modalidad llave en mano, para equipamiento y mobiliario, de conformidad con el artículo 180 del Reglamento, siempre que ello haya sido previsto en la sección específica de las bases.

### **3.6. VALORIZACIONES**

Las valorizaciones son la cuantificación económica de un avance físico en la ejecución de la obra, realizada en un período determinado, tienen el carácter de pagos a cuenta y son elaboradas



el último día de cada período previsto en la sección específica de las bases, por el inspector o supervisor, según corresponda y el contratista.

En caso se haya suscrito contrato con un consorcio, el pago de las valorizaciones se realizará a quien se indique en el contrato de consorcio.

#### **Advertencia**

*En caso de retraso en los pagos a cuenta o pago final por parte de la Entidad, salvo que se deba a caso fortuito o fuerza mayor, esta reconoce al contratista los intereses legales correspondientes, de conformidad con el artículo 39 de la Ley y los artículos 1244, 1245 y 1246 del Código Civil, debiendo repetir contra los responsables de la demora injustificada.*

### **3.7. REAJUSTES**

Los reajustes se calculan conforme lo indicado en el numeral 38.3 del artículo 38 y el artículo 195 del Reglamento.

#### **Importante**

*Tanto la elaboración como la aplicación de las fórmulas polinómicas se sujetan a lo dispuesto en el Decreto Supremo Nº 011-79-VC y sus modificatorias, ampliatorias y complementarias.*

### **3.8. PENALIDADES**

#### **3.8.1. PENALIDAD POR MORA EN LA EJECUCIÓN DE LA PRESTACIÓN**

En caso de retraso injustificado del contratista en la ejecución de las prestaciones objeto del contrato, la Entidad le aplica automáticamente una penalidad por mora por cada día de atraso, de conformidad con el artículo 162 del Reglamento.

#### **3.8.2. OTRAS PENALIDADES**

La Entidad puede establecer penalidades distintas a la mencionada en el numeral precedente, según lo previsto en el artículo 163 del Reglamento y lo indicado en la sección específica de las bases.

Estos dos tipos de penalidades se calculan en forma independiente y pueden alcanzar cada una un monto máximo equivalente al diez por ciento (10%) del monto del contrato vigente, o de ser el caso, del ítem que debió ejecutarse.

### **3.9. INCUMPLIMIENTO DEL CONTRATO**

Las causales para la resolución del contrato, serán aplicadas de conformidad con el artículo 36 de la Ley y 164 del Reglamento.

### **3.10. DISPOSICIONES FINALES**

Todos los demás aspectos del presente procedimiento no contemplados en las bases se regirán supletoriamente por la Ley y su Reglamento, así como por las disposiciones legales vigentes.

## **SECCIÓN ESPECÍFICA**

### **CONDICIONES ESPECIALES DEL PROCEDIMIENTO DE SELECCIÓN**

(EN ESTA SECCIÓN LA ENTIDAD DEBERÁ COMPLETAR LA INFORMACIÓN EXIGIDA, DE ACUERDO A LAS INSTRUCCIONES INDICADAS)

## CAPÍTULO I GENERALIDADES

### 1.1. ENTIDAD CONVOCANTE

Nombre : MUNICIPALIDAD DISTRITAL DE CAJARURO  
RUC Nº : 20165778121  
Domicilio legal : JR. SAN MIGUEL NRO. 650 AMAZONAS - UTCUBAMBA - CAJARURO  
Teléfono: : 917701670  
Correo electrónico: : [logistica@municajaruro.gob.pe](mailto:logistica@municajaruro.gob.pe)

### 1.2. OBJETO DE LA CONVOCATORIA

El presente procedimiento de selección tiene por objeto la contratación de la ejecución de la obra "MEJORAMIENTO Y AMPLIACION DE LOS SERVICIOS PÚBLICOS DE INTEGRACIÓN ECONÓMICA Y SOCIAL EN EL PARQUE DEL CENTRO POBLADO DE SAN JUAN DE LA LIBERTAD DISTRITO DE CAJARURO DE LA PROVINCIA DE UTCUBAMBA DEL DEPARTAMENTO DE AMAZONAS" CUI No 2591230

### 1.3. VALOR REFERENCIAL<sup>4</sup>

El valor referencial asciende a **S/ 975,562.12** (Novecientos setenta y cinco mil quinientos sesenta y dos con 12/100 soles), incluidos los impuestos de Ley y cualquier otro concepto que incida en el costo total de la ejecución de la obra. El valor referencial ha sido calculado al mes de DICIEMBRE DE 2023.

| Valor Referencial<br>(VR)  | Límites <sup>5</sup>  |  |
|--|---|--|
|  | Inferior  | Superior   |
| <b>S/ 975,562.12</b> (Novecientos setenta y cinco mil quinientos sesenta y dos con 12/100 soles), INCLUIDO IGV | <b>S/ 878,005.91</b><br>(Ochocientos setenta y ocho mil cinco con 91/100 soles), INCLUIDO IGV | <b>S/ 1073,118.33</b><br>(Un millon setenta y tres mil ciento dieciocho con 33/100 soles ), INCLUIDO IGV |

#### Importante

- *El precio de las ofertas no puede exceder los límites del valor referencial de conformidad con el numeral 28.2 del artículo 28 de la Ley.*

#### Importante para la Entidad

<sup>4</sup> El monto del valor referencial indicado en esta sección de las bases no debe diferir del monto del valor referencial consignado en la ficha del procedimiento en el SEACE. No obstante, de existir contradicción entre estos montos, primará el monto del valor referencial indicado en las bases aprobadas.

<sup>5</sup> De acuerdo a lo señalado en el artículo 48 del Reglamento, estos límites se calculan considerando dos (2) decimales. Para ello, si el límite inferior tiene más de dos (2) decimales, se aumenta en un dígito el valor del segundo decimal; en el caso del límite superior, se considera el valor del segundo decimal sin efectuar el redondeo.

- Cuando se trate de una contratación por relación de ítems, se debe consignar los valores referenciales de cada ítem.
- En caso de contrataciones que conlleven la ejecución de prestaciones accesorias, además se debe detallar el valor referencial de la prestación principal y el valor referencial de la prestación accesoría.
- Si durante la fase de actuaciones preparatorias, las Entidades advierten que es posible la participación de ejecutores de obras que gozan del beneficio de la exoneración del IGV prevista en la Ley N° 27037, Ley de Promoción de la Inversión en la Amazonía, debe tomarse en cuenta la regulación de la Cuarta Disposición Complementaria Final del Reglamento.

De conformidad con lo señalado en el numeral 2 de la citada Disposición Complementaria Final, en las bases se debe establecer además del valor referencial, los límites de este, con y sin IGV, tal como se indica a continuación:

| Valor Referencial (VR)  | Límite Inferior   |   | Límite Superior   |   |
|---|---|---|---|---|
|   | Con IGV   | Sin IGV   | Con IGV   | Sin IGV   |
| <b>S/ 975,562.12</b><br>(Novecientos setenta y cinco mil quinientos sesenta y dos con 12/100 soles), INCLUIDO IGV | <b>S/ 878,005.91</b><br>(Ochocientos setenta y ocho mil cinco con 91/100 soles), INCLUIDO IGV | <b>S/ 744,072.81</b><br>(Setecientos cuarenta y cuatro mil setenta y dos con 81/100 soles), SIN IGV | <b>S/ 1073,118.33</b><br>(Un millón setenta y tres mil ciento dieciocho con 33/100 soles), INCLUIDO IGV | <b>S/ 909,422.31</b><br>(Novecientos nueve mil cuatrocientos veintidos con 31/100 soles), SIN IGV |

- El valor referencial puede ser reservado de acuerdo a lo dispuesto en el numeral 34.5 del artículo 34 del Reglamento. En este caso, reemplazar este numeral por el siguiente:

### 1.3 VALOR REFERENCIAL RESERVADO

En los procedimientos de selección con valor referencial reservado no se aplican los límites mínimos y máximos para admitir la oferta económica, previstos en la Ley y el Reglamento.

Incorporar a las bases o eliminar, según corresponda.

## 1.4. EXPEDIENTE DE CONTRATACIÓN

Documento y fecha de aprobación del expediente de contratación

Resolución de Alcaldía N.º  
: 0190-2024-MDC/A, del 24 de mayo de 2024.

Documento y fecha de aprobación del expediente técnico

Resolución de Alcaldía N.º  
: 053-2024-MDC/A, del 02 de febrero de 2024.

## 1.5. FUENTE DE FINANCIAMIENTO

RECURSOS ORDINARIOS

## 1.6. SISTEMA DE CONTRATACIÓN

El presente procedimiento se rige por el sistema de SUMA ALZADA, de acuerdo con lo establecido en el expediente de contratación respectivo.

## 1.7. MODALIDAD DE EJECUCIÓN

NO CORRESPONDE

### 1.8. ALCANCES DEL REQUERIMIENTO

El alcance de la ejecución de la obra está definido en el Capítulo III de la presente sección de las bases.

### 1.9. PLAZO DE EJECUCIÓN DE LA OBRA

El plazo de ejecución de la obra materia de la presente convocatoria, es de setenta y cinco (75) días calendario, en concordancia con lo establecido en el expediente de contratación y en el expediente técnico de obra.

### 1.10. COSTO DE REPRODUCCIÓN Y ENTREGA DE BASES Y DEL EXPEDIENTE TÉCNICO DE LA OBRA

Los participantes registrados tienen el derecho a recabar las bases y el expediente técnico de la obra en versión impresa o digital, según su elección, para cuyo efecto deben:

|                              |  |
|------------------------------|--|
| Pagar en                     | : Caja de la Municipalidad Distrital de Cajaruro, sito en JR. SAN MIGUEL NRO. 650 AMAZONAS - UTCUBAMBA - CAJARURO.           |
| Recoger en                   | : Mesa de partes de la Municipalidad Distrital de Cajaruro, sito en JR. SAN MIGUEL NRO. 650 AMAZONAS - UTCUBAMBA - CAJARURO. |
| Costo de bases               | : Impresa: S/ 10.00 (Diez y 00/100 soles)  |
| Costo del expediente técnico | : Impreso: S/ 1,500.00 ( Un mil quinientos y 00100 soles)<br>Digital: S/ 5.00 (Cinco y 00/100 soles)                         |

Las bases y el expediente técnico se entregan inmediatamente después de realizado el pago correspondiente. Excepcionalmente, el expediente técnico en versión impresa puede ser entregado dentro del plazo máximo de un (1) día hábil de efectuado el pago.

#### Importante

- *La Entidad debe entregar una constancia o formulario de cargos en donde consta que el participante recibió el expediente técnico completo. Dicha constancia o formulario debe incluir un índice del contenido del expediente técnico y número de folios correspondientes.*
- *El costo de entrega del ejemplar de las bases y del expediente técnico, no puede exceder el costo de su reproducción.*

#### Advertencia

*Las Entidades deben cautelar bajo responsabilidad que la versión impresa y digital del expediente técnico correspondan a la versión original del expediente técnico aprobado.*

### 1.11. ACCESO VIRTUAL AL EXPEDIENTE TÉCNICO DE LA OBRA

El expediente técnico de la obra en versión digital se encuentra publicado en el SEACE, obligatoriamente, desde la fecha de la convocatoria del presente procedimiento de selección.

#### **1.12. BASE LEGAL**

- Ley N° 31953, Ley de Presupuesto del Sector Público para el Año Fiscal 2024.
- Ley N° 31954, Ley de Equilibrio Financiero del Presupuesto del Sector Público del año fiscal 2024.
- Ley N° 30225, Ley de Contrataciones del Estado
- Decreto Supremo N° 344-2018-EF, que aprueba el Reglamento de la Ley de Contrataciones del Estado, en adelante el Reglamento, modificado mediante Decreto Supremo N° 377-2019-EF, Decreto Supremo N° 168-2020-EF, Decreto Supremo N° 250-2020-EF y Decreto Supremo N° 162-2021-EF.
- Decreto Legislativo N° 1444 Decreto Legislativo que modifica la Ley N° 30225, Ley de Contrataciones del Estado.
- Directivas y Opiniones del OSCE.
- Texto Único Ordenado de la Ley de Procedimiento Administrativo General N° 27444, aprobado por Decreto Supremo N° 004-2019-JUS.
- Ley 27806 – Ley de Transparencia y de Acceso a la Información Pública.
- Texto Único Ordenado de la Ley N° 27806, Ley de Transparencia y de Acceso a la información Pública, aprobado por Decreto Supremo N° 043-2003-PCM.
- Decreto Legislativo N° 295, Código Civil.
- Ley N° 29783, Ley de Seguridad y Salud en el Trabajo.
- Texto Único Ordenado de la Ley de Promoción de la Competividad, Formalización y Desarrollo de la Micro y Pequeña Empresa y del Acceso al Empleo Decente, Ley MYPE, aprobado por Decreto Supremo N° 007-2008-TR.

Las referidas normas incluyen sus respectivas modificaciones, de ser el caso.

## CAPÍTULO II DEL PROCEDIMIENTO DE SELECCIÓN

### 2.1. CALENDARIO DEL PROCEDIMIENTO DE SELECCIÓN

Según el cronograma de la ficha de selección de la convocatoria publicada en el SEACE.

#### Importante

*De conformidad con la vigesimosegunda Disposición Complementaria Final del Reglamento, en caso la Entidad (Ministerios y sus organismos públicos, programas o proyectos adscritos) haya difundido el requerimiento a través del SEACE siguiendo el procedimiento establecido en dicha disposición, no procede formular consultas u observaciones al requerimiento.*

### 2.2. CONTENIDO DE LAS OFERTAS

La oferta contendrá, además de un índice de documentos<sup>6</sup>, la siguiente documentación:

#### 2.2.1. Documentación de presentación obligatoria

##### 2.2.1.1. Documentos para la admisión de la oferta

- a) Declaración jurada de datos del postor. (**Anexo Nº 1**)
- b) Documento que acredite la representación de quien suscribe la oferta.

En caso de persona jurídica, copia del certificado de vigencia de poder del representante legal, apoderado o mandatario designado para tal efecto.

En caso de persona natural, copia del documento nacional de identidad o documento análogo, o del certificado de vigencia de poder otorgado por persona natural, del apoderado o mandatario, según corresponda.

En el caso de consorcios, este documento debe ser presentado por cada uno de los integrantes del consorcio que suscriba la promesa de consorcio, según corresponda.

#### Advertencia

*De acuerdo con el artículo 4 del Decreto Legislativo Nº 1246, las Entidades están prohibidas de exigir a los administrados o usuarios la información que puedan obtener directamente mediante la interoperabilidad a que se refieren los artículos 2 y 3 de dicho Decreto Legislativo. En esa medida, si la Entidad es usuaria de la Plataforma de Interoperabilidad del Estado – PIDE<sup>7</sup> y siempre que el servicio web se encuentre activo en el Catálogo de Servicios de dicha plataforma, no corresponderá exigir el certificado de vigencia de poder y/o documento nacional de identidad.*

- c) Declaración jurada de acuerdo con el literal b) del artículo 52 del Reglamento. (**Anexo Nº 2**)
- d) Declaración jurada de cumplimiento del Expediente Técnico, según el numeral 3.1 del Capítulo III de la presente sección. (**Anexo Nº 3**)

<sup>6</sup> La omisión del índice no determina la no admisión de la oferta.

<sup>7</sup> Para mayor información de las Entidades usuarias y del Catálogo de Servicios de la Plataforma de Interoperabilidad del Estado – PIDE ingresar al siguiente enlace <https://www.gobiernodigital.gob.pe/interoperabilidad/>

- e) Declaración jurada de plazo de ejecución de la obra. **(Anexo Nº 4)**
- f) Promesa de consorcio con firmas legalizadas, de ser el caso, en la que se consigne los integrantes, el representante común, el domicilio común y las obligaciones a las que se compromete cada uno de los integrantes del consorcio, así como el porcentaje equivalente a dichas obligaciones. **(Anexo Nº 5)**
- g) El precio de la oferta en SOLES y:
  - ✓ El desagregado de partidas, cuando el procedimiento se haya convocado a suma alzada.

Asimismo, la oferta incluye el monto de la prestación accesorio, cuando corresponda. **(Anexo Nº 6)**

El precio total de la oferta y los subtotales que lo componen deben ser expresados con dos (2) decimales. Los precios unitarios pueden ser expresados con más de dos (2) decimales.

#### Importante

- *El órgano encargado de las contrataciones o comité de selección, según corresponda, no puede incorporar documentos adicionales para la admisión de la oferta a los establecidos en este acápite.*
- *El análisis de precios unitarios y el detalle de los gastos generales fijos y variables de la oferta se presentan para el perfeccionamiento del contrato.*
- *El órgano encargado de las contrataciones o comité de selección, según corresponda, declara no admitidas las ofertas que no se encuentren dentro de los límites del valor referencial previstos en el numeral 28.2 del artículo 28 de la Ley. Asimismo, verifica la presentación de los documentos requeridos. De no cumplir con lo requerido, la oferta se considera no admitida.*

#### 2.2.1.2. Documentos para acreditar los requisitos de calificación

Incorporar en la oferta los documentos que acreditan los **“Requisitos de Calificación”** que se detallan en el numeral 3.2 del Capítulo III de la presente sección de las bases.

#### 2.2.2. Documentación de presentación facultativa:

- a) En el caso de microempresas y pequeñas empresas integradas por personas con discapacidad, o en el caso de consorcios conformados en su totalidad por estas empresas, deben presentar la constancia o certificado con el cual acredite su inscripción en el Registro de Empresas Promocionales para Personas con Discapacidad<sup>8</sup>.
- b) Solicitud de bonificación del cinco por ciento (5%) por tener la condición de micro y pequeña empresa **(Anexo Nº11)**.

#### Importante para la Entidad

:

- c) *Incorporar en la oferta los documentos que acreditan los **“Factores de Evaluación”** establecidos en el Capítulo IV de la presente sección de las bases, a efectos de obtener el puntaje previsto en dicho Capítulo para cada factor.*
- d) **Los postores que apliquen el beneficio de la exoneración del IGV previsto en la Ley**

<sup>8</sup> Dicho documento se tendrá en consideración en caso de empate, conforme a lo previsto en el artículo 91 del Reglamento.



**N° 27037, Ley de Promoción de la Inversión en la Amazonía, deben presentar la Declaración Jurada de cumplimiento de condiciones para la aplicación de la exoneración del IGV. (Anexo N° 7)**

*Incorporar a las bases o eliminar, según corresponda.*

### **Advertencia**

*El órgano encargado de las contrataciones o comité de selección, según corresponda, no podrá exigir al postor la presentación de documentos que no hayan sido indicados en los acápites "Documentos para la admisión de la oferta", "Requisitos de calificación" y "Factores de evaluación".*

## **2.3. REQUISITOS PARA PERFECCIONAR EL CONTRATO**

El postor ganador de la buena pro debe presentar los siguientes documentos para perfeccionar el contrato:

- a) Garantía de fiel cumplimiento del contrato.
- b) Garantía de fiel cumplimiento por prestaciones accesorias, de ser el caso.
- c) Solicitud para la constitución del fideicomiso, en el marco de lo establecido en el literal a) del numeral 184.9 del artículo 184 del Reglamento, de ser el caso<sup>9</sup>.
- d) Contrato de consorcio con firmas legalizadas ante Notario de cada uno de los integrantes, de ser el caso.
- e) Código de cuenta interbancaria (CCI) o, en el caso de proveedores no domiciliados, el número de su cuenta bancaria y la entidad bancaria en el exterior.
- f) Copia de la vigencia del poder del representante legal de la empresa que acredite que cuenta con facultades para perfeccionar el contrato, cuando corresponda.
- g) Copia de DNI del postor en caso de persona natural, o de su representante legal en caso de persona jurídica.

### **Advertencia**

*De acuerdo con el artículo 4 del Decreto Legislativo N° 1246, las Entidades están prohibidas de exigir a los administrados o usuarios la información que puedan obtener directamente mediante la interoperabilidad a que se refieren los artículos 2 y 3 de dicho Decreto Legislativo. En esa medida, si la Entidad es usuaria de la Plataforma de Interoperabilidad del Estado – PIDE<sup>10</sup> y siempre que el servicio web se encuentre activo en el Catálogo de Servicios de dicha plataforma, no corresponderá exigir los documentos previstos en los literales e) y f).*

- h) Domicilio para efectos de la notificación durante la ejecución del contrato.
- i) Autorización de notificación de la decisión de la Entidad sobre la solicitud de ampliación de plazo mediante medios electrónicos de comunicación <sup>11</sup>. **(Anexo N°12)**
- j) Constancia de capacidad libre de contratación expedida por el RNP<sup>12</sup>.
- k) Programa de Ejecución de Obra (CPM) el cual presenta la ruta crítica y el calendario de avance de obra valorizado.
- l) Calendario de adquisición de materiales e insumos necesarios para la ejecución de obra, en concordancia con el calendario de avance de obra valorizado. Este calendario se actualiza con cada ampliación de plazo otorgada, en concordancia con el calendario de avance de obra valorizado vigente.

<sup>9</sup> Cuando la Entidad no haya incorporado en las bases la obligación de constituir un fideicomiso para la administración de los adelantos destinados a la ejecución de obra, el postor adjudicado puede presentar la solicitud para la constitución del fideicomiso.

<sup>10</sup> Para mayor información de las Entidades usuarias y del Catálogo de Servicios de la Plataforma de Interoperabilidad del Estado – PIDE ingresar al siguiente enlace <https://www.gobiernodigital.gob.pe/interoperabilidad/>

<sup>11</sup> En tanto se implemente la funcionalidad en el SEACE, de conformidad con la Primera Disposición Complementaria Transitoria del Decreto Supremo N° 234-2022-EF.

<sup>12</sup> Este requisito no aplica para procedimientos de contratación directa por la causal de carácter de secreto, secreto militar o por razones de orden interno.

- m) Calendario de utilización de equipo, en caso la naturaleza de la contratación lo requiera.
- n) Memoria en la que se señalen las consideraciones que se han tomado en cuenta para la elaboración de los documentos indicados en los literales k), l) y m).
- o) Análisis de precios unitarios de las partidas y detalle de los gastos generales fijos y variables de la oferta, en caso de obras sujetas a precios unitarios<sup>13</sup>.
- p) Desagregado por partidas que dio origen a la oferta, en caso de obras a suma alzada.
- q) Copia de documentos que sustenten la propiedad, la posesión, el compromiso de compra venta o alquiler u otro documento que acredite la disponibilidad del requisito de calificación equipamiento estratégico. En el caso que el postor ganador sea un consorcio los documentos de acreditación de este requisito pueden estar a nombre del consorcio o de uno de sus integrantes.
- r) Copia de los diplomas que acrediten la formación académica requerida del plantel profesional clave, en caso que el grado o título profesional requerido no se encuentre publicado en el Registro Nacional de Grados Académicos y Títulos Profesionales a cargo de la de la Superintendencia Nacional de Educación Superior Universitaria – SUNEDU<sup>14</sup>.
- s) Copia de (i) contratos y su respectiva conformidad o (ii) constancias o (iii) certificados o (iv) cualquier otra documentación que, de manera fehaciente demuestre la experiencia del personal que conforma el plantel profesional clave.

#### Importante

- *La Entidad debe aceptar las diferentes denominaciones utilizadas para acreditar la carrera profesional requerida, aun cuando no coincida literalmente con aquella prevista en los requisitos de calificación (por ejemplo Ingeniería Ambiental, Ingeniería en Gestión Ambiental, Ingeniería y Gestión Ambiental u otras denominaciones).*
- *Los documentos que acreditan la experiencia del personal deben incluir como mínimo los nombres y apellidos del profesional, el cargo desempeñado, el plazo de la prestación indicando el día, mes y año de inicio y culminación, el nombre de la Entidad u organización que emite el documento, la fecha de emisión y nombres y apellidos de quien suscribe el documento.*

*En caso estos documentos establezcan el plazo de la experiencia adquirida por el profesional en meses sin especificar los días la Entidad debe considerar el mes completo.*

*De presentarse experiencia ejecutada paralelamente (traslape), para el cómputo del tiempo de dicha experiencia sólo se considerará una vez el periodo traslapado. No obstante, de presentarse periodos traslapados en el residente de obra, no se considera ninguna de las experiencias acreditadas, salvo la ejecución de obras por paquete.*

*Se considerará aquella experiencia que no tenga una antigüedad mayor a veinticinco (25) años anteriores a la fecha de la presentación de ofertas.*

*Asimismo, la Entidad debe valorar de manera integral los documentos presentados para acreditar dicha experiencia. En tal sentido, aun cuando en los documentos presentados la denominación del cargo o puesto no coincida literalmente con aquella prevista en los requisitos de calificación, se deberá validar la experiencia si las actividades que realizó el profesional corresponden con la función propia del cargo o puesto requerido.*

- *Cuando el postor ganador de la buena pro presenta como plantel profesional clave a profesionales que se encuentren prestando servicios como residente o supervisor en obras contratadas por la Entidad que no cuentan con recepción, procede otorgar plazo adicional para subsanar, conforme lo previsto en el literal a) del artículo 141 del Reglamento.*
- *En caso que el postor ganador de la buena pro sea un consorcio, las garantías que presente este para el perfeccionamiento del contrato, así como durante la ejecución contractual, de ser el caso, además de cumplir con las condiciones establecidas en el artículo 33 de la Ley y en el artículo 148 del Reglamento, deben consignar expresamente el nombre completo o la denominación o razón social de los integrantes del consorcio, en calidad de garantizados, de*

<sup>13</sup> La Entidad puede requerir este documento en caso de obras a suma alzada.

<sup>14</sup> <https://enlinea.sunedu.gob.pe/>

*lo contrario no podrán ser aceptadas por las Entidades. No se cumple el requisito antes indicado si se consigna únicamente la denominación del consorcio, conforme lo dispuesto en la Directiva "Participación de Proveedores en Consorcio en las Contrataciones del Estado".*

- *En los contratos de ejecución de obras que celebren las Entidades con las micro y pequeñas empresas, estas últimas pueden otorgar como garantía de fiel cumplimiento el diez por ciento (10%) del monto del contrato, porcentaje que es retenido por la Entidad durante la primera mitad del número total de pagos a realizarse, de forma prorrateada en cada pago, con cargo a ser devuelto a la finalización del mismo, conforme lo establece el numeral 149.4 del artículo 149 del Reglamento y numeral 151.3 del artículo 151 del Reglamento, siempre que:*
  - a) *El procedimiento de selección original del cual derive el contrato a suscribirse sea una Adjudicación Simplificada.*
  - b) *El plazo de ejecución de la obra sea igual o mayor a sesenta (60) días calendario; y,*
  - c) *El pago a favor del contratista considere, al menos, dos (2) valorizaciones periódicas, en función del avance de obra.*

*Para dicho efecto los postores deben encontrarse registrados en el REMYPE, consignando en la Declaración Jurada de Datos del Postor (Anexo N° 1) o en la solicitud de retención de la garantía durante el perfeccionamiento del contrato, que tienen la condición de MYPE, lo cual será verificado por la Entidad en el link <http://www2.trabajo.gob.pe/servicios-en-linea-2-2> opción consulta de empresas acreditadas en el REMYPE.*

#### **Importante**

- *Corresponde a la Entidad verificar que las garantías presentadas por el postor ganador de la buena pro cumplan con los requisitos y condiciones necesarios para su aceptación y eventual ejecución; sin perjuicio de la determinación de las responsabilidades funcionales que correspondan.*
- *De conformidad con el Reglamento Consular del Perú aprobado mediante Decreto Supremo N° 076-2005-RE para que los documentos públicos y privados extendidos en el exterior tengan validez en el Perú, deben estar legalizados por los funcionarios consulares peruanos y refrendados por el Ministerio de Relaciones Exteriores del Perú, salvo que se trate de documentos públicos emitidos en países que formen parte del Convenio de la Apostilla, en cuyo caso bastará con que estos cuenten con la Apostilla de la Haya<sup>15</sup>.*
- *La Entidad no puede exigir documentación o información adicional a la consignada en el presente numeral para el perfeccionamiento del contrato.*

## **2.4. PERFECCIONAMIENTO DEL CONTRATO**

El contrato se perfecciona con la suscripción del documento que lo contiene. Para dicho efecto el postor ganador de la buena pro, dentro del plazo previsto en el artículo 141 del Reglamento, debe presentar la documentación requerida en Mesa de partes de la Municipalidad Distrital de Cajaruro, sito en JR. SAN MIGUEL NRO. 650 AMAZONAS - UTCUBAMBA - CAJARURO.

#### **Importante para la Entidad**

*Esta disposición solo debe ser incluida en el caso que la Entidad considere la entrega del adelanto directo y para materiales e insumos:*

## **2.5. ADELANTOS<sup>16</sup>**

### **2.5.1. ADELANTO DIRECTO**

*"La Entidad otorgará un (01) adelanto directo por el 10% del monto del contrato original".*

<sup>15</sup> Según lo previsto en la Opinión N° 009-2016/DTN.

<sup>16</sup> Si la Entidad ha previsto la entrega de adelantos, debe prever el procedimiento para su entrega, conforme a lo previsto en los artículos 181 y 182 del Reglamento.

El contratista debe solicitar formalmente el adelanto dentro de los ocho (08) días siguientes a la suscripción del contrato, adjuntando a su solicitud la garantía por adelantos mediante carta fianza o póliza de caución y el comprobante de pago correspondiente. La Entidad debe entregarel monto solicitado dentro de los siete (7) días contados a partir del día siguiente de recibida lasolicitud del contratista conforme lo establece el Artículo 181° del reglamento de la ley de contrataciones del estado.

Vencido el plazo para solicitar el adelanto no procede la solicitud.

## 2.5.2. ADELANTO PARA MATERIALES E INSUMOS

La Entidad otorgará adelantos para materiales o insumos por el 20% del monto del contrato Original, conforme al calendario de adquisición de materiales o insumos presentado por el Contratista”.

La entrega de los adelantos se realizará en un plazo de cinco (05) días calendarios previos a la fecha prevista en el calendario de adquisición de materiales o insumos para cada adquisición, con la finalidad que EL CONTRATISTA pueda disponer de los materiales o insumos en la oportunidad prevista en el calendario de avance de obra valorizado. Para tal efecto, EL CONTRATISTA debe solicitar la entrega del adelanto en un plazo de ocho (08) días calendario anteriores al inicio del plazo antes mencionado, adjuntando a su solicitud la garantía por adelantos mediante carta fianza o póliza de caución y el comprobante de pago respectivo”. Procediendo de acuerdo a lo establecido en el Artículo 182° del reglamento de la ley de contrataciones del estado.

## 2.6. VALORIZACIONES

El periodo de valorización será MENSUAL .

### Importante

- *Cuando el periodo de valorización establecido por la Entidad sea el mensual, el plazo del pago de la valorización se regirá por lo dispuesto en el numeral 194.7 del artículo 194 del Reglamento. En cambio, si la Entidad prevé un periodo de valorización distinto al mensual, se debe establecer los plazos y procedimiento aplicables para la valorización, teniendo en consideración lo dispuesto en el numeral 194.6 del referido artículo, así como el plazo para el pago de las valorizaciones.*
- *Las valorizaciones de obra se presentan a través del módulo de ejecución contractual del SEACE. Dicha obligación aplica a los contratos de obra que deriven de procedimientos de selección para la ejecución de obras, convocados a partir de la entrada en vigencia de la Directiva N° 001-2022-OSCE/CD “Gestión de las valorizaciones de obra a través del SEACE”<sup>17</sup>. Mediante comunicado el OSCE publica y difunde la relación de Entidades obligadas a usar la sección de valorizaciones electrónicas como medio para la gestión de las valorizaciones de obra. El primer listado de entidades obligadas se encuentra publicado en el siguiente enlace:*

<https://www.gob.pe/institucion/osce/noticias/575017-comunicado-n-001-2022-osce>.

## 2.7. PLAZO PARA EL PAGO DEL SALDO DE LA LIQUIDACIÓN DEL CONTRATO DE OBRA

La Entidad o el contratista, según corresponda, deben efectuar el pago del monto correspondiente al saldo de la liquidación del contrato de obra, en el plazo de 15 días calendario, computados desde el día siguiente del consentimiento de la liquidación. Para tal efecto, la parte que solicita el pago debe presentar el comprobante de pago respectivo.

<sup>17</sup> Aprobada mediante Resolución N° 002-2022-OSCE-PRE y modificada mediante Resolución N° 042-2022-OSCE/PRE, publicadas en el Diario Oficial El Peruano el 10 de enero de 2022 y 5 de marzo de 2022, respectivamente.

### CAPÍTULO III REQUERIMIENTO



**MUNICIPALIDAD DISTRITAL DE CAJARURO**  
GERENCIA DE DESARROLLO TERRITORIAL E INFRAESTRUCTURA  
SUB GERENCIA DE OBRAS, SUPERVISION Y LIQUIDACIÓN

"AÑO DEL BICENTENARIO, DE LA CONSOLIDACIÓN DE NUESTRA INDEPENDENCIA, Y DE LA  
CONMEMORACIÓN DE LAS HEROICAS BATALLAS DE JUNÍN Y AYACUCHO"



#### TÉRMINOS DE REFERENCIA



MUNICIPALIDAD DISTRITAL  
DE CAJARURO

#### CONTRATACIÓN PARA LA EJECUCION DE LA OBRA:



**"MEJORAMIENTO Y AMPLIACION DE LOS  
SERVICIOS PÚBLICOS DE INTEGRACIÓN  
ECONÓMICA Y SOCIAL EN EL PARQUE DEL  
CENTRO POBLADO DE SAN JUAN DE LA LIBERTAD  
DISTRITO DE CAJARURO DE LA PROVINCIA DE  
UTCUBAMBA DEL DEPARTAMENTO DE AMAZONAS  
CON CUI 2591230**

Nº REG. DOC. \_\_\_\_\_

Nº REG. EXP. \_\_\_\_\_





**MUNICIPALIDAD DISTRITAL DE CAJARURO**  
GERENCIA DE DESARROLLO TERRITORIAL E INFRAESTRUCTURA  
SUB GERENCIA DE OBRAS, SUPERVISION Y LIQUIDACIÓN

"AÑO DEL BICENTENARIO, DE LA CONSOLIDACIÓN DE NUESTRA INDEPENDENCIA, Y DE LA  
CONMEMORACIÓN DE LAS HEROICAS BATALLAS DE JUNÍN Y AYACUCHO"



**TÉRMINOS DE REFERENCIA**

**3.1 EXPEDIENTE TÉCNICO E INFORMACIÓN COMPLEMENTARIA DEL EXPEDIENTE TÉCNICO**

**3.1.1 DENOMINACION DE LA CONTRATACION**

Contratación de la ejecución de la obra: "MEJORAMIENTO Y AMPLIACIÓN DE LOS SERVICIOS PÚBLICOS DE INTEGRACIÓN ECONÓMICA Y SOCIAL EN EL PARQUE DEL CENTRO POBLADO DE SAN JUAN DE LA LIBERTAD DISTRITO DE CAJARURO DE LA PROVINCIA DE UTCUBAMBA DEL DEPARTAMENTO DE AMAZONAS. CUI: 2591230

**3.1.2 FINALIDAD PUBLICA**

El presente proyecto tiene como finalidad publica brindar adecuadas condiciones para el desarrollo de actividades de esparcimiento y recreativas en el C. P. de San Juan de la Libertad, con la finalidad de complementar de manera integral, los servicios de infraestructura y equipamiento, mejorando el desarrollo social de la comunidad, promoviendo el desarrollo de actividades sociales y recreacionales.

**3.1.3 ANTECEDENTES**

El presente estudio nace como resultado de una necesidad de brindar un área de esparcimiento para la población a través de la creación de un parque donde puedan realizar actividades recreativas, de óseo y deportivas.

Los pobladores del Centro Poblado de San Juan de la Libertad; con el apoyo de la Municipalidad Distrital de Cajaro, gestionan el apoyo financiero ante los organismos competentes para su ejecución.

La Municipalidad Distrital, ha seleccionado, priorizado y aprobado la solicitud de los pobladores, en concordancia con los criterios de elegibilidad establecidos por el Proyecto. Asimismo, cuenta con el compromiso de la Municipalidad Distrital y de los beneficiarios, en los porcentajes mínimos exigidos por el Proyecto.

La Municipalidad a través del proyecto, intenta incorporar una nueva forma de producir desarrollo urbano en el espacio público para consolidar la localidad, articulando la participación de diferentes actores, y buscando elevar la calidad de vida, y participación ciudadana.

El propósito del proyecto está orientado a brindar a sus visitantes áreas de esparcimiento en óptimas condiciones, promover la integración de la población del centro poblado y mejorar la calidad ambiental en las zonas urbano marginales.

Con fecha 25 de abril del 2023, la UF y la OPMI de la Municipalidad distrital de Cajaro, registra y declara viable mediante la ficha Estándar del Proyecto de Inversión (formato Nº 07-A), cuyo Código único de inversiones es el 2591230, con un

Nº REG. DOC. \_\_\_\_\_

Nº REG. EXP. \_\_\_\_\_



**MUNICIPALIDAD DISTRITAL DE CAJARURO**  
GERENCIA DE DESARROLLO TERRITORIAL E INFRAESTRUCTURA  
SUB GERENCIA DE OBRAS, SUPERVISION Y LIQUIDACIÓN



"AÑO DEL BICENTENARIO, DE LA CONSOLIDACIÓN DE NUESTRA INDEPENDENCIA, Y DE LA  
CONMEMORACIÓN DE LAS HEROICAS BATALLAS DE JUNÍN Y AYACUCHO"

monto de pre inversión total de S/. 1,218,719.38 (Un Millón Doscientos Dieciocho Mil  
Setecientos Diecinueve Con 38/100 Soles), siendo la cadena funcional la siguiente:

|                              |  |
|------------------------------|--|
| <b>Función</b>               | 19 VIVIENDA Y DESARROLLO URBANO                      |
| <b>División Funcional</b>    | 041 DESARROLLO URBANO Y RURAL                        |
| <b>Grupo Funcional</b>       | 0090 PLANEAMIENTO Y DESARROLLO URBANO Y RURAL        |
| <b>Sector Responsable</b>    | VIVIENDA, CONSTRUCCION Y SANEAMIENTO                 |
| <b>Tipología de Proyecto</b> | ESPACIOS PÚBLICOS PARA EL ESPARCIMIENTO Y RECREACIÓN |

El Ministerio de Vivienda, Construcción y Saneamiento, intenta incorporar una nueva forma de producir desarrollo en los Servicios Públicos de Integración Económica y Social, articulando la participación de diferentes actores y buscando elevar la calidad de vida y participación ciudadana. El Ministerio de Vivienda, Construcción y Saneamiento, es contribuir a la mejora de la calidad y niveles de vida de los habitantes de la población y localidades del interior del país, coordinando, concertando y articulando la ejecución de programas y proyectos. Cabe mencionar que sus acciones están orientadas a mejorar barrios del país, con la finalidad de mejorar el aspecto de la localidad y el equipamiento de estas y fortalecer el tejido social y la organización local.

### 3.1.4 DESCRIPCIÓN DE LA SITUACIÓN EXISTENTE

El espacio carece de infraestructura y mobiliario urbano en buen estado para que los pobladores puedan realizar actividades de esparcimiento y recreación. Por lo que se contempla realizar la construcción de un Parque, que cuenta con áreas de circulación y permanencia, así como, zonas de juegos para niños, áreas verdes, vegetación de la zona y más; con el fin de velar por el bienestar y desarrollo de la población local.

La Municipalidad Distrital de Cajaruro busca mejorar las precarias condiciones en la que se encuentra actualmente el terreno para mejorar el desarrollo urbanista de la zona y mitigar la contaminación que se produce debido al polvo y suciedad presente en los espacios sin pavimentar y con poco mantenimiento.

El terreno destinado para el proyecto está ubicado en la Región de Amazonas, Provincia de Utcubamba, Distrito de Cajaruro, Centro Poblado de San Juan de la Libertad. Se encuentra entre los Jr. José Galvez, Jr. Trujillo, Jr. Tupac Amaru y la Av. Jorge Evans del Centro Poblado de San Juan de la Libertad, el terreno tiene un área de 5, 097.50 m<sup>2</sup> y el mismo se encuentra con presencia de maleza y alguna vegetación de pequeño tamaño.

Nº REG. DOC. \_\_\_\_\_

Nº REG. EXP. \_\_\_\_\_



## MUNICIPALIDAD DISTRITAL DE CAJARURO

GERENCIA DE DESARROLLO TERRITORIAL E INFRAESTRUCTURA  
SUB GERENCIA DE OBRAS, SUPERVISION Y LIQUIDACIÓN

"AÑO DEL BICENTENARIO, DE LA CONSOLIDACIÓN DE NUESTRA INDEPENDENCIA, Y DE LA  
CONMEMORACIÓN DE LAS HEROICAS BATALLAS DE JUNÍN Y AYACUCHO"



ILUSTRACIÓN 01:

ESTADO ACTUAL DE LOS ACCESOS

Calle sin pavimento y pendiente pronunciada, limitan el acceso a la plaza. Además, se observa la presencia de vegetación alrededor de la vereda y no cuenta con acceso para personas con discapacidad.



ILUSTRACIÓN 02:

ESTADO ACTUAL DE LOS ACCESOS

Calle sin pavimento y pendiente pronunciada, limitan el acceso a la plaza. Además, se observa la presencia de vegetación alrededor de la vereda y no cuenta con acceso para personas con discapacidad.

Nº REG. DOC. \_\_\_\_\_

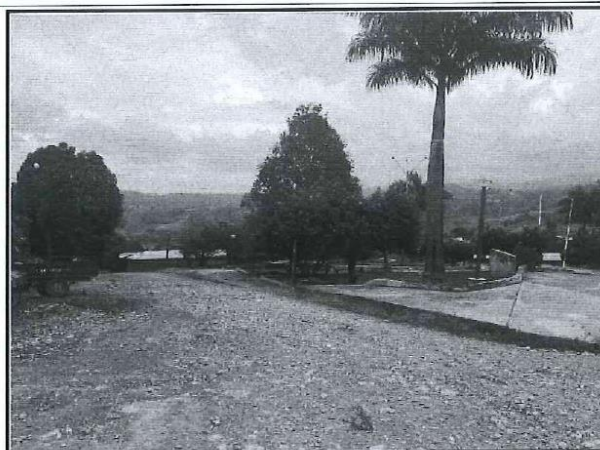
Nº REG. EXP. \_\_\_\_\_





**MUNICIPALIDAD DISTRITAL DE CAJARURO**  
GERENCIA DE DESARROLLO TERRITORIAL E INFRAESTRUCTURA  
SUB GERENCIA DE OBRAS, SUPERVISION Y LIQUIDACIÓN

"AÑO DEL BICENTENARIO, DE LA CONSOLIDACIÓN DE NUESTRA INDEPENDENCIA, Y DE LA  
CONMEMORACIÓN DE LAS HEROICAS BATALLAS DE JUNÍN Y AYACUCHO"



**ILUSTRACIÓN 03:**

**INGRESO AL ÁREA DEL PROYECTO**

Calle sin pavimento y pendiente pronunciada, limitan el acceso a la plaza. Además, se observa la presencia de vegetación alrededor de la vereda y no cuenta con acceso para personas con discapacidad.



**ILUSTRACIÓN 04:**

**ESTADO ACTUAL DE VEREDA Y  
SARDINELES**

Las veredas y sardineles existentes no se encuentran en buen estado y se puede observar la presencia de vegetación a su alrededor.

Nº REG. DOC. \_\_\_\_\_

Nº REG. EXP. \_\_\_\_\_



**MUNICIPALIDAD DISTRITAL DE CAJARURO**  
GERENCIA DE DESARROLLO TERRITORIAL E INFRAESTRUCTURA  
SUB GERENCIA DE OBRAS, SUPERVISION Y LIQUIDACIÓN

"AÑO DEL BICENTENARIO, DE LA CONSOLIDACIÓN DE NUESTRA INDEPENDENCIA, Y DE LA  
CONMEMORACIÓN DE LAS HEROICAS BATALLAS DE JUNÍN Y AYACUCHO"



**ILUSTRACIÓN 05:**

**ESTADO ACTUAL DE VEREDA Y  
SARDINELES**

Las veredas y sardineles existentes no se encuentran en buen estado y se puede observar la presencia de vegetación a su alrededor. Presenta desprendimiento de agregado en la vereda y grietas en los sardineles.

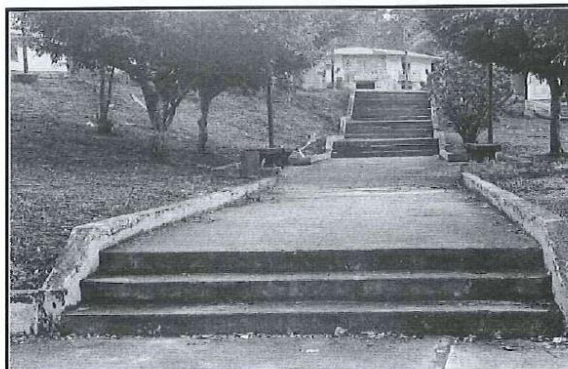

**ILUSTRACIÓN 06:**

**ESTADO ACTUAL DE VEREDA Y  
SARDINELES Y GRADAS**

Las veredas y sardineles existentes no se encuentran en buen estado. Presenta desprendimiento de agregado en la vereda y grietas en los sardineles.

N° REG. DOC. \_\_\_\_\_

N° REG. EXP. \_\_\_\_\_



## MUNICIPALIDAD DISTRITAL DE CAJARURO

GERENCIA DE DESARROLLO TERRITORIAL E INFRAESTRUCTURA  
SUB GERENCIA DE OBRAS, SUPERVISION Y LIQUIDACIÓN

"AÑO DEL BICENTENARIO, DE LA CONSOLIDACIÓN DE NUESTRA INDEPENDENCIA, Y DE LA  
CONMEMORACIÓN DE LAS HEROICAS BATALLAS DE JUNÍN Y AYACUCHO"



ILUSTRACIÓN 07:

ESTADO ACTUAL DE VEREDA Y SARDINELES

Las veredas y sardineles existentes no se encuentran en buen estado y se puede observar la presencia de vegetación a su alrededor. Se observa la presencia de piel de cocodrilo y fisuras longitudinal en la vereda y grietas en los sardineles.



ILUSTRACIÓN 08:

ESTADO ACTUAL DE VEREDA Y RAMPA

Las veredas y rampa existentes no se encuentran en buen estado y se puede observar la presencia de vegetación a su alrededor. Presenta desprendimiento de agregado en la vereda.

Nº REG. DOC. \_\_\_\_\_

Nº REG. EXP. \_\_\_\_\_





**MUNICIPALIDAD DISTRITAL DE CAJARURO**  
GERENCIA DE DESARROLLO TERRITORIAL E INFRAESTRUCTURA  
SUB GERENCIA DE OBRAS, SUPERVISION Y LIQUIDACIÓN



"AÑO DEL BICENTENARIO, DE LA CONSOLIDACIÓN DE NUESTRA INDEPENDENCIA, Y DE LA  
CONMEMORACIÓN DE LAS HEROICAS BATALLAS DE JUNÍN Y AYACUCHO"

### 3.1.5 OBJETIVOS DEL PROYECTO

El objetivo de esta intervención es brindar adecuadas condiciones para el desarrollo de actividades de esparcimiento y recreativas en el C. P. de San Juan de la Libertad, con la finalidad de complementar de manera integral, los servicios de infraestructura y equipamiento, mejorando el desarrollo social de la comunidad, promoviendo el desarrollo de actividades sociales y recreacionales.

### 3.1.6 METAS DEL PROYECTO

A continuación, en el siguiente cuadro presentamos las metas del proyecto:

| ELEMENTO              | UNIDAD | METRAD<br>O |
|-----------------------|--------|-------------|
| VEREDAS Y RAMPAS      | M2     | 2,166.73    |
| SARDINELES            | ML     | 954.67      |
| AREAS VERDES          | M2     | 2,766.15    |
| LUMINARIAS            | UND    | 31.00       |
| BASUREROS BASCULANTES | UND    | 3.00        |
| BANCAS RECTANGULARES  | UND    | 16.00       |
| BANCAS ESFERICAS      | UND    | 28.00       |
| PERGOLAS              | UND    | 20.00       |
| ASTA DE BANDERA       | UND    | 2.00        |

### 3.1.7 INFORMACION DE VIABILIDAD DE PROYECTO DE INVERSION



**NOMBRE DEL PROYECTO:** "MEJORAMIENTO Y AMPLIACIÓN DE LOS SERVICIOS PÚBLICOS DE INTEGRACIÓN ECONÓMICA Y SOCIAL EN EL PARQUE DEL CENTRO POBLADO DE SAN JUAN DE LA LIBERTAD DISTRITO DE CAJARURO DE LA PROVINCIA DE UTCUBAMBA DEL DEPARTAMENTO DE AMAZONAS. CUI: 2591230

**UBICACIÓN:**

DEPARTAMENTO : AMAZONAS  
PROVINCIA : UTCUBAMBA  
DISTRITO : CAJARURO

**NOMBRE DEL PIP O INVERSIÓN:** "MEJORAMIENTO Y AMPLIACIÓN DE LOS SERVICIOS PÚBLICOS DE INTEGRACIÓN ECONÓMICA Y SOCIAL EN EL PARQUE DEL CENTRO POBLADO DE SAN JUAN DE LA LIBERTAD DISTRITO DE CAJARURO DE LA PROVINCIA DE UTCUBAMBA DEL DEPARTAMENTO DE AMAZONAS.

**CÓDIGO UNICO DE INVERSION:** 2591230

**NIVEL DE LOS ESTUDIOS DE PRE INVERSIÓN:** PERFIL TECNICO

**FECHA DE DECLARACIÓN DE VIABILIDAD:** 25/04/2023

Nº REG. DOC. \_\_\_\_\_

Nº REG. EXP. \_\_\_\_\_





## MUNICIPALIDAD DISTRITAL DE CAJARURO

GERENCIA DE DESARROLLO TERRITORIAL E INFRAESTRUCTURA  
SUB GERENCIA DE OBRAS, SUPERVISION Y LIQUIDACIÓN

"AÑO DEL BICENTENARIO, DE LA CONSOLIDACIÓN DE NUESTRA INDEPENDENCIA, Y DE LA  
CONMEMORACIÓN DE LAS HEROICAS BATALLAS DE JUNÍN Y AYACUCHO"



### 3.1.8 DATOS GENERALES

#### UBICACIÓN POLÍTICA:

Centro Poblado : SAN JUAN DE LA LIBERTAD

Distrito : CAJARURO

Provincia : UTCUBAMBA

Departamento : AMAZONAS



Figura 1: Ubicación del departamento de Amazonas en el mapa del Perú



Figura 2: Mapa del departamento de Amazonas y sus provincias



Figura 3: Mapa de la provincia de Utcubamba



Figura 4: Distrito de Cajaruro



Nº REG. DOC. \_\_\_\_\_

Nº REG. EXP. \_\_\_\_\_



**MUNICIPALIDAD DISTRITAL DE CAJARURO**  
GERENCIA DE DESARROLLO TERRITORIAL E INFRAESTRUCTURA  
SUB GERENCIA DE OBRAS, SUPERVISION Y LIQUIDACIÓN

"AÑO DEL BICENTENARIO, DE LA CONSOLIDACIÓN DE NUESTRA INDEPENDENCIA, Y DE LA  
CONMEMORACIÓN DE LAS HEROICAS BATALLAS DE JUNÍN Y AYACUCHO"



UBICACIÓN DEL CENTRO POBLADO SAN JUAN DE LA LIBERTAD



Figura 5: Distrito de Cajaruro



**UBICACIÓN GEOGRÁFICA:**

- ✓ Coordenadas :  
NORTE : 9370553.169  
ESTE : 790656.388
- ✓ Altitud Media : 1599.00 m.s.n.m.

**3.1.9 CARACTERÍSTICAS GENERALES**

**SERVICIOS EXISTENTES**

La prestación de los servicios básicos en el área de influencia es brindada por las instituciones pertinentes dentro del distrito, entre los servicios encontramos Saneamiento, Electrificación, Salud, Educación, entre otros.

✓ **SERVICIO DE AGUA Y ALCANTARILLADO:**

El centro poblado de San Juan de La Libertad cuenta con el sistema de abastecimiento de agua potable y alcantarillado en todas las calles que conforman su trama urbana.

Nº REG. DOC. \_\_\_\_\_

Nº REG. EXP. \_\_\_\_\_





## MUNICIPALIDAD DISTRITAL DE CAJARURO

GERENCIA DE DESARROLLO TERRITORIAL E INFRAESTRUCTURA  
SUB GERENCIA DE OBRAS, SUPERVISION Y LIQUIDACIÓN

"AÑO DEL BICENTENARIO, DE LA CONSOLIDACIÓN DE NUESTRA INDEPENDENCIA, Y DE LA  
CONMEMORACIÓN DE LAS HEROICAS BATALLAS DE JUNÍN Y AYACUCHO"



### ✓ SERVICIO ELÉCTRICO

El 100% de las familias están conectadas al servicio de energía eléctrica en las viviendas y alumbrado público.

### ✓ EDUCACIÓN

El sector a intervenir pertenece a La provincia de Utcubamba la cual cuenta con Instituciones Educativas de Inicial, Primaria, Secundaria y Nivel Superior.

### ACTIVIDADES ECONÓMICAS

La economía de la provincia de Utcubamba está basada en la producción agrícola, en especial de arroz, maíz, café y cacao, como los principales productos.

Otra actividad que genera ingresos a la Provincia de Utcubamba es la ganadería de caprinos.

Cabe resaltar que la esta actividad agropecuaria ocupa aproximadamente el 80% del PBI provincial.

El comercio es activo con las ciudades de Chiclayo, Jaén, y con el vecino departamento de San Martín.

Posee industrias menores, de pilado y molinos de arroz, y embotelladoras de aguas gaseosas.

### ✓ Agricultura:

Según las informaciones del Ministerio de Agricultura – MINAG, en la provincia de Utcubamba, la actividad agrícola se realiza en base a los cultivos de café, cacao, arroz, maíz, cítricos, chirimoya y otros frutales; así mismo destaca la producción de menestras como el chileno o habilla, frijol pinto, entre otros.

Quizá el cultivo de mayor importancia en esta provincia es el café, pues según datos del Ministerio de Agricultura en la campaña 2006 – 2007 se ha reportado que se existe un total de 14,817.50 Has.

Con relación al cultivo del arroz, en la campaña agrícola 2006-2007 se sembraron un total de 31,625.00 Has., de las cuáles se cosecharon un total de 30,978.00 Has entre los meses agosto 2006 – Diciembre 2007 (MINAG – Bagua)

### ✓ Ganadería

La actividad ganadera está representada principalmente por la crianza de ganado vacuno, caprino, porcino, ovino, caballar, así como aves de corral como gallinas, patos y pavos.

Nº REG. DOC. \_\_\_\_\_

Nº REG. EXP. \_\_\_\_\_







**MUNICIPALIDAD DISTRITAL DE CAJARURO**  
GERENCIA DE DESARROLLO TERRITORIAL E INFRAESTRUCTURA  
SUB GERENCIA DE OBRAS, SUPERVISION Y LIQUIDACIÓN



"AÑO DEL BICENTENARIO, DE LA CONSOLIDACIÓN DE NUESTRA INDEPENDENCIA, Y DE LA  
CONMEMORACIÓN DE LAS HEROICAS BATALLAS DE JUNÍN Y AYACUCHO"

**CLIMA**

✓ **TEMPERATURA PROMEDIO**

En Cajaruro, los veranos son cálidos y mayormente nublados; los inviernos son cortos, calurosos y parcialmente nublados y está seco durante todo el año. Durante el transcurso del año, la temperatura generalmente varía de 20 °C a 34 °C y rara vez baja a menos de 18 °C o sube a más de 37 °C.

La temporada calurosa dura 3.5 meses, del 27 de agosto al 13 de diciembre, y la temperatura máxima promedio diaria es más de 33 °C. El mes más cálido del año en Cajaruro es enero, con una temperatura máxima promedio de 33 °C y mínima de 22 °C.

La temporada fresca dura 1.8 meses, del 27 de mayo al 22 de julio, y la temperatura máxima promedio diaria es menos de 32 °C. El mes más frío del año en Cajaruro es Julio, con una temperatura mínima promedio de 20 °C y máxima de 32 °C.

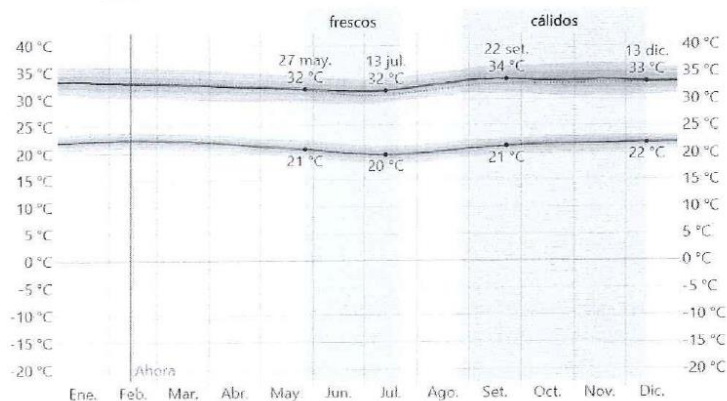

|          |       |       |       |       |       |       |       |       |       |       |       |       |
|----------|-------|-------|-------|-------|-------|-------|-------|-------|-------|-------|-------|-------|
| Promedio | Ene.  | Feb.  | Mar.  | Abr.  | May.  | Jun.  | Jul.  | Ago.  | Set.  | Oct.  | Nov.  | Dic.  |
| Máxima   | 33 °C | 33 °C | 33 °C | 32 °C | 32 °C | 32 °C | 32 °C | 33 °C | 34 °C | 33 °C | 34 °C | 33 °C |
| Temp.    | 27 °C | 27 °C | 27 °C | 26 °C | 26 °C | 25 °C | 25 °C | 26 °C | 27 °C | 27 °C | 27 °C | 27 °C |
| Mínima   | 22 °C | 22 °C | 22 °C | 22 °C | 21 °C | 20 °C | 20 °C | 20 °C | 21 °C | 22 °C | 22 °C | 22 °C |

Figura 6: Temperatura Promedio

**TOPOGRAFÍA**

Nº REG. DOC. \_\_\_\_\_

Nº REG. EXP. \_\_\_\_\_



## MUNICIPALIDAD DISTRITAL DE CAJARURO

GERENCIA DE DESARROLLO TERRITORIAL E INFRAESTRUCTURA  
SUB GERENCIA DE OBRAS, SUPERVISION Y LIQUIDACIÓN



"AÑO DEL BICENTENARIO, DE LA CONSOLIDACIÓN DE NUESTRA INDEPENDENCIA, Y DE LA  
CONMEMORACIÓN DE LAS HEROICAS BATALLAS DE JUNÍN Y AYACUCHO"

Para fines de este Proyecto, las coordenadas geográficas de la localidad de C. P. de  
San Juan de La Libertad son:

Latitud : -5.688519

Longitud : -78.374731

Figura 7: Plano Topográfico

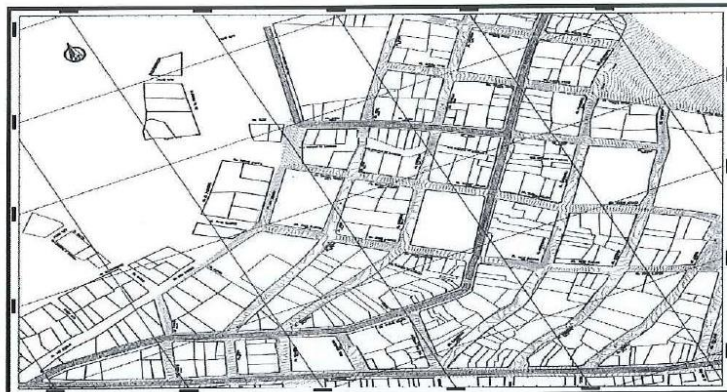

### ERFICIAL

El drenaje superficial del Sector San Juan de La Libertad corresponde a las  
pendientes topográficas de sus vías. Como se puede observar en la figura 8, el flujo  
del drenaje superficial es constante y direccionado.



Figura 8: Plano de drenaje superficial

Nº REG. DOC. \_\_\_\_\_

Nº REG. EXP. \_\_\_\_\_

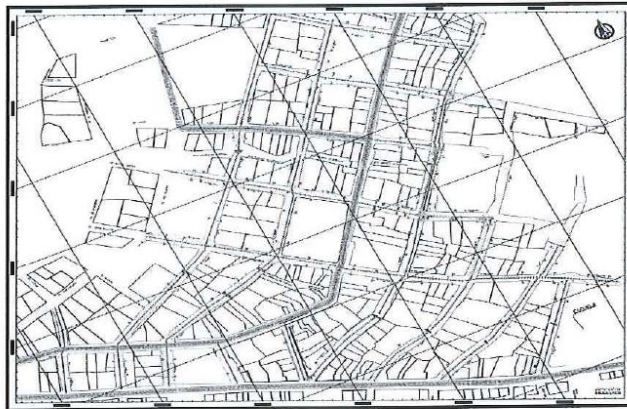

**MUNICIPALIDAD DISTRITAL DE CAJARURO**  
GERENCIA DE DESARROLLO TERRITORIAL E INFRAESTRUCTURA  
SUB GERENCIA DE OBRAS, SUPERVISION Y LIQUIDACIÓN



"AÑO DEL BICENTENARIO, DE LA CONSOLIDACIÓN DE NUESTRA INDEPENDENCIA, Y DE LA CONMEMORACIÓN DE LAS HEROICAS BATALLAS DE JUNÍN Y AYACUCHO"

En conclusión, el drenaje superficial de las vías del Sector San Juan de La Libertad se da de manera natural como respuesta a las pendientes generadas por su misma topografía, desembocando finalmente hacia las cunetas proyectadas.

**SUELOS**

Con la finalidad de terminar el perfil estratigráfico se realizó un programa de exploración geotécnica en el área de estudio (a detalle en el Estudio de Mecánica de suelos adjunto), que consistió en realizar calicatas en las ubicaciones probables de las estructuras proyectadas hasta la profundidad activa de la cimentación, para la cual se ejecutaron 3 calicatas o pozos a cielo abierto.



Figura 9: Plano de ubicación de calicatas

| CUADRO DE CALICATAS - UTM WGS84 |            |             |             |
|---------------------------------|------------|-------------|-------------|
| Nº                              | ESTE       | NORTE       | DESCRIPCIÓN |
| 1                               | 790647.700 | 9370624.110 | C-1         |
| 2                               | 790628.310 | 9370601.780 | C-2         |
| 3                               | 790670.240 | 9370586.460 | C-3         |

Nº REG. DOC. \_\_\_\_\_

Nº REG. EXP. \_\_\_\_\_

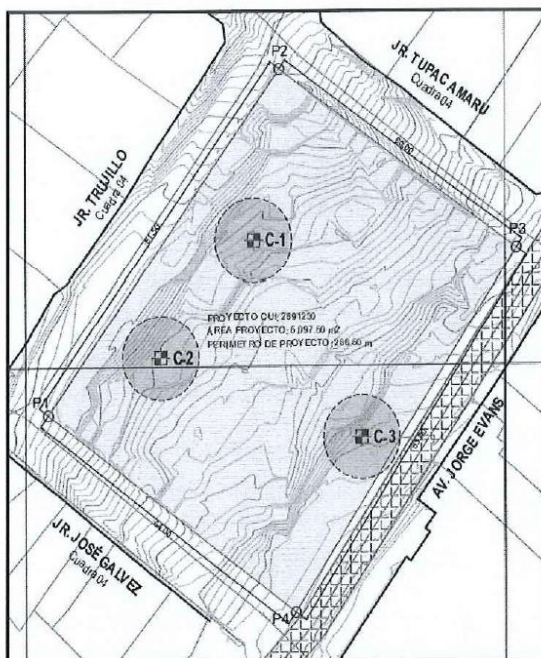



**MUNICIPALIDAD DISTRITAL DE CAJARURO**  
GERENCIA DE DESARROLLO TERRITORIAL E INFRAESTRUCTURA  
SUB GERENCIA DE OBRAS, SUPERVISION Y LIQUIDACIÓN



"AÑO DEL BICENTENARIO, DE LA CONSOLIDACIÓN DE NUESTRA INDEPENDENCIA, Y DE LA  
CONMEMORACIÓN DE LAS HEROICAS BATALLAS DE JUNÍN Y AYACUCHO"

**VIVIENDA**

En la Localidad, el mismo distrito cuenta con los siguientes beneficios: luz eléctrica para los mismos distritos, agua potable y alcantarillado. Por el contrario, no cuenta con la pavimentación de sus calles, solo estando pavimentado la vía departamental.

En la Localidad, predominan las viviendas de un piso de los cuales el 80% son de construcción rústica, con paredes de adobe y techos de madera y cobertura de Calamina; el 10% con paredes de ladrillo, bloquetas de cemento y techos de calamina o Eternit y el 10% con paredes y techo de concreto.

**POBLACIÓN BENEFICIARIA**

La población beneficiaria es de 552 habitantes aproximadamente.

| Población Total | Sin Acceso | Brecha | Por Atender con el PIP | Viviendas Beneficiadas |
|-----------------|------------|--------|------------------------|------------------------|
| 552             | 552        | 552    | 552                    | 138                    |

**3.1.10 DESCRIPCIÓN DEL PROYECTO Y METAS**

El proyecto abarca una superficie de intervención de 5, 097.50 m2, en ella se ejecutará trabajos de movimiento de tierras, limpieza, nivelación y eliminación de desmonte, para luego, ejecutar los siguientes trabajos: Parque, áreas verdes.



Nº REG. DOC. \_\_\_\_\_

Nº REG. EXP. \_\_\_\_\_



**MUNICIPALIDAD DISTRITAL DE CAJARURO**  
GERENCIA DE DESARROLLO TERRITORIAL E INFRAESTRUCTURA  
SUB GERENCIA DE OBRAS, SUPERVISION Y LIQUIDACIÓN

"AÑO DEL BICENTENARIO, DE LA CONSOLIDACIÓN DE NUESTRA INDEPENDENCIA, Y DE LA  
CONMEMORACIÓN DE LAS HEROICAS BATALLAS DE JUNÍN Y AYACUCHO"



Figura 10: Planta proyectada del proyecto.

### 3.1.11 COMPONENTES DEL PROYECTO

#### ✓ VEREDAS

El concepto del proyecto tiene como punto de partida la identidad de la cultura proveniente de la zona a intervenir, en este caso la Cultura Awajún. Se tomó como referencia a los tres seres poderosos de la cosmovisión Awajún, Nug kui (Espíritu de la tierra), Elsa (Espíritu del bosque) y Tsuqui (Espíritu del agua) y también conjunto a esto, se toma a los tres de mundos de la cosmovisión de esta misma cultura: Cielo (Apajui, Padre dios/ Elsa alma de los antiguos guerreros y estrellas de la vía láctea), Tierra (Humanos, animales, arboles) y Mundo Subterráneo (Tierra y profundidad de ríos y lagunas).

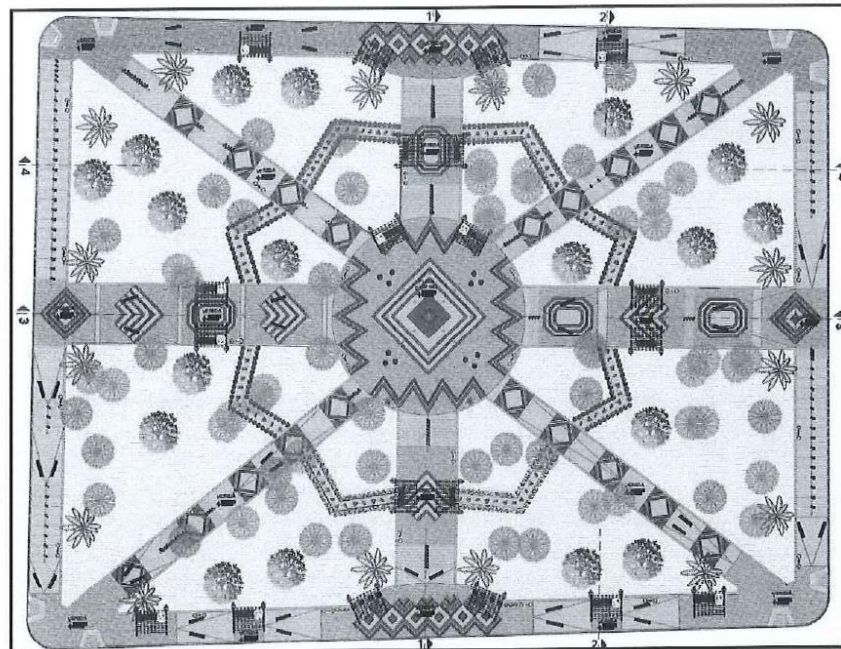
Con esto en cuenta se trasladó estos mundos y seres al proyecto dividiendo el terreno en tres zonas y colores, la parte más baja del proyecto representará el Mundo Subterráneo y Nug Kui por ende esta zona tendrá un adoquinado de color guinda, tal como la cerámica Awajun, la parte central del proyecto donde se ubican las entradas secundarias y circulación hacia el centro de la plaza, representará al

Nº REG. DOC. \_\_\_\_\_

Nº REG. EXP. \_\_\_\_\_



**MUNICIPALIDAD DISTRITAL DE CAJARURO**  
GERENCIA DE DESARROLLO TERRITORIAL E INFRAESTRUCTURA  
SUB GERENCIA DE OBRAS, SUPERVISION Y LIQUIDACIÓN



"AÑO DEL BICENTENARIO, DE LA CONSOLIDACIÓN DE NUESTRA INDEPENDENCIA, Y DE LA  
CONMEMORACIÓN DE LAS HEROICAS BATALLAS DE JUNÍN Y AYACUCHO"

Mundo de Tierra y Tsuqui, por ende, el color de adoquinado será de color marrón siguiendo la misma estructura de lo ya antes mencionado, y por último la parte más alta del proyecto se representará como el Mundo del Cielo y Etsa, teniendo esta zona el adoquinado color celeste. De esta manera se pretende incluir parte de la cultura Awujún.

Figura 11: Tratamiento de veredas.

✓ **ACCESIBILIDAD**

Para acceder al área del Parque Infantil, existen rampas de ingreso peatonal en el perímetro del terreno, que cumplen con los requisitos necesarios para que una silla

de ruedas pueda ingresar. Asimismo, dentro del Parque se plantean veredas amplias para circular y girar dentro de los caminos, sin ningún inconveniente.

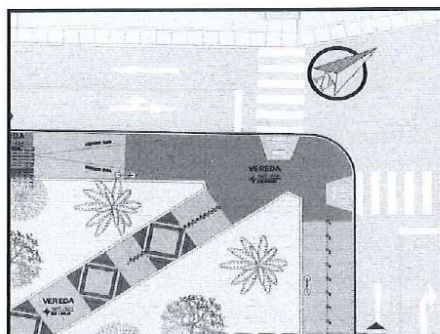
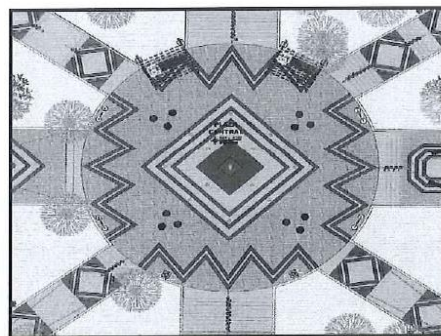

Nº REG. DOC. \_\_\_\_\_

Nº REG. EXP. \_\_\_\_\_





**MUNICIPALIDAD DISTRITAL DE CAJARURO**  
GERENCIA DE DESARROLLO TERRITORIAL E INFRAESTRUCTURA  
SUB GERENCIA DE OBRAS, SUPERVISION Y LIQUIDACIÓN

"AÑO DEL BICENTENARIO, DE LA CONSOLIDACIÓN DE NUESTRA INDEPENDENCIA, Y DE LA  
CONMEMORACIÓN DE LAS HEROICAS BATALLAS DE JUNÍN Y AYACUCHO"



Figura 12: Veredas con dimensiones accesibles.

✓ **SARDINELES**

Los sardineles proyectados son de 3 tipos, sumergidos de concreto simple.

Resistencia del concreto  $f'c = 175 \text{ kg/cm}^2$

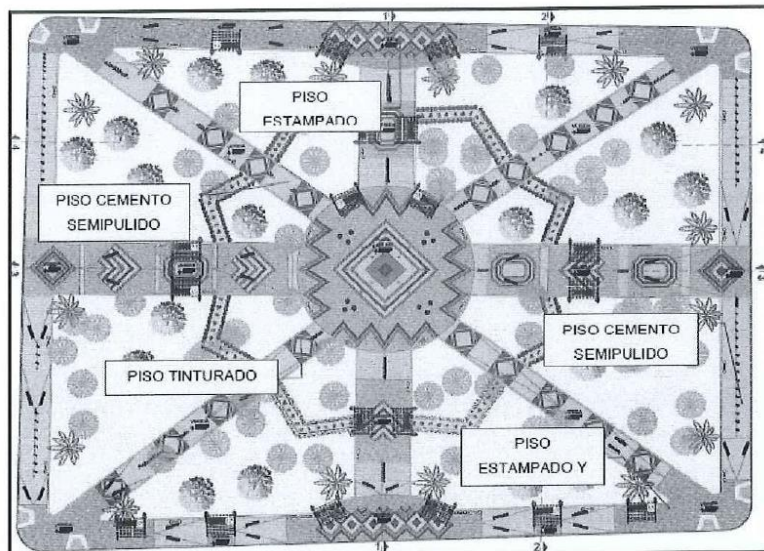
Ancho de sardinel: 0.15m

Altura sardinel sumergido: 0.60m



Figura 13: Sardineles de 60cm.

Resistencia del concreto  $f'c = 175 \text{ kg/cm}^2$

Nº REG. DOC. \_\_\_\_\_

Nº REG. EXP. \_\_\_\_\_

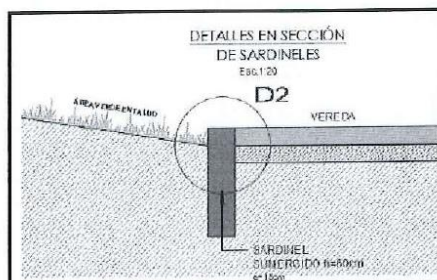



## MUNICIPALIDAD DISTRITAL DE CAJARURO

GERENCIA DE DESARROLLO TERRITORIAL E INFRAESTRUCTURA  
SUB GERENCIA DE OBRAS, SUPERVISION Y LIQUIDACIÓN

"AÑO DEL BICENTENARIO, DE LA CONSOLIDACIÓN DE NUESTRA INDEPENDENCIA, Y DE LA  
CONMEMORACIÓN DE LAS HEROICAS BATALLAS DE JUNÍN Y AYACUCHO"



Ancho de sardinel: 0.15m

Altura sardinel sumergido: 0.50m



Figura 14: Sardineles de 50cm.

Resistencia del concreto  $f'c = 175 \text{ kg/cm}^2$

Ancho de sardinel: 0.15m

Altura sardinel sumergido: 0.35m

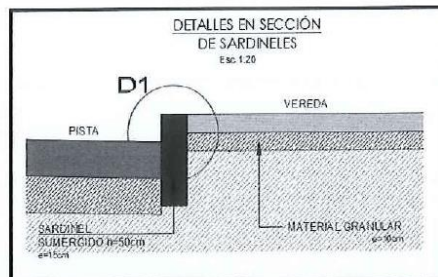

Figura 15: Sardineles de 35cm.

### ✓ ÁREAS VERDES

Se implementarán áreas verdes con grass natural, con el debido acondicionamiento del terreno con tierra de cultivo y abonos naturales. Además, se contempla la plantación de árboles de la zona, para generar sombra en espacios específicos del parque infantil y contribuir a mejorar la calidad del aire. Por último, se considera la colocación flores ornamentales en las jardineras de las pérgolas, con la finalidad de contribuir visualmente al desarrollo del parque infantil.

Nº REG. DOC. \_\_\_\_\_

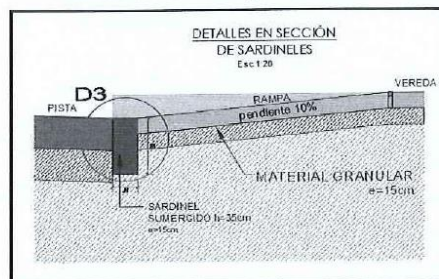
Nº REG. EXP. \_\_\_\_\_



**MUNICIPALIDAD DISTRITAL DE CAJARURO**  
GERENCIA DE DESARROLLO TERRITORIAL E INFRAESTRUCTURA  
SUB GERENCIA DE OBRAS, SUPERVISION Y LIQUIDACIÓN



"AÑO DEL BICENTENARIO, DE LA CONSOLIDACIÓN DE NUESTRA INDEPENDENCIA, Y DE LA  
CONMEMORACIÓN DE LAS HEROICAS BATALLAS DE JUNÍN Y AYACUCHO"

✓ **MOBILIARIO URBANO**

El proyecto presenta diversos elementos como parte de la implementación de mobiliario urbano dentro del Parque Infantil con la finalidad de brindar el funcionamiento adecuado y garantizar el uso correcto de equipamiento de recreación.

✓ **PÉRGOLAS**

Se colocarán 2 tipos de pérgolas con estructura de madera para generar espacios de estar bajo una cobertura de sol y sombra.



Figura 16: Pérgola tipo 1.

✓ **BANCAS**

El parque infantil presenta 02 tipos diferentes de bancas: rectangulares y esféricas, cada una ubicada en lugares estratégicos del proyecto para generar espacios de descanso y estar.

BANCAS TIPO 1: Forma rectangular, estructura de concreto armado y acabado de tarrajeo tipo microcemento, con listones de madera de 1"x2" colocados en la parte del asiento.

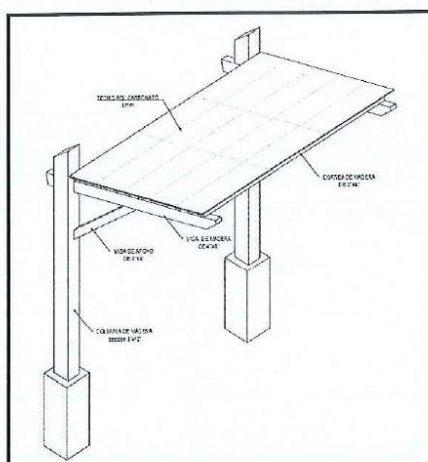
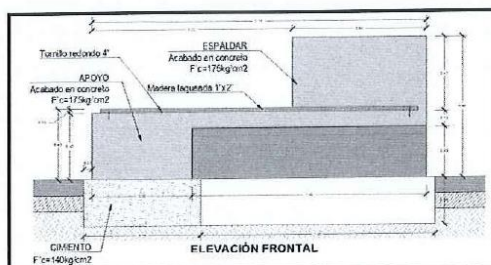

Nº REG. DOC. \_\_\_\_\_

Nº REG. EXP. \_\_\_\_\_



**MUNICIPALIDAD DISTRITAL DE CAJARURO**  
GERENCIA DE DESARROLLO TERRITORIAL E INFRAESTRUCTURA  
SUB GERENCIA DE OBRAS, SUPERVISION Y LIQUIDACIÓN

"AÑO DEL BICENTENARIO, DE LA CONSOLIDACIÓN DE NUESTRA INDEPENDENCIA, Y DE LA  
CONMEMORACIÓN DE LAS HEROICAS BATALLAS DE JUNÍN Y AYACUCHO"



Figura 17: Banca rectangular.

**BANCAS TIPO 2:** Forma esférica, estructura de concreto armado y acabado de tarrajeo tipo microcemento.



Figura 18: Banca esférica.

✓ **BASUREROS BASCULANTES**

Se colocarán basureros de fibra de vidrio, con soporte de fierro, según los planos de detalles. Su ubicación está definida en la planta proyectada, su finalidad es la de fomentar el cuidado y limpieza de la localidad por parte de la comunidad, así como el reciclaje de residuos sólidos. Cada soporte de los tachos está anclado a una cimentación de 15x15x30cm, siempre dentro de las áreas verdes. Se colocarán basureros individuales de color negro (residuos no aprovechables) y basureros en conjuntos de 03, para clasificar los residuos aprovechables, blanco (papel y cartón), verde (orgánicos) y azul (plásticos).

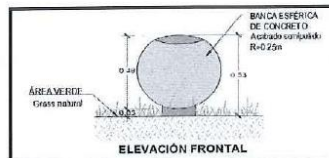

Figura 19: Basureros basculantes.

Nº REG. DOC. \_\_\_\_\_

Nº REG. EXP. \_\_\_\_\_

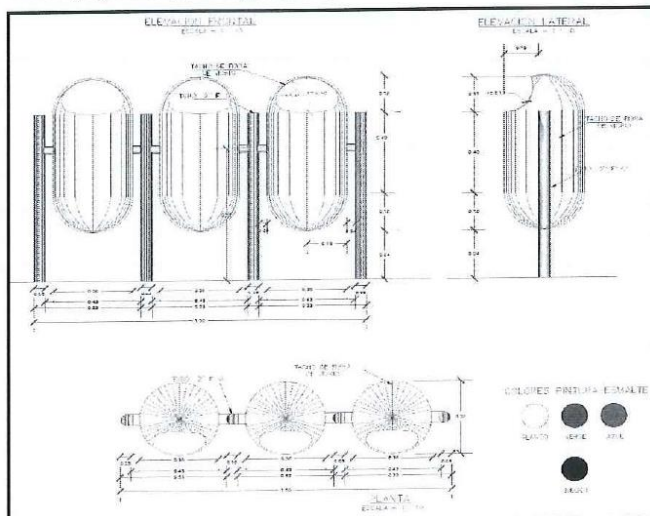

**MUNICIPALIDAD DISTRITAL DE CAJARURO**  
GERENCIA DE DESARROLLO TERRITORIAL E INFRAESTRUCTURA  
SUB GERENCIA DE OBRAS, SUPERVISION Y LIQUIDACIÓN

"AÑO DEL BICENTENARIO, DE LA CONSOLIDACIÓN DE NUESTRA INDEPENDENCIA, Y DE LA  
CONMEMORACIÓN DE LAS HEROICAS BATALLAS DE JUNÍN Y AYACUCHO"



✓ **INSTALACIONES ELÉCTRICAS**

La iluminación del proyecto se realizará mediante postes de 4.51m de altura (detallado en los planos respectivos), cada uno con 02 esferas acrílicas y lámparas Led de 46W, que se implementarán con elementos necesarios para su óptimo funcionamiento. Este sistema será manejado con un sistema de llaves termomagnéticas e interruptores horarios digitales, con la finalidad de automatizar su encendido/apagado y ahorrar energía. Además, en la zona central se colocarán luminarias empotradas en el piso.



Figura 20: Detalle de luminarias.

✓ **SISTEMA DE DOTACIÓN DE AGUA**

El sistema será abastecido por un punto de agua de correcto funcionamiento conectado a la red pública de agua, cuenta con una

Nº REG. DOC. \_\_\_\_\_

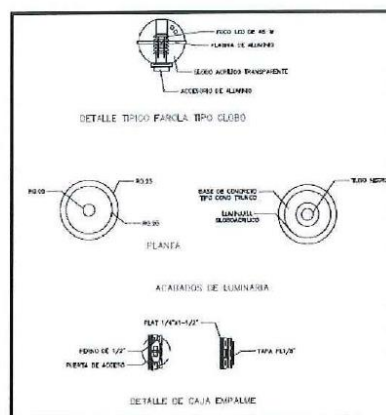
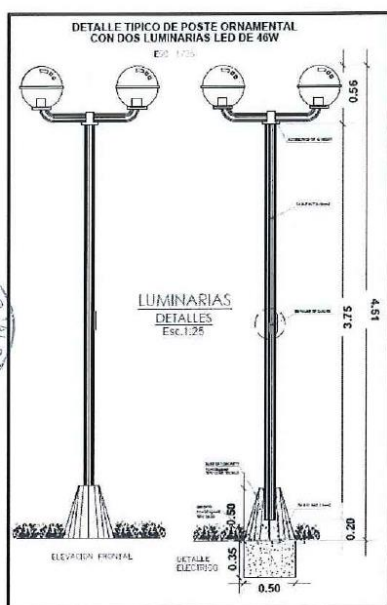
Nº REG. EXP. \_\_\_\_\_





**MUNICIPALIDAD DISTRITAL DE CAJARURO**  
GERENCIA DE DESARROLLO TERRITORIAL E INFRAESTRUCTURA  
SUB GERENCIA DE OBRAS, SUPERVISION Y LIQUIDACIÓN

"AÑO DEL BICENTENARIO, DE LA CONSOLIDACIÓN DE NUESTRA INDEPENDENCIA, Y DE LA  
CONMEMORACIÓN DE LAS HEROICAS BATALLAS DE JUNÍN Y AYACUCHO"



red de agua que abastece a 06 grifos de riego ubicados en diferentes lugares del parque infantil, especificados en los planos, para lograr la cobertura total de las áreas verdes y estas puedan tener un correcto mantenimiento.

✓ **IDENTIDAD CULTURAL**

El concepto del proyecto nace de la idea de fortalecer la identidad del lugar. La región de La Libertad tiene una importancia histórica, cultural y su agricultura es notable desde sus principios. Una de sus representaciones importantes es la cultura Moche. Por ello, el proyecto representa esta cultura a través de iconografías representativas de la cultura Moche.

Se plantean diferentes caminos y áreas de descanso a lo largo del área del Parque Infantil. Se utilizarán diferentes colores y tonalidades en los pisos para diferenciar los recorridos. Los pisos tendrán un estampado del modelo hexagonal, a excepción de las veredas de ingreso que serán de cemento estampado en hexagonal en tono natural y el espacio central que será un piso de concreto tinturado de diferentes colores. El espacio central y los caminos principales recorren el parque infantil, de manera que en conjunto forman una importante representación de la cultura Moche, como el dios Ai Apaec representado en un muro de la huaca de la luna.



Figura 21: Representación gráfica del dios Ai Apaec. Cultura Moche.

N° REG. DOC. \_\_\_\_\_

N° REG. EXP. \_\_\_\_\_



## MUNICIPALIDAD DISTRITAL DE CAJARURO

GERENCIA DE DESARROLLO TERRITORIAL E INFRAESTRUCTURA  
SUB GERENCIA DE OBRAS, SUPERVISION Y LIQUIDACIÓN

"AÑO DEL BICENTENARIO, DE LA CONSOLIDACIÓN DE NUESTRA INDEPENDENCIA, Y DE LA  
CONMEMORACIÓN DE LAS HEROICAS BATALLAS DE JUNÍN Y AYACUCHO"



### 3.1.12 CUADRO RESUMEN DE METAS FÍSICAS

Con la finalidad de generar una mejor transitabilidad peatonal y recreación para los usuarios, se ha desarrollado el presente expediente técnico que cuenta con los siguientes componentes y sus melrados correspondientes por cada vía intervenida:

| ELEMENTO              | UNIDAD | METRAD<br>O |
|-----------------------|--------|-------------|
| VEREDAS Y RAMPAS      | M2     | 2,166.73    |
| SARDINELES            | ML     | 954.67      |
| AREAS VERDES          | M2     | 2,766.15    |
| LUMINARIAS            | UND    | 31.00       |
| BASUREROS BASCULANTES | UND    | 3.00        |
| BANCAS RECTANGULARES  | UND    | 16.00       |
| BANCAS ESFERICAS      | UND    | 28.00       |
| PERGOLAS              | UND    | 20.00       |
| ASTA DE BANDERA       | UND    | 2.00        |

### 3.1.13 VÍAS DE ACCESO

El acceso al distrito de Cajaruro, se realiza desde Jaén hasta Bagua Grande por la carretera 5N, con una distancia de 72.7 km y una duración de 1h 24 min. Continuando por Bagua Grande hasta el centro poblado de San Juan de La Libertad tomando la Av. Chachapoyas (Carretera 5N) y continuando por la AM 101 con una distancia de 16.1 km y una duración de 38 min.



Nº REG. DOC. \_\_\_\_\_

Nº REG. EXP. \_\_\_\_\_



## MUNICIPALIDAD DISTRITAL DE CAJARURO

GERENCIA DE DESARROLLO TERRITORIAL E INFRAESTRUCTURA  
SUB GERENCIA DE OBRAS, SUPERVISION Y LIQUIDACIÓN

"AÑO DEL BICENTENARIO, DE LA CONSOLIDACIÓN DE NUESTRA INDEPENDENCIA, Y DE LA  
CONMEMORACIÓN DE LAS HEROICAS BATALLAS DE JUNÍN Y AYACUCHO"



Figura 22: Acceso desde Bagua Grande hasta el centro poblado San Juan de La Libertad.

### 3.1.14 UBICACIÓN DE CANTERA, FUENTE DE AGUA Y MATERIAL EXCEDENTE DE OBRA

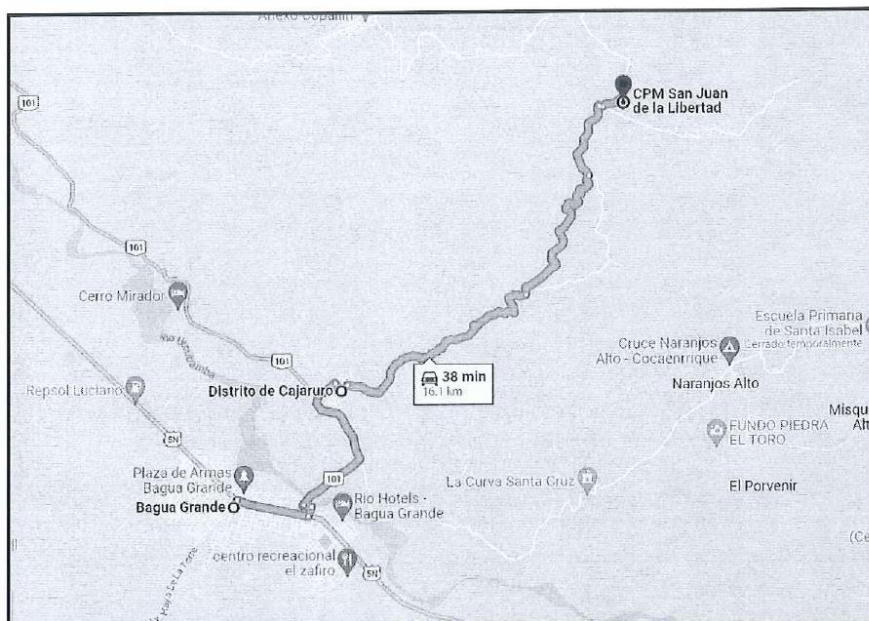

#### ✓ ACCESO A CANTERAS

La cantera del centro poblado se encuentra en Bagua Grande.

| UTM Este  | UTM Norte  |
|-----------|------------|
| 785777.00 | 9362400.00 |

Nº REG. DOC. \_\_\_\_\_

Nº REG. EXP. \_\_\_\_\_





## MUNICIPALIDAD DISTRITAL DE CAJARURO

GERENCIA DE DESARROLLO TERRITORIAL E INFRAESTRUCTURA  
SUB GERENCIA DE OBRAS, SUPERVISION Y LIQUIDACIÓN

"AÑO DEL BICENTENARIO, DE LA CONSOLIDACIÓN DE NUESTRA INDEPENDENCIA, Y DE LA  
CONMEMORACIÓN DE LAS HEROICAS BATALLAS DE JUNÍN Y AYACUCHO"



Figura 23: Ubicación de cantera.



### ✓ ACCESO A BOTADERO

El botadero se encuentra ubicado a 1.40 km de C.P San Juan de la Libertad en Cajaruro.

| UTM Este  | UTM Norte  |
|-----------|------------|
| 791563.00 | 9369915.00 |



Nº REG. I

Nº REG. I



**MUNICIPALIDAD DISTRITAL DE CAJARURO**  
GERENCIA DE DESARROLLO TERRITORIAL E INFRAESTRUCTURA  
SUB GERENCIA DE OBRAS, SUPERVISION Y LIQUIDACIÓN

"AÑO DEL BICENTENARIO, DE LA CONSOLIDACIÓN DE NUESTRA INDEPENDENCIA, Y DE LA  
CONMEMORACIÓN DE LAS HEROICAS BATALLAS DE JUNÍN Y AYACUCHO"



Figura 24: Ubicación de botadero.

✓ **FUENTE DE AGUA**

La fuente de agua se encuentra a 1.51km de San Juan de La Libertad



Figura 25: Ubicación de fuente de agua.



**3.1.15 VALOR REFERENCIAL**

Costo de la ejecución de la obra: "MEJORAMIENTO Y AMPLIACIÓN DE LOS SERVICIOS PÚBLICOS DE INTEGRACIÓN ECONÓMICA Y SOCIAL EN EL PARQUE DEL CENTRO POBLADO DE SAN JUAN DE LA LIBERTAD DISTRITO DE CAJARURO DE LA PROVINCIA DE UTCUBAMBA DEL DEPARTAMENTO DE AMAZONAS". CUI: 2591230", asciende a la suma de S/ **975,562.12 (NOVECIENTOS SETENTA Y CINCO MIL QUINIENTOS SESENTA Y DOS CON 12/100 SOLES)**, incluye Gastos Generales (11.20%CD), Utilidad (6.00%CD), Impuesto General a las Ventas (18%ST); cuyos precios están referidos al mes de diciembre del 2023.

N° REG. DOC. \_\_\_\_\_

N° REG. EXP. \_\_\_\_\_



**MUNICIPALIDAD DISTRITAL DE CAJARURO**  
GERENCIA DE DESARROLLO TERRITORIAL E INFRAESTRUCTURA  
SUB GERENCIA DE OBRAS, SUPERVISION Y LIQUIDACIÓN

"AÑO DEL BICENTENARIO, DE LA CONSOLIDACIÓN DE NUESTRA INDEPENDENCIA, Y DE LA  
CONMEMORACIÓN DE LAS HEROICAS BATALLAS DE JUNÍN Y AYACUCHO"



**RESUMEN DE PRESUPUESTO**

|                                |  |                   |  |
|--------------------------------|--|-------------------|--|
| <b>OBRA:</b>                   | "MEJORAMIENTO Y AMPLIACION DE LOS SERVICIOS PÚBLICOS DE INTEGRACIÓN<br>ECONÓMICA Y SOCIAL EN EL PARQUE DEL CENTRO POBLADO DE SAN JUAN DE LA<br>LIBERTAD DISTRITO DE CAJARURO DE LA PROVINCIA DE UTCUBAMBA DEL<br>DEPARTAMENTO DE AMAZONAS" C.U.I.: 2591230 |                   |  |
| <b>FECHA DE PRESUPUESTO:</b>   | 31/12/2023   |                   |  |
| <b>PLAZO DE EJECUCION:</b>     | 75 DÍAS CALENDARIO<br>2.5 MESES  |                   |  |
| <b>ENTIDAD:</b>                | MUNICIPALIDAD DISTRITAL DE CAJARURO  |                   |  |
| <b>UBICACIÓN</b>               |  |                   |  |
| LUGAR:                         | C.P. DE SAN JUAN DE LA LIBERTAD  |                   |  |
| DISTRITO:                      | CAJARURO   |                   |  |
| PROVINCIA:                     | UTCUBAMBA  |                   |  |
| REGION:                        | AMAZONAS   |                   |  |
| <b>COSTO DIRECTO</b>           | <b>S/</b>  | <b>705,416.01</b> |  |
| GASTOS GENERALES (11.20% C.D.) | S/   | 79,006.59         |  |
| UTILIDADES (6.00% C.D.)        | S/   | 42,324.96         |  |
| <b>SUB TOTAL</b>               | <b>S/</b>  | <b>826,747.56</b> |  |
| I.G.V. (18.00% S.T.)           | S/   | 148,814.56        |  |
| <b>TOTAL DE OBRA</b>           | <b>S/</b>  | <b>975,562.12</b> |  |

**3.1.16 SISTEMA DE CONTRATACIÓN**

El presente proyecto será contratado bajo la modalidad de SUMA ALZADA.



**3.1.17 MODALIDAD DE CONTRATACIÓN.**

La modalidad de Ejecución del proyecto se dará a contrata

**3.1.18 PLAZO DE EJECUCIÓN DE LA CONTRATACIÓN**

Plazo de ejecución del presente proyecto es de 75 días calendarios, el cual se inicia a partir del día siguiente que se cumplan TODAS las siguientes condiciones:

- Que la Entidad notifique al contratista quien es el inspector o el supervisor, según corresponda;
- Que la Entidad haya hecho entrega total o parcial del terreno o lugar donde se ejecuta la obra, según corresponda
- Que la Entidad provea el calendario de entrega de los materiales e insumos que, de acuerdo con las bases, hubiera asumido como obligación;

Nº REG. DOC. \_\_\_\_\_

Nº REG. EXP. \_\_\_\_\_





**MUNICIPALIDAD DISTRITAL DE CAJARURO**  
GERENCIA DE DESARROLLO TERRITORIAL E INFRAESTRUCTURA  
SUB GERENCIA DE OBRAS, SUPERVISION Y LIQUIDACIÓN

"AÑO DEL BICENTENARIO, DE LA CONSOLIDACIÓN DE NUESTRA INDEPENDENCIA, Y DE LA  
CONMEMORACIÓN DE LAS HEROICAS BATALLAS DE JUNÍN Y AYACUCHO"



- d. Que la Entidad haya hecho entrega del Expediente Técnico de Obra completo, en caso este haya sido modificado con ocasión de la absolución de consultas y observaciones.
- e. Que la Entidad haya otorgado al contratista el adelanto directo, en las condiciones y oportunidad establecidas en el artículo 181.

**3.1.19 CONDICIÓN DE LOS CONSORCIOS.**

De conformidad con el numeral 49.5 del artículo 49 del Reglamento, se aceptará  
un máximo de consorcio de 02 (dos) integrantes

**3.1.20 GARANTÍAS**

Las garantías que acepten las entidades deben ser incondicionales, solidarias, irrevocables y de realización automática en el país, al solo requerimiento de la respectiva entidad, bajo responsabilidad de las empresas que las emiten. Dichas empresas deben encontrarse bajo la supervisión directa de la Superintendencia de Banca, Seguros y Administradoras Privadas de Fondos de Pensiones (SBS) y deben estar autorizadas para emitir garantías; o estar consideradas en la última lista de bancos extranjeros de primera categoría que periódicamente publica el Banco Central de Reserva del Perú (BCR).

Así mismo las garantías, deberán otorgarse de conformidad al Artículo 149 del Reglamento de la Ley de Contrataciones del Estado.

**3.1.21 ADELANTOS**

La Entidad establece la entrega de adelantos directos y adelantos para materiales o insumos de conformidad con el artículo 180 del Reglamento de la Ley de Contrataciones del Estado.

**ADELANTO DIRECTO PARA EJECUCIÓN DE OBRA**

La entidad a solicitud del contratista otorgará un adelanto directo para la ejecución de la Obra hasta por diez por ciento (10%) correspondiente al monto del contrato original.

El contratista, dentro de los ocho (8) días calendario siguientes a la suscripción de contrato, puede solicitar formalmente la entrega del mismo. La Entidad debe entregar el monto solicitado dentro de los siete (7) días

N° REG. DOC. \_\_\_\_\_

N° REG. EXP. \_\_\_\_\_



**MUNICIPALIDAD DISTRITAL DE CAJARURO**  
GERENCIA DE DESARROLLO TERRITORIAL E INFRAESTRUCTURA  
SUB GERENCIA DE OBRAS, SUPERVISION Y LIQUIDACIÓN

"AÑO DEL BICENTENARIO, DE LA CONSOLIDACIÓN DE NUESTRA INDEPENDENCIA, Y DE LA  
CONMEMORACIÓN DE LAS HEROICAS BATALLAS DE JUNÍN Y AYACUCHO"



calendarios siguientes a la presentación de la solicitud del contratista.  
Vencido el plazo para solicitar el adelanto no procederá la solicitud.  
La amortización del adelanto, se realiza mediante descuentos  
proporcionales a los montos valorizados.

**ADELANTO POR MATERIALES O INSUMOS PARA LA EJECUCIÓN DE LA OBRA.**

La Entidad otorgará adelantos para materiales o insumos hasta el 20% del  
monto del CONTRATO ORIGINAL, conforme a lo establecido en el artículo  
182º de la Ley de contrataciones del Estado y su Reglamento, según  
calendario de adquisición de materiales o insumos.

Para materiales o insumos, los que en conjunto no deben superar el veinte  
por ciento (20%) del monto del contrato original correspondiente a la  
ejecución de Obra + Mobiliario y/o Equipamiento (de corresponder), en  
concordancia con el calendario de adquisición de materiales o insumos  
presentado por el Contratista respecto al Presupuesto Ofertado de  
ejecución de obra. Dicho Calendario de adquisición de Materiales o  
Insumos es el que corresponde al de la presentación de documentos para  
la firma del contrato. Este se presentará una vez iniciado el plazo de  
ejecución de obra.

Para dicho efecto, el contratista deberá adjuntar la garantía por adelanto  
de materiales o insumos (mediante Carta Fianza) y el comprobante de  
pago correspondiente. La solicitud de otorgamiento de adelanto por  
materiales o insumos deberá ser realizada una vez iniciada la ejecución de  
la obra. Para el otorgamiento de materiales o insumos se deberá tener en  
cuenta lo dispuesto en D.S. Nº011-79-VC, y sus modificatorias.

No procederá la entrega de los adelantos cuando las solicitudes sean  
realizadas con posterioridad a la fecha prevista para cada adquisición en  
el Calendario de Adquisición de Materiales o Insumos.

Cualquier diferencia que se produzca respecto de la amortización del  
adelanto se toma en cuenta al momento de efectuar el pago siguiente  
que le corresponda al contratista y/o en la liquidación del contrato.



**3.1.22 DISPONIBILIDAD DE TERRENO.**

Tratándose de procedimientos de selección para la ejecución de obras se  
requiere la disponibilidad física del terreno. En este caso la Entidad debe

Nº REG. DOC. \_\_\_\_\_

Nº REG. EXP. \_\_\_\_\_



**MUNICIPALIDAD DISTRITAL DE CAJARURO**  
GERENCIA DE DESARROLLO TERRITORIAL E INFRAESTRUCTURA  
SUB GERENCIA DE OBRAS, SUPERVISION Y LIQUIDACIÓN



"AÑO DEL BICENTENARIO, DE LA CONSOLIDACIÓN DE NUESTRA INDEPENDENCIA, Y DE LA  
CONMEMORACIÓN DE LAS HEROICAS BATALLAS DE JUNÍN Y AYACUCHO"

adoptar las medidas necesarias para asegurar la disponibilidad oportuna del terreno, a efectos de no generar mayores gastos por demoras en la entrega.

**3.1.23 RECEPCIÓN PARCIAL DE OBRA.**

De conformidad con el Artículo 208.- Recepción de la Obra y plazos, del RCLE, para la presente contratación está permitida la recepción parcial de secciones terminadas de las obras, previa autorización de la entidad. La recepción parcial no exime al contratista del cumplimiento del plazo de ejecución; en caso contrario, se le aplican las penalidades correspondientes.

**3.1.24 PRESTACIONES ADICIONALES DE OBRA.**

El tratamiento de los adicionales de obra se sujetará de acuerdo a lo dispuesto en el artículo 205 y 206 del RLCE.

**3.1.25 NOTIFICACIÓN POR MEDIOS ELECTRÓNICOS.**

En caso sea necesario, la Entidad podrá notificar alguna actuación en relación a la ejecución del contrato a través de correo electrónico, siempre que dichas notificaciones no reviertan formalidad alguna prevista en la LCE y su RLCE. El postor ganador de la buena pro, para la suscripción del contrato, debe presentar su dirección del correo electrónico, siendo su responsabilidad mantenerlo activo durante la vigencia del contrato. De producirse la notificación de alguna decisión administrativa en el marco de la ejecución del contrato en el domicilio legal no invalidará la notificación efectuada con anticipación por los medios indicados computándose los plazos a partir de la primera de las notificaciones efectuadas bajo cualquier modalidad.

**3.1.26 DIRECCIÓN PARA EFECTOS DE NOTIFICACIÓN.**

El postor ganador de la buena pro para la suscripción del contrato deberá consignar un domicilio para efectos de la notificación y la dirección del correo electrónico, siendo su responsabilidad mantenerlo activo durante la vigencia del contrato, conforme al RLCE y a la Directiva respectiva de ser el caso la participación consorcios.

En caso sea necesario, la Entidad podrá notificar alguna actuación a través de correo electrónico no siendo necesario acuse de recibo y

Nº REG. DOC. \_\_\_\_\_

Nº REG. EXP. \_\_\_\_\_





**MUNICIPALIDAD DISTRITAL DE CAJARURO**  
GERENCIA DE DESARROLLO TERRITORIAL E INFRAESTRUCTURA  
SUB GERENCIA DE OBRAS, SUPERVISION Y LIQUIDACIÓN



"AÑO DEL BICENTENARIO, DE LA CONSOLIDACIÓN DE NUESTRA INDEPENDENCIA, Y DE LA  
CONMEMORACIÓN DE LAS HEROICAS BATALLAS DE JUNÍN Y AYACUCHO"

siempre que dichas notificaciones no reviertan formalidad alguna prevista en la LCE y su RLCE.

De producirse la notificación de la decisión administrativa en el domicilio fiscal, no invalidará la notificación efectuada con anticipación por los medios indicados, computándose los plazos a partir de la primera de las notificaciones efectuadas, sea bajo cualquier modalidad.

**3.1.27 TRIBUTOS, LICENCIAS Y OTRAS OBLIGACIONES.**

Serán de cargo del contratista todas las autorizaciones, permisos, multas, tributos y otros similares. Toda responsabilidad de carácter laboral del pago de aportaciones sociales y otras similares son exclusivamente responsabilidad del contratista.

**3.1.28 COORDINACIÓN CON ENTIDADES PÚBLICAS Y  
EMPRESAS DE SERVICIOS.**

El contratista a la firma del contrato, está obligado a efectuar las respectivas gestiones con las Entidades Públicas, empresas de servicios, mediante cartas y/o gestiones a fin de asegurar la correcta y oportuna ejecución de los trabajos contratados, siempre que éstos se encuentren supeditados a autorizaciones y aceptación de dichas empresas para su realización.

**3.1.29 RESPONSABILIDAD DEL CONTRATISTA.**



El contratista es responsable por la calidad ofrecida y por los vicios ocultos del expediente técnico detallado y de la obra ejecutada. El plazo de responsabilidad del contratista se fija en siete (7) años, contados a partir del día siguiente de la conformidad de la recepción de obra.

**3.1.30 GESTIÓN DE RIESGOS EN LA PLANIFICACIÓN DE LA  
EJECUCIÓN DE OBRAS.**

El contratista deberá identificar y asignar los riesgos previsibles de ocurrir durante la ejecución de obra, incluyéndolos dentro del análisis realizado en la planificación que forma parte de cada expediente técnico detallado, en cumplimiento de lo establecido en la Directiva N°012-2017- OSCE/CD y Decreto Supremo N°017-2018-MINAM y Anexos, y sus respectivas modificatorias, de ser el caso.

N° REG. DOC. \_\_\_\_\_

N° REG. EXP. \_\_\_\_\_





**MUNICIPALIDAD DISTRITAL DE CAJARURO**  
GERENCIA DE DESARROLLO TERRITORIAL E INFRAESTRUCTURA  
SUB GERENCIA DE OBRAS, SUPERVISION Y LIQUIDACIÓN

"AÑO DEL BICENTENARIO, DE LA CONSOLIDACIÓN DE NUESTRA INDEPENDENCIA, Y DE LA  
CONMEMORACIÓN DE LAS HEROICAS BATALLAS DE JUNÍN Y AYACUCHO"



**3.1.31 CONFIDENCIALIDAD.**

El contratado debe dar cumplimiento a todas las políticas y estándares definidos por la Entidad, en materia de seguridad de la Información. Dicha obligación comprende la información que se entrega, como también la que se genera durante la realización de las actividades y la información producida una vez que se haya concluido el servicio.

**3.1.32 PROPIEDAD INTELECTUAL.**

El CONTRATISTA debe guardar confidencialidad respecto de toda la información a que tenga acceso y respecto de toda la información que proyecte, no siendo posible la utilización de la información de la entidad para fines distintos al objeto del servicio.

**3.1.33 BASE LEGAL.**

- Ley N°30225, Ley de Contrataciones del Estado.
- Decreto Supremo N°344-2018-EF, que aprueba el Reglamento de la Ley Contrataciones del Estado.
- Reglamento Nacional de Edificaciones (RNE) y sus modificatorias.
- D.S. N°011-2019-TR, que aprueba el Reglamento de Seguridad y Salud en el Trabajo para el Sector Construcción.
- Normas sobre consideraciones de mitigación de riesgo ante cualquier desastre en términos de organización, función y estructura.
- Manual de carreteras, suelos, geología, geotecnia y pavimentos, sección suelos
- y pavimentos R-D-N°10-2014 - MTC/14
- Norma Técnica CE-010 Pavimentos Urbanos del RNE.
- Norma Técnica CE-040 Drenaje Pluvial del RNE.
- Decreto Legislativo N°1440, Decreto Legislativo del Sistema Nacional del Presupuesto Público.
- Las referidas normas incluyen sus respectivas disposiciones ampliatorias, modificatorias y conexas, de ser el caso.



**3.2 REQUISITOS TÉCNICOS MÍNIMOS DE LA EJECUCIÓN DE OBRA**

N° REG. DOC. \_\_\_\_\_

N° REG. EXP. \_\_\_\_\_



**MUNICIPALIDAD DISTRITAL DE CAJARURO**  
GERENCIA DE DESARROLLO TERRITORIAL E INFRAESTRUCTURA  
SUB GERENCIA DE OBRAS, SUPERVISION Y LIQUIDACIÓN

"AÑO DEL BICENTENARIO, DE LA CONSOLIDACIÓN DE NUESTRA INDEPENDENCIA, Y DE LA  
CONMEMORACIÓN DE LAS HEROICAS BATALLAS DE JUNÍN Y AYACUCHO"



**3.2.1 REQUISITOS DEL POSTOR PARA LA EJECUCIÓN DE OBRA.**

- Persona natural o jurídica que deberá estar inscrito en el Registro Nacional de Proveedores (RNP) como Ejecutor de Obras.
- Los Postores no deberán mantener sanción vigente aplicada por el OSCE, ni estar impedido, temporal o permanentemente, para contratar con el Estado Peruano.
- Los Postores no deberán encontrarse incluido en el Registro de Inhabilitados para Contratar con el Estado.
- El Postor no debe estar inmerso en ninguna causal de impedimento señalado en el Artículo Nº11 de la LCE

**3.2.2 EXPERIENCIA DEL POSTOR PARA LA EJECUCIÓN DE OBRA.**

El postor debe acreditar un monto facturado acumulado equivalente a Una (01) vez el valor referencial de la Contratación, en la ejecución de obras similares, durante los 10 años anteriores a la fecha de la presentación de ofertas que se computarán desde la suscripción del acta de recepción de obra.

**Se considerarán Como obras iguales y/o similares a: Mejoramiento y/o Rehabilitación y/o Creación de parques y/o plazas y/o servicios deportivos y/o servicios recreativos y/o mejoramiento de áreas deportivas y recreativas.**



**Personal Clave del Postor para la Ejecución de Obra**

El Postor deberá contar con un plantel profesional idóneo y con experiencia comprobada para cumplir los alcances de la prestación, todos los profesionales deben estar colegiados y habilitados al inicio de su participación efectiva del servicio.

**➤ Formación Académica Del Plantel Profesional Clave**

| N.º | CARGO   | FORMACIÓN ACADÉMICA   |
|-----|---|---|
| 01  | Residente de Obra                                       | Ingeniero Civil o Arquitecto, colegiado y habilitado                                    |
| 01  | Especialista de Seguridad en Obra y Salud en el Trabajo | Ingeniero Civil y/o Ingeniero industrial y/o ingeniero ambiental colegiado y habilitado |

Nº REG. DOC. \_\_\_\_\_

Nº REG. EXP. \_\_\_\_\_



**MUNICIPALIDAD DISTRITAL DE CAJARURO**  
GERENCIA DE DESARROLLO TERRITORIAL E INFRAESTRUCTURA  
SUB GERENCIA DE OBRAS, SUPERVISION Y LIQUIDACIÓN

"AÑO DEL BICENTENARIO, DE LA CONSOLIDACIÓN DE NUESTRA INDEPENDENCIA, Y DE LA  
CONMEMORACIÓN DE LAS HEROICAS BATALLAS DE JUNÍN Y AYACUCHO"



➤ **Experiencia del plantel Profesional Clave**

| CANT. | CARGO   | COMPUTO DE A EXPERIENCIA      | CARGOS/ PUESTOS DESEMPEÑADOS  | ESPECIALIDAD REQUERIDA         |
|-------|---|-------------------------------|---|--------------------------------|
| 01    | Residente de Obra                                       | 24 meses desde la colegiatura | Residente o supervisor o gerente de construcción o jefe de supervisión o la combinación de estos en la ejecución de obra o inspección de obra o supervisión de obra, en obras iguales y/o similares al objeto de la convocatoria.   | En obras iguales y/o similares |
|       | Especialista de Seguridad en Obra y Salud en el Trabajo | 24 meses desde la colegiatura | Especialista, ingeniero, supervisor, jefe, responsable, coordinador o la combinación de estos en seguridad y salud ocupacional o seguridad e higiene ocupacional o seguridad de obra o seguridad en el trabajo o seguridad y salud ocupacional y medio ambiente o salud ocupacional en la ejecución y/o inspección y/o supervisión de obras en general. | En Obras en general            |



**3.2.3 ACREDITACIÓN DEL PERSONAL CLAVE.**

De conformidad con el numeral 49.3 del artículo 49 y el literal e) del numeral 139.1 del artículo 139 del Reglamento este requisito de calificación se acredita para la suscripción del contrato

Se precisa que para la acreditación se presentará copia de título profesional siempre que este no se encuentre publicado en el Registro Nacional de Grados Académicos y Títulos Profesionales a cargo de la SUNEDU.

La experiencia de los profesionales será computable desde la colegiatura.

Se precisa que para la acreditación se presentará cualquiera de los siguientes documentos: Copia simple de contratos y su respectiva

Nº REG. DOC. \_\_\_\_\_

Nº REG. EXP. \_\_\_\_\_





**MUNICIPALIDAD DISTRITAL DE CAJARURO**  
GERENCIA DE DESARROLLO TERRITORIAL E INFRAESTRUCTURA  
SUB GERENCIA DE OBRAS, SUPERVISION Y LIQUIDACIÓN

"AÑO DEL BICENTENARIO, DE LA CONSOLIDACIÓN DE NUESTRA INDEPENDENCIA, Y DE LA  
CONMEMORACIÓN DE LAS HEROICAS BATALLAS DE JUNÍN Y AYACUCHO"



conformidad y/o Constancias y/o Certificados y/o Cualquier otra documentación que, de manera fehaciente demuestre la experiencia del personal especialista propuesto contabilizado desde la expedición de la colegiatura de dicho profesional.

Los documentos que acreditan la experiencia deben incluir los nombres y los apellidos del profesional, el cargo desempeñado, el plazo de la prestación indicando el día, mes, y año de inicio y culminación, el nombre de la entidad u organización que emite el documento y fecha de emisión. Para la validación de la experiencia, en lo que respecta a la denominación del cargo y a la actividad, podrían aceptarse términos distintos a los señalados, siempre que el documento mediante el cual lo acredite señale fehacientemente que las actividades ejecutadas sean iguales o similares a las señaladas en los requerimientos.

Según lo dispuesto en el D.S. 076-2005 RE (Reglamento Consular del Perú), y sus modificatorias, para la suscripción del contrato, en caso la documentación sea emitida en el extranjero, los documentos que sustentan la experiencia deberán ser legalizados por los funcionarios consulares peruanos y refrendados por el Ministerio de Relaciones Exteriores del Perú, salvo que se trate de documentos Públicos emitidos en países que formen parte del Convenio de la Haya, en cuyo caso bastará con que estos cuenten con la Apostilla de la Haya.



**3.2.4 EQUIPAMIENTO ESTRATÉGICO MÍNIMO**

Con la finalidad de garantizar una oportuna logística y correcta ejecución de la obra los postores deberán acreditar la disponibilidad del equipo y/o maquinaria las mismas que no deben ser menor a lo solicitado para ello se precede a detallar a continuación:

| ITEM | DESCRIPCION.                                | Cant. |
|------|---|-------|
| 1    | CAMION VOLQUETE DE 15 m3                    | 1     |
| 2    | CARGADOR SOBRE LLANTAS DE 125-135 HP 3 yd3  | 1     |
| 3    | COMPACTADORA VIBRATORIA TIPO PLANCHA 5.5 HP | 2     |
| 4    | COMPRESORA NEUMATICA 125-175 PCM, 76 HP     | 1     |
| 5    | ESTACION TOTAL                              | 1     |
| 6    | MARTILLO NEUMATICO DE 29 kg                 | 1     |
| 7    | MEZCLADORA DE CONCRETO 9-11 P3              | 1     |
| 8    | MINI CARGADOR BOB CAT 953                   | 1     |
| 9    | VIBRADOR DE CONCRETO 4 HP 1.25"             | 1     |

De

Nº REG. DOC. \_\_\_\_\_

Nº REG. EXP. \_\_\_\_\_



**MUNICIPALIDAD DISTRITAL DE CAJARURO**  
GERENCIA DE DESARROLLO TERRITORIAL E INFRAESTRUCTURA  
SUB GERENCIA DE OBRAS, SUPERVISION Y LIQUIDACIÓN

"AÑO DEL BICENTENARIO, DE LA CONSOLIDACIÓN DE NUESTRA INDEPENDENCIA, Y DE LA  
CONMEMORACIÓN DE LAS HEROICAS BATALLAS DE JUNÍN Y AYACUCHO"



Todos los equipos y maquinarias necesarios para la ejecución satisfactoria de los trabajos a realizar, deberán llevarse a obra en forma oportuna y no podrán retirarse de la misma salvo autorización escrita del Supervisor, que no podrá negarla sin justa razón.

Las pérdidas o daños causados a los equipos y maquinarias durante la ejecución de las obras, corren por cuenta del Contratista.

conformidad con el numeral 49.3 del artículo 49 y el literal e) del numeral 139.1 del artículo 139 del Reglamento este requisito de calificación se acredita para la suscripción del contrato.

### **3.2.5 CUADERNO DE OBRA**

El 1 de agosto de 2020, se publicó en el diario oficial El Peruano, la Resolución Nº100 -2020 - OSCE/PRE, que formaliza la aprobación de la Directiva Nº009-2020-OSCE/CD "Lineamientos para el uso del Cuaderno de Obra Digital"

La presente directiva es aplicable a las Entidades comprendidas en el artículo 3 del Texto Único Ordenado (TUO) de la Ley Nº 30225, Ley de Contrataciones del Estado, aprobado por el Decreto Supremo Nº 082-2019-EF y que ejecuten obras públicas conforme a la normativa de contrataciones del Estado; así como a los contratistas ejecutores y supervisores de obras, y a las Entidades que realizan labores de control, fiscalización, supervisión, y/o seguimiento de los procesos de contratación, asimismo resulta aplicable a otros regímenes legales de contratación, siempre que las normas que los regulen lo dispongan.

Usuarios que acceden y registran en el cuaderno de obra digital:

a. Residente de Obra: Es el profesional colegiado, habilitado y especializado designado por el contratista para ejercer la función de residente de obra, y tiene los siguientes privilegios:

- Registrar asientos en el cuaderno de obra digital, de acuerdo a las autorizaciones otorgadas a su perfil.
- Acceder a la Información registrada en el cuaderno de obra digital, de acuerdo a las autorizaciones otorgadas a su perfil.

Nº REG. DOC. \_\_\_\_\_

Nº REG. EXP. \_\_\_\_\_



**MUNICIPALIDAD DISTRITAL DE CAJARURO**  
GERENCIA DE DESARROLLO TERRITORIAL E INFRAESTRUCTURA  
SUB GERENCIA DE OBRAS, SUPERVISION Y LIQUIDACIÓN

"AÑO DEL BICENTENARIO, DE LA CONSOLIDACIÓN DE NUESTRA INDEPENDENCIA, Y DE LA  
CONMEMORACIÓN DE LAS HEROICAS BATALLAS DE JUNÍN Y AYACUCHO"



b. Inspector de Obra: Es el profesional, funcionario o servidor de la Entidad expresamente designado para ejercer la función de inspector de obra, y tiene los siguientes privilegios:

- Registrar asientos en el cuaderno de obra digital, de acuerdo a las autorizaciones otorgadas a su perfil.
- Acceder a la información registrada en el cuaderno de obra digital, de acuerdo a las autorizaciones otorgadas a su perfil.
- Registrar las imágenes de todas las anotaciones realizadas en el cuaderno de obra físico, en los casos que se haya autorizado su uso, según lo previsto en el numeral 9.3 de la presente Directiva.

c. Supervisor de Obra: Es el profesional colegiado, habilitado y especializado especialmente contratado por la Entidad para supervisar la obra. En caso de que el contratista sea una persona jurídica, esta designa a una persona natural como supervisor permanente de la obra. Dicho procesional tiene los siguientes privilegios:

- Registrar asientos en el cuaderno de obra digital, de acuerdo a las autorizaciones otorgadas a su perfil.
- Acceder a la información registrada en el cuaderno de obra digital, de acuerdo a las autorizaciones otorgadas a su perfil.
- Registrar las imágenes de todas las anotaciones realizadas en el cuaderno de obra físico, en los casos que se haya autorizado su uso, según lo previsto en el numeral 9.3 de la presente Directiva.

Los asientos en el cuaderno de obra digital tienen la clasificación siguiente:

- a. Apertura del cuaderno de obra digital
- b. Inicio del plazo de ejecución de obra
- c. Suspensión del plazo de ejecución
- d. Participación del plantel profesional clave
- e. Participación de profesionales adicionales al plantel técnico ofertado
- f. Programa de ejecución de obra - CPM
- g. Calendario de avance de obra valorizado
- h. Administración de riesgos
- i. Órdenes
- j. Valorizaciones y metrados

Nº REG. DOC. \_\_\_\_\_

Nº REG. EXP. \_\_\_\_\_







**MUNICIPALIDAD DISTRITAL DE CAJARURO**  
GERENCIA DE DESARROLLO TERRITORIAL E INFRAESTRUCTURA  
SUB GERENCIA DE OBRAS, SUPERVISION Y LIQUIDACIÓN

"AÑO DEL BICENTENARIO, DE LA CONSOLIDACIÓN DE NUESTRA INDEPENDENCIA, Y DE LA  
CONMEMORACIÓN DE LAS HEROICAS BATALLAS DE JUNÍN Y AYACUCHO"



- k. Ejecución de mayores metrados
- l. Valorización acumulada ejecutada menor al 80% del monto acumulado programado
- m. Calendario acelerado de obra
- n. Consultas
- o. Respuestas a consultas
- p. Adicionales de obra
- q. Reducciones de obra
- r. Ampliaciones de plazo
- s. Aplicación de penalidades
- t. Subcontratación
- u. Culminación de la obra
- v. Constatación física de la obra
- w. Recepción de la obra
- x. Resolución de contrato
- y. Otras modificaciones contractuales
- z. Otras ocurrencias al Cierre del cuaderno de obra digital



El contratista deberá tomar las previsiones del caso, bajo cualquier circunstancia se produzca la ausencia del residente de obra, hecho que debe ser comunicado al inspector o supervisor de obra, quién bajo sus funciones tomará las acciones correspondientes; así como de la permanencia de los profesionales en obra.

En el cuaderno de obra se anotarán los hechos relevantes que ocurran durante la ejecución de ella, las solicitudes que se realicen como consecuencia de las ocurrencias anotadas en el cuaderno de obra, se harán directamente a la entidad por el contratista o su representante legal, por medio de comunicación escrita.

Cabe indicar que el plazo de ejecución de la obra son días calendarios; por lo que se debe proceder a hacer las anotaciones en los días efectivos trabajados.

El cuaderno de obra será cerrado por el inspector o supervisor cuando la obra haya sido recibida definitivamente por la entidad.

Nº REG. DOC. \_\_\_\_\_

Nº REG. EXP. \_\_\_\_\_



**MUNICIPALIDAD DISTRITAL DE CAJARURO**  
GERENCIA DE DESARROLLO TERRITORIAL E INFRAESTRUCTURA  
SUB GERENCIA DE OBRAS, SUPERVISION Y LIQUIDACIÓN

"AÑO DEL BICENTENARIO, DE LA CONSOLIDACIÓN DE NUESTRA INDEPENDENCIA, Y DE LA  
CONMEMORACIÓN DE LAS HEROICAS BATALLAS DE JUNÍN Y AYACUCHO"



**3.2.6 VALORIZACIONES**

La valorización será de periodo mensual, el plazo del pago de la valorización se registrará por lo dispuesto en el numeral 194.6 del RLCE.

Las valorizaciones son la cuantificación económica de un avance físico en la ejecución de la obra, realizada en un periodo determinado, tienen el carácter de pagos a cuenta y son elaboradas el último día de cada periodo previsto en la sección específica de las bases, por el inspector o supervisor, según corresponda y el contratista. Si el inspector o supervisor no se presenta para la valorización conjunta con el contratista, está la efectúa.

En caso de retraso en el pago de las valorizaciones, por razones imputables a la Entidad, el contratista tiene derecho al reconocimiento de los intereses legales efectivos, de conformidad con el artículo 39 de la Ley y los artículos 1244, 1246 del Código Civil

En caso se haya suscrito contrato con un consorcio, el pago de las valorizaciones se realizará a quien se indique en el contrato de consorcio.

Las valorizaciones se formularán en función a los metrados ejecutados aplicando las partidas y precios unitarios del desagregado de partidas que dio origen a la propuesta y que fuera presentada su momento de ofertar, agregando separadamente los montos proporcionales de gastos generales y utilidad ofertados a este monto se agrega, de ser el caso, el porcentaje correspondiente al impuesto General a las Ventas. El plazo máximo de aprobación por el inspector de las valorizaciones y su remisión a la Entidad es de (05) días contados a partir del primer día hábil del mes siguiente de la valorización respectiva, y será cancelada por la Entidad en fecha no posterior al último día de tal mes.



**3.2.7 SUSPENSIÓN DEL PLAZO DE EJECUCIÓN**

Se efectuará de acuerdo al artículo 178° del RLCE.

**3.2.8 RECEPCIÓN DE OBRA Y PLAZOS**

A la terminación de la obra o cuando se considere conveniente por la ENTIDAD y luego de una inspección conjunta entre representantes de la ENTIDAD, del Supervisor y del Contratista, si no existen observaciones con relación a la calidad y terminación de la Obra y estén en funcionamiento todos los sistemas y equipos que la conforman, se

Nº REG. DOC. \_\_\_\_\_

Nº REG. EXP. \_\_\_\_\_



**MUNICIPALIDAD DISTRITAL DE CAJARURO**  
GERENCIA DE DESARROLLO TERRITORIAL E INFRAESTRUCTURA  
SUB GERENCIA DE OBRAS, SUPERVISION Y LIQUIDACIÓN



"AÑO DEL BICENTENARIO, DE LA CONSOLIDACIÓN DE NUESTRA INDEPENDENCIA, Y DE LA  
CONMEMORACIÓN DE LAS HEROICAS BATALLAS DE JUNÍN Y AYACUCHO"

procederá a la Recepción, suscribiéndose el Acta correspondiente, en la que se indicará claramente el estado final de la obra. En caso que LA ENTIDAD crea necesario contar con parte de la infraestructura ejecutada antes del término total de la obra, LA ENTIDAD podrá disponer la RECEPCIÓN PARCIAL de la misma de acuerdo a lo indicado en el numeral 6) del Artículo 178º del Reglamento de la Ley de Contrataciones del Estado.

En Contratista proporcionará al Comité de Recepción un juego completo de los planos de replanteo para facilitar la verificación de la culminación de la obra y demás, documentos que correspondan, sin perjuicio de su obligación de presentado nuevamente en la liquidación de la obra.

### 3.2.9 PENALIDADES

La ENTIDAD ha considerado cualquiera de las partes de resolver el contrato, de conformidad con los Artículos 32º y 36º de la Ley de Contrataciones del Estado, concordante con los Artículos 164º, 165º, 166º y 167º de su Reglamento, de darse el caso la Entidad procederá de acuerdo a lo establecido en el Artículo 161º del Reglamento de la Ley de Contrataciones del Estado.



Se ha previsto la aplicación de penalidad por mora y otras penalidades. Estos dos tipos de penalidades pueden alcanzar, cada una, un monto máximo equivalente al diez por ciento (10%) del monto del contrato.

#### ➤ Penalidad por mora

Con respecto a las penalidades a aplicar, en el presente proceso de convocatoria se registrará la penalidad por mora, de acorde al artículo 162 del RLCE, así como lo dispuesto en sus respectivos incisos, que se detallan 162.1. en caso de retraso injustificado del contratista en la ejecución de las prestaciones objeto del contrato, la Entidad le aplica automáticamente penalidad por mora por cada día de atraso.

La penalidad se aplica automáticamente y se calcula de acuerdo a la siguiente formula:

$$\text{Penalidad Diaria} = \frac{0.1 \times \text{Monto Vigente}}{F \times \text{Plazo Vigente en Días}}$$

Nº REG. DOC. \_\_\_\_\_

Nº REG. EXP. \_\_\_\_\_





**MUNICIPALIDAD DISTRITAL DE CAJARURO**  
GERENCIA DE DESARROLLO TERRITORIAL E INFRAESTRUCTURA  
SUB GERENCIA DE OBRAS, SUPERVISION Y LIQUIDACIÓN



"AÑO DEL BICENTENARIO, DE LA CONSOLIDACIÓN DE NUESTRA INDEPENDENCIA, Y DE LA  
CONMEMORACIÓN DE LAS HEROICAS BATALLAS DE JUNÍN Y AYACUCHO"

Donde F tiene los siguientes valores:

a) Para plazos mayores a sesenta (60) días:

a.1) Para bienes, servicios en general y consultorías:  $F = 0.25$

a.2) Para obras:  $F = 0.15$

➤ **Otras Penalidades**

La Entidad puede establecer penalidades distintas a la mencionada en el numeral precedente, siempre y cuando sean objetivas, razonables, congruentes y proporcionales con el objeto de la contratación. Para estos efectos, se deben incluir en la sección específica de las bases los supuestos de aplicación de penalidad, la forma de cálculo de la penalidad para cada supuesto y el procedimiento mediante el cual se verifica el supuesto a penalizar.

Estos dos tipos de penalidades se calculan en forma independiente y pueden alcanzar cada una un monto máximo equivalente al diez por ciento (10%) del monto del contrato vigente, o de ser el caso, del ítem que debió ejecutarse.

Asimismo, la ENTIDAD considera la aplicación de otras penalidades según lo establece el Artículo 163 del Reglamento de la Ley de Contrataciones del Estado. Las penalidades en tanto por mil del monto del contrato, se describen en la siguiente tabla:

| Otras penalidades |   |  |                                       |
|-------------------|---|--|---------------------------------------|
| Nº                | Supuestos de aplicación de penalidad  | Forma de cálculo   | Procedimiento                         |
| 1                 | Cuando el personal acreditado permanece menos de sesenta (60) días desde el inicio de su participación en la ejecución del contrato o del íntegro del plazo de ejecución, si este es menor a los sesenta (60) días, de conformidad con las disposiciones establecidas en el numeral 190.2 del artículo 190 del Reglamento | 0.5 de la UIT<br>Por cada día de ausencia del personal en obra en el plazo previsto.   | Según informe del supervisor de obra. |
| 2                 | En caso el contratista incumpla con su obligación de ejecutar la prestación con el personal acreditado o debidamente sustituido.  | 0.5 de la UIT<br>Por cada día de ausencia del personal en obra en el plazo previsto.   | Según informe del supervisor de obra. |
| 3                 | INDUMENTARIA E IMPLEMENTOS DE PROTECCIÓN PERSONAL Cuando el contratista no cumpla con dotar a su personal o parte del personal de los elementos de seguridad.   | Uno por dos mil (1/2000) del monto del valor de la obra por cada día de incumplimiento | Según informe del supervisor de obra. |

Nº REG. DOC. \_\_\_\_\_

Nº REG. EXP. \_\_\_\_\_





**MUNICIPALIDAD DISTRITAL DE CAJARURO**  
GERENCIA DE DESARROLLO TERRITORIAL E INFRAESTRUCTURA  
SUB GERENCIA DE OBRAS, SUPERVISION Y LIQUIDACIÓN



"AÑO DEL BICENTENARIO, DE LA CONSOLIDACIÓN DE NUESTRA INDEPENDENCIA, Y DE LA  
CONMEMORACIÓN DE LAS HEROICAS BATALLAS DE JUNÍN Y AYACUCHO"

|   |   |  |  |
|---|---|--|--|
| 4 | <p><b>CALIDAD DE LOS MATERIALES</b><br/>Cuando el contratista ingrese materiales a la obra sin la autorización del supervisor o utilice para la ejecución de la obra materiales de menos calidad que los especificados en el Expediente Técnico.</p>  | <p>Uno por dos mil (1/2000) del monto del valor de la obra por cada material no autorizado o no adecuado</p> | <p>Según informe del supervisor de obra.</p> |
| 5 | <p><b>PRUEBAS y ENSAYOS</b> Cuando el contratista no realiza las pruebas o ensayos oportunamente, conforme al cronograma de adquisición de materiales para verificar su calidad y según cronograma de ejecución de obra para verificar la calidad de los trabajos ejecutados.</p>   | <p>Uno por dos mil (1/2000) del monto del valor de la obra por cada incumplimiento</p>                       | <p>Según informe del supervisor de obra.</p> |
| 6 | <p><b>EQUIPOS ACREDITADOS PARA LA SUSCRIPCIÓN DEL CONTRATO</b><br/>Cuando el contratista no presente los equipos acreditados para la suscripción del contrato. La penalidad es por cada equipo.<br/>Nota: Cuando el contratista presente equipos con características inferiores a las establecidas en el Expediente Técnico se aplicará la penalidad respectiva, respetando el Calendario de Utilización de Recursos</p>                                | <p>Uno por dos mil (1/2000) del monto del valor de la obra por cada equipo.</p>                              | <p>Según informe del supervisor de obra</p>  |
| 7 | <p><b>PAGO DEL PERSONAL.</b> Por la demora en el cumplimiento en los pagos del personal técnico y obrero al servicio del contratista por un periodo mayor a un mes.<br/>Nota: Se aplicará la penalidad cuando el contratista tenga realizados sus pagos de adelantos y valorizaciones y sus valorizaciones estén presentadas en el plazo provisto del Reglamento de la Ley de Contrataciones y cuando la demora no sea causa imputable a la entidad</p> | <p>Uno por dos mil (1/2000) del monto de la valorización del periodo por cada caso detectado.</p>            | <p>Según informe del supervisor de obra.</p> |
| 8 | <p><b>POR ATRASO EN SUBSANAR LAS OBSERVACIONES PENDIENTES DE LAS VALORIZACIONES</b><br/>Cuando el contratista de manera injustificada, no presente la subsanación y levantamiento de observaciones de las valorizaciones.</p>   | <p>Uno por dos mil (1/2000) del monto de la valorización del periodo por cada día de retraso.</p>            | <p>Según informe del supervisor de obra.</p> |
| 9 | <p><b>DOMICILIO PARA EFECTOS DE NOTIFICACIONES DURANTE LA EJECUCION DEL CONTRATO</b></p>  | <p>Uno por mil (1/1000) del monto de la valorización del periodo por día de</p>                              | <p>Según informe del supervisor de obra.</p> |

Nº REG. DOC. \_\_\_\_\_

Nº REG. EXP. \_\_\_\_\_



**MUNICIPALIDAD DISTRITAL DE CAJARURO**  
GERENCIA DE DESARROLLO TERRITORIAL E INFRAESTRUCTURA  
SUB GERENCIA DE OBRAS, SUPERVISION Y LIQUIDACIÓN



"AÑO DEL BICENTENARIO, DE LA CONSOLIDACIÓN DE NUESTRA INDEPENDENCIA, Y DE LA  
CONMEMORACIÓN DE LAS HEROICAS BATALLAS DE JUNÍN Y AYACUCHO"

|    |   |   |                                       |
|----|---|---|---------------------------------------|
|    | Cuando el contratista no comunica a la Entidad con 15 días de anticipación el cambio de Domicilio para efectos de Notificaciones durante la Ejecución del Contrato.                 | incumplimiento.   |                                       |
| 10 | POR INASISTENCIA DEL PERSONAL ESPECIALISTA<br>Cuando el personal especialista consignado dentro de los gastos generales no permanece en obra según su coeficiente de participación. | Uno por mil (1/1000) del monto del valor de la obra por cada día de inasistencia. | Según informe del supervisor de obra. |

**3.2.10 OBLIGACIONES DEL CONTRATISTA**

El Contratista debe conocer y cumplir estrictamente:

- Todas las leyes, reglamentos y ordenanzas que en cualquier forma estén relacionadas con la ejecución de los trabajos.
- Todas las normas técnicas y prescripciones de los presentes documentos referentes a materiales y trabajos. Los daños y/o problemas causados por infracciones a este punto corren por cuenta del Contratista y deberán ser reparados por éste sin derecho a pago alguno.
- El Contratista tendrá a su cargo la confección de toda la documentación que fuera necesaria y su tramitación respectiva ante los entes que pudieran tener jurisdicción sobre el sitio de obra.
- Todas las normas laborales y las de seguridad e higiene ocupacional, vigente y aplicable a la obra.
- La Ley de Contrataciones del Estado, su Reglamento y sus modificatorias vigentes.



**3.2.11 LIQUIDACIÓN DEL CONTRATO DE OBRAS**

El contratista presentara la liquidación debidamente sustentada con la documentación y cálculos detallados, dentro de un plazo de sesenta (60) días contado desde el día siguiente de la recepción de obra. Dentro del plazo máximo de sesenta (60) días de recibida, la Entidad deberá pronunciarse, ya sea observando la liquidación presentada por el contratista o de considerado pertinente, elaborando otra, y notificará al contratista para que este se pronuncie dentro de los quince (15) días siguientes. Si el contratista no presenta la liquidación en el plazo, siendo los gastos de cargo del

Nº REG. DOC. \_\_\_\_\_

Nº REG. EXP. \_\_\_\_\_



**MUNICIPALIDAD DISTRITAL DE CAJARURO**  
GERENCIA DE DESARROLLO TERRITORIAL E INFRAESTRUCTURA  
SUB GERENCIA DE OBRAS, SUPERVISION Y LIQUIDACIÓN



"AÑO DEL BICENTENARIO, DE LA CONSOLIDACIÓN DE NUESTRA INDEPENDENCIA, Y DE LA  
CONMEMORACIÓN DE LAS HEROICAS BATALLAS DE JUNÍN Y AYACUCHO"

contratista. La Entidad notificará la liquidación al contratista para  
que este se pronuncie dentro de los quince (15) días siguientes. Esto  
conforme al artículo 209 del RLCE.



Nº REG. DOC. \_\_\_\_\_

Nº REG. EXP. \_\_\_\_\_

#### CAPÍTULO IV FACTORES DE EVALUACIÓN

La evaluación se realiza sobre la base de cien (100) puntos.

Para determinar la oferta con el mejor puntaje y el orden de prelación de las ofertas, se considera lo siguiente:

| FACTOR DE EVALUACIÓN  | PUNTAJE / METODOLOGÍA PARA SU ASIGNACIÓN  |
|---|---|
| <b>A. PRECIO</b>  |   |
| <p><u>Evaluación:</u></p> <p>Se evaluará considerando el precio ofertado por el postor.</p> <p><u>Acreditación:</u></p> <p>Se acreditará mediante el documento que contiene el precio de la oferta (<b>Anexo N° 6</b>).</p> | <p>La evaluación consistirá en otorgar el máximo puntaje a la oferta de precio más bajo y se otorga a las demás ofertas puntajes inversamente proporcionales a sus respectivos precios, según la siguiente fórmula:</p> $P_i = \frac{O_m \times PMP}{O_i}$ <p>I = Oferta<br/>P<sub>i</sub> = Puntaje de la oferta a evaluar<br/>O<sub>i</sub> = Precio i<br/>O<sub>m</sub> = Precio de la oferta más baja<br/>PMP = Puntaje máximo del precio</p> <p><b>[100]<sup>18</sup> puntos</b></p> |

#### Importante

*Los factores de evaluación elaborados por el órgano encargado de las contrataciones o comité de selección, según corresponda, deben ser objetivos y guardan vinculación, razonabilidad y proporcionalidad con el objeto de la contratación. Asimismo, estos no pueden calificar con puntaje el cumplimiento del Expediente Técnico ni los requisitos de calificación.*

<sup>18</sup> De 88 a 100 puntos, en el caso de obras bajo la modalidad de ejecución llave en mano en las que se puede incluir adicionalmente el factor capacitación. De 83 a 100 puntos, si adicionalmente, se incluyen los factores de sostenibilidad ambiental y social e integridad en la contratación pública (cuando el valor referencial supere el monto establecido por la Ley de Presupuesto del Sector Público para la Adjudicación Simplificada).



## CAPÍTULO V PROFORMA DEL CONTRATO

### Importante

- *Dependiendo del objeto del contrato, de resultar indispensable, puede incluirse cláusulas adicionales o la adecuación de las propuestas en el presente documento, las que en ningún caso pueden contemplar disposiciones contrarias a la normativa vigente ni a lo señalado en este capítulo.*
- *En el caso de contratación de obras por paquete, se debe suscribir un contrato por cada obra incluida en el paquete.*

Conste por el presente documento, la contratación de la ejecución de la obra [CONSIGNAR LA DENOMINACIÓN DE LA CONVOCATORIA], que celebra de una parte [CONSIGNAR EL NOMBRE DE LA ENTIDAD], en adelante LA ENTIDAD, con RUC N° [.....], con domicilio legal en [.....], representada por [.....], identificado con DNI N° [.....], y de otra parte [.....], con RUC N° [.....], con domicilio legal en [.....], inscrita en la Ficha N° [.....] Asiento N° [.....] del Registro de Personas Jurídicas de la ciudad de [.....], debidamente representado por su Representante Legal, [.....], con DNI N° [.....], según poder inscrito en la Ficha N° [.....], Asiento N° [.....] del Registro de Personas Jurídicas de la ciudad de [.....], a quien en adelante se le denominará EL CONTRATISTA en los términos y condiciones siguientes:

### **CLÁUSULA PRIMERA: ANTECEDENTES**

Con fecha [.....], el órgano encargado de las contrataciones o comité de selección, según corresponda, adjudicó la buena pro de la **ADJUDICACIÓN SIMPLIFICADA N° [CONSIGNAR NOMENCLATURA DEL PROCEDIMIENTO DE SELECCIÓN]** para la contratación de la ejecución de la obra [CONSIGNAR LA DENOMINACIÓN DE LA CONVOCATORIA], a [INDICAR NOMBRE DEL GANADOR DE LA BUENA PRO], cuyos detalles e importe constan en los documentos integrantes del presente contrato.

### **CLÁUSULA SEGUNDA: OBJETO**

El presente contrato tiene por objeto [CONSIGNAR EL OBJETO DE LA CONTRATACIÓN].

### **CLÁUSULA TERCERA: MONTO CONTRACTUAL**

El monto total del presente contrato asciende a [CONSIGNAR MONEDA Y MONTO], que incluye todos los impuestos de Ley.

Este monto comprende el costo de la ejecución de la obra, todos los tributos, seguros, transporte, inspecciones, pruebas y, de ser el caso, los costos laborales conforme a la legislación vigente, así como cualquier otro concepto que pueda tener incidencia sobre la ejecución de la prestación materia del presente contrato.

### **CLÁUSULA CUARTA: DEL PAGO**<sup>19</sup>

LA ENTIDAD se obliga a pagar la contraprestación a EL CONTRATISTA en [INDICAR MONEDA], en periodos de valorización [CONSIGNAR MENSUALES U OTRO TIPO DE PERIODO], conforme a lo previsto en la sección específica de las bases. Asimismo, LA ENTIDAD o EL CONTRATISTA, según corresponda, se obligan a pagar el monto correspondiente al saldo de la liquidación del contrato de obra, en el plazo de [CONSIGNAR PLAZO EN DÍAS] días calendario, computados desde el día siguiente del consentimiento de la liquidación.

En caso de retraso en el pago de las valorizaciones, por razones imputables a LA ENTIDAD, EL CONTRATISTA tiene derecho al reconocimiento de los intereses legales efectivos, de conformidad

<sup>19</sup> En cada caso concreto, dependiendo de la naturaleza del contrato, podrá adicionarse la información que resulte pertinente a efectos de generar el pago.

con el artículo 39 de la Ley de Contrataciones del Estado y los artículos 1244, 1245 y 1246 del Código Civil. Para tal efecto, se formulará una valorización de intereses y el pago se efectuará en las valorizaciones siguientes.

#### **CLÁUSULA QUINTA: DEL PLAZO DE LA EJECUCIÓN DE LA PRESTACIÓN**

El plazo de ejecución del presente contrato es de [.....] días calendario, el mismo que se computa desde el día siguiente de cumplidas las condiciones previstas en el artículo 176 del Reglamento.

##### **Importante para la Entidad**

- *Cuando en el expediente de contratación se establezca que la obra debe ejecutarse bajo la modalidad de ejecución llave en mano, en lugar del párrafo anterior, deberá considerarse lo siguiente, según corresponda:*

*“El plazo de ejecución de la obra, el equipamiento, mobiliario y montaje hasta la puesta en servicio, materia de la presente convocatoria, es de [CONSIGNAR EL PLAZO DE EJECUCIÓN DE ESTA PRESTACIÓN, EL CUAL DEBE ESTAR EXPRESADO EN DÍAS CALENDARIO] días calendario, el mismo que se computa desde el día siguiente de cumplidas las condiciones previstas en el artículo 176 del Reglamento.”<sup>20</sup>*

*“El plazo de ejecución de la obra, el equipamiento, mobiliario y montaje hasta la puesta en servicio, materia de la presente convocatoria, es de [CONSIGNAR EL PLAZO DE EJECUCIÓN DE ESTA PRESTACIÓN, EL CUAL DEBE ESTAR EXPRESADO EN DÍAS CALENDARIO] días calendario, el mismo que se computa desde el día siguiente de cumplidas las condiciones previstas en el artículo 176 del Reglamento y el plazo de la operación asistida de la obra es de [CONSIGNAR EL PLAZO DE EJECUCIÓN DE LA PRESTACIÓN ASISTIDA DE LA OBRA, EL CUAL DEBE ESTAR EXPRESADO EN DÍAS CALENDARIO] días calendario.”<sup>21</sup>*

*Incorporar a las bases o eliminar, según corresponda*

#### **CLÁUSULA SEXTA: PARTES INTEGRANTES DEL CONTRATO**

El presente contrato está conformado por las bases integradas, la oferta ganadora, así como los documentos derivados del procedimiento de selección que establezcan obligaciones para las partes.

#### **CLÁUSULA SÉTIMA: GARANTÍAS**

EL CONTRATISTA entregó al perfeccionamiento del contrato la respectiva garantía incondicional, solidaria, irrevocable, y de realización automática en el país al solo requerimiento, a favor de LA ENTIDAD, por los conceptos, montos y vigencias siguientes:

- De fiel cumplimiento del contrato: [CONSIGNAR EL MONTO], a través de la [INDICAR EL TIPO DE GARANTÍA PRESENTADA] N° [INDICAR NÚMERO DEL DOCUMENTO] emitida por [SEÑALAR EMPRESA QUE LA EMITE]. Monto que es equivalente al diez por ciento (10%) del monto del contrato original, la misma que debe mantenerse vigente hasta el consentimiento de la liquidación final.

##### **Importante**

*Al amparo de lo dispuesto en el numeral 149.4 del artículo 149 del Reglamento de la Ley de Contrataciones del Estado, en el caso de contratos de ejecución de obras que se sujeten a las condiciones establecidas en dicho artículo, si el postor ganador de la buena pro solicita la retención del diez por ciento (10%) del monto del contrato original como garantía de fiel cumplimiento de contrato, debe consignarse lo siguiente:*

- *“De fiel cumplimiento del contrato: [CONSIGNAR EL MONTO], a través de la retención que debe efectuar LA ENTIDAD, durante la primera mitad del número total de pagos a realizarse,*

<sup>20</sup> Este párrafo debe ser incluido en el caso de obras que se ejecuten bajo la modalidad de ejecución llave en mano que no incluya operación asistida.

<sup>21</sup> Este párrafo debe ser incluido en el caso de obras que se ejecuten bajo la modalidad de ejecución llave en mano que incluya operación asistida.

*de forma prorrateada, con cargo a ser devuelto a la finalización del mismo.”*

En el caso que corresponda, consignar lo siguiente:

- Garantía fiel cumplimiento por prestaciones accesorias: [CONSIGNAR EL MONTO], a través de la [INDICAR EL TIPO DE GARANTÍA PRESENTADA] N° [INDICAR NÚMERO DEL DOCUMENTO] emitida por [SEÑALAR EMPRESA QUE LA EMITE], la misma que debe mantenerse vigente hasta el cumplimiento total de las obligaciones garantizadas.

#### **Importante**

*Al amparo de lo dispuesto en el numeral 151.3 del artículo 151 del Reglamento de la Ley de Contrataciones del Estado, si el postor ganador de la buena pro solicita la retención del diez por ciento (10%) del monto del contrato de la prestación accesorio como garantía de fiel cumplimiento de prestaciones accesorias, debe consignarse lo siguiente:*

*“De fiel cumplimiento por prestaciones accesorias: [CONSIGNAR EL MONTO], a través de la retención que debe efectuar LA ENTIDAD, durante la primera mitad del número total de pagos a realizarse, de forma prorrateada, con cargo a ser devuelto a la finalización del mismo.”*

### **CLÁUSULA OCTAVA: EJECUCIÓN DE GARANTÍAS POR FALTA DE RENOVACIÓN**

LA ENTIDAD puede solicitar la ejecución de las garantías cuando EL CONTRATISTA no las hubiere renovado antes de la fecha de su vencimiento, conforme a lo dispuesto en el literal a) del numeral 155.1 del artículo 155 del Reglamento de la Ley de Contrataciones del Estado.

#### **Importante para la Entidad**

- *Sólo en el caso que la Entidad hubiese previsto otorgar adelanto, se debe incluir la siguiente cláusula:*

#### **CLÁUSULA NOVENA: ADELANTO DIRECTO**

*“LA ENTIDAD otorgará [CONSIGNAR NÚMERO DE ADELANTOS A OTORGARSE] adelantos directos por el [CONSIGNAR PORCENTAJE QUE EN NINGÚN CASO EXCEDAN EN CONJUNTO EL 10% DEL MONTO DEL CONTRATO ORIGINAL] del monto del contrato original.*

*EL CONTRATISTA debe solicitar formalmente el [CONSIGNAR ADELANTO O PRIMER DESEMBOLSO DEL ADELANTO DIRECTO] dentro de los ocho (8) días siguientes a la suscripción del contrato, adjuntando a su solicitud la garantía por adelantos mediante carta fianza o póliza de caución y el comprobante de pago correspondiente. LA ENTIDAD debe entregar el monto solicitado dentro de los siete (7) días siguientes a la presentación de la solicitud de EL CONTRATISTA.*

*Asimismo, EL CONTRATISTA debe solicitar la entrega de los demás adelantos directos en [CONSIGNAR EL PLAZO Y OPORTUNIDAD PARA LA SOLICITUD]<sup>22</sup>. La entrega del o los adelantos se realizará en [CONSIGNAR PLAZO Y OPORTUNIDAD].<sup>23</sup>*

*Vencido el plazo para solicitar el adelanto no procederá la solicitud.*

- *Si LA ENTIDAD considera necesario entregar adelantos para materiales e insumos a EL CONTRATISTA, deberá consignar la siguiente cláusula:*

#### **CLÁUSULA DÉCIMA: ADELANTO PARA MATERIALES E INSUMOS**

*“LA ENTIDAD otorgará adelantos para materiales e insumos por el [CONSIGNAR*

<sup>22</sup> Indicar el plazo y oportunidad conforme al expediente de contratación.

<sup>23</sup> Este párrafo solo deberá ser incluido cuando la Entidad prevea la entrega de más de un adelanto directo al contratista.

**PORCENTAJE<sup>24</sup>** del monto del contrato original, conforme al calendario de adquisición de materiales e insumos presentado por EL CONTRATISTA.

La entrega de los adelantos se realizará en un plazo de **[CONSIGNAR PLAZO]** días calendario previos a la fecha prevista en el calendario de adquisición de materiales e insumos para cada adquisición, con la finalidad que EL CONTRATISTA pueda disponer de los materiales e insumos en la oportunidad prevista en el calendario de avance de obra valorizado. Para tal efecto, EL CONTRATISTA debe solicitar la entrega del adelanto en un plazo de **[CONSIGNAR PLAZO]** días calendario anteriores al inicio del plazo antes mencionado, adjuntando a su solicitud la garantía por adelantos mediante carta fianza o póliza de caución y el comprobante de pago respectivo.

La primera solicitud de El CONTRATISTA debe realizarse una vez iniciado el plazo de ejecución de la obra. No procede el otorgamiento del adelanto para materiales e insumos en los casos en que las solicitudes correspondientes sean realizadas con posterioridad a las fechas señaladas en el calendario de adquisición de materiales e insumos.

- Si LA ENTIDAD considera necesario entregar adelantos para equipamiento y mobiliario, en el caso de contratos bajo la modalidad de llave en mano, deberá consignar la siguiente cláusula:

**CLÁUSULA.....: ADELANTO PARA EQUIPAMIENTO Y MOBILIARIO, EN CONTRATOS BAJO LA MODALIDAD LLAVE EN MANO**

“LA ENTIDAD otorgará adelantos para equipamiento y mobiliario por el **[CONSIGNAR PORCENTAJE<sup>25</sup>]** del monto del contrato original, conforme al calendario de adquisición de materiales e insumos que incluye el equipamiento y mobiliario, presentado por EL CONTRATISTA.

La entrega de los adelantos se realizará en un plazo de **[CONSIGNAR PLAZO]** días calendario previos a la fecha prevista en el calendario de adquisición de materiales e insumos que incluye el equipamiento y mobiliario para cada adquisición, con la finalidad que EL CONTRATISTA pueda disponer del equipamiento y mobiliario en la oportunidad prevista en el calendario de avance de obra valorizado. Para tal efecto, EL CONTRATISTA debe solicitar la entrega del adelanto en un plazo de **[CONSIGNAR PLAZO]** días calendario anteriores al inicio del plazo antes mencionado, adjuntando a su solicitud la garantía por adelantos mediante carta fianza o póliza de caución y el comprobante de pago respectivo.

La primera solicitud de El CONTRATISTA debe realizarse una vez iniciado el plazo de ejecución de la obra. No procede el otorgamiento del adelanto para equipamiento y mobiliario en los casos en que las solicitudes correspondientes sean realizadas con posterioridad a las fechas señaladas en el calendario de adquisición de materiales e insumos.

**Incorporar a las bases o eliminar, según corresponda.**

**Importante para la Entidad**

- **En caso la Entidad hubiese previsto la obligación de constituir un fideicomiso para la administración de los adelantos, se debe incluir la siguiente cláusula:**

**CLÁUSULA .....: FIDEICOMISO DE ADELANTOS<sup>26</sup>**

*Para la administración de los adelantos destinados a la ejecución de la obra, se constituirá un fideicomiso conforme a lo establecido en los artículos 184 y 185 del Reglamento. El procedimiento*

<sup>24</sup> De conformidad con el numeral 180.2 del artículo 180 del Reglamento, los adelantos para materiales e insumos, no pueden superar el veinte por ciento (20%) del monto del contrato original, y en el caso de contratos bajo la modalidad de llave en mano, en los que se haya previsto el adelanto para equipamiento y mobiliario, no pueden superar en conjunto dicho porcentaje.

<sup>25</sup> De conformidad con el numeral 180.2 del artículo 180 del Reglamento, los adelantos para materiales e insumos, no pueden superar el veinte por ciento (20%) del monto del contrato original, y en el caso de contratos bajo la modalidad de llave en mano, en los que se haya previsto el adelanto para equipamiento y mobiliario, no pueden superar en conjunto dicho porcentaje.

<sup>26</sup> Cabe precisar que, cuando la Entidad no haya incorporado en las bases la obligación de constituir un fideicomiso para la administración de los adelantos destinados a la ejecución de obra, las partes pueden acordar la incorporación de una cláusula en el contrato para la constitución del fideicomiso, de acuerdo a lo previsto en el numeral 184.9 del artículo 184 del Reglamento.



*para la solicitud y entrega de los adelantos se rige por lo dispuesto en dichos artículos.*

#### **ADELANTO DIRECTO**

*“La Entidad otorgará [CONSIGNAR NÚMERO DE ADELANTOS A OTORGARSE] adelantos directos por el [CONSIGNAR PORCENTAJE QUE EN NINGÚN CASO EXCEDAN EN CONJUNTO EL 10% DEL MONTO DEL CONTRATO ORIGINAL] del monto del contrato original.*

#### **ADELANTO PARA MATERIALES E INSUMOS**

*“La Entidad otorgará adelantos para materiales e insumos por el [CONSIGNAR PORCENTAJE<sup>27</sup>] del monto del contrato original, conforme al calendario de adquisición de materiales e insumos presentado por el contratista.*

- *En el caso de obras bajo la modalidad de ejecución llave en mano, cuando se haya previsto otorgar adelanto para equipamiento y mobiliario, consignar lo siguiente:*

#### **ADELANTO PARA EQUIPAMIENTO Y MOBILIARIO, EN CONTRATOS BAJO LA MODALIDAD LLAVE EN MANO**

*“La Entidad otorgará adelantos para equipamiento y mobiliario por el [CONSIGNAR PORCENTAJE<sup>28</sup>] del monto del contrato original, conforme al calendario de adquisición de materiales e insumos que incluye el equipamiento y mobiliario, presentado por el contratista.*

*Incorporar a las bases o eliminar, según corresponda*

### **CLÁUSULA UNDÉCIMA: CONFORMIDAD DE LA OBRA**

La conformidad de la obra será dada con la suscripción del Acta de Recepción de Obra.

### **CLÁUSULA DUODÉCIMA: DECLARACIÓN JURADA DEL CONTRATISTA**

EL CONTRATISTA declara bajo juramento que se compromete a cumplir las obligaciones derivadas del presente contrato, bajo sanción de quedar inhabilitado para contratar con el Estado en caso de incumplimiento.

### **CLÁUSULA DÉCIMA TERCERA: ASIGNACIÓN DE RIESGOS DEL CONTRATO DE OBRA**

[INCLUIR<sup>29</sup> EN ESTA CLÁUSULA LA IDENTIFICACIÓN Y ASIGNACIÓN DE RIESGOS QUE PUEDAN OCURRIR DURANTE LA EJECUCIÓN DE LA OBRA, ASI COMO LA DETERMINACIÓN DE LA PARTE DEL CONTRATO QUE DEBE ASUMIRLOS DURANTE LA EJECUCIÓN CONTRACTUAL, SEGÚN LAS DISPOSICIONES PREVISTAS EN LA DIRECTIVA “GESTIÓN DE RIESGOS EN LA PLANIFICACIÓN DE LA EJECUCIÓN DE OBRAS”. LA GESTION DE RIESGOS FORMA PARTE DE LA ÚLTIMA VERSIÓN DEL EXPEDIENTE TECNICO DE OBRA PUBLICADO EN LA OPCIÓN “VER EXPEDIENTE TÉCNICO DE OBRA” DEL SEACE].

<sup>27</sup> De conformidad con el numeral 180.2 del artículo 180 del Reglamento, los adelantos para materiales e insumos, no pueden superar el veinte por ciento (20%) del monto del contrato original, y en el caso de contratos bajo la modalidad de llave en mano, en los que se haya previsto el adelanto para equipamiento y mobiliario, no pueden superar en conjunto dicho porcentaje.

<sup>28</sup> De conformidad con el numeral 180.2 del artículo 180 del Reglamento, los adelantos para materiales e insumos, no pueden superar el veinte por ciento (20%) del monto del contrato original, y en el caso de contratos bajo la modalidad de llave en mano, en los que se haya previsto el adelanto para equipamiento y mobiliario, no pueden superar en conjunto dicho porcentaje.

<sup>29</sup> De acuerdo con el numeral 32.2 del artículo 32 de la Ley y el numeral 29.2 del artículo 29 del Reglamento, esta cláusula es obligatoria.

| Anexo N° 03                       |   |                    |                                 |                      |                     |   |   |         |                       |  |
|-----------------------------------|---|--------------------|---------------------------------|----------------------|---------------------|---|---|---------|-----------------------|--|
| Formato para asignar los riesgos  |   |                    |                                 |                      |                     |   |   |         |                       |  |
| 1. NÚMERO Y FECHA DEL DOCUMENTO   |   | Número             | 2. DATOS GENERALES DEL PROYECTO |                      | Nombre del Proyecto | *MEJORAMIENTO Y AMPLIACIÓN DE LOS SERVICIOS PÚBLICOS DE INTEGRACIÓN ECONÓMICA Y SOCIAL EN EL PARQUE DEL CENTRO POBLADO DE SAN JUAN DE LA LIBERTAD DISTRITO DE CAJARURO DE LA PROVINCIA DE UTCUBAMBA DEL DEPARTAMENTO DE AMAZONAS* |   |         |                       |  |
|                                   |   | Fecha              | Cul. 259/1230                   | Ubicación Geográfica |                     | AMAZONAS - UTCUBAMBA - CAJARURO - C. P. SAN JUAN DE LA LIBERTAD   |   |         |                       |  |
| 4 PLAN DE RESPUESTA A LOS RIESGOS |   |                    |                                 |                      |                     |   |   |         |                       |  |
| 3. INFORMACIÓN DEL RIESGO         |   |                    | 4.1 ESTRATEGIA SELECCIONADA     |                      |                     |   | 4.2 ACCIONES A REALIZAR EN EL MARCO DEL PLAN  |         | 4.3 RIESGO ASIGNADO A |  |
|                                   |   |                    | 3.3 PRIORIDAD DEL RIESGO        | Mitigar el riesgo    | Evitar el riesgo    | Aceptar el riesgo   | Transferir el riesgo  | Entidad | Contratista           |  |
| 3.1 CÓDIGO DE RIESGO              | 3.2 DESCRIPCIÓN DEL RIESGO  |                    |                                 |                      |                     |   |   |         |                       |  |
| R1                                | DISEÑOS Y/O ESTUDIOS GENERALES Y/O ESPECÍFICOS DEFICIENTES, CON ERRORES Y/O INCOMPLETOS | PRIORIDAD MUY ALTA |                                 | X                    |                     |   | SE TRANSFIERE LA PROBLEMÁTICA AL CONSULTOR QUE ELABORÓ EL ESTUDIO, PROPONER SOLUCIONES QUE NO PERJUDICAN EL TIEMPO Y COSTO DEL PROYECTO   | X       |                       |  |
| R2                                | CAMBIOS EN LAS CANTERAS DE MATERIALES AUTORIZADOS Y BOTADERO DE MATERIAL EXCEDENTE      | PRIORIDAD MEDIA    | X                               |                      |                     |   | LOS CAMBIOS DE LAS FUENTES DE MATERIALES APROBADAS Y QUE CUMPLEN CON LAS ESPECIFICACIONES TÉCNICAS SOLO PUEDEN REALIZARSE CON LA APROBACIÓN DE LA ENTIDAD. EN CASO DE QUE NO CUMPLAN CON LAS ESPECIFICACIONES TÉCNICAS SE DEBERÁ REVISAR EL ESTUDIO DE CANTERAS PARA BUSCAR OTRA FUENTE   |         | X                     |  |
| R3                                | ALMACENAMIENTO INADECUADO Y DETERIORO DE MATERIALES                                     | PRIORIDAD MEDIA    | X                               |                      |                     |   | EL CONTRATISTA DE OBRA DEBE PREVER LAS MEJORES CONDICIONES DE COMPRA, TRASLADO, ALMACENAJE Y MOVILIZACIÓN INTERNA DE LOS MATERIALES; CASO CONTRARIO ES RESPONSABLE DE RESTITUIR EL MATERIAL COMO NUEVO  |         | X                     |  |
| R4                                | PERSONAL NO CAPACITADO  | PRIORIDAD MEDIA    | X                               |                      |                     |   | ES OBLIGATORIO QUE EL CONTRATISTA EMPLEE EL PERSONAL INDICADO EN SU PROPUESTA TÉCNICA; CASO CONTRARIO, SE APLICARÁN LAS PENALIDADES ESTABLECIDAS EN LAS BASES, LA LEY Y EL REGLAMENTO DE CONTRATACIONES.  |         | X                     |  |
| R5                                | DAÑOS AMBIENTALES POR MALAS PRÁCTICAS EN EL PROCESO CONSTRUCTIVO                        | PRIORIDAD ALTA     |                                 |                      |                     | X   | SEGUIR LAS INDICACIONES DEL PLAN DE MANEJO AMBIENTAL Y REALIZAR LAS ACTIVIDADES NECESARIAS PARA MITIGAR EL IMPACTO NEGATIVO DURANTE LA EJECUCIÓN DE OBRA Y ES RESPONSABILIDAD DEL CONTRATISTA DE OBRA. EL NO CUMPLIMIENTO DE ESTA ACTIVIDAD CONLLEVA A MULTAS QUE SERÁN DE RESPONSABILIDAD DEL CONTRATISTA DE OBRA  |         | X                     |  |
| R6                                | MAQUINARIAS, EQUIPOS Y HERRAMIENTAS DEFECTUOSOS   | PRIORIDAD MEDIA    | X                               |                      |                     |   | EL CONTRATISTA DE OBRA DEBE PREVER LAS ACCIONES DE MANTENIMIENTO Y COSTOS OPERATIVOS DE LAS MAQUINARIAS Y EQUIPOS A EMPLEAR EN LA OBRA: CARTILLA DE REGISTRO DE MANTENIMIENTO DE MAQUINARIAS PESADAS, CARTILLA DE REGISTRO DE MANTENIMIENTO DE EQUIPOS LIVIANOS, RENOVACIÓN DE HERRAMIENTAS Y/O UTENSILIOS Y CONOCIMIENTO BÁSICO DE MECÁNICA DE EQUIPOS Y MAQUINARIAS |         | X                     |  |
| R7                                | FALTA DE SEÑALIZACIÓN EN LAS ZONAS DE TRABAJO   | PRIORIDAD MEDIA    | X                               |                      |                     |   | COLOCACIÓN DE LAS RESPECTIVAS SEÑALES EN TODO LO ANCHO DE LA OBRA, CONOCIMIENTO BÁSICO DE PRIMEROS AUXILIOS. ES RESPONSABILIDAD DEL CONTRATISTA LA IMPLEMENTACIÓN DEL PLAN DE SEGURIDAD Y HACER CUMPLIRLAS PARA EVITAR ACCIDENTES DURANTE LA EJECUCIÓN DE OBRA  |         | X                     |  |
| R8                                | PISADA SOBRE OBJETOS PUNZOCORTANTES   | PRIORIDAD BAJA     |                                 |                      | X                   |   | USO OBLIGATORIO DE ZAPATOS DE SEGURIDAD Y DEMÁS EPP POR TODO EL PERSONAL DE OBRA. EL CONTRATISTA ES RESPONSABLE DE HACER CUMPLIR LAS DISPOSICIONES DE SALUD Y SEGURIDAD   |         | X                     |  |



#### **CLÁUSULA DÉCIMA CUARTA: RESPONSABILIDAD POR VICIOS OCULTOS**

Ni la suscripción del Acta de Recepción de Obra, ni el consentimiento de la liquidación del contrato de obra, enervan el derecho de LA ENTIDAD a reclamar, posteriormente, por defectos o vicios ocultos, conforme a lo dispuesto por los artículos 40 de la Ley de Contrataciones del Estado y 173 de su Reglamento.

El plazo máximo de responsabilidad de EL CONTRATISTA es de [CONSIGNAR TIEMPO EN AÑOS, NO MENOR DE 7 AÑOS] años, contados a partir de la conformidad de la recepción [INDICAR TOTAL O PARCIAL, SEGÚN CORRESPONDA] de la obra.

#### **CLÁUSULA DÉCIMA QUINTA: PENALIDADES**

Si EL CONTRATISTA incurre en retraso injustificado en la ejecución de las prestaciones objeto del contrato, LA ENTIDAD le aplica automáticamente una penalidad por mora por cada día de atraso, de acuerdo a la siguiente fórmula:

$$\text{Penalidad Diaria} = \frac{0.10 \times \text{monto vigente}}{F \times \text{plazo vigente en días}}$$

Donde:

**F = 0.15 para plazos mayores a sesenta (60) días o;**

**F = 0.40 para plazos menores o iguales a sesenta (60) días.**

El retraso se justifica a través de la solicitud de ampliación de plazo debidamente aprobado. Adicionalmente, se considera justificado el retraso y en consecuencia no se aplica penalidad, cuando EL CONTRATISTA acredite, de modo objetivamente sustentado, que el mayor tiempo transcurrido no le resulta imputable. En este último caso la calificación del retraso como justificado por parte de LA ENTIDAD no da lugar al pago de gastos generales ni costos directos de ningún tipo, conforme el numeral 162.5 del artículo 162 del Reglamento de la Ley de Contrataciones del Estado.

Adicionalmente a la penalidad por mora se aplicarán las siguientes penalidades:

| Otras penalidades |  |   |   |
|-------------------|--|---|---|
| N°                | Supuesto de aplicación de penalidad  | Forma de cálculo  | Procedimiento   |
| 1                 | Cuando el personal acreditado permanece menos de sesenta (60) días desde el inicio de su participación en la ejecución del contrato o del íntegro del plazo de ejecución, si este es menor a los sesenta (60) días, de conformidad con las disposiciones establecidas en el numeral 190.2 del artículo 190 del Reglamento. | [INCLUIR LA FORMA DE CÁLCULO, QUE NO PUEDE SER MENOR A LA MITAD DE UNA UNIDAD IMPOSITIVA TRIBUTARIA (0.5 UIT) NI MAYOR A UNA (1) UIT] por cada día de ausencia del personal en obra en el plazo previsto. | Según informe del [CONSIGNAR INSPECTOR O SUPERVISOR DE LA OBRA, SEGÚN CORRESPONDA]. |
| 2                 | En caso el contratista incumpla con su obligación de ejecutar la prestación con el personal acreditado o debidamente sustituido.   | [INCLUIR LA FORMA DE CÁLCULO, QUE NO PUEDE SER MENOR A LA MITAD DE UNA UNIDAD IMPOSITIVA TRIBUTARIA (0.5 UIT) NI MAYOR A UNA (1) UIT] por cada día de ausencia del personal en obra.                      | Según informe del [CONSIGNAR INSPECTOR O SUPERVISOR DE LA OBRA, SEGÚN CORRESPONDA]. |
| 3                 | [INCLUIR OTRAS PENALIDADES, DE SER EL CASO]  |   |   |

*En caso se haya autorizado el uso del cuaderno de obra físico, incluir la siguiente penalidad<sup>30</sup>:*

<sup>30</sup> De conformidad con el numeral 9.3 de la Directiva N° 009-2020-OSCE/PRE "Lineamientos para el uso del Cuaderno de Obra Digital", excepcionalmente, una Entidad, de manera previa a la convocatoria del procedimiento de selección de la



| Otras penalidades  |   |  |   |
|--|---|--|---|
| N°   | Supuesto de aplicación de penalidad   | Forma de cálculo   | Procedimiento   |
| (...)  | Si el contratista o su personal, no permite el acceso al cuaderno de obra al [CONSIGNAR INSPECTOR O SUPERVISOR DE LA OBRA, SEGÚN CORRESPONDA], impidiéndole anotar las ocurrencias. | Cinco por mil (5/1000) del monto de la valorización del periodo por cada día de dicho impedimento. | Según informe del [CONSIGNAR INSPECTOR O SUPERVISOR DE LA OBRA, SEGÚN CORRESPONDA]. |
| Esta penalidad solo aplica si el cuaderno de obra es físico. |   |  |   |

#### Importante

*De haberse previsto otras penalidades a las previstas, incluir los supuestos de aplicación de penalidad, la forma de cálculo de la penalidad para cada supuesto y el procedimiento mediante el cual se verifica el supuesto a penalizar, conforme el artículo 163 del Reglamento de la Ley de Contrataciones del Estado.*

Estas penalidades se deducen de las valorizaciones o en la liquidación final, según corresponda; o si fuera necesario, se cobra del monto resultante de la ejecución de la garantía de fiel cumplimiento.

La penalidad por mora y las otras penalidades pueden alcanzar cada una un monto máximo equivalente al diez por ciento (10%) del monto del contrato vigente, o de ser el caso, del ítem que debió ejecutarse.

Cuando se llegue a cubrir el monto máximo de la penalidad por mora o el monto máximo para otras penalidades, LA ENTIDAD puede resolver el contrato por incumplimiento.

#### **CLÁUSULA DÉCIMA SEXTA: RESOLUCIÓN DEL CONTRATO**

Cualquiera de las partes puede resolver el contrato, de conformidad con el numeral 32.3 del artículo 32 y artículo 36 de la Ley de Contrataciones del Estado, y el artículo 164 de su Reglamento. De darse el caso, LA ENTIDAD procederá de acuerdo a lo establecido en los artículos 165 y 207 del Reglamento de la Ley de Contrataciones del Estado.

#### **CLÁUSULA DÉCIMA SÉTIMA: RESPONSABILIDAD DE LAS PARTES**

Cuando se resuelva el contrato por causas imputables a algunas de las partes, se debe resarcir los daños y perjuicios ocasionados, a través de la indemnización correspondiente. Ello no obsta la aplicación de las sanciones administrativas, penales y pecuniarias a que dicho incumplimiento diere lugar, en el caso que éstas correspondan.

Lo señalado precedentemente no exime a ninguna de las partes del cumplimiento de las demás obligaciones previstas en el presente contrato.

#### **CLÁUSULA DÉCIMA OCTAVA: ANTICORRUPCIÓN**

EL CONTRATISTA declara y garantiza no haber, directa o indirectamente, o tratándose de una persona jurídica a través de sus socios, integrantes de los órganos de administración, apoderados, representantes legales, funcionarios, asesores o personas vinculadas a las que se refiere el artículo 7 del Reglamento de la Ley de Contrataciones del Estado, ofrecido, negociado o efectuado, cualquier pago o, en general, cualquier beneficio o incentivo ilegal en relación al contrato.

Asimismo, el CONTRATISTA se obliga a conducirse en todo momento, durante la ejecución del contrato, con honestidad, probidad, veracidad e integridad y de no cometer actos ilegales o de corrupción, directa o indirectamente o a través de sus socios, accionistas, participacionistas, integrantes de los órganos de administración, apoderados, representantes legales, funcionarios,

---

contratación de una obra, puede solicitar autorización para usar un cuaderno de obra físico, cuando en el lugar donde se ejecuta la obra no haya acceso a internet. Para dicho efecto, debe presentar la respectiva solicitud, por cada contrato de obra, a través del formato previsto en el Anexo N° 1 de dicha Directiva.

asesores y personas vinculadas a las que se refiere el artículo 7 del Reglamento de la Ley de Contrataciones del Estado.

Además, EL CONTRATISTA se compromete a i) comunicar a las autoridades competentes, de manera directa y oportuna, cualquier acto o conducta ilícita o corrupta de la que tuviera conocimiento; y ii) adoptar medidas técnicas, organizativas y/o de personal apropiadas para evitar los referidos actos o prácticas.

Finalmente, EL CONTRATISTA se compromete a no colocar a los funcionarios públicos con los que deba interactuar, en situaciones reñidas con la ética. En tal sentido, reconoce y acepta la prohibición de ofrecerles a éstos cualquier tipo de obsequio, donación, beneficio y/o gratificación, ya sea de bienes o servicios, cualquiera sea la finalidad con la que se lo haga.

#### **CLÁUSULA DÉCIMA NOVENA: MARCO LEGAL DEL CONTRATO**

Sólo en lo no previsto en este contrato, en la Ley de Contrataciones del Estado y su Reglamento, en las directivas que emita el OSCE y demás normativa especial que resulte aplicable, serán de aplicación supletoria las disposiciones pertinentes del Código Civil vigente, cuando corresponda, y demás normas de derecho privado.

#### **CLÁUSULA VIGÉSIMA: SOLUCIÓN DE CONTROVERSIAS<sup>31</sup>**

Las controversias que surjan entre las partes durante la ejecución del contrato se resuelven mediante conciliación o arbitraje, según el acuerdo de las partes.

Cualquiera de las partes tiene derecho a iniciar el arbitraje a fin de resolver dichas controversias dentro del plazo de caducidad previsto en la Ley de Contrataciones del Estado y su Reglamento.

Facultativamente, cualquiera de las partes tiene el derecho a solicitar una conciliación dentro del plazo de caducidad correspondiente, según lo señalado en el artículo 224 del Reglamento de la Ley de Contrataciones del Estado, sin perjuicio de recurrir al arbitraje, en caso no se llegue a un acuerdo entre ambas partes o se llegue a un acuerdo parcial. Las controversias sobre nulidad del contrato solo pueden ser sometidas a arbitraje.

El Laudo arbitral emitido es inapelable, definitivo y obligatorio para las partes desde el momento de su notificación, según lo previsto en el numeral 45.21 del artículo 45 de la Ley de Contrataciones del Estado.

#### **Importante para la Entidad**

*De acuerdo con lo dispuesto en el numeral 243.4 del artículo 243 del Reglamento, la obligatoriedad de someter a Junta de Resolución de Disputas las controversias en los contratos de obra por montos superiores a veinte millones con 00/100 Soles (S/ 20 000 000,00), es obligatoria. Asimismo, el sometimiento de la solución de controversias a una Junta de Resolución de Disputas en los contratos cuyos montos sean iguales o menores a veinte millones con 00/100 Soles (S/ 20 000 000,00) es facultativa. En tal sentido, según lo previsto en el Anexo Nº 2 de la Directiva Nº 012-2019-OSCE/CD incluir la siguiente cláusula, según corresponda:*

#### **CLÁUSULA VIGÉSIMA PRIMERA: JUNTA DE RESOLUCIÓN DE DISPUTAS**

*Las partes acuerdan para la solución de las controversias derivadas del presente Contrato de Obra conformar una Junta de Resolución de Disputas (en adelante, la JRD) de acuerdo a las disposiciones de la Ley de Contrataciones del Estado, su Reglamento y las directivas que emita OSCE al respecto (en adelante, las "Normas Aplicables a la JRD"); encargando su organización y administración al [DENOMINACIÓN O RAZÓN SOCIAL DEL CENTRO DE ADMINISTRACIÓN DESIGNADO POR LAS PARTES AL CUAL ENCARGAN LA ORGANIZACIÓN DE LA JRD].*

*La JRD estará compuesta por [TRES (3) MIEMBROS / UN (1) MIEMBRO], los/el cual/es será/n designado/s conforme a las Normas Aplicables a la JRD.*

<sup>31</sup> De acuerdo con el numeral 225.3 del artículo 225 del Reglamento, las partes pueden recurrir al arbitraje ad hoc cuando las controversias deriven de procedimientos de selección cuyo valor referencial sea menor o igual a cinco millones con 00/100 soles (S/ 5 000 000,00).

*Todas las controversias generadas entre las partes con ocasión al presente Contrato de Obra deben ser sometidas, en primer lugar, a la decisión de la JRD de conformidad con las Normas Aplicables a las JRD.*

*La decisión que emita la JRD es vinculante y, por tanto, de inmediato y obligatorio cumplimiento para las partes conforme a lo establecido en las Normas Aplicables a la JRD. El incumplimiento de la decisión otorga a la parte afectada la potestad de resolver el contrato, previo aviso requiriendo el cumplimiento.*

*En caso alguna de las Partes no esté de acuerdo con la decisión emitida por la JRD, podrá someter la controversia a arbitraje conforme a lo establecido en las Normas Aplicables a la JRD. Las Partes acuerdan que es condición obligatoria para el inicio del arbitraje el haber concluido de modo previo el procedimiento ante la JRD.*

*Si una Parte no manifiesta su disconformidad con una decisión emitida por la JRD en el plazo previsto en las Normas Aplicables a las JRD, entonces dicha decisión adquiere el carácter de definitiva y no podrá ser sometida a arbitraje. Si una Parte manifiesta su disconformidad con una decisión emitida por la JRD en el plazo previsto en las Normas Aplicables a las JRD, pero no inicia el arbitraje respectivo en el plazo previsto en dichas Normas, aquella adquiere la calidad de definitiva.*

*Incorporar o eliminar, según corresponda*

## **CLÁUSULA VIGÉSIMA SEGUNDA: FACULTAD DE ELEVAR A ESCRITURA PÚBLICA**

Cualquiera de las partes puede elevar el presente contrato a Escritura Pública corriendo con todos los gastos que demande esta formalidad.

## **CLÁUSULA VIGÉSIMA TERCERA: DOMICILIO PARA EFECTOS DE LA EJECUCIÓN CONTRACTUAL**

Las partes declaran el siguiente domicilio para efecto de las notificaciones que se realicen durante la ejecución del presente contrato:

DOMICILIO DE LA ENTIDAD: [.....]

DOMICILIO DEL CONTRATISTA: [CONSIGNAR EL DOMICILIO SEÑALADO POR EL POSTOR GANADOR DE LA BUENA PRO AL PRESENTAR LOS REQUISITOS PARA EL PERFECCIONAMIENTO DEL CONTRATO]

La variación del domicilio aquí declarado de alguna de las partes debe ser comunicada a la otra parte, formalmente y por escrito, con una anticipación no menor de quince (15) días calendario.

De acuerdo con las bases integradas, la oferta y las disposiciones del presente contrato, las partes lo firman por duplicado en señal de conformidad en la ciudad de [.....] al [CONSIGNAR FECHA].

\_\_\_\_\_  
“LA ENTIDAD”

\_\_\_\_\_  
“EL CONTRATISTA”

### **Importante**

*Este documento puede firmarse digitalmente si ambas partes cuentan con firma digital, según la Ley Nº 27269, Ley de Firmas y Certificados Digitales<sup>32</sup>.*

<sup>32</sup> Para mayor información sobre la normativa de firmas y certificados digitales ingresar a: <https://www.indecopi.gob.pe/web/firmas-digitales/firmar-y-certificados-digitales>

## CAPÍTULO VI

### CONSTANCIA DE PRESTACIÓN DE EJECUCIÓN DE OBRA

De conformidad con el artículo 169 del Reglamento, se deja expresa constancia de la culminación de la prestación derivada del contrato mencionado en el numeral 3 del presente documento.

|  |   |                                 |                 |                                 |
|--|---|---------------------------------|-----------------|---------------------------------|
| <b>1 DATOS DEL DOCUMENTO</b>                     | Número del documento  |                                 |                 |                                 |
|  | Fecha de emisión del documento  |                                 |                 |                                 |
| <b>2 DATOS DEL CONTRATISTA</b>                   | Nombre, denominación o razón social   |                                 |                 |                                 |
|  | RUC   |                                 |                 |                                 |
|  | EN CASO EL CONTRATISTA SEA UN CONSORCIO, ADEMÁS SE DEBERÁ REGISTRAR LA SIGUIENTE INFORMACIÓN: |                                 |                 |                                 |
|  | Nombre o razón social del integrante del consorcio  | RUC                             | %               | Descripción de las obligaciones |
|  |   |                                 |                 |                                 |
|  |   |                                 |                 |                                 |
| <b>3 DATOS DEL CONTRATO</b>                      | Número del contrato   |                                 |                 |                                 |
|  | Tipo y número del procedimiento de selección  |                                 |                 |                                 |
|  | Descripción del objeto del contrato   |                                 |                 |                                 |
|  | Fecha de suscripción del contrato   |                                 |                 |                                 |
|  | Monto del contrato  |                                 |                 |                                 |
| <b>4 DATOS DE LA OBRA</b>                        | Denominación de la obra   |                                 |                 |                                 |
|  | Ubicación de la obra (Región, Provincia y Distrito)   |                                 |                 |                                 |
|  | Nombres y apellidos del Supervisor de la Obra   |                                 |                 |                                 |
|  | Plazo de ejecución de la obra   | Plazo original                  | días calendario |                                 |
|  |   | Ampliación(es) de plazo         | días calendario |                                 |
|  |   | Total plazo                     | días calendario |                                 |
|  |   | Fecha de culminación de la obra |                 |                                 |
|  |   | Fecha de recepción de la obra   |                 |                                 |
|  |   | Fecha de liquidación de la obra |                 |                                 |
|  | Monto de la obra  | Número de adicionales de obra   |                 |                                 |
|  |   | Monto total de los adicionales  |                 |                                 |
|  |   | Número de deductivos            |                 |                                 |
| Monto total de los deductivos                    |   |                                 |                 |                                 |
| Monto total de la obra (sólo componente de obra) |   |                                 |                 |                                 |



|   |   |    |  |    |  |
|---|---|----|--|----|--|
| <b>5 APLICACIÓN DE PENALIDADES</b>              | Monto de las penalidades por mora                           |    |  |    |  |
|   | Monto de otras penalidades                                  |    |  |    |  |
|   | Monto total de las penalidades aplicadas                    |    |  |    |  |
| <b>6 SOLUCIÓN DE CONTROVERSIAS DEL CONTRATO</b> | Junta de Resolución de Disputas                             | Si |  | No |  |
|   | Arbitraje   | Si |  | No |  |
|   | N° de arbitrajes  |    |  |    |  |
| <b>7 DATOS DE LA ENTIDAD</b>                    | Nombre de la Entidad  |    |  |    |  |
|   | RUC de la Entidad   |    |  |    |  |
|   | Nombres y apellidos del funcionario que emite la constancia |    |  |    |  |
|   | Cargo que ocupa en la Entidad                               |    |  |    |  |
|   | Teléfono de contacto  |    |  |    |  |
| <b>8</b>  |   |    |  |    |  |
|   | <b>NOMBRE, FIRMA Y SELLO DEL FUNCIONARIO COMPETENTE</b>     |    |  |    |  |

## ANEXOS

## ANEXO N° 1

### DECLARACIÓN JURADA DE DATOS DEL POSTOR

Señores

**COMITÉ DE SELECCIÓN.**

**ADJUDICACIÓN SIMPLIFICADA N° [CONSIGNAR NOMENCLATURA DEL PROCEDIMIENTO]**

Presente.-

El que se suscribe, [.....], postor y/o Representante Legal de [CONSIGNAR EN CASO DE SER PERSONA JURÍDICA], identificado con [CONSIGNAR TIPO DE DOCUMENTO DE IDENTIDAD] N° [CONSIGNAR NÚMERO DE DOCUMENTO DE IDENTIDAD], con poder inscrito en la localidad de [CONSIGNAR EN CASO DE SER PERSONA JURÍDICA] en la Ficha N° [CONSIGNAR EN CASO DE SER PERSONA JURÍDICA] Asiento N° [CONSIGNAR EN CASO DE SER PERSONA JURÍDICA], **DECLARO BAJO JURAMENTO** que la siguiente información se sujeta a la verdad:

|                                       |               |    |    |
|---------------------------------------|---------------|----|----|
| Nombre, Denominación o Razón Social : |               |    |    |
| Domicilio Legal :                     |               |    |    |
| RUC :                                 | Teléfono(s) : |    |    |
| MYPE <sup>33</sup>                    |               | Sí | No |
| Correo electrónico :                  |               |    |    |

#### Autorización de notificación por correo electrónico:

Autorizo que se notifiquen al correo electrónico indicado las siguientes actuaciones:

1. Solicitud de reducción de la oferta económica.
2. Solicitud de subsanación de los requisitos para perfeccionar el contrato.
3. Solicitud para presentar los documentos para perfeccionar el contrato, según orden de prelación, de conformidad con lo previsto en el artículo 141 del Reglamento.
4. Respuesta a la solicitud de acceso al expediente de contratación.

Asimismo, me comprometo a remitir la confirmación de recepción, en el plazo máximo de dos (2) días hábiles de recibida la comunicación.

[CONSIGNAR CIUDAD Y FECHA]

.....  
**Firma, Nombres y Apellidos del postor o Representante legal, según corresponda**

#### Importante

*La notificación dirigida a la dirección de correo electrónico consignada se entenderá válidamente efectuada cuando la Entidad reciba acuse de recepción.*

<sup>33</sup> Esta información será verificada por la Entidad en la página web del Ministerio de Trabajo y Promoción del Empleo en la sección consulta de empresas acreditadas en el REMYPE en el link <http://www2.trabajo.gob.pe/servicios-en-linea-2-2/> y se tendrá en consideración, en caso el postor ganador de la buena pro solicite la retención del diez por ciento (10%) del monto del contrato, en calidad de garantía de fiel cumplimiento, según las condiciones previstas en el numeral 149.4 del artículo 149 y numeral 151.3 del artículo 151 del Reglamento. Asimismo, dicha información se tendrá en cuenta en caso de empate, conforme a lo previsto en el artículo 91 del Reglamento.

**Importante**

*Cuando se trate de consorcios, la declaración jurada es la siguiente:*

**ANEXO Nº 1**

**DECLARACIÓN JURADA DE DATOS DEL POSTOR**

Señores

**COMITÉ DE SELECCIÓN.**

**ADJUDICACIÓN SIMPLIFICADA Nº [CONSIGNAR NOMENCLATURA DEL PROCEDIMIENTO]**

Presente.-

El que se suscribe, [.....], representante común del consorcio [CONSIGNAR EL NOMBRE DEL CONSORCIO], identificado con [CONSIGNAR TIPO DE DOCUMENTO DE IDENTIDAD] Nº [CONSIGNAR NÚMERO DE DOCUMENTO DE IDENTIDAD], **DECLARO BAJO JURAMENTO** que la siguiente información se sujeta a la verdad:

|                                       |               |    |  |    |
|---------------------------------------|---------------|----|--|----|
| Datos del consorciado 1               |               |    |  |    |
| Nombre, Denominación o Razón Social : |               |    |  |    |
| Domicilio Legal :                     |               |    |  |    |
| RUC :                                 | Teléfono(s) : |    |  |    |
| MYPE <sup>34</sup>                    |               | Sí |  | No |
| Correo electrónico :                  |               |    |  |    |

|                                       |               |    |  |    |
|---------------------------------------|---------------|----|--|----|
| Datos del consorciado 2               |               |    |  |    |
| Nombre, Denominación o Razón Social : |               |    |  |    |
| Domicilio Legal :                     |               |    |  |    |
| RUC :                                 | Teléfono(s) : |    |  |    |
| MYPE <sup>35</sup>                    |               | Sí |  | No |
| Correo electrónico :                  |               |    |  |    |

|                                       |               |    |  |    |
|---------------------------------------|---------------|----|--|----|
| Datos del consorciado ...             |               |    |  |    |
| Nombre, Denominación o Razón Social : |               |    |  |    |
| Domicilio Legal :                     |               |    |  |    |
| RUC :                                 | Teléfono(s) : |    |  |    |
| MYPE <sup>36</sup>                    |               | Sí |  | No |
| Correo electrónico :                  |               |    |  |    |

**Autorización de notificación por correo electrónico:**

Correo electrónico del consorcio:

Autorizo que se notifiquen al correo electrónico indicado las siguientes actuaciones:

<sup>34</sup> Esta información será verificada por la Entidad en la página web del Ministerio de Trabajo y Promoción del Empleo en la sección consulta de empresas acreditadas en el REMYPE en el link <http://www2.trabajo.gob.pe/servicios-en-linea-2-2/> y se tendrá en consideración, en caso el consorcio ganador de la buena pro solicite la retención del diez por ciento (10%) del monto del contrato, en calidad de garantía de fiel cumplimiento, según las condiciones previstas en el numeral 149.4 del artículo 149 y numeral 151.3 del artículo 151 del Reglamento. Asimismo, dicha información se tendrá en cuenta en caso de empate, conforme a lo previsto en el artículo 91 del Reglamento. Para dichos efectos, todos los integrantes del consorcio deben acreditar la condición de micro o pequeña empresa.

<sup>35</sup> Ibídem.

<sup>36</sup> Ibídem.



1. Solicitud de reducción de la oferta económica.
2. Solicitud de subsanación de los requisitos para perfeccionar el contrato.
3. Solicitud para presentar los documentos para perfeccionar el contrato, según orden de prelación, de conformidad con lo previsto en el artículo 141 del Reglamento.
4. Respuesta a la solicitud de acceso al expediente de contratación.

Asimismo, me comprometo a remitir la confirmación de recepción, en el plazo máximo de dos (2) días hábiles de recibida la comunicación.

[CONSIGNAR CIUDAD Y FECHA]

.....  
**Firma, Nombres y Apellidos del representante  
común del consorcio**

**Importante**

*La notificación dirigida a la dirección de correo electrónico consignada se entenderá válidamente efectuada cuando la Entidad reciba acuse de recepción.*

## ANEXO Nº 2

### DECLARACIÓN JURADA (ART. 52 DEL REGLAMENTO DE LA LEY DE CONTRATACIONES DEL ESTADO)

Señores

**COMITÉ DE SELECCIÓN.**

**ADJUDICACIÓN SIMPLIFICADA Nº [CONSIGNAR NOMENCLATURA DEL PROCEDIMIENTO]**

Presente.-

Mediante el presente el suscrito, postor y/o Representante Legal de [CONSIGNAR EN CASO DE SER PERSONA JURÍDICA], declaro bajo juramento:

- i. No haber incurrido y me obligo a no incurrir en actos de corrupción, así como a respetar el principio de integridad.
- ii. No tener impedimento para postular en el procedimiento de selección ni para contratar con el Estado, conforme al artículo 11 de la Ley de Contrataciones del Estado.
- iii. Conocer las sanciones contenidas en la Ley de Contrataciones del Estado y su Reglamento, así como las disposiciones aplicables de la Ley Nº 27444, Ley del Procedimiento Administrativo General.
- iv. Participar en el presente proceso de contratación en forma independiente sin mediar consulta, comunicación, acuerdo, arreglo o convenio con ningún proveedor; y, conocer las disposiciones del Decreto Legislativo Nº 1034, Decreto Legislativo que aprueba la Ley de Represión de Conductas Anticompetitivas.
- v. Conocer, aceptar y someterme a las bases, condiciones y reglas del procedimiento de selección.
- vi. Ser responsable de la veracidad de los documentos e información que presento en el presente procedimiento de selección.
- vii. Comprometerme a mantener la oferta presentada durante el procedimiento de selección y a perfeccionar el contrato, en caso de resultar favorecido con la buena pro.

[CONSIGNAR CIUDAD Y FECHA]

.....  
**Firma, Nombres y Apellidos del postor o  
Representante legal, según corresponda**

#### **Importante**

*En el caso de consorcios, cada integrante debe presentar esta declaración jurada, salvo que sea presentada por el representante común del consorcio.*

### ANEXO N° 3

#### DECLARACIÓN JURADA DE CUMPLIMIENTO DEL EXPEDIENTE TÉCNICO

Señores

**COMITÉ DE SELECCIÓN.**

**ADJUDICACIÓN SIMPLIFICADA N°** [CONSIGNAR NOMENCLATURA DEL PROCEDIMIENTO]

Presente.-

Es grato dirigirme a usted, para hacer de su conocimiento que luego de haber examinado las bases y demás documentos del procedimiento de la referencia y, conociendo todos los alcances y las condiciones detalladas en dichos documentos, el postor que suscribe ofrece la ejecución de la obra [CONSIGNAR EL OBJETO DE LA CONVOCATORIA], de conformidad con el respectivo Expediente Técnico y las demás condiciones que se indican en el numeral 3.1 del Capítulo III de la sección específica de las bases y los documentos del procedimiento.

[CONSIGNAR CIUDAD Y FECHA]

.....  
**Firma, Nombres y Apellidos del postor o  
Representante legal o común, según corresponda**

## ANEXO Nº 4

### DECLARACIÓN JURADA DE PLAZO DE EJECUCIÓN DE LA OBRA

Señores

**COMITÉ DE SELECCIÓN.**

**ADJUDICACIÓN SIMPLIFICADA Nº [CONSIGNAR NOMENCLATURA DEL PROCEDIMIENTO]**

Presente.-

Mediante el presente, con pleno conocimiento de las condiciones que se exigen en las bases del procedimiento de la referencia, me comprometo a ejecutar la obra [CONSIGNAR LA DENOMINACIÓN DE LA CONVOCATORIA] en el plazo de [CONSIGNAR EL PLAZO OFERTADO, EL CUAL DEBE SER EXPRESADO EN DÍAS CALENDARIO] días calendario.

[CONSIGNAR CIUDAD Y FECHA]

.....  
**Firma, Nombres y Apellidos del postor o  
Representante legal o común, según corresponda**

#### Importante para la Entidad

- Cuando en el expediente de contratación establezca que la obra debe ejecutarse bajo la modalidad de ejecución llave en mano, considerar lo siguiente, según corresponda

*“Mediante el presente, con pleno conocimiento de las condiciones que se exigen en las bases del procedimiento de la referencia, me comprometo a ejecutar la obra [CONSIGNAR LA DENOMINACIÓN DE LA CONVOCATORIA], su equipamiento, mobiliario y montaje hasta la puesta en servicio, en el plazo de [CONSIGNAR EL PLAZO OFERTADO, EL CUAL DEBE ESTAR EXPRESADO EN DÍAS CALENDARIO] días calendario”<sup>37</sup>*

*“Mediante el presente, con pleno conocimiento de las condiciones que se exigen en las bases del procedimiento de la referencia, me comprometo a ejecutar la obra [CONSIGNAR LA DENOMINACIÓN DE LA CONVOCATORIA], su equipamiento, mobiliario y montaje hasta la puesta en servicio, en el plazo de [CONSIGNAR EL PLAZO OFERTADO, EL CUAL DEBE ESTAR EXPRESADO EN DÍAS CALENDARIO] días calendario, y la ejecución de la operación asistida de la obra en el plazo de [CONSIGNAR EL PLAZO OFERTADO DE LA PRESTACIÓN ASISTIDA DE LA OBRA, EL CUAL DEBE ESTAR EXPRESADO EN DÍAS CALENDARIO] días calendario.”<sup>38</sup>*

**Incluir las disposiciones, según corresponda. Una vez culminada la elaboración de las bases, las notas que no se incorporen deben ser eliminadas.**

<sup>37</sup> Este párrafo debe ser incluido en el caso de obras que se ejecuten bajo la modalidad de ejecución llave en mano que no incluya operación asistida.

<sup>38</sup> Este párrafo debe ser incluido en el caso de obras que se ejecuten bajo la modalidad de ejecución llave en mano que incluya operación asistida.



## ANEXO N° 5

### PROMESA DE CONSORCIO

(Sólo para el caso en que un consorcio se presente como postor)

Señores

#### COMITÉ DE SELECCIÓN.

**ADJUDICACIÓN SIMPLIFICADA N° [CONSIGNAR NOMENCLATURA DEL PROCEDIMIENTO]**

Presente.-

Los suscritos declaramos expresamente que hemos convenido en forma irrevocable, durante el lapso que dure el procedimiento de selección, para presentar una oferta conjunta a la **ADJUDICACIÓN SIMPLIFICADA N° [CONSIGNAR NOMENCLATURA DEL PROCEDIMIENTO]**.

Asimismo, en caso de obtener la buena pro, nos comprometemos a formalizar el contrato de consorcio, de conformidad con lo establecido por el artículo 140 del Reglamento de la Ley de Contrataciones del Estado, bajo las siguientes condiciones:

a) Integrantes del consorcio

1. [NOMBRE, DENOMINACIÓN O RAZÓN SOCIAL DEL CONSORCIADO 1].
2. [NOMBRE, DENOMINACIÓN O RAZÓN SOCIAL DEL CONSORCIADO 2].

b) Designamos a [CONSIGNAR NOMBRES Y APELLIDOS DEL REPRESENTANTE COMÚN], identificado con [CONSIGNAR TIPO DE DOCUMENTO DE IDENTIDAD] N° [CONSIGNAR NÚMERO DE DOCUMENTO DE IDENTIDAD], como representante común del consorcio para efectos de participar en todos los actos referidos al procedimiento de selección, suscripción y ejecución del contrato correspondiente con [CONSIGNAR NOMBRE DE LA ENTIDAD].

Asimismo, declaramos que el representante común del consorcio no se encuentra impedido, inhabilitado ni suspendido para contratar con el Estado.

c) Fijamos nuestro domicilio legal común en [.....].

d) Las obligaciones que corresponden a cada uno de los integrantes del consorcio son las siguientes:

1. OBLIGACIONES DE [NOMBRE, DENOMINACIÓN O RAZÓN SOCIAL DEL CONSORCIADO 1] [ % ]<sup>39</sup>

[DESCRIBIR LAS OBLIGACIONES DEL CONSORCIADO 1]

2. OBLIGACIONES DE [NOMBRE, DENOMINACIÓN O RAZÓN SOCIAL DEL CONSORCIADO 2] [ % ]<sup>40</sup>

[DESCRIBIR LAS OBLIGACIONES DEL CONSORCIADO 2]

TOTAL OBLIGACIONES 100%<sup>41</sup>

[CONSIGNAR CIUDAD Y FECHA]

<sup>39</sup> Consignar únicamente el porcentaje total de las obligaciones, el cual debe ser expresado en número entero, sin decimales.

<sup>40</sup> Consignar únicamente el porcentaje total de las obligaciones, el cual debe ser expresado en número entero, sin decimales.

<sup>41</sup> Este porcentaje corresponde a la sumatoria de los porcentajes de las obligaciones de cada uno de los integrantes del consorcio.

.....  
**Consortiado 1**  
**Nombres, apellidos y firma del Consortiado**  
**1 o de su Representante Legal**  
**Tipo y N° de Documento de Identidad**

.....  
**Consortiado 2**  
**Nombres, apellidos y firma del Consortiado**  
**2 o de su Representante Legal**  
**Tipo y N° de Documento de Identidad**

**Importante**

*De conformidad con el artículo 52 del Reglamento, las firmas de los integrantes del consorcio deben ser legalizadas.*

**ANEXO N° 6**

**PRECIO DE LA OFERTA**

**ÍTEM N° [INDICAR NÚMERO]**

Señores

**COMITÉ DE SELECCIÓN.**

**ADJUDICACIÓN SIMPLIFICADA N° [CONSIGNAR NOMENCLATURA DEL PROCEDIMIENTO]**

Presente.-

Es grato dirigirme a usted, para hacer de su conocimiento que, de acuerdo con las bases, mi oferta es la siguiente:

| CONCEPTO     | PRECIO TOTAL |
|--------------|--------------|
|              |              |
| <b>TOTAL</b> |              |

El precio de la oferta [CONSIGNAR LA MONEDA DE LA CONVOCATORIA] incluye todos los tributos, seguros, transporte, inspecciones, pruebas y, de ser el caso, los costos laborales conforme a la legislación vigente, así como cualquier otro concepto que pueda tener incidencia sobre el costo de la obra a ejecutar; excepto la de aquellos postores que gocen de alguna exoneración legal, no incluirán en el precio de su oferta los tributos respectivos.

[CONSIGNAR CIUDAD Y FECHA]

.....  
**Firma, Nombres y Apellidos del postor o  
Representante legal o común, según corresponda**

**Importante**

- El postor debe adjuntar el desagregado de partidas que sustenta su oferta, tal como se muestra de manera referencial en el siguiente ejemplo:*

| N° ITEM | PARTIDA                    | UNIDAD | METRADO | PU | SUB TOTAL |
|---------|----------------------------|--------|---------|----|-----------|
|         |                            |        |         |    |           |
|         |                            |        |         |    |           |
| 1       | Total costo directo (A)    |        |         |    |           |
| 2       | Gastos generales           |        |         |    |           |
| 2.1     | Gastos fijos               |        |         |    |           |
| 2.2     | Gastos variables           |        |         |    |           |
|         | Total gastos generales (B) |        |         |    |           |
| 3       | Utilidad (C)               |        |         |    |           |
|         | SUBTOTAL (A+B+C)           |        |         |    |           |
| 4       | IGV <sup>42</sup>          |        |         |    |           |
| 5       | Monto total de la oferta   |        |         |    |           |

<sup>42</sup> Para el cálculo del IGV, aplica el redondeo previsto en la Resolución de Superintendencia SUNAT N° 025-2000/SUNAT o norma que la reemplace. En ese sentido, el porcentaje se calcula considerando dos (2) decimales. Para efectos del redondeo i) Si el primer decimal siguiente es inferior a cinco (5), el valor permanecerá igual, suprimiéndose los decimales posteriores y ii) Si el primer decimal siguiente es igual o superior a cinco (5), el valor será incrementado en un centésimo.

- *En caso que el postor reduzca su oferta, según lo previsto en el artículo 68 del Reglamento, debe presentar nuevamente este Anexo.*
- *El postor que goce de alguna exoneración legal, debe indicar que su oferta no incluye el tributo materia de la exoneración, debiendo incluir el siguiente texto:  
"Mi oferta no incluye [CONSIGNAR EL TRIBUTO MATERIA DE LA EXONERACIÓN]".*
- *De ser el caso, el análisis de precios unitarios y el detalle de los gastos generales fijos y variables no se presentan en la oferta, sino para el perfeccionamiento del contrato.*

#### **Importante para la Entidad**

- *A fin de facilitar la labor del órgano encargado de las contrataciones o comité de selección, según corresponda, se recomienda publicar conjuntamente con las bases un archivo en Excel del presupuesto de la obra conforme el expediente técnico a fin de que los postores puedan utilizarlo al momento de elaborar su oferta. En tal caso, consignar lo siguiente:*  
  
*"Adicionalmente al documento escaneado del presente anexo, el postor puede adjuntar el archivo en Excel del presupuesto de la obra (que fue publicado conjuntamente con las bases), completando la información que sustenta el precio de su oferta. En caso de divergencia prevalece el documento escaneado del precio de la oferta".*
- *En caso de procedimientos según relación de ítems, consignar lo siguiente:*  
  
*"El postor debe presentar el precio de su oferta en forma independiente, en los ítems que se presente".*
- *En caso de contratación de obras por paquete, consignar lo siguiente:*  
  
*"El postor debe presentar el precio de su oferta con el detalle de cada obra incluida en el paquete".*
- *En caso de contrataciones que conllevan la ejecución de prestaciones accesorias, consignar lo siguiente:*  
  
*"El postor debe detallar en el precio de su oferta, el monto correspondiente a la prestación principal y las prestaciones accesorias".*
- *Si durante la fase de actos preparatorios, las Entidades advierten que es posible la participación de proveedores que gozan del beneficio de la exoneración del IGV prevista en la Ley Nº 27037, Ley de Promoción de la Inversión en la Amazonía, consignar lo siguiente:*  
  
*"La oferta de los postores que presenten la Declaración Jurada de cumplimiento de condiciones para la aplicación de la exoneración del IGV (**Anexo N° 7**), debe encontrarse dentro de los límites del valor referencial sin IGV".*

## ANEXO N° 7

### DECLARACIÓN JURADA DE CUMPLIMIENTO DE CONDICIONES PARA LA APLICACIÓN DE LA EXONERACIÓN DEL IGV

Señores

**COMITÉ DE SELECCIÓN.**

**ADJUDICACIÓN SIMPLIFICADA N° [CONSIGNAR NOMENCLATURA DEL PROCEDIMIENTO]**

Presente.-

Mediante el presente el suscrito, postor y/o Representante Legal de [CONSIGNAR EN CASO DE SER PERSONA JURÍDICA], declaro bajo juramento que gozo del beneficio de la exoneración del IGV previsto en la Ley N° 27037, Ley de Promoción de la Inversión en la Amazonía, dado que cumplo con las condiciones siguientes:

- 1.- Que el domicilio fiscal de la empresa<sup>43</sup> se encuentra ubicada en la Amazonía y coincide con el lugar establecido como sede central (donde tiene su administración y lleva su contabilidad);
- 2.- Que la empresa se encuentra inscrita en las Oficinas Registrales de la Amazonía (exigible en caso de personas jurídicas);
- 3.- Que, al menos el setenta por ciento (70%) de los activos fijos de la empresa se encuentran en la Amazonía; y
- 4.- Que la empresa no ejecuta obras fuera de la Amazonía.

[CONSIGNAR CIUDAD Y FECHA]

.....  
**Firma, Nombres y Apellidos del postor o Representante legal, según corresponda**

#### Importante

*Cuando se trate de consorcios, esta declaración jurada será presentada por cada uno de los integrantes del consorcio, salvo que se trate de consorcios con contabilidad independiente, en cuyo caso debe ser suscrita por el representante común, debiendo indicar su condición de consorcio con contabilidad independiente y el número de RUC del consorcio.*

<sup>43</sup> En el artículo 1 del "Reglamento de las Disposiciones Tributarias contenidas en la Ley de Promoción de la Inversión en la Amazonía" se define como "empresa" a las "Personas naturales, sociedades conyugales, sucesiones indivisas y personas consideradas jurídicas por la Ley del Impuesto a la Renta, generadoras de rentas de tercera categoría, ubicadas en la Amazonía. Las sociedades conyugales son aquellas que ejerzan la opción prevista en el Artículo 16 de la Ley del Impuesto a la Renta."



## ANEXO N° 9

### DECLARACIÓN JURADA (NUMERAL 49.4 DEL ARTÍCULO 49 DEL REGLAMENTO)

Señores

**COMITÉ DE SELECCIÓN.**

**ADJUDICACIÓN SIMPLIFICADA N° [CONSIGNAR NOMENCLATURA DEL PROCEDIMIENTO]**

Presente.-

Mediante el presente el suscrito, postor y/o Representante Legal de [CONSIGNAR EN CASO DE SER PERSONA JURÍDICA], declaro que la experiencia que acredito de la empresa [CONSIGNAR LA DENOMINACIÓN DE LA PERSONA JURÍDICA] como consecuencia de una reorganización societaria, no se encuentra en el supuesto establecido en el numeral 49.4 del artículo 49 del Reglamento.

[CONSIGNAR CIUDAD Y FECHA]

.....  
**Firma, Nombres y Apellidos del postor o  
Representante legal, según corresponda**

#### Importante

*A efectos de cautelar la veracidad de esta declaración, el postor puede verificar la información de la Relación de Proveedores Sancionados por el Tribunal de Contrataciones del Estado con Sanción Vigente en <http://portal.osce.gob.pe/mp/content/relación-de-proveedores-sancionados>.*

*También le asiste dicha facultad al órgano encargado de las contrataciones o al órgano de la Entidad al que se le haya asignado la función de verificación de la oferta presentada por el postor ganador de la buena pro.*

## ANEXO N° 10

### EXPERIENCIA DEL POSTOR EN LA ESPECIALIDAD

Señores

**COMITÉ DE SELECCIÓN.**

**ADJUDICACIÓN SIMPLIFICADA N°** [CONSIGNAR NOMENCLATURA DEL PROCEDIMIENTO]

Presente.-

Mediante el presente, el suscrito detalla lo siguiente como EXPERIENCIA EN OBRAS SIMILARES:

| N° | CLIENTE | OBJETO DEL CONTRATO | N° CONTRATO | FECHA DEL CONTRATO <sup>44</sup> | FECHA DE RECEPCIÓN DE LA OBRA | EXPERIENCIA PROVENIENTE <sup>45</sup> DE: | MONEDA | IMPORTE <sup>46</sup> | TIPO DE CAMBIO VENTA <sup>47</sup> | MONTO FACTURADO ACUMULADO <sup>48</sup> |
|----|---------|---------------------|-------------|----------------------------------|-------------------------------|---|--------|-----------------------|------------------------------------|---|
| 1  |         |                     |             |                                  |                               |   |        |                       |                                    |   |
| 2  |         |                     |             |                                  |                               |   |        |                       |                                    |   |
| 3  |         |                     |             |                                  |                               |   |        |                       |                                    |   |
| 4  |         |                     |             |                                  |                               |   |        |                       |                                    |   |
| 5  |         |                     |             |                                  |                               |   |        |                       |                                    |   |

<sup>44</sup> Se refiere a la fecha de suscripción del contrato.

<sup>45</sup> Si el titular de la experiencia no es el postor, consignar si dicha experiencia corresponde a la matriz en caso que el postor sea sucursal, o fue transmitida por reorganización societaria, debiendo acompañar la documentación sustentatoria correspondiente. Al respecto, según la Opinión N° 216-2017/DTN “Considerando que la sociedad matriz y la sucursal constituyen la misma persona jurídica, la sucursal puede acreditar como suya la experiencia de su matriz”. Del mismo modo, según lo previsto en la Opinión N° 010-2013/DTN, “... en una operación de reorganización societaria que comprende tanto una fusión como una escisión, la sociedad resultante podrá acreditar como suya la experiencia de la sociedad incorporada o absorbida, que se extingue producto de la fusión; asimismo, si en virtud de la escisión se transfiere un bloque patrimonial consistente en una línea de negocio completa, la sociedad resultante podrá acreditar como suya la experiencia de la sociedad escindida, correspondiente a la línea de negocio transmitida. De esta manera, la sociedad resultante podrá emplear la experiencia transmitida, como consecuencia de la reorganización societaria antes descrita, en los futuros procesos de selección en los que participe”.

<sup>46</sup> Se refiere al monto del contrato ejecutado incluido adicionales y reducciones, de ser el caso.

<sup>47</sup> El tipo de cambio venta debe corresponder al publicado por la SBS correspondiente a la fecha de suscripción del contrato.

<sup>48</sup> Consignar en la moneda establecida para el valor referencial.

[CONSIGNAR NOMBRE DE LA ENTIDAD]  
[CONSIGNAR NOMENCLATURA DEL PROCEDIMIENTO]

| Nº    | CLIENTE | OBJETO DEL CONTRATO | Nº CONTRATO | FECHA DEL CONTRATO <sup>44</sup> | FECHA DE RECEPCIÓN DE LA OBRA | EXPERIENCIA PROVENIENTE <sup>45</sup> DE: | MONEDA | IMPORTE <sup>46</sup> | TIPO DE CAMBIO VENTA <sup>47</sup> | MONTO FACTURADO ACUMULADO <sup>48</sup> |
|-------|---------|---------------------|-------------|----------------------------------|-------------------------------|---|--------|-----------------------|------------------------------------|---|
| 6     |         |                     |             |                                  |                               |   |        |                       |                                    |   |
| 7     |         |                     |             |                                  |                               |   |        |                       |                                    |   |
| 8     |         |                     |             |                                  |                               |   |        |                       |                                    |   |
| 9     |         |                     |             |                                  |                               |   |        |                       |                                    |   |
| 10    |         |                     |             |                                  |                               |   |        |                       |                                    |   |
| TOTAL |         |                     |             |                                  |                               |   |        |                       |                                    |   |

[CONSIGNAR CIUDAD Y FECHA]

.....  
Firma, Nombres y Apellidos del postor o  
Representante legal o común, según corresponda

## ANEXO Nº 11

### SOLICITUD DE BONIFICACIÓN DEL CINCO POR CIENTO (5%) POR TENER LA CONDICIÓN DE MICRO Y PEQUEÑA EMPRESA

Señores

**COMITÉ DE SELECCIÓN.**

**ADJUDICACIÓN SIMPLIFICADA Nº** [CONSIGNAR NOMENCLATURA DEL PROCEDIMIENTO]

Presente.-

Mediante el presente el suscrito, postor y/o Representante legal de [CONSIGNAR EN CASO DE SER PERSONA JURÍDICA], solicito la asignación de la bonificación del cinco por ciento (5%) sobre el puntaje total obtenido, debido a que mi representada cuenta con la condición de micro y pequeña empresa.

[CONSIGNAR CIUDAD Y FECHA]

.....  
**Firma, Nombres y Apellidos del postor o  
Representante legal o común, según corresponda**

#### Importante

- *Para asignar la bonificación, el órgano encargado de las contrataciones o comité de selección, según corresponda, verifica la página web del Ministerio de Trabajo y Promoción del Empleo en la sección consulta de empresas acreditadas en el REMYPE en el link <http://www2.trabajo.gob.pe/servicios-en-linea-2-2/>.*
- *Para que un consorcio pueda acceder a la bonificación, cada uno de sus integrantes debe cumplir con la condición de micro y pequeña empresa.*

ANEXO Nº 12

**AUTORIZACIÓN DE NOTIFICACIÓN DE LA DECISIÓN DE LA ENTIDAD SOBRE LA  
SOLICITUD DE AMPLIACIÓN DE PLAZO MEDIANTE MEDIOS ELECTRÓNICOS DE  
COMUNICACIÓN**

**(DOCUMENTO A PRESENTAR EN EL PERFECCIONAMIENTO DEL CONTRATO)**

Señores

**COMITÉ DE SELECCIÓN.**

**ADJUDICACIÓN SIMPLIFICADA Nº** [CONSIGNAR NOMENCLATURA DEL PROCEDIMIENTO]

Presente.-

El que se suscribe, [.....], postor adjudicado y/o Representante Legal de [CONSIGNAR EN CASO DE SER PERSONA JURÍDICA], identificado con [CONSIGNAR TIPO DE DOCUMENTO DE IDENTIDAD] Nº [CONSIGNAR NÚMERO DE DOCUMENTO DE IDENTIDAD], autorizo que durante la ejecución del contrato se me notifique al correo electrónico [INDICAR EL CORREO ELECTRÓNICO] lo siguiente:

- ✓ Notificación de la decisión de la Entidad respecto a la solicitud de ampliación de plazo.

[CONSIGNAR CIUDAD Y FECHA]

.....  
**Firma, Nombres y Apellidos del postor o  
Representante legal o común, según  
corresponda**

**Importante**

*La notificación de la decisión de la Entidad respecto a la solicitud de ampliación de plazo se efectúa por medios electrónicos de comunicación, siempre que se cuente con la autorización correspondiente y sea posible obtener un acuse de recibo a través del mecanismo utilizado.*