

# ***BASES INTEGRADAS DE ADJUDICACIÓN SIMPLIFICADA PARA LA CONTRATACIÓN DE BIENES***

*Aprobado mediante Directiva N° 001-2019-OSCE/CD*



**SUB DIRECCIÓN DE NORMATIVIDAD – DIRECCIÓN TÉCNICO NORMATIVA  
ORGANISMO SUPERVISOR DE LAS CONTRATACIONES DEL ESTADO - OSCE**

### SIMBOLOGÍA UTILIZADA:

N°	Símbolo	Descripción
1	[ABC] / [.....]	La información solicitada dentro de los corchetes sombreados debe ser completada por la Entidad durante la elaboración de las bases.
2	[ABC] / [.....]	Es una indicación, o información que deberá ser completada por la Entidad con posterioridad al otorgamiento de la buena pro para el caso específico de la elaboración de la PROFORMA DEL CONTRATO; o por los proveedores, en el caso de los ANEXOS de la oferta.
3	<div>Importante</div> <ul style="list-style-type: none"> <li>• Abc</li> </ul>	Se refiere a consideraciones importantes a tener en cuenta por el órgano encargado de las contrataciones o comité de selección, según corresponda y por los proveedores.
4	<div>Advertencia</div> <ul style="list-style-type: none"> <li>• Abc</li> </ul>	Se refiere a advertencias a tener en cuenta por el órgano encargado de las contrataciones o comité de selección, según corresponda y por los proveedores.
5	<div>Importante para la Entidad</div> <ul style="list-style-type: none"> <li>• Xyz</li> </ul>	Se refiere a consideraciones importantes a tener en cuenta por el órgano encargado de las contrataciones o comité de selección, según corresponda, y deben ser eliminadas una vez culminada la elaboración de las bases.

### CARACTERÍSTICAS DEL DOCUMENTO:

Las bases estándar deben ser elaboradas en formato WORD, y deben tener las siguientes características:

N°	Características	Parámetros
1	Márgenes	Superior : 2.5 cm      Inferior: 2.5 cm Izquierda: 2.5 cm      Derecha: 2.5 cm
2	Fuente	Arial
3	Estilo de Fuente	Normal: Para el contenido en general Cursiva: Para el encabezado y pie de página Para las Consideraciones importantes (Ítem 3 del cuadro anterior)
4	Color de Fuente	Automático: Para el contenido en general Azul : Para las Consideraciones importantes (Ítem 3 del cuadro anterior)
5	Tamaño de Letra	16 : Para las dos primeras hojas de las Secciones General y Específica 11 : Para el nombre de los Capítulos. 10 : Para el cuerpo del documento en general 9 : Para el encabezado y pie de página Para el contenido de los cuadros, pudiendo variar, según la necesidad 8 : Para las Notas al pie
6	Alineación	Justificada: Para el contenido en general y notas al pie. Centrada : Para la primera página, los títulos de las Secciones y nombres de los Capítulos).
7	Interlineado	Sencillo
8	Espaciado	Anterior : 0 Posterior : 0
9	Subrayado	Para los nombres de las Secciones y para resaltar o hacer hincapié en algún concepto

### INSTRUCCIONES DE USO:

1. Una vez registrada la información solicitada dentro de los corchetes sombreados en gris, el texto deberá quedar en letra tamaño 10, con estilo normal, sin formato de negrita y sin sombrear.

2. La nota **IMPORTANTE** no puede ser modificada ni eliminada en la Sección General. En el caso de la Sección Específica debe seguirse la instrucción que se indica en dicha nota.

Elaboradas en enero de 2019  
Modificadas en marzo 2019, junio 2019, diciembre 2019, julio 2020, julio y diciembre 2021, junio y octubre de 2022

## BASES INTEGRADAS DE ADJUDICACIÓN SIMPLIFICADA PARA LA CONTRATACIÓN DE BIENES



### ADJUDICACIÓN SIMPLIFICADA N° 017-2023-MDE/OEC - PRIMERA CONVOCATORIA

#### CONTRATACIÓN DE SUMINISTRO DE BIENES

#### ADQUISICIÓN DE UNIFORMES DE TRABAJO PARA EL SERVICIO DE SERENAZGO DE LA SUB GERENCIA DE SEGURIDAD CIUDADANA

## DEBER DE COLABORACIÓN

La Entidad y todo proveedor que se someta a las presentes Bases, sea como participante, postor y/o contratista, deben conducir su actuación conforme a los principios previstos en la Ley de Contrataciones del Estado.

En este contexto, se encuentran obligados a prestar su colaboración al OSCE y a la Secretaría Técnica de la Comisión de Defensa de la Libre Competencia del INDECOPI, en todo momento según corresponda a sus competencias, a fin de comunicar presuntos casos de fraude, colusión y corrupción por parte de los funcionarios y servidores de la Entidad, así como los proveedores y demás actores que participan en el proceso de contratación.

De igual forma, deben poner en conocimiento del OSCE y a la Secretaría Técnica de la Comisión de Defensa de la Libre Competencia del INDECOPI los indicios de conductas anticompetitivas que se presenten durante el proceso de contratación, en los términos del Decreto Legislativo N° 1034, "Ley de Represión de Conductas Anticompetitivas", o norma que la sustituya, así como las demás normas de la materia.

La Entidad y todo proveedor que se someta a las presentes Bases, sea como participante, postor y/o contratista del proceso de contratación deben permitir al OSCE o a la Secretaría Técnica de la Comisión de Defensa de la Libre Competencia del INDECOPI el acceso a la información referida a las contrataciones del Estado que sea requerida, prestar testimonio o absolución de posiciones que se requieran, entre otras formas de colaboración.

## **SECCIÓN GENERAL**

### **DISPOSICIONES COMUNES DEL PROCEDIMIENTO DE SELECCIÓN**

(ESTA SECCIÓN NO DEBE SER MODIFICADA EN NINGÚN EXTREMO, BAJO SANCIÓN DE NULIDAD)

## CAPÍTULO I ETAPAS DEL PROCEDIMIENTO DE SELECCIÓN

### 1.1. REFERENCIAS

Cuando en el presente documento se mencione la palabra Ley, se entiende que se está haciendo referencia a la Ley N° 30225, Ley de Contrataciones del Estado, y cuando se mencione la palabra Reglamento, se entiende que se está haciendo referencia al Reglamento de la Ley de Contrataciones del Estado aprobado por Decreto Supremo N° 344-2018-EF.

Las referidas normas incluyen sus respectivas modificaciones, de ser el caso.

### 1.2. CONVOCATORIA

Se realiza a través de su publicación en el SEACE de conformidad con lo señalado en el artículo 54 del Reglamento, en la fecha señalada en el calendario del procedimiento de selección, debiendo adjuntar las bases y resumen ejecutivo.

### 1.3. REGISTRO DE PARTICIPANTES

El registro de participantes se realiza conforme al artículo 55 del Reglamento. En el caso de un consorcio, basta que se registre uno (1) de sus integrantes.

#### Importante

- *Para registrarse como participante en un procedimiento de selección convocado por las Entidades del Estado Peruano, es necesario que los proveedores cuenten con inscripción vigente y estar habilitados ante el Registro Nacional de Proveedores (RNP) que administra el Organismo Supervisor de las Contrataciones del Estado (OSCE). Para obtener mayor información, se puede ingresar a la siguiente dirección electrónica: [www.rnp.gob.pe](http://www.rnp.gob.pe).*
- *Los proveedores que deseen registrar su participación deben ingresar al SEACE utilizando su Certificado SEACE (usuario y contraseña). Asimismo, deben observar las instrucciones señaladas en el documento de orientación "Guía para el registro de participantes electrónico" publicado en <https://www2.seace.gob.pe/>.*
- *En caso los proveedores no cuenten con inscripción vigente en el RNP y/o se encuentren inhabilitados o suspendidos para ser participantes, postores y/o contratistas, el SEACE restringirá su registro, quedando a potestad de estos intentar nuevamente registrar su participación en el procedimiento de selección en cualquier otro momento, dentro del plazo establecido para dicha etapa, siempre que haya obtenido la vigencia de su inscripción o quedado sin efecto la sanción que le impuso el Tribunal de Contrataciones del Estado.*

### 1.4. FORMULACIÓN DE CONSULTAS Y OBSERVACIONES A LAS BASES

La formulación de consultas y observaciones a las bases se efectúa de conformidad con lo establecido en los numerales 72.1 y 72.2 del artículo 72 del Reglamento, así como el literal a) del artículo 89 del Reglamento.

#### Importante

*No pueden formularse consultas ni observaciones respecto del contenido de una ficha de homologación aprobada. Las consultas y observaciones que se formulen sobre el particular, se tienen como no presentadas.*

### 1.5. ABSOLUCIÓN DE CONSULTAS, OBSERVACIONES E INTEGRACIÓN DE BASES

La absolución de consultas, observaciones e integración de las bases se realizan conforme a las disposiciones previstas en el numeral 72.4 del artículo 72 del Reglamento y el literal a) del artículo 89 del Reglamento.

#### Importante

- *No se absolverán consultas y observaciones a las bases que se presenten en forma física.*
- *Cuando exista divergencia entre lo indicado en el pliego de absolución de consultas y observaciones y la integración de bases, prevalece lo absuelto en el referido pliego; sin perjuicio, del deslinde de responsabilidades correspondiente.*

### 1.6. FORMA DE PRESENTACIÓN DE OFERTAS

Las ofertas se presentan conforme lo establecido en el artículo 59 y en el artículo 90 del Reglamento.

Las declaraciones juradas, formatos o formularios previstos en las bases que conforman la oferta deben estar debidamente firmados por el postor (firma manuscrita o digital, según la Ley N° 27269, Ley de Firmas y Certificados Digitales<sup>1</sup>). Los demás documentos deben ser visados por el postor. En el caso de persona jurídica, por su representante legal, apoderado o mandatario designado para dicho fin y, en el caso de persona natural, por este o su apoderado. No se acepta el pegado de la imagen de una firma o visto. Las ofertas se presentan foliadas.

#### Importante

- *Los formularios electrónicos que se encuentran en el SEACE y que los proveedores deben llenar para presentar sus ofertas, tienen carácter de declaración jurada.*
- *En caso la información contenida en los documentos escaneados que conforman la oferta no coincida con lo declarado a través del SEACE, prevalece la información declarada en los documentos escaneados.*
- *No se tomarán en cuenta las ofertas que se presenten en físico a la Entidad.*

### 1.7. PRESENTACIÓN Y APERTURA DE OFERTAS

El participante presentará su oferta de manera electrónica a través del SEACE, desde las 00:01 horas hasta las 23:59 horas del día establecido para el efecto en el cronograma del procedimiento; adjuntando el archivo digitalizado que contenga los documentos que conforman la oferta de acuerdo a lo requerido en las bases.

El participante debe verificar antes de su envío, bajo su responsabilidad, que el archivo pueda ser descargado y su contenido sea legible.

#### Importante

<sup>1</sup> Para mayor información sobre la normativa de firmas y certificados digitales ingresar a: <https://www.indecopi.gob.pe/web/firmas-digitales/firmar-y-certificados-digitales>

*Los integrantes de un consorcio no pueden presentar ofertas individuales ni conformar más de un consorcio en un procedimiento de selección, o en un determinado ítem cuando se trate de procedimientos de selección según relación de ítems.*

En la apertura electrónica de la oferta, el órgano encargado de las contrataciones o el comité de selección, según corresponda, verifica la presentación de lo exigido en la sección específica de las bases de conformidad con el numeral 73.2 del artículo 73 del Reglamento y determina si las ofertas responden a las características y/o requisitos funcionales y condiciones de las Especificaciones Técnicas, detallados en la sección específica de las bases. De no cumplir con lo requerido, la oferta se considera no admitida.

#### **1.8. EVALUACIÓN DE LAS OFERTAS**

La evaluación de las ofertas se realiza conforme a lo establecido en el numeral 74.1 y el literal a) del numeral 74.2 del artículo 74 del Reglamento.

En el supuesto de que dos (2) o más ofertas empaten, la determinación del orden de prelación de las ofertas empatadas se efectúa siguiendo estrictamente el orden establecido en el numeral 91.1 del artículo 91 del Reglamento.

El desempate mediante sorteo se realiza de manera electrónica a través del SEACE.

#### **1.9. CALIFICACIÓN DE OFERTAS**

La calificación de las ofertas se realiza conforme a lo establecido en los numerales 75.1 y 75.2 del artículo 75 del Reglamento.

#### **1.10. SUBSANACIÓN DE LAS OFERTAS**

La subsanación de las ofertas se sujeta a lo establecido en el artículo 60 del Reglamento. El plazo que se otorgue para la subsanación no puede ser inferior a un (1) día hábil.

La solicitud de subsanación se realiza de manera electrónica a través del SEACE y será remitida al correo electrónico consignado por el postor al momento de realizar su inscripción en el RNP, siendo su responsabilidad el permanente seguimiento de las notificaciones a dicho correo. La notificación de la solicitud se entiende efectuada el día de su envío al correo electrónico.

La presentación de las subsanaciones se realiza a través del SEACE. No se tomará en cuenta la subsanación que se presente en físico a la Entidad.

#### **1.11. RECHAZO DE LAS OFERTAS**

Previo al otorgamiento de la buena pro, el órgano encargado de las contrataciones o el comité de selección, según corresponda, revisa las ofertas económicas que cumplen los requisitos de calificación, de conformidad con lo establecido para el rechazo de ofertas, previsto en el artículo 68 del Reglamento, de ser el caso.

De rechazarse alguna de las ofertas calificadas, el órgano encargado de las contrataciones o el comité de selección, según corresponda, revisa el cumplimiento de los requisitos de calificación de los postores que siguen en el orden de prelación, en caso las hubiere.

#### **1.12. OTORGAMIENTO DE LA BUENA PRO**



Definida la oferta ganadora, el órgano encargado de las contrataciones o el comité de selección, según corresponda, otorga la buena pro mediante su publicación en el SEACE, incluyendo el cuadro comparativo y las actas debidamente motivadas de los resultados de la admisión, no admisión, evaluación, calificación, descalificación, rechazo y el otorgamiento de la buena pro.

### 1.13. CONSENTIMIENTO DE LA BUENA PRO

Cuando se hayan presentado dos (2) o más ofertas, el consentimiento de la buena pro se produce a los cinco (5) días hábiles siguientes de la notificación de su otorgamiento, sin que los postores hayan ejercido el derecho de interponer el recurso de apelación.

En caso que se haya presentado una sola oferta, el consentimiento de la buena pro se produce el mismo día de la notificación de su otorgamiento.

El consentimiento del otorgamiento de la buena pro se publica en el SEACE al día hábil siguiente de producido.

#### **Importante**

*Una vez consentido el otorgamiento de la buena pro, el órgano encargado de las contrataciones o el órgano de la Entidad al que se haya asignado tal función realiza la verificación de la oferta presentada por el postor ganador de la buena pro conforme lo establecido en el numeral 64.6 del artículo 64 del Reglamento.*

## CAPÍTULO II SOLUCIÓN DE CONTROVERSIAS DURANTE EL PROCEDIMIENTO DE SELECCIÓN

### 2.1. RECURSO DE APELACIÓN

A través del recurso de apelación se pueden impugnar los actos dictados durante el desarrollo del procedimiento de selección hasta antes del perfeccionamiento del contrato.

El recurso de apelación se presenta ante la Entidad convocante, y es conocido y resuelto por su Titular, cuando el valor estimado sea igual o menor a cincuenta (50) UIT. Cuando el valor estimado sea mayor a dicho monto, el recurso de apelación se presenta ante y es resuelto por el Tribunal de Contrataciones del Estado.

En los procedimientos de selección según relación de ítems, el valor estimado total del procedimiento determina ante quién se presenta el recurso de apelación.

Los actos que declaren la nulidad de oficio, la cancelación del procedimiento de selección y otros actos emitidos por el Titular de la Entidad que afecten la continuidad de este, se impugnan ante el Tribunal de Contrataciones del Estado.

#### Importante

- Una vez otorgada la buena pro, el órgano encargado de las contrataciones o el comité de selección, según corresponda, está en la obligación de permitir el acceso de los participantes y postores al expediente de contratación, salvo la información calificada como secreta, confidencial o reservada por la normativa de la materia, a más tardar dentro del día siguiente de haberse solicitado por escrito.

*Luego de otorgada la buena pro no se da a conocer las ofertas cuyos requisitos de calificación no fueron analizados y revisados por el órgano encargado de las contrataciones o el comité de selección, según corresponda.*

- A efectos de recoger la información de su interés, los postores pueden valerse de distintos medios, tales como: (i) la lectura y/o toma de apuntes, (ii) la captura y almacenamiento de imágenes, e incluso (iii) pueden solicitar copia de la documentación obrante en el expediente, siendo que, en este último caso, la Entidad deberá entregar dicha documentación en el menor tiempo posible, previo pago por tal concepto.
- El recurso de apelación se presenta ante la Mesa de Partes del Tribunal o ante las oficinas desconcentradas del OSCE, o en la Unidad de Trámite Documentario de la Entidad, según corresponda.

### 2.2. PLAZOS DE INTERPOSICIÓN DEL RECURSO DE APELACIÓN

La apelación contra el otorgamiento de la buena pro o contra los actos dictados con anterioridad a ella se interpone dentro de los cinco (5) días hábiles siguientes de haberse notificado el otorgamiento de la buena pro.

La apelación contra los actos dictados con posterioridad al otorgamiento de la buena pro, contra la declaración de nulidad, cancelación y declaratoria de desierto del procedimiento, se interpone dentro de los cinco (5) días hábiles siguientes de haberse tomado conocimiento del acto que se desea impugnar.

### CAPÍTULO III DEL CONTRATO

#### 3.1. PERFECCIONAMIENTO DEL CONTRATO

Los plazos y el procedimiento para perfeccionar el contrato se realiza conforme a lo indicado en el artículo 141 del Reglamento.

El contrato se perfecciona con la suscripción del documento que lo contiene, salvo en los contratos cuyo monto del valor estimado no supere los doscientos mil Soles (S/ 200,000.00), en los que se puede perfeccionar con la recepción de la orden de compra, conforme a lo previsto en la sección específica de las bases.

En el caso de procedimientos de selección por relación de ítems, se puede perfeccionar el contrato con la suscripción del documento o con la recepción de una orden de compra, cuando el valor estimado del ítem corresponda al parámetro establecido en el párrafo anterior.

##### Importante

*El órgano encargado de las contrataciones o el comité de selección, según corresponda, debe consignar en la sección específica de las bases la forma en que se perfeccionará el contrato, sea con la suscripción del contrato o la recepción de la orden de compra. En caso la Entidad perfeccione el contrato con la recepción de la orden de compra no debe incluir la proforma del contrato establecida en el Capítulo V de la sección específica de las bases.*

Para perfeccionar el contrato, el postor ganador de la buena pro debe presentar los documentos señalados en el artículo 139 del Reglamento y los previstos en la sección específica de las bases.

#### 3.2. GARANTÍAS

Las garantías que deben otorgar los postores y/o contratistas, según corresponda, son las de fiel cumplimiento del contrato y por los adelantos.

##### 3.2.1. GARANTÍA DE FIEL CUMPLIMIENTO

Como requisito indispensable para perfeccionar el contrato, el postor ganador debe entregar a la Entidad la garantía de fiel cumplimiento del mismo por una suma equivalente al diez por ciento (10%) del monto del contrato original. Esta se mantiene vigente hasta la conformidad de la recepción de la prestación a cargo del contratista.

##### 3.2.2. GARANTÍA DE FIEL CUMPLIMIENTO POR PRESTACIONES ACCESORIAS

En las contrataciones que conllevan la ejecución de prestaciones accesorias, tales como mantenimiento, reparación o actividades afines, se otorga una garantía adicional por una suma equivalente al diez por ciento (10%) del monto del contrato de la prestación accesorio, la misma que debe ser renovada periódicamente hasta el cumplimiento total de las obligaciones garantizadas.

##### Importante

*En los contratos cuyos montos sean iguales o menores a doscientos mil Soles (S/ 200,000.00), no corresponde presentar garantía de fiel cumplimiento de contrato ni garantía de fiel cumplimiento por prestaciones accesorias. Dicha excepción también aplica a los contratos derivados de procedimientos de selección por relación de ítems, cuando el monto del ítem adjudicado o la sumatoria de los montos de los ítems adjudicados no superen el monto señalado anteriormente, conforme a lo dispuesto en el literal a) del artículo 152 del Reglamento.*

### 3.2.3. GARANTÍA POR ADELANTO

En caso se haya previsto en la sección específica de las bases la entrega de adelantos, el contratista debe presentar una garantía emitida por idéntico monto conforme a lo estipulado en el artículo 153 del Reglamento.

### 3.3. REQUISITOS DE LAS GARANTÍAS

Las garantías que se presenten deben ser incondicionales, solidarias, irrevocables y de realización automática en el país, al solo requerimiento de la Entidad. Asimismo, deben ser emitidas por empresas que se encuentren bajo la supervisión directa de la Superintendencia de Banca, Seguros y Administradoras Privadas de Fondos de Pensiones y que cuenten con clasificación de riesgo B o superior. Asimismo, deben estar autorizadas para emitir garantías; o estar consideradas en la última lista de bancos extranjeros de primera categoría que periódicamente publica el Banco Central de Reserva del Perú.

#### Importante

*Corresponde a la Entidad verificar que las garantías presentadas por el postor ganador de la buena pro y/o contratista cumplan con los requisitos y condiciones necesarios para su aceptación y eventual ejecución, sin perjuicio de la determinación de las responsabilidades funcionales que correspondan.*

#### Advertencia

*Los funcionarios de las Entidades no deben aceptar garantías emitidas bajo condiciones distintas a las establecidas en el presente numeral, debiendo tener en cuenta lo siguiente:*

- 1. La clasificadora de riesgo que asigna la clasificación a la empresa que emite la garantía debe encontrarse listada en el portal web de la SBS (<http://www.sbs.gob.pe/sistema-financiero/clasificadoras-de-riesgo>).*
- 2. Se debe identificar en la página web de la clasificadora de riesgo respectiva, cuál es la clasificación vigente de la empresa que emite la garantía, considerando la vigencia a la fecha de emisión de la garantía.*
- 3. Para fines de lo establecido en el artículo 148 del Reglamento, la clasificación de riesgo B, incluye las clasificaciones B+ y B.*
- 4. Si la empresa que otorga la garantía cuenta con más de una clasificación de riesgo emitida por distintas empresas listadas en el portal web de la SBS, bastará que en una de ellas cumpla con la clasificación mínima establecida en el Reglamento.*

*En caso exista alguna duda sobre la clasificación de riesgo asignada a la empresa emisora de la garantía, se deberá consultar a la clasificadora de riesgos respectiva.*

*De otro lado, además de cumplir con el requisito referido a la clasificación de riesgo, a efectos de verificar si la empresa emisora se encuentra autorizada por la SBS para emitir*

**Advertencia**

garantías, debe revisarse el portal web de dicha Entidad (<http://www.sbs.gob.pe/sistema-financiero/relacion-de-empresas-que-se-encuentran-autorizadas-a-emitar-cartas-fianza>).

Los funcionarios competentes deben verificar la autenticidad de la garantía a través de los mecanismos establecidos (consulta web, teléfono u otros) por la empresa emisora.

**3.4. EJECUCIÓN DE GARANTÍAS**

La Entidad puede solicitar la ejecución de las garantías conforme a los supuestos contemplados en el artículo 155 del Reglamento.

**3.5. ADELANTOS**

La Entidad puede entregar adelantos directos al contratista, los que en ningún caso exceden en conjunto del treinta por ciento (30%) del monto del contrato original, siempre que ello haya sido previsto en la sección específica de las bases.

**3.6. PENALIDADES**

**3.6.1. PENALIDAD POR MORA EN LA EJECUCIÓN DE LA PRESTACIÓN**

En caso de retraso injustificado del contratista en la ejecución de las prestaciones objeto del contrato, la Entidad le aplica automáticamente una penalidad por mora por cada día de atraso, de conformidad con el artículo 162 del Reglamento.

**3.6.2. OTRAS PENALIDADES**

La Entidad puede establecer penalidades distintas a la mencionada en el numeral precedente, según lo previsto en el artículo 163 del Reglamento y lo indicado en la sección específica de las bases.

Estos dos tipos de penalidades se calculan en forma independiente y pueden alcanzar cada una un monto máximo equivalente al diez por ciento (10%) del monto del contrato vigente, o de ser el caso, del ítem que debió ejecutarse.

**3.7. INCUMPLIMIENTO DEL CONTRATO**

Las causales para la resolución del contrato, serán aplicadas de conformidad con el artículo 36 de la Ley y 164 del Reglamento.

**3.8. PAGOS**

El pago se realiza después de ejecutada la respectiva prestación, pudiendo contemplarse pagos a cuenta, según la forma establecida en la sección específica de las bases o en el contrato.

La Entidad paga las contraprestaciones pactadas a favor del contratista dentro de los diez (10) días calendario siguientes de otorgada la conformidad de los bienes, siempre que se verifiquen las condiciones establecidas en el contrato para ello, bajo responsabilidad del funcionario competente.

La conformidad se emite en un plazo máximo de siete (7) días de producida la recepción salvo que se requiera efectuar pruebas que permitan verificar el cumplimiento de la obligación, en cuyo caso la conformidad se emite en un plazo máximo de quince (15) días, bajo responsabilidad del

funcionario que debe emitir la conformidad.

En el caso que se haya suscrito contrato con un consorcio, el pago se realizará de acuerdo a lo que se indique en el contrato de consorcio.

**Advertencia**

*En caso de retraso en los pagos a cuenta o pago final por parte de la Entidad, salvo que se deba a caso fortuito o fuerza mayor, esta reconoce al contratista los intereses legales correspondientes, de conformidad con el artículo 39 de la Ley y 171 del Reglamento, debiendo repetir contra los responsables de la demora injustificada.*

**3.9. DISPOSICIONES FINALES**

Todos los demás aspectos del presente procedimiento no contemplados en las bases se regirán supletoriamente por la Ley y su Reglamento, así como por las disposiciones legales vigentes.

## **SECCIÓN ESPECÍFICA**

### **CONDICIONES ESPECIALES DEL PROCEDIMIENTO DE SELECCIÓN**

(EN ESTA SECCIÓN LA ENTIDAD DEBERÁ COMPLETAR LA INFORMACIÓN EXIGIDA, DE ACUERDO A LAS INSTRUCCIONES INDICADAS)

## CAPÍTULO I GENERALIDADES

### 1.1. ENTIDAD CONVOCANTE

Nombre : Municipalidad Distrital de La Esperanza  
RUC N° : 20164091547  
Domicilio legal : Jr. Carlos Maria de Alvear Nro. 999 Cercado La Libertad - Trujillo  
- La Esperanza  
Teléfono: : 044-272478  
Correo electrónico: : [unidaddecontrataciones@muniesperanza.gob.pe](mailto:unidaddecontrataciones@muniesperanza.gob.pe)

### 1.2. OBJETO DE LA CONVOCATORIA

- ✓ El presente procedimiento de selección tiene por objeto la contratación de **ADQUISICIÓN DE UNIFORMES DE TRABAJO PARA EL SERVICIO DE SERENAZGO DE LA SUB GERENCIA DE SEGURIDAD CIUDADANA**

ITEM/PAQUETE	DESCRIPCION	CANTIDAD	UNIDAD DE MEDIDA
1	PORTA VARA DE NAILON CON ARGOLLA DE ACERO	76	UNIDAD
2	VARA DE PROTECCION PERSONAL DE GOMA FLEXIBLE	76	UNIDAD
3	CORREA DE LONA TIPO MILITAR	76	UNIDAD
4	GORRA DE DRILL CON LOGOTIPO BORDADO	152	UNIDAD
5	CAMISA TACTICA DE DRIL UNISEX	152	UNIDAD
6	PANTALON TACTICO DE DRIL UNISEX	152	UNIDAD
7	CHALECO TACTICO DE MALLA	76	UNIDAD
8	CAMISETA DE MICROFIBRA DE POLIESTER MANGA CORTA UNISEX	152	UNIDAD
9	CAMISETA DE ALGODÓN PIQUE MANGA CORTA UNISEX BORDADO	152	UNIDAD
10	MEDIAS 95% ALGODÓN Y 5% NAILON PARA CABALLERO	152	UNIDAD
11	CASACA TERMICA CON FORRO POLAR UNISEX	76	UNIDAD
12	MARBETGE DE IDENTIFICACION DE DRIL COLOR NEGRO	304	UNIDAD
13	CORREAJE DE LONA COLOR NEGRO	76	UNIDAD



**1.3. EXPEDIENTE DE CONTRATACIÓN**

El expediente de contratación fue aprobado mediante FORMATO N°02-OSCE de fecha 17 de octubre del 2023

**1.4. FUENTE DE FINANCIAMIENTO**

Fondo de Compensacion Municipal

**1.5. SISTEMA DE CONTRATACIÓN**

El presente procedimiento se rige por el sistema de SUMA ALZADA, de acuerdo con lo establecido en el expediente de contratación respectivo.

**1.6. MODALIDAD DE EJECUCIÓN**

NO CORRESPONDE

**1.7. DISTRIBUCIÓN DE LA BUENA PRO**

NO CORRESPONDE

**1.8. ALCANCES DEL REQUERIMIENTO**

El alcance de la prestación está definido en el Capítulo III de la presente sección de las bases.

**1.9. PLAZO DE ENTREGA**

Los bienes materia de la presente convocatoria se entregarán en el plazo de 20 (VEINTE DIAS CALENDARIOS) en concordancia con lo establecido en el expediente de contratación.

**1.10. COSTO DE REPRODUCCIÓN Y ENTREGA DE BASES**

según su elección, para cuyo efecto deben:

Pagar en : Unidad de Caja de la Entidad , sito en Carlos María de Alvear N°999-La Esperanza, Trujillo ,La Libertad

Recoger en : Sub Gerencia de abastecimiento y control patrimonial, sito en Carlos Maria de Alvear N°999, La Esperanza, Trujillo, La Libertad

Costo de bases : Impresa: S/ 6.00 (Cinco Soles

### 1.11. BASE LEGAL

- Ley N° 31638 –Ley de Presupuesto del Sector Público para el Año Fiscal 2023.
- Ley N° 31639-Ley de Equilibrio Financiero del presupuesto del sector público del año fiscal 2023.
- Ley N°27411- Ley General del Sistema Nacional de Presupuesto.
- Ley N°30225 – Ley de Contrataciones del Estado.
- D.S N°344-2018 –EF, Reglamento de la Ley N°30225, Ley de contrataciones del estado, modificado por decreto Supremo N°377-2019 -EF y Decreto Supremo N°168-2020-EF.
- Ley N°27444-Ley del Procedimiento Administrativo General y sus modificatorias.
- Decreto Supremo N°0014-2008-TR, Texto Único Ordenado de la Ley de promoción de la competitividad, formalización y Desarrollo de la Micro y Pequeña y del acceso al empleo decente, Ley MYPE.
- Decreto Supremo N°008-2008-TR, Reglamento de la Ley MYPE.
- Decreto Supremo N°043-2012-EF, TUO de la ley General del sistema Nacional de presupuesto.
- Código Civil.
- Decreto Supremo N° 011-79-VC. Implementan y adecuan Decreto supremo sobre contrataciones de obras publicas

Las referidas normas incluyen sus respectivas modificaciones, de ser el caso.

## CAPÍTULO II DEL PROCEDIMIENTO DE SELECCIÓN

### 2.1. CALENDARIO DEL PROCEDIMIENTO DE SELECCIÓN

Según el cronograma de la ficha de selección de la convocatoria publicada en el SEACE.

#### Importante

*De conformidad con la vigesimosegunda Disposición Complementaria Final del Reglamento, en caso la Entidad (Ministerios y sus organismos públicos, programas o proyectos adscritos) haya difundido el requerimiento a través del SEACE siguiendo el procedimiento establecido en dicha disposición, no procede formular consultas u observaciones al requerimiento.*

### 2.2. CONTENIDO DE LAS OFERTAS

La oferta contendrá, además de un índice de documentos<sup>2</sup>, la siguiente documentación:

#### 2.2.1. Documentación de presentación obligatoria

##### 2.2.1.1. Documentos para la admisión de la oferta

- a) Declaración jurada de datos del postor. (**Anexo N° 1**)
- b) Documento que acredite la representación de quien suscribe la oferta.

En caso de persona jurídica, copia del certificado de vigencia de poder del representante legal, apoderado o mandatario designado para tal efecto.

En caso de persona natural, copia del documento nacional de identidad o documento análogo, o del certificado de vigencia de poder otorgado por persona natural, del apoderado o mandatario, según corresponda.

En el caso de consorcios, este documento debe ser presentado por cada uno de los integrantes del consorcio que suscriba la promesa de consorcio, según corresponda.

#### Advertencia

*De acuerdo con el artículo 4 del Decreto Legislativo N° 1246, las Entidades están prohibidas de exigir a los administrados o usuarios la información que puedan obtener directamente mediante la interoperabilidad a que se refieren los artículos 2 y 3 de dicho Decreto Legislativo. En esa medida, si la Entidad es usuaria de la Plataforma de Interoperabilidad del Estado – PIDE<sup>3</sup> y siempre que el servicio web se encuentre activo en el Catálogo de Servicios de dicha plataforma, no corresponderá exigir el certificado de vigencia de poder y/o documento nacional de identidad.*

- c) Declaración jurada de acuerdo con el literal b) del artículo 52 del Reglamento. (**Anexo N° 2**)
- d) Declaración jurada de cumplimiento de las Especificaciones Técnicas contenidas en el numeral 3.1 del Capítulo III de la presente sección. (**Anexo N° 3**)

<sup>2</sup> La omisión del índice no determina la no admisión de la oferta.

<sup>3</sup> Para mayor información de las Entidades usuarias y del Catálogo de Servicios de la Plataforma de Interoperabilidad del Estado – PIDE ingresar al siguiente enlace <https://www.gobiernodigital.gob.pe/interoperabilidad/>

- e) Declaración jurada de plazo de entrega. **(Anexo N° 4)**<sup>4</sup>
- f) Promesa de consorcio con firmas legalizadas, de ser el caso, en la que se consigne los integrantes, el representante común, el domicilio común y las obligaciones a las que se compromete cada uno de los integrantes del consorcio así como el porcentaje equivalente a dichas obligaciones. **(Anexo N° 5)**
- g) El precio de la oferta en SOLES Adjuntar obligatoriamente el **Anexo N° 6**.

El precio total de la oferta y los subtotales que lo componen son expresados con dos (2) decimales. Los precios unitarios pueden ser expresados con más de dos (2) decimales.

#### 2.2.1.2. Documentos para acreditar los requisitos de calificación

Incorporar en la oferta los documentos que acreditan los **"Requisitos de Calificación"** que se detallan en el numeral 3.2 del Capítulo III de la presente sección de las bases.

#### 2.2.2. Documentación de presentación facultativa:

- a) En el caso de microempresas y pequeñas empresas integradas por personas con discapacidad, o en el caso de consorcios conformados en su totalidad por estas empresas, deben presentar la constancia o certificado con el cual acredite su inscripción en el Registro de Empresas Promocionales para Personas con Discapacidad<sup>5</sup>.
- b) Solicitud de bonificación del cinco por ciento (5%) por tener la condición de micro y pequeña empresa **(Anexo N° 10)**.

#### **Advertencia**

*El órgano encargado de las contrataciones o el comité de selección, según corresponda, no podrá exigir al postor la presentación de documentos que no hayan sido indicados en los acápite "Documentos para la admisión de la oferta", "Requisitos de calificación" y "Factores de evaluación".*

### 2.3. REQUISITOS PARA PERFECCIONAR EL CONTRATO

El postor ganador de la buena pro debe presentar los siguientes documentos para perfeccionar el contrato:

- a) Garantía de fiel cumplimiento del contrato
- b) Garantía de fiel cumplimiento por prestaciones accesorias, de ser el caso.
- c) Contrato de consorcio con firmas legalizadas ante Notario de cada uno de los integrantes, de ser el caso.
- d) Código de cuenta interbancaria (CCI) o, en el caso de proveedores no domiciliados, el número de su cuenta bancaria y la entidad bancaria en el exterior.
- e) Copia de la vigencia del poder del representante legal de la empresa que acredite que

<sup>4</sup> En caso de considerar como factor de evaluación la mejora del plazo de entrega, el plazo ofertado en dicho anexo servirá también para acreditar este factor.

<sup>5</sup> Dicho documento se tendrá en consideración en caso de empate, conforme a lo previsto en el artículo 91 del Reglamento.

- f) cuenta con facultades para perfeccionar el contrato, cuando corresponda.  
Copia de DNI del postor en caso de persona natural, o de su representante legal en caso de persona jurídica.

**Advertencia**

*De acuerdo con el artículo 4 del Decreto Legislativo N° 1246, las Entidades están prohibidas de exigir a los administrados o usuarios la información que puedan obtener directamente mediante la interoperabilidad a que se refieren los artículos 2 y 3 de dicho Decreto Legislativo. En esa medida, si la Entidad es usuaria de la Plataforma de Interoperabilidad del Estado – PIDE<sup>6</sup> y siempre que el servicio web se encuentre activo en el Catálogo de Servicios de dicha plataforma, no corresponderá exigir los documentos previstos en los literales e) y f).*

- g) Domicilio para efectos de la notificación durante la ejecución del contrato.  
h) Autorización de notificación de la decisión de la Entidad sobre la solicitud de ampliación de plazo mediante medios electrónicos de comunicación<sup>7</sup> (**Anexo N° 11**).  
i) Detalle de los precios unitarios del precio ofertado<sup>8</sup>.  
j) Detalle del precio de la oferta de cada uno de los bienes que conforman el paquete<sup>9</sup>.

## 2.4. PERFECCIONAMIENTO DEL CONTRATO

El contrato se perfecciona con la suscripción del documento que lo contiene. Para dicho efecto el postor ganador de la buena pro, dentro del plazo previsto en el artículo 141 del Reglamento, debe presentar la documentación requerida en Jr. Carlos Maria de Alvear Nro. 999 Cercado La Libertad - Trujillo - La Esperanza

## 2.5. FORMA DE PAGO

La Entidad realizará el pago de la contraprestación pactada a favor del contratista en UN SOLO PAGO UNA VEZ OTORGADA LA CONFORMIDAD DENTRO DE LOS QUINCE 15 DIAS CALENDARIOS SIGUIENTES

Para efectos del pago de las contraprestaciones ejecutadas por el contratista, la Entidad debe contar con la siguiente documentación:

- Recepción del AREA DE ALAMCEN
- Informe del funcionario responsable de LA Sub Gerencia de Seguridad Ciudadana emitiendo la conformidad de la prestación efectuada.
- Comprobante de pago.

Dicha documentación se debe presentar en MESA DE PARTES DE LA MUNICIPALIDAD DISTRITAL DE LA ESPERANZA UBICADA Jr. Carlos Maria de Alvear Nro. 999 Cercado La Libertad - Trujillo - La Esperanza

<sup>6</sup> Para mayor información de las Entidades usuarias y del Catálogo de Servicios de la Plataforma de Interoperabilidad del Estado – PIDE ingresar al siguiente enlace <https://www.gobiernodigital.gob.pe/interoperabilidad/>

<sup>7</sup> En tanto se implemente la funcionalidad en el SEACE, de conformidad con la Primera Disposición Complementaria Transitoria del Decreto Supremo N° 234-2022-EF.

<sup>8</sup> Incluir solo en caso de la contratación bajo el sistema a suma alzada.

<sup>9</sup> Incluir solo en caso de contrataciones por paquete.

**CAPÍTULO III  
REQUERIMIENTO**

**3.1. ESPECIFICACIONES TÉCNICAS**

**ESPECIFICACIONES TÉCNICAS PARA LA ADQUISICIÓN DE UNIFORMES Y  
COMPLEMENTOS PARA EL PERSONAL DEL SERVICIO DE SERENAZGO DE LA  
MUNICIPALIDAD DISTRITAL DE LA ESPERANZA**

1. **ÁREA QUE SOLICITA EL REQUERIMIENTO:**  
Sub Gerencia de Seguridad Ciudadana
2. **DENOMINACIÓN DE LA ADQUISICIÓN:**  
ADQUISICIÓN DE UNIFORMES Y COMPLEMENTOS PARA EL PERSONAL DEL  
SERVICIO DE SERENAZGO DE LA MUNICIPALIDAD DISTRITAL DE LA ESPERANZA.
3. **FINALIDAD PÚBLICA:**  
Dotar de uniforme al conjunto de Serenos de la Subgerencia de Seguridad Ciudadana para  
la realización del Patrullaje Municipal por sector y su identificación como trabajadores de la  
Municipalidad distrital de La Esperanza.
4. **OBJETO DE LA CONTRATACIÓN:**
  - a. **Objeto General:**  
Adquirir uniformes y complementos de uniforme que permitan el trabajo de los serenos en  
condiciones de comodidad, ergonomía y seguridad física del personal.
  - b. **Objetivo Específico:**  
Adquirir uniformes para el personal que cumplan con las especificaciones del D.S. N° 001-  
2022-IN, de acorde con la realidad geográfica y social de distrito de La Esperanza, y según  
los detalles y cantidades señaladas en las fichas técnicas.
5. **CARACTERÍSTICA DE BIEN A CONTRATAR:**
  - 5.1. **CANTIDAD ESTIMADA:**

ITEM	DESCRIPCION	CANTIDAD	UNIDAD DE MEDIDA
1	PORTA VARA DE NAILON CON ARGOLLA DE ACERO	76	UNIDAD
2	VARA DE PROTECCIÓN PERSONAL DE GOMA FLEXIBLE	76	UNIDAD
3	CORREA DE LONA TIPO MILITAR	76	UNIDAD
4	GORRA DE DRIL CON LOGOTIPO BORDADO	152	UNIDAD
5	CAMISA TÁCTICA DE DRIL MANGA LARGA	152	UNIDAD
6	PANTALÓN TÁCTICO DE DRIL UNISEX TALLA L	152	UNIDAD
7	CHALECO TACTICO DE MALLA	76	UNIDAD
8	CAMISETA DE MICROFIBRA DE POLIÉSTER MANGA CORTA UNISEX	152	UNIDAD
9	CAMISETA DE ALGODÓN PIQUE MANGA CORTA UNISEX BORDADO	152	UNIDAD
10	MEDIAS 95 % ALGODÓN Y 5 % NAILON PARA CABALLERO	152	PAR
11	CASACA TÉRMICA CON FORRO POLAR UNISEX	76	UNIDAD
12	MARBETE DE IDENTIFICACION DE DRIL COLOR NEGRO	304	UNIDAD
13	CORREAJE DE LONA COLOR NEGRO	76	UNIDAD



5.2. CARACTERÍSTICAS TÉCNICAS:

FICHA TECNICA APROBADA – N° 01

1. CARACTERÍSTICAS GENERALES DEL BIEN

Denominación del bien: PORTA VARA DE NAILON CON ARGOLLA DE ACERO  
Unidad de medida: Unidad

Descripción general: Porta vara de nailon con argolla de acero

2. CARACTERÍSTICAS ESPECÍFICAS DEL BIEN

Del bien: Porta vara de nailon en color negro. Sujeción a correa de 5 cm de ancho con dos broches de presión metálicos. Argolla de acero color plateado para llevar vara de ley estándar.

FICHA TECNICA APROBADA – N° 02

3. CARACTERÍSTICAS GENERALES DEL BIEN

Denominación del bien: VARA DE PROTECCIÓN PERSONAL DE GOMA FLEXIBLE  
Unidad de medida: Unidad

Descripción general: Vara de protección personal

4. CARACTERÍSTICAS ESPECÍFICAS DEL BIEN

Del bien: Vara de protección personal de goma flexible, forrada en cuero negro, 40 cm. de largo y con correa de sujeción de color negro.

FICHA TECNICA APROBADA – N° 03

1. CARACTERÍSTICAS GENERALES DEL BIEN

Denominación del bien: CORREA DE LONA TIPO MILITAR  
Unidad de medida: Unidad

Descripción general: Correa de lona tipo militar

2. CARACTERÍSTICAS ESPECÍFICAS DEL BIEN

Del bien: Correa de lona tipo militar, 105 cm. de largo y 3 cm. de ancho, en color negro y hebilla dorada.

FICHA TECNICA APROBADA – N° 04

1. CARACTERÍSTICAS GENERALES DEL BIEN

Denominación del bien: GORRA DE DRIL CON LOGOTIPO BORDADO  
Unidad de medida: Unidad

Descripción general: Gorra con visera en tela drill de color azul PANTONE 655 CP con bordados de identificación institucional y personal

2. CARACTERÍSTICAS ESPECÍFICAS DEL BIEN

Del bien: Gorra con visera en tela drill de color azul PANTONE 655 CP, con hebilla regulable en la parte trasera. Escudo de la MDE bordado a color de 4.5 cm de ancho x 5 cm de alto. Nombre de la MDE en el borde superior del escudo con letra arial mayúscula de color blanco de 0.5 cm de alto x 0.5 cm de ancho. Texto SERENAZGO debajo del escudo con letra arial mayúscula de color blanco de 1 cm de alto x 1 cm de ancho. Nombre y Apellido del personal bordado en blanco según relación que se adjuntará al proveedor. Doble línea de contorno en la visera, gruesa externa y delgada interna en color blanco. Talla única estándar.





**FICHA TECNICA APROBADA – N° 05**

1. **CARACTERÍSTICAS GENERALES DEL BIEN**  
Denominación del bien: CAMISA TÁCTICA DE DRIL MANGA LARGA  
Unidad de medida: Unidad

Descripción general: Camisa táctica de drill con manga larga

2. **CARACTERÍSTICAS ESPECIFICAS DEL BIEN**

Del bien: Camisa de Tela Drill Nuevo Mundo, color azul PANTONE 655 CP, modelo faena policial con cierre de botones. Dos bolsillos superiores y dos inferiores todos con solapa y botones de cierre. En el bolsillo izquierdo va el escudo de la municipalidad con medida de 7 cm de ancho x 8 cm de alto. El nombre de la municipalidad va bordado sobre el escudo de forma recta en letra arial blanca mayúscula con 0.5cm de alto y 0.5cm de ancho. Mangas con botón en el puño y en el brazo para ajustar a manga corta. En la manga izquierda va la bandera del Perú, bordada en 6cm de ancho y 3cm de alto y por debajo el texto PERU bordado en letra arial mayúscula, color blanco, de 0.5cm de alto y 0.5 de ancho.  
Dimensiones: Tallas: XS:4; S:6; M:56; L:56; XL:22; XXL:6; XXXL:2

**FICHA TECNICA APROBADA – N° 06**

1. **CARACTERÍSTICAS GENERALES DEL BIEN**  
Denominación del bien: PANTALÓN TÁCTICO DE DRIL UNISEX TALLA L  
Unidad de medida: Unidad

Descripción general: Pantalón táctico de faena

2. **CARACTERÍSTICAS ESPECIFICAS DEL BIEN**

Del bien: Pantalón de Tela Drill Nuevo Mundo, color azul PANTONE 655 CP, modelo faena policial, bragueta con cierre metálico y ajustadores con botón en cintura. Dos bolsillos delanteros en diagonal. Dos bolsillos traseros. Dos bolsillos laterales, uno al costado de cada pierna, todos con solapa y botones de cierre. Cordón ajustable en la parte inferior de las piernas.  
Dimensiones: Tallas: XS:4; S:6; M:56; L:56; XL:22; XXL:6; XXXL:2

**FICHA TECNICA APROBADA – N° 07**

1. **CARACTERÍSTICAS GENERALES DEL BIEN**  
Denominación del bien: CHALECO TACTICO DE MALLA  
Unidad de medida: Unidad

Descripción general: Chaleco táctico en lona y malla color negro.

2. **CARACTERÍSTICAS ESPECIFICAS DEL BIEN**

Del bien: Chaleco táctico en lona y malla color negro. Ajustable en laterales y cintura. Cuatro bolsillos delanteros inferiores y dos bolsillos superiores para llevar radio. Dos velcros rectangulares en el pecho izquierdo y derecho para marbete de APELLIDOS y NOMBRE, y de SEGURIDAD CIUDADANA. Velcro para marbete rectangular grande en la parte trasera de 10 cm. x 21 cm.  
Dimensiones: Tallas: XS:1; S:4; M:26; L:29; XL:11; XXL:4; XXXL:1.

**FICHA TECNICA APROBADA – N° 08**

1. **CARACTERÍSTICAS GENERALES DEL BIEN**  
Denominación del bien: CAMISETA DE MICROFIBRA DE POLIÉSTER MANGA CORTA UNISEX  
Unidad de medida: Unidad

Descripción general: Camiseta de microfibra de poliéster manga corta

2. **CARACTERÍSTICAS ESPECIFICAS DEL BIEN**



Del bien: Camiseta de manga corta en microfibra de poliéster, color PANTONE 655 CP. Cuello redondo con dos líneas blancas en el borde de la manga. Logo bordado en colores en el pecho lado izquierdo Escudo de Serenazgo bordado en la manga lado derecho. La palabra SERENAZGO bordada con letras blancas en la parte posterior superior central del polo.  
Dimensiones: Tallas: XS:4; S:4; M:58; L:54; XL:24; XXL:6; XXXL:2

**FICHA TECNICA APROBADA – N° 09**

1. **CARACTERÍSTICAS GENERALES DEL BIEN**  
Denominación del bien: CAMISETA DE ALGODÓN PIQUE MANGA CORTA UNISEX  
BORDADO TALLA L

Unidad de medida: Unidad

Descripción general: Camiseta de algodón pique manga corta con cuello camisero unisex bordado y en tallas variadas

2. **CARACTERÍSTICAS ESPECÍFICAS DEL BIEN**

Del bien: Camiseta de manga corta en algodón reactivo 20/1 color PANTONE 655CP, cuello camisero con dos líneas blancas en el borde de la manga. Escudo del distrito bordado en colores en el pecho lado izquierdo. Escudo de Serenazgo bordado en la manga lado derecho. La palabra SERENAZGO bordada con letras blancas en la parte posterior superior central del polo.

Dimensiones: Tallas: XS:2; S:4; M:58; L:54; XL:22; XXL:6; XXXL:6.

**FICHA TECNICA APROBADA – N° 10**

1. **CARACTERÍSTICAS GENERALES DEL BIEN**  
Denominación del bien: MEDIAS 95 % ALGODON Y 5 % NYLON PARA CABALLERO  
Unidad de medida: Par

Descripción general: Medias de algodón color negro

2. **CARACTERÍSTICAS ESPECÍFICAS DEL BIEN**

Del bien: Medias de algodón color negro para borceguíes, 95 % algodón y 5 % nylon. Talla estándar única para calzado borceguí.

**FICHA TECNICA APROBADA – N° 11**

1. **CARACTERÍSTICAS GENERALES DEL BIEN**  
Denominación del bien: CASACA TERMICA CON FORRO POLAR UNISEX  
Unidad de medida: Unidad

Descripción general: Casaca térmica con forro polar, con cintas reflectiva y tipo unisex.

2. **CARACTERÍSTICAS ESPECÍFICAS DEL BIEN**

Del bien: Casaca térmica con forro polar reflectiva, material taslán, color azul PANTONE 655 CP. Cuerpo frontal y posterior con franja de color amarillo fosforescente PANTONE 3507 y cinta reflectiva de alta resistencia de color plomo de 4 cm. de ancho en los bordes de la franja. Brazos con franja de color amarillo fosforescente PANTONE 3507 y cinta reflectiva de 4 cm. de ancho en el borde inferior de la franja. Tira interna ajustable en borde inferior del cuerpo. Bolsillos delanteros con tapa en la parte inferior de 16 cm. de alto por 17 cm. de ancho. Bolsillo delantero superior izquierdo de 10 cm. por 7 cm. extensible porta radio. Escudo bordado y nombre de la MDE en la parte delantera superior izquierda, con letra arial, en mayúscula y en color blanco. Debajo del escudo velcro para marbete de identificación personal. En la franja amarilla delantera la palabra SERENO en letra arial, mayúscula, color blanco y de 4 cm de alto x 5 cm de ancho cada letra. En la espalda arriba el texto SERENAZGO en letra arial, mayúscula, color blanco y de 5 cm de alto x 2.5 cm de



ancho. Debajo el texto LA ESPERANZA con la misma letra y color, y en tamaño proporcional. En la manga izquierda, sobre la franja amarilla el bordado de la bandera peruana de 6 x 3 cm y debajo el texto PERU en letra arial, mayúscula, color blanco y 0.5 cm de alto x 0.5 cm de ancho.  
Dimensiones: Tallas: XS:2; S:3; M:28; L:28; XL:11; XXL:3; XXXL:1

**FICHA TECNICA APROBADA - N° 12**

**1. CARACTERÍSTICAS GENERALES DEL BIEN**

Denominación del bien: MARBETE DE IDENTIFICACION DE DRIL COLOR NEGRO

Unidad de medida: Unidad

Descripción general: Marbetes bordados de identificación institucional y personal para prendas utilizadas en el uniforme del Servicio de Serenazgo

**2. CARACTERÍSTICAS ESPECIFICAS DEL BIEN**

Del bien:

- Marbete rectangular con apellido e inicial de nombre de personal de acuerdo a relación, bordado blanco y con marco. Tamaño de 9.5 x 3 cm. en color negro y con velcro.
- Marbete rectangular con texto SEGURIDAD CIUDADANA bordado blanco y con marco. Tamaño de 9.5 x 3 cm. en color negro y con velcro.
- Marbete triangular de 9.5 x 9.5 cm., color negro y velcro posterior. Logo bordado de la MDE al centro y texto de SEGURIDAD CIUDADANA SERENAZGO en los bordes.
- Marbete rectangular de 10 x 21 cm. en color negro y velcro posterior. Marco bordado en hilo blanco. Texto SERENAZGO y debajo texto LA ESPERANZA; todo en Arial, mayúsculas y bordado blanco.

Cantidad:

- 76 unidades de marbete rectangular para identificación personal
- 76 unidades de marbete rectangular de Seguridad Ciudadana
- 76 unidades de marbete triangular con escudo de la MDE
- 76 unidades de parche rectangular grande de Seguridad Ciudadana

**FICHA TECNICA APROBADA - N° 13**

**1. CARACTERÍSTICAS GENERALES DEL BIEN**

Denominación del bien: CORREAJE DE LONA COLOR NEGRO

Unidad de medida: Unidad

Descripción general: Correaje de lona de color negro.

**2. CARACTERÍSTICAS ESPECIFICAS DEL BIEN**

Del bien: Correaje de lona color negro de 5 cm de ancho. Extensión con ajuste regulable. Hebilla plástica a presión, tipo enchufe, en color negro.

**6. LUGAR DE ENTREGA:**

Los bienes deben ser entregados en el Almacén de la Municipalidad Distrital de La Esperanza, sito en el jr. Baquijano y Carrillo N° 1198, La Esperanza, Trujillo, La Libertad, en el horario de 07:30 a 16:00 horas

**6.1. CARACTERÍSTICAS TÉCNICAS:**

Las especificaciones técnicas de los bienes a adquirir se encuentran detalladas en las Fichas Técnicas adjuntas como al presente documento.

**6.2. OBLIGACIONES Y/O CONDICIONES DE LA ADQUISICIÓN:**



El contratista es responsable ante la Municipalidad Distrital de la Esperanza de proporcionar los bienes de acuerdo al plazo de entrega y que los bienes cumplan con las especificaciones establecidas en la ficha técnica adjunta.

7. **FORMA DE PAGO:** Pago único, luego de la entrega y conformidad del bien.

8. **SISTEMA DE CONTRATACIÓN:** Suma alzada

9. **REQUISITOS DEL POSTOR:**

- Contar con el Registro Único de Contribuyentes (RUC).
- Tener inscripción vigente en el capítulo Bienes del Registro Nacional de Proveedores (RNP), asociado al RUC.
- No estar en el Registro de Proveedores Inhabilitados para contratar con el Estado.
- Contar con la actividad económica a contratar.

10. **PLAZO DE ENTREGA:**

Veinte (20) días calendario contabilizados a partir del día siguiente de la suscripción del Contrato u Orden de Compra.

11. **CONFORMIDAD DE RECEPCIÓN DEL BIEN:**

La conformidad de los bienes estará a cargo del Sub Gerente de Seguridad Ciudadana de la MDE y será entregada en un plazo no mayor de tres días hábiles.

12. **PENALIDADES:**

Si el proveedor no cumple con la entrega de los bienes dentro del plazo estipulado, la Entidad le aplicará una penalidad por cada día de atraso hasta por un monto máximo equivalente al 10% del monto del contrato. La penalidad se aplicará automáticamente y se calculará y se calculará de acuerdo a la siguiente fórmula:

Penalidad diaria =  $0.10 \times \text{Monto} / F \times \text{Plazo en días}$

Para plazos menores o iguales a 60 días  $F=0.40$

Para plazos mayores a 60 días  $F=0.25$

La entidad tiene derecho exigir, además de la penalidad, el cumplimiento de la obligación.



MUNICIPALIDAD DISTRITAL DE LA ESPERANZA  
ADJUDICACIÓN SIMPLIFICADA N° 017--2023-MDE/OEC- PRIMERA CONVOCATORIA

Sistema Integrado de Gestión Administrativa  
Módulo de Logística  
Versión 23.01.00.U3

Fecha : 18/08/2023  
Hora : 16:22  
Página : 1 de 16

PEDIDO DE COMPRA N°

000811

UNIDAD EJECUTORA : 005 MUNICIPALIDAD DISTRITAL DE LA ESPERANZA  
NRO. IDENTIFICACIÓN : 301131

Tipo Uso : Consumo

Dirección Solicitante : SUB GERENCIA DE SEGURIDAD CIUDADANA  
Entregar a Sr(a) : POLO PRINCIPE ELMO NEPTALI  
Fecha : 15/05/2023  
Actividad Operativa : C0416 EJECUCION DEL PATRULLAJE MUNICIPAL PARA LA PREVENCIÓN DE HECHOS DELICTIVOS Q  
Motivo : SOLICITA ADQUISICIÓN DE VESTUARIO PARA EL SERVICIO DE SERENAZGO DE LA SUB GERENCIA DE SEGURIDAD CIUDADANA

FF/Rb	META / MNEMONICO	Función	División Func.	Grupo Func.	Programa	Prodi/Pry	Act/Ai/Obr
5-07	0001	05	014	0031	0030	3000355	5004156

Código	Descripción / Especificaciones Técnicas	Clasificador	Cantidad	Unidad Medida
805000080440	PORTA VARA DE NAILON CON ARGOLLA DE ACERO	2.3.1 6.1 4	76.00	UNIDAD

DESCRIPCION DEL BIEN Porta vara de nailon con argolla de acero

UNIDAD DE MEDIDA Unidad

ESPECIFICACIONES TÉCNICAS Porta vara de nailon en color negro. Sujeción a correa de 5 cm de ancho con dos broches de presión metálicos Argolla de acero color plateado para llevar vara de ley estándar.

CANTIDAD 76 unidades

LUGAR DE ENTREGA Los bienes deben ser entregados en el Almacén de la Municipalidad Distrital de La Esperanza, sito en el Jr. Baquijano y Carrillo N° 1198. La Esperanza, Trujillo, La Libertad, en el horario de 08:00 a 15:00 horas

PLAZO DE ENTREGA 20 días calendario

REQUISITOS MINIMOS DEL PROVEEDOR -Tener RUC activo.  
-Tener RNP activo.  
-No tener impedimentos para contratar con el Estado.

CONFORMIDAD DEL BIEN La conformidad de los bienes estará a cargo del Sub Gerente de Seguridad Ciudadana de la MDE y será entregada en un plazo no mayor de tres días hábiles.

FORMA Y CONDICIONES DE PAGO Pago único, luego de la entrega y conformidad del bien.

GARANTIA Garantía de fábrica

CLAUSULA DE PENALIDADES Si el proveedor no cumple con la entrega de los bienes dentro del plazo estipulado, la Entidad le explicará una penalidad por cada día de atraso hasta por un monto máximo equivalente al 10 % del monto del contrato, la penalidad se aplicará automáticamente y se calculará de acuerdo a la siguiente fórmula:

Penalidad diaria =  $0.10 \times \text{Monto} / F \times \text{Plazo en días}$   
Para plazos menores o iguales a 60 días  $F=0.40$   
Para plazos mayores a 60 días  $F=0.25$   
La entidad tiene derecho exigir, además de la penalidad, el cumplimiento de la obligación.



MUNICIPALIDAD DISTRITAL DE LA ESPERANZA  
ADJUDICACIÓN SIMPLIFICADA N° 017-2023-MDE/OEC- PRIMERA CONVOCATORIA

Sistema Integrado de Gestión Administrativa  
Módulo de Logística  
Versión 23.01.00.U3

Fecha : 16/08/2023  
Hora : 16:22  
Página : 2 de 16

PEDIDO DE COMPRA N°

000811

UNIDAD EJECUTORA : 005 MUNICIPALIDAD DISTRITAL DE LA ESPERANZA  
NRO. IDENTIFICACIÓN : 301131

Dirección Solicitante : SUB GERENCIA DE SEGURIDAD CIUDADANA  
Entregar a Sr(a) : POLO PRINCIPE ELMO NEPTALI  
Fecha : 15/05/2023  
Actividad Operativa : C0416 EJECUCION DEL PATRULLAJE MUNICIPAL PARA LA PREVENCION DE HECHOS DELICTIVOS Q  
Motivo : SOLICITA ADQUISICIÓN DE VESTUARIO PARA EL SERVICIO DE SERENAZGO DE LA SUB GERENCIA DE SEGURIDAD CIUDADANA

Tipo Uso : Consumo

FF/Rb	META / MNEMONICO	Función	División Func.	Grupo Func.	Programa	Prod/Pry	Act/Alt/Obr
S-07	0001	05	014	0031	0030	3000355	5004156

Código	Descripción / Especificaciones Técnicas	Clasificador	Cantidad	Unidad Medida
805200100003	VARA DE PROTECCIÓN PERSONAL DE GOMA FLEXIBLE	2.3.1 6.1 4	76.00	UNIDAD
	DESCRIPCION DEL BIEN	Vara de protección personal		
	UNIDAD DE MEDIDA	Unidad		
	ESPECIFICACIONES TÉCNICAS	Vara de protección personal de goma flexible, forrada en cuero negro 40 cm. de largo y con correa de sujeción de color negro.		
	CANTIDAD	76		
	LUGAR DE ENTREGA	Los bienes deben ser entregados en el Almacén de la Municipalidad Distrital de La Esperanza, sito en el Jr. Baquijano y Carrillo N° 1198, La Esperanza, Trujillo, La Libertad, en el horario de 08:00 a 16:00 horas		
	PLAZO DE ENTREGA	20 días calendario		
	REQUISITOS MINIMOS DEL PROVEEDOR	-Tener RUC activo. -Tener RNP activo. -No tener impedimentos para contratar con el Estado.		
	CONFORMIDAD DEL BIEN	La conformidad del servicio estará a cargo de la Sub Gerencia de Seguridad Ciudadana en un plazo no mayor de 03 días hábiles		
	FORMA Y CONDICIONES DE PAGO	Pago unico, luego de la entrega y conformidad del bien		
	GARANTIA	Garantía de fábrica		
	CLAUSULA DE PENALIDADES	Si el proveedor no cumple con la entrega de los bienes dentro del plazo estipulado, la Entidad le aplicará una penalidad por cada día de atraso hasta por un monto máximo equivalente al 10% del monto del contrato. La penalidad se aplicará automáticamente y se calculará de acuerdo a la siguiente fórmula:  Penalidad diaria = $0.10 \times \text{Monto} / F \times \text{Plazo en días}$ Para plazos menores o iguales a 60 días $F=0.40$ Para plazos mayores a 60 días $F=0.25$ La entidad tiene derecho exigir, además de la penalidad, el cumplimiento de la obligación.		



MUNICIPALIDAD DISTRITAL DE LA ESPERANZA  
ADJUDICACIÓN SIMPLIFICADA N° 017--2023-MDE/OEC- PRIMERA CONVOCATORIA

Sistema Integrado de Gestión Administrativa  
Módulo de Logística  
Versión 23.01.00.U3

Fecha : 18/08/2023  
Hora : 16:22  
Página : 3 de 16

PEDIDO DE COMPRA N°

000811

UNIDAD EJECUTORA : 005 MUNICIPALIDAD DISTRITAL DE LA ESPERANZA  
NRO. IDENTIFICACIÓN : 301131

Tipo Uso : Consumo

Dirección Solicitante : SUB GERENCIA DE SEGURIDAD CIUDADANA  
Entregar a Sr(a) : POLO PRINCIPE ELMO NEPTALI  
Fecha : 15/05/2023  
Actividad Operativa : C0416 EJECUCION DEL PATRULLAJE MUNICIPAL PARA LA PREVENCIÓN DE HECHOS DELICTIVOS Q  
Motivo : SOLICITA ADQUISICIÓN DE VESTUARIO PARA EL SERVICIO DE SERENAZGO DE LA SUB GERENCIA DE SEGURIDAD CIUDADANA

FF/Rb	META / MNEMONICO	Función	División Func.	Grupo Func.	Programa	Prod/Pry	Act/Ai/Obr
5-07	0001	05	014	0031	0030	3000355	5004156

Código	Descripción / Especificaciones Técnicas	Clasificador	Cantidad	Unidad Medida
890100030002	CORREA DE LONA TIPO MILITAR	2.3.1 2.1 1	76.00	UNIDAD
	DESCRIPCIÓN DEL BIEN	Correa de lona tipo militar		
	UNIDAD DE MEDIDA	Unidad		
	ESPECIFICACIONES TÉCNICAS:	Correa de lona tipo militar, 105 cm. de largo y 3 cm. de ancho, en color negro y hebilla dorada.		
	Cantidad	76 unidades		
	LUGAR DE ENTREGA	Los bienes deben ser entregados en el Almacén de la Municipalidad Distrital de La Esperanza, sito en el Jr. Baquijano y Carrillo N° 1198, La Esperanza, Trujillo, La Libertad, en el horario de 08:00 a 16:00 horas		
	PLAZO DE ENTREGA	20 días calendario.		
	REQUISITOS MINIMOS DEL PROVEEDOR	-Contar con RUC -Contar con RNP -No estar sancionado ante contratación del estado.		
	CONFORMIDAD DEL BIEN	La conformidad del servicio estará a cargo del Sub Gerente de Seguridad Ciudadana en un plazo no mayor de 03 días hábiles		
	FORMA Y CONDICIONES DE PAGO	Pago único, luego de la entrega y conformidad del bien.		
	GARANTÍA	Garantía de fábrica		
	Cláusula de penalidades	Si el proveedor no cumple con la entrega de los bienes dentro del plazo estipulado, la Entidad le aplicará una penalidad por cada día de atraso hasta por un monto máximo equivalente al 10% del monto del contrato. La penalidad se aplicará automáticamente y se calculará de acuerdo a la siguiente fórmula:  $\text{Penalidad diaria} = 0,10 \times \text{Monto} / F \times \text{Plazo en días}$ Para plazos menores o iguales a 60 días $F=0,40$ Para plazos mayores a 60 días $F=0,25$ La entidad tiene derecho exigir, además de la penalidad, el cumplimiento de la obligación. En caso de aplazar la entrega por efectos del supervisor.		



MUNICIPALIDAD DISTRITAL DE LA ESPERANZA  
ADJUDICACIÓN SIMPLIFICADA N° 017-2023-MDE/OEC- PRIMERA CONVOCATORIA

Sistema Integrado de Gestión Administrativa  
Módulo de Logística  
Versión 23.01.00.U3

Fecha : 18/08/2023  
Hora : 16:22  
Página : 4 de 16

PEDIDO DE COMPRA N°

000811

UNIDAD EJECUTORA : 005 MUNICIPALIDAD DISTRITAL DE LA ESPERANZA  
NRO. IDENTIFICACIÓN : 301131

Dirección Solicitante : SUB GERENCIA DE SEGURIDAD CIUDADANA  
Entregar a Sr(a) : POLO PRINCIPE ELMO NEPTALI  
Fecha : 15/05/2023  
Actividad Operativa : C0416 EJECUCION DEL PATRULLAJE MUNICIPAL PARA LA PREVENCIÓN DE HECHOS DELICTIVOS Q  
Motivo : SOLICITA ADQUISICIÓN DE VESTUARIO PARA EL SERVICIO DE SERENAZGO DE LA SUB GERENCIA DE SEGURIDAD CIUDADANA

Tipo Uso : Consumo

FF/Rb	META / MNEMONICO	Función	División Func.	Grupo Func.	Programa	Prod/Pry	Act/AI/Obr
5-07	0001	05	014	0031	0030	3000355	5004156

Código	Descripción / Especificaciones Técnicas	Clasificador	Cantidad	Unidad Medida
34400020241	GORRA DE DRIL CON LOGOTIPO BORDADO	2.3.1 2.1 1	152.00	UNIDAD
DESCRIPCIÓN DEL BIEN	Gorra con visera en tela drill de color azul PANTONE 655 CP con bordados de identificación institucional y personal			
UNIDAD DE MEDIDA	Unidad			
ESPECIFICACIONES TÉCNICAS:	Gorra con visera en tela drill de color azul PANTONE 655 CP, con hebilla regulable en la parte trasera. Escudo de la MDE bordado a color de 4.5 cm de ancho x 5 cm de alto. Nombre de la MDE en el borde superior del escudo con letra arial mayúscula de color blanco de 0.5 cm de alto x 0.5 cm de ancho. Texto SERENAZGO debajo del escudo con letra arial mayúscula de color blanco de 1 cm de alto x 1 cm de ancho. Nombre y Apellido del personal bordado en blanco según relación que se adjuntará al proveedor. Doble línea de contorno en la visera, gruesa externa y delgada interna en color blanco. Talla única estándar.			
Cantidad	152 unidades			
LUGAR DE ENTREGA	Los bienes deben ser entregados en el Almacén de la Municipalidad Distrital de La Esperanza, sito en el Jr. Baquijano y Carrillo N° 1198, La Esperanza, Trujillo, La Libertad, en el horario de 08:00 a 16:00 horas			
PLAZO DE ENTREGA	20 días calendario			
REQUISITOS MÍNIMOS DEL PROVEEDOR	-Contar con RUC -Contar con RNP -No estar sancionado ante contratación del estado			
CONFORMIDAD DEL BIEN	La conformidad del servicio estará a cargo del Sub Gerente de Seguridad Ciudadana en un plazo no mayor de 03 días hábiles			
FORMA Y CONDICIONES DE PAGO	Pago único, luego de la entrega y conformidad del bien			
GARANTÍA	Garantía de fábrica			
Cláusula de penalidades	Si el proveedor no cumple con la entrega de los bienes dentro del plazo estipulado, la Entidad le aplicará una penalidad por cada día de atraso hasta por un monto máximo equivalente al 10% del monto del contrato. La penalidad se aplicará automáticamente y se calculará y se calculará de acuerdo a la siguiente fórmula:  Penalidad diaria = $0.10 \times \text{Monto} / F \times \text{Plazo en días}$ Para plazos menores o iguales a 60 días $F=0.40$ Para plazos mayores a 60 días $F=0.25$ La entidad tiene derecho exigir, además de la penalidad, el cumplimiento de la obligación.			





MUNICIPALIDAD DISTRITAL DE LA ESPERANZA  
ADJUDICACIÓN SIMPLIFICADA N° 017--2023-MDE/OEC- PRIMERA CONVOCATORIA

Sistema Integrado de Gestión Administrativa  
Módulo de Logística  
Versión 23.01.00.U3

Fecha : 18/08/2023  
Hora : 16:22  
Página : 5 de 16

PEDIDO DE COMPRA N°

000811

UNIDAD EJECUTORA : 005 MUNICIPALIDAD DISTRITAL DE LA ESPERANZA  
NRO. IDENTIFICACIÓN : 301131

Tipo Uso : Consumo

Dirección Solicitante : SUB GERENCIA DE SEGURIDAD CIUDADANA  
Entregar a Sr(a) : POLO PRINCIPE ELMO NEPTALI  
Fecha : 15/05/2023  
Actividad Operativa : C0416 EJECUCION DEL PATRULLAJE MUNICIPAL PARA LA PREVENCIÓN DE HECHOS DELICTIVOS Q  
Motivo : SOLICITA ADQUISICIÓN DE VESTUARIO PARA EL SERVICIO DE SERENAZGO DE LA SUB GERENCIA DE SEGURIDAD CIUDADANA

FF/Rb	META / MNEMONICO	Función	División Func.	Grupo Func.	Programa	Prod/Pry	Act/Ai/Obr
5-07	0001	05	014	0031	0030	3000355	5004156

Código	Descripción / Especificaciones Técnicas	Clasificador	Cantidad	Unidad Medida
99600020437	CAMISA TÁCTICA DE DRIL MANGA LARGA	2.3.1 2.1 1	152.00	UNIDAD
DESCRIPCIÓN DEL BIEN	Camisa táctica de drill con manga larga.			
UNIDAD DE MEDIDA	Unidad			
ESPECIFICACIONES TÉCNICAS:	Camisa de Tela Drill Nuevo Mundo, color azul PANTONE 655 CP, modelo faena policial con cierre de botones. Dos bolsillos superiores y dos inferiores todos con solapa y botones de cierre. En el bolsillo izquierdo va el escudo de la municipalidad con medida de 7 cm de ancho x 8 cm de alto. El nombre de la municipalidad va bordado sobre el escudo de forma recta en letra Arial blanca mayúscula con 0.5cm de alto y 0.5cm de ancho. Mangas con botón en el puño y en el brazo para ajustar a manga corta. En la manga izquierda va la bandera del Perú, bordada en 6cm de ancho y 3cm de alto y por debajo PERU bordado en letra Arial mayúscula, color blanco, de 0.5cm de alto y 0.5 de ancho.			
Cantidad	152 unidades			
Dimensiones:	TALLAS : XS:4;S:6;M:56;L:56;XL:22;XXL:5;XXXL:2			
LUGAR DE ENTREGA:	Los bienes deben ser entregados en el Almacén de la Municipalidad Distrital de La Esperanza, sito en el Jr. Baquijano y Camillo N° 1198, La Esperanza, Trujillo, La Libertad, en el horario de 08:00 a 16:00 horas.			
PLAZO DE ENTREGA:	20 días calendario			
REQUISITOS MINIMOS DEL PROVEEDOR:	- Tener RUC activo. - Tener RNP activo. - No tener impedimentos para contratar con el Estado			
CONFORMIDAD DEL BIEN	La conformidad del servicio estará a cargo del Sub Gerente de Seguridad Ciudadana de la MDE y será entregado en un plazo no mayor de tres días hábiles.			
FORMA Y CONDICIONES DE PAGO	Pago único, luego de la entrega y conformidad del bien			
GARANTÍA	Garantía de fábrica			
Cláusula de penalidades	Si el proveedor no cumple con la entrega de los bienes dentro del plazo estipulado, la Entidad le aplicará una penalidad por cada día de atraso hasta por un monto máximo equivalente al 10% del monto del contrato. La penalidad se aplicará automáticamente y se calculará de acuerdo a la siguiente fórmula:			



MUNICIPALIDAD DISTRITAL DE LA ESPERANZA  
ADJUDICACIÓN SIMPLIFICADA N° 017-2023-MDE/OEC- PRIMERA CONVOCATORIA

Sistema Integrado de Gestión Administrativa  
Módulo de Logística  
Versión 23.01.00.U3

Fecha : 18/08/2023  
Hora : 16:22  
Página : 6 de 16

PEDIDO DE COMPRA N°

000811

UNIDAD EJECUTORA : 005 MUNICIPALIDAD DISTRITAL DE LA ESPERANZA  
NRO. IDENTIFICACIÓN : 301131

Dirección Solicitante : SUB GERENCIA DE SEGURIDAD CIUDADANA Tipo Uso : Consumo  
Entregar a Sr(a) : POLO PRINCIPE ELMO NEPTALI  
Fecha : 15/05/2023  
Actividad Operativa : C0416 EJECUCION DEL PATRULLAJE MUNICIPAL PARA LA PREVENCIÓN DE HECHOS DELICTIVOS Q  
Motivo : SOLICITA ADQUISICIÓN DE VESTUARIO PARA EL SERVICIO DE SERENAZGO DE LA SUB GERENCIA DE SEGURIDAD CIUDADANA

FF/Rb	META / MNEMONICO	Función	División Func.	Grupo Func.	Programa	Prod/Pry	Act/Air/Obr
5-07	0001	05	014	0031	0030	3000355	5004156

Código	Descripción / Especificaciones Técnicas	Clasificador	Cantidad	Unidad Medida
	Penalidad diaria = $0.10 \times \text{Monto} / F \times \text{Plazo en días}$ Para plazos menores o iguales a 60 días $F=0.40$ Para plazos mayores a 60 días $F=0.25$ La entidad tiene derecho exigir, además de la penalidad, el cumplimiento de la obligación.			



MUNICIPALIDAD DISTRITAL DE LA ESPERANZA  
ADJUDICACIÓN SIMPLIFICADA N° 017--2023-MDE/OEC- PRIMERA CONVOCATORIA

Sistema Integrado de Gestión Administrativa  
Módulo de Logística  
Versión 23.01.00.U3

Fecha : 18/08/2023  
Hora : 16:22  
Página : 7 de 16

PEDIDO DE COMPRA N°

000811

UNIDAD EJECUTORA : 005 MUNICIPALIDAD DISTRITAL DE LA ESPERANZA  
NRO. IDENTIFICACIÓN : 301131

Tipo Uso : Consumo

Dirección Solicitante : SUB GERENCIA DE SEGURIDAD CIUDADANA  
Entregar a Sr(a) : POLO PRINCIPE ELMO NEPTALI  
Fecha : 15/05/2023  
Actividad Operativa : C0416 EJECUCION DEL PATRULLAJE MUNICIPAL PARA LA PREVENCIÓN DE HECHOS DELICTIVOS Q  
Motivo : SOLICITA ADQUISICIÓN DE VESTUARIO PARA EL SERVICIO DE SERENAZGO DE LA SUB GERENCIA DE SEGURIDAD CIUDADANA

FF/Rb	META / MNEMONICO	Función	División Func.	Grupo Func.	Programa	Prod/Pry	Act/Aj/Obr
5-07	0001	05	014	0031	0030	3000355	5004156

Código	Descripción / Especificaciones Técnicas	Clasificador	Cantidad	Unidad Medida
39600041509	PANTALÓN TÁCTICO DE DRIL UNISEX TALLA L	2.3.1 2.1 1	152.00	UNIDAD
DESCRIPCIÓN DEL BIEN	Pantalón táctico de faena			
UNIDAD DE MEDIDA	Unidad			
ESPECIFICACIONES TÉCNICAS:	Pantalón de Tela Drill Nuevo Mundo, color azul PANTONE 655 CP, modelo faena policial, bragueta con cierre metálico y ajustadores con botón en cintura. Dos bolsillos delanteros en diagonal. Dos bolsillos traseros. Dos bolsillos laterales, uno al costado de cada pierna, todos con solapa y botones de cierre. Cordón ajustable en la parte inferior de las piernas.			
Cantidad	152 unidades			
Dimensiones	TALLAS: XS;4;S;6;M;56;L;56;XL;22;XXL;6;XXXL;2			
LUGAR DE ENTREGA	Los bienes deben ser entregados en el Almacén de la Municipalidad Distrital de La Esperanza, sito en el Jr. Baquijano y Camilo N° 1188, La Esperanza, Trujillo, La Libertad, en el horario de 08:00 a 18:00 horas			
PLAZO DE ENTREGA	20 días calendario			
REQUISITOS MINIMOS DEL PROVEEDOR	-Contar con RUC -Contar con RNP -No estar sancionado ante contratación del estado.			
CONFORMIDAD DEL BIEN	La conformidad del servicio estará a cargo de la Sub Gerencia de Seguridad Ciudadana en un plazo no mayor de tres días hábiles			
FORMA Y CONDICIONES DE PAGO	Pago único, luego de la entrega y conformidad del bien.			
GARANTÍA	Garantía de fábrica			
Cláusula de penalidades	Si el proveedor no cumple con la entrega de los bienes dentro del plazo estipulado, la Entidad le aplicará una penalidad por cada día de atraso hasta por un monto máximo equivalente al 10% del monto del contrato. La penalidad se aplicará automáticamente y se calculará de acuerdo a la siguiente fórmula:  Penalidad diaria = 0.10 x Monto / F x Plazo en días Para plazos menores o iguales a 60 días F=0.40 Para plazos mayores a 60 días F=0.25 La entidad tiene derecho exigir, además de la penalidad, el cumplimiento de la obligación.			



MUNICIPALIDAD DISTRITAL DE LA ESPERANZA  
ADJUDICACIÓN SIMPLIFICADA N° 017-2023-MDE/OEC- PRIMERA CONVOCATORIA

Sistema Integrado de Gestión Administrativa  
Módulo de Logística  
Versión 23.01.00.U3

Fecha : 18/08/2023  
Hora : 16:22  
Página : 8 de 16

PEDIDO DE COMPRA N°

000811

UNIDAD EJECUTORA : 005 MUNICIPALIDAD DISTRITAL DE LA ESPERANZA  
NRO. IDENTIFICACIÓN : 301131

Dirección Solicitante : SUB GERENCIA DE SEGURIDAD CIUDADANA  
Entregar a Sr(a) : POLO PRINCIPE ELMO NEPTALI  
Fecha : 15/05/2023  
Actividad Operativa : C0416 EJECUCION DEL PATRULLAJE MUNICIPAL PARA LA PREVENCIÓN DE HECHOS DELICTIVOS Q  
Motivo : SOLICITA ADQUISICIÓN DE VESTUARIO PARA EL SERVICIO DE SERENAZGO DE LA SUB GERENCIA DE SEGURIDAD CIUDADANA

Tipo Uso : Consumo

FF/Rb	META / MNEMONICO	Función	División Func.	Grupo Func.	Programa	Prod/Pry	Act/Alr/Obr
5-07	0001	05	014	0031	0030	3000355	5004156

Código	Descripción / Especificaciones Técnicas	Clasificador	Cantidad	Unidad Medida
J99600070232	CHALECO TACTICO DE MALLA	2.3.1 2.1 1	76.00	UNIDAD
	DESCRIPCION DEL BIEN	Chaleco táctico en lona y malla color negro.		
	UNIDAD DE MEDIDA	unidad		
	ESPECIFICACIONES TECNICAS	Chaleco táctico en lona y malla color negro. Ajustable en laterales y cintura. Cuatro bolsillos delanteros inferiores y dos bolsillos superiores para llevar radio. Dos velcros rectangulares en el pecho izquierdo y derecho para marbete de APELLIDOS y NOMBRE, y de SEGURIDAD CIUDADANA. Velcro para marbete rectangular grande en la parte trasera de 10 cm. x 21 cm		
	CANTIDAD	76 unidades		
	DIMENSIONES	Tallas: XS;1;S;4;M;26;L;29;XL;11;XXL;4;XXXL;1		
	LUGAR DE ENTREGA	Los bienes deben ser entregados en el Almacén de la Municipalidad Distrital de La Esperanza, sito en el jr. Baquijano y Carrillo N° 1198, La Esperanza, Trujillo, La Libertad, en el horario de 08:00 a 16:00 horas		
	PLAZO DE ENTREGA	20 días calendario		
	REQUISITOS MINIMOS DEL PROVEEDOR	-Contar con RUC -Contar con RNP -No estar sancionado ante contratación del estado.		
	CONFORMIDAD DEL BIEN	La conformidad del servicio estará a cargo de la Sub Gerencia de Seguridad Ciudadana en un plazo no mayor de tres días hábiles.		
	FORMA Y CONDICIONES DE PAGO	Pago único, luego de la entrega y conformidad del bien.		
	GARANTIA	Garantía de fábrica		
	Cláusula de penalidades	Si el proveedor no cumple con la entrega de los bienes dentro del plazo estipulado, la Entidad le aplicará una penalidad por cada día de atraso hasta por un monto máximo equivalente al 10% del monto del contrato. La penalidad se aplicará automáticamente y se calculará de acuerdo a la siguiente fórmula:  Penalidad diaria = 0.10 x Monto / F x Plazo en días Para plazos menores o iguales a 60 días F=0.40 Para plazos mayores a 60 días F=0.25 La entidad tiene derecho exigir, además de la penalidad, el cumplimiento de la obligación.		



MUNICIPALIDAD DISTRITAL DE LA ESPERANZA  
ADJUDICACIÓN SIMPLIFICADA N° 017--2023-MDE/OEC- PRIMERA CONVOCATORIA

Sistema Integrado de Gestión Administrativa  
Módulo de Logística  
Versión 23.01.00.U3

Fecha : 18/08/2023  
Hora : 16:22  
Página : 9 de 16

PEDIDO DE COMPRA N°

000811

UNIDAD EJECUTORA : 005 MUNICIPALIDAD DISTRITAL DE LA ESPERANZA  
NRO. IDENTIFICACIÓN : 301131

Tipo Uso : Consumo

Dirección Solicitante : SUB GERENCIA DE SEGURIDAD CIUDADANA  
Entregar a Sr(a) : POLO PRINCIPE ELMO NEPTALI  
Fecha : 15/05/2023  
Actividad Operativa : C0416 EJECUCION DEL PATRULLAJE MUNICIPAL PARA LA PREVENCIÓN DE HECHOS DELICTIVOS Q  
Motivo : SOLICITA ADQUISICIÓN DE VESTUARIO PARA EL SERVICIO DE SERENAZGO DE LA SUB GERENCIA DE SEGURIDAD CIUDADANA

FF/Rb	META / MNEMONICO	Función	División Func.	Grupo Func.	Programa	Prod/Pry	Act/Al/Obr
5-07	0001	05	014	0031	0030	3000355	5004156

Código	Descripción / Especificaciones Técnicas	Clasificador	Cantidad	Unidad Medida
899600080377	CAMISETA DE MICROFIBRA DE POLIÉSTER MANGA CORTA UNISEX	2.3.1 2.1 1	152.00	UNIDAD
	DESCRIPCIÓN DEL BIEN	Camiseta de microfibra de poliéster manga corta		
	UNIDAD DE MEDIDA	Unidad		
	ESPECIFICACIONES TÉCNICAS	Camiseta de manga corta en microfibra de poliéster, color PANTONE 655 CP. Cuello redondo con dos líneas blancas en el borde de la manga. Logo bordado en colores en el pecho lado izquierdo Escudo de Serenazgo bordado en la manga lado derecho. La palabra SERENAZGO bordada con letras blancas en la parte posterior superior central del polo.		
	CANTIDAD	152 unidades		
	DIMENSIONES	TALLAS : XS:4;S:4;M:58;L:54;XL:124;XXL:16;XXXL:2		
	LUGAR DE ENTREGA	Los bienes deben ser entregados en el Almacén de la Municipalidad Distrital de La Esperanza, sito en el Jr. Baquijano y Carrillo N° 1198, La Esperanza, Trujillo, La Libertad, en el horario de 08:00 a 16:00 horas		
	PLAZO DE ENTREGA	20 días de calendario		
	REQUISITOS MÍNIMOS DEL PROVEEDOR	-Tener RUC activo. -Tener RNP activo. -No tener impedimentos para contratar con el Estado.		
	CONFORMIDAD DEL BIEN	La conformidad de los bienes estará cargo del Sub Gerente de Seguridad Ciudadana de la MDE y será entregada en un plazo no mayor de tres días hábiles.		
	FORMA Y CONDICIONES DE PAGO	Pago único, luego de la entrega y conformidad del bien.		
	GARANTÍA	Garantía de fábrica		
	CLAUSULA DE PENALIDADES	Si el proveedor no cumple con la entrega de los bienes dentro del plazo estipulado, la Entidad le aplicará una penalidad por cada día de atraso hasta por un monto máximo equivalente al 10% del monto del contrato. La penalidad se aplicará automáticamente y se calculará y se calculará de acuerdo a la siguiente fórmula:  Penalidad diaria = 0.10 x Monto / F x Plazo en días Para plazos menores o iguales a 60 días F=0.40 Para plazos mayores a 60 días F=0.25 La entidad tiene derecho exigir, además de la penalidad, el cumplimiento de la obligación.		



MUNICIPALIDAD DISTRITAL DE LA ESPERANZA  
ADJUDICACIÓN SIMPLIFICADA N° 017-2023-MDE/OEC- PRIMERA CONVOCATORIA

Sistema Integrado de Gestión Administrativa  
Módulo de Logística  
Versión 23.01.00.U3

Fecha : 18/08/2023  
Hora : 16:22  
Página : 10 de 16

PEDIDO DE COMPRA N°

000811

UNIDAD EJECUTORA : 005 MUNICIPALIDAD DISTRITAL DE LA ESPERANZA  
NRO. IDENTIFICACIÓN : 301131

Dirección Solicitante : SUB GERENCIA DE SEGURIDAD CIUDADANA  
Entregar a Sr(a) : POLO PRINCIPE ELMO NEPTALI  
Fecha : 15/05/2023  
Actividad Operativa : C0416 EJECUCION DEL PATRULLAJE MUNICIPAL PARA LA PREVENCIÓN DE HECHOS DELICTIVOS Q  
Motivo : SOLICITA ADQUISICIÓN DE VESTUARIO PARA EL SERVICIO DE SERENAZGO DE LA SUB GERENCIA DE SEGURIDAD CIUDADANA

Tipo Uso : Consumo

FF/Rb	META / MNEMONICO	Función	División Func.	Grupo Func.	Programa	Prod/Pry	Act/Ai/Obr
5-07	0001	05	014	0031	0030	3000355	5004156

Código	Descripción / Especificaciones Técnicas	Clasificador	Cantidad	Unidad Medida
99600080611	CAMISETA DE ALGODÓN PIQUE MANGA CORTA UNISEX BORDADO TALLA L DESCRIPCIÓN DEL BIEN UNIDAD DE MEDIDA ESPECIFICACIONES TECNICAS CANTIDAD DIMENSIONES LUGAR DE ENTREGA PLAZO DE ENTREGA REQUISITOS MINIMOS DEL PROVEEDOR CONFORMIDAD DEL BIEN FORMA Y CONDICIONES DE PAGO GARANTIA Cláusula de penalidades	2.3.1 2.1 1 Camiseta de algodón pique manga corta con cuello camisero unisex bordado y en tallas variadas Unidad Camiseta de manga corta en algodón reactivo 20/1 color PANTONE 655CP, cuello camisero con dos líneas blancas en el borde de la manga. Escudo del distrito bordado en colores en el pecho lado izquierdo. Escudo de Serenazgo bordado en la manga lado derecho. La palabra SERENAZGO bordada con letras blancas en la parte posterior superior central del polo 152 unidades TALLAS XS:2;S:4;M:58L:54;XL:22;XXL:6;XXXL:6 Los bienes deben ser entregados en el Almacén de la Municipalidad Distrital de La Esperanza, sito en el Jr. Baquijano y Canillo N° 1198, La Esperanza, Trujillo, La Libertad, en el horario de 08:00 a 16:00 horas 20 días calendario -Contar con Ruc -Contar con RNP - No estar sancionado ante contratación del estado La conformidad del servicio estará a cargo del Sub Gerente de Seguridad Ciudadana en un plazo no mayor de 03 días hábiles. Pago único, luego de la entrega y conformidad del bien. Garantía de fábrica. Si el proveedor no cumple con la entrega de los bienes dentro del plazo estipulado, la Entidad le aplicará una penalidad por cada día de atraso hasta por un monto máximo equivalente al 10% del monto del contrato. La penalidad se aplicará automáticamente y se calculará de acuerdo a la siguiente fórmula: Penalidad diaria = 0.10 x Monto / F x Plazo en días Para plazos menores o iguales a 60 días F=0.40 Para plazos mayores a 60 días F=0.25 La entidad tiene derecho a exigir, además de la penalidad, el cumplimiento de la obligación.	152.00	UNIDAD

MUNICIPALIDAD DISTRITAL DE LA ESPERANZA  
ADJUDICACIÓN SIMPLIFICADA N° 017--2023-MDE/OEC- PRIMERA CONVOCATORIA

Sistema Integrado de Gestión Administrativa  
Módulo de Logística  
Versión 23.01.00.U3

Fecha : 18/05/2023  
Hora : 16:22  
Página : 11 de 16

PEDIDO DE COMPRA N°

000811

UNIDAD EJECUTORA : 005 MUNICIPALIDAD DISTRITAL DE LA ESPERANZA  
NRO. IDENTIFICACIÓN : 301131

Tipo Uso : Consumo

Dirección Solicitante : SUB GERENCIA DE SEGURIDAD CIUDADANA  
Entregar a Sr(a) : POLO PRINCIPE ELMO NEPTALI  
Fecha : 15/05/2023  
Actividad Operativa : C0416 EJECUCION DEL PATRULLAJE MUNICIPAL PARA LA PREVENCIÓN DE HECHOS DELICTIVOS Q  
Motivo : SOLICITA ADQUISICIÓN DE VESTUARIO PARA EL SERVICIO DE SERENAZGO DE LA SUB GERENCIA DE SEGURIDAD CIUDADANA

FF/Rb	META / MNEMONICO	Función	División Func.	Grupo Func.	Programa	Prod/Pry	Act/Aj/Obr
5-07	0001	05	014	0031	0030	3000355	5004156

Código	Descripción / Especificaciones Técnicas	Clasificador	Cantidad	Unidad Medida
499600100158	MEDIAS 95 % ALGODON Y 5 % NAILON PARA CABALLERO	2.3.1 2.1 1	152.00	PAR
	DESCRIPCIÓN DEL BIEN	Medias de algodón color negro		
	UNIDAD DE MEDIDA	Par		
	ESPECIFICACIONES TÉCNICAS	Medias de algodón color negro para borcegués. 95 % algodón y 5 % nailón. Talla standar unica para calzado borsegué.		
	CANTIDAD	152 pares		
	LUGAR DE ENTREGA	Los bienes deben ser entregados en el Almacén de la Municipalidad Distrital de La Esperanza, sito en el jr. Saquijano y Carrillo N° 1198, La Esperanza , Trujillo, La Libertad, en el horario de 08:00 a 18:00 horas		
	PLAZO DE ENTREGA	20 días calendario		
	REQUISITOS MINIMOS DEL PROVEEDOR	- Tener RUC activo - Tener RNP activo - No tener impedimentos para contratar con el Estado		
	CONFORMIDAD DEL BIEN	La conformidad del servicio estará a cargo de la Sub Gerencia de Seguridad Ciudadana en un plazo no mayor de tres días hábiles		
	FORMA Y CONDICIONES DE PAGO	Pago único, luego de la entrega y conformidad del bien.		
	GARANTÍA	Garantía de fábrica		
	Cláusula de penalidades	Si el proveedor no cumple con la entrega de los bienes dentro del plazo estipulado, la Entidad le aplicará una penalidad por cada día de atraso hasta por un monto máximo equivalente al 10% del monto del contrato. La penalidad se aplicará automáticamente y se calculará de acuerdo a la siguiente fórmula:  $\text{Penalidad diaria} = 0,10 \times \text{Monto} / F \times \text{Plazo en días}$ Para plazos menores o iguales a 60 días $F=0.40$ Para plazos mayores a 60 días $F=0.25$ La entidad tiene derecho exigir, además de la penalidad, el cumplimiento de la obligación.		



MUNICIPALIDAD DISTRITAL DE LA ESPERANZA  
ADJUDICACIÓN SIMPLIFICADA N° 017-2023-MDE/OEC- PRIMERA CONVOCATORIA

Sistema Integrado de Gestión Administrativa  
Módulo de Logística  
Versión 23.01.00.U3

Fecha : 18/08/2023  
Hora : 16:22  
Página : 12 de 16

PEDIDO DE COMPRA N°

000811

UNIDAD EJECUTORA : 005 MUNICIPALIDAD DISTRITAL DE LA ESPERANZA  
NRO. IDENTIFICACIÓN : 301131

Tipo Uso : Consumo

Dirección Solicitante : SUB GERENCIA DE SEGURIDAD CIUDADANA  
Entregar a Sr(a) : POLO PRINCIPE ELMO NEPTALI  
Fecha : 15/05/2023  
Actividad Operativa : C0416 EJECUCION DEL PATRULLAJE MUNICIPAL PARA LA PREVENCION DE HECHOS DELICTIVOS Q  
Motivo : SOLICITA ADQUISICIÓN DE VESTUARIO PARA EL SERVICIO DE SERENAZGO DE LA SUB GERENCIA DE SEGURIDAD CIUDADANA

FF/Rb	META / MNEMONICO	Función	División Func.	Grupo Func.	Programa	Prod/Pry	Act/Alt/Obr
5-07	0001	05	014	0031	0030	3000355	5004156

Código	Descripción / Especificaciones Técnicas	Clasificador	Cantidad	Unidad Medida
899600150215	CASACA TERMICA CON FORRO POLAR UNISEX	2.3.1 2.1 1	76.00	UNIDAD
	DESCRIPCION DEL BIEN	Casaca térmica con forro polar, con cintas reflectivas y tipo unisex.		
	UNIDAD DE MEDIDA	Unidad		
	ESPECIFICACIONES TECNICAS	Casaca térmica con forro polar reflectiva, material taslán, color azul PANTONE 655 CP. Cuerpo frontal y posterior con franja de color amarillo fosforescente PANTONE 3507 y cinta reflectiva de alta resistencia de color plomo de 4 cm. de ancho en los bordes de la franja. Brazos con franja de color amarillo fosforescente PANTONE 3507 y cinta reflectiva de 4 cm.  de ancho en el borde inferior de la franja. Tira interna ajustable en borde inferior del cuerpo. Bolsillos delanteros con tapa en la parte inferior de 16 cm. de alto por 17 cm. de ancho. Bolsillo delantero superior izquierdo de 10 cm. por 7 cm. extensible porta radio. Escudo bordado y nombre de la MDE en la parte delantera superior izquierda, con letra  arial, en mayúscula y en color blanco. Debajo del escudo velcro para marbete de identificación personal. En la franja amarilla delantera la palabra SERENO en letra arial, mayúscula, color blanco y de 4 cm de alto x 5 cm de ancho cada letra. En la la espalda arriba el texto SERENAZGO en letra arial, mayúscula, color blanco y de 5 cm de alto x 2,5 cm de  ancho. Debajo el texto LA ESPERANZA con la misma letra y color, y en tamaño proporcional. En la manga izquierda, sobre la franja amarilla el bordado de la bandera peruana de 6 x 3 cm y debajo el texto PERU en letra arial, mayúscula, color blanco y 0.5 cm de alto x 0.5 cm de ancho		
	CANTIDAD	76 unidades		
	DIMENSIONES	TALLAS : XS;2;S;3;M;28;L;28;XL;11;XXL;3;XXXL;1		
	LUGAR DE ENTREGA	Los bienes deben ser entregados en el almacén de la Municipalidad Distrital de La Esperanza, sito en el Jr. Baquijano y Camillo n° 1198 La Esperanza, Trujillo, La Libertad, en el horario de 8:00 a 16:00 horas		
	PLAZO DE ENTREGA	20 días		
	REQUISITOS MINIMOS DEL PROVEEDOR	- Contar con RUC - Contar con RNP - No estar sancionado ante contratación del estado.		
	CONFORMIDAD DEL BIEN	La conformidad del servicio estará a cargo de la sub Gerencia de Seguridad Ciudadana en un plazo de tres días hábiles		
	FORMA Y CONDICIONES DE PAGO	Pago unico, luego de la entrega y conformidad del bien.		
	GARANTIA	Garantía de fábrica		





MUNICIPALIDAD DISTRITAL DE LA ESPERANZA  
ADJUDICACIÓN SIMPLIFICADA N° 017-2023-MDE/OEC- PRIMERA CONVOCATORIA

Sistema Integrado de Gestión Administrativa  
Módulo de Logística  
Versión 23.01.00.U3

Fecha : 18/08/2023  
Hora : 16:22  
Página : 13 de 16

PEDIDO DE COMPRA N°

000811

UNIDAD EJECUTORA : 005 MUNICIPALIDAD DISTRITAL DE LA ESPERANZA  
NRO. IDENTIFICACIÓN : 301131

Tipo Uso : Consumo

Dirección Solicitante : SUB GERENCIA DE SEGURIDAD CIUDADANA  
Entregar a Sr(a) : POLO PRINCIPE ELMO NEPTALI  
Fecha : 15/05/2023  
Actividad Operativa : C0416 EJECUCION DEL PATRULLAJE MUNICIPAL PARA LA PREVENCIÓN DE HECHOS DELICTIVOS Q  
Motivo : SOLICITA ADQUISICIÓN DE VESTUARIO PARA EL SERVICIO DE SERENAZGO DE LA SUB GERENCIA DE SEGURIDAD CIUDADANA

FF/Rb	META / MNEMONICO	Función	División Func.	Grupo Func.	Programa	Prod/Pry	Act/Al/Obr
5-07	0001	05	014	0031	0030	3000355	5004156

Código	Descripción / Especificaciones Técnicas	Clasificador	Cantidad	Unidad Medida
	<b>CLÁUSULA DE PENALIDADES</b> Si el proveedor no cumple con la entrega de los bienes dentro del plazo estipulado, la Entidad le aplicará una penalidad por cada día de atraso hasta por un monto máximo equivalente al 10% del monto del contrato. La penalidad se aplicará automáticamente y se calculará de acuerdo a la siguiente fórmula:  Penalidad diaria= $0,10 \times \text{Monto} / f \times \text{plazo en días}$ Para plazos menores o iguales a 60 días $F=0,40$ Para plazos mayores a 60 días $F=0,25$ La entidad tiene derecho exigir además de la penalidad, el cumplimiento de la obligación.			



MUNICIPALIDAD DISTRITAL DE LA ESPERANZA  
ADJUDICACIÓN SIMPLIFICADA N° 017-2023-MDE/OEC- PRIMERA CONVOCATORIA

Sistema Integrado de Gestión Administrativa  
Módulo de Logística  
Versión 23.01.00.U3

Fecha : 18/08/2023  
Hora : 16:22  
Página : 14 de 16

PEDIDO DE COMPRA N°

000811

UNIDAD EJECUTORA : 005 MUNICIPALIDAD DISTRITAL DE LA ESPERANZA  
NRO. IDENTIFICACIÓN : 301131

Tipo Uso : Consumo

Dirección Solicitante : SUB GERENCIA DE SEGURIDAD CIUDADANA  
Entregar a Sr(a) : POLO PRINCIPE ELMO NEPTALI  
Fecha : 15/05/2023  
Actividad Operativa : C0416 EJECUCION DEL PATRULLAJE MUNICIPAL PARA LA PREVENCION DE HECHOS DELICTIVOS Q  
Motivo : SOLICITA ADQUISICIÓN DE VESTUARIO PARA EL SERVICIO DE SERENAZGO DE LA SUB GERENCIA DE SEGURIDAD CIUDADANA

FF/Rb	META / MNEMONICO	Función	División Func.	Grupo Func.	Programa	Prod/Pry	Act/Ai/Obr
5-07	0001	05	014	0031	0030	3000355	5004156

Código	Descripción / Especificaciones Técnicas		Clasificador	Cantidad	Unidad Medida
a99600310100	MARBETE DE IDENTIFICACION DE DRIL COLOR NEGRO		2.3.1 2.1 1	304.00	UNIDAD
DESCRIPCIÓN DEL BIEN		Marbetes bordados de identificación institucional y personal para prendas utilizadas en el uniforme del Servicio de Serenazgo			
UNIDAD DE MEDIDA		Unidad			
ESPECIFICACIONES TÉCNICAS		<ul style="list-style-type: none"><li>- Marbete rectangular con apellido e inicial de nombre de personal de acuerdo a relación, bordado blanco y con marco. Tamaño de 9.5 x 3 cm. en color negro y con velcro.</li><li>- Marbete rectangular con texto SEGURIDAD CIUDADANA bordado blanco y con marco. Tamaño de 9.5 x 3 cm. en color negro y con velcro.</li><li>- Marbete triangular de 9.5 x 9.5 cm., color negro y velcro posterior. Logo bordado de la MDE al centro y texto de SEGURIDAD CIUDADANA SERENAZGO en los bordes.</li><li>- Marbete rectangular de 10 x 21 cm. en color negro y velcro posterior. Marco bordado en hilo blanco. Texto SERENAZGO y debajo texto LA ESPERANZA; todo en Arial, mayúsculas y bordado blanco</li></ul>			
CANTIDAD		<ul style="list-style-type: none"><li>- 76 unidades de marbete rectangular para identificación personal</li><li>- 76 unidades de marbete rectangular de Seguridad Ciudadana</li><li>- 76 unidades de marbete triangular con escudo de la MDE</li><li>- 76 unidades de parche rectangular grande de Seguridad Ciudadana</li></ul>			
LUGAR DE ENTREGA		Los bienes deben ser entregados en el Almacén de la Municipalidad Distrital de La Esperanza, sito en el Jr. Baquijano y Carrillo N° 1198, La Esperanza, Trujillo, La Libertad, en el horario de 08:00 a 16:15 horas			
PLAZO DE ENTREGA		20 días calendario.			
CONFORMIDAD DEL BIEN		La conformidad de los bienes estará a cargo del Sub Gerente de Seguridad Ciudadana de la MDE y será entregada en un plazo no mayor de 03 días hábiles.			
FORMA Y CONDICIONES DE PAGO		Pago único, luego de la entrega y conformidad del bien			
GARANTÍA		Garantía de fábrica.			
CLAUSULA DE PENALIDADES		<p>Si el proveedor no cumple con la entrega de los bienes dentro del plazo estipulado, la Entidad le aplicará una penalidad por cada día de atraso hasta por un monto máximo equivalente al 10% del monto del contrato. La penalidad se aplicará automáticamente y se calculará y se calculará de acuerdo a la siguiente fórmula:</p> <p>Penalidad diaria = <math>0.10 \times \text{Monto} / F \times \text{Plazo en días}</math></p> <p>Para plazos menores o iguales a 60 días <math>F=0.40</math></p> <p>Para plazos mayores a 60 días <math>F=0.25</math></p> <p>La entidad tiene derecho exigir, además de la penalidad, el cumplimiento de la obligación.</p>			



MUNICIPALIDAD DISTRITAL DE LA ESPERANZA  
ADJUDICACIÓN SIMPLIFICADA N° 017--2023-MDE/OEC- PRIMERA CONVOCATORIA

Sistema Integrado de Gestión Administrativa  
Módulo de Logística  
Versión 23.01.00.U3

Fecha : 18/08/2023  
Hora : 16:22  
Página : 15 de 16

PEDIDO DE COMPRA N°

000811

UNIDAD EJECUTORA : 005 MUNICIPALIDAD DISTRITAL DE LA ESPERANZA  
NRO. IDENTIFICACIÓN : 301131

Tipo Uso : Consumo

Dirección Solicitante : SUB GERENCIA DE SEGURIDAD CIUDADANA  
Entregar a Sr(a) : POLO PRINCIPE ELMO NEPTALI  
Fecha : 15/05/2023  
Actividad Operativa : C0416 EJECUCION DEL PATRULLAJE MUNICIPAL PARA LA PREVENCIÓN DE HECHOS DELICTIVOS Q  
Motivo : SOLICITA ADQUISICIÓN DE VESTUARIO PARA EL SERVICIO DE SERENAZGO DE LA SUB GERENCIA DE SEGURIDAD CIUDADANA

FF/Rb	META / MNEMONICO	Función	División Func.	Grupo Func.	Programa	Prod/Pry	Act/Ai/Obr
5-07	0001	05	014	0031	0030	3000355	5004156

Código	Descripción / Especificaciones Técnicas	Clasificador	Cantidad	Unidad Medida
899600310190	CORREAJE DE LONA COLOR NEGRO	2.3.1 2.1 1	76.00	UNIDAD
DESCRIPCIÓN DEL BIEN	Correaje de lona de color negro.			
UNIDAD DE MEDIDA	Unidad			
ESPECIFICACIONES TÉCNICAS	Correaje de lona color negro de 5 cm de ancho. Extensión con ajuste regulable. Hebilla plástica a presión, tipo enchufe, en color negro.			
Cantidad	76 unidades			
LUGAR DE ENTREGA	Los bienes deben ser entregados en el Almacén de la Municipalidad Distrital de La Esperanza, sito en el Jr. Baquijano y Carrillo N° 1198, La Esperanza, Trujillo, La Libertad, en el horario de 08:00 a 16:00 horas			
PLAZO DE ENTREGA	20 días calendario			
REQUISITOS MINIMOS DEL PROVEEDOR	-Tener RUC activo. -Tener RNP activo. -No tener impedimentos para contratar con el Estado.			
CONFORMIDAD DEL BIEN	La conformidad del servicio estará a cargo de la Sub Gerencia de Seguridad Ciudadana en un plazo no mayor de 03 días hábiles			
FORMA Y CONDICIONES DE PAGO	Pago único, luego de la entrega y conformidad del bien.			
GARANTÍA	Garantía de fábrica.			
Cláusula de penalidades	Si el proveedor no cumple con la entrega de los bienes dentro del plazo estipulado, la Entidad le aplicará una penalidad por cada día de atraso hasta por un monto máximo equivalente al 10% del monto del contrato. La penalidad se aplicará automáticamente y se calculará de acuerdo a la siguiente fórmula:			



MUNICIPALIDAD DISTRITAL DE LA ESPERANZA  
ADJUDICACIÓN SIMPLIFICADA N° 017-2023-MDE/OEC- PRIMERA CONVOCATORIA

Sistema Integrado de Gestión Administrativa  
Módulo de Logística  
Versión 23.01.00.U3

Fecha : 18/08/2023  
Hora : 16:22  
Página : 16 de 16

PEDIDO DE COMPRA N°

000811

UNIDAD EJECUTORA : 005 MUNICIPALIDAD DISTRITAL DE LA ESPERANZA  
NRO. IDENTIFICACIÓN : 301131

Dirección Solicitante : SUB GERENCIA DE SEGURIDAD CIUDADANA  
Entregar a Sr(a) : POLO PRINCIPE ELMO NEPTALI  
Fecha : 15/05/2023  
Actividad Operativa : C0416 EJECUCION DEL PATRULLAJE MUNICIPAL PARA LA PREVENCIÓN DE HECHOS DELICTIVOS Q  
Motivo : SOLICITA ADQUISICIÓN DE VESTUARIO PARA EL SERVICIO DE SERENAZGO DE LA SUB GERENCIA DE SEGURIDAD CIUDADANA

Tipo Uso : Consumo

FF/Ro	META / MNEMONICO	Función	División Func.	Grupo Func.	Programa	Prod/Pry	Act/Al/Obr
5-07	0001	05	014	0031	0030	3000355	5004156

Código	Descripción / Especificaciones Técnicas	Clasificador	Cantidad	Unidad Medida
--------	-----------------------------------------	--------------	----------	---------------

Penalidad diaria =  $0.10 \times \text{Monto} / F \times \text{Plazo en días}$   
Para plazos menores o iguales a 60 días  $F=0.40$   
Para plazos mayores a 60 días  $F=0.25$   
La entidad tiene derecho exigir, además de la penalidad, el cumplimiento de la obligación.

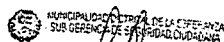

Lic. Elmo Neptali Polo Principe  
SUB GERENTE

Firma del Solicitante

Firma Autorizada

## **ANEXO UNIFORME SERENAZGO 2023**

### **01. PANTALÓN DE FAENA TIPO POLICIAL:**

- PANTALÓN MODELO FAENA POLICIAL
- COLOR AZUL PANTONE 655 CP
- TELA DRILL NUEVO MUNDO

BOLSILLO LATERAL EN  
PIERNA IZQUIERDA Y  
DERECHA



BOLSILLO LATERAL  
CON SOLAPA

BOLSILLOS TRASEROS  
CON SOLAPA

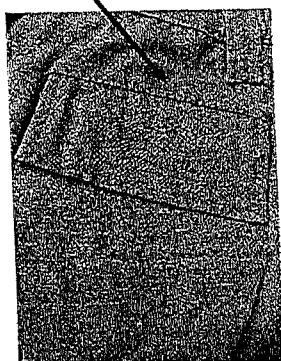

AJUSTADORES PARA  
REDUCIR HASTA UNA  
TALLA



CORDÓN DE PIERNA  
AJUSTABLE

**02. CAMISA DE FAENA TIPO POLICIAL:**

- CAMISA MANGA LARGA MODELO FAENA POLICIAL
- COLOR AZUL PANTONE 655 CP
- TELA DRILL NUEVO MUNDO

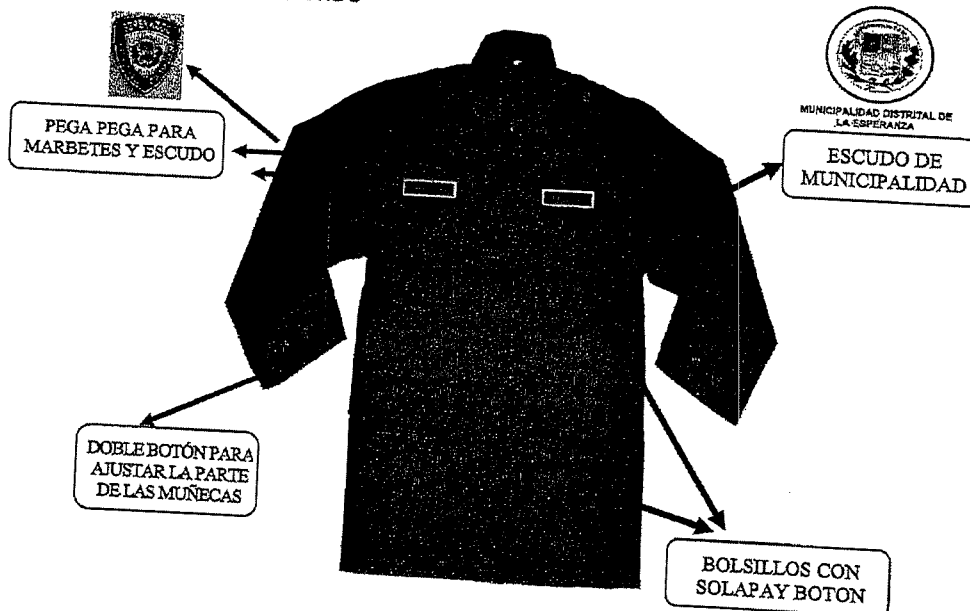

**03. POLO DE ALGODÓN MANGA CORTA CON CUELLO:**

- COLOR AZUL PANTONE 655 CP
- MATERIAL DE ALGODÓN REACTIVO 20/10
- ESCUDO SERENAZGO EN BRAZO DERECHO Y ESCUDO MDE EN PARTE DELANTERA SUPERIOR IZQUIERDA BORDADOS



**04. GORRA DE FAENA TIPO POLICIAL:**

- COLOR AZUL PANTONE 655 CP



PALABRA PERÚ  
EN COSTADO IZQUIERDO

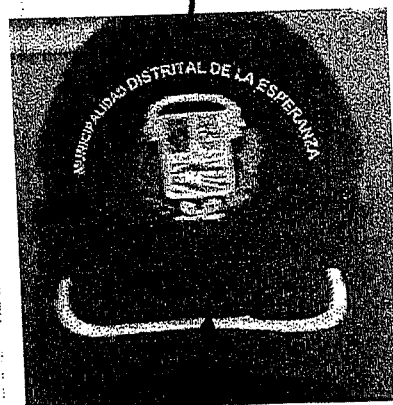

ESCUDO Y NOMBRE  
DE LA M.D.E.  
BORDADO

DOBLE LINEA BLANCA  
BORDADA

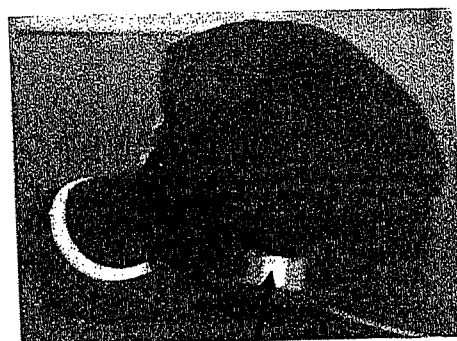

BANDERA DE PERÚ  
EN COSTADO  
DERECHO

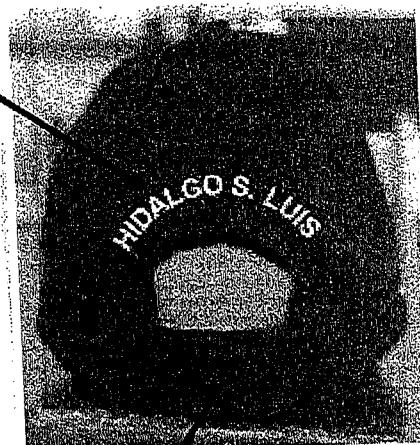

HEBILLA AJUSTABLE  
TRASERA

**05. CASACA TERMICA CON FORRO POLAR UNISEX**

- COLOR PANTONE 655 CP
- FRONTAL Y FRANJA POSTERIOR AMARILLO FOSFORESCENTE PANTONE 3507

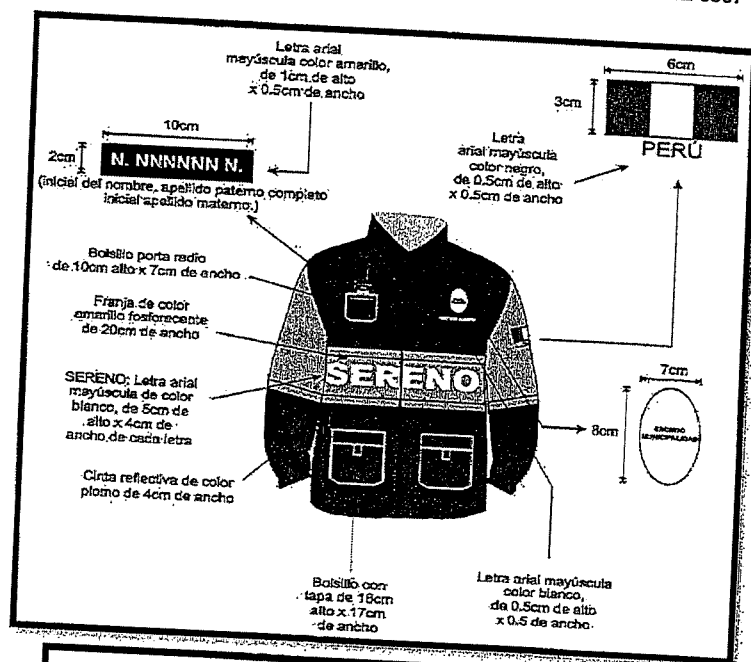



**06. MEDIAS DE ALGODÓN COLOR NEGRO PARA BORCEGUIES**

- MATERIAL DE ALGODÓN
- COLOR NEGRO

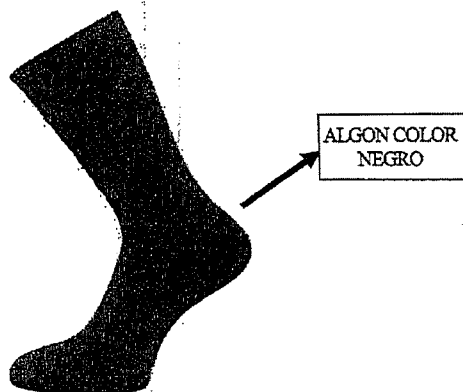

**07. CORREAS DE LONA**

- COLOR NEGRO
- MATERIAL DE LONA
- CON HEBILLA METÁLICA DORADA



**08. CORREAJE DE LONA**

- MATERIAL DE LONA
- COLOR NEGRO
- ANCHO DE 5 CM.

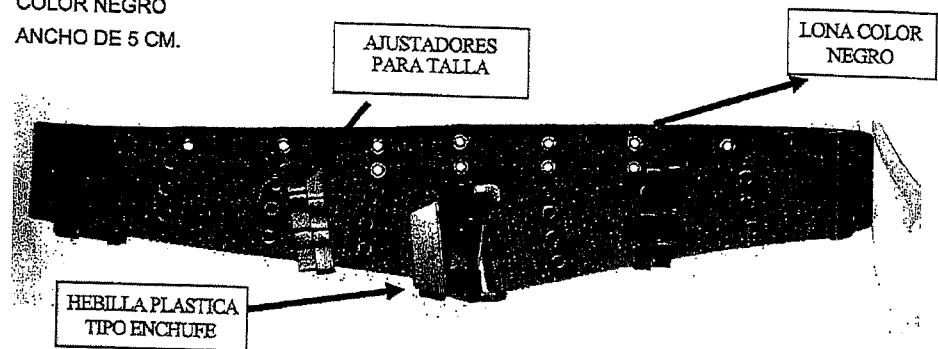

**09. PORTA VARAS**

- COLOR NEGRO
- MATERIAL DE LONA Y METAL

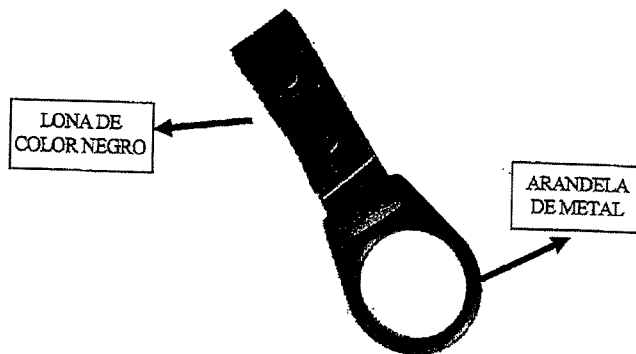

**10. CHALECO TACTICO DE MALLA Y LONA**

- COLOR NEGRO
- CON DOS VELCROS RECTANGULARES EN LA PARTE DELANTERA
- CON VELCRO RECTANGULAR GRANDE EN LA PARTE TRASERA



**11. CAMISETA DE MICROFIBRA DE POLIESTER MANGA CORTA :**

- COLOR AZUL PANTONE 655 CP
- MATERIAL DE MICROFIBRA DE POLIESTER
- ESCUDO SERENAZGO EN BRAZO DERECHO Y ESCUDO MDE EN PARTE DELANTERA SUPERIOR IZQUIERDA BORDADOS O IMPRESOS



### 3.2. REQUISITOS DE CALIFICACIÓN

B.	EXPERIENCIA DEL POSTOR EN LA ESPECIALIDAD
	<p><u>Requisitos:</u></p> <p>El postor debe acreditar un monto facturado acumulado equivalente a <b>S/213,000.00 (DOSCIENTOS TRECE MILCON 00/100 SOLES)</b> por la venta de bienes iguales o similares al objeto de la convocatoria, durante los ocho (8) años anteriores a la fecha de la presentación de ofertas que se computarán desde la fecha de la conformidad o emisión del comprobante de pago, según corresponda.</p> <p>En el caso de postores que declaren en el Anexo N° 1 tener la condición de micro y pequeña empresa, se acredita una experiencia de <b>S/14,348.8 (CATORCE MIL TRESCIENTOS CUARENTA Y OCHO CON 80/100 SOLES)</b>, por la venta de bienes iguales o similares al objeto de la convocatoria, durante los ocho (8) años anteriores a la fecha de la presentación de ofertas que se computarán desde la fecha de la conformidad o emisión del comprobante de pago, según corresponda. En el caso de consorcios, todos los integrantes deben contar con la condición de micro y pequeña empresa.</p> <p>Se consideran bienes similares a los siguientes: VENTA DE UNIFORMES de vestir tipo sastre (sacos, pantalones, chalecos, camisas, blusas, faldas)</p> <p><u>Acreditación:</u></p> <p>La experiencia del postor en la especialidad se acreditará con copia simple de (i) contratos u órdenes de compra, y su respectiva conformidad o constancia de prestación; o (ii) comprobantes de pago cuya cancelación se acredite documental y fehacientemente, con voucher de depósito, nota de abono, reporte de estado de cuenta, cualquier otro documento emitido por Entidad del sistema financiero que acredite el abono o mediante cancelación en el mismo comprobante de pago<sup>10</sup> correspondientes a un máximo de veinte (20) contrataciones.</p> <p>En caso los postores presenten varios comprobantes de pago para acreditar una sola contratación, se debe acreditar que corresponden a dicha contratación; de lo contrario, se asumirá que los comprobantes acreditan contrataciones independientes, en cuyo caso solo se considerará, para la evaluación, las veinte (20) primeras contrataciones indicadas en el <b>Anexo N° 8</b> referido a la Experiencia del Postor en la Especialidad.</p> <p>En el caso de suministro, solo se considera como experiencia la parte del contrato que haya sido ejecutada durante los ocho (8) años anteriores a la fecha de presentación de ofertas, debiendo adjuntarse copia de las conformidades correspondientes a tal parte o los respectivos comprobantes de pago cancelados.</p> <p>En los casos que se acredite experiencia adquirida en consorcio, debe presentarse la promesa de consorcio o el contrato de consorcio del cual se desprenda fehacientemente el porcentaje de las obligaciones que se asumió en el contrato presentado; de lo contrario, no se computará la experiencia proveniente de dicho contrato.</p> <p>Asimismo, cuando se presenten contratos derivados de procesos de selección convocados antes del 20.09.2012, la calificación se ceñirá al método descrito en la Directiva "Participación de Proveedores en Consorcio en las Contrataciones del Estado", debiendo presumirse que el porcentaje de las obligaciones equivale al porcentaje de participación de la promesa de consorcio o del contrato de consorcio. En caso que en dichos documentos no se consigne el porcentaje de participación se presumirá que las obligaciones se ejecutaron en partes iguales.</p> <p>Si el titular de la experiencia no es el postor, consignar si dicha experiencia corresponde a la matriz en caso</p>

<sup>10</sup> Cabe precisar que, de acuerdo con la **Resolución N° 0065-2018-TCE-S1 del Tribunal de Contrataciones del Estado:**

"... el solo sello de cancelado en el comprobante, cuando ha sido colocado por el propio postor, no puede ser considerado como una acreditación que produzca fehaciencia en relación a que se encuentra cancelado. Admitir ello equivaldría a considerar como válida la sola declaración del postor afirmando que el comprobante de pago ha sido cancelado"

(...)

"Situación diferente se suscita ante el sello colocado por el cliente del postor [sea utilizando el término "cancelado" o "pagado"] supuesto en el cual sí se contaría con la declaración de un tercero que brinde certeza, ante la cual debiera reconocerse la validez de la experiencia".

que el postor sea sucursal, o fue transmitida por reorganización societaria, debiendo acompañar la documentación sustentatoria correspondiente.

Si el postor acredita experiencia de otra persona jurídica como consecuencia de una reorganización societaria, debe presentar adicionalmente el **Anexo N° 9**.

Cuando en los contratos, órdenes de compra o comprobantes de pago el monto facturado se encuentre expresado en moneda extranjera, debe indicarse el tipo de cambio venta publicado por la Superintendencia de Banca, Seguros y AFP correspondiente a la fecha de suscripción del contrato, de emisión de la orden de compra o de cancelación del comprobante de pago, según corresponda.

Sin perjuicio de lo anterior, los postores deben llenar y presentar el **Anexo N° 8** referido a la Experiencia del Postor en la Especialidad.

**Importante**

*En el caso de consorcios, solo se considera la experiencia de aquellos integrantes que se hayan comprometido, según la promesa de consorcio, a ejecutar el objeto materia de la convocatoria, conforme a la Directiva "Participación de Proveedores en Consorcio en las Contrataciones del Estado".*

#### CAPÍTULO IV FACTORES DE EVALUACIÓN

La evaluación se realiza sobre la base de cien (100) puntos.

Para determinar la oferta con el mejor puntaje y el orden de prelación de las ofertas, se considera lo siguiente:

FACTOR DE EVALUACIÓN	PUNTAJE / METODOLOGÍA PARA SU ASIGNACIÓN
<b>A. PRECIO</b>	
<p><u>Evaluación:</u> Se evaluará considerando el precio ofertado por el postor.</p> <p><u>Acreditación:</u> Se acreditará mediante el documento que contiene el precio de la oferta (Anexo N° 6).</p>	<p>La evaluación consistirá en otorgar el máximo puntaje a la oferta de precio más bajo y otorgar a las demás ofertas puntajes inversamente proporcionales a sus respectivos precios, según la siguiente fórmula:</p> $P_i = \frac{O_m \times PMP}{O_i}$ <p> <i>i</i> = Oferta  <i>Pi</i> = Puntaje de la oferta a evaluar  <i>Oi</i> = Precio <i>i</i>  <i>Om</i> = Precio de la oferta más baja  <i>PMP</i> = Puntaje máximo del precio </p> <p style="text-align: right;">100 puntos</p>

## CAPÍTULO V PROFORMA DEL CONTRATO

### Importante

*Dependiendo del objeto del contrato, de resultar indispensable, puede incluirse cláusulas adicionales o la adecuación de las propuestas en el presente documento, las que en ningún caso pueden contemplar disposiciones contrarias a la normativa vigente ni a lo señalado en este capítulo.*

Conste por el presente documento, la contratación de [CONSIGNAR LA DENOMINACIÓN DE LA CONVOCATORIA], que celebra de una parte [CONSIGNAR EL NOMBRE DE LA ENTIDAD], en adelante LA ENTIDAD, con RUC N° [.....], con domicilio legal en [.....], representada por [.....], identificado con DNI N° [.....], y de otra parte [.....], con RUC N° [.....], con domicilio legal en [.....], inscrita en la Ficha N° [.....] Asiento N° [.....] del Registro de Personas Jurídicas de la ciudad de [.....], debidamente representado por su Representante Legal, [.....], con DNI N° [.....], según poder inscrito en la Ficha N° [.....], Asiento N° [.....] del Registro de Personas Jurídicas de la ciudad de [.....], a quien en adelante se le denominará EL CONTRATISTA en los términos y condiciones siguientes:

### **CLÁUSULA PRIMERA: ANTECEDENTES**

Con fecha [.....], el órgano encargado de las contrataciones o el comité de selección, según corresponda, adjudicó la buena pro de la **ADJUDICACIÓN SIMPLIFICADA N° [CONSIGNAR NOMENCLATURA DEL PROCEDIMIENTO DE SELECCIÓN]** para la contratación de [CONSIGNAR LA DENOMINACIÓN DE LA CONVOCATORIA], a [INDICAR NOMBRE DEL GANADOR DE LA BUENA PRO], cuyos detalles e importe constan en los documentos integrantes del presente contrato.

### **CLÁUSULA SEGUNDA: OBJETO**

El presente contrato tiene por objeto [CONSIGNAR EL OBJETO DE LA CONTRATACIÓN].

### **CLÁUSULA TERCERA: MONTO CONTRACTUAL**

El monto total del presente contrato asciende a [CONSIGNAR MONEDA Y MONTO], que incluye todos los impuestos de Ley.

Este monto comprende el costo del bien, todos los tributos, seguros, transporte, inspecciones, pruebas y, de ser el caso, los costos laborales conforme a la legislación vigente, así como cualquier otro concepto que pueda tener incidencia sobre la ejecución de la prestación materia del presente contrato.

### **CLÁUSULA CUARTA: DEL PAGO<sup>11</sup>**

LA ENTIDAD se obliga a pagar la contraprestación a EL CONTRATISTA en [INDICAR MONEDA], en [INDICAR EL DETALLE DEL PAGO ÚNICO O PAGOS A CUENTA, SEGÚN CORRESPONDA], luego de la recepción formal y completa de la documentación correspondiente, según lo establecido en el artículo 171 del Reglamento de la Ley de Contrataciones del Estado.

Para tal efecto, el responsable de otorgar la conformidad de la prestación deberá hacerlo en un plazo que no excederá de los siete (7) días de producida la recepción, salvo que se requiera efectuar pruebas que permitan verificar el cumplimiento de la obligación, en cuyo caso la conformidad se emite en un plazo máximo de quince (15) días, bajo responsabilidad de dicho funcionario.

LA ENTIDAD debe efectuar el pago dentro de los diez (10) días calendario siguientes de otorgada la conformidad de los bienes, siempre que se verifiquen las condiciones establecidas en el contrato

<sup>11</sup> En cada caso concreto, dependiendo de la naturaleza del contrato, podrá adicionarse la información que resulte pertinente a efectos de generar el pago.



para ello, bajo responsabilidad del funcionario competente.

En caso de retraso en el pago por parte de LA ENTIDAD, salvo que se deba a caso fortuito o fuerza mayor, EL CONTRATISTA tendrá derecho al pago de intereses legales conforme a lo establecido en el artículo 39 de la Ley de Contrataciones del Estado y en el artículo 171 de su Reglamento, los que se computan desde la oportunidad en que el pago debió efectuarse.

#### **CLÁUSULA QUINTA: DEL PLAZO DE LA EJECUCIÓN DE LA PRESTACIÓN**

El plazo de ejecución del presente contrato es de [...], el mismo que se computa desde [CONSIGNAR SI ES DEL DÍA SIGUIENTE DEL PERFECCIONAMIENTO DEL CONTRATO, DESDE LA FECHA QUE SE ESTABLEZCA EN EL CONTRATO O DESDE LA FECHA EN QUE SE CUMPLAN LAS CONDICIONES PREVISTAS EN EL CONTRATO PARA EL INICIO DE LA EJECUCIÓN, DEBIENDO INDICAR LAS MISMAS EN ESTE ÚLTIMO CASO. EN LA MODALIDAD DE LLAVE EN MANO DETALLAR EL PLAZO DE ENTREGA, SU INSTALACIÓN Y PUESTA EN FUNCIONAMIENTO].

#### **Importante para la Entidad**

*En el caso de contratación de prestaciones accesorias, se puede incluir la siguiente cláusula:*

#### **CLÁUSULA ...: PRESTACIONES ACCESORIAS<sup>12</sup>**

*"Las prestaciones accesorias tienen por objeto [CONSIGNAR EL OBJETO DE LAS PRESTACIONES ACCESORIAS].*

*El monto de las prestaciones accesorias asciende a [CONSIGNAR MONEDA Y MONTO], que incluye todos los impuestos de Ley.*

*El plazo de ejecución de las prestaciones accesorias es de [...], el mismo que se computa desde [CONSIGNAR SI ES DEL DÍA SIGUIENTE DEL CUMPLIMIENTO DE LAS PRESTACIONES PRINCIPALES, DESDE LA FECHA QUE SE ESTABLEZCA EN EL CONTRATO O DESDE LA FECHA EN QUE SE CUMPLAN LAS CONDICIONES PREVISTAS EN EL CONTRATO PARA EL INICIO DE LA EJECUCIÓN DE LAS PRESTACIONES ACCESORIAS, DEBIENDO INDICAR LAS MISMAS EN ESTE ÚLTIMO CASO].*

*[DE SER EL CASO, INCLUIR OTROS ASPECTOS RELACIONADOS A LA EJECUCIÓN DE LAS PRESTACIONES ACCESORIAS]."*

*Incorporar a las bases o eliminar, según corresponda*

#### **CLÁUSULA SEXTA: PARTES INTEGRANTES DEL CONTRATO**

El presente contrato está conformado por las bases integradas, la oferta ganadora, así como los documentos derivados del procedimiento de selección que establezcan obligaciones para las partes.

#### **CLÁUSULA SÉTIMA: GARANTÍAS**

EL CONTRATISTA entregó al perfeccionamiento del contrato la respectiva garantía incondicional, solidaria, irrevocable, y de realización automática en el país al solo requerimiento, a favor de LA ENTIDAD, por los conceptos, montos y vigencias siguientes:

- De fiel cumplimiento del contrato: [CONSIGNAR EL MONTO], a través de la [INDICAR EL TIPO DE GARANTÍA PRESENTADA] N° [INDICAR NÚMERO DEL DOCUMENTO] emitida por [SEÑALAR EMPRESA QUE LA EMITE]. Monto que es equivalente al diez por ciento (10%) del monto del contrato original, la misma que debe mantenerse vigente hasta la conformidad de la recepción de la prestación.

En el caso que corresponda, consignar lo siguiente:

<sup>12</sup> De conformidad con la Directiva sobre prestaciones accesorias, los contratos relativos al cumplimiento de la(s) prestación(es) principal(es) y de la(s) prestación(es) accesoria(s), pueden estar contenidos en uno o dos documentos. En el supuesto que ambas prestaciones estén contenidas en un mismo documento, estas deben estar claramente diferenciadas, debiendo indicarse entre otros aspectos, el precio y plazo de cada prestación.

- Garantía fiel cumplimiento por prestaciones accesorias: [CONSIGNAR EL MONTO], a través de la [INDICAR EL TIPO DE GARANTÍA PRESENTADA] N° [INDICAR NÚMERO DEL DOCUMENTO] emitida por [SEÑALAR EMPRESA QUE LA EMITE], la misma que debe mantenerse vigente hasta el cumplimiento total de las obligaciones garantizadas.

**Importante**

*De conformidad con el artículo 152 del Reglamento, no se constituirá garantía de fiel cumplimiento del contrato ni garantía de fiel cumplimiento por prestaciones accesorias, en contratos cuyos montos sean iguales o menores a doscientos mil Soles (S/ 200,000.00). Dicha excepción también aplica a los contratos derivados de procedimientos de selección por relación de ítems, cuando el monto del ítem adjudicado o la sumatoria de los montos de los ítems adjudicados no supere el monto señalado anteriormente.*

**CLÁUSULA OCTAVA: EJECUCIÓN DE GARANTÍAS POR FALTA DE RENOVACIÓN**

LA ENTIDAD puede solicitar la ejecución de las garantías cuando EL CONTRATISTA no las hubiere renovado antes de la fecha de su vencimiento, conforme a lo dispuesto en el literal a) del numeral 155.1 del artículo 155 del Reglamento de la Ley de Contrataciones del Estado.

**Importante para la Entidad**

*Sólo en el caso que la Entidad hubiese previsto otorgar adelanto, se debe incluir la siguiente cláusula:*

**CLÁUSULA NOVENA: ADELANTO DIRECTO**

*"LA ENTIDAD otorgará [CONSIGNAR NÚMERO DE ADELANTOS A OTORGARSE]adelantos directos por el [CONSIGNAR PORCENTAJE QUE NO DEBE EXCEDER DEL 30% DEL MONTO DEL CONTRATO ORIGINAL] del monto del contrato original.*

*EL CONTRATISTA debe solicitar los adelantos dentro de [CONSIGNAR EL PLAZO Y OPORTUNIDAD PARA LA SOLICITUD], adjuntando a su solicitud la garantía por adelantos mediante carta fianza o póliza de caución acompañada del comprobante de pago correspondiente. Vencido dicho plazo no procederá la solicitud.*

*LA ENTIDAD debe entregar el monto solicitado dentro de [CONSIGNAR EL PLAZO]siguientes a la presentación de la solicitud del contratista."*

*Incorporar a las bases o eliminar, según corresponda.*

**CLÁUSULA DÉCIMA: RECEPCIÓN Y CONFORMIDAD DE LA PRESTACIÓN**

La recepción y conformidad de la prestación se regula por lo dispuesto en el artículo 168 del Reglamento de la Ley de Contrataciones del Estado. La recepción será otorgada por [CONSIGNAR EL ÁREA O UNIDAD ORGÁNICA DE ALMACÉN O LA QUE HAGA SUS VECES]y la conformidad será otorgada por [CONSIGNAR EL ÁREA O UNIDAD ORGÁNICA QUE OTORGARÁ LA CONFORMIDAD] en el plazo máximo de [CONSIGNAR SIETE (7) DÍAS O MÁXIMO QUINCE (15) DÍAS, EN CASO SE REQUIERA EFECTUAR PRUEBAS QUE PERMITAN VERIFICAR EL CUMPLIMIENTO DE LA OBLIGACIÓN] días de producida la recepción.

De existir observaciones, LA ENTIDAD las comunica al CONTRATISTA, indicando claramente el sentido de estas, otorgándole un plazo para subsanar no menor de dos (2) ni mayor de ocho (8) días. Dependiendo de la complejidad o sofisticación de las subsanaciones a realizar el plazo para subsanar no puede ser menor de cinco (5) ni mayor de quince (15) días. Si pese al plazo otorgado, EL CONTRATISTA no cumpliera a cabalidad con la subsanación, LA ENTIDAD puede otorgar al CONTRATISTA periodos adicionales para las correcciones pertinentes. En este supuesto corresponde aplicar la penalidad por mora desde el vencimiento del plazo para subsanar.

Este procedimiento no resulta aplicable cuando los bienes manifiestamente no cumplan con las características y condiciones ofrecidas, en cuyo caso LA ENTIDAD no efectúa la recepción o no otorga la conformidad, según corresponda, debiendo considerarse como no ejecutada la prestación, aplicándose la penalidad que corresponda por cada día de atraso.

**CLÁUSULA UNDÉCIMA: DECLARACIÓN JURADA DEL CONTRATISTA**

EL CONTRATISTA declara bajo juramento que se compromete a cumplir las obligaciones derivadas del presente contrato, bajo sanción de quedar inhabilitado para contratar con el Estado en caso de incumplimiento.

**CLÁUSULA DUODÉCIMA: RESPONSABILIDAD POR VICIOS OCULTOS**

La recepción conforme de la prestación por parte de LA ENTIDAD no enerva su derecho a reclamar posteriormente por defectos o vicios ocultos, conforme a lo dispuesto por los artículos 40 de la Ley de Contrataciones del Estado y 173 de su Reglamento.

El plazo máximo de responsabilidad del contratista es de [CONSIGNAR TIEMPO EN AÑOS, NO MENOR DE UN (1) AÑO] año(s) contado a partir de la conformidad otorgada por LA ENTIDAD.

**CLÁUSULA DÉCIMA TERCERA: PENALIDADES**

Si EL CONTRATISTA incurre en retraso injustificado en la ejecución de las prestaciones objeto del contrato, LA ENTIDAD le aplica automáticamente una penalidad por mora por cada día de atraso, de acuerdo a la siguiente fórmula:

$$\text{Penalidad Diaria} = \frac{0.10 \times \text{monto vigente}}{F \times \text{plazo vigente en días}}$$

Donde:

**F = 0.25 para plazos mayores a sesenta (60) días o;**

**F = 0.40 para plazos menores o iguales a sesenta (60) días.**

El retraso se justifica a través de la solicitud de ampliación de plazo debidamente aprobado. Adicionalmente, se considera justificado el retraso, y en consecuencia no se aplica penalidad, cuando EL CONTRATISTA acredite, de modo objetivamente sustentado, que el mayor tiempo transcurrido no le resulta imputable. En este último caso la calificación del retraso como justificado por parte de LA ENTIDAD no da lugar al pago de gastos generales ni costos directos de ningún tipo, conforme el numeral 162.5 del artículo 162 del Reglamento de la Ley de Contrataciones del Estado.

**Importante**

*De haberse previsto establecer penalidades distintas a la penalidad por mora, incluir dichas penalidades, los supuestos de aplicación de penalidad, la forma de cálculo de la penalidad para cada supuesto y el procedimiento mediante el cual se verifica el supuesto a penalizar, conforme el artículo 163 del Reglamento de la Ley de Contrataciones del Estado.*

Estas penalidades se deducen de los pagos a cuenta o del pago final, según corresponda; o si fuera necesario, se cobra del monto resultante de la ejecución de la garantía de fiel cumplimiento.

Estos dos (2) tipos de penalidades pueden alcanzar cada una un monto máximo equivalente al diez por ciento (10%) del monto del contrato vigente, o de ser el caso, del ítem que debió ejecutarse.

Cuando se llegue a cubrir el monto máximo de la penalidad por mora o el monto máximo para otras penalidades, de ser el caso, LA ENTIDAD puede resolver el contrato por incumplimiento.

**CLÁUSULA DÉCIMA CUARTA: RESOLUCIÓN DEL CONTRATO**

Cualquiera de las partes puede resolver el contrato, de conformidad con el numeral 32.3 del artículo 32 y artículo 36 de la Ley de Contrataciones del Estado, y el artículo 164 de su Reglamento. De darse el caso, LA ENTIDAD procederá de acuerdo a lo establecido en el artículo 165 del Reglamento de la Ley de Contrataciones del Estado.

**CLÁUSULA DÉCIMA QUINTA: RESPONSABILIDAD DE LAS PARTES**

Cuando se resuelva el contrato por causas imputables a algunas de las partes, se debe resarcir los daños y perjuicios ocasionados, a través de la indemnización correspondiente. Ello no obsta la aplicación de las sanciones administrativas, penales y pecuniarias a que dicho incumplimiento diere

lugar, en el caso que éstas correspondan.

Lo señalado precedentemente no exime a ninguna de las partes del cumplimiento de las demás obligaciones previstas en el presente contrato.

#### **CLÁUSULA DÉCIMA SEXTA: ANTICORRUPCIÓN**

EL CONTRATISTA declara y garantiza no haber, directa o indirectamente, o tratándose de una persona jurídica a través de sus socios, integrantes de los órganos de administración, apoderados, representantes legales, funcionarios, asesores o personas vinculadas a las que se refiere el artículo 7 del Reglamento de la Ley de Contrataciones del Estado, ofrecido, negociado o efectuado, cualquier pago o, en general, cualquier beneficio o incentivo ilegal en relación al contrato.

Asimismo, el CONTRATISTA se obliga a conducirse en todo momento, durante la ejecución del contrato, con honestidad, probidad, veracidad e integridad y de no cometer actos ilegales o de corrupción, directa o indirectamente o a través de sus socios, accionistas, participacionistas, integrantes de los órganos de administración, apoderados, representantes legales, funcionarios, asesores y personas vinculadas a las que se refiere el artículo 7 del Reglamento de la Ley de Contrataciones del Estado.

Además, EL CONTRATISTA se compromete a i) comunicar a las autoridades competentes, de manera directa y oportuna, cualquier acto o conducta ilícita o corrupta de la que tuviera conocimiento; y ii) adoptar medidas técnicas, organizativas y/o de personal apropiadas para evitar los referidos actos o prácticas.

Finalmente, EL CONTRATISTA se compromete a no colocar a los funcionarios públicos con los que deba interactuar, en situaciones reñidas con la ética. En tal sentido, reconoce y acepta la prohibición de ofrecerles a éstos cualquier tipo de obsequio, donación, beneficio y/o gratificación, ya sea de bienes o servicios, cualquiera sea la finalidad con la que se lo haga.

#### **CLÁUSULA DÉCIMA SÉTIMA: MARCO LEGAL DEL CONTRATO**

Sólo en lo no previsto en este contrato, en la Ley de Contrataciones del Estado y su Reglamento, en las directivas que emita el OSCE y demás normativa especial que resulte aplicable, serán de aplicación supletoria las disposiciones pertinentes del Código Civil vigente, cuando corresponda, y demás normas de derecho privado.

#### **CLÁUSULA DÉCIMA OCTAVA: SOLUCIÓN DE CONTROVERSIAS<sup>13</sup>**

Las controversias que surjan entre las partes durante la ejecución del contrato se resuelven mediante conciliación o arbitraje, según el acuerdo de las partes.

Cualquiera de las partes tiene derecho a iniciar el arbitraje a fin de resolver dichas controversias dentro del plazo de caducidad previsto en la Ley de Contrataciones del Estado y su Reglamento.

Facultativamente, cualquiera de las partes tiene el derecho a solicitar una conciliación dentro del plazo de caducidad correspondiente, según lo señalado en el artículo 224 del Reglamento de la Ley de Contrataciones del Estado, sin perjuicio de recurrir al arbitraje, en caso no se llegue a un acuerdo entre ambas partes o se llegue a un acuerdo parcial. Las controversias sobre nulidad del contrato solo pueden ser sometidas a arbitraje.

El Laudo arbitral emitido es inapelable, definitivo y obligatorio para las partes desde el momento de su notificación, según lo previsto en el numeral 45.21 del artículo 45 de la Ley de Contrataciones del Estado.

#### **CLÁUSULA DÉCIMA NOVENA: FACULTAD DE ELEVAR A ESCRITURA PÚBLICA**

Cualquiera de las partes puede elevar el presente contrato a Escritura Pública corriendo con todos los gastos que demande esta formalidad.

<sup>13</sup> De acuerdo con el numeral 225.3 del artículo 225 del Reglamento, las partes pueden recurrir al arbitraje ad hoc cuando las controversias deriven de procedimientos de selección cuyo valor estimado sea menor o igual a cinco millones con 00/100 soles (S/ 5 000 000,00).

**CLÁUSULA VIGÉSIMA: DOMICILIO PARA EFECTOS DE LA EJECUCIÓN CONTRACTUAL**

Las partes declaran el siguiente domicilio para efecto de las notificaciones que se realicen durante la ejecución del presente contrato:

DOMICILIO DE LA ENTIDAD: [.....]

DOMICILIO DEL CONTRATISTA: [CONSIGNAR EL DOMICILIO SEÑALADO POR EL POSTOR GANADOR DE LA BUENA PRO AL PRESENTAR LOS REQUISITOS PARA EL PERFECCIONAMIENTO DEL CONTRATO]

La variación del domicilio aquí declarado de alguna de las partes debe ser comunicada a la otra parte, formalmente y por escrito, con una anticipación no menor de quince (15) días calendario.

De acuerdo con las bases integradas, la oferta y las disposiciones del presente contrato, las partes lo firman por duplicado en señal de conformidad en la ciudad de [.....] al [CONSIGNAR FECHA].

\_\_\_\_\_  
"LA ENTIDAD"

\_\_\_\_\_  
"EL CONTRATISTA"

**Importante**

*Este documento puede firmarse digitalmente si ambas partes cuentan con firma digital, según la Ley N° 27269, Ley de Firmas y Certificados Digitales<sup>14</sup>.*

<sup>14</sup> Para mayor información sobre la normativa de firmas y certificados digitales ingresar a:  
<https://www.indecopi.gob.pe/web/firmas-digitales/firmar-y-certificados-digitales>

## ANEXOS

**ANEXO N° 1**

**DECLARACIÓN JURADA DE DATOS DEL POSTOR**

Señores

**ORGANO ENCARGADO DE LAS CONTRATACIONES**  
**ADJUDICACIÓN SIMPLIFICADA N° 17-2023-MDE-OEC**  
Presente.-

El que se suscribe, [...], postor y/o Representante Legal de [CONSIGNAR EN CASO DE SER PERSONA JURÍDICA], identificado con [CONSIGNAR TIPO DE DOCUMENTO DE IDENTIDAD] N° [CONSIGNAR NÚMERO DE DOCUMENTO DE IDENTIDAD], con poder inscrito en la localidad de [CONSIGNAR EN CASO DE SER PERSONA JURÍDICA] en la Ficha N° [CONSIGNAR EN CASO DE SER PERSONA JURÍDICA] Asiento N° [CONSIGNAR EN CASO DE SER PERSONA JURÍDICA], **DECLARO BAJO JURAMENTO** que la siguiente información se sujeta a la verdad:

Nombre, Denominación o Razón Social :			
Domicilio Legal :			
RUC :	Teléfono(s) :		
MYPE <sup>15</sup>		Sí	No
Correo electrónico :			

**Autorización de notificación por correo electrónico:**

Autorizo que se notifiquen al correo electrónico indicado las siguientes actuaciones:

1. Solicitud de la descripción a detalle de todos los elementos constitutivos de la oferta.
2. Solicitud de reducción de la oferta económica.
3. Solicitud de subsanación de los requisitos para perfeccionar el contrato.
4. Solicitud para presentar los documentos para perfeccionar el contrato, según orden de prelación, de conformidad con lo previsto en el artículo 141 del Reglamento.
5. Respuesta a la solicitud de acceso al expediente de contratación.
6. Notificación de la orden de compra<sup>16</sup>

Asimismo, me comprometo a remitir la confirmación de recepción, en el plazo máximo de dos (2) días hábiles de recibida la comunicación.

[CONSIGNAR CIUDAD Y FECHA]

.....  
**Firma, Nombres y Apellidos del postor o Representante legal, según corresponda**

**Importante**

*La notificación dirigida a la dirección de correo electrónico consignada se entenderá válidamente efectuada cuando la Entidad reciba acuse de recepción.*

<sup>15</sup> Esta información será verificada por la Entidad en la página web del Ministerio de Trabajo y Promoción del Empleo en la sección consulta de empresas acreditadas en el REMYPE en el link <http://www2.trabajo.gob.pe/servicios-en-linea-2-2/> y se tendrá en cuenta en caso de empate, conforme a lo previsto en el artículo 91 del Reglamento.

<sup>16</sup> Cuando el monto del valor estimado del procedimiento o del ítem no supere los doscientos mil Soles (S/ 200,000.00), en caso se haya optado por perfeccionar el contrato con una orden de compra.

**Importante**

*Cuando se trate de consorcios, la declaración jurada es la siguiente:*

**ANEXO N° 1**

**DECLARACIÓN JURADA DE DATOS DEL POSTOR**

Señores

**ORGANO ENCARGADO DE LAS CONTRATACIONES**  
**ADJUDICACIÓN SIMPLIFICADA N° 17-2023-MDE-OEC**  
Presente.-

El que se suscribe, [...], representante común del consorcio [CONSIGNAR EL NOMBRE DEL CONSORCIO], identificado con [CONSIGNAR TIPO DE DOCUMENTO DE IDENTIDAD] N° [CONSIGNAR NÚMERO DE DOCUMENTO DE IDENTIDAD], **DECLARO BAJO JURAMENTO** que la siguiente información se sujeta a la verdad:

Datos del consorciado 1			
Nombre, Denominación o Razón Social :			
Domicilio Legal :			
RUC :	Teléfono(s) :		
MYPE <sup>17</sup>		Sí	No
Correo electrónico :			

Datos del consorciado 2			
Nombre, Denominación o Razón Social :			
Domicilio Legal :			
RUC :	Teléfono(s) :		
MYPE <sup>18</sup>		Sí	No
Correo electrónico :			

Datos del consorciado ...			
Nombre, Denominación o Razón Social :			
Domicilio Legal :			
RUC :	Teléfono(s) :		
MYPE <sup>19</sup>		Sí	No
Correo electrónico :			

**Autorización de notificación por correo electrónico:**

Correo electrónico del consorcio:

<sup>17</sup> Esta información será verificada por la Entidad en la página web del Ministerio de Trabajo y Promoción del Empleo en la sección consulta de empresas acreditadas en el REMYPE en el link <http://www2.trabajo.gob.pe/servicios-en-linea-2-2/> y se tendrá en cuenta en caso de empate, conforme a lo previsto en el artículo 91 del Reglamento. Para dicho efecto, todos los integrantes del consorcio deben acreditar la condición de micro o pequeña empresa.

<sup>18</sup> Ibídem.

<sup>19</sup> Ibídem.



Autorizo que se notifiquen al correo electrónico indicado las siguientes actuaciones:

1. Solicitud de la descripción a detalle de todos los elementos constitutivos de la oferta.
2. Solicitud de reducción de la oferta económica.
3. Solicitud de subsanación de los requisitos para perfeccionar el contrato.
4. Solicitud para presentar los documentos para perfeccionar el contrato, según orden de prelación, de conformidad con lo previsto en el artículo 141 del Reglamento.
5. Respuesta a la solicitud de acceso al expediente de contratación.
6. Notificación de la orden de compra<sup>20</sup>

Asimismo, me comprometo a remitir la confirmación de recepción, en el plazo máximo de dos (2) días hábiles de recibida la comunicación.

[CONSIGNAR CIUDAD Y FECHA]

.....  
**Firma, Nombres y Apellidos del representante  
común del consorcio**

**Importante**

*La notificación dirigida a la dirección de correo electrónico consignada se entenderá válidamente efectuada cuando la Entidad reciba acuse de recepción.*



<sup>20</sup> Cuando el monto del valor estimado del procedimiento o del ítem no supere los doscientos mil Soles (S/ 200,000.00), en caso se haya optado por perfeccionar el contrato con una orden de compra.

**ANEXO N° 2**

**DECLARACIÓN JURADA  
(ART. 52 DEL REGLAMENTO DE LA LEY DE CONTRATACIONES DEL ESTADO)**

Señores

**ORGANO ENCARGADO DE LAS CONTRATACIONES  
ADJUDICACIÓN SIMPLIFICADA N° 17-2023-MDE-OEC**  
Presente.-

Mediante el presente el suscrito, postor y/o Representante Legal de [CONSIGNAR EN CASO DE SER PERSONA JURÍDICA], declaro bajo juramento:

- i. No haber incurrido y me obligo a no incurrir en actos de corrupción, así como a respetar el principio de integridad.
- ii. No tener impedimento para postular en el procedimiento de selección ni para contratar con el Estado, conforme al artículo 11 de la Ley de Contrataciones del Estado.
- iii. Conocer las sanciones contenidas en la Ley de Contrataciones del Estado y su Reglamento, así como las disposiciones aplicables de la Ley N° 27444, Ley del Procedimiento Administrativo General.
- iv. Participar en el presente proceso de contratación en forma independiente sin mediar consulta, comunicación, acuerdo, arreglo o convenio con ningún proveedor; y, conocer las disposiciones del Decreto Legislativo N° 1034, Decreto Legislativo que aprueba la Ley de Represión de Conductas Anticompetitivas.
- v. Conocer, aceptar y someterme a las bases, condiciones y reglas del procedimiento de selección.
- vi. Ser responsable de la veracidad de los documentos e información que presento en el presente procedimiento de selección.
- vii. Comprometerme a mantener la oferta presentada durante el procedimiento de selección y a perfeccionar el contrato, en caso de resultar favorecido con la buena pro.

[CONSIGNAR CIUDAD Y FECHA]

.....  
**Firma, Nombres y Apellidos del postor o  
Representante legal, según corresponda**

**Importante**

*En el caso de consorcios, cada integrante debe presentar esta declaración jurada, salvo que sea presentada por el representante común del consorcio.*

### ANEXO N° 3

#### DECLARACIÓN JURADA DE CUMPLIMIENTO DE LAS ESPECIFICACIONES TÉCNICAS

Señores

**ORGANO ENCARGADO DE LAS CONTRATACIONES**  
**ADJUDICACIÓN SIMPLIFICADA N° 17-2023-MDE-OEC**  
Presente.-

Es grato dirigirme a usted, para hacer de su conocimiento que luego de haber examinado las bases y demás documentos del procedimiento de la referencia y, conociendo todos los alcances y las condiciones detalladas en dichos documentos, el postor que suscribe ofrece el [CONSIGNAR EL OBJETO DE LA CONVOCATORIA], de conformidad con las Especificaciones Técnicas que se indican en el numeral 3.1 del Capítulo III de la sección específica de las bases y los documentos del procedimiento.

[CONSIGNAR CIUDAD Y FECHA]

.....  
**Firma, Nombres y Apellidos del postor o**  
**Representante legal o común, según corresponda**

#### Importante

*Adicionalmente, puede requerirse la presentación de documentación que acredite el cumplimiento de las especificaciones técnicas, conforme a lo indicado en el acápite relacionado al contenido de las ofertas de la presente sección de las bases.*

**ANEXO N° 4**

**DECLARACIÓN JURADA DE PLAZO DE ENTREGA**

Señores

**ORGANO ENCARGADO DE LAS CONTRATACIONES  
ADJUDICACIÓN SIMPLIFICADA N° 17-2023-MDE-OEC**

Presente.-

Mediante el presente, con pleno conocimiento de las condiciones que se exigen en las bases del procedimiento de la referencia, me comprometo a entregar los bienes objeto del presente procedimiento de selección en el plazo de [CONSIGNAR EL PLAZO OFERTADO. EN CASO DE LA MODALIDAD DE LLAVE EN MANO DETALLAR EL PLAZO DE ENTREGA, SU INSTALACIÓN Y PUESTA EN FUNCIONAMIENTO].

[CONSIGNAR CIUDAD Y FECHA]

.....  
**Firma, Nombres y Apellidos del postor o  
Representante legal o común, según corresponda**

**ANEXO N° 5**

**PROMESA DE CONSORCIO**

**(Sólo para el caso en que un consorcio se presente como postor)**

Señores

**ORGANO ENCARGADO DE LAS CONTRATACIONES**  
**ADJUDICACIÓN SIMPLIFICADA N° 17-2023-MDE-OEC**  
Presente.-

Los suscritos declaramos expresamente que hemos convenido en forma irrevocable, durante el lapso que dure el procedimiento de selección, para presentar una oferta conjunta a la **ADJUDICACIÓN SIMPLIFICADA N° [CONSIGNAR NOMENCLATURA DEL PROCEDIMIENTO]**

Asimismo, en caso de obtener la buena pro, nos comprometemos a formalizar el contrato de consorcio, de conformidad con lo establecido por el artículo 140 del Reglamento de la Ley de Contrataciones del Estado, bajo las siguientes condiciones:

- a) Integrantes del consorcio
1. [NOMBRE, DENOMINACIÓN O RAZÓN SOCIAL DEL CONSORCIADO 1].
  2. [NOMBRE, DENOMINACIÓN O RAZÓN SOCIAL DEL CONSORCIADO 2].
- b) Designamos a [CONSIGNAR NOMBRES Y APELLIDOS DEL REPRESENTANTE COMÚN], identificado con [CONSIGNAR TIPO DE DOCUMENTO DE IDENTIDAD] N° [CONSIGNAR NÚMERO DE DOCUMENTO DE IDENTIDAD], como representante común del consorcio para efectos de participar en todos los actos referidos al procedimiento de selección, suscripción y ejecución del contrato correspondiente con [CONSIGNAR NOMBRE DE LA ENTIDAD].

Asimismo, declaramos que el representante común del consorcio no se encuentra impedido, inhabilitado ni suspendido para contratar con el Estado.

- c) Fijamos nuestro domicilio legal común en [.....].
- d) Las obligaciones que corresponden a cada uno de los integrantes del consorcio son las siguientes:

1. OBLIGACIONES DE [NOMBRE, DENOMINACIÓN O RAZÓN SOCIAL DEL CONSORCIADO 1] [ % ]<sup>21</sup>

[DESCRIBIR LAS OBLIGACIONES DEL CONSORCIADO 1]

2. OBLIGACIONES DE [NOMBRE, DENOMINACIÓN O RAZÓN SOCIAL DEL CONSORCIADO 2] [ % ]<sup>22</sup>

[DESCRIBIR LAS OBLIGACIONES DEL CONSORCIADO 2]

TOTAL OBLIGACIONES

100%<sup>23</sup>

<sup>21</sup> Consignar únicamente el porcentaje total de las obligaciones, el cual debe ser expresado en número entero, sin decimales.

<sup>22</sup> Consignar únicamente el porcentaje total de las obligaciones, el cual debe ser expresado en número entero, sin decimales.

<sup>23</sup> Este porcentaje corresponde a la sumatoria de los porcentajes de las obligaciones de cada uno de los integrantes del consorcio.

[CONSIGNAR CIUDAD Y FECHA]

.....  
**Consortiado 1**  
Nombres, apellidos y firma del Consortiado 1  
o de su Representante Legal  
Tipo y N° de Documento de Identidad

.....  
**Consortiado 2**  
Nombres, apellidos y firma del Consortiado 2  
o de su Representante Legal  
Tipo y N° de Documento de Identidad

**Importante**

*De conformidad con el artículo 52 del Reglamento, las firmas de los integrantes del consorcio deben ser legalizadas.*

*f*

**Importante para la Entidad**

*En caso de la contratación de bienes bajo el sistema a precios unitarios incluir el siguiente anexo:*

*Esta nota deberá ser eliminada una vez culminada la elaboración de las bases*

**ANEXO N° 6**

**PRECIO DE LA OFERTA**

Señores

**[CONSIGNAR ÓRGANO ENCARGADO DE LAS CONTRATACIONES O COMITÉ DE SELECCIÓN, SEGÚN CORRESPONDA]**

**ADJUDICACIÓN SIMPLIFICADA N° [CONSIGNAR NOMENCLATURA DEL PROCEDIMIENTO]**

Presente.-

Es grato dirigirme a usted, para hacer de su conocimiento que, de acuerdo con las bases, mi oferta es la siguiente:

CONCEPTO	CANTIDAD	PRECIO UNITARIO	PRECIO TOTAL
TOTAL			

El precio de la oferta [CONSIGNAR LA MONEDA DE LA CONVOCATORIA] incluye todos los tributos, seguros, transporte, inspecciones, pruebas y, de ser el caso, los costos laborales conforme a la legislación vigente, así como cualquier otro concepto que pueda tener incidencia sobre el costo del bien a contratar; excepto la de aquellos postores que gocen de alguna exoneración legal, no incluirán en el precio de su oferta los tributos respectivos.

[CONSIGNAR CIUDAD Y FECHA]

.....  
**Firma, Nombres y Apellidos del postor o  
Representante legal o común, según corresponda**

**Importante**

- *En caso que el postor reduzca su oferta, según lo previsto en el artículo 68 del Reglamento, debe presentar nuevamente este Anexo.*
- *El postor que goce de alguna exoneración legal, debe indicar que su oferta no incluye el tributo materia de la exoneración, debiendo incluir el siguiente texto:*

*"Mi oferta no incluye [CONSIGNAR EL TRIBUTO MATERIA DE LA EXONERACIÓN]"*

**Importante para la Entidad**

- *En caso de procedimientos según relación de ítems, consignar lo siguiente:  
"El postor puede presentar el precio de su oferta en un solo documento o documentos independientes, en los ítems que se presente".*
- *En caso de contrataciones que conllevan la ejecución de prestaciones accesorias, consignar lo siguiente:  
"El postor debe detallar en el precio de su oferta, el monto correspondiente a la prestación principal y las prestaciones accesorias".*

*Incluir o eliminar, según corresponda*

**Importante para la Entidad**

*En caso de la contratación de bienes bajo el sistema a suma alzada incluir el siguiente anexo:  
Esta nota deberá ser eliminada una vez culminada la elaboración de las bases*

**ANEXO N° 6**

**PRECIO DE LA OFERTA**

Señores

**ORGANO ENCARGADO DE LAS CONTRATACIONES  
ADJUDICACIÓN SIMPLIFICADA N° 17-2023-MDE-OEC  
Presente.-**

Es grato dirigirme a usted, para hacer de su conocimiento que, de acuerdo con las bases, mi oferta es la siguiente:

CONCEPTO	PRECIO TOTAL
<b>TOTAL</b>	

El precio de la oferta [CONSIGNAR LA MONEDA DE LA CONVOCATORIA] incluye todos los tributos, seguros, transporte, inspecciones, pruebas y, de ser el caso, los costos laborales conforme a la legislación vigente, así como cualquier otro concepto que pueda tener incidencia sobre el costo del bien a contratar; excepto la de aquellos postores que gocen de alguna exoneración legal, no incluirán en el precio de su oferta los tributos respectivos.

[CONSIGNAR CIUDAD Y FECHA]

.....  
**Firma, Nombres y Apellidos del postor o  
Representante legal o común, según corresponda**

**Importante**

- *El postor debe consignar el precio total de la oferta, sin perjuicio que, de resultar favorecido con la buena pro, presente el detalle de precios unitarios para el perfeccionamiento del contrato.*
- *El postor que goce de alguna exoneración legal, debe indicar que su oferta no incluye el tributo materia de la exoneración, debiendo incluir el siguiente texto:*

*"Mi oferta no incluye [CONSIGNAR EL TRIBUTO MATERIA DE LA EXONERACIÓN]"*

**Importante para la Entidad**

- *En caso de procedimientos según relación de ítems, consignar lo siguiente:  
"El postor puede presentar el precio de su oferta en un solo documento o documentos independientes, en los ítems que se presente".*
- *En caso de contrataciones que conlleven la ejecución de prestaciones accesorias, consignar lo siguiente:  
"El postor debe detallar en el precio de su oferta, el monto correspondiente a la prestación principal y las prestaciones accesorias".*

*Incluir o eliminar, según corresponda*



**Importante para la Entidad**

*Si durante la fase de actos preparatorios, las Entidades advierten que es posible la participación de proveedores que gozan del beneficio de la exoneración del IGV prevista en la Ley N° 27037, Ley de Promoción de la Inversión en la Amazonía, incluir el siguiente anexo:*

*Esta nota deberá ser eliminada una vez culminada la elaboración de las bases*

**ANEXO N° 7**

**DECLARACIÓN JURADA DE CUMPLIMIENTO DE CONDICIONES PARA LA APLICACIÓN DE LA EXONERACIÓN DEL IGV**

Señores

**[CONSIGNAR ÓRGANO ENCARGADO DE LAS CONTRATACIONES O COMITÉ DE SELECCIÓN, SEGÚN CORRESPONDA]**

**ADJUDICACIÓN SIMPLIFICADA N° [CONSIGNAR NOMENCLATURA DEL PROCEDIMIENTO]**

Presente.-

Mediante el presente el suscrito, postor y/o Representante Legal de **[CONSIGNAR EN CASO DE SER PERSONA JURÍDICA]**, declaro bajo juramento que gozo del beneficio de la exoneración del IGV previsto en la Ley N° 27037, Ley de Promoción de la Inversión en la Amazonía, dado que cumplo con las condiciones siguientes:

- 1.- Que el domicilio fiscal de la empresa<sup>24</sup> se encuentra ubicada en la Amazonía y coincide con el lugar establecido como sede central (donde tiene su administración y lleva su contabilidad);
- 2.- Que la empresa se encuentra inscrita en las Oficinas Registrales de la Amazonía (exigible en caso de personas jurídicas);
- 3.- Que, al menos el setenta por ciento (70%) de los activos fijos de la empresa se encuentran en la Amazonía; y
- 4.- Que la empresa no tiene producción fuera de la Amazonía.<sup>25</sup>

**[CONSIGNAR CIUDAD Y FECHA]**

.....  
**Firma, Nombres y Apellidos del postor o Representante legal, según corresponda**

**Importante**

*Cuando se trate de consorcios, esta declaración jurada será presentada por cada uno de los integrantes del consorcio, salvo que se trate de consorcios con contabilidad independiente, en cuyo caso debe ser suscrita por el representante común, debiendo indicar su condición de consorcio con contabilidad independiente y el número de RUC del consorcio.*

<sup>24</sup> En el artículo 1 del "Reglamento de las Disposiciones Tributarias contenidas en la Ley de Promoción de la Inversión en la Amazonía" se define como "empresa" a las "Personas naturales, sociedades conyugales, sucesiones indivisas y personas consideradas jurídicas por la Ley del Impuesto a la Renta, generadoras de rentas de tercera categoría, ubicadas en la Amazonía. Las sociedades conyugales son aquéllas que ejerzan la opción prevista en el Artículo 16 de la Ley del Impuesto a la Renta."

<sup>25</sup> En caso de empresas de comercialización, no consignar esta condición.

ANEXO N° 8

EXPERIENCIA DEL POSTOR EN LA ESPECIALIDAD

Señores  
ORGANO ENCARGADO DE LAS CONTRATACIONES  
ADJUDICACIÓN SIMPLIFICADA N° 17-2023-MDE-OEC  
Presente.-

Mediante el presente, el suscrito detalla la siguiente EXPERIENCIA EN LA ESPECIALIDAD:

N°	CLIENTE	OBJETO DEL CONTRATO	N° CONTRATO / O/C / COMPROBANTE DE PAGO	FECHA DEL CONTRATO O CP <sup>26</sup>	FECHA DE LA CONFORMIDAD DE SER EL CASO <sup>27</sup>	EXPERIENCIA PROVENIENTE <sup>28</sup> DE:	MONEDA	IMPORTE <sup>29</sup>	TIPO DE CAMBIO VENTA <sup>30</sup>	MONTO FACTURADO ACUMULADO <sup>31</sup>
1										
2										
3										

<sup>26</sup> Se refiere a la fecha de suscripción del contrato, de la emisión de la Orden de Compra o de cancelación del comprobante de pago, según corresponda.

<sup>27</sup> Únicamente, cuando la fecha del perfeccionamiento del contrato, sea previa a los ocho (8) años anteriores a la fecha de presentación de ofertas, caso en el cual el postor debe acreditar que la conformidad se emitió dentro de dicho período.

<sup>28</sup> Si el titular de la experiencia no es el postor, consignar si dicha experiencia corresponde a la matriz en caso que el postor sea sucursal, o fue transmitida por reorganización societaria, debiendo acompañar la documentación sustentatoria correspondiente. Al respecto, según la Opinión N° 216-2017/DTN "Considerando que la sociedad matriz y la sucursal constituyen la misma persona jurídica, la sucursal puede acreditar como suya la experiencia de su matriz". Del mismo modo, según lo previsto en la Opinión N° 010-2013/DTN, "... en una operación de reorganización societaria que comprende tanto una fusión como una escisión, la sociedad resultante podrá acreditar como suya la experiencia de la sociedad incorporada o absorbida, que se extingue producto de la fusión; asimismo, si en virtud de la escisión se transfiere un bloque patrimonial consistente en una línea de negocio completa, la sociedad resultante podrá acreditar como suya la experiencia de la sociedad escindida, correspondiente a la línea de negocio transmitida. De esta manera, la sociedad resultante podrá emplear la experiencia transmitida, como consecuencia de la reorganización societaria antes descrita, en los futuros procesos de selección en los que participe".

<sup>29</sup> Se refiere al monto del contrato ejecutado incluido adicionales y reducciones, de ser el caso.

<sup>30</sup> El tipo de cambio venta debe corresponder al publicado por la SBS correspondiente a la fecha de suscripción del contrato, de la emisión de la Orden de Compra o de cancelación del comprobante de pago, según corresponda.

<sup>31</sup> Consignar en la moneda establecida en las bases.

N°	CLIENTE	OBJETO DEL CONTRATO	N° CONTRATO / O/C / COMPROBANTE DE PAGO	FECHA DEL CONTRATO O CP <sup>26</sup>	FECHA DE LA CONFORMIDAD DE SER EL CASO <sup>27</sup>	EXPERIENCIA PROVENIENTE <sup>28</sup> DE:	MONEDA	IMPORTE <sup>29</sup>	TIPO DE CAMBIO VENTA <sup>30</sup>	MONTO FACTURADO ACUMULADO <sup>31</sup>
4										
5										
6										
7										
8										
9										
10										
...										
20										
TOTAL										

[CONSIGNAR CIUDAD Y FECHA]

4

.....  
Firma, Nombres y Apellidos del postor o  
Representante legal o común, según corresponda

**ANEXO N° 9**

**DECLARACIÓN JURADA  
(NUMERAL 49.4 DEL ARTÍCULO 49 DEL REGLAMENTO)**

Señores  
**ORGANO ENCARGADO DE LAS CONTRATACIONES  
ADJUDICACIÓN SIMPLIFICADA N° 17-2023-MDE-OEC**  
Presente.-

Mediante el presente el suscrito, postor y/o Representante Legal de [CONSIGNAR EN CASO DE SER PERSONA JURÍDICA], declaro que la experiencia que acredito de la empresa [CONSIGNAR LA DENOMINACIÓN DE LA PERSONA JURÍDICA] como consecuencia de una reorganización societaria, no se encuentra en el supuesto establecido en el numeral 49.4 del artículo 49 del Reglamento.

[CONSIGNAR CIUDAD Y FECHA]

.....  
**Firma, Nombres y Apellidos del postor o  
Representante legal, según corresponda**

**Importante**

*A efectos de cautelar la veracidad de esta declaración, el postor puede verificar la información de la Relación de Proveedores Sancionados por el Tribunal de Contrataciones del Estado con Sanción Vigente en <http://portal.osce.gob.pe/mp/content/relación-de-proveedores-sancionados>.*

*También le asiste dicha facultad al órgano encargado de las contrataciones o al órgano de la Entidad al que se le haya asignado la función de verificación de la oferta presentada por el postor ganador de la buena pro.*

**ANEXO N° 10**

**SOLICITUD DE BONIFICACIÓN DEL CINCO POR CIENTO (5%) POR TENER LA CONDICIÓN DE MICRO Y PEQUEÑA EMPRESA**

Señores

**ORGANO ENCARGADO DE LAS CONTRATACIONES  
ADJUDICACIÓN SIMPLIFICADA N° 17-2023-MDE-OEC**

Presente.-

Mediante el presente el suscrito, postor y/o Representante legal de [CONSIGNAR EN CASO DE SER PERSONA JURÍDICA], solicito la asignación de la bonificación del cinco por ciento (5%) sobre el puntaje total obtenido, debido a que mi representada cuenta con la condición de micro y pequeña empresa.

[CONSIGNAR CIUDAD Y FECHA]

.....  
**Firma, Nombres y Apellidos del postor o  
Representante legal o común, según corresponda**

**Importante**

- *Para asignar la bonificación, el órgano encargado de las contrataciones o comité de selección, según corresponda, verifica la página web del Ministerio de Trabajo y Promoción del Empleo en la sección consulta de empresas acreditadas en el REMYPE en el link <http://www2.trabajo.gob.pe/servicios-en-linea-2-2/>.*
- *Para que un consorcio pueda acceder a la bonificación, cada uno de sus integrantes debe cumplir con la condición de micro y pequeña empresa.*

**ANEXO N° 11**

**AUTORIZACIÓN DE NOTIFICACIÓN DE LA DECISIÓN DE LA ENTIDAD SOBRE LA  
SOLICITUD DE AMPLIACIÓN DE PLAZO MEDIANTE MEDIOS ELECTRÓNICOS DE  
COMUNICACIÓN**

**(DOCUMENTO A PRESENTAR EN EL PERFECCIONAMIENTO DEL CONTRATO)**

Señores

**ORGANO ENCARGADO DE LAS CONTRATACIONES  
ADJUDICACIÓN SIMPLIFICADA N° 17-2023-MDE-OEC  
Presente.**

El que se suscribe, [.....], postor adjudicado y/o Representante Legal de [CONSIGNAR EN CASO DE SER PERSONA JURÍDICA], identificado con [CONSIGNAR TIPO DE DOCUMENTO DE IDENTIDAD] N° [CONSIGNAR NÚMERO DE DOCUMENTO DE IDENTIDAD], autorizo que durante la ejecución del contrato se me notifique al correo electrónico [INDICAR EL CORREO ELECTRÓNICO] lo siguiente:

- ✓ Notificación de la decisión de la Entidad respecto a la solicitud de ampliación de plazo.

[CONSIGNAR CIUDAD Y FECHA]

.....  
**Firma, Nombres y Apellidos del postor o  
Representante legal o común, según  
corresponda**

**Importante**

*La notificación de la decisión de la Entidad respecto a la solicitud de ampliación de plazo se efectúa por medios electrónicos de comunicación, siempre que se cuente con la autorización correspondiente y sea posible obtener un acuse de recibo a través del mecanismo utilizado.*