



BASES ESTÁNDAR DE ADJUDICACIÓN SIMPLIFICADA PARA LA CONTRATACIÓN DEL SERVICIO DE CONSULTORÍA DE OBRA

Aprobado mediante Directiva N° 001-2019-OSCE/CD



SUB DIRECCIÓN DE NORMATIVIDAD – DIRECCIÓN TÉCNICO NORMATIVA
ORGANISMO SUPERVISOR DE LAS CONTRATACIONES DEL ESTADO - OSCE



MUNICIPALIDAD DISTRITAL DE LA MATANZA
ADJUDICACIÓN SIMPLIFICADA N° 11-2024-MDLM-CS, PRIMERA CONVOCATORIA, BASES ESTÁNDAR

SIMBOLOGÍA UTILIZADA:

N°	Símbolo	Descripción
1	[ABC] / [.....]	La información solicitada dentro de los corchetes sombreados debe ser completada por la Entidad durante la elaboración de las bases.
2	[ABC] / [.....]	Es una indicación, o información que deberá ser completada por la Entidad con posterioridad al otorgamiento de la buena pro para el caso específico de la elaboración de la PROFORMA DEL CONTRATO; o por los proveedores, en el caso de los ANEXOS de la oferta.
3	<div>Importante</div> <div>• Abc</div>	Se refiere a consideraciones importantes a tener en cuenta por el órgano encargado de las contrataciones o comité de selección, según corresponda y por los proveedores.
4	<div>Advertencia</div> <div>• Abc</div>	Se refiere a advertencias a tener en cuenta por el órgano encargado de las contrataciones o comité de selección, según corresponda y por los proveedores.
5	<div>Importante para la Entidad</div> <div>• Xyz</div>	Se refiere a consideraciones importantes a tener en cuenta por el órgano encargado de las contrataciones o comité de selección, según corresponda y deben ser eliminadas una vez culminada la elaboración de las bases.

CARACTERÍSTICAS DEL DOCUMENTO:

Las bases estándar deben ser elaboradas en formato WORD, y deben tener las siguientes características:

N°	Características	Parámetros
1	Márgenes	Superior : 2.5 cm Inferior: 2.5 cm Izquierda: 2.5 cm Derecha: 2.5 cm
2	Fuente	Arial
3	Estilo de Fuente	Normal: Para el contenido en general Cursiva: Para el encabezado y pie de página Para las Consideraciones importantes (Ítem 3 del cuadro anterior)
4	Color de Fuente	Automático: Para el contenido en general Azul : Para las Consideraciones importantes (Ítem 3 del cuadro anterior)
5	Tamaño de Letra	16 : Para las dos primeras hojas de las Secciones General y Específica 11 : Para el nombre de los Capítulos. 10 : Para el cuerpo del documento en general 9 : Para el encabezado y pie de página Para el contenido de los cuadros, pudiendo variar, según la necesidad 8 : Para las Notas al pie
6	Alineación	Justificada: Para el contenido en general y notas al pie. Centrada : Para la primera página, los títulos de las Secciones y nombres de los Capítulos)
7	Interlineado	Sencillo
8	Espaciado	Anterior : 0 Posterior : 0
9	Subrayado	Para los nombres de las Secciones y para resaltar o hacer hincapié en algún concepto

INSTRUCCIONES DE USO:

- Una vez registrada la información solicitada dentro de los corchetes sombreados en gris, el texto deberá quedar en letra tamaño 10, con estilo normal, sin formato de negrita y sin sombread.
- La nota **IMPORTANTE** no puede ser modificada ni eliminada en la Sección General. En el caso de la Sección Específica debe seguirse la instrucción que se indica en dicha nota.



MUNICIPALIDAD DISTRITAL DE LA MATANZA

ADJUDICACIÓN SIMPLIFICADA N° 11-2024-MDLM-CS, PRIMERA CONVOCATORIA, BASES ESTÁNDAR

BASES ESTÁNDAR DE ADJUDICACIÓN SIMPLIFICADA PARA LA CONTRATACIÓN DEL SERVICIO DE CONSULTORÍA DE OBRA¹

**ADJUDICACIÓN SIMPLIFICADA
N° 13-2024-MDLM-CS**

PRIMERA CONVOCATORIA

**CONTRATACIÓN DEL SERVICIO DE CONSULTORÍA
DE OBRA PARA LA SUPERVISION DE LA EJECUCION
DE LA OBRA: “REPARACION DE PUENTE; EN EL(LA)
CAMINO VECINAL PROLONGACION AV. SAN MARTIN
DE PORRES, DISTRITO DE LA MATANZA, PROVINCIA
MORROPON, DEPARTAMENTO PIURA” CUI N°
2639572.**

¹ Estas Bases se utilizarán para la contratación del servicio de consultoría de obra. Para tal efecto, se deberá tener en cuenta la siguiente definición:

Consultoría de obra: Servicios profesionales altamente calificados consistente en la elaboración del expediente técnico de obras, en la supervisión de la elaboración del expediente técnico de obra o en la supervisión de obras.



DEBER DE COLABORACIÓN

La Entidad y todo proveedor que se someta a las presentes Bases, sea como participante, postor y/o contratista, deben conducir su actuación conforme a los principios previstos en la Ley de Contrataciones del Estado.

En este contexto, se encuentran obligados a prestar su colaboración al OSCE y a la Secretaría Técnica de la Comisión de Defensa de la Libre Competencia del INDECOPI, en todo momento según corresponda a sus competencias, a fin de comunicar presuntos casos de fraude, colusión y corrupción por parte de los funcionarios y servidores de la Entidad, así como los proveedores y demás actores que participan en el proceso de contratación.

De igual forma, deben poner en conocimiento del OSCE y a la Secretaría Técnica de la Comisión de Defensa de la Libre Competencia del INDECOPI los indicios de conductas anticompetitivas que se presenten durante el proceso de contratación, en los términos del Decreto Legislativo N° 1034, "Ley de Represión de Conductas Anticompetitivas", o norma que la sustituya, así como las demás normas de la materia.

La Entidad y todo proveedor que se someta a las presentes Bases, sea como participante, postor y/o contratista del proceso de contratación deben permitir al OSCE o a la Secretaría Técnica de la Comisión de Defensa de la Libre Competencia del INDECOPI el acceso a la información referida a las contrataciones del Estado que sea requerida, prestar testimonio o absolución de posiciones que se requieran, entre otras formas de colaboración.



SECCIÓN GENERAL

DISPOSICIONES COMUNES DEL PROCEDIMIENTO DE SELECCIÓN

(ESTA SECCIÓN NO DEBE SER MODIFICADA EN NINGÚN EXTREMO, BAJO SANCIÓN DE NULIDAD)



CAPÍTULO I ETAPAS DEL PROCEDIMIENTO DE SELECCIÓN

1.1. REFERENCIAS

Cuando en el presente documento se mencione la palabra Ley, se entiende que se está haciendo referencia a la Ley N° 30225, Ley de Contrataciones del Estado, y cuando se mencione la palabra Reglamento, se entiende que se está haciendo referencia al Reglamento de la Ley de Contrataciones del Estado aprobado por Decreto Supremo N° 344-2018-EF.

Las referidas normas incluyen sus respectivas modificaciones, de ser el caso.

1.2. CONVOCATORIA

Se realiza a través de su publicación en el SEACE de conformidad con lo señalado en el artículo 54 del Reglamento, en la fecha señalada en el calendario del procedimiento de selección, debiendo adjuntar las bases y resumen ejecutivo.

1.3. REGISTRO DE PARTICIPANTES

El registro de participantes se realiza conforme al artículo 55 del Reglamento. En el caso de un consorcio, basta que se registre uno (1) de sus integrantes.

Importante

- *Para registrarse como participante en un procedimiento de selección convocado por las Entidades del Estado Peruano, es necesario que los proveedores cuenten con inscripción vigente y estar habilitados ante el Registro Nacional de Proveedores (RNP) que administra el Organismo Supervisor de las Contrataciones del Estado (OSCE). Para obtener mayor información, se puede ingresar a la siguiente dirección electrónica: www.rnp.gob.pe.*
- *Los proveedores que deseen registrar su participación deben ingresar al SEACE utilizando su Certificado SEACE (usuario y contraseña). Asimismo, deben observar las instrucciones señaladas en el documento de orientación "Guía para el registro de participantes electrónico" publicado en <https://www2.seace.gob.pe/>.*
- *En caso los proveedores no cuenten con inscripción vigente en el RNP y/o se encuentren inhabilitados o suspendidos para ser participantes, postores y/o contratistas, el SEACE restringirá su registro, quedando a potestad de estos intentar nuevamente registrar su participación en el procedimiento de selección en cualquier otro momento, dentro del plazo establecido para dicha etapa, siempre que haya obtenido la vigencia de su inscripción o quedado sin efecto la sanción que le impuso el Tribunal de Contrataciones del Estado.*

1.4. FORMULACIÓN DE CONSULTAS Y OBSERVACIONES A LAS BASES

La formulación de consultas y observaciones a las bases se efectúa de conformidad con lo establecido en los numerales 72.1 y 72.2 del artículo 72 del Reglamento, así como el literal a) del artículo 89 del Reglamento.

Importante

No pueden formularse consultas ni observaciones respecto del contenido de una ficha de homologación aprobada. Las consultas y observaciones que se formulen sobre el particular, se tienen como no presentadas.



MUNICIPALIDAD DISTRITAL DE LA MATANZA
ADJUDICACIÓN SIMPLIFICADA N° 11-2024-MDLM-CS, PRIMERA CONVOCATORIA, BASES ESTÁNDAR

1.5. ABSOLUCIÓN DE CONSULTAS, OBSERVACIONES E INTEGRACIÓN DE BASES

La absolución de consultas, observaciones e integración de las bases se realizan conforme a las disposiciones previstas en el numeral 72.4 del artículo 72 y el literal a) del artículo 89 del Reglamento.

Importante

- *No se absolverán consultas y observaciones a las bases que se presenten en forma física.*
- *Cuando exista divergencia entre lo indicado en el pliego de absolución de consultas y observaciones y la integración de bases, prevalece lo absuelto en el referido pliego; sin perjuicio, del deslinde de responsabilidades correspondiente.*

1.6. FORMA DE PRESENTACIÓN DE OFERTAS

Las ofertas se presentan conforme lo establecido en el artículo 59 y en el artículo 90 del Reglamento.

Las declaraciones juradas, formatos o formularios previstos en las bases que conforman la oferta deben estar debidamente firmados por el postor (firma manuscrita o digital, según la Ley N° 27269, Ley de Firmas y Certificados Digitales²). Los demás documentos deben ser visados por el postor. En el caso de persona jurídica, por su representante legal, apoderado o mandatario designado para dicho fin y, en el caso de persona natural, por este o su apoderado. No se acepta el pegado de la imagen de una firma o visto. Las ofertas se presentan foliadas.

Importante

- *Los formularios electrónicos que se encuentran en el SEACE y que los proveedores deben llenar para presentar sus ofertas, tienen carácter de declaración jurada.*
- *En caso la información contenida en los documentos escaneados que conforman la oferta no coincida con lo declarado a través del SEACE, prevalece la información declarada en los documentos escaneados.*
- *No se tomará en cuenta las ofertas que se presenten en físico a la Entidad.*

1.7. PRESENTACIÓN Y APERTURA DE OFERTAS

El participante presentará su oferta de manera electrónica a través del SEACE, desde las 00:01 horas hasta las 23:59 horas del día establecido para el efecto en el cronograma del procedimiento; adjuntando el archivo digitalizado que contenga los documentos que conforman la oferta de acuerdo a lo requerido en las bases.

El participante debe verificar antes de su envío, bajo su responsabilidad, que el archivo pueda ser descargado y su contenido sea legible.

Importante

Los integrantes de un consorcio no pueden presentar ofertas individuales ni conformar más de un consorcio en un procedimiento de selección, o en un determinado ítem cuando se trate de procedimientos de selección según relación de ítems.

² Para mayor información sobre la normativa de firmas y certificados digitales ingresar a: <https://www.indecopi.gob.pe/web/firmas-digitales/firmar-y-certificados-digitales>



MUNICIPALIDAD DISTRITAL DE LA MATANZA
ADJUDICACIÓN SIMPLIFICADA N° 11-2024-MDLM-CS, PRIMERA CONVOCATORIA, BASES ESTÁNDAR

En la apertura electrónica de la oferta técnica, el órgano encargado de las contrataciones o el comité de selección, según corresponda, verifica la presentación de lo exigido en la sección específica de las bases de conformidad con el numeral 81.2 del artículo 81 del Reglamento y determina si las ofertas responden a las características y/o requisitos y condiciones de los Términos de Referencia, detallados en la sección específica de las bases. De no cumplir con lo requerido, la oferta se considera no admitida.

1.8. CALIFICACIÓN Y EVALUACIÓN DE LAS OFERTAS

La calificación y evaluación de los postores se realiza conforme los requisitos de calificación y factores de evaluación que se indican en la sección específica de las bases.

La evaluación técnica y económica se realiza sobre la base de:

Oferta técnica : 100 puntos
Oferta económica : 100 puntos

1.8.1 CALIFICACIÓN DE LAS OFERTAS TÉCNICAS

La calificación de las ofertas técnicas se realiza conforme a lo establecido en el numeral 82.1 del artículo 82 del Reglamento.

1.8.2 EVALUACIÓN DE LAS OFERTAS TÉCNICAS

La evaluación de las ofertas técnicas se realiza conforme a lo establecido en los numerales 82.2 y 82.3 del artículo 82 del Reglamento.

1.8.3 APERTURA Y EVALUACIÓN DE OFERTAS ECONÓMICAS

El órgano encargado de las contrataciones o el comité de selección, según corresponda, evalúa las ofertas económicas y determina el puntaje total de las ofertas conforme a lo dispuesto en el artículo 83 del Reglamento así como los coeficientes de ponderación previstos en la sección específica de las bases.

Importante

En el caso de contratación de consultorías de obras a ser prestadas fuera de la provincia de Lima y Callao, cuyo valor referencial no supere los doscientos mil Soles (S/ 200,000.00), a solicitud del postor se asigna una bonificación equivalente al diez por ciento (10%) sobre el puntaje total obtenido por los postores con domicilio en la provincia donde prestará el servicio, o en las provincias colindantes, sean o no pertenecientes al mismo departamento o región. El domicilio es el consignado en la constancia de inscripción ante el RNP³. Lo mismo aplica en el caso de procedimientos de selección por relación de ítems, cuando algún ítem no supera el monto señalado anteriormente.

1.9. SUBSANACIÓN DE LAS OFERTAS

La subsanación de las ofertas se sujeta a lo establecido en el artículo 60 del Reglamento. El plazo que se otorgue para la subsanación no puede ser inferior a un (1) día hábil.

La solicitud de subsanación se realiza de manera electrónica a través del SEACE y será remitida al correo electrónico consignado por el postor al momento de realizar su inscripción en el RNP, siendo su responsabilidad el permanente seguimiento de las notificaciones a dicho

³ La constancia de inscripción electrónica se visualizará en el portal web del Registro Nacional de Proveedores: www.mpp.gob.pe



MUNICIPALIDAD DISTRITAL DE LA MATANZA
ADJUDICACIÓN SIMPLIFICADA N° 11-2024-MDLM-CS, PRIMERA CONVOCATORIA, BASES ESTÁNDAR

correo. La notificación de la solicitud se entiende efectuada el día de su envío al correo electrónico.

La presentación de las subsanaciones se realiza a través del SEACE. No se tomará en cuenta la subsanación que se presente en físico a la Entidad.

1.10. OTORGAMIENTO DE LA BUENA PRO

La buena pro se otorga luego de la evaluación correspondiente según lo indicado en el numeral 1.8.3 de la presente sección.

Previo al otorgamiento de la buena pro, el órgano encargado de las contrataciones o el comité de selección, según corresponda, aplica lo dispuesto en el artículo 68 del Reglamento, sobre el rechazo de las ofertas, de ser el caso.

En el supuesto de que dos (2) o más ofertas empaten, el otorgamiento de la buena pro se efectúa siguiendo estrictamente el orden señalado en el numeral 91.2 del artículo 91 del Reglamento.

El desempate mediante sorteo se realiza de manera electrónica a través del SEACE.

Definida la oferta ganadora, el órgano encargado de las contrataciones o el comité de selección, según corresponda, otorga la buena pro, mediante su publicación en el SEACE, incluyendo el cuadro comparativo y las actas debidamente motivadas de los resultados de la admisión, no admisión, calificación, descalificación, evaluación, rechazo y el otorgamiento de la buena pro.

1.11. CONSENTIMIENTO DE LA BUENA PRO

Cuando se hayan presentado dos (2) o más ofertas, el consentimiento de la buena pro se produce a los cinco (5) días hábiles siguientes de la notificación de su otorgamiento, sin que los postores hayan ejercido el derecho de interponer el recurso de apelación.

En caso que se haya presentado una sola oferta, el consentimiento de la buena pro se produce el mismo día de la notificación de su otorgamiento.

El consentimiento del otorgamiento de la buena pro se publica en el SEACE al día hábil siguiente de producido.

Importante

Una vez consentido el otorgamiento de la buena pro, el órgano encargado de las contrataciones o el órgano de la Entidad al que se haya asignado tal función realiza la verificación de la oferta presentada por el postor ganador de la buena pro conforme lo establecido en el numeral 64.6 del artículo 64 del Reglamento.

CAPÍTULO II

SOLUCIÓN DE CONTROVERSIAS DURANTE EL PROCEDIMIENTO DE SELECCIÓN

2.1. RECURSO DE APELACIÓN

A través del recurso de apelación se pueden impugnar los actos dictados durante el desarrollo del procedimiento de selección hasta antes del perfeccionamiento del contrato.

El recurso de apelación se presenta ante la Entidad convocante, y es conocido y resuelto por su Titular, cuando el valor referencial sea igual o menor a cincuenta (50) UIT. Cuando el valor referencial sea mayor a dicho monto, el recurso de apelación se presenta ante y es resuelto por el Tribunal de Contrataciones del Estado.

En los procedimientos de selección según relación de ítems, el valor referencial total del procedimiento determina ante quién se presenta el recurso de apelación.

Los actos que declaren la nulidad de oficio, la cancelación del procedimiento de selección y otros actos emitidos por el Titular de la Entidad que afecten la continuidad de este, se impugnan ante el Tribunal de Contrataciones del Estado.

Importante

- *Una vez otorgada la buena pro, el órgano encargado de las contrataciones o el comité de selección, según corresponda, está en la obligación de permitir el acceso de los participantes y postores al expediente de contratación, salvo la información calificada como secreta, confidencial o reservada por la normativa de la materia, a más tardar dentro del día siguiente de haberse solicitado por escrito.*
- *A efectos de recoger la información de su interés, los postores pueden valerse de distintos medios, tales como: (i) la lectura y/o toma de apuntes, (ii) la captura y almacenamiento de imágenes, e incluso (iii) pueden solicitar copia de la documentación obrante en el expediente, siendo que, en este último caso, la Entidad deberá entregar dicha documentación en el menor tiempo posible, previo pago por tal concepto.*
- *El recurso de apelación se presenta ante la Mesa de Partes del Tribunal o ante las oficinas desconcentradas del OSCE o en la Unidad de Trámite Documentario de la Entidad, según corresponda.*

2.2. PLAZOS DE INTERPOSICIÓN DEL RECURSO DE APELACIÓN

La apelación contra el otorgamiento de la buena pro o contra los actos dictados con anterioridad a ella se interpone dentro de los cinco (5) días hábiles siguientes de haberse notificado el otorgamiento de la buena pro.

La apelación contra los actos dictados con posterioridad al otorgamiento de la buena pro, contra la declaración de nulidad, cancelación y declaratoria de desierto del procedimiento, se interpone dentro de los cinco (5) días hábiles siguientes de haberse tomado conocimiento del acto que se desea impugnar.

CAPÍTULO III DEL CONTRATO

3.1. PERFECCIONAMIENTO DEL CONTRATO

Los plazos y el procedimiento para perfeccionar el contrato se realiza conforme a lo indicado en el artículo 141 del Reglamento.

Para perfeccionar el contrato, el postor ganador de la buena pro debe presentar los documentos señalados en el artículo 139 del Reglamento y los previstos en la sección específica de las bases.

3.2. GARANTÍAS

Las garantías que deben otorgar los postores y/o contratistas, según corresponda, son las de fiel cumplimiento del contrato y por los adelantos.

3.2.1. GARANTÍA DE FIEL CUMPLIMIENTO

Como requisito indispensable para perfeccionar el contrato, el postor ganador debe entregar a la Entidad la garantía de fiel cumplimiento del mismo por una suma equivalente al diez por ciento (10%) del monto del contrato original. Esta se mantiene vigente hasta el consentimiento de la liquidación final.

3.2.2. GARANTÍA DE FIEL CUMPLIMIENTO POR PRESTACIONES ACCESORIAS

En las contrataciones que conllevan la ejecución de prestaciones accesorias, tales como mantenimiento, reparación o actividades afines, se otorga una garantía adicional por una suma equivalente al diez por ciento (10%) del monto del contrato de la prestación accesorio, la misma que debe ser renovada periódicamente hasta el cumplimiento total de las obligaciones garantizadas.

Importante

En los contratos de consultorías de obras que celebren las Entidades con las micro y pequeñas empresas, estas últimas pueden otorgar como garantía de fiel cumplimiento el diez por ciento (10%) del monto del contrato, porcentaje que es retenido por la Entidad durante la primera mitad del número total de pagos a realizarse, de forma prorrateada en cada pago, con cargo a ser devuelto a la finalización del mismo, conforme lo establecen los numerales 149.4 y 149.5 del artículo 149 del Reglamento y numeral 151.2 del artículo 151 del Reglamento.

3.2.3. GARANTÍA POR ADELANTO

En caso se haya previsto en la sección específica de las bases la entrega de adelantos, el contratista debe presentar una garantía emitida por idéntico monto conforme a lo estipulado en el artículo 153 del Reglamento.

3.3. REQUISITOS DE LAS GARANTÍAS

Las garantías que se presenten deben ser incondicionales, solidarias, irrevocables y de realización automática en el país, al solo requerimiento de la Entidad. Asimismo, deben ser emitidas por empresas que se encuentren bajo la supervisión directa de la Superintendencia de Banca, Seguros y Administradoras Privadas de Fondos de Pensiones y que cuenten con clasificación de riesgo B o superior. Asimismo, deben estar autorizadas para emitir garantías; o



MUNICIPALIDAD DISTRITAL DE LA MATANZA

ADJUDICACIÓN SIMPLIFICADA N° 11-2024-MDLM-CS, PRIMERA CONVOCATORIA, BASES ESTÁNDAR

estar consideradas en la última lista de bancos extranjeros de primera categoría que periódicamente publica el Banco Central de Reserva del Perú.

Importante

Corresponde a la Entidad verificar que las garantías presentadas por el postor ganador de la buena pro y/o contratista cumplan con los requisitos y condiciones necesarios para su aceptación y eventual ejecución; sin perjuicio de la determinación de las responsabilidades funcionales que correspondan.

Advertencia

Los funcionarios de las Entidades no deben aceptar garantías emitidas bajo condiciones distintas a las establecidas en el presente numeral, debiendo tener en cuenta lo siguiente:

1. La clasificadora de riesgo que asigna la clasificación a la empresa que emite la garantía debe encontrarse listada en el portal web de la SBS (<http://www.sbs.gob.pe/sistema-financiero/clasificadoras-de-riesgo>).

2. Se debe identificar en la página web de la clasificadora de riesgo respectiva, cuál es la clasificación vigente de la empresa que emite la garantía, considerando la vigencia a la fecha de emisión de la garantía.

3. Para fines de lo establecido en el artículo 148 del Reglamento, la clasificación de riesgo B, incluye las clasificaciones B+ y B.

4. Si la empresa que otorga la garantía cuenta con más de una clasificación de riesgo emitida por distintas empresas listadas en el portal web de la SBS, bastará que en una de ellas cumpla con la clasificación mínima establecida en el Reglamento.

En caso exista alguna duda sobre la clasificación de riesgo asignada a la empresa emisora de la garantía, se deberá consultar a la clasificadora de riesgos respectiva.

De otro lado, además de cumplir con el requisito referido a la clasificación de riesgo, a efectos de verificar si la empresa emisora se encuentra autorizada por la SBS para emitir garantías, debe revisarse el portal web de dicha Entidad (<http://www.sbs.gob.pe/sistema-financiero/relacion-de-empresas-que-se-encuentran-autorizadas-a-emitir-cartas-fianza>).

Los funcionarios competentes deben verificar la autenticidad de la garantía a través de los mecanismos establecidos (consulta web, teléfono u otros) por la empresa emisora.

3.4. EJECUCIÓN DE GARANTÍAS

La Entidad puede solicitar la ejecución de las garantías conforme a los supuestos contemplados en el artículo 155 del Reglamento.

3.5. ADELANTOS

La Entidad puede entregar adelantos directos al contratista, los que en ningún caso exceden en conjunto del treinta por ciento (30%) del monto del contrato original, siempre que ello haya sido previsto en la sección específica de las bases.

3.6. PENALIDADES

3.6.1. PENALIDAD POR MORA EN LA EJECUCIÓN DE LA PRESTACIÓN

En caso de retraso injustificado del contratista en la ejecución de las prestaciones objeto del contrato, la Entidad le aplica automáticamente una penalidad por mora por cada día de atraso, de conformidad con el artículo 162 del Reglamento.

3.6.2. OTRAS PENALIDADES

La Entidad puede establecer penalidades distintas a la mencionada en el numeral precedente, según lo previsto en el artículo 163 del Reglamento y lo indicado en la sección específica de las bases.

Estos dos tipos de penalidades se calculan en forma independiente y pueden alcanzar cada una un monto máximo equivalente al diez por ciento (10%) del monto del contrato vigente, o de ser el caso, del ítem que debió ejecutarse.

3.7. PAGOS

El pago se realiza después de ejecutada la respectiva prestación, pudiendo contemplarse pagos a cuenta, según la forma establecida en la sección específica de las bases o en el contrato.

La Entidad paga las contraprestaciones pactadas a favor del contratista dentro de los diez (10) días calendario siguientes de otorgada la conformidad de los servicios, siempre que se verifiquen las condiciones establecidas en el contrato para ello, bajo responsabilidad del funcionario competente.

La conformidad se emite en un plazo máximo de quince (15) días, bajo responsabilidad del funcionario que debe emitir la conformidad.

En el caso que se haya suscrito contrato con un consorcio, el pago se realizará de acuerdo a lo que se indique en el contrato de consorcio.

Advertencia

En caso de retraso en los pagos a cuenta o pago final por parte de la Entidad, salvo que se deba a caso fortuito o fuerza mayor, esta reconoce al contratista los intereses legales correspondientes, de conformidad con el artículo 39 de la Ley y 171 del Reglamento, debiendo repetir contra los responsables de la demora injustificada.

3.8. INCUMPLIMIENTO DEL CONTRATO

Las causales para la resolución del contrato, serán aplicadas de conformidad con el artículo 36 de la Ley y 164 del Reglamento.

3.9. DISPOSICIONES FINALES

Todos los demás aspectos del presente procedimiento no contemplados en las bases se regirán supletoriamente por la Ley y su Reglamento, así como por las disposiciones legales vigentes.



SECCIÓN ESPECÍFICA

CONDICIONES ESPECIALES DEL PROCEDIMIENTO DE SELECCIÓN

(EN ESTA SECCIÓN LA ENTIDAD DEBERÁ COMPLETAR LA INFORMACIÓN EXIGIDA, DE ACUERDO A LAS INSTRUCCIONES INDICADAS)



MUNICIPALIDAD DISTRITAL DE LA MATANZA
ADJUDICACIÓN SIMPLIFICADA N° 11-2024-MDLM-CS, PRIMERA CONVOCATORIA, BASES ESTÁNDAR

CAPÍTULO I
GENERALIDADES

1.1. ENTIDAD CONVOCANTE

Nombre : **MUNICIPALIDAD DISTRITAL LA MATANZA**

RUC N° : **20147030631**

Domicilio legal : **ESQ. AV. 27 DE NOVIEMBRE Y JR. MARISCAL SUCRE - LA MATANZA - PIURA - MORROPON**

Teléfono: : **(073) 367027**

Correo electrónico: : **abastecimiento@munimatanza.gob.pe**

1.2. OBJETO DE LA CONVOCATORIA

El presente procedimiento de selección tiene por objeto la contratación del servicio de consultoría de obra para la supervisión de ejecución de obra “REPARACION DE PUENTE; EN EL(LA) CAMINO VECINAL PROLONGACION AV. SAN MARTIN DE PORRES, DISTRITO DE LA MATANZA, PROVINCIA MORROPON, DEPARTAMENTO PIURA” CUI N° 2639572.

1.3. VALOR REFERENCIAL⁴

El valor referencial asciende a **S/ 75,695.00** (Setenta y cinco mil seiscientos noventa y cinco y 00/100 soles), incluidos los impuestos de Ley y cualquier otro concepto que incida en el costo total del servicio de consultoría de obra. El valor referencial ha sido calculado al mes de OCTUBRE-2024.

Valor Referencial (VR)	Límites ⁵	
	Inferior	Superior
S/ 75,695.00 (SETENTA Y CINCO MIL SEISCIENTOS NOVENTA Y CINCO Y 00/100 SOLES)	S/ 68,125.50 (SESENTA Y OCHO MIL CIENTO VEINTICINCO Y 50/100 SOLES)	S/ 83,264.50 (OCHENTA Y TRES MIL DOSCIENTOS SESENTA Y CUATRO Y 50/100 SOLES)

En el caso de supervisión de obras, cuando se haya previsto que las actividades comprenden además la liquidación del contrato de obra, se debe desagregar el monto correspondiente a ambas prestaciones, según el siguiente detalle:

⁴ El monto del valor referencial indicado en esta sección de las bases no debe diferir del monto del valor referencial consignado en la ficha del procedimiento en el SEACE. No obstante, de existir contradicción entre estos montos, primará el monto del valor referencial indicado en las bases aprobadas.

⁵ De acuerdo a lo señalado en el artículo 48 del Reglamento, estos límites se calculan considerando dos (2) decimales. Para ello, si el límite inferior tiene más de dos decimales, se aumenta en un dígito el valor del segundo decimal; en el caso del límite superior, se considera el valor del segundo decimal sin efectuar el redondeo.



MUNICIPALIDAD DISTRITAL DE LA MATANZA
ADJUDICACIÓN SIMPLIFICADA N° 11-2024-MDLM-CS, PRIMERA CONVOCATORIA, BASES ESTÁNDAR

DESCRIPCIÓN DEL OBJETO	N° DE PERIODOS DE TIEMPO ⁶	PERIODO O UNIDAD DE TIEMPO ⁷	TARIFA REFERENCIAL UNITARIA	VALOR REFERENCIAL TOTAL
Supervisión de obra	90	DÍAS	723.52	65,117.00
Liquidación de obra				10,578.00
				75,695.00

Importante

Las ofertas económicas no pueden exceder los límites del valor referencial de conformidad con el numeral 28.2 del artículo 28 de la Ley.

1.4. EXPEDIENTE DE CONTRATACIÓN

El expediente de contratación fue aprobado mediante Resolución de Alcaldía N°498-2024-MDLM, de fecha 14/11/2024.

**1.5. FUENTE DE FINANCIAMIENTO
RECURSOS ORDINARIOS**

Importante

La fuente de financiamiento debe corresponder a aquella prevista en la Ley de Equilibrio Financiero del Presupuesto del Sector Público del año fiscal en el cual se convoca el procedimiento de selección.

1.6. SISTEMA DE CONTRATACIÓN

El presente procedimiento se rige por el sistema de **ESQUEMA MIXTO DE TARIFAS y SUMA ALZADA**, de acuerdo con lo establecido en el expediente de contratación respectivo.

Importante

En el caso de supervisión de obras, cuando se haya previsto que las actividades comprenden la liquidación del contrato de obra, la supervisión se rige bajo el sistema de tarifas mientras que la liquidación se rige bajo el sistema a suma alzada.

1.7. ALCANCES DEL REQUERIMIENTO

El alcance de la prestación está definido en el Capítulo III de la presente sección de las bases.

1.8. PLAZO DE PRESTACIÓN DEL SERVICIO DE CONSULTORÍA DE OBRA

Los servicios de consultoría de obra materia de la presente convocatoria se prestarán en el plazo ciento veinte (120) días calendario, los cuales corresponden: noventa (90) días calendario para la ejecución y recepción de la obra; y treinta (30) días calendario para la etapa de la entrega del Informe Final de Obra, Revisión y Levantamiento de Observaciones de la Liquidación del Contrato de Obra y, entrega de la Liquidación de la Consultoría de Obra.

⁶ Número estimado de días, meses, entre otros de la ejecución de la prestación.

⁷ Día, mes, entre otros.



MUNICIPALIDAD DISTRITAL DE LA MATANZA
ADJUDICACIÓN SIMPLIFICADA N° 11-2024-MDLM-CS, PRIMERA CONVOCATORIA, BASES ESTÁNDAR

Importante

En el caso de supervisión de obras, el plazo inicial del contrato debe estar vinculado al del contrato de la obra a ejecutar y comprender hasta la liquidación de la obra, de conformidad con el artículo 10 de la Ley.

1.9. COSTO DE REPRODUCCIÓN Y ENTREGA DE BASES

Los participantes registrados tienen el derecho de recabar un ejemplar de las bases, para cuyo efecto deben cancelar

- | | | |
|------------------------------|---|---|
| Pagar en | : | Caja de la entidad, luego recabarlo en la Oficina de Abastecimiento, sito en Av. 27 de Esquina con Jr. Sucre s/n, Jr. Mariscal Antonio Jose de Sucre, La Matanza - Morropón – Piura. |
| Recoger en | : | Oficina de Abastecimiento las Bases y el Expediente Técnico en la Gerencia de Desarrollo Territorial e Infraestructura, sito en Av. 27 de Esquina con Jr. Sucre s/n, Jr. Mariscal Antonio Jose de Sucre, La Matanza - Morropón – Piura. |
| Costo de bases | : | Impresa: para cuyo efecto deben cancelar S/ 10.00 (Diez con 00/100 soles) |
| Costo del expediente técnico | : | Impreso: para cuyo efecto deben cancelar S/ 350.00 (Trecientos Cincuenta con 00/100 soles)
Digital: para cuyo efecto deben cancelar S/ 10.00 (Diez con 00/100 soles) |

Importante

El costo de entrega de un ejemplar de las bases no puede exceder el costo de su reproducción.

1.10. BASE LEGAL

- Ley N° 31953 – Ley de Presupuesto del Sector Público para el año fiscal 2024.
- Ley N° 31954 – Ley de Equilibrio Financiero del Presupuesto del Sector Público del año Fiscal 2024.
- Decreto Supremo N° 082-2019-EF que Aprueba el TUO de la Ley N° 30225 – Ley de Contrataciones del Estado.
- Decreto Supremo N° 344-2018-EF que Aprueba el Reglamento de la Ley N° 30225 - Ley de Contrataciones del Estado, modificado por Decretos Supremos N° 377-2019-EF, N° 168-2020-EF, N° 250-2020-EF Y N° 162-2021-EF
- Decreto Supremo N° 011-79-VC.
- Decreto Supremo N° 004-2019-JUS que Aprueba el TUO de la Ley N° 27444- Ley del Procedimiento Administrativo General.
- Texto Único Ordenado de la Ley N° 27806, Ley de Transparencia y de Acceso a la Información Pública, aprobado por Decreto Supremo N° 043-2003-PCM.
- Directivas y Opiniones del OSCE. - Código Civil.
- Resolución Directoral N° 022-2013- MTC/14, que aprueba el Manual de especificaciones técnica general para construcción EG-2013.
- Ley N° 31728 Ley que Aprueba Créditos Suplementarios para el Financiamiento de Mayores Gastos en el Marco de la Reactivación Económica.

Las referidas normas incluyen sus respectivas modificaciones, de ser el caso.



CAPÍTULO II DEL PROCEDIMIENTO DE SELECCIÓN

2.1. CALENDARIO DEL PROCEDIMIENTO DE SELECCIÓN

Según el cronograma de la ficha de selección de la convocatoria publicada en el SEACE.

Importante

De conformidad con la vigesimosegunda Disposición Complementaria Final del Reglamento, en caso la Entidad (Ministerios y sus organismos públicos, programas o proyectos adscritos) haya difundido el requerimiento a través del SEACE siguiendo el procedimiento establecido en dicha disposición, no procede formular consultas u observaciones al requerimiento.

2.2. CONTENIDO DE LAS OFERTAS

2.2.1. OFERTA TÉCNICA

La oferta contendrá, además de un índice de documentos⁸, la siguiente documentación:

2.2.1.1. Documentación de presentación obligatoria

A. Documentos para la admisión de la oferta

a.1) Declaración jurada de datos del postor. (**Anexo N° 1**)

a.2) Documento que acredite la representación de quien suscribe la oferta.

En caso de persona jurídica, copia del certificado de vigencia de poder del representante legal, apoderado o mandatario designado para tal efecto.

En caso de persona natural, copia del documento nacional de identidad o documento análogo, o del certificado de vigencia de poder otorgado por persona natural, del apoderado o mandatario, según corresponda.

En el caso de consorcios, este documento debe ser presentado por cada uno de los integrantes del consorcio que suscriba la promesa de consorcio, según corresponda.

Advertencia

De acuerdo con el artículo 4 del Decreto Legislativo N° 1246, las Entidades están prohibidas de exigir a los administrados o usuarios la información que puedan obtener directamente mediante la interoperabilidad a que se refieren los artículos 2 y 3 de dicho Decreto Legislativo. En esa medida, si la Entidad es usuaria de la Plataforma de Interoperabilidad del Estado – PIDE⁹ y siempre que el servicio web se encuentre activo en el Catálogo de Servicios de dicha plataforma, no corresponderá exigir el certificado de vigencia de poder y/o documento nacional de identidad.

a.3) Declaración jurada de acuerdo con el literal b) del artículo 52 del Reglamento. (**Anexo N° 2**)

⁸ La omisión del índice no determina la no admisión de la oferta.

⁹ Para mayor información de las Entidades usuarias y del Catálogo de Servicios de la Plataforma de Interoperabilidad del Estado – PIDE ingresar al siguiente enlace <https://www.gobiernodigital.gob.pe/interoperabilidad/>



MUNICIPALIDAD DISTRITAL DE LA MATANZA

ADJUDICACIÓN SIMPLIFICADA N° 11-2024-MDLM-CS, PRIMERA CONVOCATORIA, BASES ESTÁNDAR

- a.4) Declaración jurada de cumplimiento de los Términos de Referencia contenidos en el numeral 3.1 del Capítulo III de la presente sección. (**Anexo N° 3**)
- a.5) Declaración jurada de plazo de prestación del servicio de consultoría de obra. (**Anexo N° 4**).
- a.6) Promesa de consorcio con firmas legalizadas, de ser el caso, en la que se consigne los integrantes, el representante común, el domicilio común y las obligaciones a las que se compromete cada uno de los integrantes del consorcio así como el porcentaje equivalente a dichas obligaciones. (**Anexo N° 5**)

Importante

El órgano encargado de las contrataciones o el comité de selección, según corresponda, verifica la presentación de los documentos requeridos. De no cumplir con lo requerido, la oferta se considera no admitida.

B. Documentos para acreditar los requisitos de calificación

Incorporar en la oferta los documentos que acreditan los “**Requisitos de Calificación**” que se detallan en el numeral 3.2 del Capítulo III de la presente sección de las bases.

2.2.1.2. Documentación de presentación facultativa:

- a) En el caso de microempresas y pequeñas empresas integradas por personas con discapacidad, o en el caso de consorcios conformados en su totalidad por estas empresas, deben presentar la constancia o certificado con el cual acredite su inscripción en el Registro de Empresas Promocionales para Personas con Discapacidad¹⁰.
- b) Incorporar en la oferta los documentos que acreditan los “**Factores de Evaluación**” establecidos en el Capítulo IV de la presente sección de las bases, a efectos de obtener el puntaje previsto en dicho Capítulo para cada factor.
- c) Solicitud de bonificación por tener la condición de micro y pequeña empresa. (**Anexo N° 11**).
- d) Los postores con domicilio en la provincia donde se prestará el servicio de consultoría de obra, o en las provincias colindantes, sean o no pertenecientes al mismo departamento o región, pueden presentar la solicitud de bonificación por servicios prestados fuera de la provincia de Lima y Callao, según **Anexo N° 10**.

Advertencia

El órgano encargado de las contrataciones o el comité de selección, según corresponda, no podrá exigir al postor la presentación de documentos que no hayan sido indicados en los acápites “Documentos para la admisión de la oferta”, “Requisitos de calificación” y “Factores de evaluación”.

2.2.2. OFERTA ECONÓMICA

La oferta económica expresada en **SOLES**. Adjuntar obligatoriamente el **Anexo N° 6**.

El monto total de la oferta económica y los subtotales que lo componen deben ser expresados con dos (2) decimales. Los precios unitarios o tarifas pueden ser expresados

¹⁰ Dicho documento se tendrá en consideración en caso de empate, conforme a lo previsto en el artículo 91 del Reglamento.



MUNICIPALIDAD DISTRITAL DE LA MATANZA
ADJUDICACIÓN SIMPLIFICADA N° 11-2024-MDLM-CS, PRIMERA CONVOCATORIA, BASES ESTÁNDAR

con más de dos (2) decimales.

Importante

- *El órgano encargado de las contrataciones o el comité de selección, según corresponda, declara no admitidas las ofertas que no se encuentren dentro de los límites del valor referencial previstos en el numeral 28.2 del artículo 28 de la Ley.*
- *La estructura de costos, se presenta para el perfeccionamiento del contrato.*

2.3. DETERMINACIÓN DEL PUNTAJE TOTAL DE LAS OFERTAS

Una vez evaluadas las ofertas técnica y económica se procederá a determinar el puntaje total de las mismas.

El puntaje total de las ofertas es el promedio ponderado de ambas evaluaciones, obtenido de la aplicación de la siguiente fórmula:

$$PTP_i = c_1 PT_i + c_2 Pe_i$$

Donde:

- PTP_i = Puntaje total del postor i
PT_i = Puntaje por evaluación técnica del postor i
Pe_i = Puntaje por evaluación económica del postor i
c₁ = Coeficiente de ponderación para la evaluación técnica.
c₂ = Coeficiente de ponderación para la evaluación económica.

Se aplicarán las siguientes ponderaciones:

- c₁ = 0.80
c₂ = 0.20

Donde: c₁ + c₂ = 1.00

2.4. PRESENTACIÓN DEL RECURSO DE APELACIÓN

“El recurso de apelación se presenta ante la Unidad de Trámite Documentario de la Entidad.

En caso el participante o postor opte por presentar recurso de apelación y por otorgar la garantía mediante depósito en cuenta bancaria, se debe realizar el abono en:

- N° de Cuenta : 063 1197205
Banco : BANCO DE LA NACIÓN
N° CCI¹¹ : [.....]

2.5. REQUISITOS PARA PERFECCIONAR EL CONTRATO

El postor ganador de la buena pro debe presentar los siguientes documentos para perfeccionar el contrato:

- a) Garantía de fiel cumplimiento del contrato.
- b) Garantía de fiel cumplimiento por prestaciones accesorias, de ser el caso.
- c) Contrato de consorcio con firmas legalizadas ante Notario de cada uno de los integrantes,

¹¹ En caso de transferencia interbancaria.

- de ser el caso.
- d) Código de cuenta interbancaria (CCI) o, en el caso de proveedores no domiciliados, el número de su cuenta bancaria y la entidad bancaria en el exterior.
 - e) Copia de la vigencia del poder del representante legal de la empresa que acredite que cuenta con facultades para perfeccionar el contrato, cuando corresponda.
 - f) Copia de DNI del postor en caso de persona natural, o de su representante legal en caso de persona jurídica.

Advertencia

De acuerdo con el artículo 4 del Decreto Legislativo N° 1246, las Entidades están prohibidas de exigir a los administrados o usuarios la información que puedan obtener directamente mediante la interoperabilidad a que se refieren los artículos 2 y 3 de dicho Decreto Legislativo. En esa medida, si la Entidad es usuaria de la Plataforma de Interoperabilidad del Estado – PIDE¹² y siempre que el servicio web se encuentre activo en el Catálogo de Servicios de dicha plataforma, no corresponderá exigir los documentos previstos en los literales e) y f).

- g) Domicilio para efectos de la notificación durante la ejecución del contrato.
- h) Autorización de notificación de la decisión de la Entidad sobre la solicitud de ampliación de plazo mediante medios electrónicos de comunicación ¹³. **(Anexo N° 12)**
- i) Detalle de los precios unitarios de la oferta económica¹⁴.
- j) Estructura de costos de la oferta económica.
- k) Detalle del monto de la oferta económica de cada uno de los servicios de consultoría de obra que conforman el paquete¹⁵.
- l) Copia de los diplomas que acrediten la formación académica requerida del personal clave, en caso que el grado o título profesional requerido no se encuentren publicados en el Registro Nacional de Grados Académicos y Títulos Profesionales a cargo de la de la Superintendencia Nacional de Educación Superior Universitaria – SUNEDU¹⁶.
- m) Copia de (i) contratos y su respectiva conformidad o (ii) constancias o (iii) certificados o (iv) cualquier otra documentación que, de manera fehaciente demuestre la experiencia del personal clave.
- n) Copia de documentos que sustenten la propiedad, la posesión, el compromiso de compra venta o alquiler u otro documento que acredite la disponibilidad del requisito de calificación equipamiento estratégico. En el caso que el postor ganador sea un consorcio los documentos de acreditación de este requisito pueden estar a nombre del consorcio o de uno de sus integrantes¹⁷.

Importante

- *La Entidad debe aceptar las diferentes denominaciones utilizadas para acreditar la carrera profesional requerida, aun cuando no coincida literalmente con aquella prevista en los requisitos de calificación (por ejemplo Ingeniería Ambiental, Ingeniería en Gestión Ambiental, Ingeniería y Gestión Ambiental u otras denominaciones).*
- *Los documentos que acreditan la experiencia del personal clave deben incluir como mínimo los nombres y apellidos del personal, el cargo desempeñado, el plazo de la prestación indicando el día, mes y año de inicio y culminación, el nombre de la Entidad u organización que emite el documento, la fecha de emisión y nombres y apellidos de quien suscribe el documento.*

¹² Para mayor información de las Entidades usuarias y del Catálogo de Servicios de la Plataforma de Interoperabilidad del Estado – PIDE ingresar al siguiente enlace <https://www.gobiernodigital.gob.pe/interoperabilidad/>

¹³ En tanto se implemente la funcionalidad en el SEACE, de conformidad con la Primera Disposición Complementaria Transitoria del Decreto Supremo N° 234-2022-EF.

¹⁴ Incluir solo en caso de la contratación bajo el sistema a suma alzada.

¹⁵ Incluir solo en caso de contrataciones por paquete.

¹⁶ <https://enlinea.sunedu.gob.pe/>

¹⁷ Incluir solo en caso se haya incluido el equipamiento estratégico como requisito de calificación.

En caso estos documentos establezcan el plazo de la experiencia adquirida por el personal clave en meses sin especificar los días la Entidad debe considerar el mes completo.

De presentarse experiencia ejecutada paralelamente (traslape), para el cómputo del tiempo de dicha experiencia sólo se considerará una vez el periodo traslapado. No obstante, de presentarse periodos traslapados en el supervisor de obra, no se considera ninguna de las experiencias acreditadas, salvo la supervisión de obras por paquete.

Se considerará aquella experiencia que no tenga una antigüedad mayor a veinticinco (25) años anteriores a la fecha de la presentación de ofertas.

Asimismo, la Entidad debe valorar de manera integral los documentos presentados para acreditar dicha experiencia. En tal sentido, aun cuando en los documentos presentados la denominación del cargo o puesto no coincida literalmente con aquella prevista en los requisitos de calificación, se deberá validar la experiencia si las actividades que realizó el profesional corresponden con la función propia del cargo o puesto requerido.

- Cuando el postor ganador de la buena pro presenta como personal clave a profesionales que se encuentren prestando servicios como residente o supervisor en obras contratadas por la Entidad que no cuentan con recepción, procede otorgar plazo adicional para subsanar, conforme lo previsto en el literal a) del artículo 141 del Reglamento.*
- En caso que el postor ganador de la buena pro sea un consorcio, las garantías que presente este para el perfeccionamiento del contrato, así como durante la ejecución contractual, de ser el caso, además de cumplir con las condiciones establecidas en el artículo 33 de la Ley y en el artículo 148 del Reglamento, deben consignar expresamente el nombre completo o la denominación o razón social de los integrantes del consorcio, en calidad de garantizados, de lo contrario no podrán ser aceptadas por las Entidades. No se cumple el requisito antes indicado si se consigna únicamente la denominación del consorcio, conforme lo dispuesto en la Directiva "Participación de Proveedores en Consorcio en las Contrataciones del Estado".*
- En los contratos de consultoría de obras que celebren las Entidades con las micro y pequeñas empresas, estas últimas pueden otorgar como garantía de fiel cumplimiento el diez por ciento (10%) del monto del contrato, porcentaje que es retenido por la Entidad durante la primera mitad del número total de pagos a realizarse, de forma prorrateada en cada pago, con cargo a ser devuelto a la finalización del mismo, conforme lo establece el numeral 149.4 del artículo 149 y el numeral 151.2 del artículo 151 del Reglamento. Para dicho efecto los postores deben encontrarse registrados en el REMYPE, consignando en la Declaración Jurada de Datos del Postor (Anexo N° 1) o en la solicitud de retención de la garantía durante el perfeccionamiento del contrato, que tienen la condición de MYPE, lo cual será verificado por la Entidad en el link <http://www2.trabajo.gob.pe/servicios-en-linea-2-2> opción consulta de empresas acreditadas en el REMYPE.*

Importante

- Corresponde a la Entidad verificar que las garantías presentadas por el postor ganador de la buena pro cumplan con los requisitos y condiciones necesarios para su aceptación y eventual ejecución; sin perjuicio de la determinación de las responsabilidades funcionales que correspondan.*
- De conformidad con el Reglamento Consular del Perú aprobado mediante Decreto Supremo N° 076-2005-RE para que los documentos públicos y privados extendidos en el exterior tengan validez en el Perú, deben estar legalizados por los funcionarios consulares peruanos y refrendados por el Ministerio de Relaciones Exteriores del Perú, salvo que se trate de documentos públicos emitidos en países que formen parte del Convenio de la Apostilla, en cuyo caso bastará con que estos cuenten con la Apostilla de la Haya¹⁸.*
- La Entidad no puede exigir documentación o información adicional a la consignada en el presente numeral para el perfeccionamiento del contrato.*

¹⁸ Según lo previsto en la Opinión N° 009-2016/DTN.

2.6. PERFECCIONAMIENTO DEL CONTRATO

El contrato se perfecciona con la suscripción del documento que lo contiene. Para dicho efecto el postor ganador de la buena pro, dentro del plazo previsto en el artículo 141 del Reglamento, debe presentar la documentación requerida en el área de trámite documentario de la Municipalidad Distrital de La Matanza sito en Av. 27 de Esquina con Jr. Sucre s/n, Jr. Mariscal Antonio José de Sucre, La Matanza - Morropón – Piura.

2.7. FORMA DE PAGO

La Entidad realizará el pago de la contraprestación pactada a favor del contratista en pagos parciales precisándose:

La forma de pago será al 100% en tarifas mensuales, en base a los servicios efectivamente prestados, en concordancia con las actividades mensuales a cargo del Supervisor y con la sustentación fehaciente de la participación del personal profesional según la estructura Propuesta, además deberá incluir informe de cumplimiento de control de calidad de obra, con la previa verificación del cumplimiento de lo estipulado en estos Términos de Referencia, previo a la Conformidad por la Gerencia de Desarrollo Territorial e Infraestructura.

El 100% del monto del contrato para el procedimiento de liquidación será pagado bajo la modalidad de suma alzada cuando se emita la Resolución de Alcaldía de Aprobación de la Liquidación del Contrato de Obra, previo informe de la Supervisión relacionado con la Liquidación de la Obra

Para efectos del pago de las contraprestaciones ejecutadas por el contratista, la Entidad debe contar con la siguiente documentación:

- Informe del funcionario responsable de la Gerencia de Desarrollo Territorial e Infraestructura.
- Comprobante de pago.
- CCI.

Dicha documentación se debe presentar en área de trámite documentario de la Municipalidad Distrital de La Matanza sito en Av. 27 de Esquina con Jr. Sucre s/n, Jr. Mariscal Antonio José de Sucre, La Matanza - Morropón – Piura.

2.8. REAJUSTE DE LOS PAGOS

Fórmula de reajuste

☐ Se establecerá mediante: $K = \frac{I_r}{I_o}$ Donde: I_r : Índice de precio a la fecha de reajuste.

I_o : Índice de precio a la fecha de presupuesto.

Se aplicará el Índice Unificado N°39 – Índice General de Precios de al Consumidor.

CAPÍTULO III REQUERIMIENTO

Importante

De conformidad con el numeral 29.8 del artículo 29 del Reglamento, el área usuaria es responsable de la adecuada formulación del requerimiento, debiendo asegurar la calidad técnica y reducir la necesidad de su reformulación por errores o deficiencias técnicas que repercutan en el proceso de contratación

3.1. TERMINOS DE REFERENCIA

3.1. TÉRMINOS DE REFERENCIA

Servicio de consultoría de Obra para la Supervisión de la ejecución de la Obra:
"REPARACION DE PUENTE; EN EL(LA) CAMINO VECINAL PROLONGACION AV. SAN MARTIN DE PORRES, DISTRITO DE LA MATANZA, PROVINCIA MORROPON, DEPARTAMENTO PIURA"

1. ANTECEDENTES

En nuestro país y especialmente en las Zonas Rurales es de conocimiento la necesidad de la ejecución de obras de infraestructura, y adicional a ello este rubro se vio paralizado en el año 2020 todo tipo de actividad socioeconómica debido a la pandemia mundial de COVID-19, retrasando el mejoramiento o creación de vías de acceso rurales hacia zonas agrícolas o ganaderas para su comercialización hacia las zonas urbanas como en la zona del distrito de La Matanza y el resto de zonas urbanas de la región, lo que conlleva al aumento del flete de los productos y con ello el crecimiento del costo de la canasta familiar; todo esto afecta el desarrollo de las localidades.

Mediante la construcción de obras de interconexión entre las localidades como puentes, carreteras y obras de arte, caminos vecinales y vías urbanas del casco urbano de Morropón se busca el acortamiento de brechas en comercio y comunicación; además del poco floreciente sector turismo, para consolidar el crecimiento de las localidades del distrito.

Ante a esta realidad, el Ministerio de Transportes y Comunicaciones (MTC) aprueba La LEY N°32103, Ley que aprueba el Soporte Técnico a los Gobiernos Locales del seguimiento en la ejecución de los puentes de menores luces proporcionado por Provias Descentralizado a través del Sistema de Puentes de Menores Luces (SPML). De acuerdo al Anexo 3 del decreto antes mencionado se recibieron los recursos para reforzar el equipo técnico y administrativo con la finalidad de mejorar la calidad de la ejecución de la inversión de los puentes de puentes de menores luces.

Por tanto, la Municipalidad Distrital de La Matanza ha prevalecido la elaboración del expediente técnico y ficha de inversión PE del proyecto: "REPARACIÓN DE PUENTE EN EL CAMINO VECINAL PROLONGACIÓN AV. SAN MARTÍN DE PORRES, DISTRITO LA MATANZA, PROVINCIA MORROPÓN, DEPARTAMENTO PIURA", C.U.I. N° 2639572.

La Unidad Productora (CAMINO VECINAL PROLONGACIÓN AV. SAN MARTÍN DE PORRES) PRESENTA LA NECESIDAD DE INTERVENCIÓN EN EL ACTIVO ESTRATÉGICO (PUENTE DE LA VEGA) que se encuentra en malas condiciones de servicio debido al deterioro de su infraestructura, riesgo de colapso de la estructura, por lo que también es un riesgo brindar el servicio de transitabilidad vial en el camino vecinal en la localidad de La Matanza, con la intervención busca evitar la interrupción del servicio brindado por la unidad productora.





MUNICIPALIDAD DISTRITAL DE LA MATANZA
ADJUDICACIÓN SIMPLIFICADA N° 11-2024-MDLM-CS, PRIMERA CONVOCATORIA, BASES ESTÁNDAR

El puente de La Vega se encuentra colapsado entre las principales causas del deterioro y daño del activo tenemos los siguientes: fenómenos naturales, no ha sido construido de acuerdo a criterios técnicos, antigüedad de servicio, las causas de su deterioro en los años de servicio y las fuertes lluvias que has hecho que el puente no esté en condiciones de dar un servicio adecuado y seguro.

El beneficio de la ejecución de la inversión es tener estructuras adecuadas para el servicio seguro de la transitabilidad vehicular y peatonal para la localidad de Av. Prolongación San Martín de Porres, ya que esto conlleva al desarrollo social y económico.

El presente Expediente Técnico ha sido elaborado cumpliendo con todas las normativas vigentes del MTC, lo cual permitirá llevar a cabo la ejecución del proyecto que será de vital importancia para la localidad de La Matanza.

2. UBICACIÓN:

La vía se encuentra ubicada en:

REGIÓN : PIURA
DEPARTAMENTO : PIURA
PROVINCIA : MORROPON
DISTRITO : LA MATANZA

SECTOR : LA MATANZA.
Población : 7,800 hab.
Región Geográfica : Costa
Red Vial del Tramo : Camino Vecinal
Longitud Aproximada: 3+700.00 km

UBIGEO	DEPARTAMENTO	PROVINCIA	DISTRITO
19 04 08	PIURA	MORROPON	LA MATANZA



Descripción	Camino Vecinal	Progresiva (km)	Coordenadas UTM WGS84 - Zona (17 M)	
			Este (m)	Norte (m)
Inicio	PI-968, tramo La Matanza-La Vega	0+000	601121.0	9424435.00
Fin	PI-968, tramo La Matanza-La Vega	1+764	602247.00	9425794.00

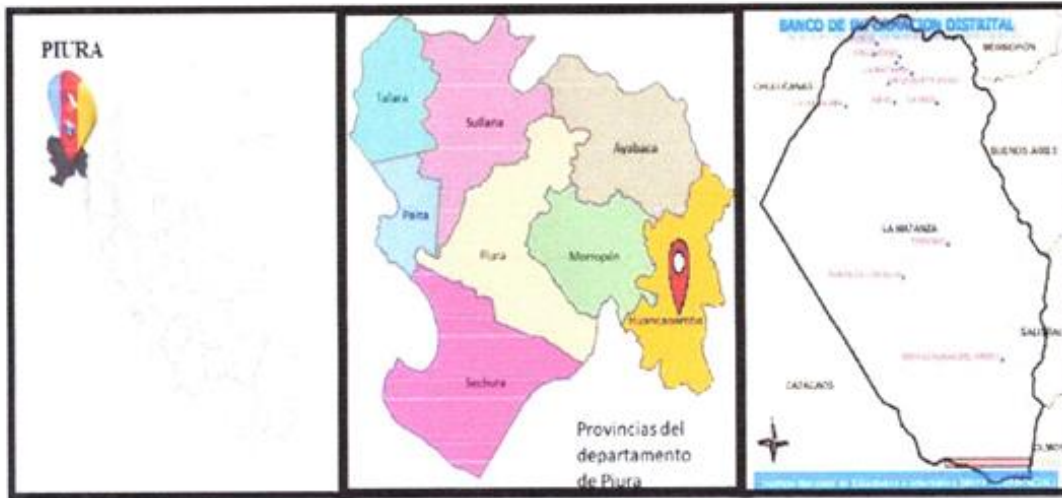

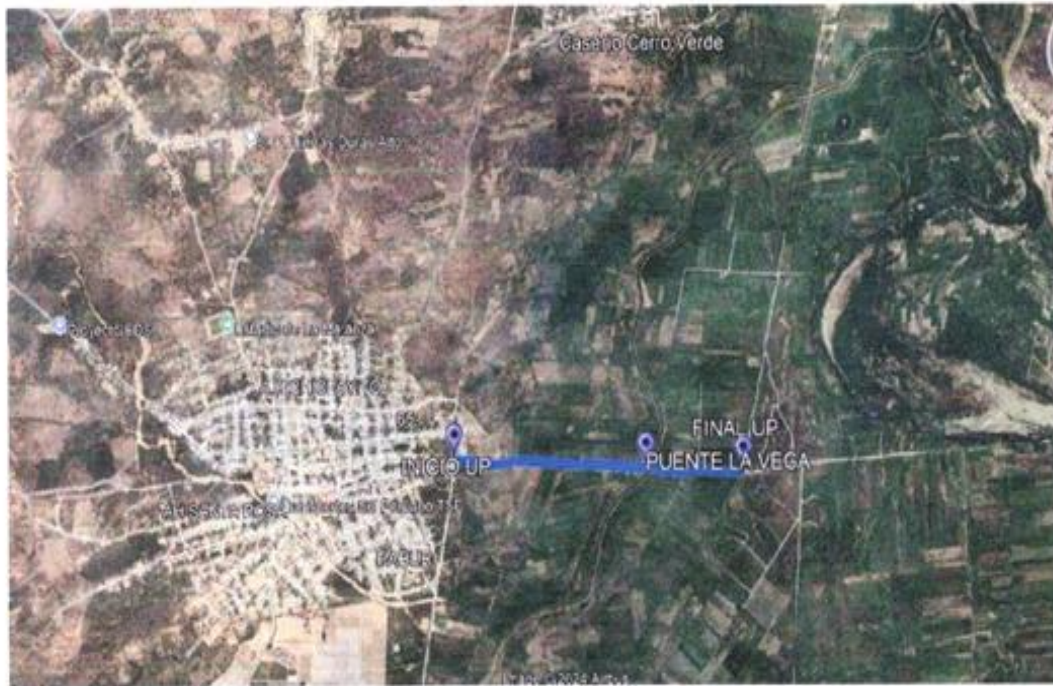

3. VIAS DE ACCESO

El acceso a la zona del proyecto se realiza desde Piura a través de la carretera que une Piura – Morropón pasando por el KM 50 hasta llegar al ingreso a la localidad de Matanza, por este se cruza hacia la izquierda y por una Carretera Pavimentada parcialmente se llega a la localidad de La Matanza y se continua en línea recta uno 1.80 km aprox. hasta llegar a el puente La Vega.

4. CONDICIONES CLIMATICAS

La temperatura promedio anual es de aproximadamente 32°C. Durante la noche, las temperaturas en los meses fríos promedian alrededor de 17°C y en los meses más cálidos alrededor de 23°C.

La temperatura más alta en Matanza en los últimos 10 años fue 39°C en Abril de 2014.

La temperatura más baja medida durante el día fue 20°C en Agosto de 2019.



	Ene	Feb	Mar	Abr	May	Jun	Jul	Ago	Sep	Oct	Nov	Dic
Temp. máx (°C)	33	34	34	33	32	31	29	28	30	31	31	33
Temp. mín (°C)	20	24	23	22	21	19	18	18	18	19	19	21
Precipitación	☔☔☔☔	☔☔	☔☔☔☔	☔☔	☔	☔	☔	☔	☔	☔	☔	☔
Precipitación (mm)	202	96	226	95	14	4,1	2,3	1,6	8,7	13	20	24
Índice UV	9	9	9	9	8	8	8	9	10	10	9	9

5. DIAGNOSTICO DE LA INFRAESTRUCTURA VIAL EXISTENTE

El estado en que se encuentra el puente La Vega, ubicado en la localidad de La Matanza, demuestran el deterioro e inoperatividad de los elementos principales del puente, construido a principios de la década de los 90s para fines del tránsito peatonal y vehicular.

A causa de los constantes periodos de lluvia donde avenidas máximas de la quebrada colmató de sedimentos que ponen en riesgo ante otra activación de poder colapsar sus estructuras por el nivel alto del fondo de quebrada.

Los elementos principales tales como las vigas principales, plataforma y estribos no cumplen con los requisitos mínimos de fatiga de las normas de diseño vigentes, motivo por el cual, se ha contemplado la demolición total del actual puente y su completa reconstrucción, no garantizan la seguridad y funcionamiento del mismo.

Tomas fotográficas de la vía actual:



Figura N° 01.- Visita al puente La Vega- La Matanza



Imagen N°02.- Tiene una antigüedad de aproximadamente más de 30 años, por las condiciones actuales de deterioro e inseguridad de tránsito se requiere la intervención inmediata de renovación del puente



Figura N° 03.- Se observa la precariedad e inseguridad de sus elementos actualmente, además del nivel de la quebrada colmatada por material sedimentado

6. DESCRIPCION TECNICA DEL PROYECTO

El puente vehicular en estudio se encuentra en una vía integradora y actualmente necesita una intervención a nivel de Rehabilitación (Reparación).

En el presente proyecto se intervendrán en lo siguiente:

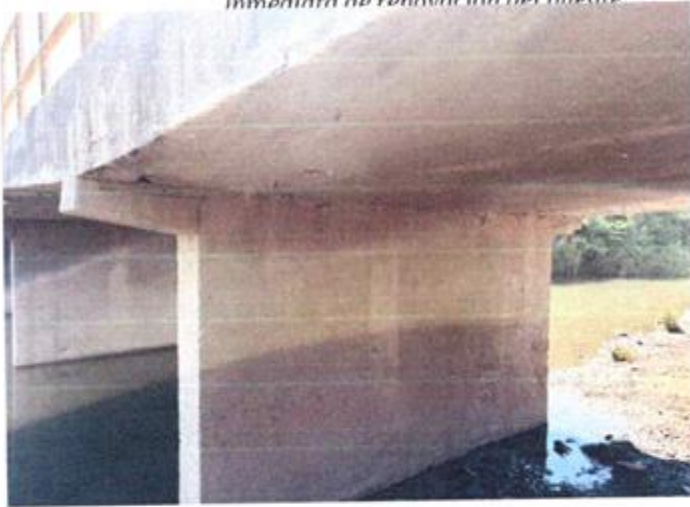

Tipo de característica técnica	Características Técnicas actuales del puente.	Características Técnicas del puente proyectadas.
Tipo de estructura	<p>Puente deteriorado:</p> <p>Subestructura (concreto ciclópeo en 02 estribos y 04 alas) y superestructura (concreto armado en losas, veredas, 02 vigas principales y 01 viga diafragma).</p>	<p>Puente Tipo Viga de 17.60 metros de luz.</p> <p>La subestructura es de concreto armado $F'c=175\text{kg/cm}^2$ contará con muros y zapatas diseñados estructuralmente para la construcción de 02 estribos como apoyos, además de 04 alas (dos en cada estribo).</p> <p>También como mejora del terreno de fundación se instalará capa de piedra OVER 8"-14" + 30% de hormigón de río de espesor 0.70m y subzapata o falsa</p>



MUNICIPALIDAD DISTRITAL DE LA MATANZA
ADJUDICACIÓN SIMPLIFICADA N° 11-2024-MDLM-CS, PRIMERA CONVOCATORIA, BASES ESTÁNDAR

Tipo de característica técnica	Características Técnicas actuales del puente.	Características Técnicas del puente proyectadas.
		zapata de concreto ciclópeo de espesor 0.30m. La superestructura es de concreto armado $F'c=350\text{kg/cm}^2$, consiste en la construcción de 03 vigas principales, losa de rodadura Y concreto armado $F'c=280\text{kg/cm}^2$, 05 vigas diafragmas calzada ancho 4.50m., veredas de 0.60m. a los costados con barandas, apoyos móvil y fijo con neoprenos. Además, contará con losas de aproximación.

Tipo de característica técnica	Características Técnicas actuales del puente.	Características Técnicas del puente proyectadas.
		construcción de 02 vigas principales, 04 vigas diafragmas, losa de rodadura calzada ancho 4.50m., veredas de 0.60m. a los costados con barandas, apoyos móvil y fijo con neoprenos. Además, contará con losas de aproximación
Clasificación de la vía	Caminos Vecinales	Caminos Vecinales
Estado	Muy malo	Muy bueno
Longitud y Luz de puente	17.60 m	17.60m
Ancho de calzada	3.600m	4.50m





MUNICIPALIDAD DISTRITAL DE LA MATANZA
ADJUDICACIÓN SIMPLIFICADA N° 11-2024-MDLM-CS, PRIMERA CONVOCATORIA, BASES ESTÁNDAR

Altura de puente respecto al cauce del cuerpo natural de agua en época de avenida	4.10m	4.10m
Número de carriles	1	1
Número de veredas	2	2
Ancho de tablero	4.80m	5.25 m
Estribos	2	2
Cimentación	Asentada sobre una zapata de concreto armado de 50 cm de peralte	Zapatas de Estribos y Alas con concreto armado $F'c=175\text{kg/cm}^2$.
Muros de contención	No existe	No se contempla en proyecto.

Tipo de característica técnica	Características técnicas actuales del puente	Características técnicas proyectadas del puente
Tipo de estructura de defensa ribereña	No existe	No se contempla en proyecto.

7. METAS FISICAS DEL PROYECTO



La estructura consta de un puente tipo viga que se encuentra dentro de la normativa del Sistema de Puentes de Menores Luces (SPML) de Provias Descentralizado. Este se divide en dos componentes estructurales como lo son:

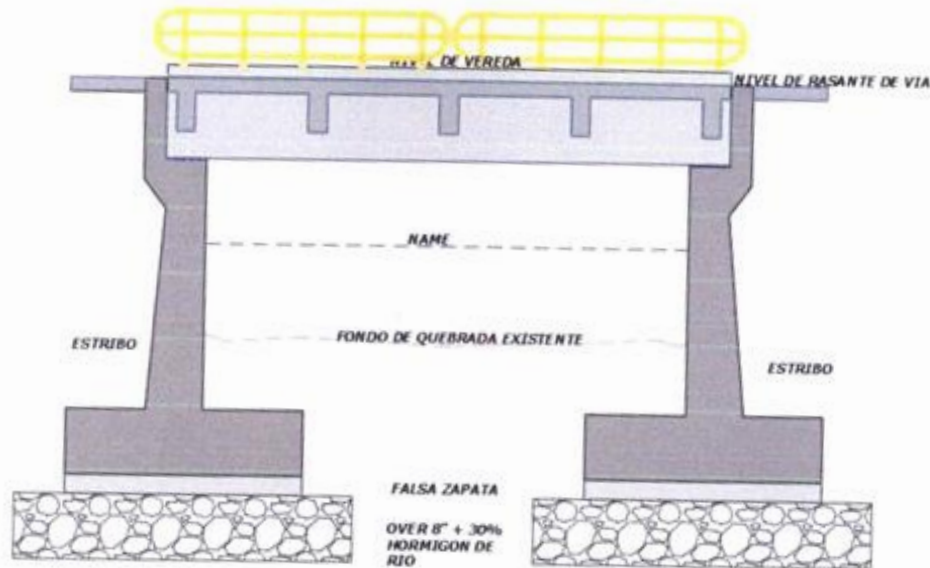

Superestructura:

Consta de una plataforma de concreto con un espesor de 0.20 m con una longitud de 17.60 metros de luz, apoyadas sobre 3 vigas principales de sección 0.60x0.80m, además estas se amarran con 5 vigas diafragmas de sección 0.25x0.50m, están diseñadas con concreto armado de $F'c=280\text{kg/cm}^2$, además la plataforma contiene también veredas a sus costados a fin de garantizar la seguridad de los peatones de la zona.

Los apoyos móvil y fijo son neoprenos, diseñados para soportar la unión entre la superestructura y subestructura.

La superestructura se apoya sobre los estribos, el puente está diseñado para tránsito pesado hasta 14.52 toneladas, para la transitabilidad de camiones tándem de 1 eje y camiones tándem de 2 ejes.

Subestructura:

Se ha considerado el mejoramiento de subrasantes desde el terreno de fundación para los estribos y aletas, con la colocación de una capa de 0.70 m de espesor de piedra grande Ø Max 8"-14" más relleno de hormigón de río en 30% de volumen.

La cimentación considera la colocación de la sub zapata espesor de 0.30m con concreto ciclópeo C:H 1:6 para estribos y aletas.



Para el desarrollo del proyecto se ha considerado 01 estribo más 02 aletas en cada margen del puente, el estribo es independiente de las aletas, teniendo un diseño estructural distinto al de las aletas, pero ambos son de concreto armado $F'c = 175 \text{ Kg/cm}^2$.

Superestructura:



Losa Superior:

- Luz Libre del Puente 17.60 m
- Espesor Plataforma de rodadura 0.20 m
- Ancho Plataforma de rodadura 4.50 m
- Vereda 0.60 m
- Altura Vereda 0.25 m

Viga Principal:

- Espesor Viga Principal 0.40 m
- Peralte Viga Principal 1.30 m
- Peralte libre Viga Principal 0.95 m

Viga Diafragma:

- Espesor Viga Diafragma 0.30 m
- Peralte viga Diafragma 1.10 m
- Peralte libre Viga Diafragma 0.90 m



Subestructura:



Ala:

- Altura 5.00 m
- Largo Muro 3.50 m
- Altura Muro 3.90m@3.40m 4.50 m
- Espesor Muro 0.20m@0.30m 0.30 m
- Altura Zapata 0.50 m
- Longitud Talón 0.85m
- Longitud Punta 0.85 m
- Longitud Zapata 12.30 m
- Altura Capa over+30%hormigón 0.50 m

8. SISTEMA DE CONTRATACIÓN:

Sistema Mixto (POR TARIFAS Y SUMA ALZADA)

9. PLAZO DE DURACIÓN DEL SERVICIO:

El plazo de ejecución del servicio es de Ciento Veinte (120) días calendario, los cuales corresponden: noventa (90) días calendario para la ejecución y recepción de la obra; y treinta (30) días calendario para la etapa de la entrega del Informe Final de Obra, Revisión y Levantamiento de Observaciones de la Liquidación del Contrato de Obra y, entrega de la Liquidación de la Consultoría de Obra.



DESCRIPCIÓN DEL OBJETO	PLAZO
SUPERVISIÓN DE OBRA	90 d.c.
REVISIÓN Y/O ELABORACIÓN DE LIQUIDACIÓN DE CONTRATO DE OBRA	30 d.c.
PLAZO TOTAL	120 d.c.

**MUNICIPALIDAD DISTRITAL DE LA MATANZA****ADJUDICACIÓN SIMPLIFICADA N° 11-2024-MDLM-CS, PRIMERA CONVOCATORIA, BASES ESTÁNDAR**

10. **VALOR REFERENCIAL DEL SERVICIO DE CONSULTORÍA DE OBRA:** valor referencial del servicio de consultoría asciende a S/ 75,695.00 (Setenta y cinco mil seiscientos noventa y cinco con 00/100 soles), incluye el IGV, tributos, seguros, impuestos, pólizas, beneficios sociales y los gastos financieros; así como todo aquello que sea necesario para la correcta ejecución del servicio de consultoría de obra materia del presente requerimiento.

DESAGREGADO DE SUPERVISION DE OBRA							
REPARACION DE PUENTE; EN EL(LA) CAMINO VECINAL PROLONGACION AV. SAN MARTIN DE PORRES, DISTRITO LA MATANZA, PROVINCIA DE MORROPON, DEPARTAMENTO DE PIURA							
N°	DESCRIPCION	UND	CANT	MES	COSTO/UNID.	TOTAL/DIA	TOTAL
1	PERSONAL PROFESIONAL						40,800.00
	JEFE DE SUPERVISION DE OBRA	MES	1	3.00	8,600.00	25,800.00	
	ESPECIALISTA EN SEGURIDAD Y SALUD EN EL TRABAJO	MES	0.5	3.00	3,000.00	4,500.00	
	ASISTENTE DE JEFE DE SUPERVISION DE OBRA	MES	1	3.00	3,500.00	10,500.00	
3	UTILES DE OFICINA Y SIMILAR						2,740.65
	UTILES DE OFICINA	MES		0.50	600.00	300.00	
	PLOTEADO DE PLANOS	GLB		0.50	800.00	400.00	
	IMPRESIONES	MES		3.00	630.00	1,890.00	
	UTILES DE LIMPIEZA	GLB		0.25	602.60	150.65	
4	ALQUILERES Y SERVICIOS						7,200.00
	ALQUILER DE CAMIONETA INC. COMBUSTIBLE	MES	0.4	3.00	6,000.00	7,200.00	
5	PRUEBAS DE CONTROL DE CALIDAD						2,200.00
	ROTURA DE PRUEBA DE CONCRETO	GLB		1.00	2,200.00	2,200.00	
costo directo						S/.	52,940.65
						UTILIDAD 5%	2,647.03
						IGV 18%	9,529.32
COSTO DE SUPERVISION DE OBRA							65,117.00
COSTO DE LIQUIDACION DE OBRA							10,578.00
COSTO TOTAL DEL SERVICIO DE CONSULTORIA							75,695.00

DESCRIPCION	DIAS	TARIFA	SUB TOTAL
SUPERVISION DE OBRA	90	S/ 723.52	S/ 65,117.00
LIQUIDACION DE OBRA			S/ 10,578.00
TOTAL DEL SERVICIO			S/ 75,695.00

11. ADELANTOS

La Entidad no otorgará adelantos en el presente procedimiento de selección.

12. CONFIDENCIALIDAD

El manejo de la información y la documentación a la que se tenga acceso y que se genera durante la ejecución del contrato es de carácter confidencial, condición que el postor declarará en su propuesta.

13. RESPONSABILIDAD POR VICIOS OCULTOS



La recepción conforme de la prestación por parte de LA ENTIDAD no enerva su derecho a reclamar posteriormente por defectos o vicios ocultos, conforme a lo dispuesto por los artículos 40 de la Ley de Contrataciones del Estado y 173 de su Reglamento. En concordancia con el numeral 40.3 del Artículo 40' de la Ley de Contrataciones del Estado, el Consultor es el responsable por la calidad ofrecida y por los vicios ocultos de los servicios prestados por un plazo no menor a siete (07) años contados a partir de la conformidad otorgada por la Entidad, en razón a esta responsabilidad se podrá citar al Consultor para la subsanación de los mismos.

14. CONFORMIDAD DE LA PRESTACION DEL SERVICIO

La conformidad de la prestación del servicio se regula por lo dispuesto en el artículo 168 del Reglamento de la ley de contrataciones del estado, La conformidad será otorgada por el área usuaria, De existir observaciones, La entidad debe comunicar las mismas a EL CONSULTOR, indicando claramente el sentido de estas, otorgándole un plazo para subsanar no menor de cinco (05) ni mayor de quince (15) días dependiendo de la complejidad. Si pese al plazo otorgado EL CONSULTOR no cumpliera a cabalidad con la subsanación LA ENTIDAD puede resolver el contrato, sin perjuicio de aplicar las penalidades que corresponden, desde el vencimiento del plazo a subsanar

15. FORMA DE PAGO

La forma de pago de los servicios de Supervisión, será cancelado en armadas en proporción a las actividades mensuales a cargo de la supervisión de acuerdo a los Términos de Referencia, previa conformidad de La Entidad, para tal efecto, la supervisión deberá presentar a los quince (15) días calendario de iniciada la prestación del Servicio de Supervisión un plan de trabajo donde se detalle las actividades a efectuar durante la ejecución de la obra, desde el inicio hasta la liquidación final, incluyendo a los profesionales de su equipo que participarán en las mismas.

La Entidad realizará el pago de la contraprestación pactada a favor del Consultor en tarifas diarias y suma alzada la liquidación del contrato de ejecución de acuerdo al siguiente detalle:

Rubro 1 - Supervisión de obra:

La periodicidad de pago de la supervisión será en prestaciones mensuales, el monto de la valorización mensual será obtenido en función del periodo correspondiente al mes a valorizar expresado en días calendario multiplicado por la tarifa propuesta dividido entre 30, la conformidad a la prestación mensual requerirá del informe técnico del coordinador de obras. La supervisión de la ejecución de la obra corresponde a un % del valor ofertado

$$V_0 = (P \times T_1) / 30$$

Donde:

Vo: Monto de la valorización bruta de supervisión a valorizar en un periodo T1.

T1: Tarifa por concepto de supervisión de la ejecución de la obra.

P: Periodo a valorizar (expresado en días calendario).

Rubro 2- Periodo de liquidación del contrato:



El 100% del monto para Revisión y/o Liquidación de la Ejecución de Obra será pagado a la aprobación mediante Resolución de aprobación de la Liquidación de ejecución de obra por la entidad

La Empresa Supervisora es Responsable hasta la aprobación de la Liquidación del Contrato de Obra.

Es importante precisar: (i) el contrato de supervisión culmina en caso la liquidación sea sometida a arbitraje; (ii) el pago por las labores hasta el momento en que se efectúa la recepción de la obra, debe ser realizado bajo el sistema de tarifas, de acuerdo a lo establecido en el Artículo N° 142 RLCE.

Cuando se produzcan eventos no atribuibles a las partes que originen la paralización de la obra, La Entidad comunicará la paralización de los trabajos de la Supervisión. Y se comunicará el reinicio de las labores una vez se defina el reinicio de trabajos en obra.

16. FACULTADES DE LA SUPERVISION

- i. La supervisión está facultada rechazar y ordenar el retiro de materiales, equipos o trabajos ejecutados, por mala calidad o por el incumplimiento de las especificaciones técnicas y a disponer cualquier medida generada por una emergencia debiendo dar cuenta a la entidad en el más breve plazo
- ii. La supervisión tendrá la obligación y el deber de hacer cumplir las especificaciones técnicas de construcción, para lo que dictará las medidas adecuadas en el momento oportuno exigiendo su cumplimiento al contratista. Asimismo, le aplicará las multas y retenciones por incumplimiento de las disposiciones precisadas en los documentos del contrato de obra.
- iii. La supervisión no podrá dictar ninguna orden que sobrepase las atribuciones que se señalan en las bases, términos de referencia y contrato, debiendo en caso de eventualidades inevitables justificadas, bajo responsabilidad, recabar autorización expresa de la entidad
- iv. No obstante, lo anterior, sí durante el proceso de ejecución y construcción de la obra se produjeran contingencias que pudieran poner en peligro la vida de personas, o la propiedad pública o privada por la obra en ejecución, la supervisión por excepción, podrá disponer las medidas que tiendan a mitigar y/o superar dichas situaciones, debiendo dar cuenta a la entidad en el más breve plazo.



17. CONDICIONES GENERALES

- i. La participación del jefe de supervisión propuesto es permanente, directa y exclusiva; en la presente contratación.
- ii. Toda información empleada o preparada durante el desarrollo del proyecto es de carácter reservada y no podrá ser entregado a terceros sin el previo consentimiento escrito de la entidad
- iii. La supervisión podrá ser llamado en cualquier momento por la entidad para informar o asesorar en asuntos concernientes al proyecto.
- iv. La supervisión deberá absolver las consultas del contratista con conocimiento de la entidad en todas las actividades relacionadas al Proyecto, de modo que no genere mayores costos a la obra
- v. La supervisión hará una revisión de la suficiencia de los diseños considerados para la protección de la obra. En los casos que sean necesarios, la supervisión recomendará y complementará la modificación de los diseños considerados.

- vi. La supervisión revisará y evaluará las pruebas y ensayos de materiales realizados por el contratista. los equipos de laboratorio a utilizar deberán contar con los certificados de calibración emitidos por empresas acreditadas. De requerirse ensayos especiales, éstos serán previamente autorizados por la entidad.
- vii. La supervisión obtendrá todos los seguros necesarios para su personal, según la legislación Nacional aplicable, debiendo mantener la vigencia de dichos seguros en su capacidad total, durante el período de tiempo del contrato de supervisión y posibles ampliaciones del plazo.
- viii. La supervisión al término de la obra, entregará a la entidad todo el acervo documental técnico y administrativo de la obra, conjuntamente con el informe final, copias del cuaderno de obra. esto no exime a la supervisión que pudiera ser requerido posteriormente para cualquier absolucón de consultas en relación con la obra.
- ix. La supervisión deberá prestar todas las facilidades a los funcionarios de la entidad para la revisión del avance de la obra bajo su supervisión y proporcionará la información que sea requerida
- x. La supervisión estará sujeto a fiscalización por los funcionarios que designe la entidad quienes verificarán el desarrollo de su labor, la calidad de su trabajo, su permanencia en la obra y equipamiento ofrecido, para lo que se implementará un registro de asistencia.
- xi. Para notificaciones notariales, deberá fijar domicilio en la zona urbana de la ciudad de lima.

18. DOCUMENTACIÓN Y CONTENIDO DE LA INFORMACIÓN QUE DEBERÁ PRESENTAR EL CONSULTOR COMO RESULTADO DE LA PRESTACIÓN DE LOS SERVICIOS.

La supervisión deberá presentar a la entidad, todo lo que corresponde de acuerdo al Reglamento de Ley de Contrataciones del Estado. Como resultado de la prestación de servicios • sin ser restrictivo• se precisa que presentará lo siguiente:

18.1. INFORME INICIAL

Dentro de los 15 días calendario, el contratista presenta al supervisor o inspector de obra, un informe técnico de la revisión del expediente técnico de obra, que incluya entre otros, las posibles prestaciones adicionales, riesgos del proyecto y otros aspectos que sean materia de consulta. La supervisión o el inspector dentro del plazo de 15 días calendario, eleva el informe técnico de revisión del expediente técnico de obra a la entidad, con copia al contratista, adjuntando su evaluación, pronunciamiento y verificaciones propias realizadas como supervisión o inspección.



18.2. VALORIZACIONES

Las valorizaciones son elaboradas el último día de cada mes salvo el mes de diciembre). En el caso de periodos mensuales, el supervisor o inspector de obra, según corresponda, aprueba y registra la valorización en el módulo de ejecución contractual del SEACE, dentro de los 5 días contados a partir del primer día hábil del mes siguiente al de la valorización respectiva. Cuando el último día del plazo sea inhábil, el plazo vence el primer día hábil siguiente.

En caso se resuelva el contrato de ejecución de obra, la última valorización del saldo de obra de cada partida constructiva, junto con la planilla de metrados realmente ejecutados y los planos de replanteo a la fecha de corte, deberán ser presentadas conjuntamente con el acta de constatación física e inventario de la obra, dentro del informe del estado situacional de obra como consecuencia de la resolución de

contrato.

La presentación de la valorización incluye los documentos indicados en el Anexo N° 1 de la Directiva 001-2022-OSCE/CD, los cuales son registrados conjuntamente con la valorización.

18.3. INFORMES MENSUALES

La supervisión deberá entregar a la entidad los informes mensuales de las actividades técnico - económico - administrativo de la obra (según modelo que será entregado por la entidad), debiendo incluir los reportes de los especialistas del plantel, los cuales deberán ser entregados dentro de los primeros cinco (05) días, contados a partir del primer día hábil del mes siguiente, debiendo contener lo siguiente:

I. Información general.

i. Ficha resumen de información mensual:

Con datos referidos a la obra, licitación, contrato, contratista; montos presupuesto base, ofertado, adelantos, adicionales, deductivos, monto actual de contrato; fechas de suscripción del contrato, entrega de los adelantos en efectivo y de materiales, entrega de terreno, inicio de la obra, ampliaciones de plazo fecha de finalización actualizada; montos valorizados del contrato principal y/o adicionales, de ser el caso, porcentaje de avance valorizado, programado y avance físico ejecutado; situación de la obra (normal, adelantada o atrasada).

También se incluirán datos referidos a la supervisión, concurso, contrato, montos de propuesta económica negociada, adicionales, deductivos, fechas de suscripción del contrato, entrega del adelanto, inicio de los servicios, ampliaciones de plazo, fin de los servicios; montos valorizados contrato principal y adicionales; porcentaje de avance valorizado

ii. Gráfico resumen de obra.

Se presentará la Curva S (o/o de avance valorizado vs. programado).

II. Información de obra.

- i. Estado de avance físico de la obra: incluirá una breve descripción de los trabajos ejecutados, métodos de construcción propuestos y/o utilizados por el contratista.
- ii. Estado de avance económico de la obra: incluirá los avances económicos por partidas, gastos generales, utilidad, adelantos y amortizaciones; gráfico que muestre el avance real valorizado y el avance programado vigente (global).
- iii. Estado financiero de la obra: incluirá un cuadro resumen de pagos a cuenta al contratista, un cuadro de adelantos concedidos al contratista, relación de cartas fianzas vigentes, cuadro resumen de penalidades, pronóstico del costo final de la obra.
- iv. Recursos utilizados por el contratista: incluirá un organigrama del contratista, relación del personal, del equipo y de los materiales utilizados en la obra.

III. Información de la supervisión.



- i. Actividades desarrolladas por la supervisión incluirá una breve descripción de las actividades desarrolladas por la supervisión, en cuanto al control técnico, control de calidad y control económico - financiero de la obra, dificultades y soluciones adoptadas.
- ii. Estado financiero de la supervisión: incluirá cuadro resumen de pagos a cuenta efectuadas al Supervisor; Relación de cartas fianzas vigentes.
- iii. Recursos utilizados por la supervisión: incluirá organigrama de la supervisión; relación del personal profesional, técnico y auxiliar, equipos empleados.

IV. Panel fotográfico y video

Debe contener fotografías del trabajo en ejecución y del trabajo terminado, de aquellas actividades y ocurrencias que revistan características especiales y vistas panorámicas del desarrollo secuencial de la obra. De la misma manera deberán remitir un video editado y narrado en los cuales se muestre de manera sistematizada el proceso constructivo y secuencial de las partidas más significativas e importantes de la obra. Adicionalmente, se adjuntará un (01) CD en formato VCD en alta calidad de imagen, que muestren el estado de avance de la obra.

V. Anexos

- i. Certificado de calidad de los materiales según lo requerido en las especificaciones técnicas de obra; ensayos y pruebas de laboratorio, resultados y análisis estadístico, comparando resultados con los índices admisibles, estatus de protocolos, certificados, y calibraciones realizadas.
- ii. Cuaderno de obra: incluirá copia del cuaderno de obra, con las anotaciones efectuadas en el mes correspondiente al informe, resaltando las anotaciones que se consideren más importantes.
- iii. Adjuntará copia del cuaderno de obra correspondiente al mes del Informe mensual.
- iv. Resumen de las principales comunicaciones recibidas o emitidas, y estatus de consultas realizadas.
- v. Estatus de adicionales, deductivos y ampliaciones. vi. Estatus de valorizaciones.
- vii. Estatus de accidentes, inspecciones y capacitaciones.
- viii. Registros fotográficos del proceso constructivo, vistas específicas y panorámicas de avance
- ix. Planos de replanteo de las zonas concluidas con las firmas correspondientes y su conformidad.



18.4. INFORMES ESPECIALES

Deberán ser presentados dentro del plazo que señale el Reglamento de la Ley de Contrataciones del Estado, según lo solicitado, o en el plazo que señale la entidad. Informe de oficio sin que lo solicite la entidad cuando se trata de asuntos que requieran pronunciamiento o resolución de la entidad promoviendo un expediente administrativo; o se trate de hacer conocer a la entidad importantes acciones administrativas que haya tomado en el ejercicio de sus atribuciones.

- Adelantos de Materiales,
- Ampliaciones de plazo,
- Prestaciones Adicionales de obra,
- Reducción de obra,
- Consulta de Obra
- Cuando sean requeridos por la entidad, etc.

Las Consultas de Obras se realizará conforme al Art. 193 del ALCE.

El informe de Consulta de Obra que requieren opinión del Proyectista, deberá ser de acuerdo a modelo entregado por la Entidad, la misma que debe incluir propuestas de solución planteadas por la Supervisión para su elevación a la Entidad.

Cuando los informes de Consulta Obra presentados por la Supervisión no contengan propuesta de solución, la Entidad aplicará la penalidad correspondiente.

18.5. INFORME FINAL

El contratista entregará en un plazo de quince (15) días calendario siguiente a la anotación - *en el cuaderno de obra* - de corroboración de culminación de obra por parte del Supervisor o Inspector; de acuerdo a lo especificado en el artículo 208 Recepción de la Obra y plazos del Reglamento de la Ley de Contrataciones del Estado. Presentando los documentos que se detallan a continuación.

1. Contrato de Obra y adendas, de ser el caso.
2. Resolución de aprobación del Expediente Técnico.
3. Términos de Referencia.
4. Hoja Resumen de Presupuesto Base, con V°B° de la Entidad (proyectos).
5. Hoja Resumen de Presupuesto Contratado.
6. Hoja de Desagregado de Gastos Generales del Presupuesto Contratado.
7. Fórmulas Polinómicas del Contrato Principal y de Adicionales aprobados, de ser el caso, con V°B° de la Entidad (proyectos).
8. Documento con el cual se notifica al Contratista la Designación del Supervisor o Inspector de obra.
9. Documento con el cual se notifica al Contratista el Inicio de Ejecución de Obra.
10. Constancia de entrega del Expediente Técnico al Contratista.
11. Acta de Entrega de Terreno.
12. Solicitud del contratista del Adelanto Directo.
13. Solicitud del contratista del Adelanto para Materiales, con la relación y cuadro de cálculo de materiales aprobados y otorgados.
14. Asientos del Cuaderno de Obra del Inicio de la ejecución de la obra.
15. Calendario Valorizado de Ejecución de Obra adecuado a la fecha de inicio con el V° B° del Supervisor (incluyendo las ampliaciones de plazo, de ser el caso).
16. Informes, del coordinador de obra, de aprobación de las valorizaciones (solo informe, no sustento) y cuadro resumen de las Valorizaciones Mensuales: contrato principal, valorizaciones de gastos generales, adicionales de obra, según corresponda.
17. Resoluciones de Ampliaciones Plazo (incluyendo el Oficio con el que fue notificado al contratista con la firma y fecha de recepción legibles) los mismos que deben estar acompañados del informe del Equipo de Ejecución de Obras e informe de la Oficina de Asesoría Jurídica.
18. Documentos que aprueben los Mayores Gastos, debidamente sustentado, de corresponder (incluyendo el Oficio con el que fue notificado al contratista con la firma y fecha de recepción legibles).



19. Resoluciones que aprueban los Adicionales y Deductivos de obra (incluyendo el Oficio con el que fue notificado al contratista con la firma y fecha de recepción legibles) los mismos que deben estar acompañados del informe del Equipo de Ejecución de Obras con los respectivos presupuestos, calendario de avance valorizado y formulas polinómicas con los V°B° de la Entidad.
20. Informe de Término de Obra presentado por el Supervisor o Inspector, incluyendo los Asientos del Cuaderno de Obra del término de la ejecución de la obra programado y real, tanto del Residente como del Supervisor o Inspector.
21. Informe y Memorándum de designación del Comité de Recepción.
22. Asientos del Cuaderno de Obra de Termino del Residente y Supervisor
23. Documento con el cual se informa al Contratista la designación del Comité de Recepción y se determina la fecha para el acto de recepción.
24. Informes del coordinador de obra sobre las penalidades en las que incurrió el contratista, adjuntando oficio de comunicación.
25. Facturas pagadas por la ejecución de la obra
26. Documento con el cual el Contratista informó el cambio de su domicilio legal (de ser el caso).
27. Contrato de formación del consorcio (si el contratista fuera consorcio).
28. Actas de Conciliaciones, Laudos arbitrales, resoluciones arbitrales y judiciales, Decisiones de la JRD; si las hubiera.
29. En caso de Resolución de Contrato se adicionarán los siguientes documentos:
30. Documento que resuelve el Contrato de ejecución de obra.
31. Acta de Constatación Física e inventario de equipo y materiales.
32. Valorización del Acta de Constatación Física y de Materiales en la obra.

Se Incluirán, además:

33. Incluirá la medición final (resultado real de lo ejecutado) de la obra y evaluación al contratista, a criterio de la supervisión.
34. Revisión y entrega a conformidad de la declaratoria de fábrica y/o memoria descriptiva de la obra, certificados de calidad de los materiales y ensayos, protocolos del proceso constructivo de todas las especialidades.
35. El informe final incluirá un plan típico de acciones periódicas (anual) para la conservación y el mantenimiento de la obra y de protección ambiental, que será entregado a la institución educativa beneficiada y la Entidad.
36. El informe final incluirá un resumen de fotos (impreso y en CD o DVD), un resumen de videos editados y narrados en los cuales se muestre de manera sistematizada el proceso constructivo y secuencial de las partidas más significativas e importantes de la obra y vistas panorámicas del desarrollo secuencial de la obra, desde el inicio hasta su finalización.
37. Además, entregar los planos de replanteo, debidamente suscritos por los representantes técnicos y legales de contratista y de la supervisión, y en versión digital (DWG), junto a los documentos que acrediten las modificaciones realizadas durante la ejecución de obra.

La entidad revisará el informe final y se pronunciará en un plazo de 15 días calendario. De existir observaciones la Entidad comunica al contratista, indicando claramente el sentido de estas, otorgándole un plazo para subsanar de 15 días calendario. Si pese al plazo otorgado, el contratista no cumpliera a cabalidad con la subsanación, la Entidad puede otorgar al contratista periodos adicionales para las correcciones pertinentes. En este supuesto corresponde aplicar la penalidad por mora desde el vencimiento del plazo que hubiera otorgado para la subsanación.



18.6. INFORME DE LA REVISIÓN DE LA LIQUIDACIÓN DE OBRA (1 Original + 1 copia + 1CD

La presentación del presente informe este sujeto a lo establecido en el Artículo 209. Liquidación del Contrato de Obra del Reglamento de Ley de Contrataciones del Estado, siendo los requisitos mínimos los siguientes:

CAPITULO I: DEL SUPERVISOR (Se adjunta luego de la revisión correspondiente)

- 1.1. Carta de Supervisor de Obra dirigida a la Sub - Gerencias de Infraestructura indicando su conformidad a la liquidación de Obra. (En original en cada expediente).
- 1.2. Informe del Supervisor de Obra, indicando su conformidad a la liquidación de Obra detallando los montos considerados. (En original en cada expediente).

CAPITULO II: DE LA EMPRESA CONTRATISTA

- 2.1. Carta de Representante Legal/Común de la Empresa contratista, dirigida a la entidad alcanzando la Liquidación de Obra para su revisión y aprobación. (En original en cada expediente).
- 2.2. Informe del Representante Legal/Común de la Empresa contratista, dirigida a la entidad, indicando en resumen la Liquidación Técnica y Financiera de la Obra para su revisión y aprobación. (En original en cada Expediente).
- 2.3. Informe del Residente de Obra, dirigida al Representante Legal/Común de la empresa contratista alcanzándole la Liquidación de Obra para su revisión y aprobación. (En Original en cada Expediente).
- 2.4. CD/DVD, con toda la información contenida en la Liquidación de Obra en formato editable.

CAPITULO III: LIQUIDACIÓN TÉCNICA DE OBRA

3.1. INFORME GENERAL DE LA OBRA.

- 3.1.1. Nombre de la Obra.
- 3.1.2. Numero de Procedimiento de Selección y Fecha de convocatoria.
- 3.1.3. Numero de Contrato y Fecha de Contrato.
- 3.1.4. Ficha Técnica de la Obra.

3.2. DEL PROCEDIMIENTO DE SELECCIÓN Y CONTRATO DE OBRA.

- 3.2.1. Copia de Bases Integradas del Procedimiento de Selección.
- 3.2.2. Copia de Acta de Otorgamiento de la Buena Pro/Consentimiento.
- 3.2.3. Copia de Contrato de Obra – Contrato de Consorcio – Vigencia de Poder.
- 3.2.4. Registro Nacional de Proveedores.
- 3.2.5. Copia de Resolución de Cambio de Personal Profesional.
- 3.2.6. Copia de Certificado de Habilidad del Personal Profesional Propuesto.
- 3.2.7. Copia de Fórmula Polinómica del Expediente Técnico (Contratado – Adicional).
- 3.2.8. Copia de Calendario Valorizado de Obra ofertado.
- 3.2.9. Copia de Calendario de Obra Actualizado Aprobado por la entidad.



3.3. DE LA CARTA FIANZA

3.3.1. Copia de Carta Fianza de Fiel Cumplimiento VIGENTE.

3.3.2. Copia de Carta Fianza de Adelanto Directo.

3.3.3. Copia de Carta Fianza del Adelanto de Materiales.

3.4. DEL EXPEDIENTE TÉCNICO Y EJECUCIÓN DE CONTRATO

3.4.1. Copia de Resolución de Aprobación de Expediente Técnico.

3.4.2. Copia de Designación/Contrato del Proyectista y Evaluación del Expediente Técnico según corresponda.

3.4.3. Copia de Designación/Contrato de Inspector/Supervisor de Obra según corresponda.

3.4.4. Copia de Designación del comité de Entrega de Terreno en caso corresponda.

3.4.5. Copia de designación de Comité de Recepción de Obra.

3.4.6. Acta de Entrega de expediente Técnico.

3.4.7. Acta de Entrega de Terreno.

3.4.8. Acta de Inicio de Obra.

3.4.9. Acta de Recepción de Obra.

3.4.10. Acta de Culminación de Obra.

3.4.11. Cuaderno de Obra (Original).

3.4.12. Copia del Expediente Técnico.

3.4.13. Planos de Replanteo.

3.4.14. Copia de Resolución de Aprobación/Desaprobación de Adicionales de Obra.

3.4.15. Copia de Resolución de Aprobación/Desaprobación de Ampliación de Plazo.

3.4.16. Copias de Acta de Suspensión/Reinicio del Plazo de ejecución de Obra.

3.4.17. Copia de libros de Planilla del personal de Obra (copia legible).

3.4.18. Certificado de Control de Calidad/Protocolos de Prueba (Copia legible)

3.4.19. Copia legible de Autorizaciones y Cierre de los DME (Deposito de Material excedente).

3.4.20. Copia legible de Autorizaciones y Cierre de las Canteras (En los casos que correspondan).

3.4.21. Constancia de no adeudo por consumo de Agua (Copia legible) (en los casos que corresponda será de forma obligatoria)

3.4.22. Constancia de no adeudo de pagos de personal (dicha constancia deberá ser suscrita por las autoridades de la localidad en la cual se ejecuta la obra, validado por Notario/Juez de Paz)

3.4.23. Constancia de no afectación a terceros (dicha constancia deberá ser emitida por las autoridades de la localidad en la cual se ejecuta la obra, validado por un Notario/Juez de Paz.

3.4.24. Copia de Constancia de pagos de la Empresa Contratista.

- ESSALUD.
- SEGURO CONTRA TODO RIESGO (SCTR) (del personal y de la maquinaria, según corresponda).
- AFP.
- SENCICO.
- CONAFOVISER.
- SUNAT/RETENCIONES 5TA CATEGORÍA.



- SUNAT / RETENCIONES 4TA CATEGORÍA.

3.5. DESCRIPCIÓN DE LA OBRA EJECUTADA.

- 3.5.1. Memoria Descriptiva Valorizada.
- 3.5.2. Meta Físico Programada y Ejecutada.
- 3.5.3. Aspecto Físico de Obra.
- 3.5.4. Avance Porcentual (%) Programado vs Ejecutado.
- 3.5.5. Avance Financiero (s/) Programa vs Ejecutado.

3.6. EVALUACIÓN TÉCNICA DE OBRA.

- 3.6.1. Valorizaciones de Obra.
- 3.6.2. Informe de Evaluación Técnica de obra.
- 3.6.3. Panel Fotográfico Actualizado.

CAPITULO IV: LIQUIDACIÓN FINANCIERA DE OBRA

4.1. EVALUACIÓN PRESUPUESTAL DE OBRA

- 4.1.1. Presupuesto Programado.
- 4.1.2. Presupuesto ejecutado.
- 4.1.3. Desembolsos / Comprobantes de pago.
- 4.1.4. Copia de índice Unificados a utilizar en el cálculo de Reajustes.
- 4.1.5. Reajustes.
- 4.1.6. Penalidades.
- 4.1.7. Resumen de la Liquidación Financiera.

CAPITULO V: OBSERVACIONES, CONCLUSIONES DE LIQUIDACIÓN

- 5.1. Observaciones de la Liquidación Financiera.
- 5.2. Conclusiones de Liquidación Financiera.

ANEXOS.

- ✓ Resolución de aprobación del expediente técnico
- ✓ Expediente técnico
- ✓ Bases del proceso de selección correspondiente
- ✓ Absolución de consultas
- ✓ Contrato de obra
- ✓ Adendas al contrato de obra
- ✓ Valorizaciones de obra
- ✓ Resolución de adicionales, deductivos, ampliaciones de plazo u otros
- ✓ Cuaderno de obra original
- ✓ Solicitud de adelantos por parte del contratista (si los hubiera solicitado)
- ✓ Certificados originales de controles de calidad
- ✓ Acta de entrega de terreno
- ✓ Acta de Recepción de Obra
- ✓ Acta de Observaciones (si la hubiera)



- ✓ Índices unificados de precios del INEI
- ✓ Panel fotográfico de todas las actividades y/o partidas ejecutadas. Adjuntar un CD debidamente etiquetado con 50 tomas como mínimo en físico y digital; tipo de archivo: imagen JPEG; tamaño: menores a 100 Kb. Se especificará su leyenda respectiva y si es posible fechadas. Así como las filmaciones y/o videos realizados.
- ✓ Acta de Asamblea General con la población, Autoridades Zonales y Personal de no tener pagos pendientes a los trabajadores y proveedores que participaron en la ejecución contractual, en caso se requiera.

Declaración Jurada de no tener Reclamos Laborales del Ministerio de Trabajo

18.7. LIQUIDACIÓN DE CONTRATOS DE CONSULTORIA

La presentación del presente informe está sujeto a lo establecido en el Artículo 170. Liquidación del Contrato de Consultoría de Obra del Reglamento de Ley de Contrataciones del Estado.

- 170.1 La Supervisión presenta a la Entidad la liquidación del contrato de consultoría de obra, dentro de los quince (15) días siguientes de haberse otorgado la conformidad de la última prestación o de haberse consentido la resolución del contrato. La Entidad se pronuncia respecto de dicha liquidación y notifica su pronunciamiento dentro de los treinta (30) días siguientes de recibida; de no hacerlo, se tiene por aprobada la liquidación presentada por el contratista.
- 170.2 Si la Entidad observa la liquidación presentada por la Supervisión, éste deberá pronunciarse y notificar su pronunciamiento por escrito en el plazo de cinco (05) días de haber recibido la observación; de no hacerlo, se tendrá por aprobada la liquidación con las observaciones formuladas por la Entidad.
- 170.3 Cuando el contratista no presente la liquidación en el plazo indicado, la Entidad la efectúa y notifica dentro de los quince (15) días siguientes, a costo del contratista; si este no se pronuncia dentro de los cinco (5) días de notificado, dicha liquidación queda consentida.
- 170.4 Si el contratista observa la liquidación practicada por la Entidad, esta se pronuncia y notifica su pronunciamiento dentro de los quince (15) días siguientes; de no hacerlo, se tiene por aprobada la liquidación con las observaciones formuladas por el contratista.
- 170.5 En el caso de que la Entidad no acoja las observaciones formuladas por el contratista, lo manifiesta por escrito dentro del plazo previsto en el numeral anterior.
- 170.6 Culminado el procedimiento descrito en los numerales anteriores, según corresponda, la parte que no acoge las observaciones solicita, dentro del plazo previsto en la Ley, el sometimiento de esta controversia a conciliación y/o arbitraje, vencido el plazo se considera consentida o aprobada, según corresponda, la liquidación con las observaciones formuladas.
- 107.7 Una vez que la liquidación haya quedado consentida o aprobada, según corresponda, no procede someterla a los medios de solución de controversias



19. DOCUMENTACIÓN Y CONTENIDO DE LA INFORMACIÓN QUE DEBERA PRESENTAR LA SUPERVISIÓN PARA EL TRÁMITE DE PRESTACIONES ADICIONALES Y/O DEDUCTIVOS VINCULANTES DURANTE LA EJECUCIÓN DE LA OBRA:

En caso se presente la necesidad de ejecutar una prestación adicional de obra y/o deductivo vinculante debidamente justificado, la supervisión debe verificar que se presente el sustento legal y técnico necesario, y ratificar su necesidad ante la Entidad según lo detallado en el Artículo 205 del Reglamento de la ley de Contrataciones del estado vigente. Del mismo modo, de proceder, la supervisión deberá acompañar al expediente técnico elaborado por el contratista de obra con un informe detallando los alcances del adicional y/o deductivo, que comprenderá entre otros los siguientes documentos:

19.1. TOMO 1: INFORME DE LA SUPERVISIÓN

En este se evaluarán y detallarán los siguientes puntos:

I. Introducción.

II. Datos de la obra y antecedentes.

III. Plazos de presentación y trámite.

- i. Análisis del cumplimiento de los plazos de presentación y trámite de la prestación adicional de acuerdo a la normativa de contrataciones del estado, con su pronunciamiento respectivo (cite los documentos de sustento y señale el anexo que los contiene).
- ii. Opinión respecto de la oportunidad en que se comunicó la necesidad de la prestación adicional; señale si está se identificó durante los trabajos de replanteo, de revisión del expediente técnico, como producto de los trabajos que se realizan, se presentó de manera inesperada, entre otros.

IV. Prestación adicional que se tramita

- i. En este punto la supervisión detallará los hechos o circunstancias de carácter técnico u otro tipo, que dan origen al adicional, cuando se presenten ambas situaciones se identificarán estas por separado.
- ii. Informar si la prestación adicional se originó en una consulta a la entidad o si se hizo de su conocimiento los hechos o situaciones que motivan la prestación adicional y si este emitió opinión. De corresponder, explique y sustente la solución técnica planteada que da origen a la prestación adicional.
- iii. Para el caso de actividades o partidas nuevas incluidas en una prestación adicional, pronúnciese respecto a que estas (trabajos) no han sido consideradas en ningún documento contractual³ (bases, consultas y sus respuestas, expediente técnico-, etc.).
- iv. Explicar si la prestación adicional conlleva un deductivo vinculante y por qué. pronunciarse sobre el presupuesto del deductivo vinculante elaborado por el contratista de obra.
- v. Mostrar gráficamente la ubicación o zona de los trabajos que comprenden cada prestación adicional, así como de los trabajos de las prestaciones aprobadas anteriormente, con el fin de evidenciar que no existe duplicidad de trabajos.
- vi. Identificar o listar las partidas existentes o nuevas requeridas y su origen en particular.
- vii. Cuando corresponda, detallar o describir los estudios complementarios, pruebas, diseños, cálculos, planos entre otros, que se realizaron para determinar su



- necesidad de ejecución (adjunte o cite la información de sustento contenida en anexos)
- viii. Describir la necesidad de ejecución de estos trabajos y las implicancias de su no aprobación, pronunciándose respecto a su indispensabilidad y/o necesidad para dar cumplimiento a la meta prevista de la obra principal.
 - ix. Identificar y pronunciarse sobre la causal de procedencia de la prestación adicional identificada (Situaciones imprevisibles posteriores al perfeccionamiento del contrato y/o deficiencias del expediente técnico de obra), de acuerdo con la Directiva N° 018-2020-CG/NORM "Servicios de Control Previo de las Prestaciones Adicionales de Obra".
 - x. Pronunciarse respecto de la valoración económica de la prestación adicional o presupuesto adicional definido, señalando su conformidad con el monto hallado y su contenido.
 - xi. Pronunciarse al respecto y explicar la conformación y determinación de los gastos generales que propone el contratista de obra en el presupuesto del adicional.
 - xii. Pronunciarse sobre las partidas que conforman el presupuesto de la prestación adicional, y explicar el origen de las partidas utilizadas, si son contractuales o nuevas. En este último caso, informar sobre los actos que precedieron a su determinación, citando el anexo que contiene las actas de pactación de precios que los sustentan.
 - xiii. Pronunciarse y explicar la procedencia de las especificaciones técnicas contenidas en el expediente técnico de la prestación adicional.
 - xiv. Pronunciarse sobre la fórmula polinómica.
 - xv. Determinar el porcentaje de incidencia acumulado, elaborar y presentar cuadro de cálculo detallado.
 - xvi. Pronunciarse sobre el plazo determinado para la ejecución de la prestación adicional y explicar o sustentar su cálculo a partir del cronograma de ejecución contenido en el expediente técnico.
 - xvii. Informar o explicar cualquier otro aspecto que considere necesario para la tramitación de la prestación adicional de obra.
 - xviii. Enumerar las conclusiones de su análisis.
 - xix. Formular su recomendación respecto de la aprobación de la prestación adicional de obra y su presupuesto, así como del deductivo vinculante, en caso se llegará a generar.
 - xx. Señalar los plazos que tiene la entidad para su aprobación y notificación al Contratista, de acuerdo a la normativa vigente.
 - xxi. Álbum fotográfico de las áreas, zonas o estructuras comprendidas en la prestación adicional



V. Anexos

19.2. TOMO II: EXPEDIENTE TÉCNICO DE LA PRESTACIÓN ADICIONAL DE OBRA

El expediente técnico del adicional de obra y/o deductivo vinculante deberá ser elaborado por el contratista de la obra, y detallará, sustentará y cuantificará los trabajos que comprenden la prestación adicional de obra y/o deductivo vinculante, considerando como mínimo los siguientes temas:

- I. Caratula identificando el número del adicional y su denominación (obras complementarias o mayores metrados).
- II. Memoria descriptiva de los trabajos de la prestación adicional.
- III. Descripción técnica de las metas y trabajos comprendidos.
- IV. Especificaciones técnicas de las partidas que componen el presupuesto adicional

- V. Memoria de cálculo de las estructuras modificadas cuando corresponda.
- VI. Planilla de metrados.
- VII. Presupuesto desagregado del adicional.
- VIII. Listado de insumos.
- IX. Fórmula Polinómica.
- X. Acta de Pactación de nuevos precios unitarios y cotizaciones cuando corresponda.
- XI. Análisis de precios unitarios.
- XII. Cronograma de ejecución de obra (Gantt y CPM).
- XIII. Estudios de suelos u otro cuando corresponda.
- XIV. Planos.
- XV. Otros que considere necesario.

Es obligatorio que, tanto para el expediente técnico del adicional de obra y/o deductivo vinculante, como para el informe de evaluación de la supervisión de obra, los especialistas que intervinieron en su elaboración y aprobación (supervisión y ejecución de obra) suscriban los documentos que lo conforman, especialmente cuando se tengan componentes estructurales que requieran memorias de cálculo y/o ensayos.

Un deductivo es vinculante cuando se deriva de sustituciones de obra directamente vinculadas con partidas de trabajos adicionales, que responden a la misma finalidad programada siempre y cuando sea en las mismas coordenadas replanteadas, donde se realiza la sustitución.

19.3. ACTIVIDADES EN LA CONSTATAción FÍSICA COMO CONSECUENCIA DE LA RESOLUCIÓN DEL CONTRATO DE OBRA

En caso de resolución de contrato, La supervisión y su equipo de profesionales deberán participar durante el desarrollo de la constatación física de la obra, debiendo proporcionar a la entidad las planillas de las partidas y metrados detallados realmente ejecutados y por ejecutar, junto con el juego de planos replanteados debidamente validados por los profesionales de cada especialidad, que grafiquen el avance físico realmente ejecutado por el contratista de obra.

La supervisión integrará la comisión para la constatación física e inventario en caso se resuelva el contrato de ejecución de obra. El equipo completo de profesionales de la supervisión, participará con carácter obligatorio en calidad de asesores durante el acto de resolución de contrato.

La supervisión presentará un Informe del estado situacional de la obra según estructura y formato entregado por la entidad, dentro de los diez (10) días calendarios después de la resolución del contrato, en el que incluirá el resultado estadístico del control de calidad de la obra ejecutada, así mismo, deberá presentar los documentos que se detallan en el Anexo N°01

También deberá entregar los planos de replanteo suscritos por el jefe de supervisión y representante de la supervisión como mínimo y en versión digital (DWG), junto a los documentos que acrediten las modificaciones realizadas durante la ejecución de obra, así como los demás documentos antes indicados hasta donde el avance se acredite

20. INFORMACION QUE PROPORCIONARA LA ENTIDAD



La entidad proporcionará a la supervisión toda la información necesaria disponible con relación al proyecto, incluidos el expediente técnico y documentos administrativos necesarios para la ejecución de la obra

21. CRITERIOS AMBIENTALES ESPECIFICOS

La supervisión deberá exigir que el contratista, mediante el prevencionista de seguridad, minimice los siguientes impactos ambientales en la ejecución del proyecto de infraestructura citado:

Tipología del Impacto	Principales medidas de mitigación
El proyecto no deberá ocasionar el deterioro de la vegetación natural en sus alrededores o áreas aledañas.	Analizar la localización del Proyecto para evitar afectar áreas de especial interés desde el punto de vista de la fauna y flora.
El proyecto no deberá interferir con los planes de protección de laderas, taludes, y otras obras para el control de la erosión.	Informar a la Entidad en caso de existir riesgo de interferencia, y elaborar un informe en donde identifique localizaciones adecuadas para la implantación de la obra en cuestión, para su respectiva aprobación.
El proyecto no deberá estar localizado sobre áreas pantanosas, áreas ecológicamente frágiles, o en zonas con condiciones naturales peligrosas o de alto riesgo ante la ocurrencia de fenómenos naturales.	Informar a la entidad en caso de existir riesgo por condiciones naturales peligrosas o riesgo ante fenómeno naturales, y elaborar un informe en donde identifique localizaciones adecuadas para la implantación de la obra en cuestión, para su respectiva aprobación. En casos especialmente críticos, informar a la entidad sobre la necesidad de la no ejecución de la obra ante la existencia de riesgos inminentes.
Se deberá asegurar la disposición adecuada de residuos sólidos y líquidos con el fin de evitar el deterioro de la calidad de fuentes de agua superficiales y subterráneas, en áreas verdes.	Prever recipientes apropiados para sustancias altamente tóxicas, y evitar el contacto de los mismos con fuentes de agua superficial, subterránea y áreas verdes. En caso se requiera, proveer incineradores.

Adicionalmente la supervisión deberá exigir que el contratista tenga en cuenta como mínimo las siguientes directrices:

- Deberá contarse con un sistema adecuado para eliminar desechos y materiales peligrosos para la salud humana provenientes de los diversos establecimientos en cuestión.
- La obra deberá contar con servicios higiénicos adecuados y suficientes para los trabajadores, así como el área respectiva para el funcionamiento del comedor.
- El área de la obra, deberá ser tratada de tal modo que se elimine o se mitigue los focos infecciosos (relleno sanitario, Lagunas de estabilización, etc.) y de zonas industriales o con altos niveles de contaminación (emisiones, ruido, etc.).
- Con el fin de cumplir con las tipologías del impacto y las medidas de mitigación la supervisión debe garantizar que el contratista evite, durante la ejecución y luego de la fase final de los trabajos, la generación de los siguientes impactos negativos, independientemente de las obligaciones que deriven de las especificaciones técnicas y demás normas y reglamentos nacionales:
 - Contaminación del suelo con aceites, grasas, combustibles, pinturas, entre otros, en el lugar de la obra, así como en el campamento, si lo hubiera.
 - Contaminación del aire con cenizas, gases y material particulado.
 - Contaminación sonora en áreas urbanas y rurales por medio de equipos y maquinaria pesada.
 - Inestabilidad de taludes naturales o artificiales, si fuera el caso, por medio de excavaciones y cortes para cimentación de obras, etc.



- ix. Acumulación desordenada de detritos y otros materiales oriundos de los trabajos en el sitio de obras y en el campamento
- x. Contaminación de las áreas citadas por cualquier residuo temporal no debidamente dispuesto
- xi. Generación de condiciones para la proliferación de vectores de enfermedades transmisibles, como mosquitos en agua estancada, roedores en depósitos de basura, etc.
- xii. Destrucción de vegetación natural fuera del área de construcción, por depósito de materiales, acceso al lugar de la obra, etc.
- xiii. Agresión o interferencia en las costumbres de pequeñas comunidades rurales (en los casos aplicables), por parte de los trabajadores de la construcción. Para ello se deberán adoptar las siguientes medidas:
 - Prever en el campamento cajas de recolección de basura, depósito y eliminación correcta de residuos orgánicos, tanto sólidos como líquidos.
 - Limpiar, consolidar y proteger las superficies del sitio de obra, y campamento.
 - Desmontar, demoler correctamente intervenciones y obras provisionales, sin dejar componentes que pueden constituir, en el futuro, peligro o fuente de contaminación ambiental.

22. RESPONSABILIDAD POR VICIOS OCULTOS

- i. De acuerdo al artículo 173 del Reglamento de la Ley de Contrataciones del Estado, la recepción conforme de la obra por parte de la entidad, así como la conformidad final del servicio de consultoría de obra no enerva su derecho a reclamar posteriormente por defectos o vicios ocultos.
- ii. Conforme al artículo 40 de la Ley de Contrataciones del Estado, El contratista supervisor es responsable de ejecutar la totalidad de las obligaciones a su cargo, de acuerdo a lo establecido en el contrato y sus términos de referencia. El plazo de responsabilidad por vicios ocultos de la supervisión será de SIETE (07) años, después de la conformidad de obra otorgada por la entidad.
- iii. En caso de detectarse vicios ocultos en la ejecución de la obra por responsabilidad del contratista La supervisión está obligado a la supervisión del levantamiento de estos vicios ocultos, sin perjuicio de la responsabilidad que podría acarrear por una deficiente supervisión.
- iv. La supervisión se obliga a atender requerimientos de información por parte de la entidad u organismos de control aun en etapa posterior a la ejecución de la obra.

23. SISTEMA DE CONTRATACION

El sistema de contratación será por Tarifas la supervisión de obra y Revisión y/o elaboración de Liquidación de obra a suma Alzada, precisándose que en concordancia con el numeral d) del artículo 35 del Reglamento de la ley de Contrataciones del Estado vigente. En este caso el postor formula su oferta proponiendo tarifas en base al tiempo estimado o referencial para la ejecución de la prestación contenido en los documentos del procedimiento y que se valoriza en relación a su ejecución real. Los pagos se basan en tarifas. Las tarifas incluyen costos directos, cargas sociales, tributos, gastos generales y utilidad. Siendo necesaria la evidencia física del personal clave en obra.





El sistema de tarifas será aplicado al periodo relacionado con el plazo de ejecución de la obra.

De acuerdo a lo indicado en el literal 142.4, del artículo 142, se indica que cuando se haya previsto en el contrato de supervisión que las actividades comprenden la liquidación del contrato de obra: i) el contrato de supervisión culmina en caso la liquidación sea sometida a arbitraje; ii) el pago por las labores hasta el momento en que se efectúa la recepción de la obra, es realizado bajo el sistema de tarifas mientras que la participación del supervisor en el procedimiento de liquidación es pagado empleando el sistema a suma alzada.

24. REGIMEN DE NOTIFICACIONES

Constituyen formas válidas de comunicación las que la entidad efectúe a través de los medios electrónicos, como correo electrónico, para lo cual se utilizarán los números telefónicos y direcciones electrónicas indicados por el participante/postor/contratista. Efectuada la transmisión por correo electrónico, la notificación en el domicilio físico del participante/postor/contratista no será obligatoria; no obstante, de producirse, no invalidará la notificación efectuada con anticipación y por los medios indicados, computándose los plazos a partir de la primera de las notificaciones efectuadas, sea bajo cualquier modalidad, siempre y cuando esta sea confirmada por las partes involucradas en este caso supervisión de la obra.

25. SUBCONTRATACION

El contratista no podrá acordar con terceros la subcontratación de las prestaciones a su cargo; en el marco de lo dispuesto por el artículo 35 de la Ley de Contrataciones del Estado y artículo 147 de su Reglamento, la entidad se reserva el derecho de autorizarlas.

26. REQUERIMIENTOS DEL CONSULTOR Y DE SU PERSONAL REQUISITOS DEL CONSULTOR

26.1. Consideraciones específicas

a) De la especialidad y categoría del consultor de obra

- Contar con Registro Nacional de Proveedores vigente
- Contar con Registro de Consultores de Obras, en la especialidad de Consultoría en obras viales, puertos y afines, categoría B o superiores.
- El postor no deberá mantener sanción vigente aplicada por el OSCE, ni impedido temporalmente o permanentemente, para contratar con en el Estado Peruano. Por consiguiente, el postor no deberá encontrarse incluido en el Registro de Inhabilitados para Contratar con el Estado.

Así mismo, el postor debe acreditar un monto facturado acumulado equivalente a (3.0) veces el Valor Referencial de la contratación, por la contratación de Servicios de Consultoría de Obra iguales o similares al objeto de la convocatoria, durante Diez (10) años anteriores a la fecha de la presentación de ofertas, computados desde la fecha de la conformidad del cumplimiento de la prestación, según corresponda.

b) Condiciones de los consorcios

De conformidad con el numeral 49.5 del artículo 49 del Reglamento, el área usuaria puede incluir lo siguiente:

- 1) El número máximo de consorciados es de 02 consorciados



- 2) Asimismo, el porcentaje mínimo de participación en la ejecución del contrato, para el integrante del consorcio que acredite mayor experiencia en la especialidad, es de 20%.

c) Personal clave

De conformidad con el Expediente Técnico el plantel personal especialista, teniéndose en cuenta la naturaleza, complejidad y envergadura de la obra a ejecutar, el plazo de ejecución y las condiciones de mercado, acordes con la relevancia de sus funciones y los honorarios establecidos para estos profesionales en el expediente técnico.

Debiendo estos, ser profesionales con experiencia para una correcta supervisión de la ejecución de la obra que cumpla con los objetivos del proyecto.
La experiencia deberá haberla adquirido desde la ejecución del ejercicio profesional.

FORMACIÓN ACADÉMICA				
ITEM	Profesional Clave	Nivel Grado o título	Profesión	Acreditación
01	JEFE DE SUPERVISIÓN	Título profesional	Ingeniero Civil.	Documentos para la acreditación de formación académica: dicho requisito de calificación se acreditará para la suscripción del contrato. (Véase Nota 1)
02	ESPECIALISTA EN SEGURIDAD Y SALUD EN EL TRABAJO	Título profesional	Ingeniero Civil	



EXPERIENCIA					
ITEM	Profesional Clave	Cargos desempeñados	Tipo de experiencia	Tiempo de experiencia	Acreditación de Experiencia
01	JEFE DE SUPERVISION	Residente o supervisor o inspector o jefe de supervisión o asistente de residente o asistente de supervisión o la combinación de estos, en: la ejecución de obra o inspección de obra o supervisión de obra; en obras similares y/o obras viales en general.	Obras Iguales u Obras similares. (Véase Nota 3)	24 meses (computado desde la fecha de la colegiatura)	Documentos para la acreditación de cargo desempeñado: dicho requisito de calificación se acreditará para la suscripción del contrato. (Véase Nota 2)
02	ESPECIALISTA EN SEGURIDAD Y SALUD EN EL TRABAJO	Especialista en seguridad y salud en el trabajo o especialista en seguridad o ingeniero de seguridad o la combinación de estos, en: la ejecución de obra o inspección de obra o supervisión de obra; en obras en general.	Obras en General	18 meses (computado desde la fecha de la colegiatura)	

Nota 01: Se verificará en el portal web de la Superintendencia Nacional de Educación Superior Universitaria - SUNEDU a través del siguiente link: <https://enlinea.sunedu.gob.pe/>. De no encontrarse inscrito, presentar la copia del diploma respectivo. La colegiatura y habilitación se requerirá para el inicio de su participación efectiva en la ejecución de la prestación.

Nota 02: Documentos para la acreditación del cargo desempeñado: La Entidad debe valorar de manera integral los

documentos presentados para acreditar dicha experiencia, se debe validar la experiencia si las actividades que realizó el profesional corresponden con la función propia del cargo o puesto requerido, desarrollados en el sector público o privado.

Nota 03:

Definición de supervisión de obras similares:

Se consideran servicios de consultoría de obras similares al objeto de la convocatoria las obras de: Mejoramiento y/o Rehabilitación y/o Creación de Puentes y/o caminos vecinales o la combinación de los términos.

NOTA:

Aun cuando en los documentos presentados la denominación del cargo o puesto no coincida literalmente con aquella prevista en los requisitos, se deberá validar la experiencia si las actividades se realizó el profesional corresponde con la función propia del cargo o puesto requerido.

- El residente no podrá prestar servicios en más de una obra a la vez.
- La colegiatura y habilitación de los profesionales se requieran para el inicio de su participación afectiva de la obra, tanto para aquellos titulados en el Perú o en el extranjero.
- La Experiencia que se acreditará será aquella obtenida desde que el profesional obtuvo las condiciones legales para el ejercicio de su profesión, acorde con el ordenamiento jurídico aplicable. En caso de las especialidades de ingeniero, la experiencia de experiencias se comparará a partir de la colegiatura.
- De presentarse experiencia ejecutada paralelamente (traslape) Como para el cómputo del tiempo de dicha experiencia solo se considerará una vez el periodo traslapado.
- Respecto al tiempo a considerar como mes de experiencia laboral, este se calculará en base a las fechas exactas indicadas de los días de inicio y fin para el cálculo de los meses y sus fracciones correspondientes, bajo el criterio que cada mes consta de treinta días. En caso que alguna certificación no especifique la fecha exacta (día exacto), se considerará como inicio la fecha del último día del mes correspondiente a inicio y como fin, la fecha del primer día del mes correspondiente a fin, para los tiempos de experiencia certificada.



d) Del equipamiento

El Equipamiento estratégico indicado para la supervisión de la ejecución de la obra, el postor deberá acreditar el siguiente equipo:

ÍTEM	DESCRIPCIÓN	UNIDAD DE MEDIDA	CANTIDAD	ANTIGÜEDAD (Años)
01	Laptop I5 o superior (11va Generación)	Und	02	02
02	Impresora Multifuncional A3	Und	01	01
03	Estación total	Und	01	02
04	Nivel de Ingeniero	Und	01	02
05	Camioneta pick up 4X4	Und	01	01
06	Plotter A1	Und	01	01

e) De las otras penalidades

- De acuerdo con el artículo 163 del Reglamento, se pueden establecer penalidades distintas al retraso o mora en la ejecución de la prestación, las cuales deben ser objetivas, razonables, congruentes y proporcionales con el objeto de la contratación.
- Para dicho efecto, se debe incluir un listado detallado de los supuestos de aplicación de penalidad, la forma de cálculo de la penalidad para cada supuesto y el procedimiento mediante el cual se verifica el supuesto a penalizar.
- Según lo previsto en el artículo 190 del Reglamento, en este tipo de penalidades se deben incluir las siguientes:

Otras penalidades			
N°	Supuestos de aplicación de penalidad	Forma de cálculo	Procedimiento
1	Cuando el personal acreditado permanece menos de sesenta (60) días desde el inicio de su participación en la ejecución del contrato o del íntegro del plazo de ejecución, si este es menor a los sesenta (60) días, de conformidad con lo establecido en el numeral 190.2 del artículo 190 del Reglamento de la Ley de Contrataciones del estado.	CERO PUNTO CINCO (0.5) UIT por cada día de ausencia del personal en el plazo previsto.	Según informe del gestor de obra y/o área usuaria, por cada caso detectado.
2	Si como consecuencia de verificar el funcionamiento u operatividad de la infraestructura culminada y las instalaciones y equipos en caso corresponda, el comité de recepción de advierte que la obra no se encuentra culminada.	2/100 al monto de contrato de supervisión.	Según informe del gestor de obra y/o área usuaria, por cada ocurrencia o por cada vez, que lo verifique en vista a la misma.
3	En caso culmine la relación contractual entre el contratista y el personal ofertado y la entidad no haya aprobado la sustitución del personal por no cumplir con las experiencias y calificaciones del profesional a ser reemplazado.	Una (1) UIT por cada día de ausencia del personal.	Según informe del gestor de obra y/o área usuaria, por cada caso detectado.
4	REVISION DEL EXPEDIENTE TECNICO. Por no presentar dentro de los primeros diez (10) de iniciadas labores, el informe técnico de revisión del expediente técnico de obra a la Entidad, con copia al contratista, adjuntando su evaluación, pronunciamiento y verificaciones propias realizadas como	2/100 al monto de contrato de supervisión.	Según informe del gestor de obra y/o área usuaria, por cada ocurrencia o por cada vez, que lo verifique en vista a la misma.



Otras penalidades			
N°	Supuestos de aplicación de penalidad	Forma de cálculo	Procedimiento
	supervisión o inspección. De conformidad con lo establecido en el artículo 177 del Reglamento de la Ley de Contrataciones del estado.		
5	Ausencia injustificada en obra del supervisor.	CERO PUNTO CINCO (0.5) UIT por cada día de ausencia del personal en el plazo previsto.	Según informe del gestor de obra y/o área usuaria, por cada caso detectado.
6	Ausencia injustificada en obra del personal propuesto en el equipo de supervisión.	CERO PUNTO CINCO (0.5) UIT por cada día de ausencia del personal en el plazo previsto.	Según informe del gestor de obra y/o área usuaria, por cada caso detectado.
7	No hacer cumplir al contratista las normas de seguridad y/o indicaciones efectuadas por supervisión.	CERO PUNTO CINCO (0.5) UIT por cada vez.	Según informe del gestor de obra y/o área usuaria, por cada caso detectado.
8	No presentar el informe mensual, en el plazo establecido.	CERO PUNTO CINCO (0.5) UIT por cada vez.	Según informe del gestor de obra y/o área usuaria, por cada caso detectado.
9	No presentar el informe de valorización, en el plazo establecido y con la documentación completa de acuerdo a lo establecido en la Cláusula de valorizaciones y pagos del Contrato de ejecución de obra.	CERO PUNTO CINCO (0.5) UIT por cada vez.	Según informe del gestor de obra y/o área usuaria, por cada caso detectado.
10	No comunicar a la ENTIDAD en el día, sobre eventos ocurridos en la obra. (accidentes, manifestaciones, etc.)	CERO PUNTO CINCO (0.5) UIT por cada vez.	Según informe del gestor de obra y/o área usuaria, por cada caso detectado.
11	No verificar los materiales y equipos cumplan con las especificaciones técnicas del expediente técnico de obra.	CERO PUNTO CINCO (0.5) UIT por cada vez.	Según informe del gestor de obra y/o área usuaria, por cada caso detectado.
12	Autorizar la ejecución de obras adicionales sin que la entidad haya aprobado el respectivo expediente técnico con los presupuestos adicionales que sean requeridos.	Una (1) UIT por cada vez.	Según informe del gestor de obra y/o área usuaria, por cada caso detectado.



Otras penalidades			
N°	Supuestos de aplicación de penalidad	Forma de cálculo	Procedimiento
13	Por valorizar obras y/o metrados no ejecutados (sobrevalorizaciones) y pagos en excesos, valorizaciones adelantadas u otros actos que deriven de pagos indebidos o no encuadrados en las disposiciones vigentes.	Una (1) UIT por cada vez.	Según informe del gestor de obra y/o área usuaria, por cada caso detectado.
14	PROCEDIMIENTO DE AMPLIACION DE PLAZO El supervisor deberá emitir un informe que sustente técnicamente su opinión sobre la solicitud de ampliación de plazo dentro del plazo previsto en el numeral 198.2 del artículo 198 del Reglamento de la Ley de Contrataciones del estado.	CERO PUNTO CINCO (0.5) UIT por cada vez.	Según informe del gestor de obra y/o área usuaria, por cada caso detectado.
15	CALIDAD DE EJECUCIÓN DE OBRA Cuando el supervisor apruebe trabajos mal ejecutados. Entendiéndose como mal ejecutado cuando no cumpla con los requerimientos técnicos mínimos y/o las especificaciones técnicas y/o planos del expediente técnico.	3/1000 al monto de contrato de supervisión.	Según informe del gestor de obra y/o área usuaria, por cada caso detectado.
16	CALIDAD DE LOS MATERIALES Cuando el supervisor apruebe materiales que no cumplan los requisitos de las especificaciones técnicas. El supervisor deberá informar para el retiro de dicho material y el reemplazo por otro que cumpla con las especificaciones técnicas, siendo dicho reemplazo sin costo alguno para la entidad.	4/1000 al monto de contrato de supervisión.	Según informe del gestor de obra y/o área usuaria, por cada caso detectado.
17	USO DE MATERIALES SIN ENSAYOS DE CALIDAD PREVIOS Cuando el supervisor apruebe materiales que no cuenten con los certificados y/o ensayos y/o pruebas de calidad previos a su utilización o que garanticen la correcta fabricación.	2/1000 al monto de contrato de supervisión.	Según informe del gestor de obra y/o área usuaria, por cada caso detectado.
18	Por no permanecer el supervisor de obra de modo permanente y directo durante la ejecución de la obra, de conformidad con lo establecido en el numeral 186.1 del artículo 186 del Reglamento de la Ley de Contrataciones del estado.	CERO PUNTO CINCO (0.5) UIT por cada día de ausencia del personal en el plazo previsto.	Según informe del gestor de obra y/o área usuaria, por cada caso detectado.





MUNICIPALIDAD DISTRITAL DE LA MATANZA
ADJUDICACIÓN SIMPLIFICADA N° 11-2024-MDLM-CS, PRIMERA CONVOCATORIA, BASES ESTÁNDAR

Otras penalidades			
N°	Supuestos de aplicación de penalidad	Forma de cálculo	Procedimiento
19	Por no absolver consultas cuando no requieran opinión del proyectista dentro del plazo previsto en el numeral 193.1 del artículo 193 del Reglamento de la Ley de Contrataciones del estado.	UNA (1.0) UIT por cada vez.	Según informe del gestor de obra y/o área usuaria, por cada caso detectado.
20	PROCEDIMIENTO DE AMPLIACIÓN DE PLAZO Por no presentar la programación CPM que corresponda y su respectivo calendario de avance de obra valorizado actualizado y la programación CPM correspondiente, la lista de hitos no cumplidos, el detalle de riesgo acaecido, su asignación, así como su impacto considerando para ello solo las partidas que se han visto afectadas y en armonía con la ampliación de plazo consentida, dentro del plazo establecido en el numeral 198.7 del artículo 198 del Reglamento de la Ley de Contrataciones del estado.	CERO PUNTO CINCO (0.5) UIT por cada vez.	Según informe del gestor de obra y/o área usuaria, por cada caso detectado.
21	ACTUALIZACIÓN DEL PROGRAMA DE EJECUCIÓN DE OBRA El supervisor deberá presentar en el plazo establecido a la entidad la actualización del programa de ejecución de obra en el plazo establecido en el numeral 202.3 del artículo 203 del Reglamento de la Ley de Contrataciones del estado.	CERO PUNTO CINCO (0.5) UIT por cada vez.	Según informe del gestor de obra y/o área usuaria, por cada caso detectado.
22	RECEPCIÓN DE OBRA Y PLAZOS Como consecuencia de verificar el funcionamiento u operatividad de la infraestructura culminada y las instalaciones y equipos en caso corresponda, advierte que la obra no se encuentra culminada, dispone que el inspector o supervisor anote en el cuaderno de obra tal hecho, a efectos que el contratista culmine la obra, aplicándole penalidad por retraso, y respecto al supervisor se le aplica una penalidad no menor a 1% ni mayor a 5% al monto del contrato de supervisión de acuerdo al numeral 208.14 del artículo 208 del Reglamento de la Ley de Contrataciones del estado.	3/100 al monto de contrato de supervisión.	Según informe del gestor de obra y/o área usuaria, por cada caso detectado.



Otras penalidades			
N°	Supuestos de aplicación de penalidad	Forma de cálculo	Procedimiento
23	ANOTACIÓN DE OCURRENCIAS Por no anotar en el cuaderno de obra la evaluación permanente el desarrollo administración de riesgos, debiendo anotar los resultados, cuando menos, con periodicidad semanal, precisando sus efectos y los hitos afectados o no cumplidos de ser el caso. De acuerdo con las disposiciones establecidas en el numeral 192.2 del artículo 192 del Reglamento.	0.25 UIT por cada vez.	Según informe del gestor de obra y/o área usuaria, por cada caso detectado.

NOTA: EL PROCEDIMIENTO PARA CADA SUPUESTO, SERÁ DETERMINADO EN BASE AL CRITERIO TÉCNICO-LEGAL ESTABLECIDO POR EL ÁREA USUARIA.

Para el caso de la multa considerada en el Ítem 01 y 05, serán eximidos de la penalidad en los siguientes casos:

- POR FALLECIMIENTO DEL PROFESIONAL
- DESPIDO DEL PROFESIONAL POR DISPOSICIÓN DE LA ENTIDAD.
- INVALIDEZ SOBREVINIENTE
- INHABILITACIÓN PARA EJERCER LA PROFESIÓN



En ninguno de los casos el hacerse efectivo la multa impuesta por estos agravantes exime de responsabilidad al Contratista debiendo levantar dichas faltas a costo del Contratista en el mejor tiempo posible.

La sucesión persistente de faltas, además de la aplicación de las penalidades respectivas será causal de la Resolución del Contrato.

Cabe precisar que la penalidad por otras penalidades, pueden alcanzar cada una un monto máximo equivalente al diez por ciento (10%) del monto del contrato vigente, o de ser el caso, del ítem que debió ejecutarse.

3.2. REQUISITOS DE CALIFICACIÓN

A	CAPACIDAD LEGAL
	HABILITACIÓN
	<p><u>Requisitos:</u></p> <p>Estar inscrito en el Registro Nacional de Proveedores, en la especialidad de Consultoría en obras de represas, irrigaciones y afines - Categoría B o Superior.</p> <p>Importante</p> <p>De conformidad con la Opinión N° 186-2016/DTN, la habilitación de un postor, está relacionada con cierta atribución con la cual debe contar el proveedor para poder llevar a cabo la actividad materia de contratación, este es el caso de las actividades reguladas por normas en las cuales se establecen determinados requisitos que las empresas deben</p>



MUNICIPALIDAD DISTRITAL DE LA MATANZA
ADJUDICACIÓN SIMPLIFICADA N° 11-2024-MDLM-CS, PRIMERA CONVOCATORIA, BASES ESTÁNDAR

cumplir a efectos de estar habilitadas para la ejecución de determinado servicio o estar autorizadas para la comercialización de ciertos bienes en el mercado.

Acreditación:

Contar con la inscripción de la empresa en el Registro Nacional de Proveedores. Debe estar vigente y habilitado como participante a la presentación de ofertas, en el otorgamiento de la buena pro y a la suscripción del contrato. El comité deberá verificar tal condición en la Pág. Web del OSCE.

Importante

En el caso de consorcios, todos los integrantes deben acreditar este requisito.

B CAPACIDAD TÉCNICA Y PROFESIONAL

B.1 CALIFICACIONES DEL PERSONAL CLAVE

FORMACIÓN ACADÉMICA

Requisitos:

FORMACIÓN ACADÉMICA			
ITEM	Profesional Clave	Nivel Grado o título	Profesión
01	JEFE DE SUPERVISIÓN	Título profesional	Ingeniero Civil.
02	ESPECIALISTA EN SEGURIDAD Y SALUD EN EL TRABAJO	Título profesional	Ingeniero Civil

Acreditación:

De conformidad con el numeral 49.3 del artículo 49 y el literal e) del numeral 139.1 del artículo 139 del Reglamento este requisito de calificación se acredita para la suscripción del contrato.

Importante

De conformidad con el artículo 186 del Reglamento el supervisor, debe cumplir con las mismas calificaciones profesionales establecidas para el residente de obra. Asimismo, el jefe del proyecto para la elaboración del expediente técnico debe cumplir con las calificaciones exigidas en el artículo 188 del Reglamento.

B.2 EXPERIENCIA DEL PERSONAL CLAVE

Requisitos:

EXPERIENCIA					
ITEM	Profesional Clave	Cargos desempeñados	Tipo de experiencia	Tiempo de experiencia	Acreditación de Experiencia
01	JEFE DE SUPERVISION	Residente o supervisor o inspector o jefe de supervisión o asistente de residente o asistente de supervisión o la combinación de estos, en: la ejecución de obra o inspección de obra o supervisión de obra; en obras similares o pavimentaciones.	Obras iguales u Obras similares (Véase Nota 3)	24 meses (computado desde la fecha de la colegiatura)	Documentos para la acreditación de cargo desempeñado: dicho requisito de calificación se acreditará para la suscripción del contrato.
02	ESPECIALISTA EN SEGURIDAD Y SALUD EN EL TRABAJO	Especialista en seguridad y salud en el trabajo o especialista en seguridad o ingeniero de seguridad o la combinación de estos, en: la ejecución de obra o inspección de obra o supervisión de obra; en obras en general.	Obras en General	18 meses (computado desde la fecha de la colegiatura)	(Véase Nota 2)

Acreditación:

De conformidad con el numeral 49.3 del artículo 49 y el literal e) del numeral 139.1 del artículo 139 del Reglamento este requisito de calificación se acredita para la suscripción del contrato.

Importante

De conformidad con el artículo 186 del Reglamento el supervisor, debe cumplir con la misma experiencia establecida para el residente de obra. Asimismo, el jefe del proyecto para la elaboración del expediente técnico debe cumplir con la experiencia exigida en el artículo 188 del Reglamento.



B	CAPACIDAD TÉCNICA Y PROFESIONAL																																			
B.3	EQUIPAMIENTO ESTRATÉGICO																																			
	<u>Requisitos:</u>																																			
	<table><tr><th>ÍTEM</th><th>DESCRIPCIÓN</th><th>UNIDAD DE MEDIDA</th><th>CANTIDAD</th><th>ANTIGÜEDAD (Años)</th></tr><tr><td>01</td><td>Laptop I5 o superior (11va Generación)</td><td>Unid</td><td>02</td><td>02</td></tr><tr><td>02</td><td>Impresora Multifuncional A3</td><td>Unid</td><td>01</td><td>01</td></tr><tr><td>03</td><td>Estación total</td><td>Unid</td><td>01</td><td>02</td></tr><tr><td>04</td><td>Nivel de Ingeniero</td><td>Unid</td><td>01</td><td>02</td></tr><tr><td>05</td><td>Camioneta pick up 4X4</td><td>Unid</td><td>01</td><td>01</td></tr><tr><td>06</td><td>Plotter A1</td><td>Und</td><td>01</td><td>01</td></tr></table>	ÍTEM	DESCRIPCIÓN	UNIDAD DE MEDIDA	CANTIDAD	ANTIGÜEDAD (Años)	01	Laptop I5 o superior (11va Generación)	Unid	02	02	02	Impresora Multifuncional A3	Unid	01	01	03	Estación total	Unid	01	02	04	Nivel de Ingeniero	Unid	01	02	05	Camioneta pick up 4X4	Unid	01	01	06	Plotter A1	Und	01	01
ÍTEM	DESCRIPCIÓN	UNIDAD DE MEDIDA	CANTIDAD	ANTIGÜEDAD (Años)																																
01	Laptop I5 o superior (11va Generación)	Unid	02	02																																
02	Impresora Multifuncional A3	Unid	01	01																																
03	Estación total	Unid	01	02																																
04	Nivel de Ingeniero	Unid	01	02																																
05	Camioneta pick up 4X4	Unid	01	01																																
06	Plotter A1	Und	01	01																																
	<u>Acreditación:</u>																																			

	De conformidad con el numeral 49.3 del artículo 49 y el literal e) del numeral 139.1 del artículo 139 del Reglamento este requisito de calificación se acredita para la suscripción del contrato.
C	EXPERIENCIA DEL POSTOR EN LA ESPECIALIDAD
	<p><u>Requisitos:</u></p> <p>El postor debe acreditar un monto facturado acumulado equivalente a 1.0 una vez el valor referencial, por la contratación de servicios de consultoría de obra iguales o similares al objeto de la convocatoria, durante los diez (10) años anteriores a la fecha de la presentación de ofertas que se computarán desde la fecha de la conformidad o emisión del comprobante de pago, según corresponda.</p> <p>Se consideran servicios de consultoría de obras similares al objeto de la convocatoria las obras de: Mejoramiento y/o Rehabilitación y/o Creación de Puentes y/o caminos vecinales o la combinación de los términos.</p> <p><u>Acreditación:</u></p> <p>La experiencia del postor en la especialidad se acreditará con copia simple de (i) contratos u órdenes de servicios y su respectiva conformidad, constancia de prestación o liquidación del contrato; o (ii) comprobantes de pago cuya cancelación se acredite documental y fehacientemente, con voucher de depósito, nota de abono, reporte de estado de cuenta, cualquier otro documento emitido por Entidad del sistema financiero que acredite el abono o mediante cancelación en el mismo comprobante de pago¹.</p> <p>Los postores pueden presentar hasta un máximo de veinte (20) contrataciones para acreditar el requisito de calificación y el factor "Experiencia de Postor en la Especialidad".</p> <p>En caso los postores presenten varios comprobantes de pago para acreditar una sola contratación, se debe acreditar que corresponden a dicha contratación; de lo contrario, se asumirá que los comprobantes acreditan contrataciones independientes, en cuyo caso solo se considerará, las veinte (20) primeras contrataciones indicadas en el Anexo N° 8 referido a la Experiencia del Postor en la Especialidad.</p> <p>En el caso de servicios de supervisión en ejecución, solo se considera como experiencia la parte del contrato que haya sido ejecutada durante los diez (10) años anteriores a la fecha de presentación de ofertas, debiendo adjuntarse copia de las conformidades correspondientes a tal parte o los respectivos comprobantes de pago cancelados.</p> <p>En los casos que se acredite experiencia adquirida en consorcio, debe presentarse la promesa de consorcio o el contrato de consorcio del cual se desprenda fehacientemente el porcentaje de</p>



Cabe precisar que, de acuerdo con la **Resolución N° 0065-2018-TCE-S1 del Tribunal de Contrataciones del Estado**:

"... el solo sello de cancelado en el comprobante, cuando ha sido colocado por el propio postor, no puede ser considerado como una acreditación que produzca fehaciencia en relación a que se encuentra cancelado. Admitir ello equivaldría a considerar como válida la sola declaración del postor afirmando que el comprobante de pago ha sido cancelado"

(...)

"Situación diferente se suscita ante el sello colocado por el cliente del postor [sea utilizando el término "cancelado" o "pagado"] supuesto en el cual sí se contaría con la declaración de un tercero que brinde certeza, ante la cual debiera reconocerse la validez de la experiencia".

las obligaciones que se asumió en el contrato presentado; de lo contrario, no se computará la experiencia proveniente de dicho contrato.

Asimismo, cuando se presenten contratos derivados de procesos de selección convocados antes del 20.09.2012, la calificación se ceñirá al método descrito en la Directiva "Participación de Proveedores en Consorcio en las Contrataciones del Estado", debiendo presumirse que el porcentaje de las obligaciones equivale al porcentaje de participación de la promesa de consorcio o del contrato de consorcio. En caso que en dichos documentos no se consigne el porcentaje de participación se presumirá que las obligaciones se ejecutaron en partes iguales.

Si el titular de la experiencia no es el postor, consignar si dicha experiencia corresponde a la matriz en caso que el postor sea sucursal, o fue transmitida por reorganización societaria, debiendo acompañar la documentación sustentatoria correspondiente.

Si el postor acredita experiencia de otra persona jurídica como consecuencia de una reorganización societaria, debe presentar adicionalmente el **Anexo N° 9**.

Cuando en los contratos, órdenes de servicio o comprobantes de pago el monto facturado se encuentre expresado en moneda extranjera, debe indicarse el tipo de cambio venta publicado por la Superintendencia de Banca, Seguros y AFP correspondiente a la fecha de suscripción del contrato, de emisión de la orden de servicio o de cancelación del comprobante de pago, según corresponda.

Sin perjuicio de lo anterior, los postores deben llenar y presentar el **Anexo N° 8** referido a la Experiencia del Postor en la Especialidad.

Importante

- El comité de selección debe valorar de manera integral los documentos presentados por el postor para acreditar la experiencia. En tal sentido, aun cuando en los documentos presentados la denominación del objeto contractual no coincida literalmente con el previsto en las bases, se deberá validar la experiencia si las actividades que ejecutó el postor corresponden a la experiencia requerida.*
- En el caso de consorcios, la calificación de la experiencia se realiza conforme a la Directiva "Participación de Proveedores en Consorcio en las Contrataciones del Estado".*



Importante

- Si como resultado de una consulta u observación corresponde precisarse o ajustarse el requerimiento, se solicita la autorización del área usuaria y se pone de conocimiento de tal hecho a la dependencia que aprobó el expediente de contratación, de conformidad con el numeral 72.3 del artículo 72 del Reglamento.*
- El cumplimiento de los Términos de Referencia se realiza mediante la presentación de una declaración jurada. De ser el caso, adicionalmente la Entidad puede solicitar documentación que acredite el cumplimiento del algún componente de estos. Para dicho efecto consignará de manera detallada los documentos que deben presentar los postores en el literal a.5) del numeral 2.2.1.1 de esta sección de las bases.*
- Los requisitos de calificación determinan si los postores cuentan con las capacidades necesarias para ejecutar el contrato, lo que debe ser acreditado documentalmente, y no mediante declaración jurada.*

METOLOGIA

se evaluará la metodología propuesta (metodología BIM, metodología según PMI, metodología según lean construcción, que se adapten a la supervisión de obra y recojan lo detallado en los términos de referencia) por el postor para la ejecución de la consultoría de obra, cuyo contenido mínimo es el siguiente:

1. Presentación de la metodología para el servicio de consultoría
 - Justificación
 - Objetivos
 - Alcance
2. Propuesta de la metodología para el servicio de consultoría
 - memoria descriptiva
 - identificación del servicio
 - denominación del proyecto
 - conocimiento de la metodología para las mejoras en el desempeño funcional del equipo técnico de la supervisión de obra
3. Plan de trabajo debiendo guardar un orden de acuerdo a la cronología del servicio en el tiempo y de acuerdo a las funciones y deberá realizarse
 - relación de actividades
 - programación GANTT
 - programación PERT-CPM
 - programación personal
 - utilización de recursos y personal
 - matriz de responsabilidades
4. Descripción de los procedimientos de actividades de servicio de supervisión a brindar, sin ser limitativo
 - funciones generales
 - obligaciones generales
 - obligaciones específicas
 - actividades previas a la ejecución de la obra:
 - actividades al inicio y durante la ejecución de las obras:
 - durante la ejecución:
 - funciones permanentes
 - funciones puntuales
 - actividades de operación inicial, recepción de la obra, informe final.
 - responsabilidad de la supervisión
 - mejora de procedimientos de actividades del servicio – experiencia
 - responsabilidad de la supervisión respecto a la gestión de riesgos en la planificación de la ejecución de obras, de acuerdo a la directiva n° 012-2017-osce/cd.
 - descripción de las normas que se aplicaran durante la supervisión
 - control económico de la supervisión de la ejecución de la obra
5. Descripción de las actividades de control para los sistemas de seguridad y salud ocupacional (adjuntar formatos de control)
 - normas que se aplicaran durante la supervisión.
 - funciones de la supervisión en seguridad en obra.
 - descripción de las medidas de control en seguridad e higiene ocupacional, protección de propiedades e instalaciones de terceros.
 - los elementos del sistema de gestión de seguridad y salud en el trabajo



- programa de actividades de seguridad y salud en el trabajo
- las funciones y responsabilidades del personal de la obra y del comité de sst
- los elementos del plan de seguridad y salud en el trabajo
- del plan de respuesta a emergencias
- protección de propiedades e instalaciones de terceros
- salud ocupacional
- metodología:
- criterios de clasificación de riesgos
- criterio de probabilidad
- criterios de severidad
- nivel de riesgo
- consecuencia

6. Descripción de las actividades de control para los sistemas de control de calidad (adjuntar formatos de control).

- descripción de normas de controles de calidad
- descripción de las medidas de control de calidad en las diferentes etapas o actividades a cumplir.
- descripción de los controles de calidad.

7. Descripción de las actividades para el control de los sistemas de mitigación de impacto ambiental (adjuntar formatos de control)

- marco legal
- constitución política del Perú
- ley n° 28611 ley general del ambiente
- nueva ley orgánica de gobiernos regionales n° 27972
- ley n° 27314 ley general de residuos sólidos
- ley general de recursos hídricos ley n° 29338.
- nuevo código penal.
- ley n° 27446 ley del sistema nacional de evaluación de impacto ambiental (seia)
- decreto supremo n° 003-2013-vivienda, reglamento para la gestión y manejo de los residuos de las actividades de la construcción y demolición
- decreto legislativo n° 1252 que crea el sistema nacional de programación multianual y gestión de inversiones y deroga la ley n°27293, ley del sistema nacional de inversión pública
- decreto supremo 05-2016-minam
- decreto supremo n° 003-2017-minam
- medidas de mitigación de impactos ambientales
- plan de manejo ambiental
- medidas de reparación y/o compensación de impactos ambientales
- plan de participación ciudadana
- objetivos de la participación ciudadana
- mecanismos de participación ciudadana seleccionados y lugares de implementación
- reunión informativa general
- actores convocados a la reunión
- objetivo
- identificación de posibles dificultades y propuestas de solución
- dificultades y posibles soluciones
- control de calidad
- riesgos y posibles soluciones
- análisis del cuidado del medio ambiente
- reducción del impacto ambiental en la construcción





MUNICIPALIDAD DISTRITAL DE LA MATANZA
ADJUDICACIÓN SIMPLIFICADA N° 11-2024-MDLM-CS, PRIMERA CONVOCATORIA, BASES ESTÁNDAR

- consumo de recursos naturales
- emisiones contaminantes
- generación de residuos
- gestión de riesgos en la ejecución de la obra incluyendo la identificación, análisis y control de riesgos.



MUNICIPALIDAD DISTRITAL DE LA MATANZA
ADJUDICACIÓN SIMPLIFICADA N° 11-2024-MDLM-CS, PRIMERA CONVOCATORIA, BASES ESTÁNDAR

CAPÍTULO IV
FACTORES DE EVALUACIÓN

EVALUACIÓN TÉCNICA (Puntaje: 100 Puntos)

FACTORES DE EVALUACIÓN		PUNTAJE / METODOLOGÍA PARA SU ASIGNACIÓN
A. EXPERIENCIA DEL POSTOR EN LA ESPECIALIDAD		60 puntos
<u>Evaluación:</u> El postor debe acreditar un monto facturado acumulado equivalente a DOS (03) VECES EL VALOR REFERENCIAL DE LA CONTRATACIÓN O DEL ÍTEM, por la contratación de servicios de consultoría de obra iguales o similares al objeto de la convocatoria, durante los diez (10) años anteriores a la fecha de la presentación de ofertas que se computarán desde la fecha de la conformidad o emisión del comprobante de pago, según corresponda. <u>Acreditación:</u> La experiencia en la especialidad se acreditará con copia simple de (i) contratos u órdenes de servicios y su respectiva conformidad, constancia de prestación o liquidación del contrato; o (ii) comprobantes de pago cuya cancelación se acredite documental y fehacientemente, con voucher de depósito, nota de abono, reporte de estado de cuenta, cualquier otro documento emitido por Entidad del sistema financiero que acredite el abono o mediante cancelación en el mismo comprobante de pago ¹⁹ . Las disposiciones sobre el requisito de calificación "Experiencia del postor en la especialidad" previstas en el literal C del numeral 3.2 del Capítulo III de la presente sección de las bases resultan aplicables para el presente factor.	M = Monto facturado acumulado por el postor por la prestación de servicios de consultoría en la especialidad M \geq 03 ²⁰ veces el valor referencial: [60] puntos M \geq [2.0] veces el valor referencial y $<$ [3.0] veces el valor referencial: [50] puntos M $>$ [1.5] ²¹ veces el valor referencial y $<$ [2.0] veces el valor referencial: [40] puntos	
B. METODOLOGÍA PROPUESTA		[40] puntos
<u>Evaluación:</u> Se evaluará la metodología propuesta (metodología BIM, metodología según PMI, metodología según lean construcción, que se adapten a la supervisión de obra y recojan lo detallado en los términos de referencia) por el postor para la ejecución de la consultoría de obra, cuyo contenido mínimo es el siguiente: 1. Presentación de la metodología para el servicio de consultoría - Justificación	Desarrolla la metodología que sustenta la oferta [40] puntos No desarrolla la metodología que sustente la oferta 0 puntos	

¹⁹ Cabe precisar que, de acuerdo con la **Resolución N° 0065-2018-TCE-S1 del Tribunal de Contrataciones del Estado**:

"... el solo sello de cancelado en el comprobante, cuando ha sido colocado por el propio postor, no puede ser considerado como una acreditación que produzca fehaciencia en relación a que se encuentra cancelado. Admitir ello equivaldría a considerar como válida la sola declaración del postor afirmando que el comprobante de pago ha sido cancelado"

(...)

"Situación diferente se suscita ante el sello colocado por el cliente del postor [sea utilizando el término "cancelado" o "pagado"] supuesto en el cual sí se contaría con la declaración de un tercero que brinde certeza, ante la cual debiera reconocerse la validez de la experiencia".

²⁰ El monto no puede ser mayor a tres (3) veces el valor referencial.

²¹ El monto debe ser mayor al requerido como requisito de calificación. En ese sentido, si por ejemplo se solicitó como requisito de calificación una (1) vez el valor referencial la metodología del factor de evaluación podría ser la siguiente:

M \geq 2 veces el valor referencial	[...] puntos
M \geq 1.5 veces el valor referencial y $<$ 2 veces el valor referencial	[...] puntos
M $>$ 1 vez el valor referencial y $<$ 1.5 veces el valor referencial	[...] puntos



MUNICIPALIDAD DISTRITAL DE LA MATANZA

ADJUDICACIÓN SIMPLIFICADA N° 11-2024-MDLM-CS, PRIMERA CONVOCATORIA, BASES ESTÁNDAR

FACTORES DE EVALUACIÓN	PUNTAJE / METODOLOGÍA PARA SU ASIGNACIÓN
<ul style="list-style-type: none">- Objetivos- Alcance <p>2. Propuesta de la metodología para el servicio de consultoría</p> <ul style="list-style-type: none">- Memoria descriptiva- Identificación del servicio- Denominación del proyecto- Conocimiento de la metodología para las mejoras en el desempeño funcional del equipo técnico de la supervisión de obra <p>3. Plan de trabajo debiendo guardar un orden de acuerdo a la cronología del servicio en el tiempo y de acuerdo a las funciones y deberá realizarse</p> <ul style="list-style-type: none">- Relación de actividades- Programación GANTT- Programación PERT-CPM- Programación personal- Utilización de recursos y personal- Matriz de responsabilidades <p>4. Descripción de los procedimientos de actividades de servicio de supervisión a brindar, sin ser limitativo</p> <ul style="list-style-type: none">- Funciones generales- Obligaciones generales- Obligaciones específicas- Actividades previas a la ejecución de la obra:- Actividades al inicio y durante la ejecución de las obras:- Durante la ejecución:- Funciones permanentes- Funciones puntuales- Actividades de operación inicial, recepción de la obra, informe final.- Responsabilidad de la supervisión- Mejora de procedimientos de actividades del servicio – experiencia- Responsabilidad de la supervisión respecto a la gestión de riesgos en la planificación de la ejecución de obras, de acuerdo a la DIRECTIVA N° 012-2017-OSCE/CD.- Descripción de las normas que se aplicaran durante la supervisión- Control económico de la supervisión de la ejecución de la obra <p>5. Descripción de las actividades de control para los sistemas de seguridad y salud ocupacional (adjuntar formatos de control)</p> <ul style="list-style-type: none">- Normas que se aplicaran durante la supervisión.- Funciones de la supervisión en seguridad en obra.- Descripción de las medidas de control en seguridad e higiene ocupacional, protección de propiedades e instalaciones de terceros.- Los elementos del sistema de gestión de seguridad y salud en el trabajo- Programa de actividades de seguridad y salud en el trabajo- Las funciones y responsabilidades del personal de la obra y del comité de SST- Los elementos del plan de seguridad y salud en el trabajo del plan de respuesta a emergencias- Protección de propiedades e instalaciones de terceros- Salud ocupacional- Metodología:- Criterios de clasificación de riesgos- Criterio de probabilidad- Criterios de severidad- Nivel de riesgo- Consecuencia <p>6. Descripción de las actividades de control para los sistemas de control de calidad (adjuntar formatos de control).</p> <ul style="list-style-type: none">- Descripción de normas de controles de calidad- descripción de las medidas de control de calidad en las diferentes etapas o actividades a cumplir.- Descripción de los controles de calidad. <p>7. Descripción de las actividades para el control de los sistemas de mitigación de impacto ambiental (adjuntar formatos de control)</p> <ul style="list-style-type: none">- Marco legal- Constitución política del Perú- Ley n° 28611 ley general del ambiente	



MUNICIPALIDAD DISTRITAL DE LA MATANZA
ADJUDICACIÓN SIMPLIFICADA N° 11-2024-MDLM-CS, PRIMERA CONVOCATORIA, BASES ESTÁNDAR

FACTORES DE EVALUACIÓN		PUNTAJE / METODOLOGÍA PARA SU ASIGNACIÓN
<ul style="list-style-type: none">- Nueva ley orgánica de gobiernos regionales n° 27972- Ley n° 27314 ley general de residuos sólidos- Ley general de recursos hídricos ley n° 29338.- Nuevo código penal.- Ley n° 27446 ley del sistema nacional de evaluación de impacto ambiental (SEIA)- DECRETO SUPREMO N° 003-2013-VIVIENDA, reglamento para la gestión y manejo de los residuos de las actividades de la construcción y demolición- Decreto legislativo n° 1252 que crea el sistema nacional de programación multianual y gestión de inversiones y deroga la LEY N°27293, ley del sistema nacional de inversión pública- DECRETO SUPREMO 05-2016-MINAM- DECRETO SUPREMO N° 003-2017-MINAM- Medidas de mitigación de impactos ambientales- Plan de manejo ambiental- Medidas de reparación y/o compensación de impactos ambientales- Plan de participación ciudadana- Objetivos de la participación ciudadana- Mecanismos de participación ciudadana seleccionados y lugares de implementación- Reunión informativa general- Actores convocados a la reunión- Objetivo- Identificación de posibles dificultades y propuestas de solución- Dificultades y posibles soluciones- Control de calidad- Riesgos y posibles soluciones- Análisis del cuidado del medio ambiente- Reducción del impacto ambiental en la construcción- Consumo de recursos naturales- Emisiones contaminantes- Generación de residuos- Gestión de riesgos en la ejecución de la obra incluyendo la identificación, análisis y control de riesgos. <p><u>Acreditación:</u></p> <p>Se acreditará mediante la presentación del documento que sustente la metodología propuesta.</p>		

PUNTAJE TOTAL	100 puntos²²
----------------------	--------------------------------

Para acceder a la etapa de evaluación económica, el postor debe obtener un **puntaje técnico mínimo de ochenta (80) puntos**.

Importante

- *Los factores de evaluación elaborados por el órgano encargado de contrataciones o el comité de selección, según corresponda, guardan vinculación, razonabilidad y proporcionalidad con el objeto de la contratación. Asimismo, estos no pueden calificar con puntaje el cumplimiento de los Términos de Referencia ni los requisitos de calificación.*
- *Las ofertas técnicas que no alcancen el puntaje mínimo especificado son descalificadas.*

²² Es la suma de los puntajes de todos los factores de evaluación, incluyendo los opcionales.



MUNICIPALIDAD DISTRITAL DE LA MATANZA
ADJUDICACIÓN SIMPLIFICADA N° 11-2024-MDLM-CS, PRIMERA CONVOCATORIA, BASES ESTÁNDAR

EVALUACIÓN ECONÓMICA (Puntaje: 100 Puntos)

FACTOR DE EVALUACIÓN	PUNTAJE / METODOLOGÍA PARA SU ASIGNACIÓN
A. PRECIO	
<p><u>Evaluación:</u></p> <p>Se evaluará considerando la oferta económica del postor.</p> <p><u>Acreditación:</u></p> <p>Se acreditará mediante el documento que contiene la oferta económica (Anexo N° 6).</p>	<p>La evaluación consistirá en asignar un puntaje de cien (100) puntos a la oferta de precio más bajo y otorga a las demás ofertas puntajes inversamente proporcionales a sus respectivos precios, según la siguiente fórmula:</p> $P_i = \frac{O_m \times PMP}{O_i}$ <p>Donde:</p> <p>I = Oferta Pi = Puntaje de la oferta a evaluar Oi = Precio i Om = Precio de la oferta más baja PMP = Puntaje máximo del precio</p>
PUNTAJE TOTAL	100 puntos

CAPÍTULO V PROFORMA DEL CONTRATO

Importante

Dependiendo del objeto del contrato, de resultar indispensable, puede incluirse cláusulas adicionales o la adecuación de las propuestas en el presente documento, las que en ningún caso pueden contemplar disposiciones contrarias a la normativa vigente ni a lo señalado en este capítulo.

Conste por el presente documento, la contratación del servicio de consultoría de obra [CONSIGNAR LA DENOMINACIÓN DE LA CONVOCATORIA], que celebra de una parte [CONSIGNAR EL NOMBRE DE LA ENTIDAD], en adelante LA ENTIDAD, con RUC N° [.....], con domicilio legal en [.....], representada por [.....], identificado con DNI N° [.....], y de otra parte [.....], con RUC N° [.....], con domicilio legal en [.....], inscrita en la Ficha N° [.....] Asiento N° [.....] del Registro de Personas Jurídicas de la ciudad de [.....], debidamente representado por su Representante Legal, [.....], con DNI N° [.....], según poder inscrito en la Ficha N° [.....], Asiento N° [.....] del Registro de Personas Jurídicas de la ciudad de [.....], a quien en adelante se le denominará EL CONTRATISTA en los términos y condiciones siguientes:

CLÁUSULA PRIMERA: ANTECEDENTES

Con fecha [.....], el órgano encargado de las contrataciones o el comité de selección, según corresponda, adjudicó la buena pro de la **ADJUDICACIÓN SIMPLIFICADA N° [CONSIGNAR NOMENCLATURA DEL PROCEDIMIENTO DE SELECCIÓN]** para la contratación de [CONSIGNAR LA DENOMINACIÓN DE LA CONVOCATORIA], a [INDICAR NOMBRE DEL GANADOR DE LA BUENA PRO], cuyos detalles e importe constan en los documentos integrantes del presente contrato.

CLÁUSULA SEGUNDA: OBJETO

El presente contrato tiene por objeto [CONSIGNAR EL OBJETO DE LA CONTRATACIÓN].

CLÁUSULA TERCERA: MONTO CONTRACTUAL

El monto total del presente contrato asciende a [CONSIGNAR MONEDA Y MONTO], que incluye todos los impuestos de Ley.

Este monto comprende el costo del servicio de consultoría de obra, todos los tributos, seguros, transporte, inspecciones, pruebas y, de ser el caso, los costos laborales conforme a la legislación vigente, así como cualquier otro concepto que pueda tener incidencia sobre la ejecución del servicio de consultoría de obra materia del presente contrato.

CLÁUSULA CUARTA: DEL PAGO²³

LA ENTIDAD se obliga a pagar la contraprestación a EL CONTRATISTA en [INDICAR MONEDA], en [INDICAR SI SE TRATA DE PAGO ÚNICO, PAGOS PARCIALES O PAGOS PERIÓDICOS O SEGÚN TARIFA EN EL CASO DE PROCEDIMIENTOS DE SUPERVISIÓN DE LA ELABORACIÓN DE EXPEDIENTES TÉCNICOS Y SUPERVISIÓN DE OBRAS CONVOCADOS BAJO EL SISTEMA DE CONTRATACIÓN DE TARIFAS], luego de la recepción formal y completa de la documentación correspondiente, según lo establecido en el artículo 171 del Reglamento de la Ley de Contrataciones del Estado.

Para tal efecto, el responsable de otorgar la conformidad de la prestación deberá hacerlo en un plazo que no excederá de los quince (15) días, bajo responsabilidad de dicho funcionario.

LA ENTIDAD debe efectuar el pago dentro de los diez (10) días calendario siguientes de otorgada la conformidad de los servicios, siempre que se verifiquen las condiciones establecidas en el

²³ En cada caso concreto, dependiendo de la naturaleza del contrato, podrá adicionarse la información que resulte pertinente a efectos de generar el pago.



MUNICIPALIDAD DISTRITAL DE LA MATANZA

ADJUDICACIÓN SIMPLIFICADA N° 11-2024-MDLM-CS, PRIMERA CONVOCATORIA, BASES ESTÁNDAR

contrato para ello, bajo responsabilidad del funcionario competente.

En caso de retraso en el pago por parte de LA ENTIDAD, salvo que se deba a caso fortuito o fuerza mayor, EL CONTRATISTA tendrá derecho al pago de intereses legales conforme a lo establecido en el artículo 39 de la Ley de Contrataciones del Estado y en el artículo 171 de su Reglamento, los que se computan desde la oportunidad en que el pago debió efectuarse.

CLÁUSULA QUINTA: DEL PLAZO DE LA EJECUCIÓN DE LA PRESTACIÓN

El plazo de ejecución del presente contrato es de [.....], el mismo que se computa desde [CONSIGNAR SI ES DEL DÍA SIGUIENTE DEL PERFECCIONAMIENTO DEL CONTRATO, DESDE LA FECHA QUE SE ESTABLEZCA EN EL CONTRATO O DESDE LA FECHA EN QUE SE CUMPLAN LAS CONDICIONES PREVISTAS EN EL CONTRATO PARA EL INICIO DE LA EJECUCIÓN, DEBIENDO INDICAR LAS MISMAS EN ESTE ÚLTIMO CASO].

CLÁUSULA SEXTA: PARTES INTEGRANTES DEL CONTRATO

El presente contrato está conformado por las bases integradas, la oferta ganadora²⁴, así como los documentos derivados del procedimiento de selección que establezcan obligaciones para las partes.

CLÁUSULA SÉTIMA: GARANTÍAS

EL CONTRATISTA entregó al perfeccionamiento del contrato la respectiva garantía incondicional, solidaria, irrevocable, y de realización automática en el país al solo requerimiento, a favor de LA ENTIDAD, por los conceptos, montos y vigencias siguientes:

- De fiel cumplimiento del contrato: [CONSIGNAR EL MONTO], a través de la [INDICAR EL TIPO DE GARANTÍA PRESENTADA] N° [INDICAR NÚMERO DEL DOCUMENTO] emitida por [SEÑALAR EMPRESA QUE LA EMITE]. Monto que es equivalente al diez por ciento (10%) del monto del contrato original, la misma que debe mantenerse vigente hasta el consentimiento de la liquidación final.

Importante

Al amparo de lo dispuesto en el numeral 149.4 del artículo 149 del Reglamento de la Ley de Contrataciones del Estado, en los contratos de consultoría de obra, si el postor ganador de la buena pro solicita la retención del diez por ciento (10%) del monto del contrato original como garantía de fiel cumplimiento de contrato, debe consignarse lo siguiente:

“De fiel cumplimiento del contrato: [CONSIGNAR EL MONTO], a través de la retención que debe efectuar LA ENTIDAD, durante la primera mitad del número total de pagos a realizarse, de forma prorrateada, con cargo a ser devuelto a la finalización del mismo.”

En el caso que corresponda, consignar lo siguiente:

- Garantía fiel cumplimiento por prestaciones accesorias: [CONSIGNAR EL MONTO], a través de la [INDICAR EL TIPO DE GARANTÍA PRESENTADA] N° [INDICAR NÚMERO DEL DOCUMENTO] emitida por [SEÑALAR EMPRESA QUE LA EMITE], la misma que debe mantenerse vigente hasta el cumplimiento total de las obligaciones garantizadas.

Importante

Al amparo de lo dispuesto en el numeral 151.2 del artículo 151 del Reglamento de la Ley de Contrataciones del Estado, si el postor ganador de la buena pro solicita la retención del diez por ciento (10%) del monto del contrato de la prestación accesorias como garantía de fiel cumplimiento de prestaciones accesorias, debe consignarse lo siguiente:

“De fiel cumplimiento por prestaciones accesorias: [CONSIGNAR EL MONTO], a través de la retención que debe efectuar LA ENTIDAD, durante la primera mitad del número total de pagos a realizarse, de forma prorrateada, con cargo a ser devuelto a la finalización del mismo.”

²⁴ La oferta ganadora comprende a la oferta técnica y oferta económica del postor ganador de la buena pro.



MUNICIPALIDAD DISTRITAL DE LA MATANZA

ADJUDICACIÓN SIMPLIFICADA N° 11-2024-MDLM-CS, PRIMERA CONVOCATORIA, BASES ESTÁNDAR

CLÁUSULA OCTAVA: EJECUCIÓN DE GARANTÍAS POR FALTA DE RENOVACIÓN

LA ENTIDAD puede solicitar la ejecución de las garantías cuando EL CONTRATISTA no las hubiere renovado antes de la fecha de su vencimiento, conforme a lo dispuesto en el literal a) del numeral 155.1 del artículo 155 del Reglamento de la Ley de Contrataciones del Estado.

Importante para la Entidad

Sólo en el caso que la Entidad hubiese previsto otorgar adelanto, se debe incluir la siguiente cláusula:

CLÁUSULA NOVENA: ADELANTO DIRECTO

“LA ENTIDAD otorgará [CONSIGNAR NÚMERO DE ADELANTOS A OTORGARSE] adelantos directos por el [CONSIGNAR PORCENTAJE QUE NO DEBE EXCEDER DEL 30% DEL MONTO DEL CONTRATO ORIGINAL] del monto del contrato original.

EL CONTRATISTA debe solicitar los adelantos dentro de [CONSIGNAR EL PLAZO Y OPORTUNIDAD PARA LA SOLICITUD], adjuntando a su solicitud la garantía por adelantos mediante carta fianza o póliza de caución acompañada del comprobante de pago correspondiente. Vencido dicho plazo no procederá la solicitud.

LA ENTIDAD debe entregar el monto solicitado dentro de [CONSIGNAR EL PLAZO] siguientes a la presentación de la solicitud del contratista.”

Incorporar a las bases o eliminar, según corresponda.

CLÁUSULA DÉCIMA: CONFORMIDAD DE LA PRESTACIÓN DEL SERVICIO

La conformidad de la prestación del servicio se regula por lo dispuesto en el artículo 168 del Reglamento de la Ley de Contrataciones del Estado. La conformidad será otorgada por [CONSIGNAR EL ÁREA O UNIDAD ORGÁNICA QUE OTORGARÁ LA CONFORMIDAD].

De existir observaciones, LA ENTIDAD las comunica al CONTRATISTA, indicando claramente el sentido de estas, otorgándole un plazo para subsanar no menor de cinco (5) ni mayor de quince (15) días. Si pese al plazo otorgado, EL CONTRATISTA no cumpliera a cabalidad con la subsanación, LA ENTIDAD puede otorgar al CONTRATISTA periodos adicionales para las correcciones pertinentes. En este supuesto corresponde aplicar la penalidad por mora desde el vencimiento del plazo para subsanar.

Este procedimiento no resulta aplicable cuando la consultoría manifiestamente no cumpla con las características y condiciones ofrecidas, en cuyo caso LA ENTIDAD no otorga la conformidad, debiendo considerarse como no ejecutada la prestación, aplicándose la penalidad que corresponda por cada día de atraso.

CLÁUSULA UNDÉCIMA: DECLARACIÓN JURADA DEL CONTRATISTA

EL CONTRATISTA declara bajo juramento que se compromete a cumplir las obligaciones derivadas del presente contrato, bajo sanción de quedar inhabilitado para contratar con el Estado en caso de incumplimiento.

CLÁUSULA DUODÉCIMA: RESPONSABILIDAD POR VICIOS OCULTOS

La conformidad del servicio por parte de LA ENTIDAD no enerva su derecho a reclamar posteriormente por defectos o vicios ocultos, conforme a lo dispuesto por los artículos 40 de la Ley de Contrataciones del Estado y 173 de su Reglamento.

“El plazo máximo de responsabilidad del contratista puede ser reclamada por la Entidad por **siete (7)** años después de la conformidad de obra otorgada por LA ENTIDAD”.

CLÁUSULA DÉCIMA TERCERA: PENALIDADES

Si EL CONTRATISTA incurre en retraso injustificado en la ejecución de las prestaciones objeto del contrato, LA ENTIDAD le aplica automáticamente una penalidad por mora por cada día de atraso, de acuerdo a la siguiente fórmula:

$$\text{Penalidad Diaria} = \frac{0.10 \times \text{monto vigente}}{F \times \text{plazo vigente en días}}$$



MUNICIPALIDAD DISTRITAL DE LA MATANZA
ADJUDICACIÓN SIMPLIFICADA N° 11-2024-MDLM-CS, PRIMERA CONVOCATORIA, BASES ESTÁNDAR

Donde:

F = 0.25 para plazos mayores a sesenta (60) días o;
F = 0.40 para plazos menores o iguales a sesenta (60) días.

El retraso se justifica a través de la solicitud de ampliación de plazo debidamente aprobado. Adicionalmente, se considera justificado el retraso y en consecuencia no se aplica penalidad, cuando EL CONTRATISTA acredite, de modo objetivamente sustentado, que el mayor tiempo transcurrido no le resulta imputable. En este último caso la calificación del retraso como justificado por parte de LA ENTIDAD no da lugar al pago de gastos generales ni costos directos de ningún tipo, conforme el numeral 162.5 del artículo 162 del Reglamento de la Ley de Contrataciones del Estado.

Adicionalmente a la penalidad por mora se aplicarán las siguientes penalidades:

Otras penalidades			
N°	Supuestos de aplicación de penalidad	Forma de cálculo	Procedimiento
1	Cuando el personal acreditado permanece menos de sesenta (60) días desde el inicio de su participación en la ejecución del contrato o del íntegro del plazo de ejecución, si este es menor a los sesenta (60) días, de conformidad con las disposiciones establecidas en el numeral 190.2 del artículo 190 del Reglamento.	[INCLUIR LA FORMA DE CÁLCULO, QUE NO PUEDE SER MENOR A LA MITAD DE UNA UNIDAD IMPOSITIVA TRIBUTARIA (0.5 UIT) NI MAYOR A UNA (1) UIT] por cada día de ausencia del personal en el plazo previsto.	Según informe del [CONSIGNAR EL ÁREA USUARIA A CARGO DE LA SUPERVISIÓN DEL CONTRATO].
2	En caso el contratista incumpla con su obligación de ejecutar la prestación con el personal acreditado o debidamente sustituido.	[INCLUIR LA FORMA DE CÁLCULO, QUE NO PUEDE SER MENOR A LA MITAD DE UNA UNIDAD IMPOSITIVA TRIBUTARIA (0.5 UIT) NI MAYOR A UNA (1) UIT] por cada día de ausencia del personal.	Según informe del [CONSIGNAR EL ÁREA USUARIA A CARGO DE LA SUPERVISIÓN DEL CONTRATO].
3	Si como consecuencia de verificar el funcionamiento u operatividad de la infraestructura culminada y las instalaciones y equipos en caso corresponda, el comité de recepción advierte que la obra no se encuentra culminada.	[INCLUIR LA FORMA DE CÁLCULO, QUE NO PUEDE SER MENOR A 1% NI MAYOR A 5%] al monto del contrato de supervisión.	Según informe del comité de recepción.
4	En caso el supervisor de obra no absuelva las consultas o las absuelva fuera del plazo señalado en el numeral 193.3 del artículo 193 del Reglamento. ²⁵	Una (1) UIT por no atender las consultas formuladas por el residente de obra, según lo dispuesto en el literal b) del numeral 193.10 del artículo 193 del Reglamento.	Según informe del [CONSIGNAR EL ÁREA USUARIA A CARGO DE LA SUPERVISIÓN DEL CONTRATO].
	(...)		

Importante

De haberse previsto establecer penalidades distintas a la penalidad por mora, incluir dichas penalidades, los supuestos de aplicación de penalidad, la forma de cálculo de la penalidad para cada supuesto y el procedimiento mediante el cual se verifica el supuesto a penalizar, conforme el artículo 163 del Reglamento de la Ley de Contrataciones del Estado.

²⁵ En caso que el objeto de la contratación sea la supervisión de la obra, incluir obligatoriamente esta penalidad.



MUNICIPALIDAD DISTRITAL DE LA MATANZA

ADJUDICACIÓN SIMPLIFICADA N° 11-2024-MDLM-CS, PRIMERA CONVOCATORIA, BASES ESTÁNDAR

Estas penalidades se deducen de los pagos a cuenta o del pago final, según corresponda; o si fuera necesario, se cobra del monto resultante de la ejecución de la garantía de fiel cumplimiento.

Estos dos (2) tipos de penalidades pueden alcanzar cada una un monto máximo equivalente al diez por ciento (10%) del monto del contrato vigente, o de ser el caso, del ítem que debió ejecutarse.

Cuando se llegue a cubrir el monto máximo de la penalidad por mora o el monto máximo para otras penalidades, de ser el caso, LA ENTIDAD puede resolver el contrato por incumplimiento.

CLÁUSULA DÉCIMA CUARTA: RESOLUCIÓN DEL CONTRATO

Cualquiera de las partes puede resolver el contrato, de conformidad con el numeral 32.3 del artículo 32 y artículo 36 de la Ley de Contrataciones del Estado, y el artículo 164 de su Reglamento. De darse el caso, LA ENTIDAD procederá de acuerdo a lo establecido en el artículo 165 del Reglamento de la Ley de Contrataciones del Estado.

CLÁUSULA DÉCIMA QUINTA: RESPONSABILIDAD DE LAS PARTES

Cuando se resuelva el contrato por causas imputables a algunas de las partes, se debe resarcir los daños y perjuicios ocasionados, a través de la indemnización correspondiente. Ello no obsta la aplicación de las sanciones administrativas, penales y pecuniarias a que dicho incumplimiento diere lugar, en el caso que éstas correspondan.

Lo señalado precedentemente no exime a ninguna de las partes del cumplimiento de las demás obligaciones previstas en el presente contrato.

CLÁUSULA DÉCIMA SEXTA: ANTICORRUPCIÓN

EL CONTRATISTA declara y garantiza no haber, directa o indirectamente, o tratándose de una persona jurídica a través de sus socios, integrantes de los órganos de administración, apoderados, representantes legales, funcionarios, asesores o personas vinculadas a las que se refiere el artículo 7 del Reglamento de la Ley de Contrataciones del Estado, ofrecido, negociado o efectuado, cualquier pago o, en general, cualquier beneficio o incentivo ilegal en relación al contrato.

Asimismo, el CONTRATISTA se obliga a conducirse en todo momento, durante la ejecución del contrato, con honestidad, probidad, veracidad e integridad y de no cometer actos ilegales o de corrupción, directa o indirectamente o a través de sus socios, accionistas, participacionistas, integrantes de los órganos de administración, apoderados, representantes legales, funcionarios, asesores y personas vinculadas a las que se refiere el artículo 7 del Reglamento de la Ley de Contrataciones del Estado.

Además, EL CONTRATISTA se compromete a i) comunicar a las autoridades competentes, de manera directa y oportuna, cualquier acto o conducta ilícita o corrupta de la que tuviera conocimiento; y ii) adoptar medidas técnicas, organizativas y/o de personal apropiadas para evitar los referidos actos o prácticas.

Finalmente, EL CONTRATISTA se compromete a no colocar a los funcionarios públicos con los que deba interactuar, en situaciones reñidas con la ética. En tal sentido, reconoce y acepta la prohibición de ofrecerles a éstos cualquier tipo de obsequio, donación, beneficio y/o gratificación, ya sea de bienes o servicios, cualquiera sea la finalidad con la que se lo haga.

CLÁUSULA DÉCIMA SÉTIMA: MARCO LEGAL DEL CONTRATO

Sólo en lo no previsto en este contrato, en la Ley de Contrataciones del Estado y su Reglamento, en las directivas que emita el OSCE y demás normativa especial que resulte aplicable, serán de aplicación supletoria las disposiciones pertinentes del Código Civil vigente, cuando corresponda, y demás normas de derecho privado.

CLÁUSULA DÉCIMA OCTAVA: SOLUCIÓN DE CONTROVERSIAS²⁶

Las controversias que surjan entre las partes durante la ejecución del contrato se resuelven

²⁶ De acuerdo con el numeral 225.3 del artículo 225 del Reglamento, las partes pueden recurrir al arbitraje ad hoc cuando las controversias deriven de procedimientos de selección cuyo valor referencial sea menor o igual a cinco millones con 00/100 soles (S/ 5 000 000,00).



MUNICIPALIDAD DISTRITAL DE LA MATANZA
ADJUDICACIÓN SIMPLIFICADA N° 11-2024-MDLM-CS, PRIMERA CONVOCATORIA, BASES ESTÁNDAR

mediante conciliación o arbitraje, según el acuerdo de las partes.

Cualquiera de las partes tiene derecho a iniciar el arbitraje a fin de resolver dichas controversias dentro del plazo de caducidad previsto en la Ley de Contrataciones del Estado y su Reglamento.

Facultativamente, cualquiera de las partes tiene el derecho a solicitar una conciliación dentro del plazo de caducidad correspondiente, según lo señalado en el artículo 224 del Reglamento de la Ley de Contrataciones del Estado, sin perjuicio de recurrir al arbitraje, en caso no se llegue a un acuerdo entre ambas partes o se llegue a un acuerdo parcial. Las controversias sobre nulidad del contrato solo pueden ser sometidas a arbitraje.

El Laudo arbitral emitido es inapelable, definitivo y obligatorio para las partes desde el momento de su notificación, según lo previsto en el numeral 45.21 del artículo 45 de la Ley de Contrataciones del Estado.

CLÁUSULA DÉCIMA NOVENA: FACULTAD DE ELEVAR A ESCRITURA PÚBLICA

Cualquiera de las partes puede elevar el presente contrato a Escritura Pública corriendo con todos los gastos que demande esta formalidad.

CLÁUSULA VIGÉSIMA: DOMICILIO PARA EFECTOS DE LA EJECUCIÓN CONTRACTUAL

Las partes declaran el siguiente domicilio para efecto de las notificaciones que se realicen durante la ejecución del presente contrato:

DOMICILIO DE LA ENTIDAD: [.....]

DOMICILIO DEL CONTRATISTA: [CONSIGNAR EL DOMICILIO SEÑALADO POR EL POSTOR GANADOR DE LA BUENA PRO AL PRESENTAR LOS REQUISITOS PARA EL PERFECCIONAMIENTO DEL CONTRATO]

La variación del domicilio aquí declarado de alguna de las partes debe ser comunicada a la otra parte, formalmente y por escrito, con una anticipación no menor de quince (15) días calendario.

De acuerdo con las bases integradas, la oferta y las disposiciones del presente contrato, las partes lo firman por duplicado en señal de conformidad en la ciudad de [.....] al [CONSIGNAR FECHA].

"LA ENTIDAD"

"EL CONTRATISTA"

Importante

Este documento puede firmarse digitalmente si ambas partes cuentan con firma digital, según la Ley N° 27269, Ley de Firmas y Certificados Digitales²⁷.

²⁷ Para mayor información sobre la normativa de firmas y certificados digitales ingresar a: <https://www.indecopi.gob.pe/web/firmas-digitales/firmar-y-certificados-digitales>



MUNICIPALIDAD DISTRITAL DE LA MATANZA
ADJUDICACIÓN SIMPLIFICADA N° 11-2024-MDLM-CS, PRIMERA CONVOCATORIA, BASES ESTÁNDAR

CAPÍTULO VI
CONSTANCIA DE PRESTACIÓN DE CONSULTORÍA DE OBRA

De conformidad con el artículo 169 del Reglamento, se deja expresa constancia de la culminación de la prestación derivada del contrato mencionado en el numeral 3 del presente documento.

1	DATOS DEL DOCUMENTO	Número del documento						
		Fecha de emisión del documento						
2	DATOS DEL CONTRATISTA	Nombre, denominación o razón social						
		RUC						
		EN CASO EL CONTRATISTA SEA UN CONSORCIO, ADEMÁS SE DEBERÁ REGISTRAR LA SIGUIENTE INFORMACIÓN:						
		Nombre o razón social del integrante del consorcio	RUC	%	Descripción de las obligaciones			
3	DATOS DEL CONTRATO	Número del contrato						
		Tipo y número del procedimiento de selección						
		Objeto del contrato	Elaboración de Expediente Técnico		Supervisión de la elaboración del Expediente Técnico		Supervisión de Obra	
		Descripción del objeto del contrato						
		Fecha de suscripción del contrato						
		Monto total ejecutado del contrato						
		Plazo de ejecución contractual	Plazo original					días calendario
			Ampliación(es) de plazo					días calendario
			Total plazo					días calendario
			Fecha de inicio de la consultoría de obra					
	Fecha final de la consultoría de obra							
En caso de elaboración de Expediente Técnico								
4	DATOS DEL EXPEDIENTE TÉCNICO	Denominación del proyecto						
		Ubicación del proyecto						
		Monto del presupuesto						
En caso de Supervisión de Obras								
5	DATOS DE LA OBRA	Denominación de la obra						
		Ubicación de la obra						
		Número de adicionales de obra						
		Monto total de los adicionales						
		Número de deductivos						
		Monto total de los deductivos						
		Monto total de la obra						



MUNICIPALIDAD DISTRITAL DE LA MATANZA
ADJUDICACIÓN SIMPLIFICADA N° 11-2024-MDLM-CS, PRIMERA CONVOCATORIA, BASES ESTÁNDAR

6	APLICACIÓN DE PENALIDADES	Monto de las penalidades por mora	
		Monto de otras penalidades	
		Monto total de las penalidades aplicadas	

7	DATOS DE LA ENTIDAD	Nombre de la Entidad	
		RUC de la Entidad	
		Nombres y apellidos del funcionario que emite la constancia	
		Cargo que ocupa en la Entidad	
		Teléfono de contacto	

8	
	NOMBRE, FIRMA Y SELLO DEL FUNCIONARIO COMPETENTE



MUNICIPALIDAD DISTRITAL DE LA MATANZA
ADJUDICACIÓN SIMPLIFICADA N° 11-2024-MDLM-CS, PRIMERA CONVOCATORIA, BASES ESTÁNDAR

ANEXOS



MUNICIPALIDAD DISTRITAL DE LA MATANZA
ADJUDICACIÓN SIMPLIFICADA N° 11-2024-MDLM-CS, PRIMERA CONVOCATORIA, BASES ESTÁNDAR

ANEXO N° 1

DECLARACIÓN JURADA DE DATOS DEL POSTOR

Señores

[CONSIGNAR ÓRGANO ENCARGADO DE LAS CONTRATACIONES O COMITÉ DE SELECCIÓN, SEGÚN CORRESPONDA]

ADJUDICACIÓN SIMPLIFICADA N° [CONSIGNAR NOMENCLATURA DEL PROCEDIMIENTO]

Presente.-

El que se suscribe, [.....], postor y/o Representante Legal de [CONSIGNAR EN CASO DE SER PERSONA JURÍDICA], identificado con [CONSIGNAR TIPO DE DOCUMENTO DE IDENTIDAD] N° [CONSIGNAR NÚMERO DE DOCUMENTO DE IDENTIDAD], con poder inscrito en la localidad de [CONSIGNAR EN CASO DE SER PERSONA JURÍDICA] en la Ficha N° [CONSIGNAR EN CASO DE SER PERSONA JURÍDICA] Asiento N° [CONSIGNAR EN CASO DE SER PERSONA JURÍDICA], **DECLARO BAJO JURAMENTO** que la siguiente información se sujeta a la verdad:

Nombre, Denominación o Razón Social :			
Domicilio Legal :			
RUC :	Teléfono(s) :		
MYPE ²⁸		Sí	No
Correo electrónico :			

Autorización de notificación por correo electrónico:

Autorizo que se notifiquen al correo electrónico indicado las siguientes actuaciones:

1. Solicitud de reducción de la oferta económica.
2. Solicitud de subsanación de los requisitos para perfeccionar el contrato.
3. Solicitud para presentar los documentos para perfeccionar el contrato, según orden de prelación, de conformidad con lo previsto en el artículo 141 del Reglamento.
4. Respuesta a la solicitud de acceso al expediente de contratación.

Asimismo, me comprometo a remitir la confirmación de recepción, en el plazo máximo de dos (2) días hábiles de recibida la comunicación.

[CONSIGNAR CIUDAD Y FECHA]

.....
Firma, Nombres y Apellidos del postor o Representante legal, según corresponda

Importante

La notificación dirigida a la dirección de correo electrónico consignada se entenderá válidamente efectuada cuando la Entidad reciba acuse de recepción.

²⁸ Esta información será verificada por la Entidad en la página web del Ministerio de Trabajo y Promoción del Empleo en la sección consulta de empresas acreditadas en el REMYPE en el link <http://www2.trabajo.gob.pe/servicios-en-linea-2-2/> y se tendrá en consideración, en caso el postor ganador de la buena pro solicite la retención del diez por ciento (10%) del monto del contrato, en calidad de garantía de fiel cumplimiento, según lo señalado en el numeral 149.4 del artículo 149 y el numeral 151.2 del artículo 151 del Reglamento. Asimismo, dicha información se tendrá en cuenta en caso de empate, conforme a lo previsto en el artículo 91 del Reglamento.



MUNICIPALIDAD DISTRITAL DE LA MATANZA
ADJUDICACIÓN SIMPLIFICADA N° 11-2024-MDLM-CS, PRIMERA CONVOCATORIA, BASES ESTÁNDAR

Importante

Cuando se trate de consorcios, la declaración jurada es la siguiente:

ANEXO N° 1

DECLARACIÓN JURADA DE DATOS DEL POSTOR

Señores

[CONSIGNAR ÓRGANO ENCARGADO DE LAS CONTRATACIONES O COMITÉ DE SELECCIÓN, SEGÚN CORRESPONDA]

ADJUDICACIÓN SIMPLIFICADA N° [CONSIGNAR NOMENCLATURA DEL PROCEDIMIENTO]

Presente.-

El que se suscribe, [.....], representante común del consorcio [CONSIGNAR EL NOMBRE DEL CONSORCIO], identificado con [CONSIGNAR TIPO DE DOCUMENTO DE IDENTIDAD] N° [CONSIGNAR NÚMERO DE DOCUMENTO DE IDENTIDAD], **DECLARO BAJO JURAMENTO** que la siguiente información se sujeta a la verdad:

Datos del consorciado 1				
Nombre, Denominación o Razón Social :				
Domicilio Legal :				
RUC :	Teléfono(s) :			
MYPE ²⁹		Sí	No	
Correo electrónico :				

Datos del consorciado 2				
Nombre, Denominación o Razón Social :				
Domicilio Legal :				
RUC :	Teléfono(s) :			
MYPE ³⁰		Sí	No	
Correo electrónico :				

Datos del consorciado ...				
Nombre, Denominación o Razón Social :				
Domicilio Legal :				
RUC :	Teléfono(s) :			
MYPE ³¹		Sí	No	
Correo electrónico :				

Autorización de notificación por correo electrónico:

Correo electrónico del consorcio:

Autorizo que se notifiquen al correo electrónico indicado las siguientes actuaciones:

²⁹ Esta información será verificada por la Entidad en la página web del Ministerio de Trabajo y Promoción del Empleo en la sección consulta de empresas acreditadas en el REMYPE en el link <http://www2.trabajo.gob.pe/servicios-en-linea-2-2/> y se tendrá en consideración, en caso el consorcio ganador de la buena pro solicite la retención del diez por ciento (10%) del monto del contrato, en calidad de garantía de fiel cumplimiento, según lo señalado en el numeral 149.4 del artículo 149 y el numeral 151.2 del artículo 151 del Reglamento. Asimismo, dicha información se tendrá en cuenta en caso de empate, conforme a lo previsto en el artículo 91 del Reglamento. Para dichos efectos, todos los integrantes del consorcio deben acreditar la condición de micro o pequeña empresa.

³⁰ Ibidem.

³¹ Ibidem.



MUNICIPALIDAD DISTRITAL DE LA MATANZA
ADJUDICACIÓN SIMPLIFICADA N° 11-2024-MDLM-CS, PRIMERA CONVOCATORIA, BASES ESTÁNDAR

1. Solicitud de reducción de la oferta económica.
2. Solicitud de subsanación de los requisitos para perfeccionar el contrato.
3. Solicitud para presentar los documentos para perfeccionar el contrato, según orden de prelación, de conformidad con lo previsto en el artículo 141 del Reglamento.
4. Respuesta a la solicitud de acceso al expediente de contratación.

Asimismo, me comprometo a remitir la confirmación de recepción, en el plazo máximo de dos (2) días hábiles de recibida la comunicación.

[CONSIGNAR CIUDAD Y FECHA]

.....
**Firma, Nombres y Apellidos del representante
común del consorcio**

Importante

La notificación dirigida a la dirección de correo electrónico consignada se entenderá válidamente efectuada cuando la Entidad reciba acuse de recepción.



MUNICIPALIDAD DISTRITAL DE LA MATANZA
ADJUDICACIÓN SIMPLIFICADA N° 11-2024-MDLM-CS, PRIMERA CONVOCATORIA, BASES ESTÁNDAR

ANEXO N° 2

DECLARACIÓN JURADA
(ART. 52 DEL REGLAMENTO DE LA LEY DE CONTRATACIONES DEL ESTADO)

Señores

[CONSIGNAR ÓRGANO ENCARGADO DE LAS CONTRATACIONES O COMITÉ DE SELECCIÓN, SEGÚN CORRESPONDA]
ADJUDICACIÓN SIMPLIFICADA N° [CONSIGNAR NOMENCLATURA DEL PROCEDIMIENTO]
Presente.-

Mediante el presente el suscrito, postor y/o Representante Legal de [CONSIGNAR EN CASO DE SER PERSONA JURÍDICA], declaro bajo juramento:

- i. No haber incurrido y me obligo a no incurrir en actos de corrupción, así como a respetar el principio de integridad.
- ii. No tener impedimento para postular en el procedimiento de selección ni para contratar con el Estado, conforme al artículo 11 de la Ley de Contrataciones del Estado.
- iii. Conocer las sanciones contenidas en la Ley de Contrataciones del Estado y su Reglamento, así como las disposiciones aplicables de la Ley N° 27444, Ley del Procedimiento Administrativo General.
- iv. Participar en el presente proceso de contratación en forma independiente sin mediar consulta, comunicación, acuerdo, arreglo o convenio con ningún proveedor; y, conocer las disposiciones del Decreto Legislativo N° 1034, Decreto Legislativo que aprueba la Ley de Represión de Conductas Anticompetitivas.
- v. Conocer, aceptar y someterme a las bases, condiciones y reglas del procedimiento de selección.
- vi. Ser responsable de la veracidad de los documentos e información que presento en el presente procedimiento de selección.
- vii. Comprometerme a mantener la oferta presentada durante el procedimiento de selección y a perfeccionar el contrato, en caso de resultar favorecido con la buena pro.

[CONSIGNAR CIUDAD Y FECHA]

.....
Firma, Nombres y Apellidos del postor o Representante legal, según corresponda

Importante

En el caso de consorcios, cada integrante debe presentar esta declaración jurada, salvo que sea presentada por el representante común del consorcio.



ANEXO N° 3

DECLARACIÓN JURADA DE CUMPLIMIENTO DE LOS TÉRMINOS DE REFERENCIA

Señores

[CONSIGNAR ÓRGANO ENCARGADO DE LAS CONTRATACIONES O COMITÉ DE SELECCIÓN, SEGÚN CORRESPONDA]

ADJUDICACIÓN SIMPLIFICADA N° [CONSIGNAR NOMENCLATURA DEL PROCEDIMIENTO]

Presente.-

Es grato dirigirme a usted, para hacer de su conocimiento que luego de haber examinado las bases y demás documentos del procedimiento de la referencia y, conociendo todos los alcances y las condiciones detalladas en dichos documentos, el postor que suscribe ofrece el servicio de consultoría de obra **[CONSIGNAR EL OBJETO DE LA CONVOCATORIA]**, de conformidad con los Términos de Referencia que se indican en el numeral 3.1 del Capítulo III de la sección específica de las bases y los documentos del procedimiento.

[CONSIGNAR CIUDAD Y FECHA]

.....
**Firma, Nombres y Apellidos del postor o
Representante legal o común, según corresponda**

Importante

Adicionalmente, puede requerirse la presentación de documentación que acredite el cumplimiento de los términos de referencia, conforme a lo indicado en el acápite relacionado al contenido de las ofertas de la presente sección de las bases.



MUNICIPALIDAD DISTRITAL DE LA MATANZA
ADJUDICACIÓN SIMPLIFICADA N° 11-2024-MDLM-CS, PRIMERA CONVOCATORIA, BASES ESTÁNDAR

ANEXO N° 4

DECLARACIÓN JURADA DE PLAZO DE PRESTACIÓN DEL SERVICIO DE CONSULTORÍA DE OBRA

Señores

[CONSIGNAR ÓRGANO ENCARGADO DE LAS CONTRATACIONES O COMITÉ DE SELECCIÓN, SEGÚN CORRESPONDA]

ADJUDICACIÓN SIMPLIFICADA N° [CONSIGNAR NOMENCLATURA DEL PROCEDIMIENTO]

Presente.-

Mediante el presente, con pleno conocimiento de las condiciones que se exigen en las bases del procedimiento de la referencia, me comprometo a prestar el servicio de consultoría de obra objeto del presente procedimiento de selección en el plazo de [CONSIGNAR EL PLAZO OFERTADO].

[CONSIGNAR CIUDAD Y FECHA]

.....
**Firma, Nombres y Apellidos del postor o
Representante legal o común, según corresponda**



ANEXO N° 5

PROMESA DE CONSORCIO

(Sólo para el caso en que un consorcio se presente como postor)

Señores
[CONSIGNAR ÓRGANO ENCARGADO DE LAS CONTRATACIONES O COMITÉ DE SELECCIÓN,
SEGÚN CORRESPONDA]
ADJUDICACIÓN SIMPLIFICADA N° [CONSIGNAR NOMENCLATURA DEL PROCEDIMIENTO]
Presente.-

Los suscritos declaramos expresamente que hemos convenido en forma irrevocable, durante el lapso que dure el procedimiento de selección, para presentar una oferta conjunta a la **ADJUDICACIÓN SIMPLIFICADA N° [CONSIGNAR NOMENCLATURA DEL PROCEDIMIENTO]**.

Asimismo, en caso de obtener la buena pro, nos comprometemos a formalizar el contrato de consorcio, de conformidad con lo establecido por el artículo 140 del Reglamento de la Ley de Contrataciones del Estado, bajo las siguientes condiciones:

- a) Integrantes del consorcio
1. [NOMBRE, DENOMINACIÓN O RAZÓN SOCIAL DEL CONSORCIADO 1].
 2. [NOMBRE, DENOMINACIÓN O RAZÓN SOCIAL DEL CONSORCIADO 2].
- b) Designamos a [CONSIGNAR NOMBRES Y APELLIDOS DEL REPRESENTANTE COMÚN], identificado con [CONSIGNAR TIPO DE DOCUMENTO DE IDENTIDAD] N° [CONSIGNAR NÚMERO DE DOCUMENTO DE IDENTIDAD], como representante común del consorcio para efectos de participar en todos los actos referidos al procedimiento de selección, suscripción y ejecución del contrato correspondiente con [CONSIGNAR NOMBRE DE LA ENTIDAD].
- Asimismo, declaramos que el representante común del consorcio no se encuentra impedido, inhabilitado ni suspendido para contratar con el Estado.
- c) Fijamos nuestro domicilio legal común en [.....].
- d) Las obligaciones que corresponden a cada uno de los integrantes del consorcio son las siguientes:

1.	OBLIGACIONES DE [NOMBRE, DENOMINACIÓN O RAZÓN SOCIAL DEL CONSORCIADO 1]	[%] ³²
	[DESCRIBIR LAS OBLIGACIONES DEL CONSORCIADO 1]	
2.	OBLIGACIONES DE [NOMBRE, DENOMINACIÓN O RAZÓN SOCIAL DEL CONSORCIADO 2]	[%] ³³
	[DESCRIBIR LAS OBLIGACIONES DEL CONSORCIADO 2]	
TOTAL OBLIGACIONES		100% ³⁴

³² Consignar únicamente el porcentaje total de las obligaciones, el cual debe ser expresado en número entero, sin decimales.

³³ Consignar únicamente el porcentaje total de las obligaciones, el cual debe ser expresado en número entero, sin decimales.

³⁴ Este porcentaje corresponde a la sumatoria de los porcentajes de las obligaciones de cada uno de los integrantes del consorcio.



MUNICIPALIDAD DISTRITAL DE LA MATANZA
ADJUDICACIÓN SIMPLIFICADA N° 11-2024-MDLM-CS, PRIMERA CONVOCATORIA, BASES ESTÁNDAR

[CONSIGNAR CIUDAD Y FECHA]

.....
Consortiado 1
Nombres, apellidos y firma del Consortiado 1
o de su Representante Legal
Tipo y N° de Documento de Identidad

.....
Consortiado 2
Nombres, apellidos y firma del Consortiado 2
o de su Representante Legal
Tipo y N° de Documento de Identidad

Importante

De conformidad con el artículo 52 del Reglamento, las firmas de los integrantes del consorcio deben ser legalizadas.



MUNICIPALIDAD DISTRITAL DE LA MATANZA
ADJUDICACIÓN SIMPLIFICADA N° 11-2024-MDLM-CS, PRIMERA CONVOCATORIA, BASES ESTÁNDAR

Importante para la Entidad

En caso de procedimientos bajo el sistema a suma alzada incluir el siguiente anexo:

Esta nota deberá ser eliminada una vez culminada la elaboración de las bases

ANEXO N° 6

OFERTA ECONÓMICA

ÍTEM N° [INDICAR NÚMERO]

Señores

[CONSIGNAR ÓRGANO ENCARGADO DE LAS CONTRATACIONES O COMITÉ DE SELECCIÓN, SEGÚN CORRESPONDA]

ADJUDICACIÓN SIMPLIFICADA N° [CONSIGNAR NOMENCLATURA DEL PROCEDIMIENTO]

Presente.-

Es grato dirigirme a usted, para hacer de su conocimiento que, de acuerdo con las bases, mi oferta económica es la siguiente:

CONCEPTO	OFERTA ECONÓMICA
TOTAL	

La oferta económica [CONSIGNAR LA MONEDA DE LA CONVOCATORIA] incluye todos los tributos, seguros, transporte, inspecciones, pruebas y, de ser el caso, los costos laborales conforme a la legislación vigente, así como cualquier otro concepto que pueda tener incidencia sobre el costo del servicio de consultoría a contratar; excepto la de aquellos postores que gocen de alguna exoneración legal, no incluirán en su oferta económica los tributos respectivos.

[CONSIGNAR CIUDAD Y FECHA]

.....
Firma, Nombres y Apellidos del postor o

Representante legal o común, según corresponda

Importante

- El postor debe consignar el monto total de la oferta económica, sin perjuicio, que de resultar favorecido con la buena pro, presente el detalle de precios unitarios y la estructura de costos para el perfeccionamiento del contrato.*
- En caso que el postor reduzca su oferta, según lo previsto en el artículo 68 del Reglamento, debe presentar nuevamente este Anexo.*
- El postor que goce de alguna exoneración legal, debe indicar que su oferta no incluye el tributo materia de la exoneración, debiendo incluir el siguiente texto:*

“Mi oferta no incluye [CONSIGNAR EL TRIBUTO MATERIA DE LA EXONERACIÓN]”.

Importante para la Entidad

- En caso de procedimientos según relación de ítems, consignar lo siguiente:*



MUNICIPALIDAD DISTRITAL DE LA MATANZA

ADJUDICACIÓN SIMPLIFICADA N° 11-2024-MDLM-CS, PRIMERA CONVOCATORIA, BASES ESTÁNDAR

“El postor debe presentar su oferta económica en documentos independientes, en los ítems que se presente”.

- *En caso de contrataciones que conlleven la ejecución de prestaciones accesorias, consignar lo siguiente:*

“El postor debe detallar en su oferta económica, el monto correspondiente a la prestación principal y las prestaciones accesorias”.

- *Si durante la fase de actos preparatorios, las Entidades advierten que es posible la participación de proveedores que gozan del beneficio de la exoneración del IGV prevista en la Ley N° 27037, Ley de Promoción de la Inversión en la Amazonía, consignar lo siguiente:*

*“La oferta económica de los postores que presenten la Declaración Jurada de cumplimiento de condiciones para la aplicación de la exoneración del IGV (**Anexo N° 7**), debe encontrarse dentro de los límites del valor referencial sin IGV”.*

Incluir las disposiciones, según corresponda. Una vez culminada la elaboración de las bases, las notas que no se incorporen deben ser eliminadas.



MUNICIPALIDAD DISTRITAL DE LA MATANZA
ADJUDICACIÓN SIMPLIFICADA N° 11-2024-MDLM-CS, PRIMERA CONVOCATORIA, BASES ESTÁNDAR

Importante para la Entidad

En caso de procedimientos bajo el sistema a precios unitarios incluir el siguiente anexo:

Esta nota deberá ser eliminada una vez culminada la elaboración de las bases

ANEXO N° 6

OFERTA ECONÓMICA

ÍTEM N° [INDICAR NÚMERO]

Señores

[CONSIGNAR ÓRGANO ENCARGADO DE LAS CONTRATACIONES O COMITÉ DE SELECCIÓN, SEGÚN CORRESPONDA]

ADJUDICACIÓN SIMPLIFICADA N° [CONSIGNAR NOMENCLATURA DEL PROCEDIMIENTO]

Presente.-

Es grato dirigirme a usted, para hacer de su conocimiento que, de acuerdo con las bases, mi oferta económica es la siguiente:

CONCEPTO	PRECIO UNITARIO	OFERTA ECONÓMICA
TOTAL		

La oferta económica [CONSIGNAR LA MONEDA DE LA CONVOCATORIA] incluye todos los tributos, seguros, transporte, inspecciones, pruebas y, de ser el caso, los costos laborales conforme a la legislación vigente, así como cualquier otro concepto que pueda tener incidencia sobre el costo del servicio de consultoría a contratar; excepto la de aquellos postores que gocen de alguna exoneración legal, no incluirán en su oferta económica los tributos respectivos.

[CONSIGNAR CIUDAD Y FECHA]

.....
Firma, Nombres y Apellidos del postor o

Representante legal o común, según corresponda

Importante

- El postor debe consignar los precios unitarios y subtotales de su oferta económica.*
- En caso que el postor reduzca su oferta, según lo previsto en el artículo 68 del Reglamento, debe presentar nuevamente este Anexo.*
- El postor que goce de alguna exoneración legal, debe indicar que su oferta no incluye el tributo materia de la exoneración, debiendo incluir el siguiente texto:*

“Mi oferta no incluye [CONSIGNAR EL TRIBUTO MATERIA DE LA EXONERACIÓN]”.

Importante para la Entidad

- En caso de procedimientos según relación de ítems, consignar lo siguiente:
“El postor debe presentar su oferta económica en documentos independientes, en los ítems que se presente”.*
- En caso de contrataciones que conllevan la ejecución de prestaciones accesorias, consignar lo*



MUNICIPALIDAD DISTRITAL DE LA MATANZA

ADJUDICACIÓN SIMPLIFICADA N° 11-2024-MDLM-CS, PRIMERA CONVOCATORIA, BASES ESTÁNDAR

siguiente:

“El postor debe detallar en su oferta económica, el monto correspondiente a la prestación principal y las prestaciones accesorias”.

- *Si durante la fase de actos preparatorios, las Entidades advierten que es posible la participación de proveedores que gozan del beneficio de la exoneración del IGV prevista en la Ley N° 27037, Ley de Promoción de la Inversión en la Amazonía, consignar lo siguiente:*

*“La oferta económica de los postores que presenten la Declaración Jurada de cumplimiento de condiciones para la aplicación de la exoneración del IGV (**Anexo N° 7**), debe encontrarse dentro de los límites del valor referencial sin IGV”.*

Incluir las disposiciones, según corresponda. Una vez culminada la elaboración de las bases, las notas que no se incorporen deben ser eliminadas



MUNICIPALIDAD DISTRITAL DE LA MATANZA
ADJUDICACIÓN SIMPLIFICADA N° 11-2024-MDLM-CS, PRIMERA CONVOCATORIA, BASES ESTÁNDAR

Importante para la Entidad

En caso de procedimientos bajo el sistema de tarifas incluir el siguiente anexo:

Esta nota deberá ser eliminada una vez culminada la elaboración de las bases

ANEXO N° 6

OFERTA ECONÓMICA

ÍTEM N° [INDICAR NÚMERO]

Señores

[CONSIGNAR ÓRGANO ENCARGADO DE LAS CONTRATACIONES O COMITÉ DE SELECCIÓN, SEGÚN CORRESPONDA]

ADJUDICACIÓN SIMPLIFICADA N° [CONSIGNAR NOMENCLATURA DEL PROCEDIMIENTO]

Presente.-

Es grato dirigirme a usted, para hacer de su conocimiento que, de acuerdo con las bases, mi oferta económica es la siguiente:

DESCRIPCIÓN DEL OBJETO	N° DE PERIODOS DE TIEMPO ³⁵	PERIODO O UNIDAD DE TIEMPO DE LA TARIFA ³⁶	TARIFA UNITARIA OFERTADA ³⁷	TOTAL OFERTA ECONÓMICA

Importante para la Entidad

En el caso de supervisión de obras, cuando se haya previsto que las actividades comprenden además la liquidación del contrato de obra, se debe reemplazar por la tabla siguiente:

DESCRIPCIÓN DEL OBJETO	N° DE PERIODOS DE TIEMPO ³⁸	PERIODO O UNIDAD DE TIEMPO ³⁹	TARIFA UNITARIA OFERTADA ⁴⁰	TOTAL OFERTA ECONÓMICA
<i>Supervisión de obra</i>				
<i>Liquidación de obra</i>				

Incluir o eliminar, según corresponda

³⁵ Número estimado de días, meses, entre otros de la ejecución de la prestación, según lo establecido en las bases.

³⁶ Día, mes, entre otros, según lo establecido en las bases.

³⁷ El postor formula su oferta proponiendo una tarifa fija en base al periodo o unidad de tiempo establecida en las bases.

³⁸ Número estimado de días, meses, entre otros de la ejecución de la prestación, según lo establecido en las bases.

³⁹ Día, mes, entre otros, según lo establecido en las bases.

⁴⁰ El postor formula su oferta proponiendo una tarifa fija en base al periodo o unidad de tiempo establecida en las bases.



MUNICIPALIDAD DISTRITAL DE LA MATANZA

ADJUDICACIÓN SIMPLIFICADA N° 11-2024-MDLM-CS, PRIMERA CONVOCATORIA, BASES ESTÁNDAR

La oferta económica [CONSIGNAR LA MONEDA DE LA CONVOCATORIA] incluye todos los tributos, seguros, transporte, inspecciones, pruebas y, de ser el caso, los costos laborales conforme a la legislación vigente, así como cualquier otro concepto que pueda tener incidencia sobre el costo del servicio de consultoría a contratar; excepto la de aquellos postores que gocen de alguna exoneración legal, no incluirán en su oferta económica los tributos respectivos.

[CONSIGNAR CIUDAD Y FECHA]

.....
**Firma, Nombres y Apellidos del postor o
Representante legal o común, según corresponda**

Importante

- *En caso que el postor reduzca su oferta, según lo previsto en el artículo 68 del Reglamento, debe presentar nuevamente este Anexo.*
- *El postor que goce de alguna exoneración legal, debe indicar que su oferta no incluye el tributo materia de la exoneración, debiendo incluir el siguiente texto:*

“Mi oferta no incluye [CONSIGNAR EL TRIBUTO MATERIA DE LA EXONERACIÓN]”.

Importante para la Entidad

- *En caso de procedimientos según relación de ítems, consignar lo siguiente:
“El postor debe presentar su oferta económica en documentos independientes, en los ítems que se presente”.*
- *En caso de contrataciones que conllevan la ejecución de prestaciones accesorias, consignar lo siguiente:
“El postor debe detallar en su oferta económica, el monto correspondiente a la prestación principal y las prestaciones accesorias”.*
- *Si durante la fase de actos preparatorios, las Entidades advierten que es posible la participación de proveedores que gozan del beneficio de la exoneración del IGV prevista en la Ley N° 27037, Ley de Promoción de la Inversión en la Amazonía, consignar lo siguiente:
“La oferta económica de los postores que presenten la Declaración Jurada de cumplimiento de condiciones para la aplicación de la exoneración del IGV (**Anexo N° 7**), debe encontrarse dentro de los límites del valor referencial sin IGV”.*

Incluir las disposiciones, según corresponda. Una vez culminada la elaboración de las bases, las notas que no se incorporen deben ser eliminadas



MUNICIPALIDAD DISTRITAL DE LA MATANZA
ADJUDICACIÓN SIMPLIFICADA N° 11-2024-MDLM-CS, PRIMERA CONVOCATORIA, BASES ESTÁNDAR

Importante para la Entidad

Si durante la fase de actos preparatorios, las Entidades advierten que es posible la participación de proveedores que gozan del beneficio de la exoneración del IGV prevista en la Ley N° 27037, Ley de Promoción de la Inversión en la Amazonía, incluir el siguiente anexo:

Esta nota deberá ser eliminada una vez culminada la elaboración de las bases.

ANEXO N° 7

DECLARACIÓN JURADA DE CUMPLIMIENTO DE CONDICIONES PARA LA APLICACIÓN DE LA EXONERACIÓN DEL IGV

Señores

[CONSIGNAR ÓRGANO ENCARGADO DE LAS CONTRATACIONES O COMITÉ DE SELECCIÓN, SEGÚN CORRESPONDA]

ADJUDICACIÓN SIMPLIFICADA N° [CONSIGNAR NOMENCLATURA DEL PROCEDIMIENTO]

Presente.-

Mediante el presente el suscrito, postor y/o Representante Legal de [CONSIGNAR EN CASO DE SER PERSONA JURÍDICA], declaro bajo juramento que gozo del beneficio de la exoneración del IGV previsto en la Ley N° 27037, Ley de Promoción de la Inversión en la Amazonía, dado que cumplo con las condiciones siguientes:

- 1.- Que el domicilio fiscal de la empresa⁴¹ se encuentra ubicada en la Amazonía y coincide con el lugar establecido como sede central (donde tiene su administración y lleva su contabilidad);
- 2.- Que la empresa se encuentra inscrita en las Oficinas Registrales de la Amazonía (exigible en caso de personas jurídicas);
- 3.- Que, al menos el setenta por ciento (70%) de los activos fijos de la empresa se encuentran en la Amazonía; y
- 4.- Que la empresa no presta servicios fuera de la Amazonía.

[CONSIGNAR CIUDAD Y FECHA]

.....
Firma, Nombres y Apellidos del postor o Representante legal, según corresponda

Importante

Cuando se trate de consorcios, esta declaración jurada será presentada por cada uno de los integrantes del consorcio, salvo que se trate de consorcios con contabilidad independiente, en cuyo caso debe ser suscrita por el representante común, debiendo indicar su condición de consorcio con contabilidad independiente y el número de RUC del consorcio.

⁴¹ En el artículo 1 del "Reglamento de las Disposiciones Tributarias contenidas en la Ley de Promoción de la Inversión en la Amazonía" se define como "empresa" a las "Personas naturales, sociedades conyugales, sucesiones indivisas y personas consideradas jurídicas por la Ley del Impuesto a la Renta, generadoras de rentas de tercera categoría, ubicadas en la Amazonía. Las sociedades conyugales son aquéllas que ejerzan la opción prevista en el Artículo 16 de la Ley del Impuesto a la Renta."



MUNICIPALIDAD DISTRITAL DE LA MATANZA
ADJUDICACIÓN SIMPLIFICADA N° 09-2024-MDLM-CS, PRIMERA CONVOCATORIA, BASES ESTÁNDAR

ANEXO N° 8

EXPERIENCIA DEL POSTOR EN LA ESPECIALIDAD

Señores

[CONSIGNAR ÓRGANO ENCARGADO DE LAS CONTRATACIONES O COMITÉ DE SELECCIÓN, SEGÚN CORRESPONDA]

ADJUDICACIÓN SIMPLIFICADA N° [CONSIGNAR NOMENCLATURA DEL PROCEDIMIENTO]

Presente.-

Mediante el presente, el suscrito detalla la siguiente EXPERIENCIA EN LA ESPECIALIDAD:

Nº	CLIENTE	OBJETO DEL CONTRATO	Nº CONTRATO / O/S / COMPROBANTE DE PAGO	FECHA DEL CONTRATO O CP ⁴²	FECHA DE LA CONFORMIDAD DE SER EL CASO ⁴³	EXPERIENCIA PROVENIENTE ⁴⁴ DE:	MONEDA	IMPORTE ⁴⁵	TIPO DE CAMBIO VENTA ⁴⁶	MONTO FACTURADO ACUMULADO ⁴⁷
1										
2										
3										

⁴² Se refiere a la fecha de suscripción del contrato, de la emisión de la Orden de Servicios o de cancelación del comprobante de pago, según corresponda.

⁴³ Únicamente, cuando la fecha del perfeccionamiento del contrato, sea previa a los diez (10) años anteriores a la fecha de presentación de ofertas, caso en el cual el postor debe acreditar que la conformidad se emitió dentro de dicho periodo.

⁴⁴ Si el titular de la experiencia no es el postor, consignar si dicha experiencia corresponde a la matriz en caso que el postor sea sucursal, o fue transmitida por reorganización societaria, debiendo acompañar la documentación sustentatoria correspondiente. Al respecto, según la Opinión N° 216-2017/DTN *"Considerando que la sociedad matriz y la sucursal constituyen la misma persona jurídica, la sucursal puede acreditar como suya la experiencia de su matriz"*. Del mismo modo, según lo previsto en la Opinión N° 010-2013/DTN, *"... en una operación de reorganización societaria que comprende tanto una fusión como una escisión, la sociedad resultante podrá acreditar como suya la experiencia de la sociedad incorporada o absorbida, que se extingue producto de la fusión; asimismo, si en virtud de la escisión se transfiere un bloque patrimonial consistente en una línea de negocio completa, la sociedad resultante podrá acreditar como suya la experiencia de la sociedad escindida, correspondiente a la línea de negocio transmitida. De esta manera, la sociedad resultante podrá emplear la experiencia transmitida, como consecuencia de la reorganización societaria antes descrita, en los futuros procesos de selección en los que participe"*.

⁴⁵ Se refiere al monto del contrato ejecutado incluido adicionales y reducciones, de ser el caso.

⁴⁶ El tipo de cambio venta debe corresponder al publicado por la SBS correspondiente a la fecha de suscripción del contrato, de la emisión de la Orden de Servicios o de cancelación del comprobante de pago, según corresponda.

⁴⁷ Consignar en la moneda establecida en las bases.



MUNICIPALIDAD DISTRITAL DE LA MATANZA
ADJUDICACIÓN SIMPLIFICADA N° 09-2024-MDLM-CS, PRIMERA CONVOCATORIA, BASES ESTÁNDAR

Nº	CLIENTE	OBJETO DEL CONTRATO	Nº CONTRATO / O/S / COMPROBANTE DE PAGO	FECHA DEL CONTRATO O CP ⁴²	FECHA DE LA CONFORMIDAD DE SER EL CASO ⁴³	EXPERIENCIA PROVENIENTE ⁴⁴ DE:	MONEDA	IMPORTE ⁴⁵	TIPO DE CAMBIO VENTA ⁴⁶	MONTO FACTURADO ACUMULADO ⁴⁷
4										
5										
6										
7										
8										
9										
10										
...										
20										
TOTAL										

[CONSIGNAR CIUDAD Y FECHA]

.....
Firma, Nombres y Apellidos del postor o
Representante legal o común, según corresponda



MUNICIPALIDAD DISTRITAL DE LA MATANZA
ADJUDICACIÓN SIMPLIFICADA N° 11-2024-MDLM-CS, PRIMERA CONVOCATORIA

ANEXO N° 9

DECLARACIÓN JURADA
(NUMERAL 49.4 DEL ARTÍCULO 49 DEL REGLAMENTO)

Señores

[CONSIGNAR ÓRGANO ENCARGADO DE LAS CONTRATACIONES O COMITÉ DE SELECCIÓN, SEGÚN CORRESPONDA]

ADJUDICACIÓN SIMPLIFICADA N° [CONSIGNAR NOMENCLATURA DEL PROCEDIMIENTO]

Presente.-

Mediante el presente el suscrito, postor y/o Representante Legal de [CONSIGNAR EN CASO DE SER PERSONA JURÍDICA], declaro que la experiencia que acredito de la empresa [CONSIGNAR LA DENOMINACIÓN DE LA PERSONA JURÍDICA] como consecuencia de una reorganización societaria, no se encuentra en el supuesto establecido en el numeral 49.4 del artículo 49 del Reglamento.

[CONSIGNAR CIUDAD Y FECHA]

.....
Firma, Nombres y Apellidos del postor o Representante legal, según corresponda

Importante

A efectos de cautelar la veracidad de esta declaración, el postor puede verificar la información de la Relación de Proveedores Sancionados por el Tribunal de Contrataciones del Estado con Sanción Vigente en <http://portal.osce.gob.pe/rmp/content/relación-de-proveedores-sancionados>.

También le asiste dicha facultad al órgano encargado de las contrataciones o al órgano de la Entidad al que se le haya asignado la función de verificación de la oferta presentada por el postor ganador de la buena pro.



MUNICIPALIDAD DISTRITAL DE LA MATANZA
ADJUDICACIÓN SIMPLIFICADA N° 11-2024-MDLM-CS, PRIMERA CONVOCATORIA, BASES ESTÁNDAR

Importante para la Entidad

En el caso de contratación de servicios consultoría de obra que se presten fuera de la provincia de Lima y Callao, cuyo valor referencial no supere los doscientos mil Soles (S/ 200,000.00) o en procedimientos de selección según relación de ítems cuando algún ítem no supere dicho monto, se debe considerar el siguiente anexo:

Esta nota deberá ser eliminada una vez culminada la elaboración de las bases.

ANEXO N° 10

SOLICITUD DE BONIFICACIÓN DEL DIEZ POR CIENTO (10%) POR SERVICIOS PRESTADOS FUERA DE LA PROVINCIA DE LIMA Y CALLAO (DE SER EL CASO, SOLO PRESENTAR ESTA SOLICITUD EN EL ÍTEM [INCLUIR EN CASO CORRESPONDA, EN PROCEDIMIENTOS POR RELACIÓN DE ÍTEMS, CONSIGNANDO EL N° DEL ÍTEM O ÍTEMS CUYO VALOR REFERENCIAL NO SUPERA LOS DOSCIENTOS MIL SOLES (S/ 200,000.00)])

Señores

[CONSIGNAR ÓRGANO ENCARGADO DE LAS CONTRATACIONES O COMITÉ DE SELECCIÓN, SEGÚN CORRESPONDA]

ADJUDICACIÓN SIMPLIFICADA N° [CONSIGNAR NOMENCLATURA DEL PROCEDIMIENTO]

Presente.-

Mediante el presente el suscrito, postor y/o Representante Legal de [CONSIGNAR EN CASO DE SER PERSONA JURÍDICA], solicito la asignación de la bonificación del diez por ciento (10%) sobre el puntaje total en [EN EL CASO DE PROCEDIMIENTOS DE SELECCIÓN SEGÚN RELACIÓN DE ÍTEMS, CONSIGNAR EL ÍTEM O ÍTEMS, SEGÚN CORRESPONDA, EN LOS QUE SE SOLICITA LA BONIFICACIÓN] debido a que el domicilio de mi representada se encuentra ubicado en la provincia o provincia colindante donde se ejecuta la prestación.

[CONSIGNAR CIUDAD Y FECHA]

.....
Firma, Nombres y Apellidos del postor o Representante legal, según corresponda

Importante

- Para asignar la bonificación, el órgano encargado de las contrataciones o el comité de selección, según corresponda, verifica el domicilio consignado por el postor en el Registro Nacional de Proveedores (RNP).*
- Para que el postor pueda acceder a la bonificación, debe cumplir con las condiciones establecidas en el literal f) del artículo 50 del Reglamento.*



MUNICIPALIDAD DISTRITAL DE LA MATANZA
ADJUDICACIÓN SIMPLIFICADA N° 11-2024-MDLM-CS, PRIMERA CONVOCATORIA

Importante

Cuando se trate de consorcios, la declaración jurada es la siguiente:

ANEXO N° 10

SOLICITUD DE BONIFICACIÓN DEL DIEZ POR CIENTO (10%) POR SERVICIOS PRESTADOS FUERA DE LA PROVINCIA DE LIMA Y CALLAO (DE SER EL CASO, SOLO PRESENTAR ESTA SOLICITUD EN EL ÍTEM [INCLUIR EN CASO CORRESPONDA, EN PROCEDIMIENTOS POR RELACIÓN DE ÍTEMS, CONSIGNANDO EL N° DEL ÍTEM O ÍTEMS CUYO VALOR REFERENCIAL NO SUPERA LOS DOSCIENTOS MIL SOLES (S/ 200,000.00)])

Señores

[CONSIGNAR ÓRGANO ENCARGADO DE LAS CONTRATACIONES O COMITÉ DE SELECCIÓN, SEGÚN CORRESPONDA]

ADJUDICACIÓN SIMPLIFICADA N° [CONSIGNAR NOMENCLATURA DEL PROCEDIMIENTO]

Presente.-

Mediante el presente el que se suscribe, [.....], representante común del consorcio [CONSIGNAR EL NOMBRE DEL CONSORCIO], solicito la asignación de la bonificación del diez por ciento (10%) sobre el puntaje total en [CONSIGNAR EL ÍTEM O ÍTEMS, SEGÚN CORRESPONDA, EN LOS QUE SE SOLICITA LA BONIFICACIÓN] debido a que los domicilios de todos los integrantes del consorcio se encuentran ubicados en la provincia o provincias colindantes donde se ejecuta la prestación.

[CONSIGNAR CIUDAD Y FECHA]

.....
**Firma, Nombres y Apellidos del representante
común del consorcio**

Importante

- Para asignar la bonificación, el órgano encargado de las contrataciones o el comité de selección, según corresponda, verifica el domicilio consignado de los integrantes del consorcio, en el Registro Nacional de Proveedores (RNP).*
- Para que un consorcio pueda acceder a la bonificación, cada uno de sus integrantes debe cumplir con las condiciones establecidas en el literal f) del artículo 50 del Reglamento.*



ANEXO N° 11

SOLICITUD DE BONIFICACIÓN DEL CINCO POR CIENTO (5%) POR TENER LA CONDICIÓN DE MICRO Y PEQUEÑA EMPRESA

Señores

[CONSIGNAR ÓRGANO ENCARGADO DE LAS CONTRATACIONES O COMITÉ DE SELECCIÓN, SEGÚN CORRESPONDA]

ADJUDICACIÓN SIMPLIFICADA N° [CONSIGNAR NOMENCLATURA DEL PROCEDIMIENTO]

Presente.-

Mediante el presente el suscrito, postor y/o Representante legal de [CONSIGNAR EN CASO DE SER PERSONA JURÍDICA], solicito la asignación de la bonificación del cinco por ciento (5%) sobre el puntaje total obtenido, debido a que mi representada cuenta con la condición de micro y pequeña empresa.

[CONSIGNAR CIUDAD Y FECHA]

.....
Firma, Nombres y Apellidos del postor o
Representante legal o común, según corresponda

Importante

- Para asignar la bonificación, el órgano encargado de las contrataciones o comité de selección, según corresponda, verifica la página web del Ministerio de Trabajo y Promoción del Empleo en la sección consulta de empresas acreditadas en el REMYPE en el link <http://www2.trabajo.gob.pe/servicios-en-linea-2-2/>.
- Para que un consorcio pueda acceder a la bonificación, cada uno de sus integrantes debe cumplir con la condición de micro y pequeña empresa.



MUNICIPALIDAD DISTRITAL DE LA MATANZA
ADJUDICACIÓN SIMPLIFICADA N° 11-2024-MDLM-CS, PRIMERA CONVOCATORIA

ANEXO N° 12

**AUTORIZACIÓN DE NOTIFICACIÓN DE LA DECISIÓN DE LA ENTIDAD SOBRE LA
SOLICITUD DE AMPLIACIÓN DE PLAZO MEDIANTE MEDIOS ELECTRÓNICOS DE
COMUNICACIÓN**

(DOCUMENTO A PRESENTAR EN EL PERFECCIONAMIENTO DEL CONTRATO)

Señores

**[CONSIGNAR ÓRGANO ENCARGADO DE LAS CONTRATACIONES O COMITÉ DE SELECCIÓN,
SEGÚN CORRESPONDA]**

ADJUDICACIÓN SIMPLIFICADA N° [CONSIGNAR NOMENCLATURA DEL PROCEDIMIENTO]
Presente.-

El que se suscribe, [.....], postor adjudicado y/o Representante Legal de [CONSIGNAR EN CASO DE SER PERSONA JURÍDICA], identificado con [CONSIGNAR TIPO DE DOCUMENTO DE IDENTIDAD] N° [CONSIGNAR NÚMERO DE DOCUMENTO DE IDENTIDAD], autorizo que durante la ejecución del contrato se me notifique al correo electrónico [INDICAR EL CORREO ELECTRÓNICO] lo siguiente:

- ✓ Notificación de la decisión de la Entidad respecto a la solicitud de ampliación de plazo.

[CONSIGNAR CIUDAD Y FECHA]

.....
**Firma, Nombres y Apellidos del postor o
Representante legal o común, según
corresponda**

Importante

La notificación de la decisión de la Entidad respecto a la solicitud de ampliación de plazo se efectúa por medios electrónicos de comunicación, siempre que se cuente con la autorización correspondiente y sea posible obtener un acuse de recibo a través del mecanismo utilizado.