

BASES INTEGRADAS DE LICITACIÓN PÚBLICA PARA LA CONTRATACIÓN DE LA EJECUCIÓN DE OBRAS

Aprobado mediante Directiva N° 001-2019-OSCE/CD



SUB DIRECCIÓN DE NORMATIVIDAD – DIRECCIÓN TÉCNICO NORMATIVA
ORGANISMO SUPERVISOR DE LAS CONTRATACIONES DEL ESTADO - OSCE

SIMBOLOGÍA UTILIZADA:

N°	Símbolo	Descripción
1	[ABC] / [.....]	La información solicitada dentro de los corchetes sombreados debe ser completada por la Entidad durante la elaboración de las bases.
2	[ABC] / [.....]	Es una indicación, o información que deberá ser completada por la Entidad con posterioridad al otorgamiento de la buena pro para el caso específico de la elaboración de la PROFORMA DEL CONTRATO; o por los proveedores, en el caso de los ANEXOS de la oferta.
3	<div>Importante</div> <ul style="list-style-type: none"> • Abc 	Se refiere a consideraciones importantes a tener en cuenta por el comité de selección y por los proveedores.
4	<div>Advertencia</div> <ul style="list-style-type: none"> • Abc 	Se refiere a advertencias a tener en cuenta por el comité de selección y por los proveedores.
5	<div>Importante para la Entidad</div> <ul style="list-style-type: none"> • Xyz 	Se refiere a consideraciones importantes a tener en cuenta por el comité de selección y deben ser eliminadas una vez culminada la elaboración de las bases.

CARACTERÍSTICAS DEL DOCUMENTO:

Las bases estándar deben ser elaboradas en formato WORD, y deben tener las siguientes características:

N°	Características	Parámetros
1	Márgenes	Superior : 2.5 cm Inferior: 2.5 cm Izquierda: 2.5 cm Derecha: 2.5 cm
2	Fuente	Arial
3	Estilo de Fuente	Normal: Para el contenido en general Cursiva: Para el encabezado y pie de página Para las Consideraciones importantes (Ítem 3 del cuadro anterior)
4	Color de Fuente	Automático: Para el contenido en general Azul : Para las Consideraciones importantes (Ítem 3 del cuadro anterior)
5	Tamaño de Letra	16 : Para las dos primeras hojas de las Secciones General y Específica 11 : Para el nombre de los Capítulos. 10 : Para el cuerpo del documento en general 9 : Para el encabezado y pie de página Para el contenido de los cuadros, pudiendo variar, según la necesidad 8 : Para las Notas al pie
6	Alineación	Justificada: Para el contenido en general y notas al pie. Centrada : Para la primera página, los títulos de las Secciones y nombres de los Capítulos)
7	Interlineado	Sencillo
8	Espaciado	Anterior : 0 Posterior : 0
9	Subrayado	Para los nombres de las Secciones y para resaltar o hacer hincapié en algún concepto

INSTRUCCIONES DE USO:

- Una vez registrada la información solicitada dentro de los corchetes sombreados en gris, el texto deberá quedar en letra tamaño 10, con estilo normal, sin formato de negrita y sin sombrear.
- La nota **IMPORTANTE** no puede ser modificada ni eliminada en la Sección General. En el caso de la Sección Específica debe seguirse la instrucción que se indica en dicha nota.

Elaboradas en enero de 2019
Modificadas en junio y diciembre de 2019, julio de 2020, julio y diciembre de 2021, setiembre de 2022
y octubre de 2022

BASES INTEGRADAS DE LICITACIÓN PÚBLICA PARA LA CONTRATACIÓN DE LA EJECUCIÓN DE OBRAS¹

**LICITACIÓN PÚBLICA N°
002-2023-MPN-CS**

PRIMERA CONVOCATORIA

**“CREACION DEL SERVICIO DE PROTECCION EN RIBERAS
DEL RIO AJA VULNERABLES ANTE EL PELIGRO DE
INUNDACION/SOCAVACION EN EL SECTOR SAN
MAURICIO DEL DISTRITO DE NASCA – PROVINCIA DE
NASCA – DEPARTAMENTO DE ICA” CUI N° 2550934**

BASES INTEGRADAS

¹ Estas bases se utilizarán para la contratación de la ejecución de obras. Para tal efecto, se deberá tener en cuenta la siguiente definición:

Obra: Construcción, reconstrucción, rehabilitación, remodelación, mejoramiento, demolición, renovación, ampliación y habilitación de bienes inmuebles, tales como edificaciones, estructuras, excavaciones, perforaciones, carreteras, puentes, entre otros, que requieren dirección técnica, expediente técnico, mano de obra, materiales y/o equipos.

DEBER DE COLABORACIÓN

La Entidad y todo proveedor que se someta a las presentes Bases, sea como participante, postor y/o contratista, deben conducir su actuación conforme a los principios previstos en la Ley de Contrataciones del Estado.

En este contexto, se encuentran obligados a prestar su colaboración al OSCE y a la Secretaría Técnica de la Comisión de Defensa de la Libre Competencia del INDECOPI, en todo momento según corresponda a sus competencias, a fin de comunicar presuntos casos de fraude, colusión y corrupción por parte de los funcionarios y servidores de la Entidad, así como los proveedores y demás actores que participan en el proceso de contratación.

De igual forma, deben poner en conocimiento del OSCE y a la Secretaría Técnica de la Comisión de Defensa de la Libre Competencia del INDECOPI los indicios de conductas anticompetitivas que se presenten durante el proceso de contratación, en los términos del Decreto Legislativo N° 1034, "Ley de Represión de Conductas Anticompetitivas", o norma que la sustituya, así como las demás normas de la materia.

La Entidad y todo proveedor que se someta a las presentes Bases, sea como participante, postor y/o contratista del proceso de contratación deben permitir al OSCE o a la Secretaría Técnica de la Comisión de Defensa de la Libre Competencia del INDECOPI el acceso a la información referida a las contrataciones del Estado que sea requerida, prestar testimonio o absolución de posiciones que se requieran, entre otras formas de colaboración.

SECCIÓN GENERAL

DISPOSICIONES COMUNES DEL PROCEDIMIENTO DE SELECCIÓN

(ESTA SECCIÓN NO DEBE SER MODIFICADA EN NINGÚN EXTREMO, BAJO SANCIÓN DE NULIDAD)

CAPÍTULO I ETAPAS DEL PROCEDIMIENTO DE SELECCIÓN

1.1. REFERENCIAS

Cuando en el presente documento se mencione la palabra Ley, se entiende que se está haciendo referencia a la Ley N° 30225, Ley de Contrataciones del Estado, y cuando se mencione la palabra Reglamento, se entiende que se está haciendo referencia al Reglamento de la Ley de Contrataciones del Estado aprobado por Decreto Supremo N° 344-2018-EF.

Las referidas normas incluyen sus respectivas modificaciones, de ser el caso.

1.2. CONVOCATORIA

Se realiza a través de su publicación en el SEACE de conformidad con lo señalado en el artículo 54 del Reglamento, en la fecha señalada en el calendario del procedimiento de selección, debiendo adjuntar las bases.

1.3. REGISTRO DE PARTICIPANTES

El registro de participantes se realiza conforme al artículo 55 del Reglamento. En el caso de un consorcio, basta que se registre uno (1) de sus integrantes.

Importante

- *Para registrarse como participante en un procedimiento de selección convocado por las Entidades del Estado Peruano, es necesario que los proveedores cuenten con inscripción vigente y estar habilitados ante el Registro Nacional de Proveedores (RNP) que administra el Organismo Supervisor de las Contrataciones del Estado (OSCE). Para obtener mayor información, se puede ingresar a la siguiente dirección electrónica: www.rnp.gob.pe.*
- *Los proveedores que deseen registrar su participación deben ingresar al SEACE utilizando su Certificado SEACE (usuario y contraseña). Asimismo, deben observar las instrucciones señaladas en el documento de orientación "Guía para el registro de participantes electrónico" publicado en <https://www2.seace.gob.pe/>.*
- *En caso los proveedores no cuenten con inscripción vigente en el RNP y/o se encuentren inhabilitados o suspendidos para ser participantes, postores y/o contratistas, el SEACE restringirá su registro, quedando a potestad de estos intentar nuevamente registrar su participación en el procedimiento de selección en cualquier otro momento, dentro del plazo establecido para dicha etapa, siempre que haya obtenido la vigencia de su inscripción o quedado sin efecto la sanción que le impuso el Tribunal de Contrataciones del Estado.*

1.4. FORMULACIÓN DE CONSULTAS Y OBSERVACIONES A LAS BASES

La formulación de consultas y observaciones a las bases se efectúa de conformidad con lo establecido en los numerales 72.1 y 72.2 del artículo 72 del Reglamento.

Importante

No pueden formularse consultas ni observaciones respecto del contenido de una ficha de homologación aprobada, aun cuando el requerimiento haya sido homologado parcialmente respecto a las características técnicas y/o requisitos de calificación y/o condiciones de ejecución. Las consultas y observaciones que se formulen sobre el particular, se tienen como no presentadas.

1.5. ABSOLUCIÓN DE CONSULTAS, OBSERVACIONES E INTEGRACIÓN DE BASES

La absolución de consultas, observaciones e integración de las bases se realizan conforme a las disposiciones previstas en los numerales 72.4 y 72.5 del artículo 72 del Reglamento.

Importante

- *No se absolverán consultas y observaciones a las bases que se presenten en forma física.*
- *Cuando exista divergencia entre lo indicado en el pliego de absolución de consultas y observaciones y la integración de bases, prevalece lo absuelto en el referido pliego; sin perjuicio, del deslinde de responsabilidades correspondiente.*

1.6. ELEVACIÓN AL OSCE DEL PLIEGO DE ABSOLUCIÓN DE CONSULTAS Y OBSERVACIONES E INTEGRACIÓN DE BASES

Los cuestionamientos al pliego de absolución de consultas y observaciones, así como a las bases integradas por supuestas vulneraciones a la normativa de contrataciones, a los principios que rigen la contratación pública u otra normativa que tenga relación con el objeto de la contratación, pueden ser elevados al OSCE, de acuerdo a lo indicado en los numerales del 72.8 al 72.11 del artículo 72 del Reglamento.

La solicitud de elevación para emisión de Pronunciamiento se presenta ante la Entidad, la cual debe remitir al OSCE el expediente completo, de acuerdo a lo señalado en el artículo 124 del TUO de la Ley 27444, aprobado por Decreto Supremo N° 004-2019-JUS, al día hábil siguiente de recibida dicha solicitud.

Advertencia

La solicitud de elevación al OSCE de los cuestionamientos al pliego de absolución de consultas y observaciones, así como a las Bases integradas, se realiza de manera electrónica a través del SEACE, a partir de la oportunidad en que establezca el OSCE mediante comunicado.

Importante

Constituye infracción pasible de sanción según lo previsto en el literal n) del numeral 50.1 del artículo 50 de la Ley, presentar cuestionamientos maliciosos o manifiestamente infundados al pliego de absolución de consultas y/u observaciones.

1.7. FORMA DE PRESENTACIÓN DE OFERTAS

Las ofertas se presentan conforme lo establecido en el artículo 59 del Reglamento.

Las declaraciones juradas, formatos o formularios previstos en las bases que conforman la oferta deben estar debidamente firmados por el postor (firma manuscrita o digital, según la Ley N° 27269, Ley de Firmas y Certificados Digitales²). Los demás documentos deben ser visados por el postor. En el caso de persona jurídica, por su representante legal, apoderado o mandatario designado para dicho fin y, en el caso de persona natural, por este o su apoderado. No se acepta el pegado de la imagen de una firma o visto. Las ofertas se presentan foliadas.

Importante

- *Los formularios electrónicos que se encuentran en el SEACE y que los proveedores deben llenar para presentar sus ofertas, tienen carácter de declaración jurada.*

² Para mayor información sobre la normativa de firmas y certificados digitales ingresar a: <https://www.indecopi.gob.pe/web/firmas-digitales/firmar-y-certificados-digitales>

- *En caso la información contenida en los documentos escaneados que conforman la oferta no coincida con lo declarado a través del SEACE, prevalece la información declarada en los documentos escaneados.*
- *No se tomarán en cuenta las ofertas que se presenten en físico a la Entidad.*

1.8. PRESENTACIÓN Y APERTURA DE OFERTAS

El participante presentará su oferta de manera electrónica a través del SEACE, desde las 00:01 horas hasta las 23:59 horas del día establecido para el efecto en el cronograma del procedimiento; adjuntando el archivo digitalizado que contenga los documentos que conforman la oferta de acuerdo a lo requerido en las bases.

El participante debe verificar antes de su envío, bajo su responsabilidad, que el archivo pueda ser descargado y su contenido sea legible.

Importante

Los integrantes de un consorcio no pueden presentar ofertas individuales ni conformar más de un consorcio en un procedimiento de selección, o en un determinado ítem cuando se trate de procedimientos de selección según relación de ítems.

En la apertura electrónica de la oferta, el comité de selección, verifica la presentación de lo exigido en la sección específica de las bases, de conformidad con el numeral 73.2 del artículo 73 del Reglamento. De no cumplir con lo requerido, la oferta se considera no admitida.

Asimismo, el comité de selección declara no admitidas las ofertas que se encuentran por debajo del noventa por ciento (90%) del valor referencial o que excedan en más del diez por ciento (10%) del valor referencial.

1.9. EVALUACIÓN DE LAS OFERTAS

La evaluación consiste en la aplicación de los factores de evaluación previstos en el Capítulo IV de la sección específica de las bases a las ofertas admitidas, con el objeto de determinar la oferta con el mejor puntaje y el orden de prelación de las ofertas.

Para determinar la oferta con el mejor puntaje, se toma en cuenta lo indicado en el numeral 74.2 del artículo 74 del Reglamento.

El desempate mediante sorteo se realiza de manera electrónica a través del SEACE.

Importante

En el caso de procedimientos de selección por relación de ítems cuando la obra se ejecute fuera de la provincia de Lima y Callao y el monto del valor referencial de algún ítem no supere los novecientos mil Soles (S/ 900,000.00), a solicitud del postor se asigna una bonificación equivalente al diez por ciento (10%) sobre el puntaje total obtenido en dicho ítem por los postores con domicilio en la provincia donde se ejecuta la obra, o en las provincias colindantes, sean o no pertenecientes al mismo departamento o región. El domicilio es el consignado en la constancia de inscripción ante el RNP³.

1.10. CALIFICACIÓN DE OFERTAS

Luego de culminada la evaluación, el comité de selección califica a los postores que obtuvieron el primer, segundo, tercer y cuarto lugar, según el orden de prelación, verificando que cumplan

³ La constancia de inscripción electrónica se visualizará en el portal web del Registro Nacional de Proveedores: www.mpp.gob.pe

con los requisitos de calificación detallados en el numeral 3.2 del Capítulo III de la sección específica de las bases. La oferta del postor que no cumpla con los requisitos de calificación es descalificada.

Si alguno de los cuatro (4) postores no cumple con los requisitos de calificación, se aplica lo establecido en los numerales 75.2 y 75.3 del artículo 75 del Reglamento.

1.11. SUBSANACIÓN DE LAS OFERTAS

La subsanación de las ofertas se sujeta a lo establecido en el artículo 60 del Reglamento. La corrección aritmética a la que hace referencia el numeral 60.4 de dicho artículo procede para la ejecución de obras a suma alzada.

El plazo que se otorgue para la subsanación no puede ser inferior a un (1) día hábil.

La solicitud de subsanación se realiza de manera electrónica a través del SEACE y será remitida al correo electrónico consignado por el postor al momento de realizar su inscripción en el RNP, siendo su responsabilidad el permanente seguimiento de las notificaciones a dicho correo. La notificación de la solicitud se entiende efectuada el día de su envío al correo electrónico.

La presentación de las subsanaciones se realiza a través del SEACE. No se tomará en cuenta la subsanación que se presente en físico a la Entidad.

1.12. RECHAZO DE LAS OFERTAS

Previo al otorgamiento de la buena pro, el comité de selección revisa las ofertas económicas que cumplen los requisitos de calificación, de conformidad con lo establecido para el rechazo de ofertas, previsto en el artículo 68 del Reglamento, de ser el caso.

De rechazarse alguna de las ofertas calificadas, el comité de selección revisa el cumplimiento de los requisitos de calificación de los postores que siguen en el orden de prelación, en caso las hubiere.

1.13. OTORGAMIENTO DE LA BUENA PRO

Definida la oferta ganadora, el comité de selección otorga la buena pro, mediante su publicación en el SEACE, incluyendo el cuadro comparativo y las actas debidamente motivadas de los resultados de la admisión, no admisión, evaluación, calificación, descalificación, rechazo y el otorgamiento de la buena pro.

1.14. CONSENTIMIENTO DE LA BUENA PRO

Cuando se hayan presentado dos (2) o más ofertas, el consentimiento de la buena pro se produce a los ocho (8) días hábiles siguientes de la notificación de su otorgamiento, sin que los postores hayan ejercido el derecho de interponer el recurso de apelación.

En caso que se haya presentado una sola oferta, el consentimiento de la buena pro se produce el mismo día de la notificación de su otorgamiento.

El consentimiento del otorgamiento de la buena pro se publica en el SEACE al día hábil siguiente de producido.

Importante

Una vez consentido el otorgamiento de la buena pro, el órgano encargado de las contrataciones o el órgano de la Entidad al que se haya asignado tal función realiza la verificación de la oferta presentada por el postor ganador de la buena pro conforme lo establecido en el numeral 64.6 del artículo 64 del Reglamento.

CAPÍTULO II

SOLUCIÓN DE CONTROVERSIAS DURANTE EL PROCEDIMIENTO DE SELECCIÓN

2.1. RECURSO DE APELACIÓN

A través del recurso de apelación se pueden impugnar los actos dictados durante el desarrollo del procedimiento de selección hasta antes del perfeccionamiento del contrato.

El recurso de apelación se presenta ante y es resuelto por el Tribunal de Contrataciones del Estado.

Los actos que declaren la nulidad de oficio, la cancelación del procedimiento de selección y otros actos emitidos por el Titular de la Entidad que afecten la continuidad de este, se impugnan ante el Tribunal de Contrataciones del Estado.

Importante

- *Una vez otorgada la buena pro, el comité de selección, está en la obligación de permitir el acceso de los participantes y postores al expediente de contratación, salvo la información calificada como secreta, confidencial o reservada por la normativa de la materia, a más tardar dentro del día siguiente de haberse solicitado por escrito.*
Luego de otorgada la buena pro no se da a conocer las ofertas cuyos requisitos de calificación no fueron analizados y revisados por el comité de selección.
- *A efectos de recoger la información de su interés, los postores pueden valerse de distintos medios, tales como: (i) la lectura y/o toma de apuntes, (ii) la captura y almacenamiento de imágenes, e incluso (iii) pueden solicitar copia de la documentación obrante en el expediente, siendo que, en este último caso, la Entidad deberá entregar dicha documentación en el menor tiempo posible, previo pago por tal concepto.*
- *El recurso de apelación se presenta ante la Mesa de Partes del Tribunal o ante las oficinas desconcentradas del OSCE.*

2.2. PLAZOS DE INTERPOSICIÓN DEL RECURSO DE APELACIÓN

La apelación contra el otorgamiento de la buena pro o contra los actos dictados con anterioridad a ella se interpone dentro de los ocho (8) días hábiles siguientes de haberse notificado el otorgamiento de la buena pro.

La apelación contra los actos dictados con posterioridad al otorgamiento de la buena pro, contra la declaración de nulidad, cancelación y declaratoria de desierto del procedimiento, se interpone dentro de los ocho (8) días hábiles siguientes de haberse tomado conocimiento del acto que se desea impugnar.

CAPÍTULO III DEL CONTRATO

3.1. PERFECCIONAMIENTO DEL CONTRATO

Los plazos y el procedimiento para perfeccionar el contrato se realiza conforme a lo indicado en el artículo 141 del Reglamento.

Para perfeccionar el contrato, el postor ganador de la buena pro debe presentar los documentos señalados en los artículos 139 y 175 del Reglamento, así como los previstos en la sección específica de las bases.

3.2. GARANTÍAS

Las garantías que deben otorgar los postores y/o contratistas, según corresponda, son las de fiel cumplimiento del contrato y por los adelantos.

3.2.1. GARANTÍA DE FIEL CUMPLIMIENTO

Como requisito indispensable para perfeccionar el contrato, el postor ganador debe entregar a la Entidad la garantía de fiel cumplimiento del mismo por una suma equivalente al diez por ciento (10%) del monto del contrato original. Esta se mantiene vigente hasta el consentimiento de la liquidación final.

3.2.2. GARANTÍA DE FIEL CUMPLIMIENTO POR PRESTACIONES ACCESORIAS

En las contrataciones que conllevan la ejecución de prestaciones accesorias, tales como mantenimiento, reparación o actividades afines, se otorga una garantía adicional por una suma equivalente al diez por ciento (10%) del monto del contrato de la prestación accesoría, la misma que debe ser renovada periódicamente hasta el cumplimiento total de las obligaciones garantizadas.

3.2.3. GARANTÍA POR ADELANTO

En caso se haya previsto en la sección específica de las bases la entrega de adelantos, el contratista debe presentar una garantía emitida por idéntico monto conforme a lo estipulado en el artículo 153 del Reglamento.

3.3. REQUISITOS DE LAS GARANTÍAS

Las garantías que se presenten deben ser incondicionales, solidarias, irrevocables y de realización automática en el país, al solo requerimiento de la Entidad. Asimismo, deben ser emitidas por empresas que se encuentren bajo la supervisión directa de la Superintendencia de Banca, Seguros y Administradoras Privadas de Fondos de Pensiones y que cuenten con clasificación de riesgo B o superior. Asimismo, deben estar autorizadas para emitir garantías; o estar consideradas en la última lista de bancos extranjeros de primera categoría que periódicamente publica el Banco Central de Reserva del Perú.

Importante

Corresponde a la Entidad verificar que las garantías presentadas por el postor ganador de la buena pro y/o contratista cumplan con los requisitos y condiciones necesarios para su aceptación y eventual ejecución; sin perjuicio de la determinación de las responsabilidades funcionales que correspondan.

Advertencia

Los funcionarios de las Entidades no deben aceptar garantías emitidas bajo condiciones distintas a las establecidas en el presente numeral, debiendo tener en cuenta lo siguiente:

1. La clasificadora de riesgo que asigna la clasificación a la empresa que emite la garantía debe encontrarse listada en el portal web de la SBS (<http://www.sbs.gob.pe/sistema-financiero/clasificadoras-de-riesgo>).

2. Se debe identificar en la página web de la clasificadora de riesgo respectiva, cuál es la clasificación vigente de la empresa que emite la garantía, considerando la vigencia a la fecha de emisión de la garantía.

3. Para fines de lo establecido en el artículo 148 del Reglamento, la clasificación de riesgo B, incluye las clasificaciones B+ y B.

4. Si la empresa que otorga la garantía cuenta con más de una clasificación de riesgo emitida por distintas empresas listadas en el portal web de la SBS, bastará que en una de ellas cumpla con la clasificación mínima establecida en el Reglamento.

En caso exista alguna duda sobre la clasificación de riesgo asignada a la empresa emisora de la garantía, se deberá consultar a la clasificadora de riesgos respectiva.

De otro lado, además de cumplir con el requisito referido a la clasificación de riesgo, a efectos de verificar si la empresa emisora se encuentra autorizada por la SBS para emitir garantías, debe revisarse el portal web de dicha Entidad (<http://www.sbs.gob.pe/sistema-financiero/relacion-de-empresas-que-se-encuentran-autorizadas-a-emitar-cartas-fianza>).

Los funcionarios competentes deben verificar la autenticidad de la garantía a través de los mecanismos establecidos (consulta web, teléfono u otros) por la empresa emisora.

3.4. EJECUCIÓN DE GARANTÍAS

La Entidad puede solicitar la ejecución de las garantías conforme a los supuestos contemplados en el artículo 155 del Reglamento.

3.5. ADELANTOS

La Entidad puede establecer la entrega de adelantos directos y adelantos para materiales e insumos, y en el caso de contratos bajo la modalidad llave en mano, para equipamiento y mobiliario, de conformidad con el artículo 180 del Reglamento, siempre que ello haya sido previsto en la sección específica de las bases.

Asimismo, la Entidad puede establecer la obligación de constituir un fideicomiso para el manejo de los recursos que el contratista reciba a título de adelanto, de acuerdo al procedimiento, plazos y requisitos señalados en los artículos 184 y 185 del Reglamento.

3.6. VALORIZACIONES

Las valorizaciones son la cuantificación económica de un avance físico en la ejecución de la obra, realizada en un período determinado, tienen el carácter de pagos a cuenta y son elaboradas el último día de cada período previsto en la sección específica de las bases, por el inspector o supervisor, según corresponda y el contratista.

En caso se haya suscrito contrato con un consorcio, el pago de las valorizaciones se realizará a quien se indique en el contrato de consorcio.

Advertencia

En caso de retraso en los pagos a cuenta o pago final por parte de la Entidad, salvo que se deba a caso fortuito o fuerza mayor, esta reconoce al contratista los intereses legales correspondientes, de conformidad con el artículo 39 de la Ley y los artículos 1244, 1245 y 1246 del Código Civil, debiendo repetir contra los responsables de la demora injustificada.

3.7. REAJUSTES

Los reajustes se calculan conforme lo indicado en el numeral 38.3 del artículo 38 y el artículo 195 del Reglamento.

Importante

Tanto la elaboración como la aplicación de las fórmulas polinómicas se sujetan a lo dispuesto en el Decreto Supremo N° 011-79-VC y sus modificatorias, ampliatorias y complementarias.

3.8. PENALIDADES

3.12.1. PENALIDAD POR MORA EN LA EJECUCIÓN DE LA PRESTACIÓN

En caso de retraso injustificado del contratista en la ejecución de las prestaciones objeto del contrato, la Entidad le aplica automáticamente una penalidad por mora por cada día de atraso, de conformidad con el artículo 162 del Reglamento.

3.12.2. OTRAS PENALIDADES

La Entidad puede establecer penalidades distintas a la mencionada en el numeral precedente, según lo previsto en el artículo 163 del Reglamento y lo indicado en la sección específica de las bases.

Estos dos tipos de penalidades se calculan en forma independiente y pueden alcanzar cada una un monto máximo equivalente al diez por ciento (10%) del monto del contrato vigente, o de ser el caso, del ítem que debió ejecutarse.

3.9. INCUMPLIMIENTO DEL CONTRATO

Las causales para la resolución del contrato, serán aplicadas de conformidad con el artículo 36 de la Ley y 164 del Reglamento.

3.10. DISPOSICIONES FINALES

Todos los demás aspectos del presente procedimiento no contemplados en las bases se regirán supletoriamente por la Ley y su Reglamento, así como por las disposiciones legales vigentes.

SECCIÓN ESPECÍFICA

CONDICIONES ESPECIALES DEL PROCEDIMIENTO DE SELECCIÓN

(EN ESTA SECCIÓN LA ENTIDAD DEBERÁ COMPLETAR LA INFORMACIÓN EXIGIDA, DE ACUERDO A LAS INSTRUCCIONES INDICADAS)

CAPÍTULO I GENERALIDADES

1.1. ENTIDAD CONVOCANTE

Nombre : MUNICIPALIDAD PROVINCIAL DE NASCA
RUC N° : 20147705850
Domicilio legal : EN CALLE CALLAO N° 865, DISTRITO Y PROVINCIA DE NASCA, DEPARTAMENTO DE ICA
Teléfono: : 056-522418
Correo electrónico: : luís.inga@muninasca.gob.pe; carlos.santisteban@muninasca.gob.pe.

1.2. OBJETO DE LA CONVOCATORIA

El presente procedimiento de selección tiene por objeto la contratación de la ejecución de la obra **“CREACION DEL SERVICIO DE PROTECCION EN RIBERAS DEL RIO AJA VULNERABLES ANTE EL PELIGRO DE INUNDACION/SOCAVACION EN EL SECTOR SAN MAURICIO DEL DISTRITO DE NASCA – PROVINCIA DE NASCA – DEPARTAMENTO DE ICA”** CUI N° 2550934.

1.3. VALOR REFERENCIAL⁴

El valor referencial asciende a **S/ 7'254,774.01 (SIETE MILLONES DOSCIENTOS CINCUENTA Y CUATRO MIL SETECIENTOS SETENTA Y CUATRO CON 01/100 SOLES)**, incluidos los impuestos de Ley y cualquier otro concepto que incida en el costo total de la ejecución de la obra. El valor referencial ha sido calculado al mes diciembre del 2022.

Valor Referencial (VR)	Límites ⁵	
	Inferior	Superior
S/ 7'254,774.01 (Siete Millones Doscientos Cincuenta y Cuatro Mil Setecientos Setenta y Cuatro Con 01/100 Soles)	S/ 6'529,296.61 (Seis Millones Quinientos Veintinueve Mil Doscientos Noventa y Seis con 61/100 Soles)	S/ 8'277,251.41 (Ocho Millones Doscientos Setenta y Siete Mil Doscientos Cincuenta y Uno con 41/100 Soles)

Importante

El precio de las ofertas no puede exceder los límites del valor referencial de conformidad con el numeral 28.2 del artículo 28 de la Ley.

1.4. EXPEDIENTE DE CONTRATACIÓN

Documento y fecha de aprobación del expediente de contratación : RESOLUCION GERENCIAL N° 038-2023-GAF/MPN
Documento y fecha de aprobación del expediente técnico : RESOLUCION DE GERENCIA MUNICIPAL N° 246-2022-GM/MPN
Documento y fecha de actualización del expediente técnico, de corresponder : NO CORRESPONDE

⁴ El monto del valor referencial indicado en esta sección de las bases no debe diferir del monto del valor referencial consignado en la ficha del procedimiento en el SEACE. No obstante, de existir contradicción entre estos montos, primará el monto del valor referencial indicado en las bases aprobadas.

⁵ De acuerdo a lo señalado en el artículo 48 del Reglamento, estos límites se calculan considerando dos (2) decimales. Para ello, si el límite inferior tiene más de dos (2) decimales, se aumenta en un dígito el valor del segundo decimal; en el caso del límite superior, se considera el valor del segundo decimal sin efectuar el redondeo.

Tipo y número del procedimiento de selección que se convocó para la elaboración del expediente técnico, de corresponder : NO CORRESPONDE

1.5. FUENTE DE FINANCIAMIENTO

RECURSOS DETERMINADOS

Importante

La fuente de financiamiento debe corresponder a aquella prevista en la Ley de Equilibrio Financiero del Presupuesto del Sector Público del año fiscal en el cual se convoca el procedimiento de selección.

1.6. SISTEMA DE CONTRATACIÓN

El presente procedimiento se rige por el sistema de **PRECIOS UNITARIOS** de acuerdo con lo establecido en el expediente de contratación respectivo.

1.7. MODALIDAD DE EJECUCIÓN

NO CORRESPONDE

1.8. ALCANCES DEL REQUERIMIENTO

El alcance de la ejecución de la obra está definido en el Capítulo III de la presente sección de las bases.

1.9. PLAZO DE EJECUCIÓN DE LA OBRA

El plazo de ejecución de la obra materia de la presente convocatoria, es de 150 días calendario, en concordancia con lo establecido en el expediente de contratación y en el expediente técnico de obra.

1.10. COSTO DE REPRODUCCIÓN Y ENTREGA DE BASES Y DEL EXPEDIENTE TÉCNICO DE LA OBRA

Los participantes registrados tienen el derecho a recabar las bases y el expediente técnico de la obra en versión impresa o digital, según su elección, para cuyo efecto deben:

Pagar en : Caja de la entidad

Recoger en : Subgerencia de Logística

Costo de bases : Impresa: S/ 5.00

Costo del expediente técnico : Impreso: S/ 200.00
Digital: S/ 5.00

Las bases y el expediente técnico se entregan inmediatamente después de realizado el pago correspondiente. Excepcionalmente, el expediente técnico en versión impresa puede ser entregado dentro del plazo máximo de un (1) día hábil de efectuado el pago

Importante

- La Entidad debe entregar una constancia o formulario de cargos en donde consta que el participante recibió el expediente técnico completo. Dicha constancia o formulario debe incluir un índice del contenido del expediente técnico y número de folios correspondientes.*
- El costo de entrega del ejemplar de las bases y del expediente técnico, no puede exceder el costo de su reproducción.*

Advertencia

Las Entidades deben cautelar bajo responsabilidad que la versión impresa y digital del expediente técnico correspondan a la versión original del expediente técnico aprobado.

1.11. ACCESO VIRTUAL AL EXPEDIENTE TÉCNICO DE LA OBRA

El expediente técnico de la obra en versión digital se encuentra publicado en el SEACE, obligatoriamente, desde la fecha de la convocatoria del presente procedimiento de selección.

1.12. BASE LEGAL

- Ley de Presupuesto del Sector Público para el Año Fiscal 2023 (Ley N° 31638)
- Ley de Equilibrio Financiero del Presupuesto del Sector Público del año fiscal 2023 (Ley N° 31639)
- Decreto Supremo N° 082-2019-EF que Aprueba el TUO de la Ley N° 30225 – Ley de Contrataciones del Estado.
- Decreto Supremo N° 344-2018-EF que Aprueba el Reglamento de la Ley N° 30225 -
- Ley de Contrataciones del Estado, modificado por Decreto Supremo N° 377-2019-EF, modificado por el Decreto Supremo N° 162-2021-EF
- Decreto Supremo N° 004-2019-JUS, que Aprueba el Texto Único Ordenado de la Ley 27444 Ley del Procedimientos Administrativo.
- Ley N° 27806, Ley de Transparencia y de Acceso a la Información Pública.
- Código Civil.
- Directivas y Opiniones del OSCE.
- Cualquier otra disposición legal vigente que permita desarrollar el objeto de la convocatoria, que no contravenga lo regulado por la Ley de Contrataciones del Estado.

Las referidas normas incluyen sus respectivas modificaciones, de ser el caso.

CAPÍTULO II DEL PROCEDIMIENTO DE SELECCIÓN

2.1. CALENDARIO DEL PROCEDIMIENTO DE SELECCIÓN

Según el cronograma de la ficha de selección de la convocatoria publicada en el SEACE.

Importante

De conformidad con la vigesimosegunda Disposición Complementaria Final del Reglamento, en caso la Entidad (Ministerios y sus organismos públicos, programas o proyectos adscritos) haya difundido el requerimiento a través del SEACE siguiendo el procedimiento establecido en dicha disposición, no procede formular consultas u observaciones al requerimiento.

2.2. CONTENIDO DE LAS OFERTAS

La oferta contendrá, además de un índice de documentos⁶, la siguiente documentación:

2.2.1. Documentación de presentación obligatoria

2.2.1.1. Documentos para la admisión de la oferta

- a) Declaración jurada de datos del postor. (**Anexo N° 1**)
- b) Documento que acredite la representación de quien suscribe la oferta.

En caso de persona jurídica, copia del certificado de vigencia de poder del representante legal, apoderado o mandatario designado para tal efecto.

En caso de persona natural, copia del documento nacional de identidad o documento análogo, o del certificado de vigencia de poder otorgado por persona natural, del apoderado o mandatario, según corresponda.

En el caso de consorcios, este documento debe ser presentado por cada uno de los integrantes del consorcio que suscriba la promesa de consorcio, según corresponda.

Advertencia

De acuerdo con el artículo 4 del Decreto Legislativo N° 1246, las Entidades están prohibidas de exigir a los administrados o usuarios la información que puedan obtener directamente mediante la interoperabilidad a que se refieren los artículos 2 y 3 de dicho Decreto Legislativo. En esa medida, si la Entidad es usuaria de la Plataforma de Interoperabilidad del Estado – PIDE⁷ y siempre que el servicio web se encuentre activo en el Catálogo de Servicios de dicha plataforma, no corresponderá exigir el certificado de vigencia de poder y/o documento nacional de identidad.

- c) Declaración jurada de acuerdo con el literal b) del artículo 52 del Reglamento. (**Anexo N° 2**)
- d) Declaración jurada de cumplimiento del Expediente Técnico, según el numeral 3.1 del Capítulo III de la presente sección. (**Anexo N° 3**)

⁶ La omisión del índice no determina la no admisión de la oferta.

⁷ Para mayor información de las Entidades usuarias y del Catálogo de Servicios de la Plataforma de Interoperabilidad del Estado – PIDE ingresar al siguiente enlace <https://www.gobiernodigital.gob.pe/interoperabilidad/>

- e) Declaración jurada de plazo de ejecución de la obra. **(Anexo N° 4)**
- f) Promesa de consorcio con firmas legalizadas, de ser el caso, en la que se consigne los integrantes, el representante común, el domicilio común y las obligaciones a las que se compromete cada uno de los integrantes del consorcio, así como el porcentaje equivalente a dichas obligaciones. **(Anexo N° 5)**
- g) El precio de la oferta en **SOLES** y:
 - ✓ El desagregado de partidas, cuando el procedimiento se haya convocado a suma alzada.
 - ✓ Los precios unitarios, considerando las partidas según lo previsto en el último párrafo del literal b) del artículo 35 del Reglamento.

Asimismo, la oferta incluye el monto de la prestación accesorio, cuando corresponda. **(Anexo N° 6)**

El precio total de la oferta y los subtotales que lo componen deben ser expresados con dos (2) decimales. Los precios unitarios pueden ser expresados con más de dos (2) decimales.

Importante

- *El comité de selección no puede incorporar documentos adicionales para la admisión de la oferta a los establecidos en este acápite.*
- *El análisis de precios unitarios y el detalle de los gastos generales fijos y variables de la oferta se presentan para el perfeccionamiento del contrato.*
- *El comité de selección declara no admitidas las ofertas que no se encuentren dentro de los límites del valor referencial previstos en el numeral 28.2 del artículo 28 de la Ley. Asimismo, verifica la presentación de los documentos requeridos. De no cumplir con lo requerido, la oferta se considera no admitida.*

2.2.1.2. Documentos para acreditar los requisitos de calificación

Incorporar en la oferta los documentos que acreditan los **“Requisitos de Calificación”** que se detallan en el numeral 3.2 del Capítulo III de la presente sección de las bases.

2.2.2. Documentación de presentación facultativa:

Importante para la Entidad

- *En caso el comité de selección considere evaluar otros factores además del precio, incluir el siguiente literal:*
 - a) *Incorporar en la oferta los documentos que acreditan los **“Factores de Evaluación”** establecidos en el Capítulo IV de la presente sección de las bases, a efectos de obtener el puntaje previsto en dicho Capítulo para cada factor.*
- *Si durante la fase de actos preparatorios, las Entidades advierten que es posible la participación de proveedores que gozan del beneficio de la exoneración del IGV prevista en la Ley N° 27037, Ley de Promoción de la Inversión en la Amazonía, consignar el siguiente literal:*
 - b) *Los postores que apliquen el beneficio de la exoneración del IGV previsto en la Ley N° 27037, Ley de Promoción de la Inversión en la Amazonía, deben presentar la Declaración Jurada de cumplimiento de condiciones para la aplicación de la exoneración del IGV. **(Anexo N° 7)***
- *En el caso de procedimientos por relación de ítems cuando la obra se ejecute fuera de la provincia de Lima y Callao y el monto del valor referencial de algún ítem no supere los novecientos mil Soles (S/ 900,000.00), consignar el siguiente literal:*

- c) *En el [CONSIGNAR EL ÍTEM O ÍTEMS, SEGÚN CORRESPONDA, EN LOS QUE SE PUEDE SOLICITAR LA BONIFICACIÓN] los postores con domicilio en la provincia donde se ejecutará la obra, o en las provincias colindantes, sean o no pertenecientes al mismo departamento o región, pueden presentar la solicitud de bonificación por obras ejecutadas fuera de la provincia de Lima y Callao, según **Anexo N° 8**.*

Incorporar a las bases o eliminar, según corresponda.

Advertencia

El comité de selección no podrá exigir al postor la presentación de documentos que no hayan sido indicados en los acápites “Documentos para la admisión de la oferta”, “Requisitos de calificación” y “Factores de evaluación”.

2.3. REQUISITOS PARA PERFECCIONAR EL CONTRATO

El postor ganador de la buena pro debe presentar los siguientes documentos para perfeccionar el contrato:

- a) Garantía de fiel cumplimiento del contrato.
- b) Garantía de fiel cumplimiento por prestaciones accesorias, de ser el caso.
- c) Solicitud para la constitución del fideicomiso, en el marco de lo establecido en el literal a) del numeral 184.9 del artículo 184 del Reglamento, de ser el caso⁸.
- d) Contrato de consorcio con firmas legalizadas ante Notario de cada uno de los integrantes, de ser el caso.
- e) Código de cuenta interbancaria (CCI) o, en el caso de proveedores no domiciliados, el número de su cuenta bancaria y la entidad bancaria en el exterior.
- f) Copia de la vigencia del poder del representante legal de la empresa que acredite que cuenta con facultades para perfeccionar el contrato, cuando corresponda.
- g) Copia de DNI del postor en caso de persona natural, o de su representante legal en caso de persona jurídica.

Advertencia

De acuerdo con el artículo 4 del Decreto Legislativo N° 1246, las Entidades están prohibidas de exigir a los administrados o usuarios la información que puedan obtener directamente mediante la interoperabilidad a que se refieren los artículos 2 y 3 de dicho Decreto Legislativo. En esa medida, si la Entidad es usuaria de la Plataforma de Interoperabilidad del Estado – PIDE⁹ y siempre que el servicio web se encuentre activo en el Catálogo de Servicios de dicha plataforma, no corresponderá exigir los documentos previstos en los literales e) y f).

- h) Domicilio para efectos de la notificación durante la ejecución del contrato.
- i) Autorización de notificación de la decisión de la Entidad sobre la solicitud de ampliación de plazo mediante medios electrónicos de comunicación¹⁰. (**Anexo N° 12**)
- j) Constancia de capacidad libre de contratación expedida por el RNP¹¹.
- k) Programa de Ejecución de Obra (CPM) el cual presenta la ruta crítica y el calendario de avance de obra valorizado.
- l) Calendario de adquisición de materiales e insumos necesarios para la ejecución de obra, en concordancia con el calendario de avance de obra valorizado. Este calendario se actualiza con cada ampliación de plazo otorgada, en concordancia con el calendario de avance de obra valorizado vigente.

⁸ Cuando la Entidad no haya incorporado en las bases la obligación de constituir un fideicomiso para la administración de los adelantos destinados a la ejecución de obra, el postor adjudicado puede presentar la solicitud para la constitución del fideicomiso.

⁹ Para mayor información de las Entidades usuarias y del Catálogo de Servicios de la Plataforma de Interoperabilidad del Estado – PIDE ingresar al siguiente enlace <https://www.gobiernodigital.gob.pe/interoperabilidad/>

¹⁰ En tanto se implemente la funcionalidad en el SEACE, de conformidad con la Primera Disposición Complementaria Transitoria del Decreto Supremo N° 234-2022-EF.

¹¹ Este requisito no aplica para procedimientos de contratación directa por la causal de carácter de secreto, secreto militar o por razones de orden interno.

Importante para la Entidad

En el caso de obras bajo la modalidad de ejecución llave en mano, cuando se haya previsto otorgar adelanto para equipamiento y mobiliario, con respecto al literal anterior, considerar el siguiente texto:

- l) Calendario de adquisición de materiales e insumos necesarios para la ejecución de obra, que incluye el equipamiento y mobiliario cuando corresponda, de acuerdo con el calendario de avance de obra valorizado. Este calendario se actualiza con cada ampliación de plazo otorgada, en concordancia con el calendario de avance de obra valorizado vigente.*

Incorporar a las bases o eliminar, según corresponda.

- m) Calendario de utilización de equipo, en caso la naturaleza de la contratación lo requiera.
- n) Memoria en la que se señalen las consideraciones que se han tomado en cuenta para la elaboración de los documentos indicados en los literales k) l) y m).
- o) Análisis de precios unitarios de las partidas y detalle de los gastos generales fijos y variables de la oferta, en caso de obras sujetas a precios unitarios¹².
- p) Desagregado por partidas que dio origen a la oferta, en caso de obras a suma alzada.
- q) Copia de documentos que sustenten la propiedad, la posesión, el compromiso de compra venta o alquiler u otro documento que acredite la disponibilidad del requisito de calificación equipamiento estratégico. En el caso que el postor ganador sea un consorcio los documentos de acreditación de este requisito pueden estar a nombre del consorcio o de uno de sus integrantes.
- r) Copia de los diplomas que acrediten la formación académica requerida del plantel profesional clave, en caso que el grado o título profesional requerido no se encuentre publicado en el Registro Nacional de Grados Académicos y Títulos Profesionales a cargo de la de la Superintendencia Nacional de Educación Superior Universitaria – SUNEDU¹³.
- s) Copia de (i) contratos y su respectiva conformidad o (ii) constancias o (iii) certificados o (iv) cualquier otra documentación que, de manera fehaciente demuestre la experiencia del personal que conforma el plantel profesional clave.

Importante

- *La Entidad debe aceptar las diferentes denominaciones utilizadas para acreditar la carrera profesional requerida, aun cuando no coincida literalmente con aquella prevista en los requisitos de calificación (por ejemplo Ingeniería Ambiental, Ingeniería en Gestión Ambiental, Ingeniería y Gestión Ambiental u otras denominaciones).*
- *Los documentos que acreditan la experiencia del personal deben incluir como mínimo los nombres y apellidos del profesional, el cargo desempeñado, el plazo de la prestación indicando el día, mes y año de inicio y culminación, el nombre de la Entidad u organización que emite el documento, la fecha de emisión y nombres y apellidos de quien suscribe el documento.*

En caso estos documentos establezcan el plazo de la experiencia adquirida por el profesional en meses sin especificar los días la Entidad debe considerar el mes completo.

De presentarse experiencia ejecutada paralelamente (traslape), para el cómputo del tiempo de dicha experiencia sólo se considerará una vez el periodo traslapado. No obstante, de presentarse periodos traslapados en el residente de obra, no se considera ninguna de las experiencias acreditadas, salvo la ejecución de obras por paquete.

Se considerará aquella experiencia que no tenga una antigüedad mayor a veinticinco (25) años anteriores a la fecha de la presentación de ofertas.

Asimismo, la Entidad debe valorar de manera integral los documentos presentados para acreditar dicha experiencia. En tal sentido, aun cuando en los documentos presentados la denominación del cargo o puesto no coincida literalmente con aquella prevista en los requisitos de calificación, se deberá validar la experiencia si las actividades que realizó el profesional corresponden con la función propia del cargo o puesto requerido.

¹² La Entidad puede requerir este documento en caso de obras a suma alzada.

¹³ <https://enlinea.sunedu.gob.pe/>

- Cuando el postor ganador de la buena pro presenta como plantel profesional clave a profesionales que se encuentren prestando servicios como residente o supervisor en obras contratadas por la Entidad que no cuentan con recepción, procede otorgar plazo adicional para subsanar, conforme lo previsto en el literal a) del artículo 141 del Reglamento.
- En caso que el postor ganador de la buena pro sea un consorcio, las garantías que presente este para el perfeccionamiento del contrato, así como durante la ejecución contractual, de ser el caso, además de cumplir con las condiciones establecidas en el artículo 33 de la Ley y en el artículo 148 del Reglamento, deben consignar expresamente el nombre completo o la denominación o razón social de los integrantes del consorcio, en calidad de garantizados, de lo contrario no podrán ser aceptadas por las Entidades. No se cumple el requisito antes indicado si se consigna únicamente la denominación del consorcio, conforme lo dispuesto en la Directiva "Participación de Proveedores en Consorcio en las Contrataciones del Estado".

Importante

- Corresponde a la Entidad verificar que las garantías presentadas por el postor ganador de la buena pro cumplan con los requisitos y condiciones necesarios para su aceptación y eventual ejecución, sin perjuicio de la determinación de las responsabilidades funcionales que correspondan.
- De conformidad con el Reglamento Consular del Perú aprobado mediante Decreto Supremo N° 076-2005-RE para que los documentos públicos y privados extendidos en el exterior tengan validez en el Perú, deben estar legalizados por los funcionarios consulares peruanos y refrendados por el Ministerio de Relaciones Exteriores del Perú, salvo que se trate de documentos públicos emitidos en países que formen parte del Convenio de la Apostilla, en cuyo caso bastará con que estos cuenten con la Apostilla de la Haya¹⁴.
- La Entidad no puede exigir documentación o información adicional a la consignada en el presente numeral para el perfeccionamiento del contrato.

2.4. PERFECCIONAMIENTO DEL CONTRATO

El contrato se perfecciona con la suscripción del documento que lo contiene. Para dicho efecto el postor ganador de la buena pro, dentro del plazo previsto en el artículo 141 del Reglamento, debe presentar la documentación requerida en Mesa de Partes de la Municipalidad Provincial de Nasca, sito en Calle Callao N° 865 – Nasca, Nasca - Ica

Importante

En el caso de contratación de obras por paquete, se debe suscribir un contrato por cada obra incluida en el paquete.

Importante para la Entidad

Esta disposición solo debe ser incluida en el caso que la Entidad considere la entrega del adelanto directo y para materiales e insumos:

2.5. ADELANTOS¹⁵

2.5.1. ADELANTO DIRECTO

"La Entidad otorgará un adelanto directo por el 10% del monto del contrato original.

El contratista debe solicitar formalmente el adelanto directo dentro de los ocho (8) días

¹⁴ Según lo previsto en la Opinión N° 009-2016/DTN.

¹⁵ Si la Entidad ha previsto la entrega de adelantos, debe prever el procedimiento para su entrega, conforme a lo previsto en los artículos 181 y 182 del Reglamento.

siguientes a la suscripción del contrato, adjuntando a su solicitud la garantía por adelantos¹⁶ mediante carta fianza o póliza de caución y el comprobante de pago correspondiente. La Entidad debe entregar el monto solicitado dentro de los siete (7) días contados a partir del día siguiente de recibida la solicitud del contratista.

Vencido el plazo para solicitar el adelanto no procede la solicitud.

2.5.2. ADELANTO PARA MATERIALES E INSUMOS

“La Entidad otorgará adelantos para materiales e insumos por el 20 % del monto del contrato original, conforme al calendario de adquisición de materiales e insumos presentado por el contratista.

La entrega de los adelantos se realizará en un plazo de 8 días calendario previos a la fecha prevista en el calendario de adquisición de materiales e insumos para cada adquisición, con la finalidad que EL CONTRATISTA pueda disponer de los materiales e insumos en la oportunidad prevista en el calendario de avance de obra valorizado. Para tal efecto, EL CONTRATISTA debe solicitar la entrega del adelanto en un plazo de 8 días calendario anteriores al inicio del plazo antes mencionado, adjuntando a su solicitud la garantía por adelantos¹⁷ mediante carta fianza o póliza de caución y el comprobante de pago respectivo.

Asimismo, en el caso de obras bajo la modalidad de ejecución llave en mano, cuando se haya previsto otorgar adelanto para equipamiento y mobiliario, consignar el siguiente numeral:

2.5.3. ADELANTO PARA EQUIPAMIENTO Y MOBILIARIO, EN CONTRATOS BAJO LA MODALIDAD LLAVE EN MANO

“La Entidad otorgará adelantos para equipamiento y mobiliario por el [CONSIGNAR PORCENTAJE¹⁸] del monto del contrato original, conforme al calendario de adquisición de materiales e insumos que incluye el equipamiento y mobiliario, presentado por el contratista.

La entrega de los adelantos se realizará en un plazo de [CONSIGNAR PLAZO] días calendario previos a la fecha prevista en el calendario de adquisición de materiales e insumos que incluye el equipamiento y mobiliario para cada adquisición, con la finalidad que EL CONTRATISTA pueda disponer del equipamiento y mobiliario en la oportunidad prevista en el calendario de avance de obra valorizado. Para tal efecto, EL CONTRATISTA debe solicitar la entrega del adelanto en un plazo de [CONSIGNAR PLAZO] días calendario anteriores al inicio del plazo antes mencionado, adjuntando a su solicitud la garantía por adelantos¹⁹ mediante carta fianza o póliza de caución y el comprobante de pago respectivo”.

Incorporar a las bases o eliminar, según corresponda

Importante para la Entidad

Esta disposición se incluye cuando la Entidad considere la obligación de constituir un fideicomiso para la administración de los adelantos:

2.6. ADELANTOS²⁰

¹⁶ De conformidad con el artículo 153 del Reglamento, esta garantía debe ser emitida por idéntico monto y un plazo mínimo de vigencia de tres (3) meses, renovable por un plazo idéntico hasta la amortización total del adelanto otorgado. Cuando el plazo de ejecución contractual sea menor a tres (3) meses, las garantías pueden ser emitidas con una vigencia menor, siempre que cubra la fecha prevista para la amortización total del adelanto otorgado.

¹⁷ De conformidad con el artículo 153 del Reglamento, esta garantía debe ser emitida por idéntico monto y un plazo mínimo de vigencia de tres (3) meses, renovable por un plazo idéntico hasta la amortización total del adelanto otorgado. Cuando el plazo de ejecución contractual sea menor a tres (3) meses, las garantías pueden ser emitidas con una vigencia menor, siempre que cubra la fecha prevista para la amortización total del adelanto otorgado.

¹⁸ De conformidad con el numeral 180.2 del artículo 180 del Reglamento, los adelantos para materiales e insumos, no pueden superar el veinte por ciento (20%) del monto del contrato original, y en el caso de contratos bajo la modalidad de llave en mano, en los que se haya previsto el adelanto para equipamiento y mobiliario, no pueden superar en conjunto dicho porcentaje.

¹⁹ De conformidad con el artículo 153 del Reglamento, esta garantía debe ser emitida por idéntico monto y un plazo mínimo de vigencia de tres (3) meses, renovable por un plazo idéntico hasta la amortización total del adelanto otorgado. Cuando el plazo de ejecución contractual sea menor a tres (3) meses, las garantías pueden ser emitidas con una vigencia menor, siempre que cubra la fecha prevista para la amortización total del adelanto otorgado.

²⁰ Si la Entidad ha previsto la entrega de adelantos, debe prever el procedimiento para su entrega, conforme a lo previsto en los artículos 181 y 182 del Reglamento.

2.6.1. FIDEICOMISO DE ADELANTO DE OBRA

Para la administración de los adelantos destinados a la ejecución de la obra, se constituirá un fideicomiso conforme a lo establecido en los artículos 184 y 185 del Reglamento. El procedimiento para la solicitud y entrega de los adelantos se rige por lo dispuesto en dichos artículos.

2.6.2. ADELANTO DIRECTO

“La Entidad otorgará [CONSIGNAR NÚMERO DE ADELANTOS A OTORGARSE] adelantos directos por el [CONSIGNAR PORCENTAJE QUE EN NINGÚN CASO EXCEDAN EN CONJUNTO EL 10% DEL MONTO DEL CONTRATO ORIGINAL] del monto del contrato original.

2.6.3. ADELANTO PARA MATERIALES E INSUMOS

“La Entidad otorgará adelantos para materiales e insumos por el [CONSIGNAR PORCENTAJE²¹] del monto del contrato original, conforme al calendario de adquisición de materiales e insumos presentado por el contratista.

Asimismo, en el caso de obras bajo la modalidad de ejecución llave en mano, cuando se haya previsto otorgar adelanto para equipamiento y mobiliario, consignar el siguiente numeral:

2.6.4. ADELANTO PARA EQUIPAMIENTO Y MOBILIARIO, EN CONTRATOS BAJO LA MODALIDAD LLAVE EN MANO

“La Entidad otorgará adelantos para equipamiento y mobiliario por el [CONSIGNAR PORCENTAJE²²] del monto del contrato original, conforme al calendario de adquisición de materiales e insumos que incluye el equipamiento y mobiliario, presentado por el contratista.

2.7. VALORIZACIONES

El periodo de valorización será MENSUAL.

Importante

- *Cuando el periodo de valorización establecido por la Entidad sea el mensual, el plazo del pago de la valorización se regirá por lo dispuesto en el numeral 194.7 del artículo 194 del Reglamento. En cambio, si la Entidad prevé un periodo de valorización distinto al mensual, se debe establecer los plazos y procedimiento aplicables para la valorización, teniendo en consideración lo dispuesto en el numeral 194.6 del referido artículo, así como el plazo para el pago de las valorizaciones.*
- *Las valorizaciones de obra se presentan a través del módulo de ejecución contractual del SEACE. Dicha obligación aplica a los contratos de obra que deriven de procedimientos de selección para la ejecución de obras, convocados a partir de la entrada en vigencia de la Directiva N° 001-2022-OSCE/CD “Gestión de las valorizaciones de obra a través del SEACE”²³. Mediante comunicado el OSCE publica y difunde la relación de Entidades obligadas a usar la sección de valorizaciones electrónicas como medio para la gestión de las valorizaciones de obra. El primer listado de entidades obligadas se encuentra publicado en el siguiente enlace:*

<https://www.gob.pe/institucion/osce/noticias/575017-comunicado-n-001-2022-osce>

²¹ De conformidad con el numeral 180.2 del artículo 180 del Reglamento, los adelantos para materiales e insumos, no pueden superar el veinte por ciento (20%) del monto del contrato original, y en el caso de contratos bajo la modalidad de llave en mano, en los que se haya previsto el adelanto para equipamiento y mobiliario, no pueden superar en conjunto dicho porcentaje.

²² De conformidad con el numeral 180.2 del artículo 180 del Reglamento, los adelantos para materiales e insumos, no pueden superar el veinte por ciento (20%) del monto del contrato original, y en el caso de contratos bajo la modalidad de llave en mano, en los que se haya previsto el adelanto para equipamiento y mobiliario, no pueden superar en conjunto dicho porcentaje.

²³ Aprobada mediante Resolución N° 002-2022-OSCE-PRE y modificada mediante Resolución N° 042-2022-OSCE/PRE, publicadas en el Diario Oficial El Peruano el 10 de enero de 2022 y 5 de marzo de 2022, respectivamente.

2.8. PLAZO PARA EL PAGO DEL SALDO DE LA LIQUIDACIÓN DEL CONTRATO DE OBRA

La Entidad o el contratista, según corresponda, deben efectuar el pago del monto correspondiente al saldo de la liquidación del contrato de obra, en el plazo de 15 días calendario, computados desde el día siguiente del consentimiento de la liquidación. Para tal efecto, la parte que solicita el pago debe presentar el comprobante de pago respectivo.

CAPÍTULO III REQUERIMIENTO

Importante

Es responsabilidad de la Entidad cautelar la adecuada formulación del expediente técnico, debiendo asegurar la calidad técnica y reducir la necesidad de su reformulación por errores o deficiencias técnicas que repercutan en el proceso de contratación y en la ejecución de la obra.



Gestión Edil 2023-2026

MUNICIPALIDAD PROVINCIAL DE NASCA

“CREACIÓN DEL SERVICIO DE PROTECCIÓN EN RIBERAS DEL RÍO AJA VULNERABLES ANTE EL PELIGRO DE INUNDACIÓN/SOCAVACIÓN EN EL SECTOR SAN MAURICIO, DISTRITO DE NASCA, PROVINCIA DE NASCA – ICA”

ABRIL – 2023 TERMINOS DE REFERENCIA

3.1 Nombre del proyecto.

PROYECTO A NIVEL DE EXPEDIENTE TÉCNICO DENOMINADO: “CREACIÓN DEL SERVICIO DE PROTECCIÓN EN RIBERAS DEL RÍO AJA VULNERABLES ANTE EL PELIGRO DE INUNDACIÓN/SOCAVACIÓN EN EL SECTOR SAN MAURICIO, DISTRITO DE NASCA, PROVINCIA DE NASCA – ICA”

3.2 Antecedentes.

A consecuencia de los fenómenos naturales de origen hidrometeorológico como el fenómeno del niño y el fenómeno del Niño Costero, el Sector San Mauricio, del distrito de Nasca, Provincia de Nasca, ha sido afectado por los caudales extraordinarios del Río Aja, afectando viviendas privadas e infraestructura pública ubicada en la zona de intervención.

La Municipalidad Provincial De Nasca, a través de sus órganos competentes, han formulado el proyecto “CREACIÓN DEL SERVICIO DE PROTECCIÓN EN RIBERAS DEL RÍO AJA VULNERABLES ANTE EL PELIGRO DE INUNDACIÓN/SOCAVACIÓN EN EL SECTOR SAN MAURICIO, DISTRITO DE NASCA, PROVINCIA DE NASCA – ICA”, la misma que fue aprobado con fecha 29 de abril del 2022., con código único de Inversiones 2550934

Figura N° 01: Área de Influencia a intervenir con el expediente técnico

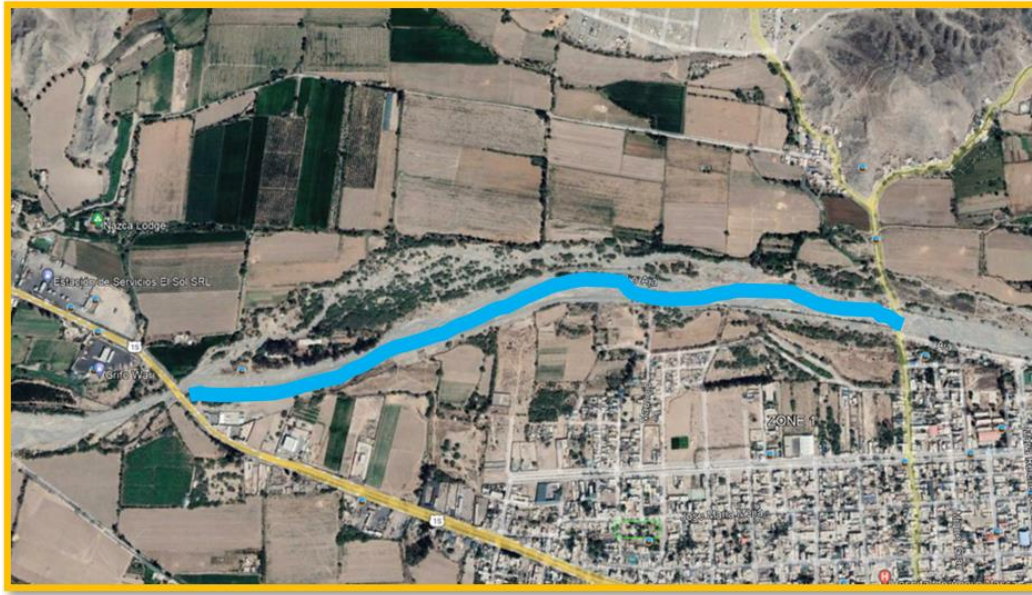

Fuente: Google Earth Pro.

3.3 Ubicación del proyecto.

El distrito de Nasca, se encuentra ubicado en el extremo sur este de la provincia de Nasca, La ubicación geográfica del tramo sobre el río seco de acuerdo con la información cartográfica a escala 1:100,000 del ING carta nacional 30 n, está en un tramo de 0+000.00 a 1+860. km ambas márgenes aproximadamente, con las siguientes coordenadas UTM.

El proyecto está localizado en la zona noreste de la región Ica

Región: Ica

Provincia : Nasca

Distrito : Nasca

Sector : San Mauricio

Para el extremo superior se tiene las siguientes coordenadas UTM.

Este: 505322.60

Norte: 834068.64

Altitud: 580. Msnm

Para el extremo inferior se tiene las siguientes coordenadas UTM.

Este: 505287.65

Norte: 836067.56

Altitud : 567 msnm

Figura N°2: Mapa Ubicación Zona de Estudio





Figura N°3: Mapa Zona de Estudio

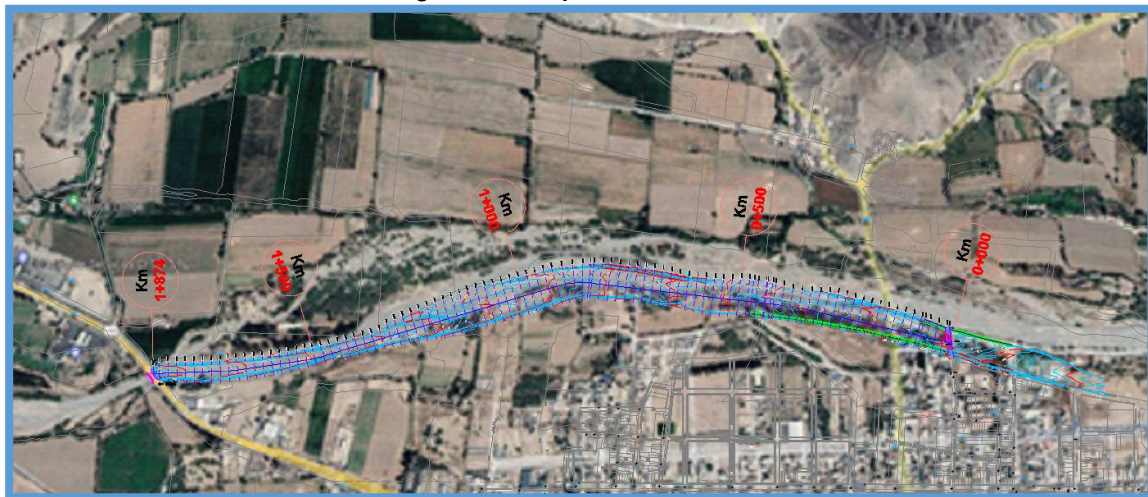

Fuente: Levantamiento Topográfico.

3.4 Acceso a la zona con rutas y tiempos.

Para llegar a la zona de estudio partiendo desde la ciudad de Ica, se utiliza la carretera Panamericana Sur, en un trayecto de 143 kilómetros hasta el cruce de intersección con la carretera de ingreso al Distrito de Nasca en un tiempo de 3:30 horas en ómnibus interprovincial y en auto particular 2:24 horas, a partir de allí se toman los colectivos, el costo del pasaje es de S/. 2.50 Soles y el tiempo de llegada a la zona de proyecto es de 5 minutos.

Cuadro N°1: Acceso al Sector San Mauricio

VÍAS DE ACCESO (ICA – NASCA)					
DESDE	HASTA	DISTANCIA (KM)	TIPO DE VIA	MEDIO DE TRANSPORTE	TIEMPO (HRS)
ICA	NASCA	102	ASFALTADA	TERRESTRE	2.24

4: Mapa de Accesibilidad

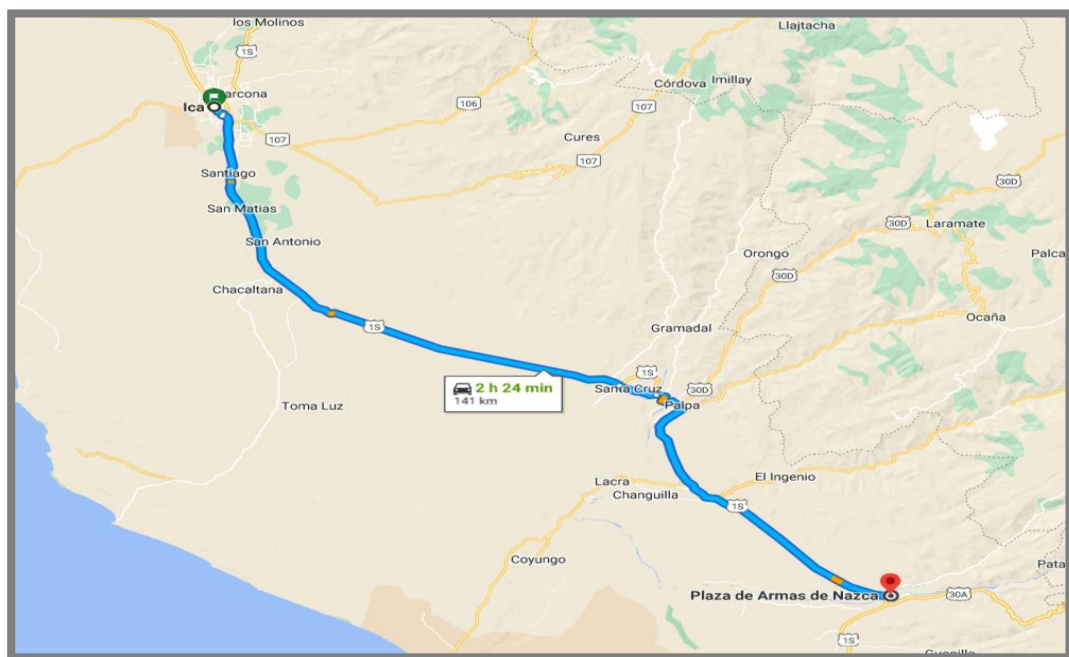

Fuente: Elaboración Propia-Google Earth Pro

- Generalidades

Área de estudio.

Población. - El Sector San Mauricio, del distrito de Nasca cuenta con 705 habitantes, de las cuales el 48% son Hombres y el 51% son mujeres, entere niños, jóvenes y adultos.

Cuadro N°2: Población del Sector San Mauricio

Departamento	Provincia	Distrito	Centro poblado	Población hombre	Población mujer	Población Total
ICA	NASCA	NASCA	SECTOR SAN MAURICIO	153	166	319

Fuente: Censos Nacionales 2017: XII de Población, VII de Vivienda y III de Comunidades Indígenas

Vivienda. - Según Censos Nacionales 2017: XII de Población, VII de Vivienda y III de Comunidades Indígenas, el Sector San Mauricio, del distrito de Nasca, existe 269 viviendas, el porcentaje más significativo del 41% con 160 viviendas tenían como material predominante ladrillo o bloque de cemento, considerando que un 59% de viviendas corresponden a viviendas de adobe, triplay calamina y estera.

Cuadro N°3: Material Predominante de las Viviendas

Número de viviendas particulares	Ladrillo o bloque de cemento	Características de materiales de las Viviendas						
		Adobe	Quincha (caña con barro)	Madera (poma, tornillo, etc.)	Triplay / calamina / estera	Losetas, terrazos, cerámicos o similares	Cemento	Tierra
84	49	15	3	5	9	9	44	28

Fuente: Censos Nacionales 2017: XII de Población, VII de Vivienda y III de Comunidades Indígenas

Agua Potable. - El servicio de agua a domicilio es administrado por la Municipalidad Distrital de Nasca. El sistema tiene como fuente única al agua subterránea. Esta es extraída mediante pozos tubulares. Las casas cuentan con conexiones domiciliarias, muchas veces el servicio es restringido, obligando a la población a recurrir a los manantiales y canales más cercanos para satisfacer sus otras necesidades domésticas. Sin embargo, solo el 30% tiene el servicio de conexiones domiciliarias.

Así tenemos que el 70% se abastece por camión cisterna u otro similar. Considerando también las viviendas sin conexión, Tal como se muestra en el cuadro adjunto

Cuadro N°4: Abastecimiento de Agua

Departamento	Provincia	Distrito	Centro poblado	Red pública dentro de la vivienda	Red pública fuera de la vivienda, pero dentro de la edificación	Camión - cisterna u otro similar	Pozo (agua subterránea)
ICA	NASCA	NASCA	SECTOR SAN MAURICIO	84	1	14	23

Fuente: Censos Nacionales 2017: XII de Población, VII de Vivienda y III de Comunidades Indígenas

Sistema de Alcantarillado. - En lo referente al desagüe la mayoría de las familias cuentan con la conexión al sistema principal, mientras que algunas familias tienen pozos ciegos. Según el Censos Nacionales 2017: XII de Población, VII de Vivienda y III de Comunidades Indígenas, señala que un total de 1647 viviendas. De las cuales solo el 36% cuenta con conexión domiciliaria, el 46 % tiene pozo séptico, tanque séptico o biodigestor.

Cuadro N°5: Sistema de Alcantarillado

Departamento	Provincia	Distrito	Centro poblado	Red pública de desagüe dentro de la vivienda	Red pública fuera de la vivienda, pero dentro de la edificación	Pozo ciego o negro	Río, acequia, canal o similar	Campo abierto o al aire libre	Otro tipo baño o servicio higiénico
ICA	NASCA	NASCA	SECTOR SAN MAURICIO	61	4	3	4	8	1

Fuente: Censos Nacionales 2017: XII de Población, VII de Vivienda y III de Comunidades Indígenas

Energía Eléctrica. - El Sector San Mauricio, del distrito de Nasca, cuentan con el servicio de energía eléctrica proveniente de la Central Hidroeléctrica del Mantaro las 24 horas del día, el 42% de las viviendas cuenta el servicio de alumbrado eléctrico, mientras que el 68% de las viviendas no disponen con el servicio de electricidad.

Cuadro N°6: Energía Eléctrica

Departamento	Provincia	Distrito	Centro poblado	Si dispone de alumbrado	No dispone de alumbrado
ICA	NASCA	NASCA	SECTOR SAN MAURICIO	72	9

Fuente: Censos Nacionales 2017: XII de Población, VII de Vivienda y III de Comunidades Indígenas

Educación. - La provincia de Nasca cuenta con 163 instituciones educativas, entre los 3 niveles de educación. De los cuales 18 instituciones educativas se encuentran dentro del distrito de Nasca. Dentro de los cuales 9 instituciones educativas se encuentran en riesgo ya que no están aptas para brindar el servicio educativo, 2 están en proceso de reconstrucción y 7 locales se encuentran en buen estado.

Cuadro N°7: Instituciones ubicadas en el distrito de Nasca

UBIGEO	CENTRO POBLADO	CODIGO COLEGIO	CODIGO MODULAR	NOMBRE	DIRECCION	NIVEL	USUARIOS	ESTADO ACTUAL	EVALUACIÓN CAE 2017	SE REALIZO SUPERVISION (SI / NO)
110301	CAJUCA	31792	1117316	22740	MZ C-3 LOTE A-E	PRIMARIA	76	ABIERTO	ADEPTABLE	SI
110301	CAJUCA	31791	1117274	275 EDELMIRA RAMOS HERENCIA	MZ C-3 LOTE A-E	INICIAL	108	ABIERTO	EN PROCESO	SI
110301	CANTAYO	94398	1624527	280	CANTAYO	INICIAL	8	ABIERTO	CRITICO	SI
110301	CANTAYO	29060	0868737	22713 SAN MARTIN DE PORRAS	CANTAYO	PRIMARIA	9	ABIERTO	CRITICO	SI
110301	NASCA	4890	0277855	22401 MARIA REICHE NEUMAN	AVENIDA MARIA REICHE 205	PRIMARIA	720	ABIERTO	CRITICO	SI
110301	NASCA	4903	0278051	23014 ENRIQUE FRACCHIA	CALLE LIMA 298	PRIMARIA	408	ABIERTO	ADEPTABLE	SI
110301	NASCA	36707	1423763	097 JESUS MI BUEN PASTOR	MZ D	INICIAL	112	ABIERTO	EN PROCESO	SI
110301	NASCA	4891	0277863	22402 MICHAELA BASTIDAS	CALLE LIMA 990	PRIMARIA	580	ABIERTO	CRITICO	SI
110301	NASCA	94399	0279166	262 NIÑO JESUS DE PRAGA	AVENIDA LA CULTURA 1052	INICIAL	487	ABIERTO	CRITICO	SI
110301	NAZCA	18198	0564336	FRANCISCO VASQUEZ GORRIO	TARAPACA	PRIMARIA	48	ABIERTO	ADEPTABLE	SI
110301	SAN CARLOS	4893	0277905	22406 ROBERTO PISCONTI RAMOS	CALLE MALECON TIERRAS BLANCAS 201	PRIMARIA	596	ABIERTO	ADEPTABLE	SI
110301	SAN CARLOS	94391	0279174	263 MARIA MONTESSORI	CALLE MALECON TIERRAS BLANCAS 101	INICIAL	283	ABIERTO	CRITICO	SI
110301	SAN CARLOS	4892	0277897	22405 ANGELITA BOHORQUEZ MORENO	CALLE MALECON TIERRAS BLANCAS SIN	PRIMARIA	290	ABIERTO	ADEPTABLE	SI
110301	SANTA FE	19823	0608323	269 SAN MARTIN DE PORRES	SANTA FE	INICIAL	75	ABIERTO	ADEPTABLE	SI
110301	SANTA ISABEL	36708	1423771	098 CLARA CANALES GELDRES	POPULAR DE INTERES SOCIAL	INICIAL	38	ABIERTO	CRITICO	SI
110301	BUENA FE	4901	0278036	22419 JOSE ABELARDO QUIÑONES GONZALES	AVENIDA MANUEL ELIAS VALLE SIN	PRIMARIA	287	ABIERTO	CRITICO	SI
110301	BUENA FE	29137	0887059	273 PERU JAPON	JIRON JUAN VELASCO ALVARADO SIN	INICIAL	110	ABIERTO	ADEPTABLE	SI
110301	BUENA VISTA	104095	1679075	802	NASCA	INICIAL	34	ABIERTO	CRITICO	SI

Fuente: <http://sigrid.cenepred.gob.pe/sigridv3>

- Clima.**

En Provincia de Nazca, los veranos son muy caliente, áridos y mayormente nublados y los inviernos son cortos, cómodos, secos y mayormente despejados. Durante el transcurso del año, la temperatura generalmente varía de 15 °C a 30 °C y rara vez baja a menos de 14 °C o sube a más de 31 °C.
- Beneficios del proyecto.**

Mejorar la calidad del servicio de protección de la ciudadanía, a través de la ampliación de la cobertura del servicio de protección ante eventos de huaicos e inundaciones.

Adecuado hábitos y prácticas de higiene, a través de la implementación de un programa de capacitación en educación sanitaria.

Existencia de infraestructura para la disposición de aguas. incremento de inseguridad debido a la deficiente infraestructura de protección ante huaicos en el Sector San Mauricio generará:

Disminuir la tasa de morbilidad de la población infantil.

Reducir los gastos por protección de población del Sector San Mauricio, a fin de incrementar el nivel de protección de la población, teniendo como fin último contribuir las condiciones de protección y calidad de vida de la población.
- Situación actual**

Actualmente el cauce de río seco que atraviesa el Sector San Mauricio, no cuenta con protección de la población ante huaicos e inundaciones. Poniendo en riesgo a la población y las unidades productoras.

3.5 Objetivo del Proyecto.

Objetivo General. - Proteger a la población y unidades productoras situadas en el Sector San Mauricio.

Objetivos específicos.

- Preservar la ecología en el área donde se plantea la construcción de la defensa ribereña, así como también preservar las vidas humanas en el Sector San Mauricio.
- Contribuir a elevar el nivel social – cultural y económico del Sector San Mauricio.

3.6 Meta física del proyecto.

- CONSTRUCCION DE GAVIONES.

Movimientos de tierra: 26,365.8 m3, llenado de Gaviones caja de 5.00 X 1.00 X 1.00 MT: 8,701.8 m3, llenado de Gaviones caja de 5.00 X 1.50 X 1.00 MT: 4,350.9 m3, Colchón antisocavante: 3,480.72 m3.

- MEJORAMIENTO DE ENROCADO:

Conformación de Terraplén con material del río 1,938.78 m2, emboquillado con mortero en enrocado 2,281.70 m2

- MEDIDAS DE IMPACTO AMBIENTAL
- MEDIDAS DE PREVENCIÓN COVID - 19

3.7 Justificación del proyecto.

La gestión municipal de la Municipalidad provincial de Nasca, este considerando priorizar ejecutar proyectos que permita reducir riesgos ante los fenómenos naturales que se presentan en la provincia de Nasca, por lo que se consideró la elaboración del presente estudio definitivo, así mismo la ejecución, dando así el cumplimiento de sus metas como gestión municipal.

3.8 Ingeniería del proyecto.

Dentro de la ingeniería del Proyecto se han desarrollado.

- Estudio de suelos con fines de cimentación para obras de defensa ribereña
El perfil estratigráfico de la zona donde se asentará la futura estructura del proyecto en mención se trata de un suelo de características homogéneas, encontramos de 0.00 a 2.00m, en promedio un perfil del terreno constituidos por gravas pobremente graduados con abundante presencia de granos redondeados se trata de gravas pobremente graduadas (GP) color gris, de origen fluvio aluvial, transportados por río seco a través de los siglos. Presenta entre 30-40% de boleos semi redondeados con T,M, de 10", bolones de roca grande de 4" en promedio de ariscas redondeadas, tiene aproximadamente 39% de arena media y gruesa y 1% de finos no plásticos.
Son grandes depósitos granulares de gravas, con abundante presencia de piedras de diversos tamaños de 2 a 20" de diámetro en promedio, de ariscas angulosas, redondeadas, y semi redondeadas, los cuales le confieren al perfil estratigráfico condiciones de compacidad (depósitos cuaternario-aluviales de naturaleza predominante granular)
- Estudio de Gestión de Riesgos en Obras en la Planificación y Ejecución.
prevenir y gestionar las medidas de riesgos que se planifiquen durante la ejecución de obra del proyecto "CREACION DEL SERVICIO DE PROTECCION EN RIBERAS DEL RIO AJA VULNERABLES ANTE EL PELIGRO DE INUNDACION/SOCAVACION EN EL SECTOR SAN MAURICIO, DISTRITO DE NASCA, PROVINCIA DE NASCA – ICA"
se ha considerado los siguientes riesgos:

Riesgo de construcción (b1.....bn)

los cuales se pueden originar por diferentes causas que abarcan aspectos técnicos, ambientales o regulatorios y decisiones adoptadas por las partes.

Riesgo ambiental (g1.....gn)

significativos que generen la interrupción del normal desarrollo de las obras de acuerdo con los plazos establecidos en el contrato o sobrecostos en la ejecución de las mismas.

Riesgos de eventos de fuerza mayor o caso fortuito (i1.....in)

Conflicto social, político, desacuerdos por la distribución de beneficios, falta de compromiso de la empresa en cumplir con los plazos previstos, etc.

Riesgos vinculados a accidentes de construcción y daños a terceros (k1....kn)

La gestión de riesgos durante la ejecución de obra no solo asegura la integridad de la personal que formaran parte del desarrollo del proyecto sino también del cumplimiento de los periodos de ejecución contractual.

Considerando los riesgos identificados por la ubicación de la obra y clima accesos es necesario que tanto la entidad como la empresa contratante, prevean estos riesgos identificados con la finalidad de minimizarlos y se logre el objetivo en el plazo determinado.

- Estudio topográfico.

Dentro del estudio topográfico se realizó la zona del proyecto, para determinar la ubicación de los BMs, dentro del estudio adjunto en los anexos se describen los procedimientos y trabajos ejecutados, así mismo se adjunta la ubicación de los BMs y planos considerando las dentro de las siguientes coordenadas.

VERTICE	COORDENADAS U.T.M.		
	Este	Norte	Cota
Vert – 1	507260.000	8361549.000	601.000
Vert – 2	507278.000	8361507.000	602.000
Vert – 3	506879.000	8361477.000	595.000
Vert – 4	506893.000	8361417.000	596.000
Vert – 5	506384.000	8361493.000	588.000
Vert – 6	506398.000	8361443.000	589.000

- Estudio Hidrológico.

El estudio hidrológico del proyecto describe y calcula las máximas avenidas de agua, considerando como periodo de retorno de 50, 100 y 500 años. Para obtener dicho calculo se ha desarrollado el método de Listchtvan – Ledeviev.

En el desarrollo de ingeniería de proyecto se presenta el estudio de Hidrología e hidráulica de la quebrada Rio Seco.

- Informe del Estudio de Impacto Ambiental.

El proyecto: “CREACION DEL SERVICIO DE PROTECCION EN RIBERAS DEL RIO AJA VULNERABLES ANTE EL PELIGRO DE INUNDACION/SOCAVACION EN EL SECTOR SAN MAURICIO, DISTRITO DE NASCA, PROVINCIA E NASCA – ICA”, tiene un impacto positivo en el ambiente, el mismo que mejora la salud de la población.

La población que conforma el área del proyecto pertenece a los estratos socioeconómicos B y C principalmente, mientras que el área de intervención es zona totalmente urbana y dedicada a la vivienda y comercio.

En el área de trabajo no se encuentran monumentos históricos ni ruinas tampoco pertenece a áreas protegidas.

Por lo mismo que se indica es una población sensible a los impactos ambientales, por lo que se debe tener especial cuidado en el manejo de los impactos que genera la obra en particular a los accesos a las viviendas en especial el vehicular.

Se recomienda mantener informada a la población del desarrollo de los trabajos a fin de determinar las rutas de salida e ingreso a sus viviendas y comercios.

Para controlar los impactos ambientales durante la ejecución de las obras se contará con la asistencia de un profesional con especialización en impactos ambientales, así el mismo contará con un asistente permanentemente.

Los costos del plan de seguimiento y control ambiental ascienden a S/ 37408.97 nuevos soles.

En general se debe cumplir con las recomendaciones indicadas en la presente Declaratoria de Impacto Ambiental (DIA).

Se debe tener en cuenta que los impactos ambientales del proyecto incluyen los impactos que pueden generar los proveedores tanto de materiales como de agregados y servicios, por lo cual estos están obligados a cumplir con lo exigido en el presente estudio.

En el desarrollo de ingeniería de proyecto se presenta el estudio de Impacto ambiental de la quebrada Río Seco detallándose los factores ambientales de la zona y procesos a considerar durante la ejecución del proyecto.

- Cálculo de muro con gaviones.

Tanto el programa GAWAC WN y con la hoja de calculo adjunta en los anexos, la propuesta de muro de gavión para la zona entre las progresivas 0+100 a 0+726.60, han dado conforme a los análisis antes nombrados.

VERIFICACIONES DE ESTABILIDAD

Coef. de seg. contra el Desliz.	4.09	Tensión en la base (izq.)	26.11kN/m ²
Coef. de seg. contra el Vuelco	18.57	Tensión en la base (der.)	0.00kN/m ²
Coef. de seg. contra la Rot. Global	1.40	Máx. tensión aceptable	152.00kN/m ²

Como resultado se ha propuesto la siguiente sección de muro:

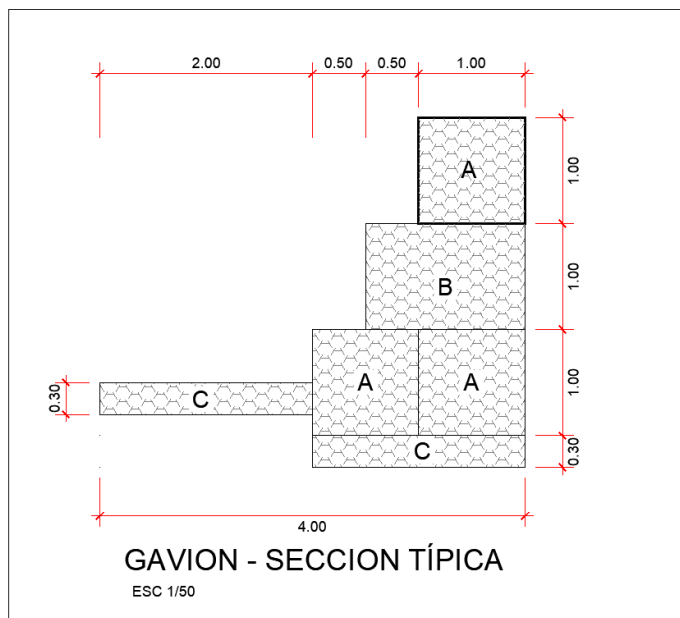

3.9 Monto del valor referencial incluido los conceptos que incidan en su costo, de acuerdo con el estudio de mercado y el IGV.

Nombre del PIP:	“CREACIÓN DEL SERVICIO DE PROTECCIÓN EN RIBERAS DEL RÍO AJA VULNERABLES ANTE EL PELIGRO DE INUNDACIÓN/SOCAVACIÓN EN EL SECTOR SAN MAURICIO, DISTRITO DE NASCA, PROVINCIA DE NASCA – ICA”
CODIGO UNICO	2550934
NIVEL DE LOS ESTUDIOS DE PRE INVERSION:	PERFIL
FECHA DE DECLARACION DE VIABILIDAD:	13/05/2022
EXPEDIENTE TÉCNICO APROBADO MEDIANTE:	RESOLUCIÓN DE GERENCIA MUNICIPAL N°246-2022-GM/MPN
FECHA DE APROBACION:	20/12/2022

COSTO DIRECTO	5,346,185.71
GASTOS GENERALES 10%	534,618.57
UTILIDADES 5%	267,309.29
SUB TOTAL	6,148,113.57
IMPUESTO GENERAL A LAS VENTAS 18%	1,106,660.44
PRESUPUESTO REFERENCIAL	7,254,774.01
SUPERVISION DE OBRA Y MONITOREO	362,738.70
ELABORACION DE EXPEDIENTE TECNICO	36,288.00
ELABORACION, SUPERVISION Y CIERRE DEL PLAN DE MONITOREO	35,000.00
PRESUPUESTO TOTAL	7,688,800.71

SON : SIETE MILLONES SEISCIENTOS OCHENTIOCHO MIL OCHOCIENTOS Y 71/100 NUEVOS SOLES

3.10 Modalidad de Ejecución.

La modalidad de ejecución será por Precios Unitarios

3.11 Plazo de ejecución de la obra.

El plazo de ejecución será de 150 días calendarios (5 meses)

ITEM	NOMBRE DEL PROYECTO PIP	EJECUCIÓN DE OBRAS
1	CREACIÓN DEL SERVICIO DE PROTECCIÓN EN RIBERAS DEL RÍO AJA VULNERABLES ANTE EL PELIGRO DE INUNDACIÓN/SOCAVACIÓN EN EL SECTOR SAN MAURICIO, DISTRITO DE NASCA, PROVINCIA DE NASCA – ICA	S/ 7'254,774.01
VALOR REFERENCIAL MODALIDAD A PRECIOS UNITARIOS		S/ 7'254,774.01

4.0 ENTIDAD CONVOCANTE

Municipalidad Provincial de Nasca, con domicilio en la Cal. Callao Nro. 865 Ica - Nasca – Nasca.

5.0 UBICACIÓN Y LÍMITE DEL ÁREA DE INFLUENCIA DEL PIP.

El proyecto se desarrolla en diversas zonas de la Provincia de Nasca.

Ubicación	
Departamento /Región:	ICA
Provincia:	Nasca
Distrito:	Nasca
Localización:	Sector San Mauricio

• GRUPOS BENEFICIADOS.

Los beneficiarios de este proyecto serán los pobladores del Sector San Mauricio, distrito de Nasca.

6.0 INVERSIÓN:

Inversión calculada para la Defensas Ribereñas en Ambas Margenes de la Cuenca Valle Medio Alto Sector Cajuca Hasta La Desembocadura del Rio Tierras Blancas Cajuca Del Distrito De Nasca, Provincia De Nasca, Departamento De Ica".

COSTO DIRECTO	:	S/ 5'346,185.71
GASTOS GENERALES (10%)	:	S/ 534,618.57
UTILIDAD (5%)	:	S/ 267,309.29
SUB – TOTAL	:	S/ 6'148,113.57
I.G.V. (18%)	:	S/ 1'106,660.44
VALOR REFERENCIAL	:	S/ 7'254,774.01

El Costo de Inversión para la **CREACIÓN DEL SERVICIO DE PROTECCIÓN EN RIBERAS DEL RÍO AJA VULNERABLES ANTE EL PELIGRO DE INUNDACIÓN/SOCAVACIÓN EN EL SECTOR SAN MAURICIO, DISTRITO DE NASCA, PROVINCIA DE NASCA – ICA** es el resultado de la suma de Valor referencial que incluye los Costos Directos, Gastos Generales, Utilidad e IGV. El cual asciende a la suma de S/. 7'254,774.01 de acuerdo a la solución presentada en los planos de proyecto, metrados de obra y los análisis de costos unitarios vigentes al mes de julio del año 2022.

6.1 FUENTE DE FINANCIAMIENTO

POR RECURSOS DETERMINADOS.

6.2 SISTEMA DE CONTRATACION E INSPECCION PREVIA.

El sistema de contratación elegido para la ejecución de la presente obra, es A Precios Unitarios, al presentar su oferta en el procedimiento de selección conforme a los planos y especificaciones técnicas y demás información prevista en el expediente técnico aprobado por el monto ofertado en el precio.

Sus evaluaciones y análisis deben incluir, entre otros la revisión de todos los aspectos Técnicos, condiciones de trabajo, clima, accesos, reglamentación de la zona, manejo almacenamiento, disposición y transporte de materiales, disponibilidad de mano de obra, y condiciones que puedan incidir de manera directa e indirecta en la ejecución de la obra.

6.3 PLAZO DE EJECUCION DE OBRA

El plazo previsto para la ejecución de la obra es de **150 días calendarios**, los mismos que se sustentan en los cronogramas de Gantt de Ejecución de Obra adjuntos.

III LEY DE CONTRATACIONES DEL ESTADO Y SU REGLAMENTO VIGENTE Y LAS NORMAS TÉCNICAS

El presente proceso de selección se regirá exclusivamente de acuerdo a lo estipulado en la Ley de Contrataciones del Estado N° 30225 publicado en el Diario el Peruano el 11 de Julio del 2014; y su Reglamento aprobado mediante D.S .N°350-2015-EF, el 10 de Diciembre del 2015.

Todos los materiales a ser suministrados y todos los trabajos a ser ejecutados, se ajustarán a las normas que se señalan a continuación, las mismas que serán regidas, aun cuando no estuvieren impresas en estas especificaciones.

Donde se haga una referencia a estándares basados en controles de calidad, en que se deba someter a los estándares de cualquier organización, nacional o internacional, se da por entendido que se refiere al último estándar o especificación publicado, aunque se haya referido a estándares anteriores.

Reglamento Nacional de Edificaciones. (RNE)

- Código Saneamiento.
- Normas Técnicas Peruanas. (NTP)
- Demás Normas y Reglamentos, ampliatorias y modificatorias vigentes en el país, dependiendo del tipo de obra a ejecutar.

Además, se podrán ampliar las Especificaciones Técnicas con las siguientes normas técnicas internacionales:

- ACI (American Concrete Institute).
- ASTM (American Society for Testing Materials).
- AASHO (American Association of State Highway Officials).
- ISO (International Standard Organización).
- Otros relacionados.

ENTREGA DEL TERRENO

Se realizará teniendo en cuenta el artículo 176° del reglamento de la ley de Contrataciones del Estado. EL SUPERVISOR DE OBRA designado por la Entidad y/o representantes de la Entidad efectuarán la entrega del terreno de acuerdo a los frentes de trabajos coordinados con el supervisor de Obra.

CUMPLIMIENTO DE LOS DOCUMENTOS CONTRACTUALES.

El contratista será plena y enteramente responsable por la ejecución correcta, cabal y completa de la obra en estricta concordancia con el Contrato y los demás documentos que conforman parte del mismo, a satisfacción de la supervisión.

Deberá cumplir y atenerse estrictamente a las órdenes e instrucciones de la Supervisión sobre cualquier cuestión (estén o no mencionadas en el contrato) que afecte el proceso de ejecución de la Obra. El Contratista se sujetará solamente a las órdenes e instrucciones de la Supervisión, respecto a la presente ejecución de la obra.

En caso de surgir un defecto, omisión o insuficiencia de la Obra, o que el Contratista no cumpla o infrinja las normas y sus obligaciones contractuales, este está en la obligación de subsanar los posibles daños, o perjuicios ocasionados, que pudieran afectar a la Municipalidad.

NORMAS LEGALES

Se establecen las siguientes normas generales, consideradas para su aplicación en todas las partidas:

- **DE LA PROGRAMACIÓN.**

Cronograma de Ejecución

Antes del inicio de obra, El Contratista entregará a la Supervisión, un diagrama de barras (GANTT) de todas las actividades que desarrollará y el personal que intervendrá con indicación del tiempo de su participación. Los diagramas serán los más detallados posibles, tendrán estrecha relación con las partidas del presupuesto y el cronograma valorizado aprobado al Contratista.

- **DEL PERSONAL.**

Organigrama del Contratista

El Contratista presentará a la Supervisión un Organigrama de todo nivel y deberá comunicar a la Supervisión de cualquier cambio en el mismo.

Este organigrama deberá contener Nombres y calificaciones del o de los representantes calificados y habilitados para resolver cuestiones técnicas y administrativas relativas a la ejecución de la obra.

Desempeño del Personal

El trabajo debe ser ejecutado en forma eficiente por personal idóneo, especializado, de número suficiente y debidamente calificado para llevarlo a cabo de acuerdo con los documentos contractuales.

El Contratista cuidará, particularmente, del mejor entendimiento con personas o firmas que colaboren en la ejecución de la Obra, de manera de tomar las medidas necesarias para evitar obligaciones y responsabilidades mal definidas.

- *DE EJECUCIÓN*

Ejecución de los trabajos

Toda la Obra objeto del Contrato será ejecutada de la manera prescrita en los documentos contractuales y en donde no sea prescrita, de acuerdo con sus directivas de la Supervisión.

El Contratista no podrá efectuar ningún cambio, modificación o reducción en la extensión de la obra contratada sin expresa autorización escrita de la Supervisión.

Herramientas y Equipos de Construcción

El Contratista empleará instalaciones y maquinaria de acuerdo con los requerimientos de la misma, para la ejecución eficiente y expedita de la obra, y para el cumplimiento de los plazos pactados.

Los equipos no deberán exceder su vida útil, ni emanar humos contaminantes, debiendo estar en perfecto estado de funcionamiento y mantenimiento. De tener alguna condición insegura, que represente un peligro potencial, la Supervisión podrá pedir su retiro y reemplazo inmediato de las instalaciones de la obra.

Todo equipo mecánico automotor, deberán contar necesariamente con extintor adecuado, debidamente cargado y vigente.

Materiales y Suministros de Construcción.

El Contratista será responsable por el almacenamiento y protección de los materiales y equipos de obra, desde que son entregados en obra hasta la recepción final. Si un material es entregado con la conformidad y aprobación de la Supervisión, pero si por una inadecuada manipulación o almacenamiento perdiera sus características originales, deberá ser reemplazado inmediatamente por el Contratista.

Los materiales se apilarán hasta la altura recomendada por el fabricante.

Durante la disposición de materiales en el área de almacenamiento se deberá prever no colocar las pinturas lejos de combustibles u otros materiales inflamables.

El Contratista notificará por escrito al Supervisor con suficiente anticipación la fecha en la que tiene la intención de comenzar la fabricación y/o preparación de los materiales específicamente manufacturados o preparados, para uso o como parte de la construcción permanente. Tal aviso debe contener una solicitud para inspección, la fecha de comienzo, La fecha esperada de la fabricación o preparación de materiales. En virtud de la recepción de tal aviso, el Supervisor hará los arreglos necesarios para tener un representante durante la manufactura, en todas las oportunidades como sea necesario para inspeccionar el material, o notificará al Contratista que la inspección deberá ser hecha en un lugar diferente al lugar de la manufactura, o notificará al Contratista que la inspección no será hecha por haberse renunciado a ella.

Ningún material, cuyas muestras se hayan solicitado, deberá emplearse en la obra hasta que se les haya dado la aprobación escrita por el Supervisor.

Inmediatamente al arribo de un abastecimiento de materiales a la obra, el Contratista deberá notificar al Supervisor, siendo este el único encargado de aceptar o rechazar la provisión completa

o parcial de aquello que no cumpla con las especificaciones técnicas indicadas. Sobre los materiales, equipos y métodos de construcción, deberán regirse estrictamente por las Especificaciones Técnicas y de ninguna manera serán de calidad inferior a lo especificado. La Supervisión podrá rechazar los materiales o equipos que, a su juicio, sean de calidad inferior que la indicada, especificada o requerida.

Todos los materiales particulados (gravas, arenas, etc.), transportados hasta el lugar de la obra, deberán estar protegidos con una lona, humedecidos adecuadamente y contar con las condiciones de seguridad para que éstas no se caigan a lo largo de su recorrido e interrumpan el normal desenvolvimiento del tráfico.

No se aprobará ningún fabricante de materiales o equipos sin que éste sea de buena reputación y tenga planta de adecuada capacidad y a solicitud del Supervisor, deberán traer evidencias de que han fabricado productos similares a los que han sido especificados, debiendo proponerse previamente el nombre de los fabricantes del suministro de materiales, equipos, u otras herramientas, al Supervisor para su aprobación.

- *Rechazos*

Si en cualquier momento anterior a la Aceptación Provisional, la Supervisión encontrase que, a su juicio, cualquier parte de la Obra, suministro o material empleado por el Contratista, es o son defectuosos o están en desacuerdo con los documentos contractuales, avisará al Contratista para que éste disponga de la parte de la obra, del suministro o del material impugnado para su reemplazo o reparación.

El Contratista, en el más breve lapso y a su costo, deberá subsanar las deficiencias. Todas las piezas o partes de reemplazo deberán cumplir con las prescripciones de garantía y estar conformes con los documentos contractuales.

En caso que el Contratista no cumpliera con lo mencionado anteriormente, la Entidad podrá efectuar la labor que debió realizar el Contratista cargando los costos correspondientes a este último ***Protección del Medio Ambiente.***

El Contratista preservará y protegerá toda la vegetación tal como árboles, arbustos y hierbas, que exista en el Sitio de la Obra o en los adyacentes y que, en opinión de la Supervisión, no obstaculice la ejecución de los trabajos.

El Contratista tomará medidas contra el corte y destrucción que cause su personal y contra los daños que produzcan los excesos o descuidos en las operaciones del equipo de construcción y la acumulación de materiales.

El Contratista estará obligado a restaurar, completamente a su costo, la vegetación que su personal o equipo empleado en la Obra, hubiese destruido o dañado innecesariamente o por negligencia.

Vigilancia, y protección de la Obra.

El Contratista debe, en todo momento, proteger y conservar las instalaciones, equipos, maquinarias, instrumentos, provisiones, materiales y efectos de cualquier naturaleza, así como

también toda la obra ejecutada, hasta su recepción, incluyendo el personal de vigilancia diurna y nocturna del área de construcción.

Los requerimientos hechos por la Supervisión al Contratista acerca de la protección adecuada que haya que darse a un determinado equipo o material, deberán ser atendidos.

Si, de acuerdo con las instrucciones de la Supervisión, las instalaciones, equipos, maquinarias, instrumentos, provisiones, materiales y efectos mencionados no son protegidos adecuadamente por el Contratista, El Propietario tendrá derecho a hacerlo, cargando el correspondiente costo al Contratista.

Limpieza del sitio durante y al término de la obra

Es responsabilidad del Contratista el mantenimiento y limpieza permanente de los lugares donde se ejecute la Obra.

Antes de la aceptación final, el Contratista deberá remover todas las instalaciones de superficie, etc., y entregar el sitio a la Municipalidad en buenas condiciones y con la aprobación de la Supervisión.

Disposición de desperdicios

los desechos resultantes deberán ser depositados en la zona indicada por la Supervisión. Esta área para desechos deberá ser ubicada dentro de la distancia máxima prevista para este propósito en las tratadas según se estipula en el estudio de Impacto Ambiental.

Informes mensuales y reuniones

En forma mensual el Contratista entregará a la Supervisión en tres (3) copias, Informes de Avance en el que se detalle en general el estado de los trabajos, problemas sugeridos, estadísticas de las Obras, número de personal, equipos, pagos y otros cuya forma de presentación será acordada con la Supervisión.

Periódicamente se realizarán reuniones de coordinación sobre el estado situacional de la Obra entre la Supervisión y el Contratista, quien delegara en un representante habilitado la asistencia y participación de dichas reuniones para tomar decisiones. La frecuencia de estas reuniones será definida por la Supervisión.

El avance mensual de la Obra quedará registrado en un álbum fotográfico, el que será confeccionado por el Contratista. En este álbum debe mostrarse sobre todo el avance de las diferentes secciones de obra, así como detalles particulares del suministro.

El tamaño de las fotografías será de 15 x 9 cm, y contarán con una descripción de cada fotografía, debiéndose entregar a la Municipalidad un (1) original a color con (2) CD o USB, al final de la Obra.

• DE LA SUPERVISIÓN

Obligaciones del Contratista

El Contratista estará obligado a ejecutar la obra de manera integral de acuerdo a los planos, especificaciones técnicas y en general a toda la documentación que conforma el expediente técnico, las bases, su oferta técnica, y de conformidad con las normas de construcción, reglamento Nacional de Edificación, Normas Técnicas Peruanas, Normas Ambientales, Normas y

Reglamentos para la Prevención de Riesgo, y otras normas aplicables, así como la Ley de Contrataciones del Estado y su Reglamento. Esta obligación implica la permanencia diaria e interrumpida del Residente en la Obra durante la ejecución de la misma.

Ejecutar correctamente la obra, lo cual corresponde la movilización y utilización de equipos presentados a la ENTIDAD, así como la adquisición de materiales e insumos adecuados para ejecución de los trabajos, de acuerdo expediente técnico, los calendarios de avance de obra, los presupuestos adicionales y/o deductivos que hubiere lugar, respetando los materiales y equipos aprobados por la entidad. En caso de detectar en la ejecución de la obra algún error o hecho sobreviniente que requiera una modificación o aclaración de las especificaciones técnicas, planos y demás documentos técnicos, de la obra realizar las consultas a la sub Gerencia de Estudios, Obras e Infraestructura.

Efectuar detallada y oportunamente la medición y valorización de las cantidades de obra ejecutada, mediante la utilización de programas de cómputo, con el fin de contar con los metrados realmente ejecutados, correspondientes a cada una de las partidas conformantes del presupuesto de obra. La entidad podrá verificar en cualquier etapa las mediciones y valorizaciones reportadas, efectuando los descuentos correspondientes en caso de detectarse menores cantidades que las reportadas por el contratista, pudiendo incluso ser casual de resolución contractual, sin perjuicio de la responsabilidad del contratista por cualquier daño material y/o personal que ocasione.

Durante las etapas de la obra tales como: Ejecución de Obra y Recepción de Obra tomara en cuenta para dichas etapas: la conservación y medidas ambientales exigidas y descritas en el estudio de Impacto Ambiental, del Expediente Técnico, normas emitidas por DIGESA, y otras aplicables.

El contratista deberá de implementar las acciones necesarias para el real cumplimiento de la Ley de Contrataciones del Estado y su Reglamento, leyes, resoluciones, ordenanzas entidad aplicables a la Obra, así como, para el suministro y transporte de materiales y equipos, acciones que se compromete a cumplir y respetar, no teniendo la Municipalidad responsabilidad, frente a las reclamaciones a que diere lugar el Contratista por infracción de las mismas.

El Contratista deberá de cumplir con todas las obligaciones legales y reglamentarias en materia laboral, previsión social y sanitaria, impacto ambiental, higiene y seguridad de la industria de la construcción en el sitio de la Obra y/o campamentos que establezca por motivo de este contrato, en caso de incumplimiento de esta obligación, y con reclamo debidamente justificado y aprobado, la Municipalidad podrá retener del Contratista, el monto reclamado o solicitarle que constituya una fianza o garantía a favor de esta, que cubra dicho monto, hasta que la reclamación sea absuelta.

El contratista queda obligado a dar cumplimiento de los pedidos y exigencias de la Supervisión, que sean solicitados con sujeción al Contrato, debiéndole proporcionar a la supervisión las facilidades y/o elementos necesarios, a fin que el seguimiento y control se efectúe en forma satisfactoria, oportuna y eficiente.

Durante la realización de los trabajos y demás actividades correspondientes a la obra, el contratista se ajustara estrictamente a los plazos consignados en los calendarios valorizados de avance de obra y de Adquisición de materiales que formaran parte del contrato, respetando el cronograma de Pagos Establecidos.

El Contratista no podrá iniciar la ejecución de la Obra, sino ha sido abierto el cuaderno de obra. Con la apertura del cuaderno de Obra el Contratista se somete al seguimiento y control de la supervisión, en todo a lo que se refiere a la Obra.

El Contratista se obliga a cumplir con todos los procedimientos e instrucciones establecidas por la Municipalidad y la legislación correspondiente, en lo que respecta al Medio Ambiente y a la Seguridad y Salud Ocupacional.

Personal

El contratista debe de indicar en su oferta el nombre, documento de identidad especialidad del profesional responsable que participara en la dirección y ejecución de la obra (residente de obra).

El contratista deberá de emplear personal técnico calificado, obreros especializados y demás personal necesario para la correcta realización de los trabajos.

El contratista tiene la obligación de reemplazar el personal no competente o no satisfactorio, de acuerdo a las órdenes del supervisor de obra.

El contratista tiene la obligación de suministrar a los trabajadores las condiciones más adecuadas de salubridad e higiene, así como dar el debido cumplimiento a lo dispuesto en la ley 29783 de Salud y Seguridad en el trabajo y su Reglamento, así como el decreto Supremo N° 001-98-TR, y sus normas complementarias y modificatorias.

Seguridad

El Contratista deberá brindar a todo el personal de obra uniforme de trabajo y casco de seguridad tipo jockey de colores según categoría, zapatos de seguridad, botas impermeables de jebe para trabajos en zonas húmedas, y demás implementos de seguridad propios de la actividad a realizar, debiendo la Supervisión verificar su correcta implementación e impedirá el ingreso a obra del personal que no cumpla con lo referido. El Contratista presentará a la Supervisión la codificación de cascos por colores según la categoría de cada trabajador y además, se deberán tener en almacén cascos adicionales para visitantes, que deberán ser de color blanco con la rotulación "Visitante" en la parte frontal. En zonas donde el ruido alcance niveles mayores a 80db (decibeles), los trabajadores deberán usar tapones protectores de oído. Se reconoce de manera práctica un nivel mayo de 80db cuando una persona deja de escuchar su propia voz en tono normal.

En zonas de gran cantidad de polvo, se proveerá al trabajador de anteojos y respiradores contra el polvo, o se deberán humedecerse para evitar que se levante el polvo.

El Contratista deberá mantener en obra un botiquín portátil, que deberá contener como mínimo lo siguiente: 02 paquetes de guantes quirúrgicos, 01 frasco de yodopovidona 120 ml (solución antiséptica), 01 frasco de agua oxigenada de 120 ml, 01 frasco de alcohol de 250 ml, 05 paquetes de gasas esterilizadas de 10cm x 10cm, 08 paquetes de apósitos, 01 rollo de esparadrapo de 5cm

x 4.5 m, 02 rollos de venda elástica de 3" x 5 yardas, 02 rollos de venda elástica de 4" x 5 yardas, 01 paquete de algodón de 100gr, 01 venda triangular, 10 paletas bajalenguas (para entablillado de dedos), 01 frasco de solución de cloruro de sodio al 9/1000 x 1 lt (para lavado de heridas), 02 paquetes de gasa tipo jelonet (para quemaduras), 02 frascos de colirio de 10ml, 01 tijera punta roma, 01 pinza, 01 frazada.

Se deberá colocar en un lugar visible, en las construcciones provisionales, un listado de teléfonos y direcciones de las Instituciones de auxilio en caso de emergencia, bomberos, así mismo se indicará el centro de asistencia más cercano.

Para trabajos con equipos especiales: soldadoras, equipos de corte, etcétera.

Se exigirá que el trabajador use el equipo de protección personal adecuado, tales como lentes o caretas, guantes, mandil de cuero, respiradores contra polvo, etcétera, según corresponda. Se colocará aviso de no fumar en lugares visibles de la obra. El área de trabajo deberá, siempre, estar libre de todo elemento punzante (clavos, alambres, fierros, etcétera) y de sustancias tales como grasas, aceites u otros que puedan causar accidentes por resbalamientos. Asimismo, se deberán eliminar los conductores de tensión, proteger las instalaciones públicas existentes: agua, desagüe, etcétera. En forma periódica se deberán realizar charlas de seguridad en la obra.

En la obra se deberá formar un comité de seguridad, que será presidido por el Ingeniero Residente en obras de hasta 20 trabajadores y de 20 a 100 trabajadores será el Ingeniero Presidente y un representante de los trabajadores.

Materiales.

Todos los materiales y equipos destinados a la obra, deberán cumplir con las características técnicas exigidas en el expediente técnico y se podrá someter a los ensayos necesarios para verificar sus características.

Leyes, normas y ordenanzas.

El contratista debe de conocer y cumplir estrictamente todas las leyes, reglamentos y ordenanzas que, en cualquier forma, estén relacionadas con la ejecución de trabajos. Todas las normas laborales y las de seguridad y de higiene ocupacional. Todas las normas técnicas y prescripciones de los presentes documentos referentes a la materiales y trabajos

Facilidades de Inspección.

La Supervisión y el personal autorizado por la Entidad, tendrán acceso a la obra, en todo tiempo, cualquiera sea el estado en que se encuentre, y el Contratista deberá prestarle toda clase de facilidades para el acceso a la obra y su inspección. A este fin, el Contratista deberá:

- a) Permitir el servicio de sus empleados y el uso de su equipo y material necesario para la inspección y supe vigilancia de la obra.
- b) Proveer y mantener en perfectas condiciones todas las marcas, señales y referencias necesarias para la ejecución e inspección de la obra.
- c) Prestar en general, todas las facilidades y los elementos adecuados de que dispone, a fin de que la supervisión se efectúe en la forma más satisfactoria, oportuna y eficaz.

- d) El Contratista antes de la iniciación de la obra, deberá obligatoriamente indicar a la Entidad el horario de trabajo dentro del cual deberán realizarse los trabajos, a fin de que pueda disponer un adecuado control de los mismos.
- e) Los trabajos realizados fuera del horario establecido y que no hayan tenido sido autorizados por la Supervisión, NO SERAN RECONOCIDOS para efecto de pago.

CONSIDERACIONES ESPECIFICAS
EQUIPAMIENTO

ITEM	DESCRIPCION	CANTIDAD
01	CAMION VOLQUETE DE 15 M3	01
02	CAMION CISTERNA 4X2 122HP	01
03	ESTACIONAL TOTAL	01
04	EXCAVADOR SOBRE ORUGAS 170-240 HP.	01
05	MEZCLADORA DE CONCRETO DE 9-11 P3.	01
06	MOTOBOMBA DE 3.5 HP 2"	01
07	PLANCHA COMPACTADORA	01
08	TRACTOR DE ORUGAS DE 190-240 HP	01

No se puede requerir características, años de antigüedad y demás condiciones del equipamiento que no se hayan previsto en el expediente técnico o que constituyan exigencias desproporcionadas, irrazonables o innecesarias

:

• **PERSONAL PARA LA EJECUCION DE LA OBRA.**

De conformidad con el desagregado de gastos generales del expediente técnico de la Obra el personal clave para la ejecución de la obra son los siguientes:

N°	CANTIDAD	CARGO	PROFESION
01	01	INGENIERO RESIDENTE DE OBRA	Ingeniero Civil y/o Agrícola
02	01	ESPECIALISTA EN GESTIÓN DE RIESGOS ORIGINADO POR FENÓMENOS NATURALES	ING. DE RECURSOS NATURALES O ING. CIVIL O INGENIERO DE RECURSOS NATURALES Y ENERGÍA RENOVABLE
03	01	ESPECIALISTA AMBIENTAL	ING. AMBIENTAL O ING. DE RECURSOS NATURALES O ING. CIVIL O INGENIERO DE RECURSOS NATURALES Y ENERGÍA RENOVABLE Y/O INGENIERO ENERGÍA RENOVABLE
04	01	ESPECIALISTA EN SEGUIRDAD DE OBRA	ING. CIVIL. O ING. DE HIGIENE Y SEGURIDAD INDUSTRIAL O ING. INDUSTRIAL O INGENIERIA DE SEGURIDAD Y SALUD EN

			EL TRABAJO, INGENIERO DE SEGURIDAD EN EL TRABAJO Y/O INGENIERO DE SEGURIDAD INDUSTRIAL Y MINERA
--	--	--	---

Condiciones que debe reunir el personal clave:

- Todo el equipo profesional que participe en la ejecución de Obra deberá ser colegiado con la Ley N° 16053, Ley de ejercicio profesional de arquitectos y de Ingenieros.
- Con la finalidad de garantizar una adecuada prestación de los servicios y cumplir con los plazos establecidos en las bases, se exigirá la participación de los profesionales presentados en la propuesta para participar en el servicio de ser el caso, que se realice cambio en el personal este deberá cumplir con lo solicitado en los presentes términos de referencia, para lo cual deberá presentar la propuesta a la entidad para su evaluación y aprobación.
- Para la ejecución de la presente Obra el personal clave debe tener un mínimo de calificaciones dado la magnitud de la Obra a ejecutar, siendo las calificaciones mínimas las siguientes:

N°	CANT	CARGO	PROFESION	EXPERIENCIA - ESPECIALIDAD
1	01	RESIDENTE DE OBRA	INGENIERO CIVIL	Colegiado y habilitado, deberá de contar con una experiencia mínima de Veinte y cuatro (24) meses acumulados como Residente y/o jefe y/o supervisor y/o inspector y/o jefe de supervisión y/o residente principal y/o director residente y/o jefe residente y/o jefe residente principal y/o ingeniero residente y/o supervisor principal de obra en la ejecución en obras similares al objeto de la convocatoria, que se computa desde la fecha de la colegiatura.
2	01	ESPECIALISTA EN GESTIÓN DE RIESGOS ORIGINADO POR FENÓMENOS NATURALES	ING. DE RECURSOS NATURALES O ING. CIVIL O INGENIERO DE RECURSOS NATURALES Y ENERGÍA RENOVABLE	debiendo contar con una experiencia mínima de doce (12) meses como especialista en gestión de riesgos y/o supervisor y/o jefe y/o responsable y/o residente, coordinador o la combinación de estos en gestión de riesgos que se computa desde la fecha de la colegiatura.
3	01	ESPECIALISTA AMBIENTAL	ING. AMBIENTAL O ING. DE RECURSOS NATURALES O ING. CIVIL O INGENIERO DE RECURSOS NATURALES Y ENERGÍA RENOVABLE Y/O INGENIERO ENERGÍA RENOVABLE	Deberá contar con una experiencia mínima de dieciocho (12) meses como Especialista o Ing. y/o Supervisor y/o jefe y/o responsable y/o residente ambiental y/o ambientalista o impacto ambiental o medio ambiente o la combinación de estos en: ambiental o mitigación ambiental o ambientalista o monitoreo y mitigación ambiental o impacto ambiental o medio ambiente o protección de medio ambiente en la ejecución de obras en general, Ingeniero Ambiental y/o Especialista en Gestión Ambiental y/o especialista Ambiental y seguridad y/o Especialista en Seguridad y Medio Ambiente que se computa desde la colegiatura.
4	01	ESPECIALISTA EN SEGURIDAD DE OBRA	ING. CIVIL. O ING. DE HIGIENE Y SEGURIDAD INDUSTRIAL O ING. INDUSTRIAL O INGENIERIA DE SEGURIDAD Y	Debiendo contar con una experiencia mínima de doce (12) meses como especialista en seguridad en Obras y/o supervisor jefe y/o responsable, coordinador o la combinación de estos en seguridad y salud ocupacional o seguridad e higiene ocupacional o seguridad de obra o seguridad en el trabajo o seguridad y salud y medio ambiente o salud

			<p>SALUD EN EL TRABAJO, INGENIERO DE SEGURIDAD EN EL TRABAJO Y/O INGENIERO DE SEGURIDAD INDUSTRIAL Y MINERA</p>	<p>ocupacional o implementación planes de seguridad e higiene ocupacional en la ejecución y/o inspección y/o supervisión de obras en general, Especialista en Seguridad y/o Ingeniero de Seguridad y/o Especialista ambiental y seguridad y/o especialista en medio ambiente, Jefe SSOMA y/o Prevencionista y/o Jefe de Prevención y/o Especialista en Seguridad y Ambiental y/o Especialista de impacto Ambiental y Seguridad y/o Especialista en Impacto Ambiental y/o Ingeniero Ambiental, que se computa desde la fecha de la colegiatura.</p>
--	--	--	---	--

No son parte del plantel profesional clave para la ejecución de la obra, aquel personal

- que realiza actividades operativas o administrativas, tales como el maestro de obra, guardián, vigilante, almacenero, peón, chofer, conserje, secretaria u otros; ni tampoco el topógrafo, administrador de obra, ni los asistentes del personal clave.
- Cabe precisar que las calificaciones y experiencia del **plantel profesional clave deben incluirse como requisito de calificación** en los literales A.2 y A.3 del presente Capítulo.
- Los profesionales que formen parte del plantel profesional deben ser **solo aquellos incluidos en el desagregado del análisis de gastos generales** del expediente técnico, que sean estrictamente necesarios para la ejecución de la obra teniendo en consideración la naturaleza, complejidad y envergadura de la obra a ejecutar, así como el plazo de ejecución previsto, cautelando que no constituya un obstáculo que perjudique la competencia de postores.
- El residente de la obra debe cumplir con las calificaciones y la experiencia mínima establecida en el artículo 179 del Reglamento. En ese sentido, el residente de la obra debe ser un profesional colegiado, habilitado y especializado, el cual puede ser ingeniero o arquitecto, según corresponda a la naturaleza de los trabajos, con no menos de dos (2) años de experiencia en la especialidad, en función de la naturaleza, envergadura y complejidad de la obra.
- Las **calificaciones del plantel profesional** que se pueden requerir son el grado académico de bachiller o título profesional, según corresponda. Por consiguiente, no se puede exigir que el plantel profesional cuente con otros grados académicos (maestro o doctor), otros títulos (por ejemplo, de especialidad) y/o capacitaciones adicionales (diplomados, cursos u otros).

Al establecer la profesión del plantel, se debe requerir profesionales de diversas carreras o de manera general a un profesional de cualquier carrera, salvo que por mandato normativo o por el tipo de competencias y conocimientos requeridos, la actividad a desarrollar solo pueda ser ejecutada por un profesional de determinada carrera.

- El **tiempo de experiencia** que se exija a los profesionales, debe ser razonable, acorde con la relevancia de sus funciones en la ejecución de la obra, congruente con el periodo en el cual dicho personal ejecutará las actividades para las que se le requiere y los honorarios establecidos en el expediente técnico debiendo verificarse la existencia en el mercado de profesionales en capacidad de cumplir con tales exigencias. Asimismo, no puede restringirse la antigüedad de los trabajos que puede acreditar el personal, prevista en las bases estándar, que no puede ser mayor a veinticinco (25) años anteriores a la fecha de la presentación de ofertas.

Solo se puede establecer el cómputo de la experiencia desde la colegiatura, cuando la normativa de determinada profesión establezca que la función que desempeñará el profesional, requiere de la habilitación en el colegio profesional.

Asimismo, no se debe exigir experiencia en la especialidad u obras similares al objeto de la convocatoria a aquellos profesionales cuya función no requiere experiencia específica en un tipo de obra, bastando que tengan experiencia en obras en general, tales como los profesionales de costos, presupuestos y valorizaciones, seguridad y salud en el trabajo, gestión de riesgos, coordinación o administración del contrato, topógrafo, entre otros.

En ningún caso corresponde exigir al plantel profesional, simultáneamente, experiencia en obras en general y en obras similares o en la especialidad, ni tampoco exigir acreditar experiencia en más de un cargo.

- No se debe exigir un tiempo determinado de colegiatura o de ejercicio profesional, pues lo relevante es la experiencia efectiva con la que cuenta el profesional, y no el mero transcurso del tiempo desde su colegiatura.*
- La colegiatura y habilitación de los profesionales debe requerirse para el inicio de su participación efectiva en la ejecución de la obra, tanto para los profesionales titulados en el Perú como para los titulados en el extranjero.*

De la experiencia en la especialidad del ejecutor de obra

El postor debe acreditar un monto facturado acumulado equivalente a 7'254,774.01 (una vez) **EL VALOR REFERENCIAL DE LA CONTRATACION**, en la ejecución de obras similares, durante los 10 años anteriores a la fecha de la presentación de ofertas que se computaran desde la suscripción del acta de recepción de obra.

Para efecto del presente proceso de selección, se considerará obras similares a los trabajos de ejecución de obras de:

Creación de Defensas Ribereñas y/o Descolmatación de ríos y/o construcción de gaviones y/o enrocados y/o diques

Con las siguientes intervenciones de partidas y/o componentes en el 100% de contratos acreditados:

Con las siguientes intervenciones de partidas y/o componentes en el 100% de contratos acreditados:

- Excavaciones
- Relleno compactado
- Suministro e instalación de geotextil no tejido
- Conformación de terraplén / plataforma
- Transporte de material de enrocado de la cantera
- Controles medioambientales

ACREDITACION:

La experiencia del postor se acreditará con copia simple de: (i) contratos y sus respectivas actas de recepción de obras; (ii) contratos y sus respectivas resoluciones de liquidación; o (iii) contratos y sus respectivas constancias de prestación o cualquier otra documentación de la cual se desprenda fehacientemente que la obra fue concluida, así como el monto total que implicó su ejecución; correspondiente a un máximo de veinte (20) contrataciones.

a) Condiciones de los consorcios

De conformidad con el numeral 49.5 del artículo 49 del Reglamento, el área usuaria puede incluir lo siguiente:

- 1) El número máximo de consorciados es de DOS (02) INTEGRANTES.
- 2) El porcentaje mínimo de participación en la ejecución del contrato, para cada integrante del consorcio es de 10%
- 3) El porcentaje mínimo de participación en la ejecución del contrato, para el integrante del consorcio que acredite mayor experiencia, debe ser mayor a 10%.

RESPONSABILIDAD POR DAÑOS

- Daños a la obra y personas propietarias
El contratista es responsable y tiene la obligación de proteger los trabajos ejecutados contra daños, pérdida de materiales y perjuicios ocasionados en la obra, a las personas y las propiedades de terceros incluyendo entre los terceros de la Municipalidad y a cualquier persona contratada por ella en la relación o no a la ejecución de la obra.
Además, el contratista deberá proveer por su cuenta la solución de los inconvenientes, y la reparación de los daños mencionados y deberá mantener indemne a la Municipalidad.
- Indemnizaciones requeridas por la Municipalidad
El contratista cubrirá a la entidad y a cualquier persona contratada por esta en relación con la ejecución de la obra, de cualquier reclamación o pedido de indemnización.
- Protección y restauración de propiedades
El contratista no entrará en propiedad ajena sin obtener los correspondientes permisos, será

responsable del cuidado de toda la propiedad pública y/o privadas de posible afectación por la obra, y usara todas las precauciones razonables para impedir los posibles daños.

- Informe de accidentes y/o accidentes judiciales

El contratista dará aviso inmediato, dentro de un máximo de 24 horas de cualquier accidente o hecho que se produjera durante la ejecución de la obra, que determine perjuicios a terceros y/o a las propiedades o pudiera ocasionar daños a la misma.

SEGUROS.

- Seguros por accidente

Póliza permanente que cubra contra accidentes provenientes del trabajo durante la ejecución del contrato a todo su personal. Deben mantenerse vigentes desde el inicio de los trabajos hasta la culminación de los mismos.

MANO DE OBRA

- Contratación de personal

El contratista tomara las providencias relativas a la contratación, alojamiento, transporte, alimentación, pago de salarios y beneficios sociales de sus trabajadores, sean estos locales o extranjeros.

- Instalaciones provisionales de campo

El contratista proveerá a su costo las instalaciones en un área apropiada para todo su personal obrero, técnico, administrativo relacionados con su contrato.

- Legislación de trabajo

El contratista deberá de respetar las disposiciones vigentes de la legislación del ministerio de trabajo y promoción del empleo de todo el personal a su cargo para la ejecución de la obra.

EQUIPOS MATERIALES Y OBRA TEMPORALES

- Calidad de los materiales y ensayo de los mismos

El contratista deberá a su propio costo obtener las muestras de materiales antes de que ellas sean incorporadas a la obra para ser sometidas a ensayos conforme a las instrucciones que imparte la Supervisión

El contratista deberá de suministrar asistencia, los instrumento, las maquinas, los trabajadores y los materiales que son normalmente necesarios para el examen, medición y la realización de los protocolos de pruebas relativas a cualquier servicio y a la calidad.

- cartel de Obra

El contratista asumirá los costos de los carteles de Obra, que será (01) como mínimo.

Endicho cartel se colocará el nombre de la obra con las características que indican en el expediente técnico.

SUPERVISION DE LA OBRA

Sera con autorización de la ENTIDAD cuando lo considere necesario, podrá ordenar la suspensión o intervención, parcial o total de la obra ley de Contrataciones del Estado y sus Reglamentos, decisión que será impartida mediante orden escrita, causados por:

- trabajos defectuosos o no autorizados.
- Negligencia cometida por el contratista.
- Atrasos de la ejecución de la Obra.
- Causa prevista del contrato.

SUBSANACION DE DEFICIENCIAS

El contratista no podrá entregar la obra defectuosa o mal ejecutada, aduciendo defectos, errores u omisiones en los planos o especificaciones técnicas, elaboradas por el mismo, debiendo el trabajo erróneo o defectuoso, ser subsanado y enmendado por su exclusiva cuenta.

Cuando el contratista no efectuó las correcciones correspondientes dentro del tercer día laborable tendrá un pago de penalidades por demora.

DE LOS PLANOS Y ESPECIFICACIONES

Los trabajos deberán de efectuarse conforme a los planos, especificaciones técnicas y otros documentos elaborados por el contratista que conforman el expediente técnico, los que debidamente revisados y visados por la supervisión y aprobados por la ENTIDAD, forman parte del contrato, es obligación inexcusable del contratista actuar de conformidad con estos

documentos.

El contratista no podrá aducir faltas de aprobación de planos de ejecución con excusas para atraso de los trabajos, a menos que el plano faltante fuere indispensable, para la ejecución de la obra.

Para cualquier detalle o información que no apareciera claramente en los planos, etc., el contratista deberá pedir un tiempo razonable anticipado y en todo caso antes de la ejecución de la obra.

PRORROGA DEL PLAZO DE TÉRMINO DE LAS OBRAS

El contratista solo tendrá derecho a solicitar que se le conceda prórroga en el plazo de ejecución de la obra, como consecuencias de las siguientes causas:

- Atrasos o paralizaciones causadas por demoras en el pago de valorizaciones.
- Demora por desabastecimiento sostenido de materiales en el mercado nacional debidamente comprobado.
- Demora por paralizaciones ordenadas por la ENTIDAD.
- Demoras por causas fortuitas o de fuerza mayor, no imputables a las partes tales como desastres naturales que afecten directamente el ámbito de la obra.

Solo se concederá la prórroga cuando la causa invocada modifique o afecte la ruta del calendario de avances de obra.

Para que proceda una ampliación de plazo, el contratista deberá anotar en el cuaderno de obra durante la ocurrencia de la causa, las circunstancias que, a su criterio ameriten una ampliación de plazo y dentro de los quince días.

Después de (7) días de formulado el pedido, la supervisión emitirá un pronunciamiento para emitir un informe expresando todo a la ENTIDAD.

CUADERNO DE OBRA

En la fecha de entrega de terreno, se abrirá el cuaderno de obra debidamente legalizado y foliad, el mismo que será firmado en todas sus páginas por el supervisor y el residente, (únicos autorizados).

Debe de contar con una (01) hoja original y (03) copias, correspondiendo uno a la ENTIDAD, otra al contratista, y al supervisor.

Aquí se anotaran los hechos relevantes que ocurran durante la ejecución de la obra firmando siempre al pie de cada anotación

El contratista deberá entregar mensualmente a la entidad o al supervisor copias del cuaderno de obra.

ATRASOS

Cuando el monto de las valorizaciones acumuladas a una fecha determinada sea menor al 80% del monto de las valorizaciones, programadas a dicha fecha.

Así mismo en caso de atraso en la finalización de la obra por causas imputables al contratista, con respecto a la fecha consignada de Avance de Obra vigente y en plazo de levantamiento observaciones en el proceso de recepción de la misma, y considerando que dicho atraso producirá una extensión de los servicios de supervisión, lo cual genera mayor costo, el contratista asumirá el costo.

ADICIONALES Y REDUCCIONES

Si el contratista considera que por causa mayor debidamente justificada o por alguna instrucción, información, enmienda o adición de los planos u otros documentos entregados después de la fecha de suscripción del contrato se genere un presupuesto adicional, deberá notificarlo a través del cuaderno de obra, dentro de un plazo de (07) días.

Solo se procederá a la ejecución de obras adicionales cuando se cuente previamente con la aprobación escrita correspondiente de la ENTIDAD.

La ENTIDAD no reconocerá los costos de las obras adicionales que se generen por algún error u omisión de las pautas en el expediente técnico.

RECLAMOS Y PLATEAMIENTOS

Los reclamos y planteamientos deben de formularse en el cuaderno de obra, como condición indispensable para poder ser atendidos.

Los reclamos y planteamientos, que no hubieran sido atendidos por la supervisión, se podrá dirigirse hacia la ENTIDAD la cual lo resolverá en un plazo de (10) días.

RECEPCION DE LA OBRA

En la fecha de la culminación de la obra, el residente anota los hechos en el cuaderno de obra y solicita la recepción de las mismas. El inspector y/o Supervisor en un plazo no mayor a (5) días

informa a la ENTIDAD, ratificando lo mencionado por el residente.

Después del informe a la ENTIDAD, este debe designar un comité de recepción, el cual estará integrado por un representante de la ENTIDAD y el asesor técnico de dicho comité.

En un plazo no mayor de (20) días el comité inicia el procedimiento de recepción de la obra.

Culminada la verificación, sin existencias de observaciones se procede a la recepción y culmina el proceso, el acta de recepción debe de ser suscrita por los integrantes del comité.

De existir observaciones se crea un pliego de observaciones y no se recibe la obra, el contratista dispone de un (1/10) del plazo de ejecución para subsanar las observaciones.

Subsanadas las observaciones el contratista solicita nuevamente la recepción de la obra en el cuaderno de obra, luego de ser verificado e informado a la ENTIDAD EN UN PLAZO DE TRES (03) DIAS el comité de recepción suscribe el acta de recepción de obra.

Todo retraso en la subsanación de las observaciones que exceda el plazo se considera como demora para efectos de las penalidades que correspondan y puede dar lugar a la ENTIDAD resuelva el contrato por incumplimiento.

LIQUIDACION DE OBRA

El contratista debe de presentar la liquidación debidamente sustentada con la documentación y cálculos detallados, dentro de un plazo de (30) días, después la ENTIDAD debe de pronunciarse ya sea observando la liquidación presentada por el contratista, a la vez elaborar otro y notificar al contratista para que este se pronuncie dentro de (15) días.

La liquidación queda consentida o aprobada cuando, practicada por una de las partes, no es observada dentro del plazo establecido.

EQUIPOS, MAQUINARIA Y MEDIOS AUXILIARES.

El contratista situara en las obras el equipo o maquinaria y medios auxiliares que sean precisos para la correcta ejecución de aquellas en los plazos establecidos, y en todo caso los equipos que se propusieron en las bases, en los mismos términos y detalles. Dichos equipos, adscritos a la obra, deberán estar en perfectas condiciones de funcionamiento.

INSUFICIENCIA DEL EQUIPO.

Si el equipo fuese insuficiente para la ejecución de la obra en los plazos establecidos, la supervisión notificara de la situación al contratista y procederá con las sanciones que correspondan, el contratista no tendrá derecho a reclamación alguna ante la ENTIDAD contratante.

ALMACENAMIENTO DE MATERIALES.

Las zonas destinadas a acopios requerirán la aprobación del supervisor de obra, debiendo ser acondicionados a completa satisfacción de este, una vez hayan cumplido su misión de forma tal recuperen su forma original.

MATERIALES NO EMPLEADOS

La limpieza de la obra y la eliminación de los materiales acopiados y no utilizados corresponden al contratista.

Trabajos defectuosos o mal ejecutados

El contratista es exclusivamente responsable de la ejecución y conservación de las obras objeto del presente contrato y de las faltas que en ella pudieran notarse, sin que la exima de responsabilidad la circunstancias de que la supervisión de obra haya examinado y reconocido la obra durante su construcción o los materiales empleados

CONSERVACION Y SEÑALIZACION DE LAS OBRAS.

El contratista está obligado a la conservación correcta de la obra a su costo, hasta la finalización d dicho ejecución.

El contratista cumplirá las órdenes que reciba del supervisor acerca de la instalación de señales complementarias o modificación de las ya instaladas.

SEGURIDAD DURANTE LA CONTRUCCION.

Complementando las actividades programadas se tomarán las medidas de seguridad durante la ejecución de la obra, la misma que deberá implementarse de tal manera que se den todas las condiciones necesarias para evitar accidentes. Deberá atenerse a las disposiciones vigentes para la prevención y control de incendios y a las instrucciones, complementarias que dicte el supervisor.

SEGURIDAD Y SALUD OCUPACIONAL.

EL CONTRATISTA DEBERA DE CUMPLIR CON LA NORMATIVA LEGAL, SOBRE SEGURIDAD Y SALUD ocupacional: de aplicación en su actividad: al respecto deberá dar estricto cumplimiento, bajo su responsabilidad en caso de inobservancia.

ADELANTOS

La entidad no ha previsto la entrega de adelantos
FORMAS DE PAGOS.

- Valorizaciones
Las formas de valorizaciones y facturas de pagos era la preparada por el contratista en coordinación con el supervisor de las obras. La valorización será aprobada por el supervisor presentada a la ENTIDAD dentro de los (05) días contados a partir del primer día del mes.
- Valorizaciones mensuales
Se presentarán durante los cinco primeros días hábiles, siguiente a la ejecución de trabajos de tres ejemplares, acompañadas según el caso por los cómputos métricos resultantes.
- Valorización de liquidación final.
Luego de la recepción de las obras, el contratista presentara la valorización de liquidación final debidamente sustentada con la documentación y cálculos detallados.

Es responsabilidad de la Entidad cautelar la adecuada formulación del expediente técnico, debiendo asegurar la calidad técnica y reducir al mínimo la necesidad de su reformulación por errores o deficiencias técnicas que repercutan en el proceso de contratación y en la ejecución de la obra.

En esta sección adicionalmente a la penalidad por mora se deben incluir las siguientes penalidades:

Otras penalidades			
N°	Supuestos de aplicación de penalidad	Forma de cálculo	Procedimiento
1	En caso culmine la relación contractual entre el contratista y el personal ofertado y la Entidad no haya aprobado la sustitución del personal por no cumplir con las experiencias y calificaciones del profesional a ser reemplazado.	(0.50 UIT) por cada día de ausencia del personal en obra	Según informe del [INSPECTOR O SUPERVISOR DE LA OBRA, SEGÚN CORRESPONDA].
2	Si el contratista o su personal no permite el acceso al cuaderno de obra al (SUPERVISOR DE LA OBRA) impidiéndole anotar las ocurrencias.	Diez por mil (10/1000) del monto de la valorización del periodo por cada día de dicho impedimento.	Según informe del [INSPECTOR O SUPERVISOR DE LA OBRA, SEGÚN CORRESPONDA].
3	Cuando el Contratista no coloque el cartel de obra dentro de los cinco (05) días calendario del inicio contractual de la obra, la penalidad es por día no colocado. Hay obligación de mantener el cartel de obra durante la ejecución de la obra, se penalizará de la misma forma cuando no se mantenga el tiempo establecido.	Se impondrá una según informe de la penalidad de (1.00 UIT) por cada día no colocados	Según informe del [INSPECTOR O SUPERVISOR DE LA OBRA, SEGÚN CORRESPONDA].
4	Se aplicará una penalidad por SUBCONTRATAR parte de la ejecución de determinadas prestaciones del contrato a su cargo sin la autorización escrita de la Entidad y al margen de lo dispuesto por el Art. 59° del RRCC	Cinco por mil (5/1000) del monto del Contrato original por cada caso detectado.	Según informe del [INSPECTOR O SUPERVISOR DE LA OBRA, SEGÚN CORRESPONDA].
5	Por no presentar al SUPERVISOR DE OBRA un calendario de avance de obra valorizado actualizado y la programación CPM correspondiente dentro del plazo de siete (07) días calendario de fijada la fecha de inicio de obra.	Cinco por mil (5/1000) del monto del Contrato original por cada día de atraso.	Según informe del [INSPECTOR O SUPERVISOR DE LA OBRA, SEGÚN CORRESPONDA].
6	Cuando el Contratista emplee materiales que no cumplan los requisitos de las especificaciones	Diez por mil (10/1000) del monto del contrato original por cada caso	Según informe del [INSPECTOR O SUPERVISOR DE

	técnicas. La penalidad será por cada caso detectado. EL CONTRATISTA deberá retirar dicho material y reemplazarlo por otro que cumpla con las especificaciones técnicas, siendo dicho reemplazo sin costo alguna para la Entidad.	detectado.	LA OBRA, SEGÚN CORRESPONDA].
7	Cuando el Contratista no cumpla con dotar a su personal de los implementos o equipos básicos de protección personal, o la no utilización de estos por parte de su personal, la ejecución de la obra, conforme a lo establecido en la norma G.050 del Reglamento Nacional de Edificaciones.	(0.50 UIT) por cada persona y por cada día.	Según informe del [INSPECTOR O SUPERVISOR DE LA OBRA, SEGÚN CORRESPONDA].
8	Cuando el contratista no presenta las pruebas o ensayos oportunamente para verificar la calidad del concreto y/o materiales dentro de los trabajos ejecutados. La multa es por cada incumplimiento.	Cinco por mil (5/1000) del monto del Contrato original por cada incumplimiento.	Según informe del [INSPECTOR O SUPERVISOR DE LA OBRA, SEGÚN CORRESPONDA].
9	En caso el Contratistas no cumpla con los plazos dispuestos, para la presentación de las valorizaciones en el Artículo 166° del RLCE (cinco días contados a partir del primer día hábil del mes siguiente al de la valorización respectiva)	Cinco por mil (5/1000) de la valorización del periodo por cada día de retraso en la remisión de la valorización a la Entidad.	Según informe del [INSPECTOR O SUPERVISOR DE LA OBRA, SEGÚN CORRESPONDA].
10	INFORME FINAL (LIQUIDACION). Cuando el Contratista incumpla la presentación del informe final (Liquidación) en las fechas establecidas por la Entidad.	(0.50 UIT) por cada día de retraso	Según informe del [INSPECTOR O SUPERVISOR DE LA OBRA, SEGÚN CORRESPONDA].
11	Protocolo de Seguridad y Salud de cumplimiento obligatorio en el trabajo para la Prevención del Covid-19, en la Ejecución de la Obra. Por incumplimiento del Protocolo de forma total por día	(0.50 UIT) por cada día	Según informe del [INSPECTOR O SUPERVISOR DE LA OBRA, SEGÚN CORRESPONDA].
12	PROTOCOLO DE SEGURIDAD Y SALUD de cumplimiento obligatorio en el trabajo para la Prevención del Covid-19, en la Ejecución de la Obra por incumplimiento del Protocolo de forma parcial por tener un personal o más en pleno trabajo sin portar Mascarilla correspondiente por día.	S/. 1,000.00 SOLES por día.	Según informe del [INSPECTOR O SUPERVISOR DE LA OBRA, SEGÚN CORRESPONDA].
13	Protocolo de Seguridad Y Salud de cumplimiento obligatorio en el trabajo para la Prevención del Covid-19, en la ejecución de la obra. Por incumplimiento en el abastecimiento en el lugar de trabajo de jabón, alcohol, para mantener la higiene en horas del almuerzo por día.	S/. 1,000.00 SOLES por día.	Según informe del [INSPECTOR O SUPERVISOR DE LA OBRA, SEGÚN CORRESPONDA].
14	Protocolo de Seguridad y Salud de cumplimiento obligatorio en el trabajo para la Prevención del Covid-19, en la ejecución de la obra, por no contar con un botiquín de primeros auxilios con implementos	S/. 1,000.00 SOLES por día.	Según informe del [INSPECTOR O SUPERVISOR DE LA OBRA, SEGÚN CORRESPONDA].

	básicos en el lugar de trabajo para el control de enfermedades respiratorias por día.		
15	Cuando el Ingeniero residente no se encuentra de forma permanente en la obra.	(0.5 UIT) por cada día de ausencia.	Según informe del [INSPECTOR O SUPERVISOR DE LA OBRA, SEGÚN CORRESPONDA].
16	Cuando el contratista no cumpla con entregar el CAO valorizado programado y la programación Pert-Cpm (Ruta Critica) concordante con lo presentado a la firma de contrato, a la fecha de inicio de ejecución de la obra en un plazo no mayor a 7 días calendario.	50% de 1 UIT por cada día de atraso	Según informe del [INSPECTOR O SUPERVISOR DE LA OBRA, SEGÚN CORRESPONDA].
17	ENTREGA DE INFORMACION INCOMPLETA Y/O ERRORES Y/O EXTEMPORANEO cuando el contratista entregue información incompleta (faltante) o con errores o fuera del plazo normativo, perjudicando el trámite normal de los mismos (Solicitud de adelantos, valorizaciones, prestaciones adicionales, resultados de los controles de calidad, certificados de habilidad de los profesionales, integrantes de su plantel técnico, etc.)	50% UIT la multa será por tramite documentario.	Según informe del [INSPECTOR O SUPERVISOR DE LA OBRA, SEGÚN CORRESPONDA].
18	POR ATRASO EN SUBSANAR LAS OBSERVACIONES PENDIENTES cuando el contratista de manera injustificada no presente la subsanación y levantamiento de observaciones señaladas en el acta correspondiente de forma final de manera completa, exigidas en el expediente técnico.	50% UIT la multa es por cada día de retraso a partir de notificado por el Supervisor o Entidad.	Según informe del [INSPECTOR O SUPERVISOR DE LA OBRA, SEGÚN CORRESPONDA].
19	POR INASISTENCIA DE LOS ESPECIALISTAS DEL CONTRATISTA A REUNION CONVOCADAS POR LA ENTIDAD CONTRATANTE, cuando el contratista de manera injustificada no asista con sus especialistas a reuniones convocadas por la entidad exigidos en el expediente técnico.	50% de una UIT por cada evento, la multa es por cada día de inasistencia.	Según informe del [INSPECTOR O SUPERVISOR DE LA OBRA, SEGÚN CORRESPONDA].
20	Por no ejecutar la obra de acuerdo a los planos y especiaciones técnicas.	1 UIT por ocurrencia.	Según informe del [INSPECTOR O SUPERVISOR DE LA OBRA, SEGÚN CORRESPONDA].
21	Por presentar valorizaciones de obra y/o metrados no ejecutados (sobre- valorizaciones) y pagos en exceso, valorizaciones adelantadas u otros actos que ocasionen actos indebidos o no encuadrados en las disposiciones vigentes sin perjuicio de las acciones legales que pudieran corresponder.	10% del monto de la valorización presentada.	Según informe del [INSPECTOR O SUPERVISOR DE LA OBRA, SEGÚN CORRESPONDA].

22	Por no presentar la programación de sus trabajos cuando el Supervisor lo requiera como consecuencia del atraso en el cumplimiento del cronograma vigente.	1 UIT por ocurrencia.	Según informe del [INSPECTOR O SUPERVISOR DE LA OBRA, SEGÚN CORRESPONDA].
----	---	-----------------------	---

De acuerdo con el artículo 134 se pueden establecer otras penalidades, las cuales deben ser objetivas, razonables, congruentes y proporcionales con el objeto de la contratación.

Cabe precisar que la penalidad por mora y las otras penalidades pueden alcanzar cada una un monto máximo equivalente al diez por ciento (10%) del monto del contrato vigente, o de ser el caso, del ítem que debió ejecutarse.

- Se puede indicar expresamente si estará prohibida la subcontratación, de acuerdo a lo señalado en el artículo 35 de la Ley.

2.1. REAJUSTE DE PRECIOS.

Se deberá de seguir lo establecido en la Ley de Contrataciones del Estado y su Reglamento.

4.1. CONFIDENCIALIDAD.

El contratista deberá mantener la perpetuidad confidencialidad y reserva absoluta en el manejo de cualquier información y documentación a la que se tenga acceso a consecuencia de la ejecución del contrato, quedando prohibido a revelarla a terceros. El contratista deberá dar cumplimiento a todas las políticas y estándares definidos por la municipalidad e materia de seguridad de la información.

Dicha obligación comprende la información que se entrega como también a la que se genera durante la ejecución del contrato de la obra y la información producida una vez que se haya concluido los trabajos. Dicha información puede consistir en mapas, dibujos, fotografías, videos, mosaicos, planos, informes, recomendaciones, cálculos, documentos, estudios, grabaciones, películas, programas informáticos y demás datos compilados o recibidos por el contratista, el incumplimiento de esta obligación acarreará las responsabilidades y penas correspondientes.

5.1. SISTEMA DE CONTRATACION.

El sistema de contratación será a Precios Unitarios.

6.1. SUBCONTRATACION.

No podrá transferir, de manera parcial o totalmente, a favor de terceros, la prestación materia del contrato teniendo la responsabilidad total sobre su ejecución y cumplimiento íntegro.

7.1. VISITAS.

Los postores podrán realizar visitas al lugar de ejecución de la obra previa coordinación con la ENTIDAD.

De acuerdo con el artículo 29 del Reglamento, los requisitos de calificación son los siguientes

3.1. REQUISITOS DE CALIFICACION

A	CAPACIDAD TÉCNICA Y PROFESIONAL		
A.1	EQUIPAMIENTO ESTRATÉGICO		
	ITEM	DESCRIPCION	CANTIDAD
	01	CAMION VOLQUETE DE 15 M3	01
	02	CAMION CISTERNA 4X2 122HP	01
	03	ESTACIONAL TOTAL	01
	04	EXCAVADOR SOBRE ORUGAS 170-240 HP.	01
	05	MEZCLADORA DE CONCRETO DE 9-11 P3.	01
	06	MOTOBOMBA DE 3.5 HP 2"	01
	07	PLANCHA COMPACTADORA	01
	08	TRACTOR DE ORUGAS DE 190-240 HP	01
Acreditación: De conformidad con el numeral 49.3 del artículo 49 y el literal e) del numeral 139.1 del artículo 139 del Reglamento este requisito de calificación se acredita para la suscripción del contrato.			

	<div>Importante</div> <div>No corresponde solicitar como equipamiento que el postor cuente con oficinas, locales u otros espacios físicos. Asimismo, no se puede requerir características, años de antigüedad y demás condiciones del equipamiento que no consten en el expediente técnico.</div>				
A.2	CALIFICACIONES DEL PERSONAL CLAVE				
	FORMACION ACADÉMICA				
	Requisitos:				
	N°	CANTIDAD	CARGO	PROFESION	
	01	01	INGENIERO RESIDENTE DE OBRA	Ingeniero Civil y/o Agrícola	
	02	01	ESPECIALISTA EN GESTIÓN DE RIESGOS ORIGINADO POR FENÓMENOS NATURALES	ING. DE RECURSOS NATURALES O ING. CIVIL O INGENIERO DE RECURSOS NATURALES Y ENERGÍA RENOVABLE	
	03	01	ESPECIALISTA AMBIENTAL	ING. AMBIENTAL O ING. DE RECURSOS NATURALES O ING. CIVIL O INGENIERO DE RECURSOS NATURALES Y ENERGÍA RENOVABLE Y/O INGENIERO ENERGÍA RENOVABLE	
	04	01	ESPECIALISTA EN SEGUIRDADE DE OBRA	ING. CIVIL. O ING. DE HIGIENE Y SEGURIDAD INDUSTRIAL O ING. INDUSTRIAL O INGENIERIA DE SEGURIDAD Y SALUD EN EL TRABAJO, INGENIERO DE SEGURIDAD EN EL TRABAJO Y/O INGENIERO DE SEGURIDAD INDUSTRIAL Y MINERA	
	Acreditación: El Título profesional será verificado por el órgano encargado de las contrataciones o comité de selección, según corresponda, en el Registro Nacional de Grados Académicos y Títulos Profesionales en el portal web de la Superintendencia Nacional de Educación Superior Universitaria - SUNEDU a través del siguiente link: https://enlinea.sunedu.gob.pe/ o en el Registro Nacional de Certificados, Grados y Títulos a cargo del Ministerio de Educación a través del siguiente link : http://www.titulosinstitutos.pe/ , según corresponda.				
A.3	EXPERIENCIA DEL PERSONAL CLAVE				
	Requisitos:				
	N°	CANT	CARGO	PROFESION	EXPERIENCIA - ESPECIALIDAD
	1	01	RESIDENTE DE OBRA	INGENIERO CIVIL	Colegiado y habilitado, deberá de contar con una experiencia mínima de Veinte y cuatro (24) meses acumulados como Residente y/o jefe y/o supervisor y/o inspector y/o jefe de supervisión y/o residente principal y/o director residente y/o jefe residente y/o jefe residente principal y/o ingeniero residente y/o supervisor principal de obra en la ejecución en obras similares al objeto de la convocatoria, que se computa desde la fecha de la colegiatura.
	2	01	ESPECIALISTA EN GESTIÓN DE RIESGOS	ING. DE RECURSOS NATURALES O ING. CIVIL O INGENIERO	debiendo contar con una experiencia mínima de doce (12) meses como especialista en gestión de riesgos y/o

		ORIGINADO POR FENÓMENOS NATURALES	DE RECURSOS NATURALES Y ENERGÍA RENOVABLE	supervisor y/o jefe y/o responsable y/o residente, coordinador o la combinación de estos en gestión de riesgos que se computa desde la fecha de la colegiatura.
3	01	ESPECIALISTA AMBIENTAL	ING. AMBIENTAL O ING. DE RECURSOS NATURALES O ING. CIVIL O INGENIERO DE RECURSOS NATURALES Y ENERGÍA RENOVABLE Y/O INGENIERO ENERGÍA RENOVABLE	Deberá contar con una experiencia mínima de dieciocho (12) meses como Especialista o Ing. y/o Supervisor y/o jefe y/o responsable y/o residente ambiental y/o ambientalista o impacto ambiental o medio ambiente o la combinación de estos en: ambiental o mitigación ambiental o ambientalista o monitoreo y mitigación ambiental o impacto ambiental o medio ambiente o protección de medio ambiente en la ejecución de obras en general, Ingeniero Ambiental y/o Especialista en Gestión Ambiental y/o especialista Ambiental y seguridad y/o Especialista en Seguridad y Medio Ambiente, que se computa desde la colegiatura.
4	01	ESPECIALISTA EN SEGURIDAD DE OBRA	ING. CIVIL. O ING. DE HIGIENE Y SEGURIDAD INDUSTRIAL O ING. INDUSTRIAL O INGENIERIA DE SEGURIDAD Y SALUD EN EL TRABAJO, INGENIERO DE SEGURIDAD EN EL TRABAJO Y/O INGENIERO DE SEGURIDAD INDUSTRIAL Y MINERA	Debiendo contar con una experiencia mínima de doce (12) meses como especialista en seguridad en Obras y/o supervisor jefe y/o responsable, coordinador o la combinación de estos en seguridad y salud ocupacional o seguridad e higiene ocupacional o seguridad de obra o seguridad en el trabajo o seguridad y salud y medio ambiente o salud ocupacional o implementación planes de seguridad e higiene ocupacional en la ejecución y/o inspección y/o supervisión de obras en general, Especialista en Seguridad y/o Ingeniero de Seguridad y/o Especialista ambiental y seguridad y/o especialista en medio ambiente, Jefe SSOMA y/o Prevencionista y/o Jefe de Prevención y/o Especialista en Seguridad y Ambiental y/o Especialista de impacto Ambiental y Seguridad y/o Especialista en Impacto Ambiental y/o Ingeniero Ambiental, que se computa desde la fecha de la colegiatura.
<u>Acreditación:</u> La experiencia del personal clave se acreditará con cualquiera de los siguientes documentos: (i) copia simple de contratos y su respectiva conformidad o (ii) constancias o (iii) certificados o (iv) cualquier otra documentación que, de manera fehaciente demuestre la experiencia del personal propuesto.				
B	EXPERIENCIA DEL POSTOR EN LA ESPECIALIDAD			
	<u>Requisitos:</u> El postor debe acreditar un monto facturado acumulado equivalente a 7'254,774.01 (una vez) el VALOR REFERENCIAL, en la ejecución de obras similares, durante los 10 años anteriores a la fecha de la presentación de ofertas que se computarán desde la suscripción del acta de recepción de obra. Se considerará obra similar trabajos de ejecución de obras de:			

	<p>Creación de Defensas Ribereñas y/o Descolmatación de ríos y/o Construcción de gaviones y/o enrocados y/o diques</p> <p>Con las siguientes intervenciones de partidas y/o componentes en el 100% de contratos acreditados:</p> <ul style="list-style-type: none">- Excavaciones- Relleno compactado- Suministro e instalación de geotextil no tejido- Conformación de terraplén / plataforma- Transporte de material de enrocado de la cantera- Controles medioambientales <p><u>Acreditación:</u></p> <p>La experiencia del postor en la especialidad se acreditará con copia simple de (i) contratos u órdenes de servicios, y su respectiva conformidad o constancia de prestación; o (ii) comprobantes de pago cuya cancelación se acredite documental y fehacientemente, con voucher de depósito, nota de abono, reporte de estado de cuenta, cualquier otro documento emitido por Entidad del sistema financiero que acredite el abono o mediante cancelación en el mismo comprobante de pago²⁴, correspondientes a un máximo de veinte (20) contrataciones.</p> <p>En caso los postores presenten varios comprobantes de pago para acreditar una sola contratación, se debe acreditar que corresponden a dicha contratación; de lo contrario, se asumirá que los comprobantes acreditan contrataciones independientes, en cuyo caso solo se considerará, para la evaluación, las veinte (20) primeras contrataciones indicadas en el Anexo N° 10 referido a la Experiencia del Postor en la Especialidad</p> <p>En el caso de servicios de ejecución periódica o continuada, solo se considera como experiencia la parte del contrato que haya sido ejecutada durante los ocho (8) años anteriores a la fecha de presentación de ofertas, debiendo adjuntarse copia de las conformidades correspondientes a tal parte o los respectivos comprobantes de pago cancelados.</p> <p>En los casos que se acredite experiencia adquirida en consorcio, debe presentarse la promesa de consorcio o el contrato de consorcio del cual se desprenda fehacientemente el porcentaje de las obligaciones que se asumió en el contrato presentado; de lo contrario, no se computará la experiencia proveniente de dicho contrato.</p> <p>Asimismo, cuando se presenten contratos derivados de procesos de selección convocados antes del 20.09.2012, la calificación se ceñirá al método descrito en la Directiva "Participación de Proveedores en Consorcio en las Contrataciones del Estado", debiendo presumirse que el porcentaje de las obligaciones equivale al porcentaje de participación de la promesa de consorcio o del contrato de consorcio. En caso que en dichos documentos no se consigne el porcentaje de participación se presumirá que las obligaciones se ejecutaron en partes iguales.</p> <p>Si el titular de la experiencia no es el postor, consignar si dicha experiencia corresponde a la matriz en caso que el postor sea sucursal, o fue transmitida por reorganización societaria, debiendo acompañar la documentación sustentatoria correspondiente.</p> <p>Si el postor acredita experiencia de otra persona jurídica como consecuencia de una reorganización societaria, debe presentar adicionalmente el Anexo N° 9.</p> <p>Cuando en los contratos, órdenes de servicios o comprobantes de pago el monto facturado se encuentre expresado en moneda extranjera, debe indicarse el tipo de cambio venta publicado por la Superintendencia de Banca, Seguros y AFP correspondiente a la fecha de suscripción.</p> <p>Sin perjuicio de lo anterior, los postores deben llenar y presentar el Anexo N° 10 referido a la experiencia del postor en la especialidad de Banca, Seguros y AFP correspondiente a la fecha de suscripción del contrato, de emisión de la orden de servicios o de cancelación del comprobante de pago, según corresponda.</p>
--	---

CAPÍTULO IV FACTORES DE EVALUACION

La evaluación se realiza sobre la base de cien (100) puntos.

Para determinar la oferta con el mejor puntaje y el orden de prelación de las ofertas, se considera lo siguiente:

²⁴ Cabe precisar que, de acuerdo con la **Resolución N° 0065-2018-TCE-S1 del Tribunal de Contrataciones del Estado**:

"... el solo sello de cancelado en el comprobante, cuando ha sido colocado por el propio postor, no puede ser considerado como una acreditación que produzca fehaciencia en relación a que se encuentra cancelado. Admitir ello equivaldría a considerar como válida la sola declaración del postor afirmando que el comprobante de pago ha sido cancelado"

(...)

"Situación diferente se suscita ante el sello colocado por el cliente del postor [sea utilizando el término "cancelado" o "pagado"] supuesto en el cual sí se contaría con la declaración de un tercero que brinde certeza, ante la cual debiera reconocerse la validez de la experiencia".

FACTOR DE EVALUACION	PUNTAJE / METODOLOGÍA PARA SU ASIGNACION
A. PRECIO	
<p><u>Evaluación:</u> Se evaluará considerando el precio ofertado por el postor.</p> <p><u>Acreditación:</u> Se acreditará mediante el documento que contiene el precio de la oferta (Anexo N° 6).</p>	<p>La evaluación consistirá en otorgar el máximo puntaje a la oferta de precio más bajo y se otorga a las demás ofertas puntajes inversamente proporcionales a sus respectivos precios, según la siguiente fórmula:</p> $P_i = \frac{O_m \times PMP}{O_i}$ <p>I = Oferta Pi = Puntaje de la oferta a evaluar Oi = Precio i Om = Precio de la oferta más baja PMP = Puntaje máximo del precio</p> <p>95 PUNTOS</p>
OTROS FACTORES DE EVALUACIÓN	5 puntos
B. SOSTENIBILIDAD AMBIENTAL Y SOCIAL	
<p><u>Evaluación:</u> Se evaluará que el postor cuente con una (1) práctica de sostenibilidad ambiental o social En caso que el postor se presente en consorcio, cada uno de sus integrantes, debe acreditar alguna de las prácticas de sostenibilidad ambiental o social para obtener el puntaje.</p>	<p>(Máximo 3 puntos) Acredita una (1) de las prácticas de sostenibilidad 3 puntos No acredita ninguna práctica en sostenibilidad 0 puntos</p>
<p>B.1 Práctica: Certificación del sistema de gestión de la seguridad y salud en el trabajo <u>Acreditación:</u> Copia simple del certificado que acredita que se ha implementado un sistema de gestión de seguridad y salud en el trabajo acorde con la norma OHSAS 18001:2007 o norma que la sustituya (ISO 45001:2018), o con la Norma Técnica Peruana equivalente (NTP-ISO 45001:2018), cuyo alcance o campo de aplicación considere creación y/o construcción de obra de defensa ribereña, descolmatación y/o obras de drenaje El certificado debe haber sido emitido por un Organismo de Certificación acreditado para dicho sistema de gestión, ya sea ante el INACAL (antes INDECOPI) u otro organismo acreditador que cuente con reconocimiento internacional. El referido certificado debe corresponder a la sede, filial u oficina a cargo de la prestación, y estar vigente a la fecha de presentación de ofertas.</p>	
<p>B.2 Práctica: Certificación del sistema de gestión de la responsabilidad social <u>Acreditación:</u> Copia simple del certificado que acredita que se ha implementado un sistema de gestión de la responsabilidad social acorde con el estándar SA 8000:2014. El certificado debe haber sido emitido por un Organismo de Certificación acreditado ante el "Social Accountability Accreditation Services" (SAAS). El referido certificado debe corresponder a la sede, filial u oficina a cargo de la prestación, y estar vigente a la fecha de presentación de ofertas.</p>	
<p>B.3 Práctica: Certificación del sistema de gestión ambiental. <u>Acreditación:</u> Copia simple del certificado que acredita que se ha implementado un sistema de gestión ambiental acorde con la norma ISO 14001:2015, o con la Norma Técnica Peruana equivalente (NTP-ISO 14001:2015), cuyo alcance o campo de aplicación considere creación y/o construcción de obra de defensa ribereña, descolmatación y/o obras de drenaje El certificado debe haber sido emitido por un Organismo de Certificación acreditado para dicho sistema de gestión, ya sea ante el INACAL (antes INDECOPI) u otro organismo acreditador que cuente con reconocimiento internacional. El referido certificado debe corresponder a la sede, filial u oficina a cargo de la prestación, y estar vigente a la fecha de presentación de ofertas.</p>	

OTROS FACTORES DE EVALUACIÓN	5 puntos
<p>B.4 <u>Práctica:</u> Responsabilidad hídrica <u>Acreditación:</u> Copia simple del Certificado Azul emitido por la Autoridad Nacional del Agua que lo reconoce como empresa hídricamente responsable del “Programa Huella Hídrica” (http://www.ana.gob.pe/certificado_azul).</p>	
<p>B.5 <u>Práctica:</u> Certificación del sistema de gestión de la energía <u>Acreditación:</u> Copia simple del certificado que acredita que se ha implementado un SGE acorde con la norma ISO 50001:2011 o ISO 50001:2018, o con la Norma Técnica Peruana equivalente (NTP ISO 50001:2012), cuyo alcance o campo de aplicación considere: creación y/o construcción de obra de defensa ribereña, descolmatación y/o obras de drenaje El certificado debe haber sido emitido por un Organismo de Certificación acreditado para dicho sistema de gestión, ya sea ante el INACAL (antes INDECOPI) u otro organismo acreditador que cuente con reconocimiento internacional. El referido certificado debe corresponder a la sede, filial u oficina a cargo de la prestación, y estar vigente a la fecha de presentación de ofertas.</p>	
D. INTEGRIDAD EN LA CONTRATACIÓN PÚBLICA	
<p><u>Evaluación:</u> Se evaluará que el postor cuente con certificación del sistema de gestión antisoborno <u>Acreditación:</u> Copia simple del certificado que acredita que se ha implementado un sistema de gestión antisoborno acorde con la norma ISO 37001:2016 o con la Norma Técnica Peruana equivalente (NTP-ISO37001:2017). El certificado debe haber sido emitido por un Organismo de Certificación acreditado para dicho sistema de gestión, ya sea ante el INACAL (antes INDECOPI) u otro organismo acreditador que cuente con reconocimiento internacional. El referido certificado debe corresponder a la sede, filial u oficina a cargo de la prestación, y estar vigente a la fecha de presentación de ofertas. En caso que el postor se presente en consorcio, cada uno de sus integrantes, debe acreditar que cuenta con la certificación para obtener el puntaje.</p>	<p style="text-align: center;">(Máximo 2 puntos)</p> <p>Presenta Certificado ISO 37001 2 puntos</p> <p>No presenta Certificado ISO 37001 0 puntos</p>
PUNTAJE TOTAL	100 puntos

Importante

Los factores de evaluación elaborados por el comité de selección deben ser objetivos y guardan vinculación, razonabilidad y proporcionalidad con el objeto de la contratación. Asimismo, estos no pueden calificar con puntaje el cumplimiento del Expediente Técnico ni los requisitos de calificación.

CAPÍTULO V PROFORMA DEL CONTRATO

Importante

- *Dependiendo del objeto del contrato, de resultar indispensable, puede incluirse cláusulas adicionales o la adecuación de las propuestas en el presente documento, las que en ningún caso pueden contemplar disposiciones contrarias a la normativa vigente ni a lo señalado en este capítulo.*
- *En el caso de contratación de obras por paquete, se debe suscribir un contrato por cada obra incluida en el paquete.*

Conste por el presente documento, la contratación de la ejecución de la obra [CONSIGNAR LA DENOMINACIÓN DE LA CONVOCATORIA], que celebra de una parte [CONSIGNAR EL NOMBRE DE LA ENTIDAD], en adelante LA ENTIDAD, con RUC N° [.....], con domicilio legal en [.....], representada por [.....], identificado con DNI N° [.....], y de otra parte [.....], con RUC N° [.....], con domicilio legal en [.....], inscrita en la Ficha N° [.....] Asiento N° [.....] del Registro de Personas Jurídicas de la ciudad de [.....], debidamente representado por su Representante Legal, [.....], con DNI N° [.....], según poder inscrito en la Ficha N° [.....], Asiento N° [.....] del Registro de Personas Jurídicas de la ciudad de [.....], a quien en adelante se le denominará EL CONTRATISTA en los términos y condiciones siguientes:

CLÁUSULA PRIMERA: ANTECEDENTES

Con fecha [.....], el comité de selección adjudicó la buena pro de la **LICITACIÓN PÚBLICA N° [CONSIGNAR NOMENCLATURA DEL PROCEDIMIENTO DE SELECCIÓN]** para la contratación de la ejecución de la obra [CONSIGNAR LA DENOMINACIÓN DE LA CONVOCATORIA], a [INDICAR NOMBRE DEL GANADOR DE LA BUENA PRO], cuyos detalles e importe constan en los documentos integrantes del presente contrato.

CLÁUSULA SEGUNDA: OBJETO

El presente contrato tiene por objeto [CONSIGNAR EL OBJETO DE LA CONTRATACIÓN].

CLÁUSULA TERCERA: MONTO CONTRACTUAL

El monto total del presente contrato asciende a [CONSIGNAR MONEDA Y MONTO], que incluye todos los impuestos de Ley.

Este monto comprende el costo de la ejecución de la obra, todos los tributos, seguros, transporte, inspecciones, pruebas y, de ser el caso, los costos laborales conforme a la legislación vigente, así como cualquier otro concepto que pueda tener incidencia sobre la ejecución de la prestación materia del presente contrato.

CLÁUSULA CUARTA: DEL PAGO²⁵

LA ENTIDAD se obliga a pagar la contraprestación a EL CONTRATISTA en [INDICAR MONEDA], en periodos de valorización [CONSIGNAR MENSUALES U OTRO TIPO DE PERIODO], conforme a lo previsto en la sección específica de las bases. Asimismo, LA ENTIDAD o EL CONTRATISTA, según corresponda, se obligan a pagar el monto correspondiente al saldo de la liquidación del contrato de obra, en el plazo de [CONSIGNAR PLAZO EN DÍAS] días calendario, computados desde el día siguiente del consentimiento de la liquidación.

En caso de retraso en el pago de las valorizaciones, por razones imputables a LA ENTIDAD, EL CONTRATISTA tiene derecho al reconocimiento de los intereses legales efectivos, de conformidad con el artículo 39 de la Ley de Contrataciones del Estado y los artículos 1244, 1245 y 1246 del

²⁵ En cada caso concreto, dependiendo de la naturaleza del contrato, podrá adicionarse la información que resulte pertinente a efectos de generar el pago.

Código Civil. Para tal efecto, se formulará una valorización de intereses y el pago se efectuará en las valorizaciones siguientes.

CLÁUSULA QUINTA: DEL PLAZO DE LA EJECUCIÓN DE LA PRESTACIÓN

El plazo de ejecución del presente contrato es de [.....] días calendario, el mismo que se computa desde el día siguiente de cumplidas las condiciones previstas en el artículo 176 del Reglamento.

Importante para la Entidad

- Cuando en el expediente de contratación se establezca que la obra debe ejecutarse bajo la modalidad de ejecución llave en mano, en lugar del párrafo anterior, deberá considerarse lo siguiente, según corresponda:

“El plazo de ejecución de la obra, el equipamiento, mobiliario y montaje hasta la puesta en servicio, materia de la presente convocatoria, es de [CONSIGNAR EL PLAZO DE EJECUCIÓN DE ESTA PRESTACIÓN, EL CUAL DEBE ESTAR EXPRESADO EN DÍAS CALENDARIO] días calendario, el mismo que se computa desde el día siguiente de cumplidas las condiciones previstas en el artículo 176 del Reglamento.”²⁶

“El plazo de ejecución de la obra, el equipamiento, mobiliario y montaje hasta la puesta en servicio, materia de la presente convocatoria, es de [CONSIGNAR EL PLAZO DE EJECUCIÓN DE ESTA PRESTACIÓN, EL CUAL DEBE ESTAR EXPRESADO EN DÍAS CALENDARIO] días calendario, el mismo que se computa desde el día siguiente de cumplidas las condiciones previstas en el artículo 176 del Reglamento y el plazo de la operación asistida de la obra es de [CONSIGNAR EL PLAZO DE EJECUCIÓN DE LA PRESTACIÓN ASISTIDA DE LA OBRA, EL CUAL DEBE ESTAR EXPRESADO EN DÍAS CALENDARIO] días calendario.”²⁷

Incorporar a las bases o eliminar, según corresponda

CLÁUSULA SEXTA: PARTES INTEGRANTES DEL CONTRATO

El presente contrato está conformado por las bases integradas, la oferta ganadora, así como los documentos derivados del procedimiento de selección que establezcan obligaciones para las partes.

CLÁUSULA SÉTIMA: GARANTÍAS

EL CONTRATISTA entregó al perfeccionamiento del contrato la respectiva garantía incondicional, solidaria, irrevocable, y de realización automática en el país al solo requerimiento, a favor de LA ENTIDAD, por los conceptos, montos y vigencias siguientes:

- De fiel cumplimiento del contrato: [CONSIGNAR EL MONTO], a través de la [INDICAR EL TIPO DE GARANTÍA PRESENTADA] N° [INDICAR NÚMERO DEL DOCUMENTO] emitida por [SEÑALAR EMPRESA QUE LA EMITE]. Monto que es equivalente al diez por ciento (10%) del monto del contrato original, la misma que debe mantenerse vigente hasta el consentimiento de la liquidación final.

En el caso que corresponda, consignar lo siguiente:

- Garantía fiel cumplimiento por prestaciones accesorias: [CONSIGNAR EL MONTO], a través de la [INDICAR EL TIPO DE GARANTÍA PRESENTADA] N° [INDICAR NÚMERO DEL DOCUMENTO] emitida por [SEÑALAR EMPRESA QUE LA EMITE], la misma que debe mantenerse vigente hasta el cumplimiento total de las obligaciones garantizadas.

²⁶ Este párrafo debe ser incluido en el caso de obras que se ejecuten bajo la modalidad de ejecución llave en mano que no incluya operación asistida.

²⁷ Este párrafo debe ser incluido en el caso de obras que se ejecuten bajo la modalidad de ejecución llave en mano que incluya operación asistida.

CLÁUSULA OCTAVA: EJECUCIÓN DE GARANTÍAS POR FALTA DE RENOVACIÓN

LA ENTIDAD puede solicitar la ejecución de las garantías cuando EL CONTRATISTA no las hubiere renovado antes de la fecha de su vencimiento, conforme a lo dispuesto en el literal a) del numeral 155.1 del artículo 155 del Reglamento de la Ley de Contrataciones del Estado.

Importante para la Entidad

- Sólo en el caso que la Entidad hubiese previsto otorgar adelanto, se debe incluir la siguiente cláusula:

CLÁUSULA NOVENA: ADELANTO DIRECTO

"LA ENTIDAD otorgará [CONSIGNAR NÚMERO DE ADELANTOS A OTORGARSE] adelantos directos por el [CONSIGNAR PORCENTAJE QUE EN NINGÚN CASO EXCEDAN EN CONJUNTO EL 10% DEL MONTO DEL CONTRATO ORIGINAL] del monto del contrato original.

EL CONTRATISTA debe solicitar formalmente el [CONSIGNAR ADELANTO O PRIMER DESEMBOLSO DEL ADELANTO DIRECTO] dentro de los ocho (8) días siguientes a la suscripción del contrato, adjuntando a su solicitud la garantía por adelantos mediante carta fianza o póliza de caución y el comprobante de pago correspondiente. LA ENTIDAD debe entregar el monto solicitado dentro de los siete (7) días siguientes a la presentación de la solicitud de EL CONTRATISTA.

Asimismo, EL CONTRATISTA debe solicitar la entrega de los demás adelantos directos en [CONSIGNAR EL PLAZO Y OPORTUNIDAD PARA LA SOLICITUD]²⁸. La entrega del o los adelantos se realizará en [CONSIGNAR PLAZO Y OPORTUNIDAD].²⁹

Vencido el plazo para solicitar el adelanto no procederá la solicitud.

- Si LA ENTIDAD considera necesario entregar adelantos para materiales e insumos a EL CONTRATISTA, deberá consignar la siguiente cláusula:

CLÁUSULA DÉCIMA: ADELANTO PARA MATERIALES E INSUMOS

"LA ENTIDAD otorgará adelantos para materiales e insumos por el [CONSIGNAR PORCENTAJE]³⁰ del monto del contrato original, conforme al calendario de adquisición de materiales e insumos presentado por EL CONTRATISTA.

La entrega de los adelantos se realizará en un plazo de [CONSIGNAR PLAZO] días calendario previos a la fecha prevista en el calendario de adquisición de materiales e insumos para cada adquisición, con la finalidad que EL CONTRATISTA pueda disponer de los materiales e insumos en la oportunidad prevista en el calendario de avance de obra valorizado. Para tal efecto, EL CONTRATISTA debe solicitar la entrega del adelanto en un plazo de [CONSIGNAR PLAZO] días calendario anteriores al inicio del plazo antes mencionado, adjuntando a su solicitud la garantía por adelantos mediante carta fianza o póliza de caución y el comprobante de pago respectivo.

La primera solicitud de EL CONTRATISTA debe realizarse una vez iniciado el plazo de ejecución de la obra. No procede el otorgamiento del adelanto para materiales e insumos en los casos en que las solicitudes correspondientes sean realizadas con posterioridad a las fechas señaladas en el calendario de adquisición de materiales e insumos.

- Si LA ENTIDAD considera necesario entregar adelantos para equipamiento y mobiliario, en el caso de contratos bajo la modalidad de llave en mano, deberá consignar la siguiente cláusula:

²⁸ Indicar el plazo y oportunidad conforme al expediente de contratación.

²⁹ Este párrafo solo deberá ser incluido cuando la Entidad prevea la entrega de más de un adelanto directo al contratista.

³⁰ De conformidad con el numeral 180.2 del artículo 180 del Reglamento, los adelantos para materiales e insumos, no pueden superar el veinte por ciento (20%) del monto del contrato original, y en el caso de contratos bajo la modalidad de llave en mano, en los que se haya previsto el adelanto para equipamiento y mobiliario, no pueden superar en conjunto dicho porcentaje.

CLÁUSULA.....: ADELANTO PARA EQUIPAMIENTO Y MOBILIARIO, EN CONTRATOS BAJO LA MODALIDAD LLAVE EN MANO

“LA ENTIDAD otorgará adelantos para equipamiento y mobiliario por el [CONSIGNAR PORCENTAJE³¹] del monto del contrato original, conforme al calendario de adquisición de materiales e insumos que incluye el equipamiento y mobiliario, presentado por EL CONTRATISTA.

La entrega de los adelantos se realizará en un plazo de [CONSIGNAR PLAZO] días calendario previos a la fecha prevista en el calendario de adquisición de materiales e insumos que incluye el equipamiento y mobiliario para cada adquisición, con la finalidad que EL CONTRATISTA pueda disponer del equipamiento y mobiliario en la oportunidad prevista en el calendario de avance de obra valorizado. Para tal efecto, EL CONTRATISTA debe solicitar la entrega del adelanto en un plazo de [CONSIGNAR PLAZO] días calendario anteriores al inicio del plazo antes mencionado, adjuntando a su solicitud la garantía por adelantos mediante carta fianza o póliza de caución y el comprobante de pago respectivo.

La primera solicitud de El CONTRATISTA debe realizarse una vez iniciado el plazo de ejecución de la obra. No procede el otorgamiento del adelanto para equipamiento y mobiliario en los casos en que las solicitudes correspondientes sean realizadas con posterioridad a las fechas señaladas en el calendario de adquisición de materiales e insumos.

Incorporar a las bases o eliminar, según corresponda.

Importante para la Entidad

- En caso la Entidad hubiese previsto la obligación de constituir un fideicomiso para la administración de los adelantos, se debe incluir la siguiente cláusula:

CLÁUSULA: FIDEICOMISO DE ADELANTOS³²

Para la administración de los adelantos destinados a la ejecución de la obra, se constituirá un fideicomiso conforme a lo establecido en los artículos 184 y 185 del Reglamento. El procedimiento para la solicitud y entrega de los adelantos se rige por lo dispuesto en dichos artículos.

ADELANTO DIRECTO

“La Entidad otorgará [CONSIGNAR NÚMERO DE ADELANTOS A OTORGARSE] adelantos directos por el [CONSIGNAR PORCENTAJE QUE EN NINGÚN CASO EXCEDAN EN CONJUNTO EL 10% DEL MONTO DEL CONTRATO ORIGINAL] del monto del contrato original.

ADELANTO PARA MATERIALES E INSUMOS

“La Entidad otorgará adelantos para materiales e insumos por el [CONSIGNAR PORCENTAJE³³] del monto del contrato original, conforme al calendario de adquisición de materiales e insumos presentado por el contratista.

- En el caso de obras bajo la modalidad de ejecución llave en mano, cuando se haya previsto

³¹ De conformidad con el numeral 180.2 del artículo 180 del Reglamento, los adelantos para materiales e insumos, no pueden superar el veinte por ciento (20%) del monto del contrato original, y en el caso de contratos bajo la modalidad de llave en mano, en los que se haya previsto el adelanto para equipamiento y mobiliario, no pueden superar en conjunto dicho porcentaje.

³² Cabe precisar que, cuando la Entidad no haya incorporado en las bases la obligación de constituir un fideicomiso para la administración de los adelantos destinados a la ejecución de obra, las partes pueden acordar la incorporación de una cláusula en el contrato para la constitución del fideicomiso, de acuerdo a lo previsto en el numeral 184.9 del artículo 184 del Reglamento.

³³ De conformidad con el numeral 180.2 del artículo 180 del Reglamento, los adelantos para materiales e insumos, no pueden superar el veinte por ciento (20%) del monto del contrato original, y en el caso de contratos bajo la modalidad de llave en mano, en los que se haya previsto el adelanto para equipamiento y mobiliario, no pueden superar en conjunto dicho porcentaje.

otorgar adelanto para equipamiento y mobiliario, consignar lo siguiente:

ADELANTO PARA EQUIPAMIENTO Y MOBILIARIO, EN CONTRATOS BAJO LA MODALIDAD LLAVE EN MANO

“La Entidad otorgará adelantos para equipamiento y mobiliario por el [CONSIGNAR PORCENTAJE³⁴] del monto del contrato original, conforme al calendario de adquisición de materiales e insumos que incluye el equipamiento y mobiliario, presentado por el contratista.

Incorporar a las bases o eliminar, según corresponda

CLÁUSULA UNDÉCIMA: CONFORMIDAD DE LA OBRA

La conformidad de la obra será dada con la suscripción del Acta de Recepción de Obra.

CLÁUSULA DUODÉCIMA: DECLARACIÓN JURADA DEL CONTRATISTA

EL CONTRATISTA declara bajo juramento que se compromete a cumplir las obligaciones derivadas del presente contrato, bajo sanción de quedar inhabilitado para contratar con el Estado en caso de incumplimiento.

CLÁUSULA DÉCIMA TERCERA: ASIGNACIÓN DE RIESGOS DEL CONTRATO DE OBRA

[INCLUIR³⁵ EN ESTA CLÁUSULA LA IDENTIFICACIÓN Y ASIGNACIÓN DE RIESGOS QUE PUEDAN OCURRIR DURANTE LA EJECUCIÓN DE LA OBRA, ASI COMO LA DETERMINACIÓN DE LA PARTE DEL CONTRATO QUE DEBE ASUMIRLOS DURANTE LA EJECUCIÓN CONTRACTUAL, SEGÚN LAS DISPOSICIONES PREVISTAS EN LA DIRECTIVA “GESTIÓN DE RIESGOS EN LA PLANIFICACIÓN DE LA EJECUCIÓN DE OBRAS”. LA GESTION DE RIESGOS FORMA PARTE DE LA ÚLTIMA VERSIÓN DEL EXPEDIENTE TECNICO DE OBRA PUBLICADO EN LA OPCIÓN “VER EXPEDIENTE TÉCNICO DE OBRA” DEL SEACE].

CLÁUSULA DÉCIMA CUARTA: RESPONSABILIDAD POR VICIOS OCULTOS

Ni la suscripción del Acta de Recepción de Obra, ni el consentimiento de la liquidación del contrato de obra, enervan el derecho de LA ENTIDAD a reclamar, posteriormente, por defectos o vicios ocultos, conforme a lo dispuesto por los artículos 40 de la Ley de Contrataciones del Estado y 173 de su Reglamento.

El plazo máximo de responsabilidad de EL CONTRATISTA es de [CONSIGNAR TIEMPO EN AÑOS, NO MENOR DE 7 AÑOS] años, contados a partir de la conformidad de la recepción [INDICAR TOTAL O PARCIAL, SEGÚN CORRESPONDA] de la obra.

CLÁUSULA DÉCIMA QUINTA: PENALIDADES

Si EL CONTRATISTA incurre en retraso injustificado en la ejecución de las prestaciones objeto del contrato, LA ENTIDAD le aplica automáticamente una penalidad por mora por cada día de atraso, de acuerdo a la siguiente fórmula:

$$\text{Penalidad Diaria} = \frac{0.10 \times \text{monto vigente}}{F \times \text{plazo vigente en días}}$$

Donde:

F = 0.15 para plazos mayores a sesenta (60) días o;

³⁴ De conformidad con el numeral 180.2 del artículo 180 del Reglamento, los adelantos para materiales e insumos, no pueden superar el veinte por ciento (20%) del monto del contrato original, y en el caso de contratos bajo la modalidad de llave en mano, en los que se haya previsto el adelanto para equipamiento y mobiliario, no pueden superar en conjunto dicho porcentaje.

³⁵ De acuerdo con el numeral 32.2 del artículo 32 de la Ley y el numeral 29.2 del artículo 29 del Reglamento, esta cláusula es obligatoria.

F = 0.40 para plazos menores o iguales a sesenta (60) días.

El retraso se justifica a través de la solicitud de ampliación de plazo debidamente aprobado. Adicionalmente, se considera justificado el retraso y en consecuencia no se aplica penalidad, cuando EL CONTRATISTA acredite, de modo objetivamente sustentado, que el mayor tiempo transcurrido no le resulta imputable. En este último caso la calificación del retraso como justificado por parte de LA ENTIDAD no da lugar al pago de gastos generales ni costos directos de ningún tipo, conforme el numeral 162.5 del artículo 162 del Reglamento de la Ley de Contrataciones del Estado.

Adicionalmente a la penalidad por mora se aplicarán las siguientes penalidades:

Otras penalidades			
N°	Supuesto de aplicación de penalidad	Forma de cálculo	Procedimiento
1	Cuando el personal acreditado permanece menos de sesenta (60) días desde el inicio de su participación en la ejecución del contrato o del íntegro del plazo de ejecución, si este es menor a los sesenta (60) días, de conformidad con las disposiciones establecidas en el numeral 190.2 del artículo 190 del Reglamento.	[INCLUIR LA FORMA DE CÁLCULO, QUE NO PUEDE SER MENOR A LA MITAD DE UNA UNIDAD IMPOSITIVA TRIBUTARIA (0.5 UIT) NI MAYOR A UNA (1) UIT] por cada día de ausencia del personal en obra en el plazo previsto.	Según informe del [CONSIGNAR INSPECTOR O SUPERVISOR DE LA OBRA, SEGÚN CORRESPONDA].
2	En caso el contratista incumpla con su obligación de ejecutar la prestación con el personal acreditado o debidamente sustituido.	[INCLUIR LA FORMA DE CÁLCULO, QUE NO PUEDE SER MENOR A LA MITAD DE UNA UNIDAD IMPOSITIVA TRIBUTARIA (0.5 UIT) NI MAYOR A UNA (1) UIT] por cada día de ausencia del personal en obra.	Según informe del [CONSIGNAR INSPECTOR O SUPERVISOR DE LA OBRA, SEGÚN CORRESPONDA].
3	[INCLUIR OTRAS PENALIDADES, DE SER EL CASO]		

En caso se haya autorizado el uso del cuaderno de obra físico, incluir la siguiente penalidad³⁶:

Otras penalidades			
N°	Supuesto de aplicación de penalidad	Forma de cálculo	Procedimiento
(...)	<i>Si el contratista o su personal, no permite el acceso al cuaderno de obra al [CONSIGNAR INSPECTOR O SUPERVISOR DE LA OBRA, SEGÚN CORRESPONDA], impidiéndole anotar las ocurrencias.</i>	<i>Cinco por mil (5/1000) del monto de la valorización del periodo por cada día de dicho impedimento.</i>	<i>Según informe del [CONSIGNAR INSPECTOR O SUPERVISOR DE LA OBRA, SEGÚN CORRESPONDA].</i>
<i>Esta penalidad solo aplica si el cuaderno de obra es físico.</i>			

Importante

De haberse previsto otras penalidades a las previstas, incluir los supuestos de aplicación de penalidad, la forma de cálculo de la penalidad para cada supuesto y el procedimiento mediante el cual se verifica el supuesto a penalizar, conforme el artículo 163 del Reglamento de la Ley de Contrataciones del Estado.

³⁶ De conformidad con el numeral 9.3 de la Directiva N° 009-2020-OSCE/PRE "Lineamientos para el uso del Cuaderno de Obra Digital", excepcionalmente, una Entidad, de manera previa a la convocatoria del procedimiento de selección de la contratación de una obra, puede solicitar autorización para usar un cuaderno de obra físico, cuando en el lugar donde se ejecuta la obra no haya acceso a internet. Para dicho efecto, debe presentar la respectiva solicitud, por cada contrato de obra, a través del formato previsto en el Anexo N° 1 de dicha Directiva.

Estas penalidades se deducen de las valorizaciones o en la liquidación final, según corresponda; o si fuera necesario, se cobra del monto resultante de la ejecución de la garantía de fiel cumplimiento.

La penalidad por mora y las otras penalidades pueden alcanzar cada una un monto máximo equivalente al diez por ciento (10%) del monto del contrato vigente, o de ser el caso, del ítem que debió ejecutarse.

Cuando se llegue a cubrir el monto máximo de la penalidad por mora o el monto máximo para otras penalidades, LA ENTIDAD puede resolver el contrato por incumplimiento.

CLÁUSULA DÉCIMA SEXTA: RESOLUCIÓN DEL CONTRATO

Cualquiera de las partes puede resolver el contrato, de conformidad con el numeral 32.3 del artículo 32 y artículo 36 de la Ley de Contrataciones del Estado, y el artículo 164 de su Reglamento. De darse el caso, LA ENTIDAD procederá de acuerdo a lo establecido en los artículos 165 y 207 del Reglamento de la Ley de Contrataciones del Estado.

CLÁUSULA DÉCIMA SÉTIMA: RESPONSABILIDAD DE LAS PARTES

Cuando se resuelva el contrato por causas imputables a algunas de las partes, se debe resarcir los daños y perjuicios ocasionados, a través de la indemnización correspondiente. Ello no obsta la aplicación de las sanciones administrativas, penales y pecuniarias a que dicho incumplimiento diere lugar, en el caso que éstas correspondan.

Lo señalado precedentemente no exime a ninguna de las partes del cumplimiento de las demás obligaciones previstas en el presente contrato.

CLÁUSULA DÉCIMA OCTAVA: ANTICORRUPCIÓN

EL CONTRATISTA declara y garantiza no haber, directa o indirectamente, o tratándose de una persona jurídica a través de sus socios, integrantes de los órganos de administración, apoderados, representantes legales, funcionarios, asesores o personas vinculadas a las que se refiere el artículo 7 del Reglamento de la Ley de Contrataciones del Estado, ofrecido, negociado o efectuado, cualquier pago o, en general, cualquier beneficio o incentivo ilegal en relación al contrato.

Asimismo, el CONTRATISTA se obliga a conducirse en todo momento, durante la ejecución del contrato, con honestidad, probidad, veracidad e integridad y de no cometer actos ilegales o de corrupción, directa o indirectamente o a través de sus socios, accionistas, participacionistas, integrantes de los órganos de administración, apoderados, representantes legales, funcionarios, asesores y personas vinculadas a las que se refiere el artículo 7 del Reglamento de la Ley de Contrataciones del Estado.

Además, EL CONTRATISTA se compromete a i) comunicar a las autoridades competentes, de manera directa y oportuna, cualquier acto o conducta ilícita o corrupta de la que tuviera conocimiento; y ii) adoptar medidas técnicas, organizativas y/o de personal apropiadas para evitar los referidos actos o prácticas.

Finalmente, EL CONTRATISTA se compromete a no colocar a los funcionarios públicos con los que deba interactuar, en situaciones reñidas con la ética. En tal sentido, reconoce y acepta la prohibición de ofrecerles a éstos cualquier tipo de obsequio, donación, beneficio y/o gratificación, ya sea de bienes o servicios, cualquiera sea la finalidad con la que se lo haga.

CLÁUSULA DÉCIMA NOVENA: MARCO LEGAL DEL CONTRATO

Sólo en lo no previsto en este contrato, en la Ley de Contrataciones del Estado y su Reglamento, en las directivas que emita el OSCE y demás normativa especial que resulte aplicable, serán de aplicación supletoria las disposiciones pertinentes del Código Civil vigente, cuando corresponda, y demás normas de derecho privado.

CLÁUSULA VIGÉSIMA: SOLUCIÓN DE CONTROVERSIAS³⁷

³⁷ De acuerdo con el numeral 225.3 del artículo 225 del Reglamento, las partes pueden recurrir al arbitraje ad hoc cuando las

Las controversias que surjan entre las partes durante la ejecución del contrato se resuelven mediante conciliación o arbitraje, según el acuerdo de las partes.

Cualquiera de las partes tiene derecho a iniciar el arbitraje a fin de resolver dichas controversias dentro del plazo de caducidad previsto en la Ley de Contrataciones del Estado y su Reglamento.

Facultativamente, cualquiera de las partes tiene el derecho a solicitar una conciliación dentro del plazo de caducidad correspondiente, según lo señalado en el artículo 224 del Reglamento de la Ley de Contrataciones del Estado, sin perjuicio de recurrir al arbitraje, en caso no se llegue a un acuerdo entre ambas partes o se llegue a un acuerdo parcial. Las controversias sobre nulidad del contrato solo pueden ser sometidas a arbitraje.

El Laudo arbitral emitido es inapelable, definitivo y obligatorio para las partes desde el momento de su notificación, según lo previsto en el numeral 45.21 del artículo 45 de la Ley de Contrataciones del Estado.

Importante para la Entidad

De acuerdo con lo dispuesto en el numeral 243.4 del artículo 243 del Reglamento, la obligatoriedad de someter a Junta de Resolución de Disputas las controversias en los contratos de obra por montos superiores a veinte millones con 00/100 Soles (S/ 20 000 000,00), es obligatoria. Asimismo, el sometimiento de la solución de controversias a una Junta de Resolución de Disputas en los contratos cuyos montos sean iguales o menores a veinte millones con 00/100 Soles (S/ 20 000 000,00) es facultativa. En tal sentido, según lo previsto en el Anexo N° 2 de la Directiva N° 012-2019-OSCE/CD incluir la siguiente cláusula, según corresponda:

CLÁUSULA VIGÉSIMA PRIMERA: JUNTA DE RESOLUCIÓN DE DISPUTAS

Las partes acuerdan para la solución de las controversias derivadas del presente Contrato de Obra conformar una Junta de Resolución de Disputas (en adelante, la JRD) de acuerdo a las disposiciones de la Ley de Contrataciones del Estado, su Reglamento y las directivas que emita OSCE al respecto (en adelante, las "Normas Aplicables a la JRD"); encargando su organización y administración al [DENOMINACIÓN O RAZÓN SOCIAL DEL CENTRO DE ADMINISTRACIÓN DESIGNADO POR LAS PARTES AL CUAL ENCARGAN LA ORGANIZACIÓN DE LA JRD].

La JRD estará compuesta por [TRES (3) MIEMBROS / UN (1) MIEMBRO], los/el cual/es será/n designado/s conforme a las Normas Aplicables a la JRD.

Todas las controversias generadas entre las partes con ocasión al presente Contrato de Obra deben ser sometidas, en primer lugar, a la decisión de la JRD de conformidad con las Normas Aplicables a las JRD.

La decisión que emita la JRD es vinculante y, por tanto, de inmediato y obligatorio cumplimiento para las partes conforme a lo establecido en las Normas Aplicables a la JRD. El incumplimiento de la decisión otorga a la parte afectada la potestad de resolver el contrato, previo aviso requiriendo el cumplimiento.

En caso alguna de las Partes no esté de acuerdo con la decisión emitida por la JRD, podrá someter la controversia a arbitraje conforme a lo establecido en las Normas Aplicables a la JRD. Las Partes acuerdan que es condición obligatoria para el inicio del arbitraje el haber concluido de modo previo el procedimiento ante la JRD.

Si una Parte no manifiesta su disconformidad con una decisión emitida por la JRD en el plazo previsto en las Normas Aplicables a las JRD, entonces dicha decisión adquiere el carácter de definitiva y no podrá ser sometida a arbitraje. Si una Parte manifiesta su disconformidad con una decisión emitida por la JRD en el plazo previsto en las Normas Aplicables a las JRD, pero no inicia el arbitraje respectivo en el plazo previsto en dichas Normas, aquella adquiere la calidad de definitiva.

Incorporar o eliminar, según corresponda

CLÁUSULA VIGÉSIMA SEGUNDA: FACULTAD DE ELEVAR A ESCRITURA PÚBLICA

controversias deriven de procedimientos de selección cuyo valor referencial sea menor o igual a cinco millones con 00/100 soles (S/ 5 000 000,00).

Cualquiera de las partes puede elevar el presente contrato a Escritura Pública corriendo con todos los gastos que demande esta formalidad.

CLÁUSULA VIGÉSIMA TERCERA: DOMICILIO PARA EFECTOS DE LA EJECUCIÓN CONTRACTUAL

Las partes declaran el siguiente domicilio para efecto de las notificaciones que se realicen durante la ejecución del presente contrato:

DOMICILIO DE LA ENTIDAD: [.....]

DOMICILIO DEL CONTRATISTA: [CONSIGNAR EL DOMICILIO SEÑALADO POR EL POSTOR GANADOR DE LA BUENA PRO AL PRESENTAR LOS REQUISITOS PARA EL PERFECCIONAMIENTO DEL CONTRATO]

La variación del domicilio aquí declarado de alguna de las partes debe ser comunicada a la otra parte, formalmente y por escrito, con una anticipación no menor de quince (15) días calendario.

De acuerdo con las bases integradas, la oferta y las disposiciones del presente contrato, las partes lo firman por duplicado en señal de conformidad en la ciudad de [.....] al [CONSIGNAR FECHA].

“LA ENTIDAD”

“EL CONTRATISTA”

Importante

Este documento puede firmarse digitalmente si ambas partes cuentan con firma digital, según la Ley N° 27269, Ley de Firmas y Certificados Digitales³⁸.

³⁸ Para mayor información sobre la normativa de firmas y certificados digitales ingresar a: <https://www.indecopi.gob.pe/web/firmas-digitales/firmar-y-certificados-digitales>

CAPÍTULO VI CONSTANCIA DE PRESTACIÓN DE EJECUCIÓN DE OBRA

De conformidad con el artículo 169 del Reglamento, se deja expresa constancia de la culminación de la prestación derivada del contrato mencionado en el numeral 3 del presente documento.

1 DATOS DEL DOCUMENTO	Número del documento			
	Fecha de emisión del documento			
2 DATOS DEL CONTRATISTA	Nombre, denominación o razón social			
	RUC			
	EN CASO EL CONTRATISTA SEA UN CONSORCIO, ADEMÁS SE DEBERÁ REGISTRAR LA SIGUIENTE INFORMACIÓN:			
	Nombre o razón social del integrante del consorcio	RUC	%	Descripción de las obligaciones
3 DATOS DEL CONTRATO	Número del contrato			
	Tipo y número del procedimiento de selección			
	Descripción del objeto del contrato			
	Fecha de suscripción del contrato			
	Monto del contrato			
4 DATOS DE LA OBRA	Denominación de la obra			
	Ubicación de la obra (Región, Provincia y Distrito)			
	Nombres y apellidos del Supervisor de la Obra			
	Plazo de ejecución de la obra	Plazo original	días calendario	
		Ampliación(es) de plazo	días calendario	
		Total plazo	días calendario	
		Fecha de culminación de la obra		
		Fecha de recepción de la obra		
	Monto de la obra	Fecha de liquidación de la obra		
		Número de adicionales de obra		
		Monto total de los adicionales		
		Número de deductivos		
Monto total de los deductivos				
Monto total de la obra (sólo componente de obra)				

5 APLICACIÓN DE PENALIDADES	Monto de las penalidades por mora				
	Monto de otras penalidades				
	Monto total de las penalidades aplicadas				
6 SOLUCIÓN DE CONTROVERSIAS DEL CONTRATO	Junta de Resolución de Disputas	Si		No	
	Arbitraje	Si		No	
	N° de arbitrajes				
7 DATOS DE LA ENTIDAD	Nombre de la Entidad				
	RUC de la Entidad				
	Nombres y apellidos del funcionario que emite la constancia				
	Cargo que ocupa en la Entidad				
	Teléfono de contacto				
8					
	NOMBRE, FIRMA Y SELLO DEL FUNCIONARIO COMPETENTE				

ANEXOS

ANEXO N° 1

DECLARACIÓN JURADA DE DATOS DEL POSTOR

Señores

COMITÉ DE SELECCIÓN

LICITACIÓN PÚBLICA N° 002-2023-MPN-CS

Presente.-

El que se suscribe, [.....], postor y/o Representante Legal de [CONSIGNAR EN CASO DE SER PERSONA JURÍDICA], identificado con [CONSIGNAR TIPO DE DOCUMENTO DE IDENTIDAD] N° [CONSIGNAR NÚMERO DE DOCUMENTO DE IDENTIDAD], con poder inscrito en la localidad de [CONSIGNAR EN CASO DE SER PERSONA JURÍDICA] en la Ficha N° [CONSIGNAR EN CASO DE SER PERSONA JURÍDICA] Asiento N° [CONSIGNAR EN CASO DE SER PERSONA JURÍDICA], **DECLARO BAJO JURAMENTO** que la siguiente información se sujeta a la verdad:

Nombre, Denominación o Razón Social :			
Domicilio Legal :			
RUC :	Teléfono(s) :		
Correo electrónico :			

Autorización de notificación por correo electrónico:

Autorizo que se notifiquen al correo electrónico indicado las siguientes actuaciones:

1. Solicitud de reducción de la oferta económica.
2. Solicitud de subsanación de los requisitos para perfeccionar el contrato.
3. Solicitud para presentar los documentos para perfeccionar el contrato, según orden de prelación, de conformidad con lo previsto en el artículo 141 del Reglamento.
4. Respuesta a la solicitud de acceso al expediente de contratación.

Asimismo, me comprometo a remitir la confirmación de recepción, en el plazo máximo de dos (2) días hábiles de recibida la comunicación.

[CONSIGNAR CIUDAD Y FECHA]

.....
Firma, Nombres y Apellidos del postor o Representante legal, según corresponda

Importante

La notificación dirigida a la dirección de correo electrónico consignada se entenderá válidamente efectuada cuando la Entidad reciba acuse de recepción.

Importante

Cuando se trate de consorcios, la declaración jurada es la siguiente:

ANEXO N° 1

DECLARACIÓN JURADA DE DATOS DEL POSTOR

Señores

COMITÉ DE SELECCIÓN

LICITACIÓN PÚBLICA N° 002-2023-MPN-CS

Presente.-

El que se suscribe, [.....], representante común del consorcio [CONSIGNAR EL NOMBRE DEL CONSORCIO], identificado con [CONSIGNAR TIPO DE DOCUMENTO DE IDENTIDAD] N° [CONSIGNAR NÚMERO DE DOCUMENTO DE IDENTIDAD], **DECLARO BAJO JURAMENTO** que la siguiente información se sujeta a la verdad:

Datos del consorciado 1			
Nombre, Denominación o Razón Social :			
Domicilio Legal :			
RUC :	Teléfono(s) :		
Correo electrónico :			

Datos del consorciado 2			
Nombre, Denominación o Razón Social :			
Domicilio Legal :			
RUC :	Teléfono(s) :		
Correo electrónico :			

Datos del consorciado ...			
Nombre, Denominación o Razón Social :			
Domicilio Legal :			
RUC :	Teléfono(s) :		
Correo electrónico :			

Autorización de notificación por correo electrónico:

Correo electrónico del consorcio:

Autorizo que se notifiquen al correo electrónico indicado las siguientes actuaciones:

1. Solicitud de reducción de la oferta económica.
2. Solicitud de subsanación de los requisitos para perfeccionar el contrato.
3. Solicitud para presentar los documentos para perfeccionar el contrato, según orden de prelación, de conformidad con lo previsto en el artículo 141 del Reglamento.
4. Respuesta a la solicitud de acceso al expediente de contratación.

Asimismo, me comprometo a remitir la confirmación de recepción, en el plazo máximo de dos (2) días hábiles de recibida la comunicación.

[CONSIGNAR CIUDAD Y FECHA]

.....
**Firma, Nombres y Apellidos del representante
común del consorcio**

Importante

La notificación dirigida a la dirección de correo electrónico consignada se entenderá válidamente efectuada cuando la Entidad reciba acuse de recepción.

ANEXO N° 2

**DECLARACIÓN JURADA
(ART. 52 DEL REGLAMENTO DE LA LEY DE CONTRATACIONES DEL ESTADO)**

Señores
COMITÉ DE SELECCIÓN
LICITACIÓN PÚBLICA N° 002-2023-MPN-CS
Presente.-

Mediante el presente el suscrito, postor y/o Representante Legal de [CONSIGNAR EN CASO DE SER PERSONA JURÍDICA], declaro bajo juramento:

- i. No haber incurrido y me obligo a no incurrir en actos de corrupción, así como a respetar el principio de integridad.
- ii. No tener impedimento para postular en el procedimiento de selección ni para contratar con el Estado, conforme al artículo 11 de la Ley de Contrataciones del Estado.
- iii. Conocer las sanciones contenidas en la Ley de Contrataciones del Estado y su Reglamento, así como las disposiciones aplicables de la Ley N° 27444, Ley del Procedimiento Administrativo General.
- iv. Participar en el presente proceso de contratación en forma independiente sin mediar consulta, comunicación, acuerdo, arreglo o convenio con ningún proveedor; y, conocer las disposiciones del Decreto Legislativo N° 1034, Decreto Legislativo que aprueba la Ley de Represión de Conductas Anticompetitivas.
- v. Conocer, aceptar y someterme a las bases, condiciones y reglas del procedimiento de selección.
- vi. Ser responsable de la veracidad de los documentos e información que presento en el presente procedimiento de selección.
- vii. Comprometerme a mantener la oferta presentada durante el procedimiento de selección y a perfeccionar el contrato, en caso de resultar favorecido con la buena pro.

[CONSIGNAR CIUDAD Y FECHA]

.....
**Firma, Nombres y Apellidos del postor o
Representante legal, según corresponda**

Importante

En el caso de consorcios, cada integrante debe presentar esta declaración jurada, salvo que sea presentada por el representante común del consorcio.

ANEXO N° 3

DECLARACIÓN JURADA DE CUMPLIMIENTO DEL EXPEDIENTE TÉCNICO

Señores

COMITÉ DE SELECCIÓN

LICITACIÓN PÚBLICA N° 002-2023-MPN-CS

Presente.-

Es grato dirigirme a usted, para hacer de su conocimiento que luego de haber examinado las bases y demás documentos del procedimiento de la referencia y, conociendo todos los alcances y las condiciones detalladas en dichos documentos, el postor que suscribe ofrece la ejecución de la obra [CONSIGNAR EL OBJETO DE LA CONVOCATORIA], de conformidad con el respectivo Expediente Técnico y las demás condiciones que se indican en el numeral 3.1 del Capítulo III de la sección específica de las bases y los documentos del procedimiento.

[CONSIGNAR CIUDAD Y FECHA]

.....
**Firma, Nombres y Apellidos del postor o
Representante legal o común, según corresponda**

ANEXO N° 4

DECLARACIÓN JURADA DE PLAZO DE EJECUCIÓN DE LA OBRA

Señores
COMITÉ DE SELECCIÓN
LICITACIÓN PÚBLICA N° 002-2023-MPN-CS
Presente.-

Mediante el presente, con pleno conocimiento de las condiciones que se exigen en las bases del procedimiento de la referencia, me comprometo a ejecutar la obra [CONSIGNAR LA DENOMINACIÓN DE LA CONVOCATORIA] en el plazo de [CONSIGNAR EL PLAZO OFERTADO, EL CUAL DEBE SER EXPRESADO EN DÍAS CALENDARIO] días calendario.

[CONSIGNAR CIUDAD Y FECHA]

.....
Firma, Nombres y Apellidos del postor o
Representante legal o común, según corresponda

Importante para la Entidad

- *Cuando en el expediente de contratación establezca que la obra debe ejecutarse bajo la modalidad de ejecución llave en mano, considerar lo siguiente, según corresponda.*

“Mediante el presente, con pleno conocimiento de las condiciones que se exigen en las bases del procedimiento de la referencia, me comprometo a ejecutar la obra [CONSIGNAR LA DENOMINACIÓN DE LA CONVOCATORIA], su equipamiento, mobiliario y montaje hasta la puesta en servicio, en el plazo de [CONSIGNAR EL PLAZO OFERTADO, EL CUAL DEBE ESTAR EXPRESADO EN DÍAS CALENDARIO] días calendario”³⁹

“Mediante el presente, con pleno conocimiento de las condiciones que se exigen en las bases del procedimiento de la referencia, me comprometo a ejecutar la obra [CONSIGNAR LA DENOMINACIÓN DE LA CONVOCATORIA], su equipamiento, mobiliario y montaje hasta la puesta en servicio, en el plazo de [CONSIGNAR EL PLAZO OFERTADO, EL CUAL DEBE ESTAR EXPRESADO EN DÍAS CALENDARIO] días calendario, y la ejecución de la operación asistida de la obra en el plazo de [CONSIGNAR EL PLAZO OFERTADO DE LA PRESTACIÓN ASISTIDA DE LA OBRA, EL CUAL DEBE ESTAR EXPRESADO EN DÍAS CALENDARIO] días calendario.”⁴⁰

Incluir las disposiciones, según corresponda. Una vez culminada la elaboración de las bases, las notas que no se incorporen deben ser eliminadas

³⁹ Este párrafo debe ser incluido en el caso de obras que se ejecuten bajo la modalidad de ejecución llave en mano que no incluya operación asistida.

⁴⁰ Este párrafo debe ser incluido en el caso de obras que se ejecuten bajo la modalidad de ejecución llave en mano que incluya operación asistida.

ANEXO N° 5

PROMESA DE CONSORCIO

(Sólo para el caso en que un consorcio se presente como postor)

Señores

COMITÉ DE SELECCIÓN

LICITACIÓN PÚBLICA N° 002-2023-MPN-CS

Presente.-

Los suscritos declaramos expresamente que hemos convenido en forma irrevocable, durante el lapso que dure el procedimiento de selección, para presentar una oferta conjunta a la **LICITACIÓN PÚBLICA N° [CONSIGNAR NOMENCLATURA DEL PROCEDIMIENTO]**.

Asimismo, en caso de obtener la buena pro, nos comprometemos a formalizar el contrato de consorcio, de conformidad con lo establecido por el artículo 140 del Reglamento de la Ley de Contrataciones del Estado, bajo las siguientes condiciones:

a) Integrantes del consorcio

1. [NOMBRE, DENOMINACIÓN O RAZÓN SOCIAL DEL CONSORCIADO 1].
2. [NOMBRE, DENOMINACIÓN O RAZÓN SOCIAL DEL CONSORCIADO 2].

b) Designamos a [CONSIGNAR NOMBRES Y APELLIDOS DEL REPRESENTANTE COMÚN], identificado con [CONSIGNAR TIPO DE DOCUMENTO DE IDENTIDAD] N° [CONSIGNAR NÚMERO DE DOCUMENTO DE IDENTIDAD], como representante común del consorcio para efectos de participar en todos los actos referidos al procedimiento de selección, suscripción y ejecución del contrato correspondiente con [CONSIGNAR NOMBRE DE LA ENTIDAD].

Asimismo, declaramos que el representante común del consorcio no se encuentra impedido, inhabilitado ni suspendido para contratar con el Estado.

c) Fijamos nuestro domicilio legal común en [.....].

d) Las obligaciones que corresponden a cada uno de los integrantes del consorcio son las siguientes:

1. OBLIGACIONES DE [NOMBRE, DENOMINACIÓN O RAZÓN SOCIAL DEL CONSORCIADO 1] [%]⁴¹

[DESCRIBIR LAS OBLIGACIONES DEL CONSORCIADO 1]

2. OBLIGACIONES DE [NOMBRE, DENOMINACIÓN O RAZÓN SOCIAL DEL CONSORCIADO 2] [%]⁴²

[DESCRIBIR LAS OBLIGACIONES DEL CONSORCIADO 2]

TOTAL OBLIGACIONES

100%⁴³

[CONSIGNAR CIUDAD Y FECHA]

⁴¹ Consignar únicamente el porcentaje total de las obligaciones, el cual debe ser expresado en número entero, sin decimales.

⁴² Consignar únicamente el porcentaje total de las obligaciones, el cual debe ser expresado en número entero, sin decimales.

⁴³ Este porcentaje corresponde a la sumatoria de los porcentajes de las obligaciones de cada uno de los integrantes del consorcio.

.....
Consortiado 1
Nombres, apellidos y firma del Consortiado 1
o de su Representante Legal
Tipo y N° de Documento de Identidad

.....
Consortiado 2
Nombres, apellidos y firma del Consortiado 2
o de su Representante Legal
Tipo y N° de Documento de Identidad

Importante

De conformidad con el artículo 52 del Reglamento, las firmas de los integrantes del consorcio deben ser legalizadas.

Importante para la Entidad

*En caso de la contratación de la ejecución de una obra bajo el sistema a precios unitarios **incluir el siguiente anexo:***

Esta nota deberá ser eliminada una vez culminada la elaboración de las bases

ANEXO N° 6

PRECIO DE LA OFERTA

ÍTEM N° [INDICAR NÚMERO]

Señores

COMITÉ DE SELECCIÓN

LICITACIÓN PÚBLICA N° 002-2023-MPN-CS

Presente.-

Es grato dirigirme a usted, para hacer de su conocimiento que, de acuerdo con las bases, mi oferta es la siguiente:

[INCLUIR LA ESTRUCTURA DEL PRESUPUESTO DE OBRA, A FIN DE QUE EL POSTOR CONSIGNE LOS PRECIOS UNITARIOS Y EL PRECIO TOTAL DE SU OFERTA, TAL COMO SE MUESTRA DE MANERA REFERENCIAL EN EL SIGUIENTE EJEMPLO:

N° ITEM	PARTIDA	UNIDAD	METRADO	PU	SUB TOTAL

1	Total costo directo (A)	
2	Gastos generales	
2.1	Gastos fijos	
2.2	Gastos variables	
	Total gastos generales (B)	
3	Utilidad (C)	
	SUBTOTAL (A+B+C)	
4	IGV ⁴⁴	
5	Monto total de la oferta	

...]

El precio de la oferta en [CONSIGNAR LA MONEDA DE LA CONVOCATORIA] incluye todos los tributos, seguros, transporte, inspecciones, pruebas y, de ser el caso, los costos laborales conforme a la legislación vigente, así como cualquier otro concepto que pueda tener incidencia sobre el costo de la obra a ejecutar; excepto la de aquellos postores que gocen de alguna exoneración legal, no incluirán en el precio de su oferta los tributos respectivos.

[CONSIGNAR CIUDAD Y FECHA]

⁴⁴ Para el cálculo del IGV, aplica el redondeo previsto en la Resolución de Superintendencia SUNAT N° 025-2000/SUNAT o norma que la reemplace. En ese sentido, el porcentaje se calcula considerando dos (2) decimales. Para efectos del redondeo
i) Si el primer decimal siguiente es inferior a cinco (5), el valor permanecerá igual, suprimiéndose los decimales posteriores
y ii) Si el primer decimal siguiente es igual o superior a cinco (5), el valor será incrementado en un centésimo.

.....
**Firma, Nombres y Apellidos del postor o
Representante legal o común, según corresponda**

Importante

- *En caso que el postor reduzca su oferta, según lo previsto en el artículo 68 del Reglamento, debe presentar nuevamente este Anexo.*
- *El postor que goce de alguna exoneración legal, debe indicar que su oferta no incluye el tributo materia de la exoneración, debiendo incluir el siguiente texto:*

“Mi oferta no incluye [CONSIGNAR EL TRIBUTO MATERIA DE LA EXONERACIÓN]”.
- *El análisis de precios unitarios y el detalle de los gastos generales fijos y variables no se presentan en la oferta, sino para el perfeccionamiento del contrato.*

Importante para la Entidad

- *A fin de facilitar la labor del comité de selección, se recomienda publicar conjuntamente con las bases un archivo en Excel del presupuesto de la obra conforme el expediente técnico a fin de que los postores puedan utilizarlo al momento de elaborar su oferta. En tal caso, consignar lo siguiente:*

“Adicionalmente al documento escaneado del presente anexo, el postor puede adjuntar el archivo en Excel del presupuesto de la obra (que fue publicado conjuntamente con las bases), completando la información que sustenta el precio de su oferta. En caso de divergencia prevalece el documento escaneado del precio de la oferta”.
- *En caso de procedimientos según relación de ítems, consignar lo siguiente:*

“El postor debe presentar el precio de su oferta en forma independiente, en los ítems que se presente”.
- *En caso de contratación de obras por paquete, consignar lo siguiente:*

“El postor debe presentar el precio de su oferta con el detalle de cada obra incluida en el paquete”.
- *En caso de contrataciones que conlleven la ejecución de prestaciones accesorias, consignar lo siguiente:*

“El postor debe detallar en el precio de su oferta, el monto correspondiente a la prestación principal y las prestaciones accesorias”.
- *Si durante la fase de actos preparatorios, las Entidades advierten que es posible la participación de proveedores que gozan del beneficio de la exoneración del IGV prevista en la Ley N° 27037, Ley de Promoción de la Inversión en la Amazonía, consignar lo siguiente:*

“La oferta de los postores que presenten la Declaración Jurada de cumplimiento de condiciones para la aplicación de la exoneración del IGV (Anexo N° 7), debe encontrarse dentro de los límites del valor referencial sin IGV”.

Incluir las disposiciones, según corresponda. Una vez culminada la elaboración de las bases, las notas que no se incorporen deben ser eliminadas

Importante para la Entidad

En caso de la contratación de la ejecución de una obra bajo el sistema a suma alzada incluir el siguiente anexo:

Esta nota deberá ser eliminada una vez culminada la elaboración de las bases

ANEXO N° 6

PRECIO DE LA OFERTA

ÍTEM N° [INDICAR NÚMERO]

Señores
COMITÉ DE SELECCIÓN
LICITACIÓN PÚBLICA N° 002-2023-MPN-CS
Presente.-

Es grato dirigirme a usted, para hacer de su conocimiento que, de acuerdo con las bases, mi oferta es la siguiente:

CONCEPTO	PRECIO TOTAL
TOTAL	

El precio de la oferta [CONSIGNAR LA MONEDA DE LA CONVOCATORIA] incluye todos los tributos, seguros, transporte, inspecciones, pruebas y, de ser el caso, los costos laborales conforme a la legislación vigente, así como cualquier otro concepto que pueda tener incidencia sobre el costo de la obra a ejecutar; excepto la de aquellos postores que gocen de alguna exoneración legal, no incluirán en el precio de su oferta los tributos respectivos.

[CONSIGNAR CIUDAD Y FECHA]

.....
Firma, Nombres y Apellidos del postor o
Representante legal o común, según corresponda

Importante

- El postor debe adjuntar el desagregado de partidas que sustenta su oferta, tal como se muestra de manera referencial en el siguiente ejemplo:*

N° ITEM	PARTIDA	UNIDAD	METRADO	PU	SUB TOTAL
1	Total costo directo (A)				
2	Gastos generales				
2.1	Gastos fijos				
2.2	Gastos variables				

	Total gastos generales (B)	
3	Utilidad (C)	
	SUBTOTAL (A+B+C)	
4	IGV ⁴⁵	
5	Monto total de la oferta	

- *En caso que el postor reduzca su oferta, según lo previsto en el artículo 68 del Reglamento, debe presentar nuevamente este Anexo.*
- *El postor que goce de alguna exoneración legal, debe indicar que su oferta no incluye el tributo materia de la exoneración, debiendo incluir el siguiente texto:*
“Mi oferta no incluye [CONSIGNAR EL TRIBUTO MATERIA DE LA EXONERACIÓN]”.
- *De ser el caso, el análisis de precios unitarios y el detalle de los gastos generales fijos y variables no se presentan en la oferta, sino para el perfeccionamiento del contrato.*

Importante para la Entidad

- *A fin de facilitar la labor del comité de selección, se recomienda publicar conjuntamente con las bases un archivo en Excel del presupuesto de la obra conforme el expediente técnico a fin de que los postores puedan utilizarlo al momento de elaborar su oferta. En tal caso, consignar lo siguiente:*
“Adicionalmente al documento escaneado del presente anexo, el postor puede adjuntar el archivo en Excel del presupuesto de la obra (que fue publicado conjuntamente con las bases), completando la información que sustenta el precio de su oferta. En caso de divergencia prevalece el documento escaneado del precio de la oferta”.
- *En caso de procedimientos según relación de ítems, consignar lo siguiente:*
“El postor debe presentar el precio de su oferta en forma independiente, en los ítems que se presente”.
- *En caso de contratación de obras por paquete, consignar lo siguiente:*
“El postor debe presentar el precio de su oferta con el detalle de cada obra incluida en el paquete”.
- *En caso de contrataciones que conllevan la ejecución de prestaciones accesorias, consignar lo siguiente:*
“El postor debe detallar en el precio de su oferta, el monto correspondiente a la prestación principal y las prestaciones accesorias”.
- *Si durante la fase de actos preparatorios, las Entidades advierten que es posible la participación de proveedores que gozan del beneficio de la exoneración del IGV prevista en la Ley N° 27037, Ley de Promoción de la Inversión en la Amazonía, consignar lo siguiente:*
“La oferta de los postores que presenten la Declaración Jurada de cumplimiento de condiciones para la aplicación de la exoneración del IGV (Anexo N° 7), debe encontrarse dentro de los límites del valor referencial sin IGV”.

Incluir las disposiciones, según corresponda. Una vez culminada la elaboración de las bases, las notas que no se incorporen deben ser eliminadas

⁴⁵ Para el cálculo del IGV, aplica el redondeo previsto en la Resolución de Superintendencia SUNAT N° 025-2000/SUNAT o norma que la reemplace. En ese sentido, el porcentaje se calcula considerando dos (2) decimales. Para efectos del redondeo i) Si el primer decimal siguiente es inferior a cinco (5), el valor permanecerá igual, suprimiéndose los decimales posteriores y ii) Si el primer decimal siguiente es igual o superior a cinco (5), el valor será incrementado en un centésimo.

Importante para la Entidad

En caso de la contratación de la ejecución de una obra bajo el esquema mixto de suma alzada y precios unitarios incluir el siguiente anexo:

Esta nota deberá ser eliminada una vez culminada la elaboración de las bases

ANEXO N° 6

PRECIO DE LA OFERTA

ÍTEM N° [INDICAR NÚMERO]

Señores

COMITÉ DE SELECCIÓN

LICITACIÓN PÚBLICA N° 002-2023-MPN-CS

Presente.-

Es grato dirigirme a usted, para hacer de su conocimiento que, de acuerdo con las bases, mi oferta es la siguiente:

[INCLUIR LA ESTRUCTURA DEL PRESUPUESTO DE OBRA EXTRAIDA DEL EXPEDIENTE TÉCNICO DE LOS COMPONENTES, CUYAS CANTIDADES Y MAGNITUDES ESTÁN DEFINIDAS, A FIN DE QUE EL POSTOR CONSIGNE LOS PRECIOS UNITARIOS Y EL PRECIO TOTAL DE SU OFERTA, TAL COMO SE MUESTRA DE MANERA REFERENCIAL EN EL SIGUIENTE EJEMPLO:

OFERTA A PRECIOS UNITARIOS DE LOS COMPONENTES SIGUIENTES:

N° ITEM	PARTIDA	UNIDAD	METRADO	PU	SUB TOTAL

1	Total costo directo (A)	
2	Gastos generales	
2.1	Gastos fijos	
2.2	Gastos variables	
	Total gastos generales (B)	
3	Utilidad (C)	
	SUBTOTAL (A+B+C)	
4	IGV ⁴⁶	
5	Monto del componente a precios unitarios	

...]

OFERTA A SUMA ALZADA DE LOS COMPONENTES SIGUIENTES:

CONCEPTO	PRECIO
Monto del componente a suma alzada	

Asimismo, el postor debe adjuntar el desagregado de partidas que sustenta su oferta a suma alzada, tal como se muestra de manera referencial en el siguiente ejemplo:

⁴⁶ Para el cálculo del IGV, aplica el redondeo previsto en la Resolución de Superintendencia SUNAT N° 025-2000/SUNAT o norma que la reemplace. En ese sentido, el porcentaje se calcula considerando dos (2) decimales. Para efectos del redondeo i) Si el primer decimal siguiente es inferior a cinco (5), el valor permanecerá igual, suprimiéndose los decimales posteriores y ii) Si el primer decimal siguiente es igual o superior a cinco (5), el valor será incrementado en un centésimo.

N° ITEM	PARTIDA	UNIDAD	METRADO	PU	SUB TOTAL

1	Total costo directo (A)	
2	Gastos generales	
2.1	Gastos fijos	
2.2	Gastos variables	
	Total gastos generales (B)	
3	Utilidad (C)	
	SUBTOTAL (A+B+C)	
4	IGV ⁴⁷	
5	Monto de la oferta a suma alzada	

Monto total de la oferta	
--------------------------	--

El precio de la oferta [CONSIGNAR LA MONEDA DE LA CONVOCATORIA] incluye todos los tributos, seguros, transporte, inspecciones, pruebas y, de ser el caso, los costos laborales conforme a la legislación vigente, así como cualquier otro concepto que pueda tener incidencia sobre el costo de la obra a ejecutar; excepto la de aquellos postores que gocen de alguna exoneración legal, no incluirán en el precio de su oferta los tributos respectivos.

[CONSIGNAR CIUDAD Y FECHA]

.....
**Firma, Nombres y Apellidos del postor o
Representante legal o común, según corresponda**

Importante

- *En caso que el postor reduzca su oferta, según lo previsto en el artículo 68 del Reglamento, debe presentar nuevamente este Anexo.*
- *El postor que goce de alguna exoneración legal, debe indicar que su oferta no incluye el tributo materia de la exoneración, debiendo incluir el siguiente texto:*

"Mi oferta no incluye [CONSIGNAR EL TRIBUTO MATERIA DE LA EXONERACIÓN]"
- *El análisis de precios unitarios y el detalle de los gastos generales fijos y variables no se presentan en la oferta, sino para el perfeccionamiento del contrato.*

Importante para la Entidad

- *A fin de facilitar la labor del comité de selección, se recomienda publicar conjuntamente con las bases un archivo en Excel del presupuesto de la obra conforme el expediente técnico a fin de*

⁴⁷ Para el cálculo del IGV, aplica el redondeo previsto en la Resolución de Superintendencia SUNAT N° 025-2000/SUNAT o norma que la reemplace. En ese sentido, el porcentaje se calcula considerando dos (2) decimales. Para efectos del redondeo i) Si el primer decimal siguiente es inferior a cinco (5), el valor permanecerá igual, suprimiéndose los decimales posteriores y ii) Si el primer decimal siguiente es igual o superior a cinco (5), el valor será incrementado en un centésimo.

que los postores puedan utilizarlo al momento de elaborar su oferta. En tal caso, consignar lo siguiente:

“Adicionalmente al documento escaneado del presente anexo, el postor puede adjuntar el archivo en Excel del presupuesto de la obra (que fue publicado conjuntamente con las bases), completando la información que sustenta el precio de su oferta. En caso de divergencia prevalece el documento escaneado del precio de la oferta”.

- *En caso de procedimientos según relación de ítems, consignar lo siguiente:*

“El postor debe presentar el precio de su oferta en forma independiente, en los ítems que se presente”.

- *En caso de contratación de obras por paquete, consignar lo siguiente:*

“El postor debe presentar el precio de su oferta con el detalle de cada obra incluida en el paquete”.

- *En caso de contrataciones que conllevan la ejecución de prestaciones accesorias, consignar lo siguiente:*

“El postor debe detallar en el precio de su oferta, el monto correspondiente a la prestación principal y las prestaciones accesorias”.

- *Si durante la fase de actos preparatorios, las Entidades advierten que es posible la participación de proveedores que gozan del beneficio de la exoneración del IGV prevista en la Ley N° 27037, Ley de Promoción de la Inversión en la Amazonía, consignar lo siguiente:*

*“La oferta de los postores que presenten la Declaración Jurada de cumplimiento de condiciones para la aplicación de la exoneración del IGV (**Anexo N° 8**), debe encontrarse dentro de los límites del valor referencial sin IGV”.*

Incluir las disposiciones, según corresponda. Una vez culminada la elaboración de las bases, las notas que no se incorporen deben ser eliminadas

Importante para la Entidad

Si durante la fase de actos preparatorios, las Entidades advierten que es posible la participación de proveedores que gozan del beneficio de la exoneración del IGV prevista en la Ley N° 27037, Ley de Promoción de la Inversión en la Amazonía, incluir el siguiente anexo:

Esta nota deberá ser eliminada una vez culminada la elaboración de las bases

ANEXO N° 7

DECLARACIÓN JURADA DE CUMPLIMIENTO DE CONDICIONES PARA LA APLICACIÓN DE LA EXONERACIÓN DEL IGV

Señores
COMITÉ DE SELECCIÓN
LICITACIÓN PÚBLICA N° 002-2023-MPN-CS
Presente.-

Mediante el presente el suscrito, postor y/o Representante Legal de [CONSIGNAR EN CASO DE SER PERSONA JURÍDICA], declaro bajo juramento que gozo del beneficio de la exoneración del IGV previsto en la Ley N° 27037, Ley de Promoción de la Inversión en la Amazonía, dado que cumplo con las condiciones siguientes:

- 1.- Que el domicilio fiscal de la empresa⁴⁸ se encuentra ubicada en la Amazonía y coincide con el lugar establecido como sede central (donde tiene su administración y lleva su contabilidad);
- 2.- Que la empresa se encuentra inscrita en las Oficinas Registrales de la Amazonía (exigible en caso de personas jurídicas);
- 3.- Que, al menos el setenta por ciento (70%) de los activos fijos de la empresa se encuentran en la Amazonía; y
- 4.- Que la empresa no ejecuta obras fuera de la Amazonía.

[CONSIGNAR CIUDAD Y FECHA]

.....
Firma, Nombres y Apellidos del postor o Representante legal, según corresponda

Importante

Quando se trate de consorcios, esta declaración jurada será presentada por cada uno de los integrantes del consorcio, salvo que se trate de consorcios con contabilidad independiente, en cuyo caso debe ser suscrita por el representante común, debiendo indicar su condición de consorcio con contabilidad independiente y el número de RUC del consorcio.

⁴⁸ En el artículo 1 del "Reglamento de las Disposiciones Tributarias contenidas en la Ley de Promoción de la Inversión en la Amazonía" se define como "empresa" a las "Personas naturales, sociedades conyugales, sucesiones indivisas y personas consideradas jurídicas por la Ley del Impuesto a la Renta, generadoras de rentas de tercera categoría, ubicadas en la Amazonía. Las sociedades conyugales son aquéllas que ejerzan la opción prevista en el Artículo 16 de la Ley del Impuesto a la Renta."

Importante para la Entidad

En el caso de procedimientos por relación de ítems cuando la obra se ejecute fuera de la provincia de Lima y Callao y el monto del valor referencial de algún ítem no supere los novecientos mil Soles (S/ 900,000.00) debe considerarse el siguiente anexo:

Esta nota deberá ser eliminada una vez culminada la elaboración de las bases.

ANEXO N° 8

**SOLICITUD DE BONIFICACIÓN DEL DIEZ POR CIENTO (10%) POR OBRAS EJECUTADAS FUERA DE LA PROVINCIA DE LIMA Y CALLAO
(DE SER EL CASO, SOLO PRESENTAR ESTA SOLICITUD EN EL ÍTEM [CONSIGNAR EL N° DEL ÍTEM O ÍTEMS CUYO VALOR REFERENCIAL NO SUPERA LOS NOVECIENTOS MIL SOLES (S/ 900,000.00)])**

Señores
COMITÉ DE SELECCIÓN
LICITACIÓN PÚBLICA N° 002-2023-MPN-CS
Presente.-

Mediante el presente el suscrito, postor y/o Representante Legal de [CONSIGNAR EN CASO DE SER PERSONA JURIDICA], solicito la asignación de la bonificación del diez por ciento (10%) sobre el puntaje total en [CONSIGNAR EL ÍTEM O ITEMS, SEGÚN CORRESPONDA, EN LOS QUE SE SOLICITA LA BONIFICACIÓN] debido a que el domicilio de mi representada se encuentra ubicado en la provincia o provincia colindante donde se ejecuta la obra.

[CONSIGNAR CIUDAD Y FECHA]

.....
Firma, Nombres y Apellidos del postor o Representante legal, según corresponda

Importante

- *Para asignar la bonificación, el comité de selección, verifica el domicilio consignado por el postor en el Registro Nacional de Proveedores (RNP).*
- *Para que el postor pueda acceder a la bonificación, debe cumplir con las condiciones establecidas en el literal f) del artículo 50 del Reglamento.*

Importante

Cuando se trate de consorcios, la declaración jurada es la siguiente:

ANEXO N° 8

SOLICITUD DE BONIFICACIÓN DEL DIEZ POR CIENTO (10%) POR OBRAS EJECUTADAS FUERA DE LA PROVINCIA DE LIMA Y CALLAO
(DE SER EL CASO, SOLO PRESENTAR ESTA SOLICITUD EN EL ÍTEM [CONSIGNAR EL N° DEL ÍTEM O ÍTEMS CUYO VALOR REFERENCIAL NO SUPERA LOS NOVECIENTOS MIL SOLES (S/ 900,000.00)])

Señores

COMITÉ DE SELECCIÓN

LICITACIÓN PÚBLICA N° 002-2023-MPN-CS

Presente.-

Mediante el presente el que se suscribe, [...], representante común del consorcio [CONSIGNAR EL NOMBRE DEL CONSORCIO], solicito la asignación de la bonificación del diez por ciento (10%) sobre el puntaje total en [CONSIGNAR EL ÍTEM O ÍTEMS, SEGÚN CORRESPONDA, EN LOS QUE SE SOLICITA LA BONIFICACIÓN] debido a que los domicilios de todos los integrantes del consorcio se encuentran ubicados en la provincia o provincias colindantes donde se ejecuta la obra.

[CONSIGNAR CIUDAD Y FECHA]

.....
**Firma, Nombres y Apellidos del representante
común del consorcio**

Importante

- *Para asignar la bonificación, el comité de selección, verifica el domicilio consignado de los integrantes del consorcio, en el Registro Nacional de Proveedores (RNP).*
- *Para que un consorcio pueda acceder a la bonificación, cada uno de sus integrantes debe cumplir con las condiciones establecidas en el literal f) del artículo 50 del Reglamento.*

ANEXO N° 9

**DECLARACIÓN JURADA
(NUMERAL 49.4 DEL ARTÍCULO 49 DEL REGLAMENTO)**

Señores
COMITÉ DE SELECCIÓN
LICITACIÓN PÚBLICA N° 002-2023-MPN-CS
Presente.-

Mediante el presente el suscrito, postor y/o Representante Legal de [CONSIGNAR EN CASO DE SER PERSONA JURÍDICA], declaro que la experiencia que acredito de la empresa [CONSIGNAR LA DENOMINACIÓN DE LA PERSONA JURÍDICA] como consecuencia de una reorganización societaria, no se encuentra en el supuesto establecido en el numeral 49.4 del artículo 49 del Reglamento.

[CONSIGNAR CIUDAD Y FECHA]

.....
**Firma, Nombres y Apellidos del postor o
Representante legal, según corresponda**

Importante

A efectos de cautelar la veracidad de esta declaración, el postor puede verificar la información de la Relación de Proveedores Sancionados por el Tribunal de Contrataciones del Estado con Sanción Vigente en <http://portal.osce.gob.pe/mp/content/relación-de-proveedores-sancionados>.

También le asiste dicha facultad al órgano encargado de las contrataciones o al órgano de la Entidad al que se le haya asignado la función de verificación de la oferta presentada por el postor ganador de la buena pro.

ANEXO N° 10

EXPERIENCIA DEL POSTOR EN LA ESPECIALIDAD

Señores
COMITÉ DE SELECCIÓN
LICITACIÓN PÚBLICA N° 002-2023-MPN-CS
Presente.-

Mediante el presente, el suscrito detalla lo siguiente como EXPERIENCIA EN OBRAS SIMILARES:

Nº	CLIENTE	OBJETO DEL CONTRATO	Nº CONTRATO	FECHA DEL CONTRATO ⁴⁹	FECHA DE RECEPCIÓN DE LA OBRA	EXPERIENCIA PROVENIENTE ⁵⁰ DE:	MONEDA	IMPORTE ⁵¹	TIPO DE CAMBIO VENTA ⁵²	MONTO FACTURADO ACUMULADO ⁵³
1										
2										
3										
4										
5										
6										

⁴⁹ Se refiere a la fecha de suscripción del contrato.

⁵⁰ Si el titular de la experiencia no es el postor, consignar si dicha experiencia corresponde a la matriz en caso que el postor sea sucursal, o fue transmitida por reorganización societaria, debiendo acompañar la documentación sustentatoria correspondiente. Al respecto, según la Opinión N° 216-2017/DTN "Considerando que la sociedad matriz y la sucursal constituyen la misma persona jurídica, la sucursal puede acreditar como suya la experiencia de su matriz". Del mismo modo, según lo previsto en la Opinión N° 010-2013/DTN, "... en una operación de reorganización societaria que comprende tanto una fusión como una escisión, la sociedad resultante podrá acreditar como suya la experiencia de la sociedad incorporada o absorbida, que se extingue producto de la fusión; asimismo, si en virtud de la escisión se transfiere un bloque patrimonial consistente en una línea de negocio completa, la sociedad resultante podrá acreditar como suya la experiencia de la sociedad escindida, correspondiente a la línea de negocio transmitida. De esta manera, la sociedad resultante podrá emplear la experiencia transmitida, como consecuencia de la reorganización societaria antes descrita, en los futuros procesos de selección en los que participe".

⁵¹ Se refiere al monto del contrato ejecutado incluido adicionales y reducciones, de ser el caso.

⁵² El tipo de cambio venta debe corresponder al publicado por la SBS correspondiente a la fecha de suscripción del contrato.

⁵³ Consignar en la moneda establecida para el valor referencial.

Nº	CLIENTE	OBJETO DEL CONTRATO	Nº CONTRATO	FECHA DEL CONTRATO ⁴⁹	FECHA DE RECEPCIÓN DE LA OBRA	EXPERIENCIA PROVENIENTE ⁵⁰ DE:	MONEDA	IMPORTE ⁵¹	TIPO DE CAMBIO VENTA ⁵²	MONTO FACTURADO ACUMULADO ⁵³
7										
8										
9										
10										
TOTAL										

[CONSIGNAR CIUDAD Y FECHA]

.....
Firma, Nombres y Apellidos del postor o
Representante legal o común, según corresponda

Nota para la Entidad

En el caso de procedimientos por relación de ítems cuando el monto del valor referencial de algún ítem corresponda a una Adjudicación Simplificada, se incluye el siguiente anexo:

Esta nota deberá ser eliminada una vez culminada la elaboración de las bases

ANEXO N° 11

SOLICITUD DE BONIFICACIÓN DEL CINCO POR CIENTO (5%) POR TENER LA CONDICIÓN DE MICRO Y PEQUEÑA EMPRESA
ITEM [CONSIGNAR EL N° DEL ÍTEM O ÍTEMS CUYO VALOR REFERENCIAL CORRESPONDE A UNA AS]

Señores
COMITÉ DE SELECCIÓN
LICITACIÓN PÚBLICA N° 002-2023-MPN-CS
Presente.-

Mediante el presente el suscrito, postor y/o Representante legal de [CONSIGNAR EN CASO DE SER PERSONA JURÍDICA], solicito la asignación de la bonificación del cinco por ciento (5%) sobre el puntaje total obtenido, debido a que mi representada cuenta con la condición de micro y pequeña empresa.

[CONSIGNAR CIUDAD Y FECHA]

.....
Firma, Nombres y Apellidos del postor o Representante legal o común, según corresponda

Importante

- Para asignar la bonificación, el comité de selección, según corresponda, verifica la página web del Ministerio de Trabajo y Promoción del Empleo en la sección consulta de empresas acreditadas en el REMYPE en el link <http://www2.trabajo.gob.pe/servicios-en-linea-2-2/>.
- Para que un consorcio pueda acceder a la bonificación, cada uno de sus integrantes debe cumplir con la condición de micro y pequeña empresa.

ANEXO N° 12

**AUTORIZACIÓN DE NOTIFICACIÓN DE LA DECISIÓN DE LA ENTIDAD SOBRE LA
SOLICITUD DE AMPLIACIÓN DE PLAZO MEDIANTE MEDIOS ELECTRÓNICOS DE
COMUNICACIÓN**

(DOCUMENTO A PRESENTAR EN EL PERFECCIONAMIENTO DEL CONTRATO)

Señores

COMITÉ DE SELECCIÓN

LICITACIÓN PÚBLICA N° 002-2023-MPN-CS

Presente.-

El que se suscribe, [.....], postor adjudicado y/o Representante Legal de [CONSIGNAR EN CASO DE SER PERSONA JURÍDICA], identificado con [CONSIGNAR TIPO DE DOCUMENTO DE IDENTIDAD] N° [CONSIGNAR NÚMERO DE DOCUMENTO DE IDENTIDAD], autorizo que durante la ejecución del contrato se me notifique al correo electrónico [INDICAR EL CORREO ELECTRÓNICO] lo siguiente:

✓ Notificación de la decisión de la Entidad respecto a la solicitud de ampliación de plazo.

[CONSIGNAR CIUDAD Y FECHA]

.....
**Firma, Nombres y Apellidos del postor o
Representante legal o común, según
corresponda**

Importante

La notificación de la decisión de la Entidad respecto a la solicitud de ampliación de plazo se efectúa por medios electrónicos de comunicación, siempre que se cuente con la autorización correspondiente y sea posible obtener un acuse de recibo a través del mecanismo utilizado.