

BASES ESTÁNDAR DE ADJUDICACIÓN SIMPLIFICADA PARA LA CONTRATACIÓN DEL SERVICIO DE CONSULTORÍA DE OBRA

Aprobado mediante Directiva N° 001-2019-OSCE/CD



SUB DIRECCIÓN DE NORMATIVIDAD – DIRECCIÓN TÉCNICO NORMATIVA
ORGANISMO SUPERVISOR DE LAS CONTRATACIONES DEL ESTADO - OSCE

SIMBOLOGÍA UTILIZADA:

N°	Símbolo	Descripción
1	[ABC] / [.....]	La información solicitada dentro de los corchetes sombreados debe ser completada por la Entidad durante la elaboración de las bases.
2	[ABC] / [.....]	Es una indicación, o información que deberá ser completada por la Entidad con posterioridad al otorgamiento de la buena pro para el caso específico de la elaboración de la PROFORMA DEL CONTRATO; o por los proveedores, en el caso de los ANEXOS de la oferta.
3	<div>Importante</div> <div>• Abc</div>	Se refiere a consideraciones importantes a tener en cuenta por el órgano encargado de las contrataciones o comité de selección, según corresponda y por los proveedores.
4	<div>Advertencia</div> <div>• Abc</div>	Se refiere a advertencias a tener en cuenta por el órgano encargado de las contrataciones o comité de selección, según corresponda y por los proveedores.
5	<div>Importante para la Entidad</div> <div>• Xyz</div>	Se refiere a consideraciones importantes a tener en cuenta por el órgano encargado de las contrataciones o comité de selección, según corresponda y deben ser eliminadas una vez culminada la elaboración de las bases.

CARACTERÍSTICAS DEL DOCUMENTO:

Las bases estándar deben ser elaboradas en formato WORD, y deben tener las siguientes características:

N°	Características	Parámetros
1	Márgenes	Superior : 2.5 cm Inferior: 2.5 cm Izquierda: 2.5 cm Derecha: 2.5 cm
2	Fuente	Arial
3	Estilo de Fuente	Normal: Para el contenido en general Cursiva: Para el encabezado y pie de página Para las Consideraciones importantes (Ítem 3 del cuadro anterior)
4	Color de Fuente	Automático: Para el contenido en general Azul : Para las Consideraciones importantes (Ítem 3 del cuadro anterior)
5	Tamaño de Letra	16 : Para las dos primeras hojas de las Secciones General y Específica 11 : Para el nombre de los Capítulos. 10 : Para el cuerpo del documento en general 9 : Para el encabezado y pie de página Para el contenido de los cuadros, pudiendo variar, según la necesidad 8 : Para las Notas al pie
6	Alineación	Justificada: Para el contenido en general y notas al pie. Centrada : Para la primera página, los títulos de las Secciones y nombres de los Capítulos)
7	Interlineado	Sencillo
8	Espaciado	Anterior : 0 Posterior : 0
9	Subrayado	Para los nombres de las Secciones y para resaltar o hacer hincapié en algún concepto

INSTRUCCIONES DE USO:

- Una vez registrada la información solicitada dentro de los corchetes sombreados en gris, el texto deberá quedar en letra tamaño 10, con estilo normal, sin formato de negrita y sin sombreado.
- La nota **IMPORTANTE** no puede ser modificada ni eliminada en la Sección General. En el caso de la Sección Específica debe seguirse la instrucción que se indica en dicha nota.

BASES ESTÁNDAR DE ADJUDICACIÓN SIMPLIFICADA PARA LA CONTRATACIÓN DEL SERVICIO DE CONSULTORÍA DE OBRA¹

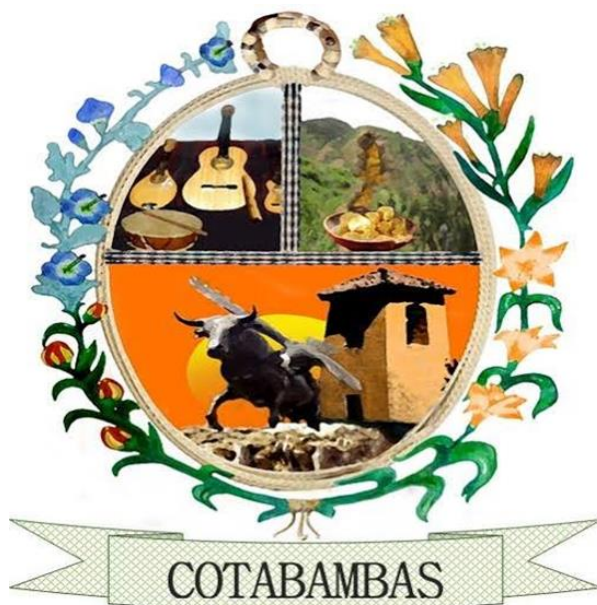

ADJUDICACIÓN SIMPLIFICADA N° 08-2024-MDC-CS

PRIMERA CONVOCATORIA

CONTRATACIÓN DEL SERVICIO DE CONSULTORÍA DE OBRA

CONTRATACIÓN DE SERVICIO DE CONSULTORÍA DE OBRA PARA LA ELABORACIÓN DE EXPEDIENTE TÉCNICO DEL PROYECTO: MEJORAMIENTO, AMPLIACION DE LOS SERVICIOS EDUCATIVOS EN LA INSTITUCION EDUCATIVA INTEGRADA DE COLCA DE LA LOCALIDAD DE COLCA, DISTRITO DE COTABAMBAS - COTABAMBAS - APURIMAC.

COTABAMBAS, DICIEMBRE DE 2024.

¹ Estas Bases se utilizarán para la contratación del servicio de consultoría de obra. Para tal efecto, se deberá tener en cuenta la siguiente definición:

Consultoría de obra: Servicios profesionales altamente calificados consistente en la elaboración del expediente técnico de obras, en la supervisión de la elaboración del expediente técnico de obra o en la supervisión de obras.

DEBER DE COLABORACIÓN

La Entidad y todo proveedor que se someta a las presentes Bases, sea como participante, postor y/o contratista, deben conducir su actuación conforme a los principios previstos en la Ley de Contrataciones del Estado.

En este contexto, se encuentran obligados a prestar su colaboración al OSCE y a la Secretaría Técnica de la Comisión de Defensa de la Libre Competencia del INDECOPI, en todo momento según corresponda a sus competencias, a fin de comunicar presuntos casos de fraude, colusión y corrupción por parte de los funcionarios y servidores de la Entidad, así como los proveedores y demás actores que participan en el proceso de contratación.

De igual forma, deben poner en conocimiento del OSCE y a la Secretaría Técnica de la Comisión de Defensa de la Libre Competencia del INDECOPI los indicios de conductas anticompetitivas que se presenten durante el proceso de contratación, en los términos del Decreto Legislativo N° 1034, "Ley de Represión de Conductas Anticompetitivas", o norma que la sustituya, así como las demás normas de la materia.

La Entidad y todo proveedor que se someta a las presentes Bases, sea como participante, postor y/o contratista del proceso de contratación deben permitir al OSCE o a la Secretaría Técnica de la Comisión de Defensa de la Libre Competencia del INDECOPI el acceso a la información referida a las contrataciones del Estado que sea requerida, prestar testimonio o absolución de posiciones que se requieran, entre otras formas de colaboración.

SECCIÓN GENERAL

DISPOSICIONES COMUNES DEL PROCEDIMIENTO DE SELECCIÓN

(ESTA SECCIÓN NO DEBE SER MODIFICADA EN NINGÚN EXTREMO, BAJO SANCIÓN DE NULIDAD)

CAPÍTULO I ETAPAS DEL PROCEDIMIENTO DE SELECCIÓN

1.1. REFERENCIAS

Cuando en el presente documento se mencione la palabra Ley, se entiende que se está haciendo referencia a la Ley N° 30225, Ley de Contrataciones del Estado, y cuando se mencione la palabra Reglamento, se entiende que se está haciendo referencia al Reglamento de la Ley de Contrataciones del Estado aprobado por Decreto Supremo N° 344-2018-EF.

Las referidas normas incluyen sus respectivas modificaciones, de ser el caso.

1.2. CONVOCATORIA

Se realiza a través de su publicación en el SEACE de conformidad con lo señalado en el artículo 54 del Reglamento, en la fecha señalada en el calendario del procedimiento de selección, debiendo adjuntar las bases y resumen ejecutivo.

1.3. REGISTRO DE PARTICIPANTES

El registro de participantes se realiza conforme al artículo 55 del Reglamento. En el caso de un consorcio, basta que se registre uno (1) de sus integrantes.

Importante

- *Para registrarse como participante en un procedimiento de selección convocado por las Entidades del Estado Peruano, es necesario que los proveedores cuenten con inscripción vigente y estar habilitados ante el Registro Nacional de Proveedores (RNP) que administra el Organismo Supervisor de las Contrataciones del Estado (OSCE). Para obtener mayor información, se puede ingresar a la siguiente dirección electrónica: www.rnp.gob.pe.*
- *Los proveedores que deseen registrar su participación deben ingresar al SEACE utilizando su Certificado SEACE (usuario y contraseña). Asimismo, deben observar las instrucciones señaladas en el documento de orientación "Guía para el registro de participantes electrónico" publicado en <https://www2.seace.gob.pe/>.*
- *En caso los proveedores no cuenten con inscripción vigente en el RNP y/o se encuentren inhabilitados o suspendidos para ser participantes, postores y/o contratistas, el SEACE restringirá su registro, quedando a potestad de estos intentar nuevamente registrar su participación en el procedimiento de selección en cualquier otro momento, dentro del plazo establecido para dicha etapa, siempre que haya obtenido la vigencia de su inscripción o quedado sin efecto la sanción que le impuso el Tribunal de Contrataciones del Estado.*

1.4. FORMULACIÓN DE CONSULTAS Y OBSERVACIONES A LAS BASES

La formulación de consultas y observaciones a las bases se efectúa de conformidad con lo establecido en los numerales 72.1 y 72.2 del artículo 72 del Reglamento, así como el literal a) del artículo 89 del Reglamento.

Importante

No pueden formularse consultas ni observaciones respecto del contenido de una ficha de homologación aprobada. Las consultas y observaciones que se formulen sobre el particular, se tienen como no presentadas.

1.5. ABSOLUCIÓN DE CONSULTAS, OBSERVACIONES E INTEGRACIÓN DE BASES

La absolución de consultas, observaciones e integración de las bases se realizan conforme a las disposiciones previstas en el numeral 72.4 del artículo 72 y el literal a) del artículo 89 del Reglamento.

Importante

- *No se absolverán consultas y observaciones a las bases que se presenten en forma física.*
- *Cuando exista divergencia entre lo indicado en el pliego de absolución de consultas y observaciones y la integración de bases, prevalece lo absuelto en el referido pliego; sin perjuicio, del deslinde de responsabilidades correspondiente.*

1.6. FORMA DE PRESENTACIÓN DE OFERTAS

Las ofertas se presentan conforme lo establecido en el artículo 59 y en el artículo 90 del Reglamento.

Las declaraciones juradas, formatos o formularios previstos en las bases que conforman la oferta deben estar debidamente firmados por el postor (firma manuscrita o digital, según la Ley N° 27269, Ley de Firmas y Certificados Digitales²). Los demás documentos deben ser visados por el postor. En el caso de persona jurídica, por su representante legal, apoderado o mandatario designado para dicho fin y, en el caso de persona natural, por este o su apoderado. No se acepta el pegado de la imagen de una firma o visto. Las ofertas se presentan foliadas.

Importante

- *Los formularios electrónicos que se encuentran en el SEACE y que los proveedores deben llenar para presentar sus ofertas, tienen carácter de declaración jurada.*
- *En caso la información contenida en los documentos escaneados que conforman la oferta no coincida con lo declarado a través del SEACE, prevalece la información declarada en los documentos escaneados.*
- *No se tomará en cuenta las ofertas que se presenten en físico a la Entidad.*

1.7. PRESENTACIÓN Y APERTURA DE OFERTAS

El participante presentará su oferta de manera electrónica a través del SEACE, desde las 00:01 horas hasta las 23:59 horas del día establecido para el efecto en el cronograma del procedimiento; adjuntando el archivo digitalizado que contenga los documentos que conforman la oferta de acuerdo a lo requerido en las bases.

El participante debe verificar antes de su envío, bajo su responsabilidad, que el archivo pueda ser descargado y su contenido sea legible.

Importante

Los integrantes de un consorcio no pueden presentar ofertas individuales ni conformar más de un consorcio en un procedimiento de selección, o en un determinado ítem cuando se trate de procedimientos de selección según relación de ítems.

² Para mayor información sobre la normativa de firmas y certificados digitales ingresar a: <https://www.indecopi.gob.pe/web/firmas-digitales/firmar-y-certificados-digitales>

En la apertura electrónica de la oferta técnica, el órgano encargado de las contrataciones o el comité de selección, según corresponda, verifica la presentación de lo exigido en la sección específica de las bases de conformidad con el numeral 81.2 del artículo 81 del Reglamento y determina si las ofertas responden a las características y/o requisitos y condiciones de los Términos de Referencia, detallados en la sección específica de las bases. De no cumplir con lo requerido, la oferta se considera no admitida.

1.8. CALIFICACIÓN Y EVALUACIÓN DE LAS OFERTAS

La calificación y evaluación de los postores se realiza conforme los requisitos de calificación y factores de evaluación que se indican en la sección específica de las bases.

La evaluación técnica y económica se realiza sobre la base de:

Oferta técnica : 100 puntos
Oferta económica : 100 puntos

1.8.1 CALIFICACIÓN DE LAS OFERTAS TÉCNICAS

La calificación de las ofertas técnicas se realiza conforme a lo establecido en el numeral 82.1 del artículo 82 del Reglamento.

1.8.2 EVALUACIÓN DE LAS OFERTAS TÉCNICAS

La evaluación de las ofertas técnicas se realiza conforme a lo establecido en los numerales 82.2 y 82.3 del artículo 82 del Reglamento.

1.8.3 APERTURA Y EVALUACIÓN DE OFERTAS ECONÓMICAS

El órgano encargado de las contrataciones o el comité de selección, según corresponda, evalúa las ofertas económicas y determina el puntaje total de las ofertas conforme a lo dispuesto en el artículo 83 del Reglamento así como los coeficientes de ponderación previstos en la sección específica de las bases.

Importante

En el caso de contratación de consultorías de obras a ser prestadas fuera de la provincia de Lima y Callao, cuyo valor referencial no supere los doscientos mil Soles (S/200,000.00), a solicitud del postor se asigna una bonificación equivalente al diez por ciento (10%) sobre el puntaje total obtenido por los postores con domicilio en la provincia donde prestará el servicio, o en las provincias colindantes, sean o no pertenecientes al mismo departamento o región. El domicilio es el consignado en la constancia de inscripción ante el RNP³. Lo mismo aplica en el caso de procedimientos de selección por relación de ítems, cuando algún ítem no supera el monto señalado anteriormente.

1.9. SUBSANACIÓN DE LAS OFERTAS

La subsanación de las ofertas se sujeta a lo establecido en el artículo 60 del Reglamento. El plazo que se otorgue para la subsanación no puede ser inferior a un (1) día hábil.

La solicitud de subsanación se realiza de manera electrónica a través del SEACE y será remitida al correo electrónico consignado por el postor al momento de realizar su inscripción en el RNP, siendo su responsabilidad el permanente seguimiento de las notificaciones a dicho

³ La constancia de inscripción electrónica se visualizará en el portal web del Registro Nacional de Proveedores: www.rnp.gob.pe

correo. La notificación de la solicitud se entiende efectuada el día de su envío al correo electrónico.

La presentación de las subsanaciones se realiza a través del SEACE. No se tomará en cuenta la subsanación que se presente en físico a la Entidad.

1.10. OTORGAMIENTO DE LA BUENA PRO

La buena pro se otorga luego de la evaluación correspondiente según lo indicado en el numeral 1.8.3 de la presente sección.

Previo al otorgamiento de la buena pro, el órgano encargado de las contrataciones o el comité de selección, según corresponda, aplica lo dispuesto en el artículo 68 del Reglamento, sobre el rechazo de las ofertas, de ser el caso.

En el supuesto de que dos (2) o más ofertas empaten, el otorgamiento de la buena pro se efectúa siguiendo estrictamente el orden señalado en el numeral 91.2 del artículo 91 del Reglamento.

El desempate mediante sorteo se realiza de manera electrónica a través del SEACE.

Definida la oferta ganadora, el órgano encargado de las contrataciones o el comité de selección, según corresponda, otorga la buena pro, mediante su publicación en el SEACE, incluyendo el cuadro comparativo y las actas debidamente motivadas de los resultados de la admisión, no admisión, calificación, descalificación, evaluación, rechazo y el otorgamiento de la buena pro.

1.11. CONSENTIMIENTO DE LA BUENA PRO

Cuando se hayan presentado dos (2) o más ofertas, el consentimiento de la buena pro se produce a los cinco (5) días hábiles siguientes de la notificación de su otorgamiento, sin que los postores hayan ejercido el derecho de interponer el recurso de apelación.

En caso que se haya presentado una sola oferta, el consentimiento de la buena pro se produce el mismo día de la notificación de su otorgamiento.

El consentimiento del otorgamiento de la buena pro se publica en el SEACE al día hábil siguiente de producido.

Importante

Una vez consentido el otorgamiento de la buena pro, el órgano encargado de las contrataciones o el órgano de la Entidad al que se haya asignado tal función realiza la verificación de la oferta presentada por el postor ganador de la buena pro conforme lo establecido en el numeral 64.6 del artículo 64 del Reglamento.

CAPÍTULO II

SOLUCIÓN DE CONTROVERSIAS DURANTE EL PROCEDIMIENTO DE SELECCIÓN

2.1. RECURSO DE APELACIÓN

A través del recurso de apelación se pueden impugnar los actos dictados durante el desarrollo del procedimiento de selección hasta antes del perfeccionamiento del contrato.

El recurso de apelación se presenta ante la Entidad convocante, y es conocido y resuelto por su Titular, cuando el valor referencial sea igual o menor a cincuenta (50) UIT. Cuando el valor referencial sea mayor a dicho monto, el recurso de apelación se presenta ante y es resuelto por el Tribunal de Contrataciones del Estado.

En los procedimientos de selección según relación de ítems, el valor referencial total del procedimiento determina ante quién se presenta el recurso de apelación.

Los actos que declaren la nulidad de oficio, la cancelación del procedimiento de selección y otros actos emitidos por el Titular de la Entidad que afecten la continuidad de este, se impugnan ante el Tribunal de Contrataciones del Estado.

Importante

- *Una vez otorgada la buena pro, el órgano encargado de las contrataciones o el comité de selección, según corresponda, está en la obligación de permitir el acceso de los participantes y postores al expediente de contratación, salvo la información calificada como secreta, confidencial o reservada por la normativa de la materia, a más tardar dentro del día siguiente de haberse solicitado por escrito.*
- *A efectos de recoger la información de su interés, los postores pueden valerse de distintos medios, tales como: (i) la lectura y/o toma de apuntes, (ii) la captura y almacenamiento de imágenes, e incluso (iii) pueden solicitar copia de la documentación obrante en el expediente, siendo que, en este último caso, la Entidad deberá entregar dicha documentación en el menor tiempo posible, previo pago por tal concepto.*
- *El recurso de apelación se presenta ante la Mesa de Partes del Tribunal o ante las oficinas desconcentradas del OSCE o en la Unidad de Trámite Documentario de la Entidad, según corresponda.*

2.2. PLAZOS DE INTERPOSICIÓN DEL RECURSO DE APELACIÓN

La apelación contra el otorgamiento de la buena pro o contra los actos dictados con anterioridad a ella se interpone dentro de los cinco (5) días hábiles siguientes de haberse notificado el otorgamiento de la buena pro.

La apelación contra los actos dictados con posterioridad al otorgamiento de la buena pro, contra la declaración de nulidad, cancelación y declaratoria de desierto del procedimiento, se interpone dentro de los cinco (5) días hábiles siguientes de haberse tomado conocimiento del acto que se desea impugnar.

CAPÍTULO III DEL CONTRATO

3.1. PERFECCIONAMIENTO DEL CONTRATO

Los plazos y el procedimiento para perfeccionar el contrato se realiza conforme a lo indicado en el artículo 141 del Reglamento.

Para perfeccionar el contrato, el postor ganador de la buena pro debe presentar los documentos señalados en el artículo 139 del Reglamento y los previstos en la sección específica de las bases.

3.2. GARANTÍAS

Las garantías que deben otorgar los postores y/o contratistas, según corresponda, son las de fiel cumplimiento del contrato y por los adelantos.

3.2.1. GARANTÍA DE FIEL CUMPLIMIENTO

Como requisito indispensable para perfeccionar el contrato, el postor ganador debe entregar a la Entidad la garantía de fiel cumplimiento del mismo por una suma equivalente al diez por ciento (10%) del monto del contrato original. Esta se mantiene vigente hasta el consentimiento de la liquidación final.

3.2.2. GARANTÍA DE FIEL CUMPLIMIENTO POR PRESTACIONES ACCESORIAS

En las contrataciones que conllevan la ejecución de prestaciones accesorias, tales como mantenimiento, reparación o actividades afines, se otorga una garantía adicional por una suma equivalente al diez por ciento (10%) del monto del contrato de la prestación accesorio, la misma que debe ser renovada periódicamente hasta el cumplimiento total de las obligaciones garantizadas.

Importante

En los contratos de consultorías de obras que celebren las Entidades con las micro y pequeñas empresas, estas últimas pueden otorgar como garantía de fiel cumplimiento el diez por ciento (10%) del monto del contrato, porcentaje que es retenido por la Entidad durante la primera mitad del número total de pagos a realizarse, de forma prorrateada en cada pago, con cargo a ser devuelto a la finalización del mismo, conforme lo establecen los numerales 149.4 y 149.5 del artículo 149 del Reglamento y numeral 151.2 del artículo 151 del Reglamento.

3.2.3. GARANTÍA POR ADELANTO

En caso se haya previsto en la sección específica de las bases la entrega de adelantos, el contratista debe presentar una garantía emitida por idéntico monto conforme a lo estipulado en el artículo 153 del Reglamento.

3.3. REQUISITOS DE LAS GARANTÍAS

Las garantías que se presenten deben ser incondicionales, solidarias, irrevocables y de realización automática en el país, al solo requerimiento de la Entidad. Asimismo, deben ser emitidas por empresas que se encuentren bajo la supervisión directa de la Superintendencia de Banca, Seguros y Administradoras Privadas de Fondos de Pensiones y que cuenten con clasificación de riesgo B o superior. Asimismo, deben estar autorizadas para emitir garantías; o

estar consideradas en la última lista de bancos extranjeros de primera categoría que periódicamente publica el Banco Central de Reserva del Perú.

Importante

Corresponde a la Entidad verificar que las garantías presentadas por el postor ganador de la buena pro y/o contratista cumplan con los requisitos y condiciones necesarios para su aceptación y eventual ejecución; sin perjuicio de la determinación de las responsabilidades funcionales que correspondan.

Advertencia

Los funcionarios de las Entidades no deben aceptar garantías emitidas bajo condiciones distintas a las establecidas en el presente numeral, debiendo tener en cuenta lo siguiente:

1. La clasificadora de riesgo que asigna la clasificación a la empresa que emite la garantía debe encontrarse listada en el portal web de la SBS (<http://www.sbs.gob.pe/sistema-financiero/clasificadoras-de-riesgo>).

2. Se debe identificar en la página web de la clasificadora de riesgo respectiva, cuál es la clasificación vigente de la empresa que emite la garantía, considerando la vigencia a la fecha de emisión de la garantía.

3. Para fines de lo establecido en el artículo 148 del Reglamento, la clasificación de riesgo B, incluye las clasificaciones B+ y B.

4. Si la empresa que otorga la garantía cuenta con más de una clasificación de riesgo emitida por distintas empresas listadas en el portal web de la SBS, bastará que en una de ellas cumpla con la clasificación mínima establecida en el Reglamento.

En caso exista alguna duda sobre la clasificación de riesgo asignada a la empresa emisora de la garantía, se deberá consultar a la clasificadora de riesgos respectiva.

De otro lado, además de cumplir con el requisito referido a la clasificación de riesgo, a efectos de verificar si la empresa emisora se encuentra autorizada por la SBS para emitir garantías, debe revisarse el portal web de dicha Entidad (<http://www.sbs.gob.pe/sistema-financiero/relacion-de-empresas-que-se-encuentran-autorizadas-a-emitar-cartas-fianza>).

Los funcionarios competentes deben verificar la autenticidad de la garantía a través de los mecanismos establecidos (consulta web, teléfono u otros) por la empresa emisora.

3.4. EJECUCIÓN DE GARANTÍAS

La Entidad puede solicitar la ejecución de las garantías conforme a los supuestos contemplados en el artículo 155 del Reglamento.

3.5. ADELANTOS

La Entidad puede entregar adelantos directos al contratista, los que en ningún caso exceden en conjunto del treinta por ciento (30%) del monto del contrato original, siempre que ello haya sido previsto en la sección específica de las bases.

3.6. PENALIDADES

3.6.1. PENALIDAD POR MORA EN LA EJECUCIÓN DE LA PRESTACIÓN

En caso de retraso injustificado del contratista en la ejecución de las prestaciones objeto del contrato, la Entidad le aplica automáticamente una penalidad por mora por cada día de atraso, de conformidad con el artículo 162 del Reglamento.

3.6.2. OTRAS PENALIDADES

La Entidad puede establecer penalidades distintas a la mencionada en el numeral precedente, según lo previsto en el artículo 163 del Reglamento y lo indicado en la sección específica de las bases.

Estos dos tipos de penalidades se calculan en forma independiente y pueden alcanzar cada una un monto máximo equivalente al diez por ciento (10%) del monto del contrato vigente, o de ser el caso, del ítem que debió ejecutarse.

3.7. PAGOS

El pago se realiza después de ejecutada la respectiva prestación, pudiendo contemplarse pagos a cuenta, según la forma establecida en la sección específica de las bases o en el contrato.

La Entidad paga las contraprestaciones pactadas a favor del contratista dentro de los diez (10) días calendario siguientes de otorgada la conformidad de los servicios, siempre que se verifiquen las condiciones establecidas en el contrato para ello, bajo responsabilidad del funcionario competente.

La conformidad se emite en un plazo máximo de quince (15) días, bajo responsabilidad del funcionario que debe emitir la conformidad.

En el caso que se haya suscrito contrato con un consorcio, el pago se realizará de acuerdo a lo que se indique en el contrato de consorcio.

Advertencia

En caso de retraso en los pagos a cuenta o pago final por parte de la Entidad, salvo que se deba a caso fortuito o fuerza mayor, esta reconoce al contratista los intereses legales correspondientes, de conformidad con el artículo 39 de la Ley y 171 del Reglamento, debiendo repetir contra los responsables de la demora injustificada.

3.8. INCUMPLIMIENTO DEL CONTRATO

Las causales para la resolución del contrato, serán aplicadas de conformidad con el artículo 36 de la Ley y 164 del Reglamento.

3.9. DISPOSICIONES FINALES

Todos los demás aspectos del presente procedimiento no contemplados en las bases se regirán supletoriamente por la Ley y su Reglamento, así como por las disposiciones legales vigentes.

SECCIÓN ESPECÍFICA

CONDICIONES ESPECIALES DEL PROCEDIMIENTO DE SELECCIÓN

(EN ESTA SECCIÓN LA ENTIDAD DEBERÁ COMPLETAR LA INFORMACIÓN EXIGIDA, DE ACUERDO A LAS INSTRUCCIONES INDICADAS)

CAPÍTULO I GENERALIDADES

1.1. ENTIDAD CONVOCANTE

Nombre : MUNICIPALIDADE DISRTRITAL DE COTABAMBAS
RUC N° : 20177427285
Domicilio legal : CALLE VIGIL S/N
Teléfono: : ---
Correo electrónico: : logisticayabastecimiento2024@gmail.com

1.2. OBJETO DE LA CONVOCATORIA

El presente procedimiento de selección tiene por objeto la CONTRATACIÓN DE SERVICIO DE CONSULTORÍA DE OBRA PARA LA ELABORACIÓN DE EXPEDIENTE TÉCNICO DEL PROYECTO: MEJORAMIENTO, AMPLIACION DE LOS SERVICIOS EDUCATIVOS EN LA INSTITUCION EDUCATIVA INTEGRADA DE COLCA DE LA LOCALIDAD DE COLCA, DISTRITO DE COTABAMBAS - COTABAMBAS - APURIMAC.

1.3. VALOR REFERENCIAL⁴

El valor referencial asciende a S/ 420,000.00 (Cuatrocientos Veinte Mil con 00/100 Soles), incluidos los impuestos de Ley y cualquier otro concepto que incida en el costo total del servicio de consultoría de obra. El valor referencial ha sido calculado al mes de NOVIEMBRE DE 2024.

Valor Referencial (VR)	Límites ⁵	
	Inferior	Superior
S/ 420,000.00	S/ 378,000.00	S/ 462,000.00

Importante

Las ofertas económicas no pueden exceder los límites del valor referencial de conformidad con el numeral 28.2 del artículo 28 de la Ley.

1.4. EXPEDIENTE DE CONTRATACIÓN

El expediente de contratación fue aprobado mediante MEMORÁNDUM N° 477-2024-GM-MDC/C el 12/12/2024.

1.5. FUENTE DE FINANCIAMIENTO

RECURSOS DETERMINADOS - CANON Y SOBRE CANON

Importante

⁴ El monto del valor referencial indicado en esta sección de las bases no debe diferir del monto del valor referencial consignado en la ficha del procedimiento en el SEACE. No obstante, de existir contradicción entre estos montos, primará el monto del valor referencial indicado en las bases aprobadas.

⁵ De acuerdo a lo señalado en el artículo 48 del Reglamento, estos límites se calculan considerando dos (2) decimales. Para ello, si el límite inferior tiene más de dos decimales, se aumenta en un dígito el valor del segundo decimal; en el caso del límite superior, se considera el valor del segundo decimal sin efectuar el redondeo.

La fuente de financiamiento debe corresponder a aquella prevista en la Ley de Equilibrio Financiero del Presupuesto del Sector Público del año fiscal en el cual se convoca el procedimiento de selección.

1.6. SISTEMA DE CONTRATACIÓN

El presente procedimiento se rige por el sistema de SUMA ALZADA, de acuerdo con lo establecido en el expediente de contratación respectivo.

Importante

En el caso de supervisión de obras, cuando se haya previsto que las actividades comprenden la liquidación del contrato de obra, la supervisión se rige bajo el sistema de tarifas mientras que la liquidación se rige bajo el sistema a suma alzada.

1.7. ALCANCES DEL REQUERIMIENTO

El alcance de la prestación está definido en el Capítulo III de la presente sección de las bases.

1.8. PLAZO DE PRESTACIÓN DEL SERVICIO DE CONSULTORÍA DE OBRA

Los servicios de consultoría de obra materia de la presente convocatoria se prestarán en el plazo de CIENTO VEINTE (120) DÍAS CALENDARIOS, contados a partir del día siguiente de la suscripción del acta de entrega de terreno, en concordancia con lo establecido en el expediente de contratación.

Importante

En el caso de supervisión de obras, el plazo inicial del contrato debe estar vinculado al del contrato de la obra a ejecutar y comprender hasta la liquidación de la obra, de conformidad con el artículo 10 de la Ley.

1.9. COSTO DE REPRODUCCIÓN Y ENTREGA DE BASES

Los participantes registrados tienen el derecho de recabar un ejemplar de las bases, para cuyo efecto deben cancelar S/ 5.00 (Cinco Con 00/100 Soles) en caja de la Entidad y recabar las bases en la Oficina de Abastecimiento.

Importante

El costo de entrega de un ejemplar de las bases no puede exceder el costo de su reproducción.

1.10. BASE LEGAL

- Ley N° 31953, Ley de Presupuesto del Sector Público para el Año Fiscal 2024.
- Ley N° 31954, Ley de Equilibrio Financiero del Presupuesto del Sector Público del año fiscal 2024.
- Ley N° 31955, Ley de Endeudamiento del Sector Público Para el Año Fiscal 2024.
- Texto Único Ordenado de la Ley N° 30225, Ley de Contrataciones del Estado, aprobada por Decreto Supremo N° 082-2019-EF.
- Reglamento de la Ley de Contrataciones del Estado aprobado mediante Decreto Supremo N° 344-2018-EF y modificatorias.
- Texto Único Ordenado de la Ley N° 27806, Ley de Transparencia y de Acceso a la Información Pública, aprobado mediante Decreto Supremo N° 043-2003-PCM.
- Ley N° 27444, Ley del Procedimiento Administrativo General.
- Decreto Legislativo N° 1440: Decreto Legislativo del Sistema Nacional de Presupuesto Público.
- Directivas y opiniones del OSCE.

- Ley N° 28044, Ley General de Educación y sus modificatorias
- Cualquier otra disposición legal vigente que permita desarrollar el objeto de la convocatoria, que no contravenga lo regulado por la Ley de Contrataciones del Estado.

Las referidas normas incluyen sus respectivas modificaciones, de ser el caso.

CAPÍTULO II DEL PROCEDIMIENTO DE SELECCIÓN

2.1. CALENDARIO DEL PROCEDIMIENTO DE SELECCIÓN

Según el cronograma de la ficha de selección de la convocatoria publicada en el SEACE.

Importante

De conformidad con la vigesimosegunda Disposición Complementaria Final del Reglamento, en caso la Entidad (Ministerios y sus organismos públicos, programas o proyectos adscritos) haya difundido el requerimiento a través del SEACE siguiendo el procedimiento establecido en dicha disposición, no procede formular consultas u observaciones al requerimiento.

2.2. CONTENIDO DE LAS OFERTAS

2.2.1. OFERTA TÉCNICA

La oferta contendrá, además de un índice de documentos⁶, la siguiente documentación:

2.2.1.1. Documentación de presentación obligatoria

A. Documentos para la admisión de la oferta

- a.1) Declaración jurada de datos del postor. (**Anexo N° 1**)
- a.2) Documento que acredite la representación de quien suscribe la oferta.

En caso de persona jurídica, copia del certificado de vigencia de poder del representante legal, apoderado o mandatario designado para tal efecto.

En caso de persona natural, copia del documento nacional de identidad o documento análogo, o del certificado de vigencia de poder otorgado por persona natural, del apoderado o mandatario, según corresponda.

En el caso de consorcios, este documento debe ser presentado por cada uno de los integrantes del consorcio que suscriba la promesa de consorcio, según corresponda.

Advertencia

De acuerdo con el artículo 4 del Decreto Legislativo N° 1246, las Entidades están prohibidas de exigir a los administrados o usuarios la información que puedan obtener directamente mediante la interoperabilidad a que se refieren los artículos 2 y 3 de dicho Decreto Legislativo. En esa medida, si la Entidad es usuaria de la Plataforma de Interoperabilidad del Estado – PIDE⁷ y siempre que el servicio web se encuentre activo en el Catálogo de Servicios de dicha plataforma, no corresponderá exigir el certificado de vigencia de poder y/o documento nacional de identidad.

- a.3) Declaración jurada de acuerdo con el literal b) del artículo 52 del Reglamento. (**Anexo N° 2**)

⁶ La omisión del índice no determina la no admisión de la oferta.

⁷ Para mayor información de las Entidades usuarias y del Catálogo de Servicios de la Plataforma de Interoperabilidad del Estado – PIDE ingresar al siguiente enlace <https://www.gobiernodigital.gob.pe/interoperabilidad/>

- a.4) Declaración jurada de cumplimiento de los Términos de Referencia contenidos en el numeral 3.1 del Capítulo III de la presente sección. (**Anexo N° 3**)
- a.5) Declaración jurada de plazo de prestación del servicio de consultoría de obra. (**Anexo N° 4**).
- a.6) Promesa de consorcio con firmas legalizadas, de ser el caso, en la que se consigne los integrantes, el representante común, el domicilio común y las obligaciones a las que se compromete cada uno de los integrantes del consorcio así como el porcentaje equivalente a dichas obligaciones. (**Anexo N° 5**)

Importante

El órgano encargado de las contrataciones o el comité de selección, según corresponda, verifica la presentación de los documentos requeridos. De no cumplir con lo requerido, la oferta se considera no admitida.

B. Documentos para acreditar los requisitos de calificación

Incorporar en la oferta los documentos que acreditan los “**Requisitos de Calificación**” que se detallan en el numeral 3.2 del Capítulo III de la presente sección de las bases.

2.2.1.2. Documentación de presentación facultativa:

- a) En el caso de microempresas y pequeñas empresas integradas por personas con discapacidad, o en el caso de consorcios conformados en su totalidad por estas empresas, deben presentar la constancia o certificado con el cual acredite su inscripción en el Registro de Empresas Promocionales para Personas con Discapacidad⁸.
- b) Incorporar en la oferta los documentos que acreditan los “**Factores de Evaluación**” establecidos en el Capítulo IV de la presente sección de las bases, a efectos de obtener el puntaje previsto en dicho Capítulo para cada factor.
- c) Solicitud de bonificación por tener la condición de micro y pequeña empresa. (**Anexo N° 11**)

Advertencia

El órgano encargado de las contrataciones o el comité de selección, según corresponda, no podrá exigir al postor la presentación de documentos que no hayan sido indicados en los acápites “Documentos para la admisión de la oferta”, “Requisitos de calificación” y “Factores de evaluación”.

2.2.2. OFERTA ECONÓMICA

La oferta económica expresada en SOLES. Adjuntar obligatoriamente el **Anexo N° 6**.

El monto total de la oferta económica y los subtotales que lo componen deben ser expresados con dos (2) decimales. Los precios unitarios o tarifas pueden ser expresados con más de dos (2) decimales.

Importante

⁸ Dicho documento se tendrá en consideración en caso de empate, conforme a lo previsto en el artículo 91 del Reglamento.

- *El órgano encargado de las contrataciones o el comité de selección, según corresponda, declara no admitidas las ofertas que no se encuentren dentro de los límites del valor referencial previstos en el numeral 28.2 del artículo 28 de la Ley.*
- *La estructura de costos, se presenta para el perfeccionamiento del contrato.*

2.3. DETERMINACIÓN DEL PUNTAJE TOTAL DE LAS OFERTAS

Una vez evaluadas las ofertas técnica y económica se procederá a determinar el puntaje total de las mismas.

El puntaje total de las ofertas es el promedio ponderado de ambas evaluaciones, obtenido de la aplicación de la siguiente fórmula:

$$PTP_i = c_1 PT_i + c_2 Pe_i$$

Donde:

- PTP_i = Puntaje total del postor i
PT_i = Puntaje por evaluación técnica del postor i
Pe_i = Puntaje por evaluación económica del postor i
c₁ = Coeficiente de ponderación para la evaluación técnica.
c₂ = Coeficiente de ponderación para la evaluación económica.

Se aplicarán las siguientes ponderaciones:

- c₁ = **0.80**
c₂ = **0.20**

Donde: c₁ + c₂ = 1.00

2.4. REQUISITOS PARA PERFECCIONAR EL CONTRATO

El postor ganador de la buena pro debe presentar los siguientes documentos para perfeccionar el contrato:

- Garantía de fiel cumplimiento del contrato.
- Garantía de fiel cumplimiento por prestaciones accesorias, de ser el caso.
- Contrato de consorcio con firmas legalizadas ante Notario de cada uno de los integrantes, de ser el caso.
- Código de cuenta interbancaria (CCI) o, en el caso de proveedores no domiciliados, el número de su cuenta bancaria y la entidad bancaria en el exterior.
- Copia de la vigencia del poder del representante legal de la empresa que acredite que cuenta con facultades para perfeccionar el contrato, cuando corresponda.
- Copia de DNI del postor en caso de persona natural, o de su representante legal en caso de persona jurídica.

Advertencia

De acuerdo con el artículo 4 del Decreto Legislativo N° 1246, las Entidades están prohibidas de exigir a los administrados o usuarios la información que puedan obtener directamente mediante la interoperabilidad a que se refieren los artículos 2 y 3 de dicho Decreto Legislativo. En esa medida, si la Entidad es usuaria de la Plataforma de Interoperabilidad del Estado – PIDE⁹ y siempre que el servicio web se encuentre activo en el Catálogo de Servicios de dicha plataforma, no corresponderá exigir los documentos previstos en los literales e) y f).

- Domicilio para efectos de la notificación durante la ejecución del contrato.
- Autorización de notificación de la decisión de la Entidad sobre la solicitud de ampliación de

⁹ Para mayor información de las Entidades usuarias y del Catálogo de Servicios de la Plataforma de Interoperabilidad del Estado – PIDE ingresar al siguiente enlace <https://www.gobiernodigital.gob.pe/interoperabilidad/>

- plazo mediante medios electrónicos de comunicación¹⁰. **(Anexo N° 12)**
- i) Detalle de los precios unitarios de la oferta económica¹¹.
 - j) Estructura de costos de la oferta económica.
 - k) Copia de los diplomas que acrediten la formación académica requerida del personal clave, en caso que el grado o título profesional requerido no se encuentren publicados en el Registro Nacional de Grados Académicos y Títulos Profesionales a cargo de la de la Superintendencia Nacional de Educación Superior Universitaria – SUNEDU¹².
 - l) Copia de (i) contratos y su respectiva conformidad o (ii) constancias o (iii) certificados o (iv) cualquier otra documentación que, de manera fehaciente demuestre la experiencia del personal clave.
 - m) Copia de documentos que sustenten la propiedad, la posesión, el compromiso de compra venta o alquiler u otro documento que acredite la disponibilidad del requisito de calificación equipamiento estratégico. En el caso que el postor ganador sea un consorcio los documentos de acreditación de este requisito pueden estar a nombre del consorcio o de uno de sus integrantes¹³.

Importante

- *La Entidad debe aceptar las diferentes denominaciones utilizadas para acreditar la carrera profesional requerida, aun cuando no coincida literalmente con aquella prevista en los requisitos de calificación (por ejemplo Ingeniería Ambiental, Ingeniería en Gestión Ambiental, Ingeniería y Gestión Ambiental u otras denominaciones).*
- *Los documentos que acreditan la experiencia del personal clave deben incluir como mínimo los nombres y apellidos del personal, el cargo desempeñado, el plazo de la prestación indicando el día, mes y año de inicio y culminación, el nombre de la Entidad u organización que emite el documento, la fecha de emisión y nombres y apellidos de quien suscribe el documento.*

En caso estos documentos establezcan el plazo de la experiencia adquirida por el personal clave en meses sin especificar los días la Entidad debe considerar el mes completo.

De presentarse experiencia ejecutada paralelamente (traslape), para el cómputo del tiempo de dicha experiencia sólo se considerará una vez el periodo traslapado. No obstante, de presentarse periodos traslapados en el supervisor de obra, no se considera ninguna de las experiencias acreditadas, salvo la supervisión de obras por paquete.

Se considerará aquella experiencia que no tenga una antigüedad mayor a veinticinco (25) años anteriores a la fecha de la presentación de ofertas.

Asimismo, la Entidad debe valorar de manera integral los documentos presentados para acreditar dicha experiencia. En tal sentido, aun cuando en los documentos presentados la denominación del cargo o puesto no coincida literalmente con aquella prevista en los requisitos de calificación, se deberá validar la experiencia si las actividades que realizó el profesional corresponden con la función propia del cargo o puesto requerido.

- *Cuando el postor ganador de la buena pro presenta como personal clave a profesionales que se encuentren prestando servicios como residente o supervisor en obras contratadas por la Entidad que no cuentan con recepción, procede otorgar plazo adicional para subsanar, conforme lo previsto en el literal a) del artículo 141 del Reglamento.*
- *En caso que el postor ganador de la buena pro sea un consorcio, las garantías que presente este para el perfeccionamiento del contrato, así como durante la ejecución contractual, de ser el caso, además de cumplir con las condiciones establecidas en el artículo 33 de la Ley y en el artículo 148 del Reglamento, deben consignar expresamente el nombre completo o la*

¹⁰ En tanto se implemente la funcionalidad en el SEACE, de conformidad con la Primera Disposición Complementaria Transitoria del Decreto Supremo N° 234-2022-EF.

¹¹ Incluir solo en caso de la contratación bajo el sistema a suma alzada.

¹² <https://enlinea.sunedu.gob.pe/>

¹³ Incluir solo en caso se haya incluido el equipamiento estratégico como requisito de calificación.

denominación o razón social de los integrantes del consorcio, en calidad de garantizados, de lo contrario no podrán ser aceptadas por las Entidades. No se cumple el requisito antes indicado si se consigna únicamente la denominación del consorcio, conforme lo dispuesto en la Directiva “Participación de Proveedores en Consorcio en las Contrataciones del Estado”.

- En los contratos de consultoría de obras que celebren las Entidades con las micro y pequeñas empresas, estas últimas pueden otorgar como garantía de fiel cumplimiento el diez por ciento (10%) del monto del contrato, porcentaje que es retenido por la Entidad durante la primera mitad del número total de pagos a realizarse, de forma prorrateada en cada pago, con cargo a ser devuelto a la finalización del mismo, conforme lo establece el numeral 149.4 del artículo 149 y el numeral 151.2 del artículo 151 del Reglamento. Para dicho efecto los postores deben encontrarse registrados en el REMYPE, consignando en la Declaración Jurada de Datos del Postor (Anexo N° 1) o en la solicitud de retención de la garantía durante el perfeccionamiento del contrato, que tienen la condición de MYPE, lo cual será verificado por la Entidad en el link <http://www2.trabajo.gob.pe/servicios-en-linea-2-2> opción consulta de empresas acreditadas en el REMYPE.

Importante

- Corresponde a la Entidad verificar que las garantías presentadas por el postor ganador de la buena pro cumplan con los requisitos y condiciones necesarios para su aceptación y eventual ejecución; sin perjuicio de la determinación de las responsabilidades funcionales que correspondan.
- De conformidad con el Reglamento Consular del Perú aprobado mediante Decreto Supremo N° 076-2005-RE para que los documentos públicos y privados extendidos en el exterior tengan validez en el Perú, deben estar legalizados por los funcionarios consulares peruanos y refrendados por el Ministerio de Relaciones Exteriores del Perú, salvo que se trate de documentos públicos emitidos en países que formen parte del Convenio de la Apostilla, en cuyo caso bastará con que estos cuenten con la Apostilla de la Haya¹⁴.
- La Entidad no puede exigir documentación o información adicional a la consignada en el presente numeral para el perfeccionamiento del contrato.

2.5. PERFECCIONAMIENTO DEL CONTRATO

El contrato se perfecciona con la suscripción del documento que lo contiene. Para dicho efecto el postor ganador de la buena pro, dentro del plazo previsto en el artículo 141 del Reglamento, debe presentar la documentación requerida en Mesa de Partes de la Municipalidad Distrital de Cotabambas en los horarios establecidos, sito en calle Vigil S/N, Distrito de Cotabambas – Provincia de Cotabambas – Departamento de Apurímac.

2.6. FORMA DE PAGO

La Entidad realizará el pago de la contraprestación pactada a favor del contratista en PAGOS PARCIALES.

Ítem	Entregable o Producto	Porcentaje (%)	Forma de Pago
1	PRIMER PAGO	20 %	Se pagará a la aprobación de la gerencia de Desarrollo Territorial e Infraestructura.
2	SEGUNDO PAGO	30%	Se pagará a la aprobación de la gerencia de Desarrollo Territorial e Infraestructura.
3	TERCER PAGO	35%	Se pagará con la resolución de aprobación emitida por parte de la Autoridad competente de la MDC previa conformidad y/o aprobación emitida por parte de la gerencia de Desarrollo Territorial e Infraestructura.
4	CUARTO PAGO	15 %	Se pagará con la constancia de aprobación de PRONIED. Dicho pago será previa conformidad y/o aprobación emitida por parte de la gerencia de Desarrollo Territorial e Infraestructura.

¹⁴ Según lo previsto en la Opinión N° 009-2016/DTN.

La documentación mínima alcanzada por EL CONTRATISTA a LA ENTIDAD, por mesa de partes, para efecto del pago de cada uno de los entregables, será la siguiente:

- Carta dirigida a la máxima autoridad de LA ENTIDAD, emitida por el representante legal de EL CONTRATISTA.
- Conformidad del entregable correspondiente emitido por LA ENTIDAD, a través de la GERENCIA DE DESARROLLO TERRITORIAL E INFRAESTRUCTURA o la aprobación del Expediente Técnico.
- Factura.
- Para los pagos, EL CONTRATISTA adjuntará Dos (2) ejemplares físicos (originales) del Entregable aprobado y su respectivo archivo digital.
- Sólo para el caso del último entregable, luego de comunicada la conformidad técnica EL CONTRATISTA entregará:
 - TRES (3) ejemplares físicos: Dos (2) originales y Una (1) copia, con sello y firma original del Representante Legal y de los profesionales responsables, foliado en todo su contenido.
 - 01 CD con Archivos digitales de la documentación impresa en formato editable.
 - 01 CD con archivo digital en formato PDF de todo el expediente técnico firmado y foliado.

CAPÍTULO III REQUERIMIENTO

Importante

De conformidad con el numeral 29.8 del artículo 29 del Reglamento, el área usuaria es responsable de la adecuada formulación del requerimiento, debiendo asegurar la calidad técnica y reducir la necesidad de su reformulación por errores o deficiencias técnicas que repercutan en el proceso de contratación

3.1. TÉRMINOS DE REFERENCIA



MUNICIPALIDAD DISTRITAL DE COTABAMBAS

GERENCIA DE DESARROLLO TERRITORIAL E INFRAESTRUCTURA PÚBLICA
"Año del Bicentenario, de la consolidación de nuestra Independencia, y de la conmemoración de las heroicas batallas de Junín y Ayacucho"



TÉRMINOS DE REFERENCIA

CONTRATACIÓN DE SERVICIO DE CONSULTORÍA DE OBRA PARA LA ELABORACION DEL EXPEDIENTE TÉCNICO DEL PROYECTO: "MEJORAMIENTO, AMPLIACION DE LOS SERVICIOS EDUCATIVOS EN LA INSTITUCIÓN EDUCATIVA INTEGRADA DE COLCA DE LA LOCALIDAD DE COLCA, DISTRITO DE COTABAMBAS - COTABAMBAS - APURIMAC" CUI N° 2300997

1. GENERALIDADES

1.1. NOMBRE DEL PROYECTO

"MEJORAMIENTO, AMPLIACION DE LOS SERVICIOS EDUCATIVOS EN LA INSTITUCIÓN EDUCATIVA INTEGRADA DE COLCA DE LA LOCALIDAD DE COLCA, DISTRITO DE COTABAMBAS - COTABAMBAS - APURIMAC"

1.2. CÓDIGO ÚNICO DE INVERSIONES CUI N° 2300997

1.3. DATOS DE LA VIABILIDAD E INSTITUCIONALIDAD

Fecha de registro	: 02/11/2015
Fecha de viabilidad	: 23/11/2015
Nivel de gobierno	: Gobiernos Locales
Entidad	: Municipalidad Distal de Cotabambas.
Nombre de la OPMI	: OPMI de la Municipalidad Distrital Cotabambas.
Responsable de la OPMI	: Yulissa Quispe Flores
Nombre de la UF	: UF de la Municipalidad Distrital Cotabambas.
Responsable de la UF	: Dael Adin Quispe Huanca
Nombre de la UEI	: UEI de la Municipalidad Distrital Cotabambas.

1.4. FINALIDAD PÚBLICA

La construcción de la institución educativa de la I.E. INTEGRADA DE COLCA, es de suma importancia ya que beneficiará directamente a los niños, adolescentes y padres de la localidad y lugares aledaños. En este contexto se ha considerado prioritaria la contratación de un consultor que elabore el expediente técnico del proyecto: "MEJORAMIENTO, AMPLIACION DE LOS SERVICIOS EDUCATIVOS EN LA INSTITUCIÓN EDUCATIVA INTEGRADA DE COLCA DE LA LOCALIDAD DE COLCA, DISTRITO DE COTABAMBAS - COTABAMBAS - APURIMAC" CUI N° 2300997., a fin de contribuir al cierre de brechas en educación.

1.5. ANTECEDENTES

El Proyecto con Código Único N° 2300997, denominado: "MEJORAMIENTO, AMPLIACION DE LOS SERVICIOS EDUCATIVOS EN LA INSTITUCIÓN EDUCATIVA INTEGRADA DE COLCA DE LA LOCALIDAD DE COLCA, DISTRITO DE COTABAMBAS - COTABAMBAS - APURIMAC" CUI N° 2300997., según FORMATO N° 01: REGISTRO DE PROYECTOS DE INVERSIÓN el proyecto se encuentra activo y viable. Siendo LA MUNICIPALIDAD DISTRITAL DE COTABAMBAS a través de la GERENCIA DE DESARROLLO TERRITORIAL E INFRAESTRUCTURA la Unidad Ejecutora de Inversión del mencionado Proyecto.

1.6. OBJETIVOS DE LA CONTRATACION

A. OBJETIVO GENERAL

El servicio tiene por objeto elaborar el expediente técnico para el PIP: "MEJORAMIENTO, AMPLIACION DE LOS SERVICIOS EDUCATIVOS EN LA INSTITUCIÓN EDUCATIVA INTEGRADA DE COLCA DE LA LOCALIDAD DE COLCA, DISTRITO DE COTABAMBAS - COTABAMBAS - APURIMAC" CUI N° 2300997. El servicio se





MUNICIPALIDAD DISTRITAL DE COTABAMBAS

GERENCIA DE DESARROLLO TERRITORIAL E INFRAESTRUCTURA PÚBLICA

"Año del Bicentenario, de la consolidación de nuestra Independencia, y de la conmemoración de las heroicas batallas de Junín y Ayacucho"



desarrollará sobre la base del estudio de Pre inversión declarado viable; y, deberá contener i) planos por especialidades, ii) especificaciones técnicas, iii) metrados y presupuestos, iv) análisis de precios unitarios, v) cronograma de ejecución, vi) memoria descriptiva, vii) memoria de cálculo, viii) fórmulas de reajuste de precios, ix) estudios técnicos topográficos, x) estudios de mecánica de suelos, xi) Estudios técnicos que sean necesarios (de impacto ambiental, geológicos, -etc.), xii) relación de ensayos y/o pruebas que se requieran, xiii) Términos de Referencia para Capacitación, y xiv) Especificaciones Técnicas para Adquisición de Mobiliarios y Equipos. Además, deberá cumplir con los aspectos siguientes:

- El consultor deberá realizar una inspección Ocular y Evaluación de la Infraestructura de la Institución educativa.
- El servicio incluye la elaboración de Estudios Básicos (Levantamiento Topográfico y Estudio de Suelos acorde con los Términos de Referencia.
- Desarrollo del Proyecto y del Expediente Técnico en todas sus especialidades a nivel de ejecución de obra y conforme a la normatividad vigente.

B. OBJETIVOS ESPECÍFICOS

- ✓ Determinar el marco teórico y normativo que regirá el desarrollo de la elaboración del expediente técnico detallado, así como los lineamientos generales a ser desarrollados, los plazos, procedimientos, limitaciones y exigencias de la obra.

Para la elaboración del expediente técnico, regirán los presentes Términos de Referencia; asimismo, el Consultor será responsable de todos los trabajos y estudios que realice en cumplimiento de los presentes Términos de Referencia.

- ✓ Tomar conocimiento puntual de las características y condiciones físicas, económicas, técnicas, normativas, funcionales, topográficas, climatológicas, geológicas, etc., del terreno y edificaciones a intervenir que tengan implicaciones en el proyecto a desarrollar.
- ✓ Definir las características técnicas de diseño y estructuración de los proyectos requeridos en base al anteproyecto arquitectónico.
- ✓ Establecer el costo de la ejecución de obra proyectada cumpliendo con el programa de metas consideradas y/o proyectadas, así como determinar el cronograma de ejecución para la construcción de la obra en días calendario.

2. DESCRIPCION DE LA ZONA DEL PROYECTO

2.1. UBICACIÓN DEL PROYECTO

El proyecto se encuentra ubicado:

- Centro Poblado : Colca
- Distrito : Cotabamba
- Provincia : Cotabamba
- Departamento : Apurímac
- Región Geográfica : Sierra
- C. UTM Este : 794369.21
- C. UTM Norte : 8479068.83





MUNICIPALIDAD DISTRITAL DE COTABAMBAS

GERENCIA DE DESARROLLO TERRITORIAL E INFRAESTRUCTURA PÚBLICA

"Año del Bicentenario, de la consolidación de nuestra Independencia, y de la conmemoración de las heroicas batallas de Junín y Ayacucho"



MAPA DE UBICACIÓN

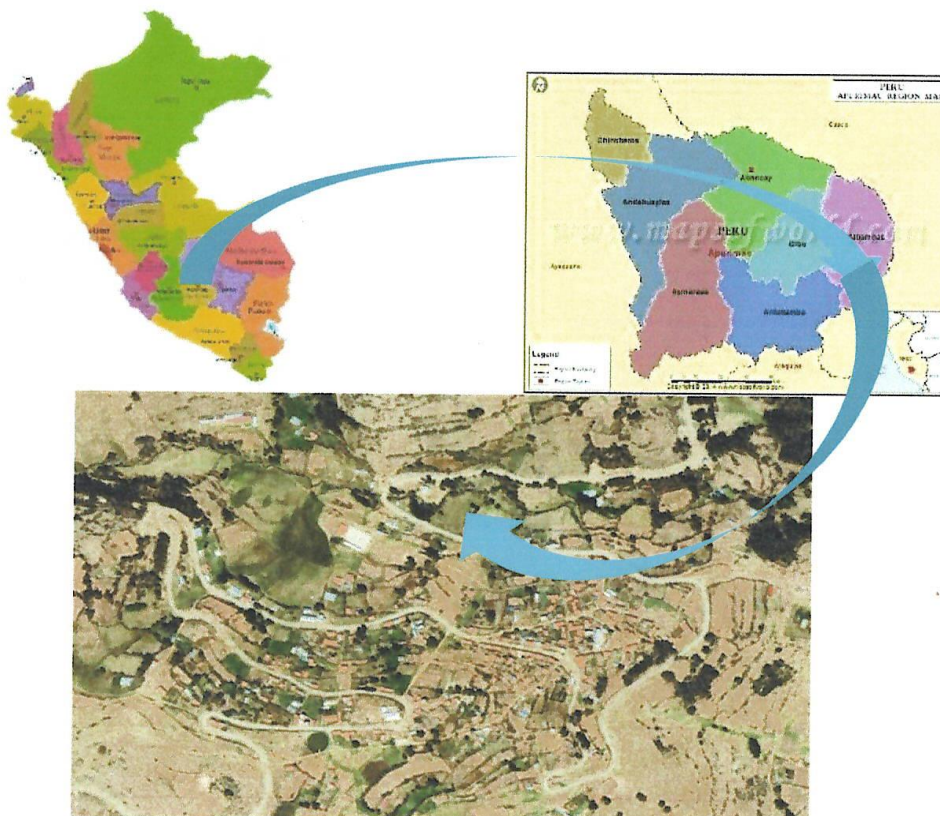

2.2. DESCRIPCION GENERAL DE LA INTERVENCION

El Consultor al momento de efectuar la intervención deberá considerar de manera referencial el estudio de Preinversión del Proyecto, y las metas previstas son las siguientes:

- ✓ Construcción de 02 aulas + Administración + Servicios Generales de Nivel Inicial. Construcción de 05 aulas + Ambientes complementarios + Administración + Cre + SS.HH. + Servicios Generales de Nivel Primaria. Construcción de 05 aulas + Ambientes complementarios + Administración + Cre + SS.HH. + Servicios Generales de Nivel Secundaria. Construcción de Obras Exteriores: Patio, veredas y Rampas, Asta de bandera, Cisterna (5m³) y Tanque Elevado (3m³), Cama de arena, Juego de niños, Área verde, Cancha deportiva, Instalaciones eléctricas, Instalaciones Sanitarias, Movimiento de tierra (5% respecto de los módulos), Cerco perimétrico H= 3.05 m., 02 portadas de ingreso.

2.3. DESCRIPCION GENERAL DE LA CONSULTORIA

A. Revisión y Evaluación de los Antecedentes



- ✓ El desarrollo del Expediente Técnico deberá basarse en información obtenida de las visitas de campo y complementada con información secundaria, por gestión directa del mismo Consultor, de tal forma que cumpla con los requisitos que exige la Entidad para la elaboración del expediente técnico.
- ✓ El Consultor deberá tomar en cuenta lo señalado en el formato de pre inversión aprobado además deberá



MUNICIPALIDAD DISTRITAL DE COTABAMBAS

GERENCIA DE DESARROLLO TERRITORIAL E INFRAESTRUCTURA PÚBLICA

"Año del Bicentenario, de la consolidación de nuestra Independencia, y de la conmemoración de las heroicas batallas de Junín y Ayacucho"



estar en base a los estudios básicos de topografía, demanda, demolición. Asimismo, deberá recabar, revisar y usar todos los antecedentes disponibles en el Banco de Inversiones del Invierte.pe – MEF, Gobierno Regional, Gobiernos Municipales, entre otros.

B. Inspección y trabajo de campo

El Consultor a través de su equipo profesional realizará el reconocimiento de campo inicial que permitirá conocer las condiciones reales del área a intervenir, recogiendo la información necesaria para desarrollar el Anteproyecto Arquitectónico. Los datos mínimos que se deberán recabar son los siguientes:

- ✓ Ficha Técnica y Documentación Sustentatorias (Tenencia Legal, Resolución de Creación, Resumen de matrícula por secciones y turnos y otros).
- ✓ Informe Técnico de la Evaluación Integral, realizada a toda la infraestructura y sus recomendaciones debidamente sustentadas.
- ✓ 70 o más fotografías impresas del terreno, del entorno y de las edificaciones existentes (detalles y panorámicas, interior de cada ambiente y por pisos), debidamente comentadas.
- ✓ Archivo digital con un mínimo de 100 fotos de la Institución Educativa.
- ✓ El consultor debe presentar una Constancia de Inspección firmada por el Director de la Institución Educativa.
- ✓ Asimismo, deberá presentar su equipo de trabajo, compuesto por el Jefe del Proyecto, Especialista Arquitectura, Especialista Estructuras, Especialista en Instalaciones Sanitarias, Especialista Electricista o Electromecánicas, y Especialista en Metrados y Presupuesto, Especialista Socio Ambiental y Gestión de Riesgo en la Planificación de proyectos, especialista en telecomunicaciones, que serán los mismos que fueron presentados en la propuesta técnica en el proceso de adjudicación.
- ✓ El consultor deberá adjuntar al Informe Técnico, el documento de ingreso (cargo) solicitando la Factibilidad de servicios y el punto de diseño eléctrico otorgado por la concesionaria correspondiente.

C. Coordinación con empresas de servicio y otras entidades

El Consultor deberá coordinar con las autoridades locales en cuanto a la ubicación, dimensiones y colindantes del terreno, debiendo concluirse con un acta de libre disponibilidad y ubicación de terreno. Asimismo, el Consultor será responsable de realizar la consecución de los trámites respectivos ante las Entidades pertinentes para lograr la factibilidad de servicios básicos (agua y desagüe, eléctrica, y comunicaciones), permisos y otros de acuerdo a las condiciones del proyecto.

D. Otras consideraciones del proyecto

- ✓ El Consultor deberá cumplir el Cronograma de Elaboración del Estudio propuesto. En caso de retraso justificado, la ampliación deberá ser solicitada a la Entidad y una vez aprobada deberá presentar la re programación del Cronograma del Estudio.
- ✓ La documentación que se genere durante la elaboración del Estudio constituirá propiedad de la Entidad y no podrá ser utilizada sin consentimiento escrito de la Entidad, para fines distintos a los del Estudio.
- ✓ A fin de absolver observaciones posteriores, el Consultor deberá mantener una estrecha coordinación con el responsable de la Entidad que estará a cargo de la evaluación del expediente técnico, proporcionándole números telefónicos y correos electrónicos al responsable del Área Técnica de la Entidad.
- ✓ El Consultor, en base a la información que obtenga de la entidad responsable de la administración de los servicios, deberá elaborar el expediente técnico, tomando en consideración todo lo necesario para que la obra cumpla su objetivo final para lo cual fue diseñada.
- ✓ El Consultor deberá entregar el expediente técnico con los sustentos en original y copia, en formato impreso y digital en CDs magnéticos.
- ✓ Todos los planos serán presentados en formato adecuado a la escala del dibujo.
- ✓ El servicio de consultoría será a todo costo, comprendiendo equipos, suministros y herramientas que comprenden las metas indicadas, así como la mano de obra y personal de apoyo, gastos de movilidad del personal, transporte de equipos y personal con sus seguros y todo cuanto de hecho y de derecho es necesario para el cabal cumplimiento del objeto del servicio, incluye impuestos de Ley.
- ✓ El proveedor del Servicio de Consultoría de Obra debe contar con equipos de seguridad y herramientas que crea necesarios para el servicio indicado, así como también seguros para su personal.





MUNICIPALIDAD DISTRITAL DE COTABAMBAS

GERENCIA DE DESARROLLO TERRITORIAL E INFRAESTRUCTURA PÚBLICA

"Año del Bicentenario, de la consolidación de nuestra Independencia, y de la conmemoración de las heroicas batallas de Junín y Ayacucho"



- ✓ El consultor asumirá responsabilidad técnica por el servicio indicado.
- ✓ Todas las características del diseño final deberán estar sujetas a las normas técnicas constructivas de edificaciones para centros educativos.
- ✓ La formulación del estudio sólo debe realizarse luego de buscar optimizar los servicios a intervenir a través de medidas de gestión y/o gastos de capital menores.
- ✓ La preparación de este estudio debe ser responsabilidad de un Profesional Especialista, en los temas relacionados a la elaboración del Expediente Técnico: evaluación social, aspectos técnicos, ambientales, gestión e implementación, entre otros. El Consultor y el profesional responsable de su elaboración, suscribirán todas las páginas del Expediente Técnico.
- ✓ Los datos de campo deben ser tomados de manera real a fin de que reflejen la problemática del estudio, los datos básicos serán: topográficos, suelos, saneamiento, drenajes pluviales, ambiental, otros que sean necesarios.
- ✓ Los metrados del Expediente Técnico deberán ser sustentados por cada partida, con la planilla respectiva a fin de que este no sufra variación cuando se ejecute el Proyecto.
- ✓ Se presentarán el Levantamiento Topográfico de cada una de las zonas a intervenir Planos en Planimetría, entre otros.
- ✓ Se presentarán los Estudios de Suelos por cada zona a mejorar (de acorde a la normatividad vigente).
- ✓ Para el diseño se utilizarán programas de cómputo (software), que cuenten con aceptación internacional y/o nacional.
- ✓ Los Costos Unitarios de las Partidas consideradas en el presupuesto deben ser costos de acuerdo al mercado de la zona. Los precios de insumos materiales, recursos, subcontratos, servicios se sustentarán mínimamente en tres cotizaciones.
- ✓ El Consultor será responsable en forma directa por las deficiencias y/u omisiones en la elaboración del Expediente Técnico.
- ✓ Se presentarán el Levantamiento Topográfico de cada una de las zonas a intervenir.
- ✓ Se presentarán los Estudios de Mecánica de Suelos de acuerdo a la Norma técnica vigente, avalado por un laboratorio con certificación de calibración de equipos vigente.
- ✓ Respecto de los entregables a presentar por el consultor, estos serán revisados y analizados por la entidad, para el otorgamiento de la respectiva conformidad de cada entregable y/o de la elaboración del expediente técnico, dentro de los plazos establecidos en los artículos 168 y 171 del RLCE.
- ✓ En caso de existir modificaciones sustanciales estas deben de contar con la justificación y aprobación correspondiente.

2.4. ALCANCES Y DESCRIPCION ESPECIFICA DE LA CONSULTORIA

La descripción de los alcances del servicio de consultoría que a continuación se consignan, no son limitativos. El Consultor, para los objetivos del estudio, podrá ampliarlos o profundizarlos, pero NO REDUCIRLOS, siendo responsable de todas las actividades que desarrolle para el cumplimiento de los presentes términos de referencia.

ACTIVIDADES

- ✓ Generar reuniones de coordinación con los interesados para conocer información de primera fuente.
- ✓ Recopilar, evaluar y aprovechar la información base: documentos, planos, mapas, normas, leyes, reglamentos, levantamientos, fotografía, etc.
- ✓ Elaborar y/o realizar la contratación de los ensayos y pruebas requeridas y/o pruebas o estudios necesario para la elaboración del expediente técnico.
- ✓ Obtener y financiar licencias, permisos, certificaciones y factibilidades de servicios básicos.
- ✓ Elaborar levantamiento topográfico, formulación de conclusiones y recomendaciones.
- ✓ Elaborar estudio de Asolamiento y Vientos.
- ✓ Desarrollar la integralidad en las especialidades de arquitectura, estructuras, instalaciones sanitarias, instalaciones eléctricas, instalaciones especiales, instalaciones de redes de data, componentes mobiliarios, y equipamiento, teniendo en cuenta el informe de compatibilidad que realiza como consultor.
- ✓ Cálculos justificativos de cada uno de las especialidades.





MUNICIPALIDAD DISTRITAL DE COTABAMBAS

GERENCIA DE DESARROLLO TERRITORIAL E INFRAESTRUCTURA PÚBLICA

"Año del Bicentenario, de la consolidación de nuestra Independencia, y de la conmemoración de las heroicas batallas de Junín y Ayacucho"



- ✓ Elaborar especificaciones técnicas en las especialidades de arquitectura, estructuras, instalaciones sanitarias, instalaciones eléctricas, instalaciones especiales y de sistema de redes de voz y data y de mobiliario y equipamiento.
- ✓ Elaborar metrados y costos de edificación en las especialidades de arquitectura, estructuras, instalaciones sanitarias, instalaciones eléctricas e instalaciones especiales, instalaciones de sistemas de redes de data y del mobiliario y equipamiento.
- ✓ Formular costos y presupuestos referenciales de ejecución de la obra y de los componentes de mobiliario y equipamiento, desagregados de gastos generales y desagregados de gastos de supervisión.
- ✓ Elaborar el presupuesto de ejecución de acuerdo a la programación de metas a ejecutarse en la infraestructura a intervenir.
- ✓ Elaborar fórmulas polinómicas de reajuste de precios.
- ✓ Determinar el plazo de ejecución de la obra y elaboración de calendarios y cronogramas de avance de obra y cronograma de calendario valorizado.
- ✓ Elaborar las memorias descriptivas y de cálculo en las especialidades de arquitectura estructura, y cimentación, instalaciones sanitarias, eléctricas, comunicaciones.
- ✓ Elaborar la evaluación ambiental y/o plan de mitigación ambiental y/o documentación similar en base a lo requerido y la normativa vigente que lo regula.
- ✓ Elaborar un informe integral de gestión de riesgos previsible de ocurrir durante la ejecución de la obra, teniendo en cuenta las características particulares de la obra y las condiciones del lugar de su ejecución; para tal efecto debe de usar los formatos incluidos en la Directiva N° 012-2017-OSCE/CD, los cuales contienen la información mínima que debe ser enriquecida por el consultor según la complejidad de la obra.
- ✓ Absolver las consultas referidas a la documentación técnica que elabore o presente como parte del mismo.
- ✓ Mantener reuniones periódicas no mayor 7 días entre cada reunión con personal de la Oficina de Proyectos y Estudios de la GERENCIA DE DESARROLLO TERRITORIAL E INFRAESTRUCTURA y los evaluadores responsables de la consultoría, durante el proceso de elaboración del expediente técnico, siendo el Coordinador del Proyecto el responsable del seguimiento y control para las reuniones del servicio de consultoría, a fin de realizar una evaluación permanentemente durante el avance del expediente técnico.
- ✓ Deberá remitir vía correo electrónico los avances cada semana al supervisor y oficina de proyectos y estudios de la GERENCIA DE DESARROLLO TERRITORIAL E INFRAESTRUCTURA
- ✓ Tramitar y obtener la conformidad del órgano competente del proyecto, como paso previo a la licencia de construcción de obra.
- ✓ Es responsabilidad de la firma Consultora la obtención de documentación adicional que se requiere (permisos, licencias, certificados, constancia de defensa civil, etc.)
- ✓ Otras actividades encomendadas por el área usuaria acorde a las funciones y naturaleza de contratación del servicio de consultoría.

2.5. RESPONSABILIDADES DEL CONSULTOR

Sin exclusión de las obligaciones que le corresponden al Consultor, conforme a los dispositivos legales y reglamentarios vigentes, y que son inherentes a la consultoría de obra contratada, este se obliga y compromete a cumplir con lo siguiente:

- ✓ Informarse oportunamente sobre la normatividad técnica y reglamentaria vigente, aplicable al objeto de consultoría de obra.
 - ✓ Desarrollar el Proyecto y el Expediente Técnico en todas sus especialidades a nivel de ejecución de obra.
 - ✓ Prestar los servicios contratados de conformidad con lo exigido en los presentes términos de referencia. Visitar la localidad, el terreno y/o inmueble que será materia de aplicación de la consultoría, realizando la verificación con respecto al título de propiedad.
- Realizar la Inspección Ocular y Evaluación de la Infraestructura de la Institución Educativa.





MUNICIPALIDAD DISTRITAL DE COTABAMBAS

GERENCIA DE DESARROLLO TERRITORIAL E INFRAESTRUCTURA PÚBLICA

"Año del Bicentenario, de la consolidación de nuestra Independencia, y de la conmemoración de las heroicas batallas de Junín y Ayacucho"



- Informe Técnico de la Evaluación Integral realizada a toda la infraestructura y sus recomendaciones, de ser el caso.
 - Fotografías impresas de las edificaciones (detalles y panorámicas) interior de cada ambiente y fotos por niveles, debidamente comentadas.
 - Archivo digital con fotos de la Institución Educativa.
 - ✓ Elaborar y presentar el Estudio de Mecánica de Suelos con fines de cimentación aplicando la norma E 050- Suelos y cimentaciones y determinar la capacidad portante y otras características de terreno según sean necesarias. Asimismo, efectuar el levantamiento topográfico del estado actual.
 - ✓ Desarrollar el Anteproyecto arquitectónico que contemple la programación en base al estudio de la demanda, estudio topográfico, estudio de demolición. En caso se deban modificar las metas de la preinversión, se deberá presentar un informe sustentatorio que cuente con la aprobación de la Entidad.
 - ✓ Elaborar los estudios complementarios que permitan lograr las metas del proyecto con calidad y de acuerdo a las exigencias de las Entidades encargadas de aprobarlas tales como: estudio de media tensión, estudio de seguridad, estudio de impacto vial, etc.
 - ✓ En caso de rehabilitación y/o reforzamiento se realizará el plano de levantamiento de daños y una memoria descriptiva, la verificación de las redes eléctricas (puntos de salida, artefactos, tableros, etc.) y de las redes sanitarias (operatividad de aparatos sanitarios y accesorios) y demás instalaciones existentes y proyectados.
 - ✓ Garantizar la participación del personal profesional mínimo que se exige en el presente documento, así como de los servicios, equipos y personal técnico y auxiliar que garanticen la buena y oportuna consultoría de obra.
 - ✓ Asumir la responsabilidad, cumplir con los plazos parciales y con el plazo total programado para la elaboración del expediente técnico.
 - ✓ Asumir la responsabilidad total y exclusiva por la calidad del expediente técnico detallado, para lo cual mantendrá coordinación permanente con la Entidad sobre los trabajos que se ejecuten.
 - ✓ El consultor será legalmente responsable, en el campo administrativo, civil y penal, por los resultados que obtenga y que puedan producir fallas en la obra que recomiende ejecutar como producto de los estudios efectuados.
 - ✓ El consultor está obligado aplicar la reglamentación, directivas, ordenanzas municipales, parámetros urbanísticos y edificadores, normas técnicas y demás documentos que sean de cumplimiento obligatorio para el desarrollo de la ejecución de obra, asimismo de sustentar adecuadamente la documentación técnica ante la entidad.
 - ✓ Preparar la documentación técnica necesaria y obtener las licencias de construcción y demolición respectiva, de ser el caso.
 - ✓ Las consultas de obra u observaciones a los expedientes para licencias de construcción y/o demolición, que se generen por deficiencias en el Expediente Técnico, deberán ser absueltas por el Consultor y su equipo en un plazo máximo de 3 días, bajo responsabilidad. En caso se generen variaciones en el proyecto producto de estas observaciones, será obligación del Consultor efectuar los cambios que sean necesarios.
 - ✓ De ser necesario el consultor brindará las máximas facilidades para el cumplimiento de sus funciones al coordinador que designará la entidad, asimismo al revisor que tendrá a su cargo la evaluación de los documentos que conforman el Expediente Técnico.
 - ✓ El contrato establecerá las demás responsabilidad y obligaciones esenciales del consultor, las que se complementarán con los aquí listados
 - ✓ La revisión de los documentos, planos, así como la declaratoria de conformidad del proyecto definitivo, por parte de LA MUNICIPALIDAD DISTRITAL DE COTABAMBAS, no exime al consultor de la responsabilidad final y total del mismo, técnica y/o administrativa por las probables fallas ocultas no declaradas y/o que por su dificultad no hayan podido ser detectadas y observadas a tiempo por los responsables de la revisión del mismo.
 - ✓ El consultor es el responsable absoluto del expediente técnico, deberá garantizar su calidad y responder por el trabajo realizado por un plazo no menor de tres (03) años después de la conformidad de obra otorgada por la Entidad, por lo que, en caso de ser requerido para subsanar observaciones, absolver consultas, defectos, fallas y/o vicios ocultos que presenta el expediente técnico, no podrá negar su participación y absolución de dichos requerimientos mencionados.
- En caso de no contestar por escrito y/o no concurrir a la citación antes indicada, se hará conocer su negativa al





MUNICIPALIDAD DISTRITAL DE COTABAMBAS

GERENCIA DE DESARROLLO TERRITORIAL E INFRAESTRUCTURA PÚBLICA

"Año del Bicentenario, de la consolidación de nuestra Independencia, y de la conmemoración de las heroicas batallas de Junín y Ayacucho"



OSCE y a la Contraloría General de la República, para los efectos legales consiguientes, debido a que el servicio prestado es un acto administrativo por el cual es responsable ante el estado.

- ✓ El postor, en su propuesta técnica deberá designar a su representante indicando su domicilio para efectos de notificación durante la ejecución contractual.
- ✓ De existir observaciones al Expediente Técnico, el consultor deberá presentar un informe técnico detallado del levantamiento de observaciones, adjunto a la carta de presentación del Expediente Técnico subsanado.

2.6. MARCO LEGAL PARA LA ELABORACION DEL EXPEDIENTE TECNICO

General:

- ✓ Ley N° 28411 - Ley General del Sistema Nacional del Presupuesto.
- ✓ Decreto de Urgencia N° 014-2019.- Presupuesto del Sector Público para el Año Fiscal 2020.
- ✓ Ley N° 30225, Ley de Contrataciones del Estado.
- ✓ Decreto Legislativo N° 1444 - Decreto Legislativo que modifica la Ley N° 30225.
- ✓ Decreto Supremo N° 344-2018-EF - Aprueba el Reglamento de la Ley N° 30225.
- ✓ El Decreto Legislativo N° 1252 - Decreto Legislativo que crea el Sistema Nacional de Programación Multianual y Gestión de Inversiones.
- ✓ Decreto Supremo N° 027-2017-EF - Reglamento del Decreto Legislativo N° 1252.

Específico:

- ✓ Ley N° 16053, Ley del Ejercicio Profesional de Arquitectos y de Ingenieros, complementarias y modificatorias.
- ✓ Ley N° 28044, Ley General de Educación, y sus modificatorias.
- ✓ Ley N° 28611, Ley General del Ambiente.
- ✓ Ley N° 27446, Ley del Sistema Nacional de Evaluación de Impacto Ambiental.
- ✓ Ley N° 27314, Ley General de Residuos Sólidos y modificatorias.
- ✓ Ley N° 29664, Ley del Sistema Nacional de Gestión de Riesgo de Desastres.
- ✓ Ley N° 27050, Ley General de la Persona con Discapacidad, ampliatorias y modificatorias.
- ✓ Ley N° 28551, Ley que establece la obligación de elaborar y presentar planes de Contingencia
- ✓ Ley N° 16053, Ley del Ejercicio Profesional de Arquitectos y de Ingenieros, complementarias y modificatorias.
- ✓ Decreto Ley N° 19338, Ley del Sistema Nacional de Defensa Civil, reglamento y modificatorias.
- ✓ Ley N° 29090, Ley de Regulación de Habilitaciones Urbanas y de Edificaciones, sus modificatorias y complementarias.
- ✓ Decreto Supremo N° 034-2008-E.M. Dictan medidas para el ahorro de energía en el sector público.
- ✓ Decreto Supremo N° 019-2009-MINAM, Reglamento de la Ley del Sistema Nacional de Evaluación de Impacto Ambiental.
- ✓ Decreto Supremo N° 048-2011-PCM, Reglamento de la Ley del Sistema Nacional de Gestión de Riesgo de Desastres.
- ✓ Decreto Supremo N° 011-2012-ED, Reglamento de la Ley N° 28044, Ley General de Educación.
- ✓ Decreto Supremo N° 011-2006-VIVIENDA, Reglamento Nacional de Edificaciones y sus modificatorias.
- ✓ Decreto Supremo N° 011-2017-VIVIENDA, Reglamento de Licencias de Habilitación Urbana y Licencias de Edificación.
- ✓ Decreto Supremo N° 011-79-VC, Régimen de Elaboración de Fórmulas Polinómicas.
- ✓ Decreto Supremo N° 057-04-PCM, Reglamento de la Ley General de Residuos Sólidos y modificatorias.
- ✓ Decreto Supremo N° 003-2000-PROMUDEH, Reglamento de la Ley General de la Persona con Discapacidad, ampliatorias y modificatorias.
- ✓ Decreto Supremo N° 058-2014-PCM, Reglamento de Inspecciones Técnicas de Seguridad en Edificaciones.





MUNICIPALIDAD DISTRITAL DE COTABAMBAS

GERENCIA DE DESARROLLO TERRITORIAL E INFRAESTRUCTURA PÚBLICA

“Año del Bicentenario, de la consolidación de nuestra Independencia, y de la conmemoración de las heroicas batallas de Junín y Ayacucho”



- ✓ Decreto Supremo N° 024-2008-VIVIENDA, Reglamento de la Ley de Regulación de Habilitaciones Urbanas y de Edificaciones y sus modificatorias.
- ✓ Decreto Supremo N° 031-2010-SA, Reglamento de la Calidad del Agua para Consumo Humano.
- ✓ Resolución Ministerial N° 153-2017-MINEDU, Plan Nacional de Infraestructura Educativa al 2025.
- ✓ Resolución Jefatural N°338-INIED-83 – Normas Técnicas de Diseño para Centros Educativos Urbanos – Educación Primaria – Educación Secundaria.
- ✓ Resolución Directoral N° 073-2010/VIVIENDA/VMCS-DNC, Reglamento de Metrados para Obras de Edificación y Habilitaciones Urbanas.
- ✓ Resolución Suprema N° 021-83-TR, Normas Básicas de Seguridad e Higiene en Obras de Edificación y normatividad asociada.
- ✓ Resolución Ministerial N° 175-2008 MEM/DM, Conductores no propagantes de llama, libre de halógenos y ácidos corrosivos.
- ✓ Resolución Ministerial N° 037-2006-MEM/DM, Código Nacional de Electricidad – Utilización y modificatorias.
- ✓ Resolución Directoral N° 018-2002-EM/DGE, Norma de Procedimientos para la Elaboración de Proyectos y Ejecución de Obras en Sistemas de Distribución y Sistemas de Utilización en Media Tensión en Zonas de Concesión de Distribución.
- ✓ Directiva N°012-2017-OSCE/CD. Gestión de Riesgos en la Planificación de la Ejecución de Obras.
- ✓ Norma Técnica Peruana NTP IEC 60598-2-22. 2007 requisitos particulares para alumbrado de emergencia.
- ✓ Normas ANSI/TIA/EIA-568-A, Estándares en Instalaciones de Cableado Estructurado.
- ✓ Normas ANSI/TIA/EIA-606-A, Estándares en Sistemas de Administración de Infraestructuras de Telecomunicaciones.
- ✓ Norma ANSI/EIA/TIA 942, Estándares de Infraestructura de Telecomunicaciones para Data Centers.
- ✓ Resolución de Contraloría N° 320—2006-CG, Normas de Control Interno para el Sector Público.
- ✓ NTIE-001-2017, Norma Técnica de Infraestructura Educativa
- ✓ Guías y normas técnicas de diseño de locales de Educación aplicables.
- ✓ RSG-295-2014 (normas para nivel inicial).
- ✓ Reglamento nacional de edificaciones (RNE), actualizado.
- ✓ Manual de operaciones del PRONIED.
- ✓ Directivas del Organismo Supervisor de Contrataciones del Estado – OSCE.

3. REQUISITOS DEL CONSULTOR Y DE SU PERSONAL

3.1. REQUISITOS Y PERFIL DEL CONSULTOR

El consultor de obra debe contar con inscripción vigente en el RNP en la especialidad de **Consultorías en obras urbanas, edificaciones y afines**, en la categoría B o superior.

3.2. REQUISITOS Y PERFIL DEL PERSONAL REQUERIDO PARA EL ESTUDIO

EL equipo consultor estará compuesto por un grupo de profesionales, que deberán contar con los medios necesarios para cumplir eficientemente sus obligaciones.

El equipo mínimo de profesionales para elaborar el estudio de Inversión Pública a nivel de Expediente técnico, será el siguiente.

1. (01) Jefe de proyecto
2. (01) Especialista en Arquitectura de Infraestructura Educativa y Equipamiento
3. (01) Especialista en Estructuras
4. (01) Especialista en Instalaciones Eléctricas y/o electromecánicas
5. (01) Especialista en Instalaciones Sanitarias
6. (01) Especialista en Metrados y Presupuesto





MUNICIPALIDAD DISTRITAL DE COTABAMBAS

GERENCIA DE DESARROLLO TERRITORIAL E INFRAESTRUCTURA PÚBLICA

“Año del Bicentenario, de la consolidación de nuestra Independencia, y de la conmemoración de las heroicas batallas de Junín y Ayacucho”



7. (01) Especialista en Gestión de Riesgo en la Planificación de Proyectos
8. (01) Especialista en Evaluación de Estudio de Impacto Ambiental
9. (01) Especialista en Evaluación de Estructura Existente

3.3. CONDICIONES DE LOS CONSORCIOS

De conformidad con el numeral 49.5 del artículo 49 del Reglamento, el área usuaria puede incluir lo siguiente:

- 1) El número máximo de consorciados es de dos (02).
- 2) El porcentaje mínimo de participación de cada consorciado es de diez (10).
- 3) El porcentaje mínimo de participación en la ejecución del contrato, para el integrante del consorcio que acredite mayor experiencia, es de ochenta (80).

3.4. PERSONAL

Personal Clave

Para la elaboración del Expediente Técnico, el Consultor debe contar el siguiente personal clave:

PERSONAL CLAVE		
Cargo	Profesión	Experiencia
Jefe del proyecto	Ingeniero Civil y/o Arquitecto profesional titulado, colegiado y habilitado	Experiencia profesional mínima de Dos (02) años en el cargo desempeñado (Computada desde la fecha de la colegiatura) como jefe de proyectos y/o gerente de proyectos y/o coordinador de proyectos en la elaboración de estudios definitivos y/o elaboración y/o supervisión de expedientes técnicos de edificaciones en obras iguales y/o similares de proyectos de inversión en infraestructura educativa en general.
Especialista en Arquitectura de Infraestructura Educativa y Equipamiento	Arquitecto profesional titulado, colegiado y habilitado	Experiencia profesional mínima de Dos (02) años en el cargo desempeñado (Computada desde la fecha de la colegiatura) como especialista en arquitectura de infraestructura educativa y equipamiento en la elaboración de estudios definitivos y/o elaboración y/o supervisión de expedientes técnicos de edificaciones en obras iguales y/o similares de proyectos de inversión en infraestructura educativa en general.
Especialista en Estructuras	Ingeniero Civil profesional titulado, colegiado y habilitado	Experiencia profesional mínima de Dos (02) años en el cargo desempeñado (Computada desde la fecha de la colegiatura) como especialista en estructuras en la elaboración de estudios definitivos y/o elaboración y/o supervisión de expedientes técnicos de edificaciones en obras iguales y/o similares de proyectos de inversión en infraestructura educativa en general.
Especialista en Instalaciones Eléctricas y/o electromecánicas	Ingeniero Electricista y/o Mecánico Electricista, profesional titulado, colegiado y habilitado	Experiencia profesional mínima de Dos (02) años en el cargo desempeñado (Computada desde la fecha de la colegiatura) como especialista en instalaciones eléctricas y/o electromecánicas en la elaboración de estudios definitivos y/o elaboración y/o supervisión de expedientes técnicos de edificaciones en obras iguales y/o similares de proyectos de inversión en infraestructura educativa en general.
Especialista en Instalaciones Sanitarias	Ingeniero Sanitario profesional titulado, colegiado y habilitado	Experiencia profesional mínima de Dos (02) años en el cargo desempeñado (Computada desde la fecha de la colegiatura) como especialista en instalaciones sanitarias en la elaboración de estudios definitivos y/o elaboración y/o supervisión de expedientes técnicos de edificaciones en obras iguales y/o similares de proyectos de inversión en infraestructura educativa en general.
Especialista en Metrados y Presupuesto	Ingeniero Civil profesional titulado, colegiado y habilitado	Experiencia profesional mínima de Dos (02) años en el cargo desempeñado (Computada desde la fecha de la colegiatura) como especialista en metrados y presupuestos en la elaboración de estudios definitivos y/o elaboración y/o supervisión de expedientes técnicos de edificaciones en obras iguales y/o similares de proyectos de inversión en infraestructura educativa en general.





MUNICIPALIDAD DISTRITAL DE COTABAMBAS

GERENCIA DE DESARROLLO TERRITORIAL E INFRAESTRUCTURA PÚBLICA

“Año del Bicentenario, de la consolidación de nuestra Independencia, y de la conmemoración de las heroicas batallas de Junín y Ayacucho”



Especialista en Gestión de Riesgo en la Planificación de Proyectos	Ingeniero Industrial y/o ambiental y/o geógrafo y/o civil y/o Geólogo, profesional titulado, colegiado y habilitado	Experiencia profesional mínima de Dos (02) años en el cargo desempeñado (Computada desde la fecha de la colegiatura) como especialista en gestión de riesgo en la planificación de proyectos en la elaboración de estudios definitivos y/o elaboración y/o supervisión de expedientes técnicos de edificaciones en obras iguales y/o similares de proyectos de inversión en infraestructura educativa en general.
Especialista en Evaluación de Estudio de Impacto Ambiental	Ingeniero Ambiental profesional titulado, colegiado y habilitado	Experiencia profesional mínima de Dos (02) años en el cargo desempeñado (Computada desde la fecha de la colegiatura) como especialista evaluación de estudio de impacto ambiental en la elaboración de estudios definitivos y/o elaboración y/o supervisión de expedientes técnicos de edificaciones en obras iguales y/o similares de proyectos de inversión en infraestructura educativa en general.
Especialista en Evaluación de Estructura Existente	Ingeniero Civil profesional titulado, colegiado y habilitado	Experiencia profesional mínima de Un (01) año en el cargo desempeñado (Computada desde la fecha de la colegiatura) como especialista en evaluación de estructura existente en la elaboración de estudios definitivos y/o elaboración y/o supervisión de expedientes técnicos de edificaciones en obras iguales y/o similares de proyectos de inversión en infraestructura educativa en general.

Importante:

Todos los profesionales considerados como personal clave deberán contar con colegiatura y habilidad vigente, las mismas que deberán ser presentadas para su participación efectiva en el servicio.

Nota 1: Se verificará en el portal web de la superintendencia nacional de educación superior universitaria -SUNEDU a través del siguiente link <https://enlinea.sunedu.gob.pe/>. De no encontrarse inscrito, presentar la copia del diplomado respectivo. La colegiatura y habilitación se requerirá que para el inicio de su participación efectiva en la ejecución de la prestación.

Nota 2: Documentos para la acreditación del cargo de desempeño: la entidad debe valorar de manera integral los documentos presentados para acreditar dicha experiencia si las actividades que realizó el profesional corresponden con la función propia del cargo o puesto requerido, desarrollados en el sector público o privado.

Nota 3: Definición de obra de Infraestructura Educativa en General: colegios iniciales, primarios, secundarios, institutos tecnológicos, pedagógicos y universidades.

Actividades a Desarrollar

El personal clave deberá cumplir las siguientes actividades:

a) Jefe del Proyecto

Será responsable del desarrollo y calidad del Proyecto y expediente Técnico en su totalidad; asimismo, será responsable de la coordinación entre especialidades.

El Jefe de Proyecto es responsable Planificar, programar y compatibilizar la elaboración del expediente técnico.

El jefe de proyecto es un profesional colegiado, habilitado y especializado designado por el contratista consultor de obra, el cual es ingeniero o arquitecto, según el objeto del proyecto, con no menos de dos (2) años de experiencia en la especialidad, en función de la naturaleza, envergadura y complejidad del mismo.

Coordinar con los especialistas para la elaboración del expediente técnico.

Coordinar con los especialistas la absolución de consultas que se hagan por parte de la oficina de Infraestructura de LA MUNICIPALIDAD DISTRITAL DE COTABAMBAS.

Prevía coordinación con los especialistas y la oficina de infraestructura, desarrollar exposiciones sobre el avance del expediente técnico cada 15 días en base a los protocolos de seguridad, y coordinar permanentemente el desarrollo del proyecto.

Estructurar el expediente técnico para su presentación.

Será responsable de verificar que el proyecto se desarrolle de acuerdo a las metas y componentes.

Evaluar los avances y detectar oportunamente los factores que pudieran generar retrasos en la formulación del





MUNICIPALIDAD DISTRITAL DE COTABAMBAS

GERENCIA DE DESARROLLO TERRITORIAL E INFRAESTRUCTURA PÚBLICA

"Año del Bicentenario, de la consolidación de nuestra Independencia, y de la conmemoración de las heroicas batallas de Junín y Ayacucho"



expediente técnico.

Revisar la elaboración del presupuesto y cronograma de ejecución, considerando las actividades reformuladas en el presente expediente.

Supervisar las coordinaciones con las entidades que tengan relación en la elaboración del expediente técnico.

Responder y gestionar las consultas que surjan durante la etapa de ejecución de la obra.

Elaborar estudio de impacto ambiental y análisis de gestión de riego.

Además, debe ser el encargado de realizar y avalar el estudio de Demanda.

b) Especialista en Arquitectura de Infraestructura Educativa y Equipamiento

Es el responsable del Diseño del proyecto Arquitectónico; y lo realizará en base a los estudios básicos de topografía, estudio de demanda estudio de demolición, este especialista será responsable de la calidad arquitectónica, los cálculos de áreas, las dimensiones de los componentes arquitectónicos, las especificaciones técnicas del Proyecto Arquitectónico, los acabados de la obra, el cumplimiento de los parámetros urbanísticos exigibles para edificar el inmueble correspondiente, el cumplimiento de las normas de accesibilidad y de seguridad. Asimismo, es el responsable de la presentación de los planos de distribución de equipamiento.

c) Especialista en Estructuras

Es el responsable de determinar el diseño de todos los elementos estructurales que comprende las obras nuevas tanto para los módulos de aulas, administrativos, ss.hh. etc., como para las obras exteriores (cercos perimétricos, muros de contención, portadas de ingreso, cisterna, etc.), tomando como información básica los estudios de mecánica de suelos y levantamiento topográfico, debiendo definir que alternativa de cimentación más idónea a utilizar, determinando las profundidades de cimentación de los módulos, el tipo de cemento a utilizar, si hubiera necesidad de aditivos, de igual manera indicará el tratamiento que se deberá dar a la subrasante de pavimento de acceso peatonal y vehicular, de acuerdo a las exigencias del Estudio de Suelos. El Especialista Estructural deberá también preparar el modelo estructural tridimensional utilizando software de computadora para el análisis dinámico modal espectral de edificaciones.

d) Especialista en Instalaciones Eléctricas o Electromecánicas.

Es el responsable de preparar el proyecto de pedido de factibilidad a la Empresa de Servicio Eléctrico a la entidad competente del sector. Debiendo coordinar y presentar la información de acuerdo a los requisitos exigidos por cada empresa concesionaria de Energía Eléctrica.

Será responsabilidad del referido especialista determinar el adecuado sistema eléctrico y de comunicaciones correspondiente. Determinar el sistema de acometida, alimentadores a tableros, diseño de iluminación exterior e interior, sistema de protección de puesta a tierra, sistema de protección contra sobretensiones ante la posible ocurrencia de fenómenos naturales (pararrayos, dispositivos contra sobretensiones). Instalaciones eléctricas interiores (alumbrado, tomacorriente y fuerza). Así mismo, será de su responsabilidad determinar la distribución de equipos autónomos para alumbrado de emergencia en los ambientes que lo requieran para mantener la seguridad y prever la evacuación, diseño del sistema de alarma contra incendios, detectores de humo, central de alarma contra incendios, los cuales deberán estar interconectados entre pabellones existentes y nuevos.

También será responsable de preparar el proyecto de pedido de factibilidad a la Empresa de Servicio de Telefonía e Fibra Óptica para internet a la entidad competente del sector. Debiendo coordinar y presentar la información de acuerdo a los requisitos exigidos por cada empresa concesionaria de Energía Eléctrica.

Será responsabilidad del referido especialista determinar el adecuado sistema de comunicaciones correspondiente. Determinar el sistema de acometida, alimentadores a tableros, diseño de las redes, los cuales deberán estar interconectados entre pabellones existentes y nuevos de ser el caso.

e) Especialista en Instalaciones Sanitarias

El Ingeniero Sanitario, es el responsable de preparar el proyecto de pedido de factibilidad de servicios del suministro de agua y alcantarillado, a la Empresa Prestadora de Servicios (EPS) o a la entidad competente del





MUNICIPALIDAD DISTRITAL DE COTABAMBAS

GERENCIA DE DESARROLLO TERRITORIAL E INFRAESTRUCTURA PÚBLICA

“Año del Bicentenario, de la consolidación de nuestra Independencia, y de la conmemoración de las heroicas batallas de Junín y Ayacucho”



sector. Debiendo coordinar y presentar la información de acuerdo a los requisitos exigidos por la EPS. Además, deberá diseñar todas las redes de agua potable y desagüe y el drenaje pluvial con su debido cálculo de presiones y demanda. Además, deberá determinar los volúmenes para las estructuras de almacenamientos y/o demás elementos necesarios para el funcionamiento de las mismas.

f) Especialista en Metrados y Presupuesto

El Especialista en Metrados y Presupuestos será el responsable de verificar que los metrados y especificaciones técnicas se correspondan estrechamente y estén compatibilizados entre sí, en los procedimientos constructivos, métodos de medición, y bases de pago. El criterio general para desarrollar cada uno de los aspectos, será bajo el concepto de un proceso de convocatoria en el cual se conozca las cantidades exactas de todas las partidas.

- Los metrados se efectuarán considerando las partidas de obra a ejecutarse, la unidad de medida, los diseños propuestos indicados en los planos.
El proveedor debe realizar una adecuada sustentación de los metrados por cada partida, con la planilla respectiva y con los gráficos y/o croquis explicativos que el caso requiera, para evitar errores y omisiones que pudieran incurrirse en la presentación de las partidas conformantes del presupuesto base.
- Las Especificaciones Técnicas serán desarrolladas para cada partida del proyecto, en términos de especificaciones particulares, tendrán como base las recomendaciones y soluciones formuladas por cada especialista.
- Los análisis de precios unitarios se efectuarán para cada partida del proyecto, considerando la composición de mano de obra, equipo, materiales y equipo. Los análisis se efectuarán detallados tanto para los costos directos, como los indirectos (gastos generales fijos, variables, utilidad). El Presupuesto de obra deberá ser calculado en base a los metrados de obra y los análisis de precios unitarios, diferenciando los costos directos, indirectos y el IGV que corresponda. Los precios de los insumos y equipos mecánicos deberán de ser sustentados, el costo de la mano de obra deberá ser el que se encuentre vigente.
- Fórmulas polinómicas, análisis de gastos generales, cronograma de desembolso, cronograma valorizado y programación de obra (GANTT y PERT CPM).

g) Especialista en Gestión de Riesgo en la Planificación de Proyectos.

Será responsabilidad del especialista todo lo relacionado con los informes para la mitigación del riesgo y compartir el desarrollo y los resultados de este informe con los demás especialistas que desarrollan el proyecto.

h) Especialista en Evaluación de Estudio de Impacto Ambiental

Será responsabilidad del especialista todo lo relacionado con los informes de la evaluación de estudios de impacto ambiental, hasta obtener certificado de impacto ambiental.

i) Especialista en Evaluación de Estructura Existente

Será responsabilidad del especialista todo lo relacionado con los informes de la evaluación de la estructura existente, hasta obtener licencia de demolición.

Adicionalmente se aclara que, según la Ley peruana, todo profesional para ejercer labores en territorio peruano, debe estar incorporado y habilitado en el colegio profesional correspondiente.

La Entidad se reserva el derecho de solicitar el cambio del o los profesionales del equipo técnico propuesto en caso se observe bajo rendimiento técnico durante la ejecución del servicio de consultoría de obra. Los profesionales reemplazantes deberán sustentar igual o mayor capacidad técnica y experiencia que aquel que se sustituya.

3.5. RECURSOS MINIMOS A SER PROVISTOS POR EL CONSULTOR

Asimismo, deberá contar con el siguiente equipamiento estratégico:

01 estación Total.





MUNICIPALIDAD DISTRITAL DE COTABAMBAS

GERENCIA DE DESARROLLO TERRITORIAL E INFRAESTRUCTURA PÚBLICA

"Año del Bicentenario, de la consolidación de nuestra Independencia, y de la conmemoración de las heroicas batallas de Junín y Ayacucho"



- 01 GPS diferencial.
- 01 plotter A1.

Además, el Consultor deberá contar con el siguiente:

- 01 fotocopidora, A-3.
- 01 cámara fotográfica digital 16mp.
- 01 camioneta 4x4.

El equipamiento (mínimo y estratégico) deberá tener una antigüedad no mayor a tres (3) años contados a partir de su adquisición.

4. PLAZO DE EJECUCION

El plazo de ejecución del servicio de consultoría de obra para la elaboración del expediente técnico será de **Ciento Veinte (120) días calendarios**, contabilizados a partir del día siguiente de la suscripción del acta de entrega de terreno. La cual será suscrita por el representante del contratista (Jefe de Proyecto) y el representante designado por la Entidad (**MUNICIPALIDAD DISTRITAL DE COTABAMBAS**) o Establecimiento de Institución educativa.

Dentro de los tres (3) días calendarios siguientes de perfeccionado el contrato, la Entidad comunicará al contratista, la fecha y hora en que deberá apersonarse al establecimiento de Institución Educativa para hacer efectiva la entrega del terreno.

5. PRODUCTOS O ENTREGABLES

Debe ser de forma física y digital.

La presentación se deberá realizar en la mesa de partes de la MUNICIPALIDAD DISTRITAL DE COTABAMBAS.

Ítem	Entregable o Producto	Plazo	Inicio de plazo
1	PRIMER ENTREGABLE	Treinta (30) días calendario	Al día siguiente de suscrito de acta de entrega de terreno
2	SEGUNDO ENTREGABLE	Sesenta (60) días calendario	Al día siguiente de suscrito de acta de entrega de terreno
3	TERCER ENTREGABLE	Noventa (90) días calendario	Al día siguiente de suscrito de acta de entrega de terreno
4	CUARTO ENTREGABLE	Ciento Veinte (120) días calendario	Al día siguiente de suscrito de acta de entrega de terreno

GENERALIDADES SOBRE LOS PLAZOS PARA PRESENTACION DE LOS ENTREGABLES -CONSULTORIA DE OBRA

Cada entregable tiene un plazo de revisión, subsanación de observaciones y verificación, según se indica en el acápite correspondiente a cada entregable.

EL CONTRATISTA podrá realizar la prestación del servicio en un plazo menor al pactado para el desarrollo de cada etapa.

EL CONTRATISTA debe presentar los entregables a LA ENTIDAD, por escrito en mesa de partes, incluyendo como mínimo la siguiente documentación:

- Carta dirigida a la máxima autoridad de LA ENTIDAD, emitida por el representante legal de EL CONTRATISTA.
- Entregable que corresponda, en un (1) ejemplar físico original y un (1) CD o DVD con los archivos digitales completos, que contenga los planos en CAD según las características requeridas de presentación.
- Copia del documento mediante el cual LA ENTIDAD otorga conformidad del entregable precedente. Sólo para el caso del entregable inicial, se adjuntará copia del Contrato.





MUNICIPALIDAD DISTRITAL DE COTABAMBAS

GERENCIA DE DESARROLLO TERRITORIAL E INFRAESTRUCTURA PÚBLICA

“Año del Bicentenario, de la consolidación de nuestra Independencia, y de la conmemoración de las heroicas batallas de Junín y Ayacucho”



- Informe que sustenta el levantamiento de observaciones realizadas al entregable, de corresponder.

Luego de la recepción en mesa de partes del entregable, LA ENTIDAD, antes de considerarlo como aceptado para iniciar su revisión, realizará una verificación del contenido del mismo. De estar incompleto se devolverá a EL CONTRATISTA considerándose como NO PRESENTADO, generando la aplicación de la penalidad correspondiente.

De ser admitido se revisará el entregable, y de encontrarse observaciones a los entregables, se notificará a EL CONTRATISTA para su respectivo levantamiento, para lo cual LA ENTIDAD ha definido el plazo correspondiente, según los criterios establecidos en el Art. 168° del Reglamento de la ley N°30225, Ley de Contrataciones del Estado.

La conformidad de cada entregable estará a cargo de la OFICINA GERENCIA DE DESARROLLO TERRITORIAL E INFRAESTRUCTURA como área técnica de LA ENTIDAD, incluyendo, de ser necesario, la opinión favorable de los órganos y/o de las entidades encargadas del proceso de revisión.

En caso se hubieran autorizado cambios de profesional(es) durante la formulación del entregable, EL CONTRATISTA deberá adjuntar la documentación de autorización de LA ENTIDAD. Se adjuntarán los contratos o documentación donde se especifique la relación contractual del nuevo profesional del Equipo Técnico del Estudio y EL CONTRATISTA, así como el currículo vitae documentado correspondiente que demuestre el cumplimiento del perfil profesional mínimo exigido por el presente documento.

5.1. PRIMER ENTREGABLE:

- Estudio de Demanda (Incluye el informe al 100%).
El estudio de demanda sustenta los trabajos de compatibilidad entre el dimensionamiento del proyecto y el cálculo de la población demandante.
El profesional responsable del estudio, deberá cumplir con los requisitos exigidos que se encuentran en el **ANEXO A - Ficha de Revisión Específica al Estudio de Demanda.**
- Estudio de Topográfico (Incluye el informe al 100%).
El estudio topográfico sustenta los trabajos de reconocimiento de los factores físicos del terreno (configuración superficial: área, forma, pendiente o desnivel; ubicación, descripción de las edificaciones y servicios existentes).
El profesional responsable del estudio, deberá cumplir con los requisitos exigidos que se encuentran en el **ANEXO B - Ficha de Revisión Específica al Estudio de topográfico.**
- Estudio de Mecánica de Suelos (Incluye el informe al 100%).
El estudio de mecánica de suelos con fines de cimentación sustenta los trabajos de identificación de la calidad del suelo, para asegurar la estabilidad y permanencia de las obras para promover la utilización racional de los recursos.
El profesional responsable del estudio, deberá cumplir con los requisitos exigidos que se encuentran en el **ANEXO C - Ficha de Revisión Específica al Estudio de Mecánica de Suelos.**
- Estudio de Evaluación de Riesgos ante Desastres Naturales (Incluye el informe al 100%).
La evaluación de riesgos ante desastres naturales sustenta los factores del entorno que inciden en el terreno y pueden determinar el emplazamiento de la infraestructura educativa. Dicho aspecto está orientado a identificar el nivel de riesgo y adoptar medidas estructurales y no estructurales de prevención y reducción del riesgo ante desastres ocasionados por fenómenos naturales.
El profesional responsable del estudio, deberá cumplir con los requisitos exigidos que se encuentran en el **ANEXO D - Ficha de Revisión Específica a la Evaluación de Riesgos ante Desastres Naturales.**
- Anteproyecto de Arquitectura (Incluye el informe al 100%).
El anteproyecto de arquitectura sustenta las características generales del proyecto, desde los puntos de vista funcionales, constructivos, formales y/o económicos.





MUNICIPALIDAD DISTRITAL DE COTABAMBAS

GERENCIA DE DESARROLLO TERRITORIAL E INFRAESTRUCTURA PÚBLICA

“Año del Bicentenario, de la consolidación de nuestra Independencia, y de la conmemoración de las heroicas batallas de Junín y Ayacucho”



El profesional responsable del estudio, deberá cumplir con los requisitos exigidos que se encuentran en el **ANEXO E - Ficha de Revisión Específica al Anteproyecto de Arquitectura.**

- Proyecto de Demolición (Incluye el informe al 100%).

El proyecto de demolición es el sustento técnico descriptivo y gráfico de los trabajos a realizar para la demolición parcial o total de edificaciones existentes, donde se describen las características del edificio y/o elementos a derribar, así como el procedimiento a seguir.

El profesional responsable del estudio, deberá cumplir con los requisitos exigidos que se encuentran en el **ANEXO F - Ficha de Revisión Específica al Proyecto de Demolición.**

La GERENCIA DE DESARROLLO TERRITORIAL E INFRAESTRUCTURA de la MUNICIPALIDAD DISTRITAL DE COTABAMBAS, a través de la Oficina de Supervisión, Liquidación y Evaluación de Proyectos, revisará el Anteproyecto Arquitectónico y los Estudios Básicos y emitirán las Informes de Revisión respectivas. Así mismo se debe de contar con la opinión técnica favorable de la Unidad Ejecutora de la GERENCIA DE DESARROLLO TERRITORIAL E INFRAESTRUCTURA con respecto a la concepción técnica del proyecto. Una vez obtenida la calificación de CONFORME del presente entregable, se podrá dar inicio a la elaboración de las especialidades del proyecto integral de Arquitectura, Estructuras, Instalaciones Sanitarias y eléctricas. Dicha revisión, la ejecutará los profesionales revisores, nombrados para tal fin.

5.2. SEGUNDO ENTREGABLE:

- Especialidades de Arquitectura, Evacuación y Señalización (Incluye el informe al 100%).

La especialidad de arquitectura sustenta los trabajos de verificación de las metas correspondientes según la demanda del proyecto, planteamiento y programación arquitectónica a nivel de ejecución de obra. Además, la especialidad de evacuación y señalización sustenta los trabajos de identificación y señalización de los puntos de riesgo, así también define el procedimiento y las rutas de evacuación en caso de algún siniestro.

El profesional responsable de la especialidad, deberá cumplir con los requisitos exigidos que se encuentran en el **ANEXO G - Ficha de Revisión Específica a las Especialidades de Arquitectura, Evacuación y Señalización.**

- Especialidad de Estructuras (Incluye el informe al 50.00%).

La especialidad de estructuras sustenta el diseño y dimensionamiento de los elementos que en conjunto soportarán las cargas de la edificación y la transmitirán al suelo. Asimismo, la(s) edificación(es) y cada uno de sus componentes deberán ser conceptualizadas, diseñadas y plasmadas en los planos constructivos respectivos.

El profesional responsable de la especialidad, deberá cumplir con los requisitos exigidos que se encuentran en el **ANEXO H - Ficha de Revisión Específica a las Especialidades de Estructura.**

- Especialidades de Instalaciones Eléctricas, Electromecánicas, Comunicaciones y Gas (Incluye el informe al 50.00 %).

La especialidad de instalaciones eléctricas, electromecánicas, comunicaciones sustenta los trabajos de diseño de los circuitos de alumbrado, tomacorrientes, fuerza, protección, gas GLP-GNV y comunicaciones, para un estado operativo de dichas instalaciones proyectadas

El profesional responsable de la especialidad, deberá cumplir con los requisitos exigidos que se encuentran en el **ANEXO I - Ficha de Revisión Específica a las Especialidades de Instalaciones Eléctricas, Electromecánicas, Comunicaciones y Gas.**

- Especialidades de Sanitaria (Incluye el informe al 50.00 %).

La especialidad de instalaciones sanitarias sustenta los trabajos de diseño de la dotación de agua potable que requiere el proyecto, así también el diseño de las instalaciones de evacuación de aguas servidas.

El profesional responsable de la especialidad, deberá cumplir con los requisitos exigidos que se encuentran en el **ANEXO J - Ficha de Revisión Específica a las Especialidades de Instalaciones Sanitarias.**





MUNICIPALIDAD DISTRITAL DE COTABAMBAS

GERENCIA DE DESARROLLO TERRITORIAL E INFRAESTRUCTURA PÚBLICA

"Año del Bicentenario, de la consolidación de nuestra Independencia, y de la conmemoración de las heroicas batallas de Junín y Ayacucho"



LA MUNICIPALIDAD DISTRITAL DE COTABAMBAS a través de la Oficina de Supervisión, Liquidación y Evaluación de Proyectos, revisaran el proyecto integral en sus cuatro especialidades y emitirá los informes de Revisión respectivas, con la calificación. Así mismo se debe de contar con la opinión técnica favorable de la Unidad Ejecutora de la GERENCIA DE DESARROLLO TERRITORIAL E INFRAESTRUCTURA con respecto a la concepción técnica del proyecto. Una vez declarado CONFORME se iniciará la elaboración de los metrados y presupuesto para la entrega del Expediente Técnico completo. Dicha revisión la ejecutarán los profesionales revisores nombrados para tal fin.

5.3. TERCER ENTREGABLE:

- Planilla de Sustentación de Metrados de la Especialidades de Arquitectura, Evacuación y Señalización (Incluye el informe al 100%).
- Especialidad de Estructuras (Incluye el informe al 50.00%).
La especialidad de estructuras sustenta el diseño y dimensionamiento de los elementos que en conjunto soportarán las cargas de la edificación y la transmitirán al suelo. Asimismo, la(s) edificación(es) y cada uno de sus componentes deberán ser conceptualizadas, diseñadas y plasmadas en los planos constructivos respectivos.
El profesional responsable de la especialidad, deberá cumplir con los requisitos exigidos que se encuentran en el **ANEXO H - Ficha de Revisión Específica a las Especialidades de Estructura.**
- Especialidades de Instalaciones Eléctricas, Electromecánicas, Comunicaciones y Gas (Incluye el informe al 50.00 %).
La especialidad de instalaciones eléctricas, electromecánicas, comunicaciones sustenta los trabajos de diseño de los circuitos de alumbrado, tomacorrientes, fuerza, protección, gas GLP-GNV y comunicaciones, para un estado operativo de dichas instalaciones proyectadas
El profesional responsable de la especialidad, deberá cumplir con los requisitos exigidos que se encuentran en el **ANEXO I - Ficha de Revisión Específica a las Especialidades de Instalaciones Eléctricas, Electromecánicas, Comunicaciones y Gas.**
- Especialidades de Sanitaria (Incluye el informe al 50.00 %).
La especialidad de instalaciones sanitarias sustenta los trabajos de diseño de la dotación de agua potable que requiere el proyecto, así también el diseño de las instalaciones de evacuación de aguas servidas.
El profesional responsable de la especialidad, deberá cumplir con los requisitos exigidos que se encuentran en el **ANEXO J - Ficha de Revisión Específica a las Especialidades de Instalaciones Sanitarias.**

LA MUNICIPALIDAD DISTRITAL DE COTABAMBAS a través de la Oficina de Supervisión, Liquidación y Evaluación de Proyectos, revisaran el proyecto integral en sus cuatro especialidades y emitirá los informes de Revisión respectivas, con la calificación. Así mismo se debe de contar con la opinión técnica favorable de la Unidad Ejecutora de la GERENCIA DE DESARROLLO TERRITORIAL E INFRAESTRUCTURA con respecto a la concepción técnica del proyecto. Una vez declarado CONFORME se iniciará la elaboración de los metrados y presupuesto para la entrega del Expediente Técnico completo. Dicha revisión la ejecutarán los profesionales revisores nombrados para tal fin.

5.4. CUARTO ENTREGABLE:

Una vez recibida la conformidad del segundo entregable, se procederá a la elaboración de los metrados, sustento de metrados y presupuestos y toda documentación que complementen la obtención del Estudio Definitivo completo.

- Esta especialidad de costos, presupuesto y programación sustenta los trabajos de ejecución de un proyecto, cuantificando y valorando los recursos que intervienen en cada actividad, las cuales se encuentran vinculadas entre sí, para cumplir con su ejecución en un plazo óptimo. El profesional responsable de la Costos, presupuesto y programación, deberá cumplir con los requisitos exigidos que se encuentran en el **ANEXO K - Ficha de Revisión General de Costos, Presupuesto y Programación.**
- Culminados los metrados y presupuesto, deberá realizarse la revisión y compatibilización final entre los documentos que conforman el Expediente Técnico, a fin que la Entidad proceda a la revisión y conformidad de los mismos,





MUNICIPALIDAD DISTRITAL DE COTABAMBAS

GERENCIA DE DESARROLLO TERRITORIAL E INFRAESTRUCTURA PÚBLICA

"Año del Bicentenario, de la consolidación de nuestra Independencia, y de la conmemoración de las heroicas batallas de Junín y Ayacucho"



quedando así apto para la entrega definitiva. En ese sentido, es posible complementar aquellas Especificaciones Técnicas que fueron obviadas por error involuntario en las etapas previas.

En esta etapa se deberá presentar lo siguiente:

CONTENIDO MÍNIMO DEL EXPEDIENTE TÉCNICO

La consultora deberá presentar el Expediente Técnico completo, el mismo que debe contener la siguiente documentación técnica:

- Resumen Ejecutivo
- Memoria Descriptiva del Proyecto
- Estudios Básicos de Ingeniería
 - Estudio de Demanda.
 - Memoria descriptiva
 - Hoja de cálculo de demanda, población potencial, población efectiva y cierre de brecha
 - Anexos
 - Estudio Topográfico.
 - Informe Topográfico
 - Planimetría General
 - Anexos
 - Estudio de Mecánica de Suelos.
 - Memoria descriptiva
 - Memoria de calculo
 - Planimetría General
 - Anexos
 - Estudio de Evaluación de Riesgos ante Desastres Naturales
 - Informe de evaluación de Riesgo
 - Anexos
 - Anteproyecto de Arquitectura
 - Memoria descriptiva
 - Planimetría General
 - Anexos
 - Proyecto de Demolición
 - Memoria descriptiva
 - Informe técnico de sustento
 - Planimetría General
 - Anexos
- Ingeniería del Proyecto (Diseño)
 - Memoria Descriptiva de Arquitectura (Incl. Informe Técnico de Sustento)
 - Memoria Descriptiva de Equipamiento y Mobiliario
 - Memoria Descriptiva de Estructuras
 - Memoria de Cálculo Estructural
 - Memoria Descriptiva de Instalaciones Sanitarias
 - Memoria de Cálculo de Instalaciones Sanitarias
 - Memoria Descriptiva de Instalaciones Eléctricas y Electromecánicas.
 - Memoria de Cálculo de Instalaciones Eléctricas y Electromecánicas.
 - Memoria Descriptiva de Instalaciones Telecomunicaciones.
 - Memoria de Cálculo de Instalaciones Telecomunicaciones.
 - Memoria Descriptiva de Instalaciones de Gas.





MUNICIPALIDAD DISTRITAL DE COTABAMBAS

GERENCIA DE DESARROLLO TERRITORIAL E INFRAESTRUCTURA PÚBLICA

"Año del Bicentenario, de la consolidación de nuestra Independencia, y de la conmemoración de las heroicas batallas de Junín y Ayacucho"



- Memoria de Cálculo de Instalaciones de Gas.
- Memoria de Descriptiva de Señalización y Evacuación (Calculo de Aforo)
- Evaluación de Impacto Ambiental
- Plan de Seguridad y Salud en el Trabajo
- Plan de Contingencia
- Especificaciones Técnicas Constructivas por Especialidades
 - Especificaciones Técnicas de Obras Provisionales, Seguridad y Salud
 - Especificaciones Técnicas de Estructuras.
 - Especificaciones Técnicas de Arquitectura.
 - Especificaciones Técnicas de Sanitarias.
 - Especificaciones Técnicas de Eléctricas y Electromecánicas.
 - Especificaciones de la Especialidad de Telecomunicaciones.
 - Especificaciones de la Especialidad de Instalaciones de Gas.
 - Especificaciones Técnicas de Equipamiento y Mobiliario.
 - Especificaciones Técnicas de Evacuación y Señalización.
- Planilla de Sustentación de Metrados
 - Hoja de Resumen de Metrados
 - Hoja de Resumen de Metrados de Obras Provisionales, Seguridad y Salud.
 - Hoja de Resumen de Metrados de Estructuras.
 - Hoja de Resumen de Metrados de Arquitectura.
 - Hoja de Resumen de Metrados de Sanitarias.
 - Hoja de Resumen de Metrados de Eléctricas y Electromecánicas.
 - Hoja de Resumen de Metrados de Telecomunicaciones.
 - Hoja de Resumen de Metrados de Instalaciones de Gas.
 - Hoja de Resumen de Metrados Equipamiento y Mobiliario.
 - Hoja de Resumen de Metrados Evacuación y Señalización.
 - Planilla de Sustentación de Metrados Detallado por Especialidad
 - Planilla de Sustentación de Metrados Detallado de Obras Provisionales, Seguridad y Salud.
 - Planilla de Sustentación de Metrados Detallado de Estructuras.
 - Planilla de Sustentación de Metrados Detallado de Arquitectura.
 - Planilla de Sustentación de Metrados Detallado de Sanitarias.
 - Planilla de Sustentación de Metrados Detallado de Eléctricas y Mecánicas.
 - Planilla de Sustentación de Metrados de Telecomunicaciones.
 - Planilla de Sustentación de Metrados de la Instalaciones de de Gas.
 - Planilla de Sustentación de Metrados Detallado Equipamiento y Mobiliario.
 - Planilla de Sustentación de Metrados Detallado Evacuación y Señalización.
- Presupuesto Base
 - Hoja de Resumen del Presupuesto.
 - Presupuesto Base Detallado por Especialidad.
 - Presupuesto Base por Desagregado de Precios Unitarios.
 - Gastos Generales.
 - Análisis de Gastos Generales.
- Análisis de Precios Unitarios.
- Relación de Insumos.
- Relación de Equipo Mínimo.
- Cálculo de Movilización y Desmovilización de maquinaria.





MUNICIPALIDAD DISTRITAL DE COTABAMBAS

GERENCIA DE DESARROLLO TERRITORIAL E INFRAESTRUCTURA PÚBLICA

“Año del Bicentenario, de la consolidación de nuestra Independencia, y de la conmemoración de las heroicas batallas de Junín y Ayacucho”



- Cálculo de Flete Terrestre.
- Fórmula Polinómica.
 - Fórmula Polinómica – Agrupamiento Preliminar (Por Subpresupuesto).
 - Fórmula Polinómica K – Conformación de Monomios (Por subpresupuesto).
- Cronogramas de Ejecución de Obras
 - Cronograma de Ejecución de Obra (GANTT).
 - Cronograma de Valorización Mensual.
 - Cronograma de Desembolso Mensual.
 - Cronograma de diagrama de red PERT – CPM.
 - Tiempo de Programación (Mano de Obra).
 - Curva S.
- Documentos Varios
 - Documentos que garanticen la operación y el mantenimiento del proyecto.
 - Documentos que garanticen la Libre Disponibilidad del proyecto.
 - Certificado Ambiental (Estudio de Impacto Ambiental)
 - Certificado de Inexistencia de restos Arqueológicos (CIRA)
 - Población Beneficiaria
 - Certificados de factibilidad de servicios de agua potable y alcantarillado.
 - Certificado de factibilidad de suministro de energía eléctrica
 - Cotización de materiales, mínimo tres cotizaciones.
- Panel Fotográfico
- Plan de Contingencia durante la ejecución de la obra.
- Formato para identificar, analizar y dar respuesta a riesgos – OSCE.
- Cuadro Comparativo entre Metas y Costos del Perfil de Inversión vs Expediente Técnico, el informe respectivo sustentando las posibles diferencias, de ser el caso (Informe de Consistencia Perfil vs Expediente Técnico).
- Planos del Proyecto
 - Planos de Arquitectura (Plano de Ubicación y localización, planimetría de cortes y elevaciones, planimetría de detalle, cuadro de acabados de arquitectura, planimetría de evacuación y señalización, contingencia, etc.).
 - Planos de Estructuras (Planimetría general, planimetría a detalle, etc.).
 - Planos de Instalaciones Eléctricas, electromecánicas (Planimetría general, planimetría de detalle, etc).
 - Planos de Instalaciones Comunicaciones (Planimetría general, planimetría de detalle, etc).
 - Planos de Instalaciones Sanitarias (Planimetría general, planimetría de detalle, etc).

Además, deberá presentar:

- PERSPECTIVA 3D: En lo que respecta a la presentación se incluirán perspectivas 3D y vistas interiores de los ambientes más importantes, además de vistas exteriores, en imagen JPG.
- RECORRIDO VIRTUAL: de los espacios interiores y exteriores, con tiempo de 04 minutos.

Especificaciones Técnicas para adquisición de módulos de mobiliario pedagógico para el alumno y el docente, adquisición de equipos para los ambientes administrativos, complementarios y de servicios, adquisición de material educativo para ambientes pedagógicos, todo ello de acuerdo al Diseño de Locales de Educación Básica Regular – Nivel Primaria y Secundaria.



Expediente completo deberá estar firmado, foliado y sellado en cada una de sus hojas por cada profesional responsable de su elaboración y por el representante legal del Consultor.

LA MUNICIPALIDAD DISTRITAL DE COTABAMBAS, a través de la la Oficina de Supervisión, Liquidación y Evaluación de Proyectos, revisará los metrados y presupuestos de todas las especialidades, las perspectivas y el recorrido virtual. Así



MUNICIPALIDAD DISTRITAL DE COTABAMBAS

GERENCIA DE DESARROLLO TERRITORIAL E INFRAESTRUCTURA PÚBLICA

“Año del Bicentenario, de la consolidación de nuestra Independencia, y de la conmemoración de las heroicas batallas de Junín y Ayacucho”



mismo, verificará la compatibilización de la documentación escrita y gráfica de todas las especialidades, pudiendo solicitar información complementaria de estimarlo apropiado para la correcta ejecución de la obra y emitirá las Actas de Revisión respectivas.

Una vez emitida la conformidad del último entregable y efectuada la devolución del expediente original al Consultor, firmado, y sellado por los revisores en señal de conformidad; en un plazo no mayor de 2 días el Consultor procederá a presentar vía mesa de partes el Expediente Técnico definitivo (3 originales) Asimismo, deberá presentar el Expediente Técnico original de Licencia de Edificación y de Demolición y los archivos digitales completos (archivos fuente y archivos escaneados del expediente Conforme), quedando así apto para su aprobación y convocatoria respectiva.

6. FORMAS DE PAGO

La Entidad realizará el pago de la contraprestación pactada a favor del contratista en pagos parciales.

PAGOS EXPEDIENTE TÉCNICO

Ítem	Entregable o Producto	Porcentaje (%)	Forma de Pago
1	PRIMER PAGO	20 %	Se pagará a la aprobación de la gerencia de Desarrollo Territorial e Infraestructura.
2	SEGUNDO PAGO	30%	Se pagará a la aprobación de la gerencia de Desarrollo Territorial e Infraestructura.
3	TERCER PAGO	35%	Se pagará con la resolución de aprobación emitida por parte de la Autoridad competente de la MDC previa conformidad y/o aprobación emitida por parte de la gerencia de Desarrollo Territorial e Infraestructura.
4	CUARTO PAGO	15 %	Se pagará con la constancia de aprobación de PRONIED. Dicho pago será previa conformidad y/o aprobación emitida por parte de la gerencia de Desarrollo Territorial e Infraestructura.

En el caso que se haya suscrito contrato con un consorcio, el pago se realizará de acuerdo a lo que se indique en el contrato de consorcio.

La documentación mínima alcanzada por EL CONTRATISTA a LA ENTIDAD, por mesa de partes, para efecto del pago de cada uno de los entregables, será la siguiente:

- Carta dirigida a la máxima autoridad de LA ENTIDAD, emitida por el representante legal de EL CONTRATISTA.
- Conformidad del entregable correspondiente emitido por LA ENTIDAD, a través de la GERENCIA DE DESARROLLO TERRITORIAL E INFRAESTRUCTURA o la aprobación del Expediente Técnico.
- Factura.
- Para los pagos, EL CONTRATISTA adjuntará Dos (2) ejemplares físicos (originales) del Entregable aprobado y su respectivo archivo digital.
- Sólo para el caso del último entregable, luego de comunicada la conformidad técnica EL CONTRATISTA entregará:
 - TRES (3) ejemplares físicos: Dos (2) originales y Una (1) copia, con sello y firma original del Representante Legal y de los profesionales responsables, foliado en todo su contenido.
 - 01 CD con Archivos digitales de la documentación impresa en formato editable.
 - 01 CD con archivo digital en formato PDF de todo el expediente técnico firmado y foliado.





MUNICIPALIDAD DISTRITAL DE COTABAMBAS

GERENCIA DE DESARROLLO TERRITORIAL E INFRAESTRUCTURA PÚBLICA

"Año del Bicentenario, de la consolidación de nuestra Independencia, y de la conmemoración de las heroicas batallas de Junín y Ayacucho"



7. PENALIDADES

7.1. PENALIDAD POR MORA EN LA EJECUCION DEL PRESTACION

En caso de retraso injustificado del contratista en la ejecución de las prestaciones objeto del contrato, la Entidad le aplica automáticamente una penalidad por mora por cada día de atraso. La penalidad se aplica automáticamente y se calcula de acuerdo a la siguiente fórmula.

$$\text{Penalidad Diaria} = \frac{0.10 \times \text{Monto}}{F \times \text{Plazo en días}}$$

Donde: F tendrá los siguientes valores:

- a) Para plazos menores o iguales a sesenta (60) días, para bienes, servicios en general, consultorías y ejecución de obras: F 0.40.
- b) Para plazos mayores a sesenta (60) días:
 - b.1) Para bienes, servicios en general y consultorías: F = 0.25
 - B.2) Para obras: F = 0.15

7.2. OTRAS PENALIDADES

La aplicación de estas penalidades se ciñe al Artículo 163 del Reglamento del Ley de Contrataciones del Estado. Están referidas al monto de contrato hasta por monto máximo equivalente al diez por ciento (10%) del monto del contrato vigente y las sanciones se efectuarán por cada ocurrencia teniendo en cuenta los siguientes criterios.

Se aplicará la penalidad al monto del Contrato por cumplir las obligaciones contractuales establecidas en los términos de referencia, siendo estos los siguientes:

Otras penalidades, según Art. Del R.L.C.E.

N°	Supuestos de aplicación de penalidad	Forma de cálculo	Procedimiento
1	✓ En caso el contratista incumpla con su obligación de ejecutar la prestación con el personal acreditado o debidamente sustituido.	(1 UIT) por cada día de ausencia del personal.	Según informe de la Oficina de Supervisión, Liquidación y Evaluación de Proyectos.
2	✓ Entregables o informes incompletos en relación a lo solicitado expresamente en los términos de referencia, bases integradas, contrato, o plan de trabajo.	(1 UIT) por cada oportunidad en que se detecte.	Según informe de la Oficina de Supervisión, Liquidación y Evaluación de Proyectos.

8. RESPONSABILIDAD DEL CONTRATISTA.

El consultor asumirá la total responsabilidad técnica por los servicios prestados para la elaboración del estudio de inversión a nivel de Expediente técnico del proyecto MEJORAMIENTO, AMPLIACION DE LOS SERVICIOS EDUCATIVOS EN LA INSTITUCIÓN EDUCATIVA INTEGRADA DE COLCA DE LA LOCALIDAD DE COLCA, DISTRITO DE COTABAMBAS - COTABAMBAS - APURIMAC"

9. SISTEMA DE CONTRATACION

Suma alzada.

10. RESPONSABILIDAD POR VICIOS OCULTOS

El consultor es responsable por la calidad del servicio ofrecido y por los vicios ocultos de la prestación ofrecida por un plazo de Tres (03) años, contados a partir de la conformidad otorgada por la municipalidad distrital de Cotabamba.





MUNICIPALIDAD DISTRITAL DE COTABAMBAS

GERENCIA DE DESARROLLO TERRITORIAL E INFRAESTRUCTURA PÚBLICA

“Año del Bicentenario, de la consolidación de nuestra Independencia, y de la conmemoración de las heroicas batallas de Junín y Ayacucho”



12. PRESUPUESTO PARA LA ELABORACION DEL ESTUDIO

ESTRUCTURA DE COSTOS								
PARA LA ELABORACION DEL EXPEDIENTE TECNICO								
PROYECTO: "MEJORAMIENTO, AMPLIACION DE LOS SERVICIOS EDUCATIVOS EN LA INSTITUCIÓN EDUCATIVA INTEGRADA DE COLCA DE LA LOCALIDAD DE COLCA, DISTRITO DE COTABAMBAS - COTABAMBAS - APURIMAC" CUI N° 2300997								
I. GASTOS GENERALES								
OCTUBRE DEL 2024								
A. GASTOS DEL SERVICIO DE CONSULTORIA (ELABORACIÓN DEL EXPEDIENTE TECNICO)								
PLAZO: 120 D.C.								
	CODIGO	DESCRIPCION	UNIDAD	CANT.	MESES	COSTO (\$/)	PARCIAL	TOTAL
A		SUELDOS Y SALARIOS						256,406.26
	a.1.0	Personal Profesional Clave						178,000.00
	a.1.1	Jefe de Proyecto	mes	1	4	9,000.00	36,000.00	
	a.1.2	Especialista en Arquitectura de Infraestructura Educativa	mes	1	4	8,000.00	32,000.00	
	a.1.3	Especialista en Estructuras	mes	1	4	8,000.00	32,000.00	
	a.1.4	Especialista en Instalaciones Eléctricas	mes	0.5	4	6,500.00	13,000.00	
	a.1.5	Especialista en Instalaciones Sanitarias	mes	0.5	4	6,500.00	13,000.00	
	a.1.6	Especialista en Metrados y Presupuestos	mes	0.5	4	6,500.00	13,000.00	
	a.1.7	Especialista en Evaluación de Impacto Ambiental	mes	0.5	4	6,500.00	13,000.00	
	a.1.8	Especialista en Evaluación de Estructura Existente	mes	0.5	4	6,500.00	13,000.00	
	a.1.9	Especialista en Gestión de Riesgo en la Planificación de Proyectos	mes	0.5	4	6,500.00	13,000.00	
	a.2.0	Persona de Apoyo Profesional						28,800.00
	a.2.1	Dibujante de Ingeniería (Cadista)	mes	2	4	3,000.00	24,000.00	
	a.2.2	Secretaria	mes	1	4	1,200.00	4,800.00	
	a.3.0	Estudios y Otros						49,000.00
	a.3.1	Estudio de Mecánica de Suelos	Est.		1	18,000.00	18,000.00	
	a.3.2	Estudio Topográfico	Est.		1	6,000.00	6,000.00	
	a.3.3	Estudio de Demolición (Evaluación Estructural)	Est.		1	5,000.00	5,000.00	
	a.3.4	Estudio de Impacto Ambiental (Inc. Certificación Ambiental)	Est.		1	7,000.00	7,000.00	
	a.3.5	Estudio de Evaluación de Riesgos ante Desastres Naturales	Est.		1	4,000.00	4,000.00	
	a.3.6	Tramites y Licencia de Obra	glb		1	2,000.00	2,000.00	
	a.3.7	Elaboración de Perspectiva y Paseo Virtual	Est.		1	7,000.00	7,000.00	
	a.4.0	Otros						606.26
	a.4.1	Protocolos de Seguridad y Salud ante la Covid-19/Seguros	Est.		1	606.26	606.26	
B		ALQUILERES Y SERVICIOS						20,800.00
	b.1.0	Alquileres						20,800.00
	b.1.1	Oficina	mes	1	4	850	3,400.00	
	b.1.2	Servicios de agua, luz, telefono, internet.	mes	1	4	850	3,400.00	
	b.1.3	Alquiler de Computo	mes	1	4	1,500.00	6,000.00	
	b.1.4	Alquiler de Camioneta (todo costo)	mes	1	2	4,000.00	8,000.00	
C		MOVILIZACION Y APOYO LOGISTICO						25,200.00
	c.1.0	Pasajes						5,000.00
	c.1.1	Pasaje de Profesionales	mes	4		1,250.00	5,000.00	
	c.2.0	Viáticos						19,200.00
	c.2.1	Viáticos de Profesionales	dia	120		160	19,200.00	
	c.3.0	Otros						1,000.00





MUNICIPALIDAD DISTRITAL DE COTABAMBAS

GERENCIA DE DESARROLLO TERRITORIAL E INFRAESTRUCTURA PÚBLICA

“Año del Bicentenario, de la consolidación de nuestra Independencia, y de la conmemoración de las heroicas batallas de Junín y Ayacucho”



	c.3.1	SCTR	mes	4		250	1,000.00	
D	d.1.0	MATERIAL MOVILIARIO Y UTILES DE OFICINA						7,100.00
	d.1.1	Impresión de Planos	und	1		2,000.00	2,000.00	
	d.1.2	Impresión de Documentos	und	1		1,000.00	1,000.00	
	d.1.3	Archivadores	und	1		640	640.00	
	d.1.4	Copia de Documentos	und	1		1,000.00	1,000.00	
	d.1.5	Copia de Planos	und	1		1,460.00	1,460.00	
	d.1.6	Escaneo de Expediente Técnico	und	1		1,000.00	1,000.00	

Costo Directo		309,506.26
Gastos Generales	8%	24,760.50
Utilidad	7%	21,665.44
Costo Sub Total		355,932.20
Impuesto General de Ventas - IGV	18%	64,067.80
COSTO TOTAL DE ELABORACIÓN DEL EXPEDIENTE TÉCNICO		420,000.00



SE ADJUNTA EN FORMATO DIGITAL LOS ANEXOS: A, B, C, D, E, F, G, H, I, J, K.

Importante

Para determinar que los postores cuentan con las capacidades necesarias para ejecutar el contrato, el órgano encargado de las contrataciones o el comité de selección, según corresponda, incorpora los requisitos de calificación previstos por el área usuaria en el requerimiento, no pudiendo incluirse requisitos adicionales, ni distintos a los siguientes:

3.2. REQUISITOS DE CALIFICACIÓN

B	CAPACIDAD TÉCNICA Y PROFESIONAL
B.1	CALIFICACIONES DEL PERSONAL CLAVE
	FORMACIÓN ACADÉMICA
	<p><u>Requisitos:</u></p> <ul style="list-style-type: none"> • Título Profesional de Ingeniero Civil o Arquitecto(a), colegiado y habilitado del personal clave requerido como Jefe de Proyecto. • Título Profesional de Arquitectura(a), colegiado y habilitado del personal clave requerido como Especialista en Arquitectura Infraestructura Educativa y Equipamiento. • Título Profesional en Ingeniería Civil, colegiado y habilitado del personal clave requerido como Ingeniero Especialista en Estructuras. • Título Profesional, de Ingeniero Electricista o Mecánico Electricista, colegiado y habilitado del personal clave requerido como Ingeniero Especialista en Instalaciones Eléctricas o Electromecánicas. • Título Profesional de Ingeniero Sanitario, colegiado y habilitado del personal clave requerido como Especialista en Instalaciones Sanitarias. • Título Profesional, en Ingeniero Civil, colegiado y habilitado del personal clave requerido como Ingeniero Especialista en Metrados y Presupuesto. • Título Profesional, en Ingeniero Industrial y/o ambiental y/o geógrafo y/o civil y/o sistemas y/o informático y/o carreras afines, colegiado y habilitado del personal clave requerido como Ingeniero Especialista en Gestión de Riesgo en la Planificación de proyectos. • Título Profesional, en Ingeniería Ambiental, colegiado y habilitado del personal clave requerido como Ingeniero Especialista en Evaluación de Estudio de Impacto Ambiental. • Título Profesional, en Ingeniería Civil, colegiado y habilitado del personal clave requerido como Ingeniero Especialista en Evaluación de Estructura Existente. <p><u>Acreditación:</u></p> <p>De conformidad con el numeral 49.3 del artículo 49 y el literal e) del numeral 139.1 del artículo 139 del Reglamento este requisito de calificación se acredita para la suscripción del contrato.</p> <div> <p>Importante</p> <p><i>De conformidad con el artículo 186 del Reglamento el supervisor, debe cumplir con las mismas calificaciones profesionales establecidas para el residente de obra. Asimismo, el jefe del proyecto para la elaboración del expediente técnico debe cumplir con las calificaciones exigidas en el artículo 188 del Reglamento.</i></p> </div>
B.2	EXPERIENCIA DEL PERSONAL CLAVE
	<p><u>Requisitos:</u></p> <ul style="list-style-type: none"> • JEFE DE PROYECTO. - Experiencia profesional mínima de Dos (02) años en el cargo desempeñado (Computada desde la fecha de la colegiatura) como jefe de proyectos y/o gerente de proyectos y/o coordinador de proyectos en la elaboración de estudios definitivos y/o elaboración y/o supervisión de expedientes técnicos de edificaciones en obras iguales y/o similares de proyectos de inversión en infraestructura educativa en general. • Especialista en Arquitectura de Infraestructura Educativa y Equipamiento.- Experiencia profesional mínima de Dos (02) años en el cargo desempeñado (Computada desde la fecha de la colegiatura) como especialista en arquitectura de infraestructura educativa y equipamiento en la elaboración de estudios definitivos y/o elaboración y/o supervisión de expedientes técnicos de edificaciones en obras iguales y/o similares de proyectos de inversión en infraestructura educativa en general.

	<ul style="list-style-type: none"> • Especialista en Estructuras. - Experiencia profesional mínima de Dos (02) años en el cargo desempeñado (Computada desde la fecha de la colegiatura) como especialista en estructuras en la elaboración de estudios definitivos y/o elaboración y/o supervisión de expedientes técnicos de edificaciones en obras iguales y/o similares de proyectos de inversión en infraestructura educativa en general. • Especialista en Instalaciones Eléctricas y/o electromecánicas. Experiencia profesional mínima de Dos (02) años en el cargo desempeñado (Computada desde la fecha de la colegiatura) como especialista en instalaciones eléctricas y/o electromecánicas en la elaboración de estudios definitivos y/o elaboración y/o supervisión de expedientes técnicos de edificaciones en obras iguales y/o similares de proyectos de inversión en infraestructura educativa en general. • Especialista en Instalaciones Sanitarias. - Experiencia profesional mínima de Dos (02) años en el cargo desempeñado (Computada desde la fecha de la colegiatura) como especialista en instalaciones sanitarias en la elaboración de estudios definitivos y/o elaboración y/o supervisión de expedientes técnicos de edificaciones en obras iguales y/o similares de proyectos de inversión en infraestructura educativa en general. • Especialista en Metrados y Presupuestos. - Experiencia profesional mínima de Dos (02) años en el cargo desempeñado (Computada desde la fecha de la colegiatura) como especialista en metrados y presupuestos en la elaboración de estudios definitivos y/o elaboración y/o supervisión de expedientes técnicos de edificaciones en obras iguales y/o similares de proyectos de inversión en infraestructura educativa en general. • Especialista en Gestión de Riesgo en la Planificación de Proyectos. - Experiencia profesional mínima de Dos (02) años en el cargo desempeñado (Computada desde la fecha de la colegiatura) como especialista en gestión de riesgo en la planificación de proyectos en la elaboración de estudios definitivos y/o elaboración y/o supervisión de expedientes técnicos de edificaciones en obras iguales y/o similares de proyectos de inversión en infraestructura educativa en general. • Especialista en Evaluación de Estudio de Impacto Ambiental. - Experiencia profesional mínima de Dos (02) años en el cargo desempeñado (Computada desde la fecha de la colegiatura) como especialista evaluación de estudio de impacto ambiental en la elaboración de estudios definitivos y/o elaboración y/o supervisión de expedientes técnicos de edificaciones en obras iguales y/o similares de proyectos de inversión en infraestructura educativa en general. • Especialista en Evaluación de Estructura Existente. - Experiencia profesional mínima de Un (01) año en el cargo desempeñado (Computada desde la fecha de la colegiatura) como especialista en evaluación de estructura existente en la elaboración de estudios definitivos y/o elaboración y/o supervisión de expedientes técnicos de edificaciones en obras iguales y/o similares de proyectos de inversión en infraestructura educativa en general. <p><u>Nota:</u></p> <ul style="list-style-type: none"> • Definición de obra de Infraestructura Educativa en General: colegios iniciales, primarios, secundarios, institutos tecnológicos, pedagógicos y universidades. • Definición de obras similares: las obras de construcción y/o instalación y/o remodelación y/o ampliación y/o mejoramiento y/o reconstrucción y/o rehabilitación y/o reparación y/o renovación y/o reposición y/o cambio y/o reubicación y/o optimización de infraestructura de centros universitarios y/o centros culturales y/o centros comerciales y/o institutos tecnológicos superiores) <p><u>Acreditación:</u></p> <p>De conformidad con el numeral 49.3 del artículo 49 y el literal e) del numeral 139.1 del artículo 139 del Reglamento este requisito de calificación se acredita para la suscripción del contrato.</p> <div style="border: 1px solid black; padding: 5px; margin-top: 10px;"> <p>Importante</p> <p><i>De conformidad con el artículo 186 del Reglamento el supervisor, debe cumplir con la misma experiencia establecida para el residente de obra. Asimismo, el jefe del proyecto para la elaboración del expediente técnico debe cumplir con la experiencia exigida en el artículo 188 del Reglamento.</i></p> </div>
--	--

B	CAPACIDAD TÉCNICA Y PROFESIONAL
B.3	EQUIPAMIENTO ESTRATÉGICO
	<u>Requisitos:</u>

	<ul style="list-style-type: none"> ➤ 01 estación Total ➤ 01 GPS diferencial. ➤ 01 plotter A1 ➤ 01 fotocopidora, A-3. ➤ 01 cámara fotográfica digital 16mp. ➤ 01 camioneta 4x4. <p><u>Acreditación:</u></p> <p>De conformidad con el numeral 49.3 del artículo 49 y el literal e) del numeral 139.1 del artículo 139 del Reglamento este requisito de calificación se acredita para la suscripción del contrato.</p>
C	<p>EXPERIENCIA DEL POSTOR EN LA ESPECIALIDAD</p> <p><u>Requisitos:</u></p> <p>El postor debe acreditar un monto facturado acumulado equivalente a UNA (01) VEZ EL VALOR REFERENCIAL DE LA CONTRATACION, por la contratación de servicios de consultoría de obra iguales o similares al objeto de la convocatoria, durante los diez (10) años anteriores a la fecha de la presentación de ofertas que se computarán desde la fecha de la conformidad o emisión del comprobante de pago, según corresponda.</p> <p>Se consideran servicios de consultoría de obra similares a los siguientes: Consultoría de Obra en la elaboración de expedientes técnicos y/o supervisión de la elaboración de expedientes técnicos de obras.</p> <p>Expedientes técnicos de obras similares:</p> <p>Se consideran consultorías de obra similares a la elaboración de expedientes técnicos de proyectos de infraestructura educativa en general (instituciones educativas iniciales, y/o primarios, y/o secundarios, institutos tecnológicos, y/o institutos pedagógicos y/o universidades), y/u hospitales y/o centros de salud y/o centros médicos y/o centros penitenciarios y/o complejos deportivos y/o bancos y/o centros comerciales y/o edificios de oficinas y/o edificios gubernamentales y/u edificios comerciales y/o edificios residenciales y/o edificios multifamiliares y en general, de cualquier tipo de edificación del ámbito público y/o privado, siempre que en estas consultorías contengan componentes de arquitectura, estructura, instalaciones eléctricas e instalaciones sanitarias.</p> <p><u>Acreditación:</u></p> <p>La experiencia del postor en la especialidad se acreditará con copia simple de (i) contratos u órdenes de servicios y su respectiva conformidad, constancia de prestación o liquidación del contrato; o (ii) comprobantes de pago cuya cancelación se acredite documental y fehacientemente, con voucher de depósito, nota de abono, reporte de estado de cuenta, cualquier otro documento emitido por Entidad del sistema financiero que acredite el abono o mediante cancelación en el mismo comprobante de pago¹⁵.</p> <p>Los postores pueden presentar hasta un máximo de veinte (20) contrataciones para acreditar el requisito de calificación y el factor “Experiencia de Postor en la Especialidad”.</p> <p>En caso los postores presenten varios comprobantes de pago para acreditar una sola contratación, se debe acreditar que corresponden a dicha contratación; de lo contrario, se asumirá que los comprobantes acreditan contrataciones independientes, en cuyo caso solo se considerará, las veinte (20) primeras contrataciones indicadas en el Anexo N° 8 referido a la Experiencia del Postor en la Especialidad.</p> <p>En el caso de servicios de supervisión en ejecución, solo se considera como experiencia la parte del contrato que haya sido ejecutada durante los diez (10) años anteriores a la fecha de presentación de ofertas, debiendo adjuntarse copia de las conformidades correspondientes a tal parte o los respectivos comprobantes de pago cancelados.</p>

¹⁵ Cabe precisar que, de acuerdo con la **Resolución N° 0065-2018-TCE-S1 del Tribunal de Contrataciones del Estado**:

“... el solo sello de cancelado en el comprobante, cuando ha sido colocado por el propio postor, no puede ser considerado como una acreditación que produzca fehaciencia en relación a que se encuentra cancelado. Admitir ello equivaldría a considerar como válida la sola declaración del postor afirmando que el comprobante de pago ha sido cancelado”

(...)

“Situación diferente se suscita ante el sello colocado por el cliente del postor [sea utilizando el término “cancelado” o “pagado”] supuesto en el cual sí se contaría con la declaración de un tercero que brinde certeza, ante la cual debiera reconocerse la validez de la experiencia”.

En los casos que se acredite experiencia adquirida en consorcio, debe presentarse la promesa de consorcio o el contrato de consorcio del cual se desprenda fehacientemente el porcentaje de las obligaciones que se asumió en el contrato presentado; de lo contrario, no se computará la experiencia proveniente de dicho contrato.

Asimismo, cuando se presenten contratos derivados de procesos de selección convocados antes del 20.09.2012, la calificación se ceñirá al método descrito en la Directiva “Participación de Proveedores en Consorcio en las Contrataciones del Estado”, debiendo presumirse que el porcentaje de las obligaciones equivale al porcentaje de participación de la promesa de consorcio o del contrato de consorcio. En caso que en dichos documentos no se consigne el porcentaje de participación se presumirá que las obligaciones se ejecutaron en partes iguales.

Si el titular de la experiencia no es el postor, consignar si dicha experiencia corresponde a la matriz en caso que el postor sea sucursal, o fue transmitida por reorganización societaria, debiendo acompañar la documentación sustentatoria correspondiente.

Si el postor acredita experiencia de otra persona jurídica como consecuencia de una reorganización societaria, debe presentar adicionalmente el **Anexo N° 9**.

Cuando en los contratos, órdenes de servicio o comprobantes de pago el monto facturado se encuentre expresado en moneda extranjera, debe indicarse el tipo de cambio publicado por la Superintendencia de Banca, Seguros y AFP correspondiente a la fecha de suscripción del contrato, de emisión de la orden de servicio o de cancelación del comprobante de pago, según corresponda.

Sin perjuicio de lo anterior, los postores deben llenar y presentar el **Anexo N° 8** referido a la Experiencia del Postor en la Especialidad.

Importante

- *El órgano encargado de las contrataciones o el comité de selección, según corresponda, debe valorar de manera integral los documentos presentados por el postor para acreditar la experiencia. En tal sentido, aun cuando en los documentos presentados la denominación del objeto contractual no coincida literalmente con el previsto en las bases, se deberá validar la experiencia si las actividades que ejecutó el postor corresponden a la experiencia requerida.*
- *En el caso de consorcios, la calificación de la experiencia se realiza conforme a la Directiva “Participación de Proveedores en Consorcio en las Contrataciones del Estado”.*

Importante

- *Si como resultado de una consulta u observación corresponde precisarse o ajustarse el requerimiento, se solicita la autorización del área usuaria y se pone de conocimiento de tal hecho a la dependencia que aprobó el expediente de contratación, de conformidad con el numeral 72.3 del artículo 72 del Reglamento.*
- *El cumplimiento de los Términos de Referencia se realiza mediante la presentación de una declaración jurada. De ser el caso, adicionalmente la Entidad puede solicitar documentación que acredite el cumplimiento del algún componente de estos. Para dicho efecto consignará de manera detallada los documentos que deben presentar los postores en el literal a.5) del numeral 2.2.1.1 de esta sección de las bases.*
- *Los requisitos de calificación determinan si los postores cuentan con las capacidades necesarias para ejecutar el contrato, lo que debe ser acreditado documentalmente, y no mediante declaración jurada.*

**CAPÍTULO IV
FACTORES DE EVALUACIÓN**

EVALUACIÓN TÉCNICA (Puntaje: 100 Puntos)

FACTORES DE EVALUACIÓN		PUNTAJE / METODOLOGÍA PARA SU ASIGNACIÓN
A.	EXPERIENCIA DEL POSTOR EN LA ESPECIALIDAD	60 puntos
	<p><u>Evaluación:</u></p> <p>El postor debe acreditar un monto facturado acumulado equivalente a TRES (3) VECES EL VALOR REFERENCIAL DE LA CONTRATACIÓN, por la contratación de servicios de consultoría de obra iguales o similares al objeto de la convocatoria, durante los diez (10) años anteriores a la fecha de la presentación de ofertas que se computarán desde la fecha de la conformidad o emisión del comprobante de pago, según corresponda.</p> <p><u>Acreditación:</u></p> <p>La experiencia en la especialidad se acreditará con copia simple de (i) contratos u órdenes de servicios y su respectiva conformidad, constancia de prestación o liquidación del contrato; o (ii) comprobantes de pago cuya cancelación se acredite documental y fehacientemente, con voucher de depósito, nota de abono, reporte de estado de cuenta, cualquier otro documento emitido por Entidad del sistema financiero que acredite el abono o mediante cancelación en el mismo comprobante de pago¹⁶.</p> <p>Las disposiciones sobre el requisito de calificación “Experiencia del postor en la especialidad” previstas en el literal C del numeral 3.2 del Capítulo III de la presente sección de las bases resultan aplicables para el presente factor.</p>	<p>M = Monto facturado acumulado por el postor por la prestación de servicios de consultoría en la especialidad</p> <p>M \geq 3¹⁷ veces el valor referencial: 60 puntos</p> <p>M \geq 2.5 veces el valor referencial y < 3 veces el valor referencial: 50 puntos</p> <p>M > 1¹⁸ veces el valor referencial y < 2.5 veces el valor referencial: 40 puntos</p>
B.	METODOLOGÍA PROPUESTA	40 puntos
	<p><u>Evaluación:</u></p> <p>Se evaluará la metodología propuesta por el postor para la ejecución de la consultoría de obra, cuyo contenido mínimo es el siguiente:</p> <p>1. PLAN DE TRABAJO 1.1 Resumen Ejecutivo. 1.2 Alcance global del Proyecto</p>	<p>Desarrolla la metodología que sustenta la oferta 40 puntos</p> <p>No desarrolla la metodología que sustente la oferta 0 puntos</p>

¹⁶ Cabe precisar que, de acuerdo con la **Resolución N° 0065-2018-TCE-S1 del Tribunal de Contrataciones del Estado**:

“... el solo sello de cancelado en el comprobante, cuando ha sido colocado por el propio postor, no puede ser considerado como una acreditación que produzca fehaciencia en relación a que se encuentra cancelado. Admitir ello equivaldría a considerar como válida la sola declaración del postor afirmando que el comprobante de pago ha sido cancelado”

(...)

“Situación diferente se suscita ante el sello colocado por el cliente del postor [sea utilizando el término “cancelado” o “pagado”] supuesto en el cual sí se contaría con la declaración de un tercero que brinde certeza, ante la cual debiera reconocerse la validez de la experiencia”.

¹⁷ El monto no puede ser mayor a tres (3) veces el valor referencial.

¹⁸ El monto debe ser mayor al requerido como requisito de calificación. En ese sentido, si por ejemplo se solicitó como requisito de calificación una (1) vez el valor referencial la metodología del factor de evaluación podría ser la siguiente:

M \geq 2 veces el valor referencial	[...] puntos
M \geq 1.5 veces el valor referencial y < 2 veces el valor referencial	[...] puntos
M > 1 vez el valor referencial y < 1.5 veces el valor referencial	[...] puntos

FACTORES DE EVALUACIÓN		PUNTAJE / METODOLOGÍA PARA SU ASIGNACIÓN
	<p>a) Descripción del proyecto</p> <p>b) Datos administrativos básicos</p> <p>c) Datos relevantes</p> <p>d) Objetivos y alcances</p> <p>e) Procedimiento de Trabajo</p> <p>f) Mecanismos de Control de Plazos</p> <p>1.3 Estrategias de entrega de información</p> <p>a) Objetivos y metas para la entrega de la información</p> <p>b) Estructura organizativa y composición del equipo de trabajo</p> <p>c) Roles y responsabilidades</p> <p>d) Matriz de responsabilidades por objetivos</p> <p>e) Plan de entrega de información</p> <p>2. IDENTIFICACION DE DIFICULTADES Y PROPUESTAS DE SOLUCIÓN</p> <p>2.1 Identificación de dificultades</p> <p>2.2 Identificación de riesgos que podrían generar las dificultades</p> <p>2.3 Propuestas de solución</p> <p>3. PROPUESTAS DE PROTOCOLO DE PRESENTACIÓN DE EXPEDIENTES TÉCNICOS PARA PRONIED</p> <p>4. PROPUESTAS DE CRONOGRAMA DE REUNIONES</p> <p>5. CRONOGRAMA GANTT, INCLUIDO RUTA CRITICA</p> <p>6. CONCLUSIONES Y RECOMENDACIONES</p> <p><u>Acreditación:</u></p> <p>Se acreditará mediante la presentación del documento que sustente la metodología propuesta.</p>	
PUNTAJE TOTAL		100 puntos¹⁹

Para acceder a la etapa de evaluación económica, el postor debe obtener un **puntaje técnico mínimo de ochenta (80) puntos**.

Importante

- *Los factores de evaluación elaborados por el órgano encargado de contrataciones o el comité de selección, según corresponda, guardan vinculación, razonabilidad y proporcionalidad con el objeto de la contratación. Asimismo, estos no pueden calificar con puntaje el cumplimiento de los Términos de Referencia ni los requisitos de calificación.*
- *Las ofertas técnicas que no alcancen el puntaje mínimo especificado son descalificadas.*

¹⁹ Es la suma de los puntajes de todos los factores de evaluación, incluyendo los opcionales.

EVALUACIÓN ECONÓMICA (Puntaje: 100 Puntos)

FACTOR DE EVALUACIÓN	PUNTAJE / METODOLOGÍA PARA SU ASIGNACIÓN
A. PRECIO	
<p><u>Evaluación:</u></p> <p>Se evaluará considerando la oferta económica del postor.</p> <p><u>Acreditación:</u></p> <p>Se acreditará mediante el documento que contiene la oferta económica (Anexo N° 6).</p>	<p>La evaluación consistirá en asignar un puntaje de cien (100) puntos a la oferta de precio más bajo y otorga a las demás ofertas puntajes inversamente proporcionales a sus respectivos precios, según la siguiente fórmula:</p> $P_i = \frac{O_m \times PMP}{O_i}$ <p>Donde:</p> <p>I = Oferta Pi = Puntaje de la oferta a evaluar Oi = Precio i Om = Precio de la oferta más baja PMP = Puntaje máximo del precio</p>
PUNTAJE TOTAL	100 puntos

CAPÍTULO V PROFORMA DEL CONTRATO

Importante

Dependiendo del objeto del contrato, de resultar indispensable, puede incluirse cláusulas adicionales o la adecuación de las propuestas en el presente documento, las que en ningún caso pueden contemplar disposiciones contrarias a la normativa vigente ni a lo señalado en este capítulo.

Conste por el presente documento, la contratación del servicio de consultoría de obra [CONSIGNAR LA DENOMINACIÓN DE LA CONVOCATORIA], que celebra de una parte [CONSIGNAR EL NOMBRE DE LA ENTIDAD], en adelante LA ENTIDAD, con RUC N° [.....], con domicilio legal en [.....], representada por [.....], identificado con DNI N° [.....], y de otra parte [.....], con RUC N° [.....], con domicilio legal en [.....], inscrita en la Ficha N° [.....] Asiento N° [.....] del Registro de Personas Jurídicas de la ciudad de [.....], debidamente representado por su Representante Legal, [.....], con DNI N° [.....], según poder inscrito en la Ficha N° [.....], Asiento N° [.....] del Registro de Personas Jurídicas de la ciudad de [.....], a quien en adelante se le denominará EL CONTRATISTA en los términos y condiciones siguientes:

CLÁUSULA PRIMERA: ANTECEDENTES

Con fecha [.....], el órgano encargado de las contrataciones o el comité de selección, según corresponda, adjudicó la buena pro de la **ADJUDICACIÓN SIMPLIFICADA N° [CONSIGNAR NOMENCLATURA DEL PROCEDIMIENTO DE SELECCIÓN]** para la contratación de [CONSIGNAR LA DENOMINACIÓN DE LA CONVOCATORIA], a [INDICAR NOMBRE DEL GANADOR DE LA BUENA PRO], cuyos detalles e importe constan en los documentos integrantes del presente contrato.

CLÁUSULA SEGUNDA: OBJETO

El presente contrato tiene por objeto [CONSIGNAR EL OBJETO DE LA CONTRATACIÓN].

CLÁUSULA TERCERA: MONTO CONTRACTUAL

El monto total del presente contrato asciende a [CONSIGNAR MONEDA Y MONTO], que incluye todos los impuestos de Ley.

Este monto comprende el costo del servicio de consultoría de obra, todos los tributos, seguros, transporte, inspecciones, pruebas y, de ser el caso, los costos laborales conforme a la legislación vigente, así como cualquier otro concepto que pueda tener incidencia sobre la ejecución del servicio de consultoría de obra materia del presente contrato.

CLÁUSULA CUARTA: DEL PAGO²⁰

LA ENTIDAD se obliga a pagar la contraprestación a EL CONTRATISTA en [INDICAR MONEDA], en [INDICAR SI SE TRATA DE PAGO ÚNICO, PAGOS PARCIALES O PAGOS PERIÓDICOS O SEGÚN TARIFA EN EL CASO DE PROCEDIMIENTOS DE SUPERVISIÓN DE LA ELABORACIÓN DE EXPEDIENTES TÉCNICOS Y SUPERVISIÓN DE OBRAS CONVOCADOS BAJO EL SISTEMA DE CONTRATACIÓN DE TARIFAS], luego de la recepción formal y completa de la documentación correspondiente, según lo establecido en el artículo 171 del Reglamento de la Ley de Contrataciones del Estado.

Para tal efecto, el responsable de otorgar la conformidad de la prestación deberá hacerlo en un plazo que no excederá de los quince (15) días, bajo responsabilidad de dicho funcionario.

LA ENTIDAD debe efectuar el pago dentro de los diez (10) días calendario siguientes de otorgada la conformidad de los servicios, siempre que se verifiquen las condiciones establecidas en el

²⁰ En cada caso concreto, dependiendo de la naturaleza del contrato, podrá adicionarse la información que resulte pertinente a efectos de generar el pago.

contrato para ello, bajo responsabilidad del funcionario competente.

En caso de retraso en el pago por parte de LA ENTIDAD, salvo que se deba a caso fortuito o fuerza mayor, EL CONTRATISTA tendrá derecho al pago de intereses legales conforme a lo establecido en el artículo 39 de la Ley de Contrataciones del Estado y en el artículo 171 de su Reglamento, los que se computan desde la oportunidad en que el pago debió efectuarse.

CLÁUSULA QUINTA: DEL PLAZO DE LA EJECUCIÓN DE LA PRESTACIÓN

El plazo de ejecución del presente contrato es de [...], el mismo que se computa desde [CONSIGNAR SI ES DEL DÍA SIGUIENTE DEL PERFECCIONAMIENTO DEL CONTRATO, DESDE LA FECHA QUE SE ESTABLEZCA EN EL CONTRATO O DESDE LA FECHA EN QUE SE CUMPLAN LAS CONDICIONES PREVISTAS EN EL CONTRATO PARA EL INICIO DE LA EJECUCIÓN, DEBIENDO INDICAR LAS MISMAS EN ESTE ULTIMO CASO].

Importante para la Entidad

De preverse en los Términos de Referencia la ejecución de actividades de instalación, implementación u otros que deban realizarse de manera previa al inicio del plazo de ejecución, se debe consignar lo siguiente:

“El plazo para la [CONSIGNAR LAS ACTIVIDADES PREVIAS PREVISTAS EN LOS TÉRMINOS DE REFERENCIA] es de [...], el mismo que se computa desde [INDICAR CONDICIÓN CON LA QUE DICHAS ACTIVIDADES SE INICIAN].”

Incorporar a las bases o eliminar, según corresponda.

Importante para la Entidad

En el caso de contratación de prestaciones accesorias, se puede incluir la siguiente cláusula:

CLÁUSULA ...: PRESTACIONES ACCESORIAS²¹

“Las prestaciones accesorias tienen por objeto [CONSIGNAR EL OBJETO DE LAS PRESTACIONES ACCESORIAS].

El monto de las prestaciones accesorias asciende a [CONSIGNAR MONEDA Y MONTO], que incluye todos los impuestos de Ley.

El plazo de ejecución de las prestaciones accesorias es de [...], el mismo que se computa desde [CONSIGNAR SI ES DEL DÍA SIGUIENTE DEL CUMPLIMIENTO DE LAS PRESTACIONES PRINCIPALES, DESDE LA FECHA QUE SE ESTABLEZCA EN EL CONTRATO O DESDE LA FECHA EN QUE SE CUMPLAN LAS CONDICIONES PREVISTAS EN EL CONTRATO PARA EL INICIO DE LA EJECUCIÓN DE LAS PRESTACIONES ACCESORIAS, DEBIENDO INDICAR LAS MISMAS EN ESTE ULTIMO CASO].

[DE SER EL CASO, INCLUIR OTROS ASPECTOS RELACIONADOS A LA EJECUCIÓN DE LAS PRESTACIONES ACCESORIAS].”

Incorporar a las bases o eliminar, según corresponda

CLÁUSULA SEXTA: PARTES INTEGRANTES DEL CONTRATO

El presente contrato está conformado por las bases integradas, la oferta ganadora²², así como los documentos derivados del procedimiento de selección que establezcan obligaciones para las partes.

CLÁUSULA SÉTIMA: GARANTÍAS

²¹ De conformidad con la Directiva sobre prestaciones accesorias, los contratos relativos al cumplimiento de la(s) prestación(es) principal(es) y de la(s) prestación(es) accesorias, pueden estar contenidos en uno o dos documentos. En el supuesto que ambas prestaciones estén contenidas en un mismo documento, estas deben estar claramente diferenciadas, debiendo indicarse entre otros aspectos, el precio y plazo de cada prestación.

²² La oferta ganadora comprende a la oferta técnica y oferta económica del postor ganador de la buena pro.

EL CONTRATISTA entregó al perfeccionamiento del contrato la respectiva garantía incondicional, solidaria, irrevocable, y de realización automática en el país al solo requerimiento, a favor de LA ENTIDAD, por los conceptos, montos y vigencias siguientes:

- De fiel cumplimiento del contrato: [CONSIGNAR EL MONTO], a través de la [INDICAR EL TIPO DE GARANTÍA PRESENTADA] N° [INDICAR NÚMERO DEL DOCUMENTO] emitida por [SEÑALAR EMPRESA QUE LA EMITE]. Monto que es equivalente al diez por ciento (10%) del monto del contrato original, la misma que debe mantenerse vigente hasta el consentimiento de la liquidación final.

Importante

Al amparo de lo dispuesto en el numeral 149.4 del artículo 149 del Reglamento de la Ley de Contrataciones del Estado, en los contratos de consultoría de obra, si el postor ganador de la buena pro solicita la retención del diez por ciento (10%) del monto del contrato original como garantía de fiel cumplimiento de contrato, debe consignarse lo siguiente:

“De fiel cumplimiento del contrato: [CONSIGNAR EL MONTO], a través de la retención que debe efectuar LA ENTIDAD, durante la primera mitad del número total de pagos a realizarse, de forma prorrateada, con cargo a ser devuelto a la finalización del mismo.”

En el caso que corresponda, consignar lo siguiente:

- Garantía fiel cumplimiento por prestaciones accesorias: [CONSIGNAR EL MONTO], a través de la [INDICAR EL TIPO DE GARANTÍA PRESENTADA] N° [INDICAR NÚMERO DEL DOCUMENTO] emitida por [SEÑALAR EMPRESA QUE LA EMITE], la misma que debe mantenerse vigente hasta el cumplimiento total de las obligaciones garantizadas.

Importante

Al amparo de lo dispuesto en el numeral 151.2 del artículo 151 del Reglamento de la Ley de Contrataciones del Estado, si el postor ganador de la buena pro solicita la retención del diez por ciento (10%) del monto del contrato de la prestación accesorias como garantía de fiel cumplimiento de prestaciones accesorias, debe consignarse lo siguiente:

“De fiel cumplimiento por prestaciones accesorias: [CONSIGNAR EL MONTO], a través de la retención que debe efectuar LA ENTIDAD, durante la primera mitad del número total de pagos a realizarse, de forma prorrateada, con cargo a ser devuelto a la finalización del mismo.”

CLÁUSULA OCTAVA: EJECUCIÓN DE GARANTÍAS POR FALTA DE RENOVACIÓN

LA ENTIDAD puede solicitar la ejecución de las garantías cuando EL CONTRATISTA no las hubiere renovado antes de la fecha de su vencimiento, conforme a lo dispuesto en el literal a) del numeral 155.1 del artículo 155 del Reglamento de la Ley de Contrataciones del Estado.

Importante para la Entidad

Sólo en el caso que la Entidad hubiese previsto otorgar adelanto, se debe incluir la siguiente cláusula:

CLÁUSULA NOVENA: ADELANTO DIRECTO

“LA ENTIDAD otorgará [CONSIGNAR NÚMERO DE ADELANTOS A OTORGARSE] adelantos directos por el [CONSIGNAR PORCENTAJE QUE NO DEBE EXCEDER DEL 30% DEL MONTO DEL CONTRATO ORIGINAL] del monto del contrato original.

EL CONTRATISTA debe solicitar los adelantos dentro de [CONSIGNAR EL PLAZO Y OPORTUNIDAD PARA LA SOLICITUD], adjuntando a su solicitud la garantía por adelantos mediante carta fianza o póliza de caución acompañada del comprobante de pago correspondiente. Vencido dicho plazo no procederá la solicitud.

LA ENTIDAD debe entregar el monto solicitado dentro de [CONSIGNAR EL PLAZO] siguientes a la presentación de la solicitud del contratista.”

Incorporar a las bases o eliminar, según corresponda.

CLÁUSULA DÉCIMA: CONFORMIDAD DE LA PRESTACIÓN DEL SERVICIO

La conformidad de la prestación del servicio se regula por lo dispuesto en el artículo 168 del Reglamento de la Ley de Contrataciones del Estado. La conformidad será otorgada por [CONSIGNAR EL ÁREA O UNIDAD ORGÁNICA QUE OTORGARÁ LA CONFORMIDAD].

De existir observaciones, LA ENTIDAD las comunica al CONTRATISTA, indicando claramente el sentido de estas, otorgándole un plazo para subsanar no menor de cinco (5) ni mayor de quince (15) días. Si pese al plazo otorgado, EL CONTRATISTA no cumpliera a cabalidad con la subsanación, LA ENTIDAD puede otorgar al CONTRATISTA periodos adicionales para las correcciones pertinentes. En este supuesto corresponde aplicar la penalidad por mora desde el vencimiento del plazo para subsanar.

Este procedimiento no resulta aplicable cuando la consultoría manifiestamente no cumpla con las características y condiciones ofrecidas, en cuyo caso LA ENTIDAD no otorga la conformidad, debiendo considerarse como no ejecutada la prestación, aplicándose la penalidad que corresponda por cada día de atraso.

CLÁUSULA UNDÉCIMA: DECLARACIÓN JURADA DEL CONTRATISTA

EL CONTRATISTA declara bajo juramento que se compromete a cumplir las obligaciones derivadas del presente contrato, bajo sanción de quedar inhabilitado para contratar con el Estado en caso de incumplimiento.

Importante para la Entidad

En los contratos de consultoría de obras para elaborar los expedientes técnicos de obra, se debe incluir obligatoriamente esta cláusula:

CLÁUSULA ...: OBLIGACIÓN DE ATENDER LAS CONSULTAS

EL CONTRATISTA asume la obligación de atender las consultas que le remita LA ENTIDAD, dentro de plazo previsto en el numeral 193.7 del artículo 193 del Reglamento de la Ley de Contrataciones del Estado. Ante la falta de absolución de dichas consultas, LA ENTIDAD adopta las acciones correspondientes.

Advertencia

Constituye infracción pasible de sanción según lo previsto en el literal h) del numeral 50.1 del artículo 50 de la Ley, negarse injustificadamente a cumplir las obligaciones derivadas del contrato que deben ejecutarse con posterioridad al pago.

Incorporar a las bases de consultoría de obras para la elaboración de expedientes técnicos o eliminar, según corresponda.

CLÁUSULA DUODÉCIMA: RESPONSABILIDAD POR VICIOS OCULTOS

La conformidad del servicio por parte de LA ENTIDAD no enerva su derecho a reclamar posteriormente por defectos o vicios ocultos, conforme a lo dispuesto por los artículos 40 de la Ley de Contrataciones del Estado y 173 de su Reglamento.

El plazo máximo de responsabilidad del contratista es de [CONSIGNAR TIEMPO EN AÑOS, SEGÚN CORRESPONDA] año(s) contado a partir de la conformidad otorgada por LA ENTIDAD.

Importante para la Entidad

En los contratos de consultoría de obras para elaborar los expedientes técnicos de obra, se debe reemplazar el último párrafo de esta cláusula por el siguiente:

“El plazo máximo de responsabilidad del contratista por errores o deficiencias o por vicios ocultos puede ser reclamada por la Entidad por [CONSIGNAR TIEMPO EN AÑOS, NO MENOR DE TRES (3) AÑOS] años después de la conformidad de obra otorgada por LA ENTIDAD”.

En los contratos de consultoría de obras para la supervisión de obra, se debe reemplazar el último párrafo de esta cláusula por el siguiente:

“El plazo máximo de responsabilidad del contratista puede ser reclamada por la Entidad por [CONSIGNAR TIEMPO EN AÑOS, NO MENOR DE SIETE (7) AÑOS] años después de la conformidad de obra otorgada por LA ENTIDAD”.

Incorporar a las bases de consultoría de obras para la elaboración de expedientes técnicos o eliminar, según corresponda.

CLÁUSULA DÉCIMA TERCERA: PENALIDADES

Si EL CONTRATISTA incurre en retraso injustificado en la ejecución de las prestaciones objeto del contrato, LA ENTIDAD le aplica automáticamente una penalidad por mora por cada día de atraso, de acuerdo a la siguiente fórmula:

$$\text{Penalidad Diaria} = \frac{0.10 \times \text{monto vigente}}{F \times \text{plazo vigente en días}}$$

Donde:

F = 0.25 para plazos mayores a sesenta (60) días o;

F = 0.40 para plazos menores o iguales a sesenta (60) días.

El retraso se justifica a través de la solicitud de ampliación de plazo debidamente aprobado. Adicionalmente, se considera justificado el retraso y en consecuencia no se aplica penalidad, cuando EL CONTRATISTA acredite, de modo objetivamente sustentado, que el mayor tiempo transcurrido no le resulta imputable. En este último caso la calificación del retraso como justificado por parte de LA ENTIDAD no da lugar al pago de gastos generales ni costos directos de ningún tipo, conforme el numeral 162.5 del artículo 162 del Reglamento de la Ley de Contrataciones del Estado.

Adicionalmente a la penalidad por mora se aplicarán las siguientes penalidades:

Otras penalidades			
N°	Supuestos de aplicación de penalidad	Forma de cálculo	Procedimiento
1	Quando el personal acreditado permanece menos de sesenta (60) días desde el inicio de su participación en la ejecución del contrato o del íntegro del plazo de ejecución, si este es menor a los sesenta (60) días, de conformidad con las disposiciones establecidas en el numeral 190.2 del artículo 190 del Reglamento.	[INCLUIR LA FORMA DE CÁLCULO, QUE NO PUEDE SER MENOR A LA MITAD DE UNA UNIDAD IMPOSITIVA TRIBUTARIA (0.5 UIT) NI MAYOR A UNA (1) UIT] por cada día de ausencia del personal en el plazo previsto.	Según informe del [CONSIGNAR EL ÁREA USUARIA A CARGO DE LA SUPERVISIÓN DEL CONTRATO].
2	En caso el contratista incumpla con su obligación de ejecutar la prestación con el personal acreditado o debidamente sustituido.	[INCLUIR LA FORMA DE CÁLCULO, QUE NO PUEDE SER MENOR A LA MITAD DE UNA UNIDAD IMPOSITIVA TRIBUTARIA (0.5 UIT) NI MAYOR A UNA (1) UIT] por cada día de ausencia del personal.	Según informe del [CONSIGNAR EL ÁREA USUARIA A CARGO DE LA SUPERVISIÓN DEL CONTRATO].

3	Si como consecuencia de verificar el funcionamiento u operatividad de la infraestructura culminada y las instalaciones y equipos en caso corresponda, el comité de recepción advierte que la obra no se encuentra culminada.	[INCLUIR LA FORMA DE CÁLCULO, QUE NO PUEDE SER MENOR A 1% NI MAYOR A 5%] al monto del contrato de supervisión.	Según informe del comité de recepción.
4	En caso el supervisor de obra no absuelva las consultas o las absuelva fuera del plazo señalado en el numeral 193.3 del artículo 193 del Reglamento. ²³	Una (1) UIT por no atender las consultas formuladas por el residente de obra, según lo dispuesto en el literal b) del numeral 193.10 del artículo 193 del Reglamento.	Según informe del [CONSIGNAR EL ÁREA USUARIA A CARGO DE LA SUPERVISIÓN DEL CONTRATO].
	(...)		

Importante

De haberse previsto establecer penalidades distintas a la penalidad por mora, incluir dichas penalidades, los supuestos de aplicación de penalidad, la forma de cálculo de la penalidad para cada supuesto y el procedimiento mediante el cual se verifica el supuesto a penalizar, conforme el artículo 163 del Reglamento de la Ley de Contrataciones del Estado.

Estas penalidades se deducen de los pagos a cuenta o del pago final, según corresponda; o si fuera necesario, se cobra del monto resultante de la ejecución de la garantía de fiel cumplimiento.

Estos dos (2) tipos de penalidades pueden alcanzar cada una un monto máximo equivalente al diez por ciento (10%) del monto del contrato vigente, o de ser el caso, del ítem que debió ejecutarse.

Cuando se llegue a cubrir el monto máximo de la penalidad por mora o el monto máximo para otras penalidades, de ser el caso, LA ENTIDAD puede resolver el contrato por incumplimiento.

CLÁUSULA DÉCIMA CUARTA: RESOLUCIÓN DEL CONTRATO

Cualquiera de las partes puede resolver el contrato, de conformidad con el numeral 32.3 del artículo 32 y artículo 36 de la Ley de Contrataciones del Estado, y el artículo 164 de su Reglamento. De darse el caso, LA ENTIDAD procederá de acuerdo a lo establecido en el artículo 165 del Reglamento de la Ley de Contrataciones del Estado.

CLÁUSULA DÉCIMA QUINTA: RESPONSABILIDAD DE LAS PARTES

Cuando se resuelva el contrato por causas imputables a algunas de las partes, se debe resarcir los daños y perjuicios ocasionados, a través de la indemnización correspondiente. Ello no obsta la aplicación de las sanciones administrativas, penales y pecuniarias a que dicho incumplimiento diere lugar, en el caso que éstas correspondan.

Lo señalado precedentemente no exime a ninguna de las partes del cumplimiento de las demás obligaciones previstas en el presente contrato.

CLÁUSULA DÉCIMA SEXTA: ANTICORRUPCIÓN

EL CONTRATISTA declara y garantiza no haber, directa o indirectamente, o tratándose de una persona jurídica a través de sus socios, integrantes de los órganos de administración, apoderados, representantes legales, funcionarios, asesores o personas vinculadas a las que se refiere el artículo 7 del Reglamento de la Ley de Contrataciones del Estado, ofrecido, negociado o efectuado, cualquier pago o, en general, cualquier beneficio o incentivo ilegal en relación al contrato.

Asimismo, el CONTRATISTA se obliga a conducirse en todo momento, durante la ejecución del contrato, con honestidad, probidad, veracidad e integridad y de no cometer actos ilegales o de corrupción, directa o indirectamente o a través de sus socios, accionistas, participacionistas, integrantes de los órganos de administración, apoderados, representantes legales, funcionarios,

²³ En caso que el objeto de la contratación sea la supervisión de la obra, incluir obligatoriamente esta penalidad.

asesores y personas vinculadas a las que se refiere el artículo 7 del Reglamento de la Ley de Contrataciones del Estado.

Además, EL CONTRATISTA se compromete a i) comunicar a las autoridades competentes, de manera directa y oportuna, cualquier acto o conducta ilícita o corrupta de la que tuviera conocimiento; y ii) adoptar medidas técnicas, organizativas y/o de personal apropiadas para evitar los referidos actos o prácticas.

Finalmente, EL CONTRATISTA se compromete a no colocar a los funcionarios públicos con los que deba interactuar, en situaciones reñidas con la ética. En tal sentido, reconoce y acepta la prohibición de ofrecerles a éstos cualquier tipo de obsequio, donación, beneficio y/o gratificación, ya sea de bienes o servicios, cualquiera sea la finalidad con la que se lo haga.

CLÁUSULA DÉCIMA SÉTIMA: MARCO LEGAL DEL CONTRATO

Sólo en lo no previsto en este contrato, en la Ley de Contrataciones del Estado y su Reglamento, en las directivas que emita el OSCE y demás normativa especial que resulte aplicable, serán de aplicación supletoria las disposiciones pertinentes del Código Civil vigente, cuando corresponda, y demás normas de derecho privado.

CLÁUSULA DÉCIMA OCTAVA: SOLUCIÓN DE CONTROVERSIAS²⁴

Las controversias que surjan entre las partes durante la ejecución del contrato se resuelven mediante conciliación o arbitraje, según el acuerdo de las partes.

Cualquiera de las partes tiene derecho a iniciar el arbitraje a fin de resolver dichas controversias dentro del plazo de caducidad previsto en la Ley de Contrataciones del Estado y su Reglamento.

Facultativamente, cualquiera de las partes tiene el derecho a solicitar una conciliación dentro del plazo de caducidad correspondiente, según lo señalado en el artículo 224 del Reglamento de la Ley de Contrataciones del Estado, sin perjuicio de recurrir al arbitraje, en caso no se llegue a un acuerdo entre ambas partes o se llegue a un acuerdo parcial. Las controversias sobre nulidad del contrato solo pueden ser sometidas a arbitraje.

El Laudo arbitral emitido es inapelable, definitivo y obligatorio para las partes desde el momento de su notificación, según lo previsto en el numeral 45.21 del artículo 45 de la Ley de Contrataciones del Estado.

CLÁUSULA DÉCIMA NOVENA: FACULTAD DE ELEVAR A ESCRITURA PÚBLICA

Cualquiera de las partes puede elevar el presente contrato a Escritura Pública corriendo con todos los gastos que demande esta formalidad.

CLÁUSULA VIGÉSIMA: DOMICILIO PARA EFECTOS DE LA EJECUCIÓN CONTRACTUAL

Las partes declaran el siguiente domicilio para efecto de las notificaciones que se realicen durante la ejecución del presente contrato:

DOMICILIO DE LA ENTIDAD: [.....]

DOMICILIO DEL CONTRATISTA: [CONSIGNAR EL DOMICILIO SEÑALADO POR EL POSTOR GANADOR DE LA BUENA PRO AL PRESENTAR LOS REQUISITOS PARA EL PERFECCIONAMIENTO DEL CONTRATO]

La variación del domicilio aquí declarado de alguna de las partes debe ser comunicada a la otra parte, formalmente y por escrito, con una anticipación no menor de quince (15) días calendario.

De acuerdo con las bases integradas, la oferta y las disposiciones del presente contrato, las partes lo firman por duplicado en señal de conformidad en la ciudad de [.....] al [CONSIGNAR FECHA].

²⁴ De acuerdo con el numeral 225.3 del artículo 225 del Reglamento, las partes pueden recurrir al arbitraje ad hoc cuando las controversias deriven de procedimientos de selección cuyo valor referencial sea menor o igual a cinco millones con 00/100 soles (S/ 5 000 000,00).

“LA ENTIDAD”

“EL CONTRATISTA”

Importante

Este documento puede firmarse digitalmente si ambas partes cuentan con firma digital, según la Ley N° 27269, Ley de Firmas y Certificados Digitales²⁵.

²⁵ Para mayor información sobre la normativa de firmas y certificados digitales ingresar a:
<https://www.indecopi.gob.pe/web/firmas-digitales/firmar-y-certificados-digitales>

CAPÍTULO VI CONSTANCIA DE PRESTACIÓN DE CONSULTORÍA DE OBRA

De conformidad con el artículo 169 del Reglamento, se deja expresa constancia de la culminación de la prestación derivada del contrato mencionado en el numeral 3 del presente documento.

1 DATOS DEL DOCUMENTO	Número del documento	
	Fecha de emisión del documento	

2 DATOS DEL CONTRATISTA	Nombre, denominación o razón social			
	RUC			
	EN CASO EL CONTRATISTA SEA UN CONSORCIO, ADEMÁS SE DEBERÁ REGISTRAR LA SIGUIENTE INFORMACIÓN:			
	Nombre o razón social del integrante del consorcio	RUC	%	Descripción de las obligaciones

3 DATOS DEL CONTRATO	Número del contrato						
	Tipo y número del procedimiento de selección						
	Objeto del contrato	Elaboración de Expediente Técnico		Supervisión de la elaboración del Expediente Técnico		Supervisión de Obra	
	Descripción del objeto del contrato						
	Fecha de suscripción del contrato						
	Monto total ejecutado del contrato						
	Plazo de ejecución contractual	Plazo original			días calendario		
		Ampliación(es) de plazo			días calendario		
		Total plazo			días calendario		
		Fecha de inicio de la consultoría de obra					
Fecha final de la consultoría de obra							

En caso de elaboración de Expediente Técnico

4 DATOS DEL EXPEDIENTE TÉCNICO	Denominación del proyecto	
	Ubicación del proyecto	
	Monto del presupuesto	

En caso de Supervisión de Obras

5 DATOS DE LA OBRA	Denominación de la obra	
	Ubicación de la obra	
	Número de adicionales de obra	
	Monto total de los adicionales	
	Número de deductivos	
	Monto total de los deductivos	
	Monto total de la obra	

6 APLICACIÓN DE PENALIDADES	Monto de las penalidades por mora	
	Monto de otras penalidades	
	Monto total de las penalidades aplicadas	

7 DATOS DE LA ENTIDAD	Nombre de la Entidad	
	RUC de la Entidad	
	Nombres y apellidos del funcionario que emite la constancia	
	Cargo que ocupa en la Entidad	
	Teléfono de contacto	

8	NOMBRE, FIRMA Y SELLO DEL FUNCIONARIO COMPETENTE
----------	---

ANEXOS

ANEXO N° 1

DECLARACIÓN JURADA DE DATOS DEL POSTOR

Señores

COMITÉ DE SELECCIÓN

ADJUDICACIÓN SIMPLIFICADA N° 08-2024-MDC-CS-1

Presente.-

El que se suscribe, [.....], postor y/o Representante Legal de [CONSIGNAR EN CASO DE SER PERSONA JURÍDICA], identificado con [CONSIGNAR TIPO DE DOCUMENTO DE IDENTIDAD] N° [CONSIGNAR NÚMERO DE DOCUMENTO DE IDENTIDAD], con poder inscrito en la localidad de [CONSIGNAR EN CASO DE SER PERSONA JURÍDICA] en la Ficha N° [CONSIGNAR EN CASO DE SER PERSONA JURÍDICA] Asiento N° [CONSIGNAR EN CASO DE SER PERSONA JURÍDICA], **DECLARO BAJO JURAMENTO** que la siguiente información se sujeta a la verdad:

Nombre, Denominación o Razón Social :			
Domicilio Legal :			
RUC :	Teléfono(s) :		
MYPE ²⁶	Sí	No	
Correo electrónico :			

Autorización de notificación por correo electrónico:

Autorizo que se notifiquen al correo electrónico indicado las siguientes actuaciones:

1. Solicitud de reducción de la oferta económica.
2. Solicitud de subsanación de los requisitos para perfeccionar el contrato.
3. Solicitud para presentar los documentos para perfeccionar el contrato, según orden de prelación, de conformidad con lo previsto en el artículo 141 del Reglamento.
4. Respuesta a la solicitud de acceso al expediente de contratación.

Asimismo, me comprometo a remitir la confirmación de recepción, en el plazo máximo de dos (2) días hábiles de recibida la comunicación.

[CONSIGNAR CIUDAD Y FECHA]

.....
Firma, Nombres y Apellidos del postor o Representante legal, según corresponda

Importante

La notificación dirigida a la dirección de correo electrónico consignada se entenderá válidamente efectuada cuando la Entidad reciba acuse de recepción.

Importante

²⁶ Esta información será verificada por la Entidad en la página web del Ministerio de Trabajo y Promoción del Empleo en la sección consulta de empresas acreditadas en el REMYPE en el link <http://www2.trabajo.gob.pe/servicios-en-linea-2-2/> y se tendrá en consideración, en caso el postor ganador de la buena pro solicite la retención del diez por ciento (10%) del monto del contrato, en calidad de garantía de fiel cumplimiento, según lo señalado en el numeral 149.4 del artículo 149 y el numeral 151.2 del artículo 151 del Reglamento. Asimismo, dicha información se tendrá en cuenta en caso de empate, conforme a lo previsto en el artículo 91 del Reglamento.

Cuando se trate de consorcios, la declaración jurada es la siguiente:

ANEXO N° 1

DECLARACIÓN JURADA DE DATOS DEL POSTOR

Señores

COMITÉ DE SELECCIÓN

ADJUDICACIÓN SIMPLIFICADA N° 08-2024-MDC-CS-1

Presente.-

El que se suscribe, [.....], representante común del consorcio [CONSIGNAR EL NOMBRE DEL CONSORCIO], identificado con [CONSIGNAR TIPO DE DOCUMENTO DE IDENTIDAD] N° [CONSIGNAR NÚMERO DE DOCUMENTO DE IDENTIDAD], **DECLARO BAJO JURAMENTO** que la siguiente información se sujeta a la verdad:

Datos del consorciado 1				
Nombre, Denominación o Razón Social :				
Domicilio Legal :				
RUC :	Teléfono(s) :			
MYPE ²⁷		Sí	No	
Correo electrónico :				

Datos del consorciado 2				
Nombre, Denominación o Razón Social :				
Domicilio Legal :				
RUC :	Teléfono(s) :			
MYPE ²⁸		Sí	No	
Correo electrónico :				

Datos del consorciado ...				
Nombre, Denominación o Razón Social :				
Domicilio Legal :				
RUC :	Teléfono(s) :			
MYPE ²⁹		Sí	No	
Correo electrónico :				

Autorización de notificación por correo electrónico:

Correo electrónico del consorcio:

Autorizo que se notifiquen al correo electrónico indicado las siguientes actuaciones:

1. Solicitud de reducción de la oferta económica.
2. Solicitud de subsanación de los requisitos para perfeccionar el contrato.

²⁷ Esta información será verificada por la Entidad en la página web del Ministerio de Trabajo y Promoción del Empleo en la sección consulta de empresas acreditadas en el REMYPE en el link <http://www2.trabajo.gob.pe/servicios-en-linea-2-2/> y se tendrá en consideración, en caso el consorcio ganador de la buena pro solicite la retención del diez por ciento (10%) del monto del contrato, en calidad de garantía de fiel cumplimiento, según lo señalado en el numeral 149.4 del artículo 149 y el numeral 151.2 del artículo 151 del Reglamento. Asimismo, dicha información se tendrá en cuenta en caso de empate, conforme a lo previsto en el artículo 91 del Reglamento. Para dichos efectos, todos los integrantes del consorcio deben acreditar la condición de micro o pequeña empresa.

²⁸ Ibidem.

²⁹ Ibidem.

3. Solicitud para presentar los documentos para perfeccionar el contrato, según orden de prelación, de conformidad con lo previsto en el artículo 141 del Reglamento.
4. Respuesta a la solicitud de acceso al expediente de contratación.

Asimismo, me comprometo a remitir la confirmación de recepción, en el plazo máximo de dos (2) días hábiles de recibida la comunicación.

[CONSIGNAR CIUDAD Y FECHA]

.....
**Firma, Nombres y Apellidos del representante
común del consorcio**

Importante

La notificación dirigida a la dirección de correo electrónico consignada se entenderá válidamente efectuada cuando la Entidad reciba acuse de recepción.

ANEXO N° 2

DECLARACIÓN JURADA (ART. 52 DEL REGLAMENTO DE LA LEY DE CONTRATACIONES DEL ESTADO)

Señores
COMITÉ DE SELECCIÓN
ADJUDICACIÓN SIMPLIFICADA N° 08-2024-MDC-CS-1
Presente.-

Mediante el presente el suscrito, postor y/o Representante Legal de [CONSIGNAR EN CASO DE SER PERSONA JURÍDICA], declaro bajo juramento:

- i. No haber incurrido y me obligo a no incurrir en actos de corrupción, así como a respetar el principio de integridad.
- ii. No tener impedimento para postular en el procedimiento de selección ni para contratar con el Estado, conforme al artículo 11 de la Ley de Contrataciones del Estado.
- iii. Conocer las sanciones contenidas en la Ley de Contrataciones del Estado y su Reglamento, así como las disposiciones aplicables de la Ley N° 27444, Ley del Procedimiento Administrativo General.
- iv. Participar en el presente proceso de contratación en forma independiente sin mediar consulta, comunicación, acuerdo, arreglo o convenio con ningún proveedor; y, conocer las disposiciones del Decreto Legislativo N° 1034, Decreto Legislativo que aprueba la Ley de Represión de Conductas Anticompetitivas.
- v. Conocer, aceptar y someterme a las bases, condiciones y reglas del procedimiento de selección.
- vi. Ser responsable de la veracidad de los documentos e información que presento en el presente procedimiento de selección.
- vii. Comprometerme a mantener la oferta presentada durante el procedimiento de selección y a perfeccionar el contrato, en caso de resultar favorecido con la buena pro.

[CONSIGNAR CIUDAD Y FECHA]

.....
**Firma, Nombres y Apellidos del postor o
Representante legal, según corresponda**

Importante

En el caso de consorcios, cada integrante debe presentar esta declaración jurada, salvo que sea presentada por el representante común del consorcio.

ANEXO N° 3

DECLARACIÓN JURADA DE CUMPLIMIENTO DE LOS TÉRMINOS DE REFERENCIA

Señores
COMITÉ DE SELECCIÓN
ADJUDICACIÓN SIMPLIFICADA N° 08-2024-MDC-CS-1
Presente.-

Es grato dirigirme a usted, para hacer de su conocimiento que luego de haber examinado las bases y demás documentos del procedimiento de la referencia y, conociendo todos los alcances y las condiciones detalladas en dichos documentos, el postor que suscribe ofrece el SERVICIO DE CONSULTORÍA DE OBRA PARA LA ELABORACIÓN DE EXPEDIENTE TÉCNICO DEL PROYECTO: MEJORAMIENTO, AMPLIACION DE LOS SERVICIOS EDUCATIVOS EN LA INSTITUCION EDUCATIVA INTEGRADA DE COLCA DE LA LOCALIDAD DE COLCA, DISTRITO DE COTABAMBAS - COTABAMBAS - APURIMAC, de conformidad con los Términos de Referencia que se indican en el numeral 3.1 del Capítulo III de la sección específica de las bases y los documentos del procedimiento.

[CONSIGNAR CIUDAD Y FECHA]

.....
Firma, Nombres y Apellidos del postor o
Representante legal o común, según corresponda

Importante

Adicionalmente, puede requerirse la presentación de documentación que acredite el cumplimiento de los términos de referencia, conforme a lo indicado en el acápite relacionado al contenido de las ofertas de la presente sección de las bases.

ANEXO N° 4

DECLARACIÓN JURADA DE PLAZO DE PRESTACIÓN DEL SERVICIO DE CONSULTORÍA DE OBRA

Señores
COMITÉ DE SELECCIÓN
ADJUDICACIÓN SIMPLIFICADA N° 08-2024-MDC-CS-1
Presente.-

Mediante el presente, con pleno conocimiento de las condiciones que se exigen en las bases del procedimiento de la referencia, me comprometo a prestar el servicio de consultoría de obra objeto del presente procedimiento de selección en el plazo de [CONSIGNAR EL PLAZO OFERTADO].

[CONSIGNAR CIUDAD Y FECHA]

.....
Firma, Nombres y Apellidos del postor o
Representante legal o común, según corresponda

ANEXO N° 5

PROMESA DE CONSORCIO

(Sólo para el caso en que un consorcio se presente como postor)

Señores

COMITÉ DE SELECCIÓN

ADJUDICACIÓN SIMPLIFICADA N° 08-2024-MDC-CS-1

Presente.-

Los suscritos declaramos expresamente que hemos convenido en forma irrevocable, durante el lapso que dure el procedimiento de selección, para presentar una oferta conjunta a la **ADJUDICACIÓN SIMPLIFICADA N° 08-2024-MDC-CS-1**

Asimismo, en caso de obtener la buena pro, nos comprometemos a formalizar el contrato de consorcio, de conformidad con lo establecido por el artículo 140 del Reglamento de la Ley de Contrataciones del Estado, bajo las siguientes condiciones:

a) Integrantes del consorcio

1. [NOMBRE, DENOMINACIÓN O RAZÓN SOCIAL DEL CONSORCIADO 1].
2. [NOMBRE, DENOMINACIÓN O RAZÓN SOCIAL DEL CONSORCIADO 2].

b) Designamos a [CONSIGNAR NOMBRES Y APELLIDOS DEL REPRESENTANTE COMÚN], identificado con [CONSIGNAR TIPO DE DOCUMENTO DE IDENTIDAD] N° [CONSIGNAR NÚMERO DE DOCUMENTO DE IDENTIDAD], como representante común del consorcio para efectos de participar en todos los actos referidos al procedimiento de selección, suscripción y ejecución del contrato correspondiente con [CONSIGNAR NOMBRE DE LA ENTIDAD].

Asimismo, declaramos que el representante común del consorcio no se encuentra impedido, inhabilitado ni suspendido para contratar con el Estado.

c) Fijamos nuestro domicilio legal común en [.....].

d) Las obligaciones que corresponden a cada uno de los integrantes del consorcio son las siguientes:

1. OBLIGACIONES DE [NOMBRE, DENOMINACIÓN O RAZÓN SOCIAL DEL CONSORCIADO 1] [%]³⁰

[DESCRIBIR LAS OBLIGACIONES DEL CONSORCIADO 1]

2. OBLIGACIONES DE [NOMBRE, DENOMINACIÓN O RAZÓN SOCIAL DEL CONSORCIADO 2] [%]³¹

[DESCRIBIR LAS OBLIGACIONES DEL CONSORCIADO 2]

TOTAL OBLIGACIONES 100%³²

³⁰ Consignar únicamente el porcentaje total de las obligaciones, el cual debe ser expresado en número entero, sin decimales.

³¹ Consignar únicamente el porcentaje total de las obligaciones, el cual debe ser expresado en número entero, sin decimales.

³² Este porcentaje corresponde a la sumatoria de los porcentajes de las obligaciones de cada uno de los integrantes del consorcio.

[CONSIGNAR CIUDAD Y FECHA]

.....
Consortiado 1
Nombres, apellidos y firma del Consortiado 1
o de su Representante Legal
Tipo y N° de Documento de Identidad

.....
Consortiado 2
Nombres, apellidos y firma del Consortiado 2
o de su Representante Legal
Tipo y N° de Documento de Identidad

Importante

De conformidad con el artículo 52 del Reglamento, las firmas de los integrantes del consorcio deben ser legalizadas.

ANEXO N° 6
OFERTA ECONÓMICA

Señores
COMITÉ DE SELECCIÓN
ADJUDICACIÓN SIMPLIFICADA N° 08-2024-MDC-CS-1
Presente.-

Es grato dirigirme a usted, para hacer de su conocimiento que, de acuerdo con las bases, mi oferta económica es la siguiente:

CONCEPTO	OFERTA ECONÓMICA
TOTAL	

La oferta económica [CONSIGNAR LA MONEDA DE LA CONVOCATORIA] incluye todos los tributos, seguros, transporte, inspecciones, pruebas y, de ser el caso, los costos laborales conforme a la legislación vigente, así como cualquier otro concepto que pueda tener incidencia sobre el costo del servicio de consultoría a contratar; excepto la de aquellos postores que gocen de alguna exoneración legal, no incluirán en su oferta económica los tributos respectivos.

[CONSIGNAR CIUDAD Y FECHA]

.....
Firma, Nombres y Apellidos del postor o
Representante legal o común, según corresponda

Importante

- El postor debe consignar el monto total de la oferta económica, sin perjuicio, que de resultar favorecido con la buena pro, presente el detalle de precios unitarios y la estructura de costos para el perfeccionamiento del contrato.*
- En caso que el postor reduzca su oferta, según lo previsto en el artículo 68 del Reglamento, debe presentar nuevamente este Anexo.*
- El postor que goce de alguna exoneración legal, debe indicar que su oferta no incluye el tributo materia de la exoneración, debiendo incluir el siguiente texto:*

“Mi oferta no incluye [CONSIGNAR EL TRIBUTO MATERIA DE LA EXONERACIÓN]”.

ANEXO N° 8

EXPERIENCIA DEL POSTOR EN LA ESPECIALIDAD

Señores
COMITÉ DE SELECCIÓN
ADJUDICACIÓN SIMPLIFICADA N° 08-2024-MDC-CS-1
Presente.-

Mediante el presente, el suscrito detalla la siguiente EXPERIENCIA EN LA ESPECIALIDAD:

Nº	CLIENTE	OBJETO DEL CONTRATO	N° CONTRATO / O/S / COMPROBANTE DE PAGO	FECHA DEL CONTRATO O CP ³³	FECHA DE LA CONFORMIDAD DE SER EL CASO ³⁴	EXPERIENCIA PROVENIENTE ³⁵ DE:	MONEDA	IMPORTE ³⁶	TIPO DE CAMBIO VENTA ³⁷	MONTO FACTURADO ACUMULADO ³⁸
1										
2										
3										

³³ Se refiere a la fecha de suscripción del contrato, de la emisión de la Orden de Servicios o de cancelación del comprobante de pago, según corresponda.

³⁴ Únicamente, cuando la fecha del perfeccionamiento del contrato, sea previa a los diez (10) años anteriores a la fecha de presentación de ofertas, caso en el cual el postor debe acreditar que la conformidad se emitió dentro de dicho periodo.

³⁵ Si el titular de la experiencia no es el postor, consignar si dicha experiencia corresponde a la matriz en caso que el postor sea sucursal, o fue transmitida por reorganización societaria, debiendo acompañar la documentación sustentatoria correspondiente. Al respecto, según la Opinión N° 216-2017/DTN *“Considerando que la sociedad matriz y la sucursal constituyen la misma persona jurídica, la sucursal puede acreditar como suya la experiencia de su matriz”*. Del mismo modo, según lo previsto en la Opinión N° 010-2013/DTN, *“... en una operación de reorganización societaria que comprende tanto una fusión como una escisión, la sociedad resultante podrá acreditar como suya la experiencia de la sociedad incorporada o absorbida, que se extingue producto de la fusión; asimismo, si en virtud de la escisión se transfiere un bloque patrimonial consistente en una línea de negocio completa, la sociedad resultante podrá acreditar como suya la experiencia de la sociedad escindida, correspondiente a la línea de negocio transmitida. De esta manera, la sociedad resultante podrá emplear la experiencia transmitida, como consecuencia de la reorganización societaria antes descrita, en los futuros procesos de selección en los que participe”*.

³⁶ Se refiere al monto del contrato ejecutado incluido adicionales y reducciones, de ser el caso.

³⁷ El tipo de cambio venta debe corresponder al publicado por la SBS correspondiente a la fecha de suscripción del contrato, de la emisión de la Orden de Servicios o de cancelación del comprobante de pago, según corresponda.

³⁸ Consignar en la moneda establecida en las bases.

N°	CLIENTE	OBJETO DEL CONTRATO	N° CONTRATO / O/S / COMPROBANTE DE PAGO	FECHA DEL CONTRATO O CP ³³	FECHA DE LA CONFORMIDAD DE SER EL CASO ³⁴	EXPERIENCIA PROVENIENTE ³⁵ DE:	MONEDA	IMPORTE ³⁶	TIPO DE CAMBIO VENTA ³⁷	MONTO FACTURADO ACUMULADO ³⁸
4										
5										
6										
7										
8										
9										
10										
...										
20										
TOTAL										

[CONSIGNAR CIUDAD Y FECHA]

.....
Firma, Nombres y Apellidos del postor o
Representante legal o común, según corresponda

ANEXO N° 9

DECLARACIÓN JURADA (NUMERAL 49.4 DEL ARTÍCULO 49 DEL REGLAMENTO)

Señores
COMITÉ DE SELECCIÓN
ADJUDICACIÓN SIMPLIFICADA N° 08-2024-MDC-CS-1
Presente.-

Mediante el presente el suscrito, postor y/o Representante Legal de [CONSIGNAR EN CASO DE SER PERSONA JURÍDICA], declaro que la experiencia que acredito de la empresa [CONSIGNAR LA DENOMINACIÓN DE LA PERSONA JURÍDICA] como consecuencia de una reorganización societaria, no se encuentra en el supuesto establecido en el numeral 49.4 del artículo 49 del Reglamento.

[CONSIGNAR CIUDAD Y FECHA]

.....
**Firma, Nombres y Apellidos del postor o
Representante legal, según corresponda**

Importante

A efectos de cautelar la veracidad de esta declaración, el postor puede verificar la información de la Relación de Proveedores Sancionados por el Tribunal de Contrataciones del Estado con Sanción Vigente en <http://portal.osce.gob.pe/rmp/content/relación-de-proveedores-sancionados>.

También le asiste dicha facultad al órgano encargado de las contrataciones o al órgano de la Entidad al que se le haya asignado la función de verificación de la oferta presentada por el postor ganador de la buena pro.

ANEXO N° 11

SOLICITUD DE BONIFICACIÓN DEL CINCO POR CIENTO (5%) POR TENER LA CONDICIÓN DE MICRO Y PEQUEÑA EMPRESA

Señores
COMITÉ DE SELECCIÓN
ADJUDICACIÓN SIMPLIFICADA N° 08-2024-MDC-CS-1
Presente.-

Mediante el presente el suscrito, postor y/o Representante legal de [CONSIGNAR EN CASO DE SER PERSONA JURÍDICA], solicito la asignación de la bonificación del cinco por ciento (5%) sobre el puntaje total obtenido, debido a que mi representada cuenta con la condición de micro y pequeña empresa.

[CONSIGNAR CIUDAD Y FECHA]

.....
Firma, Nombres y Apellidos del postor o
Representante legal o común, según corresponda

Importante

- *Para asignar la bonificación, el órgano encargado de las contrataciones o comité de selección, según corresponda, verifica la página web del Ministerio de Trabajo y Promoción del Empleo en la sección consulta de empresas acreditadas en el REMYPE en el link <http://www2.trabajo.gob.pe/servicios-en-linea-2-2/>.*
- *Para que un consorcio pueda acceder a la bonificación, cada uno de sus integrantes debe cumplir con la condición de micro y pequeña empresa.*

ANEXO N° 12

**AUTORIZACIÓN DE NOTIFICACIÓN DE LA DECISIÓN DE LA ENTIDAD SOBRE LA
SOLICITUD DE AMPLIACIÓN DE PLAZO MEDIANTE MEDIOS ELECTRÓNICOS DE
COMUNICACIÓN**

(DOCUMENTO A PRESENTAR EN EL PERFECCIONAMIENTO DEL CONTRATO)

Señores
COMITÉ DE SELECCIÓN
ADJUDICACIÓN SIMPLIFICADA N° 08-2024-MDC-CS-1
Presente.-

El que se suscribe, [.....], postor adjudicado y/o Representante Legal de [CONSIGNAR EN CASO DE SER PERSONA JURÍDICA], identificado con [CONSIGNAR TIPO DE DOCUMENTO DE IDENTIDAD] N° [CONSIGNAR NÚMERO DE DOCUMENTO DE IDENTIDAD], autorizo que durante la ejecución del contrato se me notifique al correo electrónico [INDICAR EL CORREO ELECTRÓNICO] lo siguiente:

✓ Notificación de la decisión de la Entidad respecto a la solicitud de ampliación de plazo.

[CONSIGNAR CIUDAD Y FECHA]

.....
**Firma, Nombres y Apellidos del postor o
Representante legal o común, según
corresponda**

Importante

La notificación de la decisión de la Entidad respecto a la solicitud de ampliación de plazo se efectúa por medios electrónicos de comunicación, siempre que se cuente con la autorización correspondiente y sea posible obtener un acuse de recibo a través del mecanismo utilizado.