

BASES INTEGRADAS DE ADJUDICACIÓN SIMPLIFICADA PARA LA CONTRATACIÓN DEL SERVICIO DE CONSULTORÍA DE OBRA

Aprobado mediante Directiva N° 001-2019-OSCE/CD



SUB DIRECCIÓN DE NORMATIVIDAD – DIRECCIÓN TÉCNICO NORMATIVA
ORGANISMO SUPERVISOR DE LAS CONTRATACIONES DEL ESTADO - OSCE

SIMBOLOGÍA UTILIZADA:

N°	Símbolo	Descripción
1	[ABC] / [.....]	La información solicitada dentro de los corchetes sombreados debe ser completada por la Entidad durante la elaboración de las bases.
2	[ABC] / [.....]	Es una indicación, o información que deberá ser completada por la Entidad con posterioridad al otorgamiento de la buena pro para el caso específico de la elaboración de la PROFORMA DEL CONTRATO; o por los proveedores, en el caso de los ANEXOS de la oferta.
3	<div>Importante</div> <div>• Abc</div>	Se refiere a consideraciones importantes a tener en cuenta por el órgano encargado de las contrataciones o comité de selección, según corresponda y por los proveedores.
4	<div>Advertencia</div> <div>• Abc</div>	Se refiere a advertencias a tener en cuenta por el órgano encargado de las contrataciones o comité de selección, según corresponda y por los proveedores.
5	<div>Importante para la Entidad</div> <div>• Xyz</div>	Se refiere a consideraciones importantes a tener en cuenta por el órgano encargado de las contrataciones o comité de selección, según corresponda y deben ser eliminadas una vez culminada la elaboración de las bases.

CARACTERÍSTICAS DEL DOCUMENTO:

Las bases estándar deben ser elaboradas en formato WORD, y deben tener las siguientes características:

N°	Características	Parámetros
1	Márgenes	Superior : 2.5 cm Inferior: 2.5 cm Izquierda: 2.5 cm Derecha: 2.5 cm
2	Fuente	Arial
3	Estilo de Fuente	Normal: Para el contenido en general Cursiva: Para el encabezado y pie de página Para las Consideraciones importantes (Ítem 3 del cuadro anterior)
4	Color de Fuente	Automático: Para el contenido en general Azul : Para las Consideraciones importantes (Ítem 3 del cuadro anterior)
5	Tamaño de Letra	16 : Para las dos primeras hojas de las Secciones General y Específica 11 : Para el nombre de los Capítulos. 10 : Para el cuerpo del documento en general 9 : Para el encabezado y pie de página Para el contenido de los cuadros, pudiendo variar, según la necesidad 8 : Para las Notas al pie
6	Alineación	Justificada: Para el contenido en general y notas al pie. Centrada : Para la primera página, los títulos de las Secciones y nombres de los Capítulos)
7	Interlineado	Sencillo
8	Espaciado	Anterior : 0 Posterior : 0
9	Subrayado	Para los nombres de las Secciones y para resaltar o hacer hincapié en algún concepto

INSTRUCCIONES DE USO:

- Una vez registrada la información solicitada dentro de los corchetes sombreados en gris, el texto deberá quedar en letra tamaño 10, con estilo normal, sin formato de negrita y sin sombread.
- La nota **IMPORTANTE** no puede ser modificada ni eliminada en la Sección General. En el caso de la Sección Específica debe seguirse la instrucción que se indica en dicha nota.



BASES INTEGRADAS

BASES ESTÁNDAR DE ADJUDICACIÓN SIMPLIFICADA PARA LA CONTRATACIÓN DEL SERVICIO DE CONSULTORÍA DE OBRA¹

**ADJUDICACIÓN SIMPLIFICADA N°
002-2024-MPJ/CS**

SEGUNDA CONVOCATORIA

**CONTRATACIÓN DEL SERVICIO DE CONSULTORÍA DE
OBRA PARA LA ELABORACION DEL EXPEDIENTE
TECNICO: "MEJORAMIENTO DEL SERVICIO DE
TRANSITABILIDAD EN LA CALLE FERNANDO BELAUNDE
TERRY CDRA 01 HASTA LA 09, CA LOS FICUS, CA LA
BETANIA, CDRA 1 Y 2, PSJE. ABEL CHAVEZ; PSJE. ISAAC
NEWTON Y PSJE. SAN MIGUEL DEL DISTRITO DE JAEN-
PROVINCIA DE JAEN-DEPARTAMENTO CAJAMARCA",
CUI N° 2457448**

¹ Estas Bases se utilizarán para la contratación del servicio de consultoría de obra. Para tal efecto, se deberá tener en cuenta la siguiente definición:

Consultoría de obra: Servicios profesionales altamente calificados consistente en la elaboración del expediente técnico de obras, en la supervisión de la elaboración del expediente técnico de obra o en la supervisión de obras.

DEBER DE COLABORACIÓN

La Entidad y todo proveedor que se someta a las presentes Bases, sea como participante, postor y/o contratista, deben conducir su actuación conforme a los principios previstos en la Ley de Contrataciones del Estado.

En este contexto, se encuentran obligados a prestar su colaboración al OSCE y a la Secretaría Técnica de la Comisión de Defensa de la Libre Competencia del INDECOPI, en todo momento según corresponda a sus competencias, a fin de comunicar presuntos casos de fraude, colusión y corrupción por parte de los funcionarios y servidores de la Entidad, así como los proveedores y demás actores que participan en el proceso de contratación.

De igual forma, deben poner en conocimiento del OSCE y a la Secretaría Técnica de la Comisión de Defensa de la Libre Competencia del INDECOPI los indicios de conductas anticompetitivas que se presenten durante el proceso de contratación, en los términos del Decreto Legislativo N° 1034, "Ley de Represión de Conductas Anticompetitivas", o norma que la sustituya, así como las demás normas de la materia.

La Entidad y todo proveedor que se someta a las presentes Bases, sea como participante, postor y/o contratista del proceso de contratación deben permitir al OSCE o a la Secretaría Técnica de la Comisión de Defensa de la Libre Competencia del INDECOPI el acceso a la información referida a las contrataciones del Estado que sea requerida, prestar testimonio o absolución de posiciones que se requieran, entre otras formas de colaboración.

SECCIÓN GENERAL

DISPOSICIONES COMUNES DEL PROCEDIMIENTO DE SELECCIÓN

(ESTA SECCIÓN NO DEBE SER MODIFICADA EN NINGÚN EXTREMO, BAJO SANCIÓN DE NULIDAD)

CAPÍTULO I ETAPAS DEL PROCEDIMIENTO DE SELECCIÓN

1.1. REFERENCIAS

Cuando en el presente documento se mencione la palabra Ley, se entiende que se está haciendo referencia a la Ley N° 30225, Ley de Contrataciones del Estado, y cuando se mencione la palabra Reglamento, se entiende que se está haciendo referencia al Reglamento de la Ley de Contrataciones del Estado aprobado por Decreto Supremo N° 344-2018-EF.

Las referidas normas incluyen sus respectivas modificaciones, de ser el caso.

1.2. CONVOCATORIA

Se realiza a través de su publicación en el SEACE de conformidad con lo señalado en el artículo 54 del Reglamento, en la fecha señalada en el calendario del procedimiento de selección, debiendo adjuntar las bases y resumen ejecutivo.

1.3. REGISTRO DE PARTICIPANTES

El registro de participantes se realiza conforme al artículo 55 del Reglamento. En el caso de un consorcio, basta que se registre uno (1) de sus integrantes.

Importante

- *Para registrarse como participante en un procedimiento de selección convocado por las Entidades del Estado Peruano, es necesario que los proveedores cuenten con inscripción vigente y estar habilitados ante el Registro Nacional de Proveedores (RNP) que administra el Organismo Supervisor de las Contrataciones del Estado (OSCE). Para obtener mayor información, se puede ingresar a la siguiente dirección electrónica: www.rnp.gob.pe.*
- *Los proveedores que deseen registrar su participación deben ingresar al SEACE utilizando su Certificado SEACE (usuario y contraseña). Asimismo, deben observar las instrucciones señaladas en el documento de orientación "Guía para el registro de participantes electrónico" publicado en <https://www2.seace.gob.pe/>.*
- *En caso los proveedores no cuenten con inscripción vigente en el RNP y/o se encuentren inhabilitados o suspendidos para ser participantes, postores y/o contratistas, el SEACE restringirá su registro, quedando a potestad de estos intentar nuevamente registrar su participación en el procedimiento de selección en cualquier otro momento, dentro del plazo establecido para dicha etapa, siempre que haya obtenido la vigencia de su inscripción o quedado sin efecto la sanción que le impuso el Tribunal de Contrataciones del Estado.*

1.4. FORMULACIÓN DE CONSULTAS Y OBSERVACIONES A LAS BASES

La formulación de consultas y observaciones a las bases se efectúa de conformidad con lo establecido en los numerales 72.1 y 72.2 del artículo 72 del Reglamento, así como el literal a) del artículo 89 del Reglamento.

Importante

No pueden formularse consultas ni observaciones respecto del contenido de una ficha de homologación aprobada. Las consultas y observaciones que se formulen sobre el particular, se tienen como no presentadas.

1.5. ABSOLUCIÓN DE CONSULTAS, OBSERVACIONES E INTEGRACIÓN DE BASES

La absolución de consultas, observaciones e integración de las bases se realizan conforme a las disposiciones previstas en el numeral 72.4 del artículo 72 y el literal a) del artículo 89 del Reglamento.

Importante

- *No se absolverán consultas y observaciones a las bases que se presenten en forma física.*
- *Cuando exista divergencia entre lo indicado en el pliego de absolución de consultas y observaciones y la integración de bases, prevalece lo absuelto en el referido pliego; sin perjuicio, del deslinde de responsabilidades correspondiente.*

1.6. FORMA DE PRESENTACIÓN DE OFERTAS

Las ofertas se presentan conforme lo establecido en el artículo 59 y en el artículo 90 del Reglamento.

Las declaraciones juradas, formatos o formularios previstos en las bases que conforman la oferta deben estar debidamente firmados por el postor (firma manuscrita o digital, según la Ley N° 27269, Ley de Firmas y Certificados Digitales²). Los demás documentos deben ser visados por el postor. En el caso de persona jurídica, por su representante legal, apoderado o mandatario designado para dicho fin y, en el caso de persona natural, por este o su apoderado. No se acepta el pegado de la imagen de una firma o visto. Las ofertas se presentan foliadas.

Importante

- *Los formularios electrónicos que se encuentran en el SEACE y que los proveedores deben llenar para presentar sus ofertas, tienen carácter de declaración jurada.*
- *En caso la información contenida en los documentos escaneados que conforman la oferta no coincida con lo declarado a través del SEACE, prevalece la información declarada en los documentos escaneados.*
- *No se tomará en cuenta las ofertas que se presenten en físico a la Entidad.*

1.7. PRESENTACIÓN Y APERTURA DE OFERTAS

El participante presentará su oferta de manera electrónica a través del SEACE, desde las 00:01 horas hasta las 23:59 horas del día establecido para el efecto en el cronograma del procedimiento; adjuntando el archivo digitalizado que contenga los documentos que conforman la oferta de acuerdo a lo requerido en las bases.

El participante debe verificar antes de su envío, bajo su responsabilidad, que el archivo pueda ser descargado y su contenido sea legible.

Importante

Los integrantes de un consorcio no pueden presentar ofertas individuales ni conformar más de un consorcio en un procedimiento de selección, o en un determinado ítem cuando se trate de procedimientos de selección según relación de ítems.

² Para mayor información sobre la normativa de firmas y certificados digitales ingresar a: <https://www.indecopi.gob.pe/web/firmas-digitales/firmar-y-certificados-digitales>

En la apertura electrónica de la oferta técnica, el órgano encargado de las contrataciones o el comité de selección, según corresponda, verifica la presentación de lo exigido en la sección específica de las bases de conformidad con el numeral 81.2 del artículo 81 del Reglamento y determina si las ofertas responden a las características y/o requisitos y condiciones de los Términos de Referencia, detallados en la sección específica de las bases. De no cumplir con lo requerido, la oferta se considera no admitida.

1.8. CALIFICACIÓN Y EVALUACIÓN DE LAS OFERTAS

La calificación y evaluación de los postores se realiza conforme los requisitos de calificación y factores de evaluación que se indican en la sección específica de las bases.

La evaluación técnica y económica se realiza sobre la base de:

Oferta técnica : 100 puntos
Oferta económica : 100 puntos

1.8.1 CALIFICACIÓN DE LAS OFERTAS TÉCNICAS

La calificación de las ofertas técnicas se realiza conforme a lo establecido en el numeral 82.1 del artículo 82 del Reglamento.

1.8.2 EVALUACIÓN DE LAS OFERTAS TÉCNICAS

La evaluación de las ofertas técnicas se realiza conforme a lo establecido en los numerales 82.2 y 82.3 del artículo 82 del Reglamento.

1.8.3 APERTURA Y EVALUACIÓN DE OFERTAS ECONÓMICAS

El órgano encargado de las contrataciones o el comité de selección, según corresponda, evalúa las ofertas económicas y determina el puntaje total de las ofertas conforme a lo dispuesto en el artículo 83 del Reglamento así como los coeficientes de ponderación previstos en la sección específica de las bases.

Importante

En el caso de contratación de consultorías de obras a ser prestadas fuera de la provincia de Lima y Callao, cuyo valor referencial no supere los doscientos mil Soles (S/200,000.00), a solicitud del postor se asigna una bonificación equivalente al diez por ciento (10%) sobre el puntaje total obtenido por los postores con domicilio en la provincia donde prestará el servicio, o en las provincias colindantes, sean o no pertenecientes al mismo departamento o región. El domicilio es el consignado en la constancia de inscripción ante el RNP³. Lo mismo aplica en el caso de procedimientos de selección por relación de ítems, cuando algún ítem no supera el monto señalado anteriormente.

1.9. SUBSANACIÓN DE LAS OFERTAS

La subsanación de las ofertas se sujeta a lo establecido en el artículo 60 del Reglamento. El plazo que se otorgue para la subsanación no puede ser inferior a un (1) día hábil.

La solicitud de subsanación se realiza de manera electrónica a través del SEACE y será remitida al correo electrónico consignado por el postor al momento de realizar su inscripción en el RNP, siendo su responsabilidad el permanente seguimiento de las notificaciones a dicho

³ La constancia de inscripción electrónica se visualizará en el portal web del Registro Nacional de Proveedores: www.mpp.gob.pe

correo. La notificación de la solicitud se entiende efectuada el día de su envío al correo electrónico.

La presentación de las subsanaciones se realiza a través del SEACE. No se tomará en cuenta la subsanación que se presente en físico a la Entidad.

1.10. OTORGAMIENTO DE LA BUENA PRO

La buena pro se otorga luego de la evaluación correspondiente según lo indicado en el numeral 1.8.3 de la presente sección.

Previo al otorgamiento de la buena pro, el órgano encargado de las contrataciones o el comité de selección, según corresponda, aplica lo dispuesto en el artículo 68 del Reglamento, sobre el rechazo de las ofertas, de ser el caso.

En el supuesto de que dos (2) o más ofertas empaten, el otorgamiento de la buena pro se efectúa siguiendo estrictamente el orden señalado en el numeral 91.2 del artículo 91 del Reglamento.

El desempate mediante sorteo se realiza de manera electrónica a través del SEACE.

Definida la oferta ganadora, el órgano encargado de las contrataciones o el comité de selección, según corresponda, otorga la buena pro, mediante su publicación en el SEACE, incluyendo el cuadro comparativo y las actas debidamente motivadas de los resultados de la admisión, no admisión, calificación, descalificación, evaluación, rechazo y el otorgamiento de la buena pro.

1.11. CONSENTIMIENTO DE LA BUENA PRO

Cuando se hayan presentado dos (2) o más ofertas, el consentimiento de la buena pro se produce a los cinco (5) días hábiles siguientes de la notificación de su otorgamiento, sin que los postores hayan ejercido el derecho de interponer el recurso de apelación.

En caso que se haya presentado una sola oferta, el consentimiento de la buena pro se produce el mismo día de la notificación de su otorgamiento.

El consentimiento del otorgamiento de la buena pro se publica en el SEACE al día hábil siguiente de producido.

Importante

Una vez consentido el otorgamiento de la buena pro, el órgano encargado de las contrataciones o el órgano de la Entidad al que se haya asignado tal función realiza la verificación de la oferta presentada por el postor ganador de la buena pro conforme lo establecido en el numeral 64.6 del artículo 64 del Reglamento.

CAPÍTULO II

SOLUCIÓN DE CONTROVERSIAS DURANTE EL PROCEDIMIENTO DE SELECCIÓN

2.1. RECURSO DE APELACIÓN

A través del recurso de apelación se pueden impugnar los actos dictados durante el desarrollo del procedimiento de selección hasta antes del perfeccionamiento del contrato.

El recurso de apelación se presenta ante la Entidad convocante, y es conocido y resuelto por su Titular, cuando el valor referencial sea igual o menor a cincuenta (50) UIT. Cuando el valor referencial sea mayor a dicho monto, el recurso de apelación se presenta ante y es resuelto por el Tribunal de Contrataciones del Estado.

En los procedimientos de selección según relación de ítems, el valor referencial total del procedimiento determina ante quién se presenta el recurso de apelación.

Los actos que declaren la nulidad de oficio, la cancelación del procedimiento de selección y otros actos emitidos por el Titular de la Entidad que afecten la continuidad de este, se impugnan ante el Tribunal de Contrataciones del Estado.

Importante

- *Una vez otorgada la buena pro, el órgano encargado de las contrataciones o el comité de selección, según corresponda, está en la obligación de permitir el acceso de los participantes y postores al expediente de contratación, salvo la información calificada como secreta, confidencial o reservada por la normativa de la materia, a más tardar dentro del día siguiente de haberse solicitado por escrito.*
- *A efectos de recoger la información de su interés, los postores pueden valerse de distintos medios, tales como: (i) la lectura y/o toma de apuntes, (ii) la captura y almacenamiento de imágenes, e incluso (iii) pueden solicitar copia de la documentación obrante en el expediente, siendo que, en este último caso, la Entidad deberá entregar dicha documentación en el menor tiempo posible, previo pago por tal concepto.*
- *El recurso de apelación se presenta ante la Mesa de Partes del Tribunal o ante las oficinas desconcentradas del OSCE o en la Unidad de Trámite Documentario de la Entidad, según corresponda.*

2.2. PLAZOS DE INTERPOSICIÓN DEL RECURSO DE APELACIÓN

La apelación contra el otorgamiento de la buena pro o contra los actos dictados con anterioridad a ella se interpone dentro de los cinco (5) días hábiles siguientes de haberse notificado el otorgamiento de la buena pro.

La apelación contra los actos dictados con posterioridad al otorgamiento de la buena pro, contra la declaración de nulidad, cancelación y declaratoria de desierto del procedimiento, se interpone dentro de los cinco (5) días hábiles siguientes de haberse tomado conocimiento del acto que se desea impugnar.

CAPÍTULO III DEL CONTRATO

3.1. PERFECCIONAMIENTO DEL CONTRATO

Los plazos y el procedimiento para perfeccionar el contrato se realizan conforme a lo indicado en el artículo 141 del Reglamento.

Para perfeccionar el contrato, el postor ganador de la buena pro debe presentar los documentos señalados en el artículo 139 del Reglamento y los previstos en la sección específica de las bases.

3.2. GARANTÍAS

Las garantías que deben otorgar los postores y/o contratistas, según corresponda, son las de fiel cumplimiento del contrato y por los adelantos.

3.2.1. GARANTÍA DE FIEL CUMPLIMIENTO

Como requisito indispensable para perfeccionar el contrato, el postor ganador debe entregar a la Entidad la garantía de fiel cumplimiento del mismo por una suma equivalente al diez por ciento (10%) del monto del contrato original. Esta se mantiene vigente hasta el consentimiento de la liquidación final.

3.2.2. GARANTÍA DE FIEL CUMPLIMIENTO POR PRESTACIONES ACCESORIAS

En las contrataciones que conllevan la ejecución de prestaciones accesorias, tales como mantenimiento, reparación o actividades afines, se otorga una garantía adicional por una suma equivalente al diez por ciento (10%) del monto del contrato de la prestación accesorio, la misma que debe ser renovada periódicamente hasta el cumplimiento total de las obligaciones garantizadas.

Importante

En los contratos de consultorías de obras que celebren las Entidades con las micro y pequeñas empresas, estas últimas pueden otorgar como garantía de fiel cumplimiento el diez por ciento (10%) del monto del contrato, porcentaje que es retenido por la Entidad durante la primera mitad del número total de pagos a realizarse, de forma prorrateada en cada pago, con cargo a ser devuelto a la finalización del mismo, conforme lo establecen los numerales 149.4 y 149.5 del artículo 149 del Reglamento y numeral 151.2 del artículo 151 del Reglamento.

3.2.3. GARANTÍA POR ADELANTO

En caso se haya previsto en la sección específica de las bases la entrega de adelantos, el contratista debe presentar una garantía emitida por idéntico monto conforme a lo estipulado en el artículo 153 del Reglamento.

3.3. REQUISITOS DE LAS GARANTÍAS

Las garantías que se presenten deben ser incondicionales, solidarias, irrevocables y de realización automática en el país, al solo requerimiento de la Entidad. Asimismo, deben ser emitidas por empresas que se encuentren bajo la supervisión directa de la Superintendencia de Banca, Seguros y Administradoras Privadas de Fondos de Pensiones y que cuenten con clasificación de riesgo B o superior. Asimismo, deben estar autorizadas para emitir garantías; o

estar consideradas en la última lista de bancos extranjeros de primera categoría que periódicamente publica el Banco Central de Reserva del Perú.

Importante

Corresponde a la Entidad verificar que las garantías presentadas por el postor ganador de la buena pro y/o contratista cumplan con los requisitos y condiciones necesarios para su aceptación y eventual ejecución; sin perjuicio de la determinación de las responsabilidades funcionales que correspondan.

Advertencia

Los funcionarios de las Entidades no deben aceptar garantías emitidas bajo condiciones distintas a las establecidas en el presente numeral, debiendo tener en cuenta lo siguiente:

1. La clasificadora de riesgo que asigna la clasificación a la empresa que emite la garantía debe encontrarse listada en el portal web de la SBS (<http://www.sbs.gob.pe/sistema-financiero/clasificadoras-de-riesgo>).

2. Se debe identificar en la página web de la clasificadora de riesgo respectiva, cuál es la clasificación vigente de la empresa que emite la garantía, considerando la vigencia a la fecha de emisión de la garantía.

3. Para fines de lo establecido en el artículo 148 del Reglamento, la clasificación de riesgo B, incluye las clasificaciones B+ y B.

4. Si la empresa que otorga la garantía cuenta con más de una clasificación de riesgo emitida por distintas empresas listadas en el portal web de la SBS, bastará que en una de ellas cumpla con la clasificación mínima establecida en el Reglamento.

En caso exista alguna duda sobre la clasificación de riesgo asignada a la empresa emisora de la garantía, se deberá consultar a la clasificadora de riesgos respectiva.

De otro lado, además de cumplir con el requisito referido a la clasificación de riesgo, a efectos de verificar si la empresa emisora se encuentra autorizada por la SBS para emitir garantías, debe revisarse el portal web de dicha Entidad (<http://www.sbs.gob.pe/sistema-financiero/relacion-de-empresas-que-se-encuentran-autorizadas-a-emitir-cartas-fianza>).

Los funcionarios competentes deben verificar la autenticidad de la garantía a través de los mecanismos establecidos (consulta web, teléfono u otros) por la empresa emisora.

3.4. EJECUCIÓN DE GARANTÍAS

La Entidad puede solicitar la ejecución de las garantías conforme a los supuestos contemplados en el artículo 155 del Reglamento.

3.5. ADELANTOS

La Entidad puede entregar adelantos directos al contratista, los que en ningún caso exceden en conjunto del treinta por ciento (30%) del monto del contrato original, siempre que ello haya sido previsto en la sección específica de las bases.

3.6. PENALIDADES**3.6.1. PENALIDAD POR MORA EN LA EJECUCIÓN DE LA PRESTACIÓN**

En caso de retraso injustificado del contratista en la ejecución de las prestaciones objeto del contrato, la Entidad le aplica automáticamente una penalidad por mora por cada día de atraso, de conformidad con el artículo 162 del Reglamento.

3.6.2. OTRAS PENALIDADES

La Entidad puede establecer penalidades distintas a la mencionada en el numeral precedente, según lo previsto en el artículo 163 del Reglamento y lo indicado en la sección específica de las bases.

Estos dos tipos de penalidades se calculan en forma independiente y pueden alcanzar cada una un monto máximo equivalente al diez por ciento (10%) del monto del contrato vigente, o de ser el caso, del ítem que debió ejecutarse.

3.7. PAGOS

El pago se realiza después de ejecutada la respectiva prestación, pudiendo contemplarse pagos a cuenta, según la forma establecida en la sección específica de las bases o en el contrato.

La Entidad paga las contraprestaciones pactadas a favor del contratista dentro de los diez (10) días calendario siguientes de otorgada la conformidad de los servicios, siempre que se verifiquen las condiciones establecidas en el contrato para ello, bajo responsabilidad del funcionario competente.

La conformidad se emite en un plazo máximo de quince (15) días, bajo responsabilidad del funcionario que debe emitir la conformidad.

En el caso que se haya suscrito contrato con un consorcio, el pago se realizará de acuerdo a lo que se indique en el contrato de consorcio.

Advertencia

En caso de retraso en los pagos a cuenta o pago final por parte de la Entidad, salvo que se deba a caso fortuito o fuerza mayor, esta reconoce al contratista los intereses legales correspondientes, de conformidad con el artículo 39 de la Ley y 171 del Reglamento, debiendo repetir contra los responsables de la demora injustificada.

3.8. INCUMPLIMIENTO DEL CONTRATO

Las causales para la resolución del contrato, serán aplicadas de conformidad con el artículo 36 de la Ley y 164 del Reglamento.

3.9. DISPOSICIONES FINALES

Todos los demás aspectos del presente procedimiento no contemplados en las bases se regirán supletoriamente por la Ley y su Reglamento, así como por las disposiciones legales vigentes.

SECCIÓN ESPECÍFICA

CONDICIONES ESPECIALES DEL PROCEDIMIENTO DE SELECCIÓN

(EN ESTA SECCIÓN LA ENTIDAD DEBERÁ COMPLETAR LA INFORMACIÓN EXIGIDA, DE ACUERDO A LAS INSTRUCCIONES INDICADAS)

CAPÍTULO I GENERALIDADES

1.1. ENTIDAD CONVOCANTE

Nombre : Municipalidad Provincial de Jaén
RUC N° : 20201987297
Domicilio legal : JR. SAN MARTIN N° 1371 – Jaén – Jaén - Cajamarca
Teléfono: : (076) 431234
Correo electrónico: : munijaen.areacontrataciones@gmail.com

1.2. OBJETO DE LA CONVOCATORIA

El presente procedimiento de selección tiene por objeto la **CONTRATACION DEL SERVICIO DE CONSULTORIA DE OBRA PARA LA ELABORACION DEL EXPEDIENTE TECNICO: "MEJORAMIENTO DEL SERVICIO DE TRANSITABILIDAD EN LA CALLE FERNANDO BELAUNDE TERRY CDRA 01 HASTA LA 09, CA LOS FICUS, CA LA BETANIA, CDRA 1 Y 2, PSJE. ABEL CHAVEZ; PSJE. ISAAC NEWTON Y PSJE. SAN MIGUEL DEL DISTRITO DE JAEN-PROVINCIA DE JAEN-DEPARTAMENTO CAJAMARCA"**, CUI N° 2457448.

1.3. VALOR REFERENCIAL⁴

El valor referencial asciende a S/ 126,000.00 (Ciento veintiséis mil con 00/100 soles), incluidos los impuestos de Ley y cualquier otro concepto que incida en el costo total del servicio de consultoría de obra. El valor referencial ha sido calculado al mes de FEBRERO 2024.

Valor Referencial (VR)	Límites ⁵	
	Inferior	Superior
S/ 126,000.00 (Ciento veintiséis mil con 00/100 soles)	S/ 113,400.00 (Ciento trece mil cuatrocientos con 00/100 soles)	S/ 138,600.00 (Ciento treinta y ocho mil seiscientos con 00/100 soles)

Importante

Las ofertas económicas no pueden exceder los límites del valor referencial de conformidad con el numeral 28.2 del artículo 28 de la Ley.

De conformidad con lo señalado en el numeral 2 de la citada Disposición Complementaria Final, en las bases se debe establecer además del valor referencial, los límites de este, con y sin IGV, tal como

⁴ El monto del valor referencial indicado en esta sección de las bases no debe diferir del monto del valor referencial consignado en la ficha del procedimiento en el SEACE. No obstante, de existir contradicción entre estos montos, primará el monto del valor referencial indicado en las bases aprobadas.

⁵ De acuerdo a lo señalado en el artículo 48 del Reglamento, estos límites se calculan considerando dos (2) decimales. Para ello, si el límite inferior tiene más de dos decimales, se aumenta en un dígito el valor del segundo decimal; en el caso del límite superior, se considera el valor del segundo decimal sin efectuar el redondeo.

se indica a continuación:

Valor Referencial (VR)	Límite Inferior		Límite Superior	
	Con IGV	Sin IGV	Con IGV	Sin IGV
S/ 126,000.00 (Ciento veintiséis mil con 00/100 soles)	S/ 113,400.00 (Ciento trece mil cuatrocientos con 00/100 soles)	S/ 96,101.70 (Noventa y seis mil ciento uno con 70/100 soles)	S/ 138,600.00 (Ciento treinta y ocho mil seiscientos con 00/100 soles)	S/ 117,457.62 (Ciento diecisiete mil cuatrocientos cincuenta y siete con 62/100)

1.4. EXPEDIENTE DE CONTRATACIÓN

El expediente de contratación fue aprobado mediante **FORMATO N° 02 SOLICITUD Y APROBACIÓN DE EXPEDIENTE DE CONTRATACIÓN** el 15 de Abril del 2024.

1.5. FUENTE DE FINANCIAMIENTO

Rubro 07: Fondo de Compensación Municipal

Importante

La fuente de financiamiento debe corresponder a aquella prevista en la Ley de Equilibrio Financiero del Presupuesto del Sector Público del año fiscal en el cual se convoca el procedimiento de selección.

1.6. SISTEMA DE CONTRATACIÓN

El presente procedimiento se rige por el sistema de **SUMA ALZADA**, de acuerdo con lo establecido en el expediente de contratación respectivo.

Importante

En el caso de supervisión de obras, cuando se haya previsto que las actividades comprenden la liquidación del contrato de obra, la supervisión se rige bajo el sistema de tarifas mientras que la liquidación se rige bajo el sistema a suma alzada.

1.7. ALCANCES DEL REQUERIMIENTO

El alcance de la prestación está definido en el Capítulo III de la presente sección de las bases.

1.8. PLAZO DE PRESTACIÓN DEL SERVICIO DE CONSULTORÍA DE OBRA

Los servicios de consultoría de obra materia de la presente convocatoria se prestarán en el plazo de **noventa (90) días calendarios**, en concordancia con lo establecido en el expediente de contratación.

De acuerdo al siguiente detalle:

N°	ENTREGAS	PLAZO
01	Expediente técnico al 100% del proyecto de inversión: "MEJORAMIENTO DEL SERVICIO DE TRANSITABILIDAD EN LA CALLE FERNANDO BELAUNDE TERRY CDRA 01 HASTA LA 09; CA. LOS FICUS; CA. LA BETANIA CRDA. 1 Y 2; PSJE. ABEL CHAVEZ; PSJE. ISAAC NEWTON Y PSJE SAN MIGUEL DEL DISTRITO DE JAEN - PROVINCIA DE JAEN - DEPARTAMENTO DE CAJAMARCA"; CUI N° 2457448, de acuerdo a los presentes Tdrs	60 días calendarios después del siguiente día de suscrito el contrato y/o acta de entrega de terreno.
02	Expediente Técnico Registrado y aprobado en la Plataforma de Registro, Evaluación y Seguimiento de Expedientes Técnicos PRESET2 del Ministerio de Vivienda Construcción y Saneamiento. Hasta la etapa de Calidad Técnica.	15 días calendarios después del siguiente día de aprobado el Expediente Técnico mediante Acto Resolutivo del entregable N°01.
03	Expediente Técnico Registrado y aprobado en la Plataforma de Registro, Evaluación y Seguimiento de Expedientes Técnicos PRESET2 del Ministerio de Vivienda Construcción y Saneamiento, al 100% en el Programa Mejoramiento Integral de Barrios.	15 días calendarios después del siguiente día de aprobado el entregable N°02 en la PRESET2.

✓ La documentación a presentar en cada Entregable se encuentra detallada en el Numeral 10.05 de los Términos de Referencia.

✓ El Consultor programará las entregas de acuerdo al cuadro indicado, teniendo en cuenta que la supervisión por parte del Evaluador será constante y coordinada.

✓ Bajo ningún concepto podrá presentarse un entregable si no se cuenta previamente con la conformidad de la etapa que le antecede.

✓ Asimismo, si el Entregable o levantamiento de observaciones presentado se encuentra incompleto y no cumple con los requisitos exigidos en los presentes Términos de Referencia, se considerará como no recepcionado por la Entidad, retomándose el cómputo de presentación del Entregable, por parte del consultor, luego de notificado el incumplimiento.

✓ Sobrepasar los plazos establecidos, quedan bajo responsabilidad de la firma Consultora, por lo tanto, no amerita ninguna ampliación de plazo, por el contrario, es causal de penalidad por mora; a excepción de los plazos que tomen los evaluadores del Programa Mejoramiento Integral de Barrios, asignados en la PRESET2.

Importante

En el caso de supervisión de obras, el plazo inicial del contrato debe estar vinculado al del contrato de la obra a ejecutar y comprender hasta la liquidación de la obra, de conformidad con el artículo 10 de la Ley.

1.9. COSTO DE REPRODUCCIÓN Y ENTREGA DE BASES

Los participantes registrados tienen el derecho de recabar un ejemplar de las bases, para cuyo efecto deben cancelar S/ 10.00 (Diez con 00/100 Soles) en caja de la Entidad luego pasar a la oficina de Abastecimientos y Servicios Generales a recabar sus bases.

Importante

El costo de entrega de un ejemplar de las bases no puede exceder el costo de su reproducción.

1.10. BASE LEGAL

- Ley N° 31953 Ley de Presupuesto del Sector Público para el Año Fiscal 2024.
- Ley N° 31954 Ley de Equilibrio Financiero del Presupuesto del Sector Público del año fiscal 2024.
- Ley N° 30225 Ley de Contrataciones del Estado y su Reglamento.
- Ley N° 27972 Ley Orgánica de Municipalidades.
- Reglamento Nacional de Edificaciones aprobado con el Decreto Supremo N° 011-2006-VIVIENDA y su modificatorias, Norma Específica C-010-Pavimentos Urbanos, y toda la normativa relacionada del RNE relacionadas con el presente proyecto.
- Decreto legislativo que modifica el Decreto Legislativo N° 1252, Decreto Legislativo que crea el Sistema Nacional de Programación Multianual y Gestión de Inversiones.
- Ley N° 27444 Ley de Procedimiento Administrativo General y sus modificatorias vigentes.
- Guía de auditoria de obras públicas por contrata de la Contraloría General de la República, aprobada con la Resolución de Contraloría N° 177-2007-CG.
- Directiva de Programa N° 002-2021-VIVIENDA-VMVU-PMIB, Lineamiento específico para la revisión de expedientes técnicos de proyectos de Inversión de Infraestructura Vial y Equipamiento Urbano de los Gobiernos Locales.
- Directiva N° 012-2017-OSCE/CD Gestión de Riesgos en la Planificación de la Ejecución de Obras, modificada por Resolución N° 018-2017-OSCE/CD de fecha 23 de mayo del 2017.

Las referidas normas incluyen sus respectivas modificaciones, de ser el caso.

CAPÍTULO II DEL PROCEDIMIENTO DE SELECCIÓN

2.1. CALENDARIO DEL PROCEDIMIENTO DE SELECCIÓN

Según el cronograma de la ficha de selección de la convocatoria publicada en el SEACE.

Importante

De conformidad con la vigesimosegunda Disposición Complementaria Final del Reglamento, en caso la Entidad (Ministerios y sus organismos públicos, programas o proyectos adscritos) haya difundido el requerimiento a través del SEACE siguiendo el procedimiento establecido en dicha disposición, no procede formular consultas u observaciones al requerimiento.

2.2. CONTENIDO DE LAS OFERTAS

2.2.1. OFERTA TÉCNICA

La oferta contendrá, además de un índice de documentos⁶, la siguiente documentación:

2.2.1.1. Documentación de presentación obligatoria

A. Documentos para la admisión de la oferta

a.1) Declaración jurada de datos del postor. (**Anexo N° 1**)

a.2) Documento que acredite la representación de quien suscribe la oferta.

En caso de persona jurídica, copia del certificado de vigencia de poder del representante legal, apoderado o mandatario designado para tal efecto.

En caso de persona natural, copia del documento nacional de identidad o documento análogo, o del certificado de vigencia de poder otorgado por persona natural, del apoderado o mandatario, según corresponda.

En el caso de consorcios, este documento debe ser presentado por cada uno de los integrantes del consorcio que suscriba la promesa de consorcio, según corresponda.

Advertencia

De acuerdo con el artículo 4 del Decreto Legislativo N° 1246, las Entidades están prohibidas de exigir a los administrados o usuarios la información que puedan obtener directamente mediante la interoperabilidad a que se refieren los artículos 2 y 3 de dicho Decreto Legislativo. En esa medida, si la Entidad es usuaria de la Plataforma de Interoperabilidad del Estado – PIDE⁷ y siempre que el servicio web se encuentre activo en el Catálogo de Servicios de dicha plataforma, no corresponderá exigir el certificado de vigencia de poder y/o documento nacional de identidad.

a.3) Declaración jurada de acuerdo con el literal b) del artículo 52 del Reglamento. (**Anexo N° 2**)

⁶ La omisión del índice no determina la no admisión de la oferta.

⁷ Para mayor información de las Entidades usuarias y del Catálogo de Servicios de la Plataforma de Interoperabilidad del Estado – PIDE ingresar al siguiente enlace <https://www.gobiernodigital.gob.pe/interoperabilidad/>

- a.4) Declaración jurada de cumplimiento de los Términos de Referencia contenidos en el numeral 3.1 del Capítulo III de la presente sección. (**Anexo N° 3**)
- a.5) Declaración jurada de plazo de prestación del servicio de consultoría de obra. (**Anexo N° 4**).
- a.6) Promesa de consorcio con firmas legalizadas, de ser el caso, en la que se consigne los integrantes, el representante común, el domicilio común y las obligaciones a las que se compromete cada uno de los integrantes del consorcio así como el porcentaje equivalente a dichas obligaciones. (**Anexo N° 5**)

Importante

El órgano encargado de las contrataciones o el comité de selección, según corresponda, verifica la presentación de los documentos requeridos. De no cumplir con lo requerido, la oferta se considera no admitida.

B. Documentos para acreditar los requisitos de calificación

Incorporar en la oferta los documentos que acreditan los “**Requisitos de Calificación**” que se detallan en el numeral 3.2 del Capítulo III de la presente sección de las bases.

2.2.1.2. Documentación de presentación facultativa:

- a) En el caso de microempresas y pequeñas empresas integradas por personas con discapacidad, o en el caso de consorcios conformados en su totalidad por estas empresas, deben presentar la constancia o certificado con el cual acredite su inscripción en el Registro de Empresas Promocionales para Personas con Discapacidad⁸.
- b) Incorporar en la oferta los documentos que acreditan los “**Factores de Evaluación**” establecidos en el Capítulo IV de la presente sección de las bases, a efectos de obtener el puntaje previsto en dicho Capítulo para cada factor.
- c) Solicitud de bonificación por tener la condición de micro y pequeña empresa. (**Anexo N° 11**)
- d) Los postores que apliquen el beneficio de la exoneración del IGV previsto en la Ley N° 27037, Ley de Promoción de la Inversión en la Amazonía, deben presentar la Declaración Jurada de cumplimiento de condiciones para la aplicación de la exoneración del IGV (**Anexo N° 7**).
- e) Los postores con domicilio en la provincia donde se prestará el servicio de consultoría de obra, o en las provincias colindantes, sean o no pertenecientes al mismo departamento o región, pueden presentar la solicitud de bonificación por servicios prestados fuera de la provincia de Lima y Callao, según **Anexo N° 10**.

Advertencia

El órgano encargado de las contrataciones o el comité de selección, según corresponda, no podrá exigir al postor la presentación de documentos que no hayan sido indicados en los acápite “Documentos para la admisión de la oferta”, “Requisitos de calificación” y “Factores de evaluación”.

⁸ Dicho documento se tendrá en consideración en caso de empate, conforme a lo previsto en el artículo 91 del Reglamento.

2.2.2. OFERTA ECONÓMICA

La oferta económica expresada en **SOLES**. Adjuntar obligatoriamente el **Anexo N° 6**.

El monto total de la oferta económica y los subtotales que lo componen deben ser expresados con dos (2) decimales. Los precios unitarios o tarifas pueden ser expresados con más de dos (2) decimales.

Importante

- *El órgano encargado de las contrataciones o el comité de selección, según corresponda, declara no admitidas las ofertas que no se encuentren dentro de los límites del valor referencial previstos en el numeral 28.2 del artículo 28 de la Ley.*
- *La estructura de costos, se presenta para el perfeccionamiento del contrato.*

2.3. DETERMINACIÓN DEL PUNTAJE TOTAL DE LAS OFERTAS

Una vez evaluadas las ofertas técnica y económica se procederán a determinar el puntaje total de las mismas.

El puntaje total de las ofertas es el promedio ponderado de ambas evaluaciones, obtenido de la aplicación de la siguiente fórmula:

$$PTP_i = c_1 PT_i + c_2 Pe_i$$

Donde:

- PTP_i = Puntaje total del postor i
PT_i = Puntaje por evaluación técnica del postor i
Pe_i = Puntaje por evaluación económica del postor i
c₁ = Coeficiente de ponderación para la evaluación técnica.
c₂ = Coeficiente de ponderación para la evaluación económica.

Se aplicarán las siguientes ponderaciones:

- c₁ = 80
c₂ = 20

Donde: c₁ + c₂ = 1.00

2.4. PRESENTACIÓN DEL RECURSO DE APELACIÓN

“El recurso de apelación se presenta ante la Unidad de Trámite Documentario de la Entidad.

En caso el participante o postor opte por presentar recurso de apelación y por otorgar la garantía mediante depósito en cuenta bancaria, se debe realizar el abono en:

- N ° de Cuenta : [0291-038174]
Banco : [Banco de la Nación]
N° CCP⁹ : [018-291-000291038174-54]

⁹ En caso de transferencia interbancaria.

2.5. REQUISITOS PARA PERFECCIONAR EL CONTRATO

El postor ganador de la buena pro debe presentar los siguientes documentos para perfeccionar el contrato:

- a) Garantía de fiel cumplimiento del contrato.
- b) Garantía de fiel cumplimiento por prestaciones accesorias, de ser el caso.
- c) Contrato de consorcio con firmas legalizadas ante Notario de cada uno de los integrantes, de ser el caso.
- d) Código de cuenta interbancaria (CCI) o, en el caso de proveedores no domiciliados, el número de su cuenta bancaria y la entidad bancaria en el exterior.
- e) Copia de la vigencia del poder del representante legal de la empresa que acredite que cuenta con facultades para perfeccionar el contrato, cuando corresponda.
- f) Copia de DNI del postor en caso de persona natural, o de su representante legal en caso de persona jurídica.

Advertencia

De acuerdo con el artículo 4 del Decreto Legislativo N° 1246, las Entidades están prohibidas de exigir a los administrados o usuarios la información que puedan obtener directamente mediante la interoperabilidad a que se refieren los artículos 2 y 3 de dicho Decreto Legislativo. En esa medida, si la Entidad es usuaria de la Plataforma de Interoperabilidad del Estado – PIDE¹⁰ y siempre que el servicio web se encuentre activo en el Catálogo de Servicios de dicha plataforma, no corresponderá exigir los documentos previstos en los literales e) y f).

- g) Domicilio para efectos de la notificación durante la ejecución del contrato.
- h) Autorización de notificación de la decisión de la Entidad sobre la solicitud de ampliación de plazo mediante medios electrónicos de comunicación ¹¹. **(Anexo N° 12)**
- i) Detalle de los precios unitarios de la oferta económica¹².
- j) Estructura de costos de la oferta económica.
- k) Copia de los diplomas que acrediten la formación académica requerida del personal clave, en caso que el grado o título profesional requerido no se encuentren publicados en el Registro Nacional de Grados Académicos y Títulos Profesionales a cargo de la de la Superintendencia Nacional de Educación Superior Universitaria – SUNEDU¹³.
- l) Copia de (i) contratos y su respectiva conformidad o (ii) constancias o (iii) certificados o (iv) cualquier otra documentación que, de manera fehaciente demuestre la experiencia del personal clave.
- m) Copia de documentos que sustenten la propiedad, la posesión, el compromiso de compra venta o alquiler u otro documento que acredite la disponibilidad del requisito de calificación equipamiento estratégico. En el caso que el postor ganador sea un consorcio los documentos de acreditación de este requisito pueden estar a nombre del consorcio o de uno de sus integrantes¹⁴.

¹⁰ Para mayor información de las Entidades usuarias y del Catálogo de Servicios de la Plataforma de Interoperabilidad del Estado – PIDE ingresar al siguiente enlace <https://www.gobiernodigital.gob.pe/interoperabilidad/>

¹¹ En tanto se implemente la funcionalidad en el SEACE, de conformidad con la Primera Disposición Complementaria Transitoria del Decreto Supremo N° 234-2022-EF.

¹² Incluir solo en caso de la contratación bajo el sistema a suma alzada.

¹³ <https://enlinea.sunedu.gob.pe/>

¹⁴ Incluir solo en caso se haya incluido el equipamiento estratégico como requisito de calificación.

Importante

- *La Entidad debe aceptar las diferentes denominaciones utilizadas para acreditar la carrera profesional requerida, aun cuando no coincida literalmente con aquella prevista en los requisitos de calificación (por ejemplo Ingeniería Ambiental, Ingeniería en Gestión Ambiental, Ingeniería y Gestión Ambiental u otras denominaciones).*
- *Los documentos que acreditan la experiencia del personal clave deben incluir como mínimo los nombres y apellidos del personal, el cargo desempeñado, el plazo de la prestación indicando el día, mes y año de inicio y culminación, el nombre de la Entidad u organización que emite el documento, la fecha de emisión y nombres y apellidos de quien suscribe el documento.*

En caso estos documentos establezcan el plazo de la experiencia adquirida por el personal clave en meses sin especificar los días la Entidad debe considerar el mes completo.

De presentarse experiencia ejecutada paralelamente (traslape), para el cómputo del tiempo de dicha experiencia sólo se considerará una vez el periodo traslapado. No obstante, de presentarse periodos traslapados en el supervisor de obra, no se considera ninguna de las experiencias acreditadas, salvo la supervisión de obras por paquete.

Se considerará aquella experiencia que no tenga una antigüedad mayor a veinticinco (25) años anteriores a la fecha de la presentación de ofertas.

Asimismo, la Entidad debe valorar de manera integral los documentos presentados para acreditar dicha experiencia. En tal sentido, aun cuando en los documentos presentados la denominación del cargo o puesto no coincida literalmente con aquella prevista en los requisitos de calificación, se deberá validar la experiencia si las actividades que realizó el profesional corresponden con la función propia del cargo o puesto requerido.

- *Cuando el postor ganador de la buena pro presenta como personal clave a profesionales que se encuentren prestando servicios como residente o supervisor en obras contratadas por la Entidad que no cuentan con recepción, procede otorgar plazo adicional para subsanar, conforme lo previsto en el literal a) del artículo 141 del Reglamento.*
- *En caso que el postor ganador de la buena pro sea un consorcio, las garantías que presente este para el perfeccionamiento del contrato, así como durante la ejecución contractual, de ser el caso, además de cumplir con las condiciones establecidas en el artículo 33 de la Ley y en el artículo 148 del Reglamento, deben consignar expresamente el nombre completo o la denominación o razón social de los integrantes del consorcio, en calidad de garantizados, de lo contrario no podrán ser aceptadas por las Entidades. No se cumple el requisito antes indicado si se consigna únicamente la denominación del consorcio, conforme lo dispuesto en la Directiva "Participación de Proveedores en Consorcio en las Contrataciones del Estado".*
- *En los contratos de consultoría de obras que celebren las Entidades con las micro y pequeñas empresas, estas últimas pueden otorgar como garantía de fiel cumplimiento el diez por ciento (10%) del monto del contrato, porcentaje que es retenido por la Entidad durante la primera mitad del número total de pagos a realizarse, de forma prorrateada en cada pago, con cargo a ser devuelto a la finalización del mismo, conforme lo establece el numeral 149.4 del artículo 149 y el numeral 151.2 del artículo 151 del Reglamento. Para dicho efecto los postores deben encontrarse registrados en el REMYPE, consignando en la Declaración Jurada de Datos del Postor (Anexo N° 1) o en la solicitud de retención de la garantía durante el perfeccionamiento del contrato, que tienen la condición de MYPE, lo cual será verificado por la Entidad en el link <http://www2.trabajo.gob.pe/servicios-en-linea-2-2> opción consulta de empresas acreditadas en el REMYPE.*

Importante

- *Corresponde a la Entidad verificar que las garantías presentadas por el postor ganador de la buena pro cumplan con los requisitos y condiciones necesarios para su aceptación y eventual ejecución; sin perjuicio de la determinación de las responsabilidades funcionales que correspondan.*
- *De conformidad con el Reglamento Consular del Perú aprobado mediante Decreto Supremo N° 076-2005-RE para que los documentos públicos y privados extendidos en el exterior tengan validez en el Perú, deben estar legalizados por los funcionarios consulares peruanos y refrendados por el Ministerio de Relaciones Exteriores del Perú, salvo que se trate de documentos públicos emitidos en países que formen parte del Convenio de la Apostilla, en cuyo caso bastará con que estos cuenten con la Apostilla de la Haya¹⁵.*
- *La Entidad no puede exigir documentación o información adicional a la consignada en el presente numeral para el perfeccionamiento del contrato.*

2.6. PERFECCIONAMIENTO DEL CONTRATO

El contrato se perfecciona con la suscripción del documento que lo contiene. Para dicho efecto el postor ganador de la buena pro, dentro del plazo previsto en el artículo 141 del Reglamento, debe presentar la documentación requerida en Oficina de Trámite Documentario sito en la calle Simón Bolívar N° 1520 - Jaén – Jaén – Cajamarca.

2.7. FORMA DE PAGO

La Entidad realizará el pago de la contraprestación pactada a favor del contratista en **PAGOS PERIÓDICOS**, previa conformidad de aprobación de cada informe por parte del área usuaria, de acuerdo al siguiente detalle:

PRODUCTO	% DEL MONTO A CANCELAR
A la presentación y aprobación del entregable N° 1 con su respectivo visto bueno de la SGEP y/o aprobado mediante acto resolutivo.	70% del monto contractual.
A la presentación y aprobación del entregable N°02 con su respectivo visto bueno de la SGEP y PMIB – aprobado hasta la etapa de Calidad Técnica en el PRESET2.	15% del monto contractual.
A la presentación y aprobación del entregable N°03 con su respectivo visto bueno de la SGEP y PMIB – aprobado al 100% en el PRESET2	15% del monto contractual.

Para efectos del pago de las contraprestaciones ejecutadas por el contratista, la Entidad debe contar con la siguiente documentación:

- Informe del funcionario responsable del Sub Gerencia de Estudios y Proyectos emitiendo la conformidad de la prestación efectuada.
- Comprobante de pago.

Dicha documentación se debe presentar en en Oficina de Trámite Documentario sito en la calle Simón Bolívar N° 1520 - Jaén – Jaén – Cajamarca.

¹⁵ Según lo previsto en la Opinión N° 009-2016/DTN.

CAPÍTULO III REQUERIMIENTO

Importante

De conformidad con el numeral 29.8 del artículo 29 del Reglamento, el área usuaria es responsable de la adecuada formulación del requerimiento, debiendo asegurar la calidad técnica y reducir la necesidad de su reformulación por errores o deficiencias técnicas que repercutan en el proceso de contratación

3.1. TERMINOS DE REFERENCIA



MUNICIPALIDAD PROVINCIAL DE JAEN

SUB GERENCIA DE ESTUDIOS Y PROYECTOS

"Año del Bicentenario, de la consolidación de nuestra Independencia, y de la conmemoración de las heroicas batallas de Junín y Ayacucho"



TERMINOS DE REFERENCIA

ELABORACION DE EXPEDIENTE TECNICO A NIVEL DE EJECUCION DE OBRA DEL PROYECTO DE INVERSION PÚBLICA.

PROYECTO: "MEJORAMIENTO DEL SERVICIO DE TRANSITABILIDAD EN LA CALLE FERNANDO BELAUNDE TERRY CDRA 01 HASTA LA 09; CA. LOS FICUS; CA. LA BETANIA CRDA. 1 Y 2; PSJE. ABEL CHAVEZ; PSJE. ISAAC NEWTON Y PSJE SAN MIGUEL DEL DISTRITO DE JAEN - PROVINCIA DE JAEN - DEPARTAMENTO DE CAJAMARCA"; CUI N° 2457448.

1.0 ENTIDAD RESPONSABLE.

Municipalidad Provincial de Jaén, Entidad ubicada en la calle San Martín N° 1371 - Jaén, Teléfono: 044-734205

2.0 DENOMINACION DEL PROYECTO:

"MEJORAMIENTO DEL SERVICIO DE TRANSITABILIDAD EN LA CALLE FERNANDO BELAUNDE TERRY CDRA 01 HASTA LA 09; CA. LOS FICUS; CA. LA BETANIA CRDA. 1 Y 2; PSJE. ABEL CHAVEZ; PSJE. ISAAC NEWTON Y PSJE SAN MIGUEL DEL DISTRITO DE JAEN - PROVINCIA DE JAEN - DEPARTAMENTO DE CAJAMARCA"; CUI N° 2457448.

3.0 FINALIDAD PUBLICA

La finalidad de la elaboración del Expediente Técnico, es continuar avanzando con el proyecto de inversión pública, en el marco de las fases definidas por el Sistema Nacional de Programación Multianual y gestión de Inversiones, pasando de la fase de pre inversión a la fase de inversión, así mismo la elaboración del Expediente Técnico está bajo la responsabilidad de la Municipalidad Provincial de Jaén, a través de su Unidad Ejecutora, de acuerdo a la información registrada en el Banco de Inversiones Invierte Pe y todas las mejores que se realicen de acuerdo al marco normativo.

Con la elaboración del este estudio y la Programación Multianual de inversión (Cartera de PMI 2023) de para ejecución de obra (esta última en función de la programación de inversión que se realice), se está cumpliendo con los objetivos estratégicos y objetivos específicos propuestos en el plan de desarrollo local de la Municipalidad Provincial de Jaén al año 2024, que apuntan de acuerdo al tema de intervención Articulación y Conectividad Territorial al ordenamiento de tránsito, comercio y actividades de servicio público en general enmarcados dentro de los programas de Implementación de políticas regulatorias para el ordenamiento y ornato de la ciudad, señalados en la estrategia 8.3 Ordenamiento del crecimiento urbano.

4.0 ANTECEDENTES

La Municipalidad Provincial de Jaén, a través de la Gerencia de Infraestructura y la Sub Gerencia de Estudios y Proyectos, es la encargada de llevar a cabo el Proyecto de Inversión Pública con código Único de Inversiones 2457448, proyecto al cual la Unidad Formuladora de la Municipalidad Provincial de Jaén otorgó la Viabilidad con fecha 26 de setiembre del 2019 registrado en el Banco de Inversiones, y de acuerdo al perfil la solución al problema consiste en la Construcción de pavimento rígido, construcción veredas, construcción de sardineles, sistema de drenaje pluvial, etc.

Los Presentes Términos de Referencia, se ha formulado para la elaboración de los Estudios Definitivos, es decir el Expediente Técnico, el mismo que será a nivel de ejecución de obra para el mejoramiento del servicio de transitabilidad de la calle Fernando Belaunde Terry cuadra 01 hasta la cuadra 09, calle los Ficus, calle la





MUNICIPALIDAD PROVINCIAL DE JAÉN

SUB GERENCIA DE ESTUDIOS Y PROYECTOS

"Año del Bicentenario, de la consolidación de nuestra Independencia, y de la conmemoración de las heroicas batallas de Junín y Ayacucho"



Betania cuadra 01 y 02, pasaje Abel Chávez, pasaje Isaac Newton y pasaje San Miguel, del distrito de Jaén, provincia de Jaén – Cajamarca.

5.0 GENERALIDADES

La Municipalidad provincial de Jaén, va a contratar los servicios de consultoría de obra, sea de una persona jurídica o persona natural, debidamente inscrita en el Registro Nacional de Proveedores, en el rubro consultoría de obras, en la categoría correspondiente, para que elabore el expediente técnico del proyecto denominado "MEJORAMIENTO DEL SERVICIO DE TRANSITABILIDAD EN LA CALLE FERNANDO BELAUNDE TERRY CDRA 01 HASTA LA 09; CA. LOS FICUS; CA. LA BETANIA CRDA. 1 Y 2; PSJE. ABEL CHAVEZ; PSJE. ISAAC NEWTON Y PSJE SAN MIGUEL DEL DISTRITO DE JAEN - PROVINCIA DE JAEN - DEPARTAMENTO DE CAJAMARCA"; CUI N° 2457448, a esta empresa consultora (persona jurídica) o persona natural en adelante se le denominará el Consultor, deberá tener como base contractual los presentes términos de referencia, en el cual se describe los lineamientos mínimos necesarios para desarrollar el estudio definitivo, indicando que los aportes por parte del consultor para mejorar el estudio definitivo, no son restrictivos.

El consultor del proyecto, será el responsable por un adecuado planeamiento, programación, conducción de los estudios básicos, diseños y en general por la calidad técnica de todo el estudio que deberá ser ejecutado en concordancia con los estándares actuales de diseño en todas las especialidades de ingeniería relacionadas con el presente estudio, así mismo cabe recalcar que el estudio se desarrollará sobre la base del estudio a nivel de perfil, con la alternativa seleccionada con la cual la UF institucional declaró la viabilidad del proyecto y de ser el caso que deban modificarse las metas por razones técnicas y/o normativas, se deberá presentar el respectivo informe técnico sustentatorio sobre estas modificaciones, para revisión y coordinación con la Unidad Formuladora y UEI.

Para fines del servicio, el Consultor dispondrá de una organización de profesionales, de igual o mayor experiencia a lo indicado en el ítem 14 de los presentes TDR, que constituye el equipo formulador bajo la dirección del Jefe de Proyecto, profesionales que formaran parte de la propuesta técnica del consultor y serán los mismos que desarrollen el estudio; siendo necesario que durante la ejecución del estudio el equipo formulador cuente con las condiciones necesarias y suficientes para desempeñar su labor, contando además con logística adecuada como son las instalaciones necesarias, equipos de topografía, recursos para impresiones de planos y demás componentes, medios de transporte y comunicación y así poder cumplir eficientemente con sus obligaciones contractuales.

En ningún caso el contenido de estos puntos de los Términos de Referencia es limitativos y reemplazan el conocimiento del equipo que elaborará los estudios, quienes finalmente serán los responsables de la calidad de los estudios contratados, bajo las responsabilidades que implica la normativa vigente como lo es la Norma G-030 del Reglamento Nacional de Edificaciones.

6.0 UBICACIÓN Y ACCESO AL AREA DEL PROYECTO

La ubicación política del proyecto corresponde a:

Departamento	:	Cajamarca.
Provincia	:	Jaén.
Distrito	:	Jaén.
Zona	:	Urbana





Calle Fernando Belaunde Terry cuadra 01 hasta la cuadra 09, calle los Ficus, calle la Betania cuadra 01 y 02, pasaje Abel Chávez, pasaje Isaac Newton y pasaje San Miguel, del distrito de Jaén.



IMAGEN 01: LOCALIZACIÓN GEOGRÁFICA DEL DEPARTAMENTO DE CAJAMARCA Y PROVINCIA DE JAÉN



IMAGEN 02: IMAGEN SATELITAL DE LA UBICACIÓN DEL PI DENTRO DE LA CIUDAD DE JAÉN.

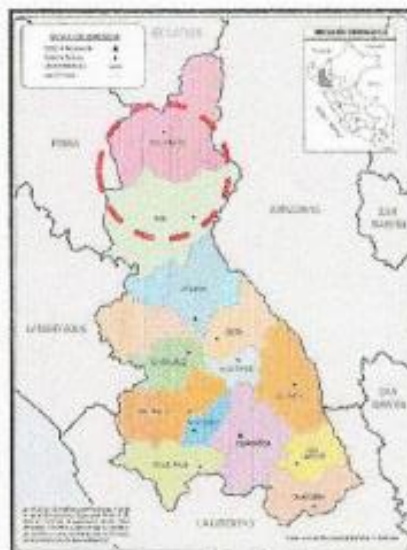

MUNICIPALIDAD PROVINCIAL DE JAÉN

SUB GERENCIA DE ESTUDIOS Y PROYECTOS

"Año del Bicentenario, de la consolidación de nuestra Independencia, y de la conmemoración de las heroicas batallas de Junín y Ayacucho"



7.0 OBJETIVO

7.01 OBJETIVO DE LA ELABORACION DEL EXPEDIENTE TECNICO

El objetivo del estudio es obtener el estudio definitivo con todos los componentes a nivel de ejecución de obra, y con la ejecución de obra obtener las adecuadas condiciones del Servicio de transitabilidad de la Calle Fernando Belaunde Terry cuadra 01 hasta la cuadra 09, calle los Ficus, calle la Betania cuadra 01 y 02, pasaje Abel Chávez, pasaje Isaac Newton y pasaje San Miguel, y las que sean necesario incorporar que estén dentro del sector, del distrito de Jaén, la Municipalidad Provincial de Jaén podrá ejecutar la obra de pavimentación y lograr las metas mencionadas.

7.02 OBJETIVO DE LOS TERMINOS DE REFERENCIA

Tiene por objeto definir los parámetros contractuales referente a calidad del expediente técnico del proyecto denominado "MEJORAMIENTO DEL SERVICIO DE TRANSITABILIDAD EN LA CALLE FERNANDO BELAUDE TERRY CDRA 01 HASTA LA 09; CA. LOS FICUS; CA. LA BETANIA CRDA. 1 Y 2; PSJE. ABEL CHAVEZ; PSJE. ISAAC NEWTON Y PSJE SAN MIGUEL DEL DISTRITO DE JAEN – PROVINCIA DE JAEN – DEPARTAMENTO DE CAJAMARCA"; CUI N° 2457448, a nivel de ejecución de obra.

En el expediente técnico se desarrollará los ítems mínimos establecidos en la norma CE-010 Pavimentos Urbanos, en su capítulo 05, ítem 05.02.02 o también se cumplirá con la definición del Reglamento de la Ley de Contrataciones con el Estado de la Ley 30225, Anexo Único, Anexo definiciones referente a la definición de expediente técnico que es al conjunto de documentos que comprende: memoria descriptiva, especificaciones técnicas, planos de ejecución de obra, metrados, presupuesto de obra, fecha de determinación del presupuesto de obra, análisis de precios, calendario de avance de obra valorizado, fórmulas polinómicas, estudio de suelos, estudio geológico, de impacto ambiental u otros complementarios, sin ser limitativo a lo que se solicite en el presente plan de trabajo o los aportes que pueda realizar el Consultor.

Para lo cual el Consultor deberá de cumplir con los siguientes aspectos:

- Inspección ocular y evaluación del área de estudio del proyecto.
- Elaboración de estudios básicos, acorde con la estructura de los presentes términos de referencia.
- Desarrollo del Expediente Técnico, en todas las especialidades que este comprenda, a nivel de ejecución de obra y en conformidad con la normativa vigente.

8.0 NORMAS Y REGLAMENTOS – BASE LEGAL

La ejecución del estudio, deberá realizarse de acuerdo con las disposiciones Legales y Normas Técnicas Vigentes:

- a) Ley Orgánica de Municipalidades – Ley N° 27972
- b) Ley N° 31955, Ley del presupuesto del sector público para el año fiscal 2024.
- c) Reglamento Nacional de Edificaciones aprobado con el Decreto Supremo N° 011-2006-VIVIENDA y sus modificatorias, Norma Específica C-010 – Pavimentos Urbanos, y toda la normativa relacionada del RNE relacionadas con el presente proyecto.
- d) Ley de Contrataciones con el Estado – Ley N° 30225
- e) Decreto Legislativo N° 1444, que modifica la Ley N° 30225
- f) Decreto Supremo N° 344-2018-EF, que aprueba el Reglamento de la Ley N° 30225



MUNICIPALIDAD PROVINCIAL DE JAÉN

SUB GERENCIA DE ESTUDIOS Y PROYECTOS

"Año del Bicentenario, de la consolidación de nuestra Independencia, y de la conmemoración de las heroicas batallas de Junín y Ayacucho"



- g) Decreto legislativo que modifica el Decreto Legislativo N° 1252, Decreto Legislativo que crea el Sistema Nacional de Programación Multianual y Gestión de Inversiones
- h) Ley N° 27444-Ley de Procedimiento Administrativo General y sus modificatorias vigentes.
- i) Reglamento Nacional de edificaciones.
- j) Guía de Auditoría de Obras Públicas por Contrata de la Contraloría General de la República, aprobada con la Resolución de Contraloría N° 177-2007-CG
- k) Directiva de Programa N°002-2021-VIVIENDA-VMVU-PMIB, Lineamiento Específico para la Revisión de expediente Técnicos de Proyectos de Inversión de Infraestructura Vial y Equipamiento Urbano de los Gobiernos Locales
- l) Directiva N° 012-2017-OSCE/CD Gestión de Riesgos en la Planificación de la Ejecución de Obras, Modificada por Resolución N° 018-2017-OSCE/CD de fecha 23 de mayo del 2017.
- m) Resolución Ministerial N° 87-2020-VIVIENDA (07/05/2020): Aprobar el "Protocolo Sanitario del Sector Vivienda, Construcción y Saneamiento para el inicio gradual e incremental de las actividades en la Reanudación de Actividades" el que como Anexo forma parte integrante de la presente Resolución Ministerial.
- n) Resolución Ministerial N° 239-2020-MINSA (28/04/2020): Lineamientos para la vigilancia de la Salud de los trabajadores con riesgo de exposición a COVID-19.

9.0 OBLIGACIONES Y RESPONSABILIDADES DEL CONSULTOR



- 9.01 Realizar una inspección ocular y evaluación del área de estudio, para lo cual el consultor se constituirá in-situ del proyecto, haciendo un reconocimiento del área a intervenir tomando como referencia los planos del estudio a nivel de perfil, inspección que permitirá al consultor actualizar o modificar el cronograma de actividades y elaborar el plan de trabajo, de ser necesario realizará las coordinaciones con las autoridades locales del sector, comité de gestión del proyecto u otras; en la inspección ocular participará un profesional de la Sub Gerencia de Estudios y Proyectos de la Municipalidad Provincial de Jaén.
- 9.02 Elaborar y presentar los estudios básicos como es el estudio la topografía, estudio de tráfico, estudio de mecánica de suelos.
Los estudios complementarios que permitirán asegurar la calidad del proyecto, estudios complementarios que estarán acorde a las exigencias de la Entidades o Sectores que financian proyectos de Pavimentaciones Urbanas, como son Ministerio de Vivienda Construcción y Saneamiento a través de Programas Mejorando Mi Barrio.
- 9.03 Desarrollar el Expediente Técnico en todas sus especialidades, estudios que serán a nivel de ejecución de obra y en conformidad con la normativa vigente, este estudio se desarrolla sobre la base del estudio a nivel de perfil y en caso de que deban modificarse las metas por razones técnicas y/o normativas, se deberá presentar un informe sustentatorio para coordinaciones con la Unidad Formuladora y UEL, con opinión favorable del evaluador del proyecto, previa conformidad del ingeniero evaluador.
- 9.04 El Consultor con su jefe de proyecto asumirán la responsabilidad técnica total por los servicios profesionales prestados para la elaboración del estudio definitivo. En este sentido, deberá garantizar la calidad del estudio y responder por el trabajo realizado durante los siguientes tres (03) años, desde la fecha de aprobación del Expediente Técnico, por lo que en caso de ser requerido para cualquier aclaración o corrección, no podrá negar su concurrencia, así mismo, en el caso, que

**MUNICIPALIDAD PROVINCIAL DE JAÉN**

SUB GERENCIA DE ESTUDIOS Y PROYECTOS

"Año del Bicentenario, de la consolidación de nuestra Independencia, y de la conmemoración de las heroicas batallas de Junín y Ayacucho"



para ejecución de obra del presente proyecto se gestione el financiamiento ante algún sector u otra Entidad diferente a la Municipalidad Provincial de Jaén, y ésta solicite corrección, modificación, sustentación y/o aclaración de cualquier ítem del estudio, el profesional está en la obligación de absolver, modificar, aclarar y/o completar la información solicitada, debidamente firmada por el profesional responsable según la especialidad que corresponda, sin ningún costo adicional que afecte o perjudique a la Municipalidad Provincial de Jaén.

9.05 En el caso de que se generen variaciones en el proyecto, producto de demoliciones y no estén contempladas en el proyecto, será obligación del consultor efectuar los cambios que sean necesarios, así mismo de existir consultas técnicas referente al expediente técnico durante la ejecución de obra, estas consultas serán absueltas por el consultor, en un plazo máximo de cinco (05) días calendarios, bajo responsabilidad de los mayores gastos generales que la no absolución pueda ocasionar.

9.06 Mantener una comunicación continua y coordinada entre el consultor y la Gerencia de Infraestructura, Sub Gerencia de Estudios y Proyectos de la Municipalidad Provincial de Jaén, que permita cumplir con el desarrollo del Expediente Técnico en todas sus especialidades a nivel de ejecución de obra y conforme a la normativa vigente.

10.0 ELABORACION DE LOS ESTUDIOS DEFINITIVOS

Los estudios definitivos se desarrollarán sobre la base del estudio de Pre inversión a nivel de Perfil, aprobado y con declaratoria de viabilidad, que tiene como finalidad el Mejoramiento del servicio de transitabilidad de Prolongación Tahuantinsuyo, calle los lirios, calle los girasoles y pasaje industrial, según se ha indicado líneas arriba, así como también se desarrollará sobre lo indicado en los presentes términos de referencia. La concepción de la Infraestructura a tener en consideración debe de prever condiciones estructurales y funcionales, en el diseño de la misma, de tal forma que, permita la mejor respuesta a las necesidades de la población beneficiaria del proyecto.

**10.01 FUENTES DE INFORMACION**

La Entidad otorgará a solicitud del consultor contratado, la siguiente información digitalizada, lo cual no condiciona ni modifica la fecha de inicio contractual:

- Copia digitalizada del estudio de Pre inversión viable del proyecto.
- Parámetros de presentación del expediente técnico
- Formatos para elaboración de metrados.
- Formatos de Hoja Resumen, cuadro de desembolsos, cuadro comparativo entre costos PIP y Costos Expediente Técnico.

Siendo de responsabilidad del Consultor la complementación; así como, la obtención de documentación adicional que se requiere (permisos, licencias, certificados, constancias, coordinación de ser necesario con las empresas prestadoras de servicios, INC, etc.)

10.02 REFERIDA AL EQUIPO TECNICO DEL CONSULTOR

Para el adecuado desarrollo del proyecto, el consultor designará a un profesional responsable como jefe de Proyecto, que será el responsable de la conducción y cumplimiento del plan de trabajo que deberá ser entregado al inicio de las actividades contractuales. El jefe de Proyecto tendrá a su cargo



MUNICIPALIDAD PROVINCIAL DE JAÉN

SUB GERENCIA DE ESTUDIOS Y PROYECTOS

"Año del Bicentenario, de la consolidación de nuestra Independencia, y de la conmemoración de las heroicas batallas de Junín y Ayacucho"



un grupo de profesionales responsables de cada especialidad, formando un equipo de proyecto que coordinará, directamente con el equipo revisor y/o el equipo técnico designado por la División de Estudios y Proyectos de la Municipalidad Provincial de Jaén

En el Caso de que el estudio sea desarrollado por una persona natural, de igual forma deberá indicar quien es el responsable o jefe de proyecto, el mismo que tendrá bajo dirección un equipo de profesionales, de quienes el perfil profesional es descrito en el ítem 15.0

El jefe de Proyecto será el interlocutor oficial entre la Municipalidad y la empresa consultora y también será responsable de la coordinación entre los especialistas.

10.03 REFERIDA A LAS COORDINACIONES PARA LA ELABORACION DE LOS ESTUDIOS DEFINITIVOS

Con el fin de garantizar la calidad de los Estudios Definitivos, durante el desarrollo del estudio el Jefe de Proyecto valará por presentar los documentos componentes del estudio como planos, especificaciones técnicas, análisis de precios unitarios, metrados, de las distintas especialidades compatibilizadas entre sí, con todos los detalles requeridos en obra. Por tal razón, cada vez que se presente un entregable al Evaluador del Proyecto (de acuerdo a las entregas preestablecidas), este Expediente deberá estar firmado por todos los especialistas participantes, incluido el jefe de Proyecto.

Cuando el evaluador y/o evaluadores de la Municipalidad Provincial de Jaén convoquen a reuniones de coordinación (de las diferentes especialidades), será obligatoria la presencia de los proyectistas convocados y del jefe de Proyecto, siendo razón de aplicación de multas o penalidades la inasistencia de estos.

Todos los documentos que se elaboren deberán ser de fácil comprensión y lo suficientemente claros y precisos, de modo que se eviten errores de interpretación, especialmente durante el proceso constructivo.

10.04 REFERIDA A LA ELABORACION DE LOS ESTUDIOS DEFINITIVOS

- ✓ El plazo de ejecución contractual de la elaboración de los estudios definitivos inicia al día siguiente de la suscripción del contrato, debiendo para ello, designar al Jefe de Proyecto, que participará y será el responsable del desarrollo, seguimiento y control del expediente hasta su aprobación final, así como los profesionales de cada especialidad que participarán en el desarrollo del estudio definitivo.
- ✓ La elaboración de los estudios definitivos comprende varias etapas, siendo la primera el reconocimiento de campo (inspección ocular), visita realizada por el Jefe de Proyecto con su equipo a la zona donde se ejecutará el proyecto con todos sus componentes, con la finalidad de recoger toda la información inicial necesaria, que permita elaborar el Estudio en base a la programación de metas prevista en el Perfil del Proyecto, cuyo resumen se encuentra en la página web del MEF (Banco de Inversiones).
- ✓ En esta etapa el Consultor evaluará íntegramente, comprobará y verificará las condiciones en que se encuentran la situación actual de la zona donde se ejecutará el proyecto, la situación actual de la calidad de servicio que reciben los beneficiarios, cuáles son las mejoras que el



**MUNICIPALIDAD PROVINCIAL DE JAÉN**

SUB GERENCIA DE ESTUDIOS Y PROYECTOS

"Año del Bicentenario, de la consolidación de nuestra Independencia, y de la conmemoración de las heroicas batallas de Junín y Ayacucho"



proyecto pretende abarcar, situaciones que serán descritas en la memoria descriptiva y en los ítems correspondientes, así mismo deberá informar al evaluador sobre cualquier cambio producido por variaciones topográficas o cualquier otra característica o condicionante física que se haya presentado en la zona de estudio en relación con los estudios a nivel de perfil.

- ✓ En caso, de que la meta del expediente técnico difiera de la meta o metas aprobadas en el estudio de Pre Inversión a nivel de Perfil Viable, el consultor responsable de la elaboración del expediente técnico con el sustento respectivo de sus especialistas procederá a emitir el informe técnico que justifique dicha diferencia, el mismo que deberá contar con la aprobación de los especialistas de la oficina de Estudios y Proyectos.

10.05 ENTREGABLES QUE DEBE DE ELABORAR Y PRESENTAR EL CONSULTOR

De acuerdo a los plazos indicados en el numeral 13.0 Plazo de Entrega de Productos, de los presentes Términos de Referencia, la empresa consultora o consultor deberá presentar lo siguiente, en un único entregable.

A) DISCO COMPACTO (CD) – VERSION DIGITAL

Debe contener los archivos base y editable del contenido del Expediente Técnico (Word, Excel, MS-Project, AutoCAD, data del S10, u otros) debidamente organizado en carpetas de acuerdo al índice del documento. Ejemplo:



- ✓ Carpeta: 1. RESUMEN EJECUTIVO
 - Nombre y Código del Proyecto, ubicación, Accesibilidad de la zona y Antecedentes.
 - Estado actual de la zona del proyecto
 - Descripción del proyecto (metas físicas)
 - Plazo de ejecución
 - Resumen de Presupuesto
- ✓ Carpeta: 2. MEMORIA DESCRIPTIVA
 - Nombre y código del Proyecto.
 - Ubicación, acceso al proyecto y plano de cierre de brechas
 - Ubicación de Cantera, Fuentes de agua, Material Excedente de obra (botadero)
 - Antecedentes e información general.
 - Característica General (topografía, suelos, vías de acceso, actividades económicas, servicio existente, situación de las redes de agua y desagüe, población beneficiaria)
 - Descripción de la situación Existente (Incluir fotos con descripción)
 - Descripción del proyecto y metas
 - Cuadro de resumen de metas físicas.
 - Resumen del presupuesto
 - Plazo de ejecución de obra.
 - Modalidad de Ejecución y Sistema de Contratación.
- ✓ Carpeta: 3. ESTUDIOS BASICOS
 - Estudio Topográfico (considerar 2 puntos Geodésicos)
 - Estudio de tráfico
 - Estudio de Mecánica de suelos (Laboratorio con certificado de calibración)



MUNICIPALIDAD PROVINCIAL DE JAÉN

SUB GERENCIA DE ESTUDIOS Y PROYECTOS

"Año del Bicentenario, de la consolidación de nuestra Independencia, y de la conmemoración de las heroicas batallas de Junín y Ayacucho"



- Estudio de Cantera (Laboratorio con certificado de calibración)
- Diseño de Mezcla de Concreto y/o Asfalto (Laboratorio con certificado de calibración).
- Estudio Hidrológico e Hidráulico.
- Estudio de Seguridad Vial y Señalización.
- Estudio de seguridad y salud en el Trabajo.
- Estudio de Impacto Ambiental o documento equivalente
- Estudio de Gestión de Riesgo (Directiva N°012-2017-OSCE/DE)
- Estudio de Evaluación de Pavimento (PCI, VIZIR O PASER) de ser el caso.
- Estudio de Vulnerabilidad – de ser caso.
- ✓ Carpeta: 4 MEMORIA DE CALCULO
 - Diseño Geométrico
 - Diseño Vial Urbano.
 - Diseño de pavimento y Juntas.
 - Memoria de cálculo de Estructura (cunetas rectangulares, muros, pontón tipo alcantarillada u otros).
 - Memoria de calculo de instalaciones sanitarias – de ser el caso.
 - Memoria de cálculo de instalaciones Eléctricas – de ser el caso
- ✓ Carpeta: 5 ESPECIFICACIONES TECNICAS
- ✓ Carpeta: 6. METRADOS
 - Sub Carpeta 6.1: Resumen de metrados
 - Sub Carpeta 6.2: Planilla de volumen de tierras (pavimentación).
 - Sub Carpeta 6.3: Planilla de Metrados por ítems
- ✓ Carpeta: 7. PRESUPUESTO
 - Sub Carpeta 7.1: Resumen de Presupuesto
 - Sub Carpeta 7.2: Presupuesto
 - Sub Carpeta 7.3: Análisis de Costos Unitarios
 - Sub Carpeta 7.4: Desagregado de Gastos Generales (fijos y Variables)
 - Sub Carpeta 7.5: Desagregado de Supervisión.
 - Sub Carpeta 7.6: Cálculo de movilización y desmovilización de equipo.
 - Sub Carpeta 7.7: Cálculo de flete- de ser caso
 - Sub Carpeta 7.8: Formula Polinómica
 - Sub Carpeta 7.9: Lista de insumos
 - Sub Carpeta 7.10: 03 cotizaciones actualizados de los insumos más representativos y relación de insumos y equipo).
 - Sub Carpeta 7.11.: Cuadro comparativos de precios.
- ✓ Carpeta: 8. CRONOGRAMA
 - Sub Carpeta 8.1: Diagrama Gantt
 - Sub Carpeta 8.2: programa de ejecución de obras(PERT -CPM)
 - Sub Carpeta 8.3: Calendario de Avance de obra Valorizado.
 - Sub Carpeta 8.4: Cronograma de adquisición de materiales y usos de equipos.
- ✓ Carpeta: 9. ANEXOS
 - Sub Carpeta 9.1: Registro fotográfico (descripción por vías, cuadras y progresivas)
 - Sub Carpeta 9.2: Plan de desvío vehicular





MUNICIPALIDAD PROVINCIAL DE JAÉN

SUB GERENCIA DE ESTUDIOS Y PROYECTOS

"Año del Bicentenario, de la consolidación de nuestra Independencia, y de la conmemoración de las heroicas batallas de Junín y Ayacucho"



- Sub Carpeta 9.2: Documento de disponibilidad de Cantera y material excedente de obra (botadero).

✓ Carpeta: 10. PLANOS

- Índice de planos
- Plano de ubicación y localización (incluir foto satelitales)
- Plano de ubicación de calicatas
- Plano de ubicación de canteras, Fuentes de Agua y Material Excedente (botadero).
- Plano de mitigación Ambiental (ubicación de contenedores para residuos según NTP 900.058)
- Plano desvío vehicular.
- Plano de topografía (situación actual)
- Plano de servicios existentes (agua potable, desagüe, gas, postes de alumbrado y telefónica).
- Plano de demolición – de ser caso.
- Plano de secciones registradas de vías existentes
- Plano de Perfiles Longitudinales y Secciones Transversales.
- Plano de planteamiento General del Proyecto.
- Plano de secciones típicas.
- Plano de pavimento y juntas (planta, metrado y detalles)
- Plano de señalización vial (planta, metrados y detalles).
- Plano de veredas, rampa, martillo y conexo (planta, metrados y detalles).
- Plano de graderías (planta, metrados y detalles) de ser caso.
- Plano de perfiles Longitudinales y Secciones Transversales de graderías (planta, metrados y detalles) de ser caso.
- Plano de Cunetas y Badenes, incluir sentido de flujo (planta, metrados y detalles)
- Plano de sardineles y áreas verdes (planta, metrados y detalles).
- Plano de berma y/o laterales (planta, metrados y detalles) de ser caso.
- Plano de muros de contención (planta, metrados y detalles) de ser caso
- Plano de perfiles longitudinales y secciones transversales de muros (planta, metrados y detalles) de ser caso.
- Plano de mobiliario Urbano tales como tacho, bancas, u otros (planta, metrados y detalles) de ser caso
- Plano de pontón tipo alcantarilla o conexo (planta, metrados y detalles) de ser caso

✓ Carpeta: 11. Certificado de la Empresa Prestadora de Servicio (EPS)

Que acredite la existencia y operatividad de las instalaciones de infraestructura sanitaria y conexiones de agua potable y desagüe (de acuerdo a las normas técnicas vigentes). Presenta Certificado emitido por la EPS, adicional a ello debe presentar el informe técnico este debe contener la descripción del estado actual de la infraestructura de agua y saneamiento, antigüedad, características técnicas, verificar las profundidades de las tuberías matrices y conexiones domiciliarias, según sea las modificaciones que se tenga que realizar en relación de la rasante de los pavimentos y veredas, conclusiones y adjuntar plano de redes de agua y saneamiento, donde se muestre la ubicación de sus componentes.





MUNICIPALIDAD PROVINCIAL DE JAÉN

SUB GERENCIA DE ESTUDIOS Y PROYECTOS

"Año del Bicentenario, de la consolidación de nuestra Independencia, y de la conmemoración de las heroicas batallas de Junín y Ayacucho"



- ✓ Carpeta: 12. INFORME DE VARIACIONES RESPECTO AL PERFIL
- ✓ Carpeta: 13. PLAN DE TRABAJO

11.0 FORMA DE PRESENTACION IMPRESO Y DIGITALIZADO

El consultor, deberá otorgar cada entregable vía mesa de partes de la Municipalidad Provincial de Jaén, presentando la información en uno o más archivadores de pasta rígida, asimismo, para la tercera y cuarta presentación deberá de cumplir con las siguientes características de presentación:

a) Orden de Presentación y Separadores

El Expediente Técnico que se presente a la Municipalidad Provincial de Jaén tendrá la misma calidad y orden de documentación solicitada en los presentes Términos de Referencia la misma que esta de acorde a la solicitud de algunos Sectores del Gobierno Nacional, específicamente, por el Ministerio de Vivienda Construcción y Saneamiento, por razones de Gestión de Financiamiento, por lo que, el consultor deberá presentar el siguiente orden y numeración indicado en la Cuadro N° 12 "Orden de Presentación", el mismo que corresponderá al índice del expediente mencionado en el ítem A del tercer entregable.

Asimismo, se deberá considerar un separador por cada título indicado, de preferencia de un color diferente al blanco. Siendo recomendable colocar el separador en una mica transparente.

Cuadro N° 01: Orden de Presentación

Ítem	Descripción
01.00	ÍNDICE ENUMERADO.
0100	RESUMEN EJECUTIVO
01.01	Nombre y Código del Proyecto, ubicación, Accesibilidad de la zona y Antecedentes
01.02	Estado actual de la zona del proyecto
01.03	Descripción del proyecto (metas físicas)
01.04	Plazo de ejecución
01.05	Resumen de presupuesto
02.00	MEMORIA DESCRIPTIVA.
02.01	Nombre del Proyecto y Código SNIP.
02.02	Ubicación, acceso al proyecto y plano de cierre de brechas.
02.03	Ubicación de Cantera, Fuentes de agua, Material Excedente de obra (botadero)
02.04	Antecedentes e información general
02.05	Característica General (topografía, suelos, vías de acceso, actividades económicas, servicio existente, situación de las redes de agua y desagüe, población beneficiaria)
02.06	Descripción de la situación Existente (Incluir fotos con descripción)
02.07	Descripción del proyecto y metas
02.08	Cuadro de resumen de metas físicas
02.09	Resumen del presupuesto
02.10	Plazo de ejecución de obra





MUNICIPALIDAD PROVINCIAL DE JAÉN

SUB GERENCIA DE ESTUDIOS Y PROYECTOS

"Año del Bicentenario, de la consolidación de nuestra Independencia, y de la conmemoración de las heroicas batallas de Junín y Ayacucho"



02.11	Modalidad de Ejecución y Sistema de Contratación
03.00.00	ESTUDIOS BASICOS
03.01.	Estudio Topográfico (considerar 2 puntos Geodésicos)
03.02	Estudio de tráfico
03.03	Estudio de Mecánica de suelos (Laboratorio con certificado de calibración)
03.04	Estudio de Cantera (Laboratorio con certificado de calibración)
03.05	Diseño de Mezcla de Concreto y/o Asfalto (Laboratorio con certificado de calibración).
03.06	Estudio de Fuente de Agua (Laboratorio con certificado de calibración)
03.07	Estudio Hidrológico e Hidráulico
03.08	Estudio de Seguridad Vial y Señalización
03.09	Estudio de seguridad y salud en el Trabajo
03.10	Estudio de Impacto Ambiental o documento equivalente
03.11	Estudio de Gestión de Riesgo (Directiva N°012-2017-OSCE/DE)
03.12	Estudio de Evaluación de Pavimento (PCI, VIZIR O PASER) de ser el caso
03.13	Estudio de Vulnerabilidad (Especialista acreditado por CENEPRED)- de ser caso.
04.00	MEMORIA DE CALCULO
04.01	Diseño Geométrico
04.02	Diseño Vial Urbano
04.03	Diseño de pavimento y Juntas
04.04	Memoria de cálculo de Estructura (cunetas rectangulares, muros, pontón tipo alcantarillada u otros).
04.05	Memoria de cálculo de instalaciones sanitarias – de ser el caso.
04.06	Memoria de cálculo de instalaciones Eléctricas – de ser el caso
05.00	ESPECIFICACIONES TECNICAS
06.00	METRADOS
06.01	Resumen de Metrados
06.02	Planilla de metrados por ítems
06.03	Planilla de metrados por ítems
07.00	PRESUPUESTO DE OBRA
07.01	Resumen de Presupuesto
07.02	Presupuesto
07.03	Análisis de Costos Unitarios
07.04	Desagregado de Gastos Generales (fijos y Variables)
07.05	Desagregado de Supervisión
07.06	Cálculo de movilización y desmovilización de equipo
07.07	Cálculo de flete- de ser caso
07.08	Formula Polinómica
07.09	Lista de insumos
07.10	03 cotizaciones actualizados de los insumos más representativos y relación de insumos y equipo).



MUNICIPALIDAD PROVINCIAL DE JAÉN

SUB GERENCIA DE ESTUDIOS Y PROYECTOS

"Año del Bicentenario, de la consolidación de nuestra Independencia, y de la conmemoración de las heroicas batallas de Junín y Ayacucho"



07.11	Cuadros comparativos de precios
08.00	CRONOGRAMA
08.01	Cronograma Físico de obra (Diagrama Gantt)
08.02	Programa de ejecución de obras (PERT -CPM)
08.03	Calendario de Avance de Obra Valorizado
08.04	Cronograma de adquisición de materiales y usos de equipo
09.00	ANEXOS
09.01	Registro fotográfico (descripción por vías, cuadras y progresivas)
09.02	Plan de desvío vehicular
09.03	Documento de disponibilidad de Cantera y material excedente de obra (botadero).
10.00	PLANOS
10.01	Índice de planos
10.02	Planos de Localización y Ubicación (Incluir fotos satelitales)
10.03	Plano de ubicación de calicatas
10.04	Plano de ubicación de canteras, Fuentes de Agua y Material Excedente (botadero).
10.05	Plano de mitigación Ambiental (ubicación de contenedores para residuos según NTP 900.058)
10.06	Plano desvío vehicular.
10.07	Plano de topografía (situación actual)
10.08	Plano de servicios existentes (agua potable, desagüe, gas, postes de alumbrado y telefónica).
10.09	Plano de demolición – de ser caso.
10.10	Plano de secciones registradas de vías existentes
10.11	Plano de Perfiles Longitudinales y Secciones Transversales.
10.12	Plano de planteamiento General del Proyecto
10.13	Plano de secciones típicas.
10.14	Plano de pavimento y juntas (planta, metrado y detalles)
10.15	Plano de señalización vial (planta, metrados y detalles).
10.16	Plano de veredas, rampa, martillo y conexo (planta, metrados y detalles).
10.17	Plano de graderías (planta, metrados y detalles) de ser caso.
10.18	Plano de perfiles Longitudinales y Secciones Transversales de graderías (planta, metrados y detalles) de ser caso.
10.19	Plano de Cunetas y Badenes, incluir sentido de flujo (planta, metrados y detalles)
10.20	Plano de sardineles y áreas verdes (planta, metrados y detalles). Plano de berma y/o laterales (planta, metrados y detalles) de ser caso.
10.21	Plano de muros de contención (planta, metrados y detalles) de ser caso
10.22	Plano de perfiles longitudinales y secciones transversales de muros (planta, metrados y detalles) de ser caso
10.23	Plano de mobiliario Urbano tales como tacho, bancas, u otros (planta, metrados y detalles) de ser caso





MUNICIPALIDAD PROVINCIAL DE JAÉN

SUB GERENCIA DE ESTUDIOS Y PROYECTOS

"Año del Bicentenario, de la consolidación de nuestra Independencia, y de la conmemoración de las heroicas batallas de Junín y Ayacucho"



10.24	Plano de pontón tipo alcantarilla o conexo (planta, metrados y detalles) de ser caso
11.00	DISCO COMPACTO (Cd) – versión digital
12.00	Certificado de la Empresa Prestadora de Servicio (EPS) que acredite la existencia y operatividad de las instalaciones de infraestructura sanitaria y conexiones de agua potable y desagüe (de acuerdo a las normas técnicas vigentes)
13.00	Informe Técnico de justificación de Variaciones del Expediente Técnico , respecto al Estudio a Nivel de Perfil, de ser el caso.
14.00	Fotocopia del Presente Plan de Trabajo aprobados por la División de Estudios y proyectos de la Municipalidad Provincial de Jaén.

El tamaño de texto que se empleará en el Expediente Técnico será tal como se indica en el cuadro siguiente:

Descripción	Tipo de Letra	Tamaño de Letra	Estilo
Títulos	Arial	14	Negrita y Sub Rayado
Sub títulos	Arial	12	Negrita
Contenidos	Arial	10	Normal
Encabezado y Pie de Página	Arial	08	Normal

Cuadro N° 02: Codificación General para Presentación del Expediente Técnico

- ✓ Cada página debe tener un encabezado que mencione a la izquierda el nombre del proyecto (igual que el registro Inversión) y el Número código de Inversión.
- ✓ Todos los documentos, incluyendo los planos, deben ser firmados y sellados en todas sus páginas por el jefe de Proyecto, Especialista del Equipo Formador quien es responsable de su elaboración así también por el Responsable de la Evaluación para finalmente ser visado por la División de Estudios y proyectos.

b) Foliación del Expediente Técnico

El expediente técnico deberá presentarse debidamente foliado en todas sus hojas, incluido los separadores. Para efectos de la foliación, se tendrá en cuenta que la numeración se iniciará desde la primera hoja del primer tomo, de manera que la última hoja del último tomo, contenga la numeración de folios totales del expediente técnico.

c) Forma de Presentación del Expediente Técnico

Los documentos se presentan impresos en hojas bond de 80 gramos tamaño A-4, en 03 juegos: 02 Originales y 01 Fotocopia.

Los planos deben doblarse en tamaño A-4 y ser guardados en protectores de plástico traslucido, anexándolos a cada volumen

Los expedientes deberán ser presentados en archivadores de palanca de lomo ancho y pasta rígida. Cada archivador deberá considera una caratula en la parte frontal y en lomo del mismo, para una rápida





MUNICIPALIDAD PROVINCIAL DE JAÉN

SUS GERENCIA DE ESTUDIOS Y PROYECTOS

"Año del Bicentenario, de la consolidación de nuestra Independencia, y de la conmemoración de las heroicas batallas de Junín y Ayacucho"



verificación. Es importante mencionar que dichas caratulas, deberán indicar como mínimo, lo indicado en la imagen N° 16.

Imagen N° 01: Forma de Presentación del Expediente Técnico (Referencial)



d) Contenido Máximo de Archivadores

El contenido máximo de folios por cada archivador será de 200 páginas, salvo cuando el límite obligará a dividir escritos o documentos que constituyan un solo requisito, en cuyo caso se mantendrá su unidad. Por ejemplo, un solo requisito puede ser el Estudio de Mecánica de Suelos, el Estudio de Tránsito, Estudio Hidrológico, etc. En esos casos, estos documentos no deberán ser divididos en diferentes tomos, deben mantenerse en uno solo.

Para el caso específico de los planos se deberá considerar, de preferencia un solo archivador con el contenido integral de los planos generales y de detalles. No siendo limitativo el uso de más archivadores para los planos, según la envergadura del proyecto.

e) Alcances Sobre responsabilidades de los Profesionales

El Reglamento Nacional de Edificaciones – RNE aprobado con el Decreto Supremo N° 011-2006-VIVIENDA, aprobó 66 normas técnicas, entre ellas la Norma G.030 Derechos y Responsabilidades. En la norma citada se establecen las responsabilidades de los profesionales que intervienen en el diseño de ingeniería de los proyectos según su especialidad, y de los profesionales responsables de la revisión de los proyectos.

Todo el contenido del Expediente Técnico debe estar debidamente firmado y sellado por los profesionales especialistas designados, tanto como jefe de Proyecto, equipo Formador, Así mismo en su debido momento los Profesionales Responsables de la Revisión por parte de la Entidad, también suscribirán el mismo.



MUNICIPALIDAD PROVINCIAL DE JAÉN

SUB GERENCIA DE ESTUDIOS Y PROYECTOS

"Año del Bicentenario, de la consolidación de nuestra Independencia, y de la conmemoración de las heroicas batallas de Junín y Ayacucho"



La Ley N° 28858, Ley que complementa la Ley N° 16053 y su Reglamento aprobado con el Decreto Supremo N° 016-2008-VIVIENDA, establece que toda persona que ejerce labores propias de la ingeniería, requiere:

- ✓ Poseer grado académico y Título Profesional de Ingeniero, otorgado por una universidad del territorio peruano o fuera del mismo, debidamente revalidado a efectos de su ejercicio en el Perú.
- ✓ Contar con Número de Registro en el Libro de Matrícula de los Miembros del Colegio de Ingenieros del Perú – CIP.
- ✓ Estar habilitado por el CIP.

Notas importantes:

- 1) Luego de las revisiones de los Entregables 01, 02 y 03, en su momento, el consultor podrá solicitar la devolución de la Información en Físico que haya sido aprobada, que puede ser componente del Siguiente Entregable o de la Presentación Final del Expediente Técnico.
- 2) Los Planos que se presenten en formato digital, serán depurados y tendrán formatos adecuados listos para impresión, tal y cual se ha presentado en forma impresa.
- 3) Los Estudios Complementarios que no se cuente con la información en digital, serán escaneados y colocados en las carpetas correspondientes de la información en digital, por ejemplo, reportes del SENAMHI.

**12.0 PLAZO DE EJECUCION**



El plazo de ejecución para la Elaboración del Expediente Técnico completo será de **NOVENTA (90)** días calendarios, contados a partir del día siguiente de la suscripción del contrato.

No incluye tiempo de corrección de observaciones de parte del consultor, Así mismo el tiempo que se tome la Entidad en Revisar cada Entregable se estima en 05 días hábiles, sin embargo, cualquier contratiempo o demora por parte de esta, no otorgará derechos al consultor a mayores gastos generales o cualquier otra situación que requiera mayor inversión por parte de la Municipalidad, es decir, el tiempo que se tome la Entidad para revisar cada entregable y/o levantamiento de observaciones, no forma parte del plazo contractual.

13.0 PLAZO DE ENTREGA DE PRODUCTOS

Los plazos de entrega se rigen de acuerdo al detalle del siguiente cuadro:

N°	ENTREGAS	PLAZO
01	Expediente técnico al 100% del proyecto de inversión: "MEJORAMIENTO DEL SERVICIO DE TRANSITABILIDAD EN LA CALLE FERNANDO BELAUDE TERRY CDRA 01 HASTA LA 09; CA. LOS FICUS; CA. LA BETANIA CRDA. 1 Y 2; PSJE. ABEL CHAVEZ; PSJE. ISAAC NEWTON Y	60 días calendarios después del siguiente día de suscrito el

N°	ENTREGAS	PLAZO
	PSJE SAN MIGUEL DEL DISTRITO DE JAEN - PROVINCIA DE JAEN - DEPARTAMENTO DE CAJAMARCA"; CUI N° 2457448, de acuerdo a los presente Tdrs.	contrato y/o acta de entrega de terreno.
02	Expediente Técnico Registrado y aprobado en la Plataforma de Registro, Evaluación y Seguimiento de Expedientes Técnicos PRESET2 del Ministerio de Vivienda Construcción y Saneamiento. Hasta la etapa de Calidad Técnica. 	15 días calendario después del siguiente día de aprobado el Expediente Técnico mediante Acto Resolutivo del entregable N°01.
03	Expediente Técnico Registrado y aprobado en la Plataforma de Registro, Evaluación y Seguimiento de Expedientes Técnicos PRESET2 del Ministerio de Vivienda Construcción y Saneamiento, al 100% en el Programa Mejoramiento Integral de Barrios. 	15 días calendario después del siguiente día de aprobado el entregable N°02 en la PRESET2.

Cuadro N° 03: Plazos de entrega de productos.

- ✓ La documentación a presentar en cada Entregable se encuentra detallada en el Numeral 10.05 de los presentes Términos de Referencia.
- ✓ El Consultor programará las entregas de acuerdo al cuadro indicado, teniendo en cuenta que la supervisión por parte del Evaluador será constante y coordinada.
- ✓ Bajo ningún concepto podrá presentarse un entregable si no se cuenta previamente con la conformidad de la etapa que le antecede.
- ✓ Asimismo, si el Entregable o levantamiento de observaciones presentado se encuentra incompleto y no cumple con los requisitos exigidos en los presentes Términos de Referencia, se considerará como no recepcionado por la Entidad, retomándose el cómputo de presentación del Entregable, por parte del consultor, luego de notificado el incumplimiento.
- ✓ Sobrepasar los plazos establecidos, quedan bajo responsabilidad de la firma Consultora, por lo tanto, no amerita ninguna ampliación de plazo, por el contrario, es causal de penalidad por mora; a excepción de los plazos que tomen los evaluadores del Programa Mejoramiento Integral de Barrios, asignados en la PRESET2.



14.0 FORMA DE PAGO

El pago por dicha consultoría se realizará en pagos periódicos, previa conformidad de aprobación de cada informe por parte del área usuaria; dicho desembolso se efectuará de la siguiente manera:



MUNICIPALIDAD PROVINCIAL DE JAÉN

SUB GERENCIA DE ESTUDIOS Y PROYECTOS

Año del Bicentenario, de la consolidación de nuestra Independencia, y de la conmemoración de las heroicas batallas de Junín y Ayacucho



PRODUCTO	% DEL MONTO A CANCELAR
A la presentación y aprobación del entregable N° 1 con su respectivo visto bueno de la SGEP y/o aprobado mediante acto resolutivo.	70% del monto contractual.
A la presentación y aprobación del entregable N°02 con su respectivo visto bueno de la SGEP y PMIB – aprobado hasta la etapa de Calidad Técnica en el PRESET2.	15% del monto contractual.
A la presentación y aprobación del entregable N°03 con su respectivo visto bueno de la SGEP y PMIB – aprobado al 100% en el PRESET2.	15% del monto contractual.

15.0 RESPONSABILIDADES POST – ESTUDIO Y PROPIEDAD INTELECTUAL

El Consultor, se compromete a atender las consultas y aclaraciones que le sean solicitadas por la Municipalidad Provincial de Jaén, planteadas por los postores y contratista de la obra (en el proceso de licitación, ejecución y final de obra), en un plazo no mayor de cinco (05) días hábiles, bajo responsabilidad de las consecuencias de la demora en dar respuesta de estas y que pueda ocasionar perjuicios económicos a la Entidad, tal como se ha indicado líneas arriba, en el ítem 9.0 Obligaciones y Responsabilidades del Consultor.

Los entregables, productos, estudios o resultados de las actividades, proyectos, trabajos o investigaciones desarrollados o ejecutados al amparo del contrato que se suscriba; así como la información que se genere como efecto de la implementación de las actividades vinculadas a la ejecución del presente Estudio son propiedad de Municipalidad Provincial de Jaén.

Toda difusión, publicación o utilización de los productos, estudios, o resultados de las actividades, proyectos, trabajos o investigaciones desarrollados o ejecutados al amparo del Contrato que se suscriba deberá ser previamente autorizada por la Municipalidad Provincial de Jaén.

16.0 PARTICIPANTE REQUISITOS

16.01 CONSULTOR:

- ✓ Persona Natural o Jurídica:
 - Inscripción vigente en el Registro Nacional de Proveedores (RNP), como proveedor de servicios, en el capítulo de consultor de Obras categoría Consultoría en obras urbanas edificaciones y afines - Categoría "B".
 - RUC activo y habido.
 - No estar inhabilitado o suspendido para contratar con el estado.
- ✓ JEFE DE PROYECTO; Profesional titulado, colegiado y habilitado, Ingeniero Civil, con un mínimo de dos (02) años o 24 meses de experiencia efectiva, computados desde la colegiatura: como jefe, gerente, director, coordinador, especialista en supervisión, ingeniero supervisor, supervisor técnico o la combinación de estos, en obras similares al objeto de la convocatoria,





MUNICIPALIDAD PROVINCIAL DE JAÉN

SUB GERENCIA DE ESTUDIOS Y PROYECTOS

"Año del Bicentenario, de la consolidación de nuestra Independencia, y de la conmemoración de las heroicas batallas de Junín y Ayacucho"



en la elaboración y/o en la supervisión de la elaboración de expediente técnico y/o de estudios definitivos y/o de ingeniería de detalle y/o formulación y evaluación de proyectos de inversión.

Acreditación:

La experiencia del personal clave se acreditará con cualquiera de los siguientes documentos:

(i) copia simple de contratos y su respectiva conformidad o (ii) constancias o (iii) certificados o (iv) cualquier otra documentación que, de manera fehaciente demuestre la experiencia del personal propuesto.

- ✓ **ESPECIALISTA EN SUELOS Y PAVIMENTOS;** Profesional titulado, colegiado y habilitado, Ingeniero Civil, con un mínimo de un (01) año o 12 meses de experiencia efectiva, computados desde la colegiatura: como jefe, gerente, director, coordinador, especialista en supervisión, ingeniero supervisor, supervisor técnico o la combinación de estos, en obras similares al objeto de la convocatoria, en la elaboración y/o en la supervisión de la elaboración de expediente técnico y/o de estudios definitivos y/o de ingeniería de detalle y/o formulación y evaluación de proyectos de inversión.

Acreditación:

La experiencia del personal clave se acreditará con cualquiera de los siguientes documentos:

(i) copia simple de contratos y su respectiva conformidad o (ii) constancias o (iii) certificados o (iv) cualquier otra documentación que, de manera fehaciente demuestre la experiencia del personal propuesto.

- ✓ **ESPECIALISTA EN COSTOS Y PRESUPUESTOS;** Profesional titulado, colegiado y habilitado, Ingeniero Civil y/o Arquitecto, con un mínimo de un (01) año o 12 meses de experiencia efectiva, computados desde la colegiatura: como jefe, gerente, director, coordinador, especialista en supervisión, ingeniero supervisor, supervisor técnico o la combinación de estos, en obras similares al objeto de la convocatoria, en la elaboración y/o en la supervisión de la elaboración de expediente técnico y/o de estudios definitivos y/o de ingeniería de detalle y/o formulación y evaluación de proyectos de inversión.

Acreditación:

La experiencia del personal clave se acreditará con cualquiera de los siguientes documentos:

(i) copia simple de contratos y su respectiva conformidad o (ii) constancias o (iii) certificados o (iv) cualquier otra documentación que, de manera fehaciente demuestre la experiencia del personal propuesto.

**16.02 EQUIPOS Y MATERIALES REQUERIDOS.**

Los equipos solicitados para la presente consultoría pueden ser propios o alquilados, siendo los siguientes:

CANT.	EQUIPO E INFRAESTRUCTURA MÍNIMO.
01	Camioneta 4x4 PICK UP.
02	Laptops, Core i7 o computadora de escritorio.
01	Plotter A-1
01	Estación Total
01	GPS Diferencial



MUNICIPALIDAD PROVINCIAL DE JAÉN

SUB GERENCIA DE ESTUDIOS Y PROYECTOS

"Año del Bicentenario, de la consolidación de nuestra independencia, y de la conmemoración de las heroicas batallas de Junín y Ayacucho"



Acreditación: De conformidad con el numeral 49.3 del Artículo 49 y literal e) del numeral 139.1 del Artículo 139 del Reglamento, este requisito de calificación se acredita para la suscripción del Contrato a través de: Copia de Documentos que sustentan la propiedad, la posesión, el compromiso de compra – venta o alquiler u otro documento que acredite la disponibilidad del requisito de calificación equipamiento estratégico.

17.0 ESTRUCTURA DE COSTOS PARA ELABORACIÓN DEL EXPEDIENTE TÉCNICO

El costo total para la Elaboración del estudio definitivo del proyecto: "MEJORAMIENTO DEL SERVICIO DE TRANSITABILIDAD EN LA CALLE FERNANDO BELAUNDE TERRY CDRA 01 HASTA LA 09; CA. LOS FICUS; CA. LA BETANIA CRDA. 1 Y 2; PSJE. ABEL CHAVEZ; PSJE. ISAAC NEWTON Y PSJE SAN MIGUEL DEL DISTRITO DE JAÉN - PROVINCIA DE JAÉN - DEPARTAMENTO DE CAJAMARCA"; CUI N° 2457448, será determinado por la Sub Gerencia de Logística, mediante un estudio de mercado e incluirá Gastos Generales, Utilidades, todos los tributos, seguros, transportes, inspecciones y costos laborales vigentes.

ESTRUCTURA DE COSTOS DE LOS SERVICIOS DE CONSULTORIA PARA LA ELABORACIÓN DEL EXPEDIENTE TÉCNICO DEL PROYECTO: "MEJORAMIENTO DEL SERVICIO DE TRANSITABILIDAD EN LA CALLE FERNANDO BELAUNDE TERRY CDRA 01 HASTA LA 09; CA. LOS FICUS; CA. LA BETANIA CRDA. 1 Y 2; PSJE. ABEL CHAVEZ; PSJE. ISAAC NEWTON Y PSJE SAN MIGUEL DEL DISTRITO DE JAÉN - PROVINCIA DE JAÉN - DEPARTAMENTO DE CAJAMARCA"; CUI N° 2457448

Item	Código	Descripción	Und	Cant	Meses	Costo S/	% Incid	Parcial S/	Total S/
COSTO DIRECTO									
A		Sueldos y Salarios							
	a.1.0	Personal Profesional							
	a.1.1	Jefe del Proyecto	Mes	1.00	3.00		100%		
	a.1.2	Especialista en Suelos y Pavimentos	Mes	1.00	3.00		100%		
	a.1.3	Especialista en Costos y presupuestos	Mes	1.00	3.00		100%		
	a.2.0	Personal Auxiliar							
	a.3.1	Cadista	Mes	1.00	3.00		100%		
	a.3.2	Secretaria	Mes	1.00	3.00		100%		
	a.3.0	Estudios y Otros							
	a.3.1	Estudio de Topografía (Incluye 02 Puntos IGN)	Est.	1.00					
	a.3.2	Estudio de Mecánica de Suelos	Pto	12.00					
	a.3.3	Diseño de Mezclas y Canteras	Glb	1.00					
	a.3.4	Alquiler de Camioneta	Glb	1.00					
	a.3.5	Impresiones de Expediente y Planos	Glb	2.00					
COSTO DIRECTO									
GASTOS GENERALES (10%)									
UTILIDAD (5%)									
SUB TOTAL									
IGV (18%)									





MUNICIPALIDAD PROVINCIAL DE JAÉN

SUB GERENCIA DE ESTUDIOS Y PROYECTOS

"Año del Bicentenario, de la consolidación de nuestra Independencia, y de la conmemoración de las heroicas batallas de Junín y Ayacucho"



ESTRUCTURA DE COSTOS DE LOS SERVICIOS DE CONSULTORIA PARA LA ELABORACIÓN DEL EXPEDIENTE TÉCNICO DEL PROYECTO: "MEJORAMIENTO DEL SERVICIO DE TRANSITABILIDAD EN LA CALLE FERNANDO BELAUNDE TERRY CDRA 01 HASTA LA 09; CA. LOS FIGUS; CA. LA BETANIA CRDA. 1 Y 2; PSJE. ABEL CHAVEZ; PSJE. ISAAC NEWTON Y PSJE SAN MIGUEL DEL DISTRITO DE JAÉN - PROVINCIA DE JAÉN - DEPARTAMENTO DE CAJAMARCA"; CUI N° 2457448

Item	Código	Descripción	Und	Cant.	Meses	Costo S/.	% Incid	Parcial S/.	Total S/.
COSTO TOTAL DE ELABORACION DEL ESTUDIO DEFINITIVO									

18.0 SUPERVISION DEL ESTUDIO.

La supervisión del Estudio, estará a cargo del Ingeniero Evaluador, que forma parte de la Sub Gerencia de Estudios y Proyectos, el mismo que será designado mediante documento sea por esta unidad o por la Gerencia de Infraestructura.

Las funciones de este profesional será la revisión de cada entregable, coordinar reuniones de trabajo, así mismo, este profesional autorizará el avance de cada entregable.

19.0 PENALIDADES

De acuerdo al Artículo N° 132 del Reglamento de la Ley de Contrataciones del Estado, la aplicación de la penalidad por mora y otras penalidades, pueden alcanzar cada una un monto máximo equivalente al diez por ciento (10%) del monto de contrato vigente. (Monto contractual).

Y de acuerdo al Artículo N° 133 del Reglamento de la Ley de Contrataciones del Estado, la Entidad le aplica automáticamente al CONSULTOR una penalidad por mora por cada día de atraso. Cuando se llegue a cubrir el monto máximo de la penalidad, la Entidad podrá resolver el Contrato por incumplimiento según el Artículo 135 del Reglamento.

Asimismo, en base a lo establecido en el Art. 134 del Reglamento de la Ley de Contrataciones se aplicarán penalidades de acuerdo a las establecidas en el Procedimiento Aplicación de Penalidades a los Contratos y Consultorías de Obras, indicados por las siguientes causas:

N°	INFRACCIÓN	UNIDAD	MONTO
1	No cumple con la participación del personal profesional planteado en la propuesta técnica según el cronograma y tiempo de participación.	Por día y persona *	* $0.25\% \times M$
2	No cumple con la disposición de una oficina equipada, o el uso de materiales o equipos (vehículo o medio de comunicación o Estación Total, etc.) establecidos en los Términos de Referencia.	Por día *	* $0.25\% \times M$
3	No presentar los informes de avance completo * en la fecha establecida, según lo exigido en la presentación de tareas de los Términos de Referencia.	Por día *	* $0.10\% \times M$





MUNICIPALIDAD PROVINCIAL DE JAÉN
 SUB GERENCIA DE ESTUDIOS Y PROYECTOS

"Año del Bicentenario, de la consolidación de nuestra Independencia, y de la conmemoración de las heroicas batallas de Junín y Ayacucho"



N°	INFRACCIÓN	UNIDAD	MONTO
4	No cumple con las responsabilidades de pago del salario u honorario al personal profesional incluyendo los beneficios sociales de acuerdo a Ley.	Por ocurrencia	* 0.10% x M
5	El personal profesional del Consultor no asiste a las reuniones convocadas por la Municipalidad y confirmadas por el Consultor.	Por día y persona *	* 0.10% x M
6	No cumple con lo estipulado en la Ley y Reglamento de Seguridad y Salud en el Trabajo.	Por ocurrencia	* 0.15% x M
7	No cumple en entregar el calendario de Estudio o cronograma de Actividades detallado, en los plazos solicitados.	Por ocurrencia	* 0.10% x M

Cuadro N° 04: Cuadro o tabla de otras penalidades.

M: Monto del Contrato vigente

El Procedimiento para la aplicación de otras penalidades para Estudios de Consultoría en el desarrollo del Estudios Definitivo es el siguiente:

- a) El Evaluador de Estudio al detectar el incumplimiento de las obligaciones señaladas en el cuadro N°17 Tabla de Penalidades, remite una carta de preaviso al consultor estableciéndole un plazo para la subsanación de la infracción. En los casos de infracciones reincidentes pasa directamente al literal c).
- b) El consultor revisa el caso notificado y procede a subsanarlo en el plazo establecido, de no hacerlo, pasa al siguiente numeral.
- c) El Evaluador del Estudio, procede a calcular la penalidad e informa a la Jefatura, según la Tabla establecida en el cuadro N° 04, según corresponda, sobre la base del Monto de Contrato vigente, por día, persona u ocurrencia, de corresponder, verificando antes que el monto acumulado de penalidades aplicadas no haya excedido el monto máximo de penalidad admisible, equivalente al diez por ciento (10%) del monto del contrato vigente, caso contrario pasara al literal g).
- d) El Gerente de Infraestructura o el Sub Gerente de estudios y Proyectos mediante carta comunica al consultor la aplicación de la penalidad, la cual deberá ser aplicada en la siguiente valorización, pudiendo también ser calculada en pago último, previendo que no sobrepase el porcentaje máximo de penalidad.
- e) El Evaluador del Estudio elabora y remite a su Jefatura la valorización con la aplicación de la penalidad.
- f) El Gerente de Infraestructura aprueba y coordina se procese la valorización (pago por avance) en la que se aplica la penalidad.
- g) En los casos que el monto acumulado de penalidades aplicado haya excedido el monto máximo admisible, el Evaluador del Estudio, evaluará y podrá proponer al Jefe de Estudios y Proyectos y este a su vez al Gerente de Infraestructura inicie la Resolución del Contrato de consultoría.
- h) El jefe de Equipo a cargo del Proyecto evalúa la conveniencia de proceder con la Resolución del Contrato de Consultoría, en caso proceda, aplica el procedimiento Resolución de Contrato de Consultoría.

Importante

Para determinar que los postores cuentan con las capacidades necesarias para ejecutar el contrato, el órgano encargado de las contrataciones o el comité de selección, según corresponda, incorpora los requisitos de calificación previstos por el área usuaria en el requerimiento, no pudiendo incluirse requisitos adicionales, ni distintos a los siguientes:

3.2. REQUISITOS DE CALIFICACIÓN

A	CAPACIDAD LEGAL
	HABILITACIÓN
	<p><u>Requisitos:</u></p> <ul style="list-style-type: none">- El consultor debe de contar con inscripción vigente en el RNP en la especialidad de consultoría en obras urbanas edificaciones y afines, en la categoría “B”.- Registro Único de Contribuyentes – Ficha Ruc Activo y Habido
	<div><p>Importante</p><p><i>De conformidad con la Opinión N° 186-2016/DTN, la habilitación de un postor, está relacionada con cierta atribución con la cual debe contar el proveedor para poder llevar a cabo la actividad materia de contratación, este es el caso de las actividades reguladas por normas en las cuales se establecen determinados requisitos que las empresas deben cumplir a efectos de estar habilitadas para la ejecución de determinado servicio o estar autorizadas para la comercialización de ciertos bienes en el mercado.</i></p></div> <p><u>Acreditación:</u></p> <ul style="list-style-type: none">• Copia de RNP vigente• Copia de ficha RUC, actualizado <div><p>Importante</p><p><i>En el caso de consorcios, todos los integrantes deben acreditar este requisito.</i></p></div>
B	CAPACIDAD TÉCNICA Y PROFESIONAL
B.1	CALIFICACIONES DEL PERSONAL CLAVE
	FORMACIÓN ACADÉMICA
	<p><u>Requisitos:</u></p> <ol style="list-style-type: none">JEFE DE PROYECTO. Ingeniero Civil, Titulado, colegiado habilitado para ejercer la profesión y con disponibilidad a tiempo completo para la elaboración del expediente técnico.ESPECIALISTA EN SUELOS Y PAVIMENTOS. Ingeniero Civil, Titulado, colegiado habilitado para ejercer la profesión y con disponibilidad a tiempo completo para la elaboración del expediente técnico.ESPECIALISTA COSTOS Y PRESUPUESTOS. Ingeniero Civil y/o Arquitecto, Titulado, colegiado habilitado para ejercer la profesión y con disponibilidad a tiempo completo para la elaboración del expediente técnico. <p><u>Acreditación:</u></p> <p>De conformidad con el numeral 49.3 del artículo 49 y el literal e) del numeral 139.1 del artículo 139 del Reglamento este requisito de calificación se acredita para la suscripción del contrato.</p> <div><p>Importante</p><p>De conformidad con el artículo 186 del Reglamento el supervisor, debe cumplir con las mismas calificaciones profesionales establecidas para el residente de obra. Asimismo, el jefe del proyecto para la elaboración del expediente técnico debe cumplir con las calificaciones exigidas en el artículo 188 del Reglamento.</p></div>

B.2	EXPERIENCIA DEL PERSONAL CLAVE
	<p><u>Requisitos:</u></p> <ol style="list-style-type: none"> JEFE DE PROYECTO; Profesional titulado, colegiado y habilitado, Ingeniero Civil, con un mínimo de dos (02) años o 24 meses de experiencia efectiva, computados desde la colegiatura: como jefe, gerente, director, coordinador, responsable, especialista en supervisión, ingeniero supervisor, supervisor técnico o la combinación de estos, en obras similares al objeto de la convocatoria, en la elaboración y/o en la supervisión de la elaboración de expediente técnico y/o de estudios definitivos y/o de ingeniería de detalle y/o formulación y evaluación de proyectos de inversión. ESPECIALISTA EN SUELOS Y PAVIMENTOS; Profesional titulado, colegiado y habilitado, Ingeniero Civil, con un mínimo de un (01) año o 12 meses de experiencia efectiva, computados desde la colegiatura: como jefe, gerente, director, coordinador, responsable, especialista en supervisión, ingeniero supervisor, supervisor técnico o la combinación de estos, en obras similares al objeto de la convocatoria, en la elaboración y/o en la supervisión de la elaboración de expediente técnico y/o de estudios definitivos y/o de ingeniería de detalle y/o formulación y evaluación de proyectos de inversión. ESPECIALISTA EN COSTOS Y PRESUPUESTOS; Profesional titulado, colegiado y habilitado, Ingeniero Civil y/o Arquitecto, con un mínimo de un (01) año o 12 meses de experiencia efectiva, computados desde la colegiatura: como jefe, gerente, director, coordinador, responsable, especialista en supervisión, ingeniero supervisor, supervisor técnico o la combinación de estos, en obras similares al objeto de la convocatoria, en la elaboración y/o en la supervisión de la elaboración de expediente técnico y/o de estudios definitivos y/o de ingeniería de detalle y/o formulación y evaluación de proyectos de inversión. <p><u>Acreditación:</u></p> <p>De conformidad con el numeral 49.3 del artículo 49 y el literal e) del numeral 139.1 del artículo 139 del Reglamento este requisito de calificación se acredita para la suscripción del contrato.</p> <div style="border: 1px solid black; padding: 5px; margin-top: 10px;"> <p>Importante</p> <p><i>De conformidad con el artículo 186 del Reglamento el supervisor, debe cumplir con la misma experiencia establecida para el residente de obra. Asimismo, el jefe del proyecto para la elaboración del expediente técnico debe cumplir con la experiencia exigida en el artículo 188 del Reglamento.</i></p> </div>

B	CAPACIDAD TÉCNICA Y PROFESIONAL
B.3	EQUIPAMIENTO ESTRATÉGICO
	<p><u>Requisitos:</u></p> <ul style="list-style-type: none"> • 01 Camioneta 4x4 PICK UP. • 01 laptops, Core I7 o computadora de escritorio. • 01 Plotter A-1 • 01 Estación Total • 01 GPS Diferencial <p><u>Acreditación:</u></p> <p>De conformidad con el numeral 49.3 del artículo 49 y el literal e) del numeral 139.1 del artículo 139 del Reglamento este requisito de calificación se acredita para la suscripción del contrato.</p>

C	EXPERIENCIA DEL POSTOR EN LA ESPECIALIDAD
	<p><u>Requisitos:</u></p> <p>El postor debe acreditar un monto facturado acumulado equivalente a S/ 252,000.00 (Doscientos cincuenta y dos mil con 00/100 soles), por la contratación de servicios de consultoría de obra iguales o similares al objeto de la convocatoria, durante los diez (10) años anteriores a la fecha de la presentación de ofertas que se computarán desde la fecha de la conformidad o emisión del comprobante de pago, según corresponda.</p> <p>Se consideran servicios de consultoría de obra en elaboración de expedientes técnicos similares a los siguientes: Vías urbanas de circulación peatonal y vehicular: Construcción y/o creación y/o mejoramiento y/o ampliación y/o recuperación y/o reconstrucción y/o adecuación y/o rehabilitación y/o remodelación y/o renovación de vías urbanas de circulación peatonal y/o vehicular con pavimentos (rígidos y/o flexibles y/o semiflexibles) y/o aceras o veredas (concreto y/o asfalto y/o adoquinado) en las siguientes intervenciones:</p> <p>Avenidas y/o calles y/o anillos viales y/o pasajes y/o carreteras y/o pistas y/o veredas y/o vías internas y/o jirones y/o vías locales y/o vías colectoras y/o vías arteriales y/o vías expresas y/o intercambio vial y/o pasos a desnivel y/o infraestructura vial y/o peatonal y/o habilitaciones urbanas y/o plazuelas y/o plazas y/o alamedas y/o espacios públicos urbanos y/o servicios de transitabilidad y/o urbanización y/o parques y/o infraestructura recreativa y/o esparcimiento y/o accesibilidad urbana y/o malecones urbanos</p> <p><u>Acreditación:</u></p> <p>La experiencia del postor en la especialidad se acreditará con copia simple de (i) contratos u órdenes de servicios y su respectiva conformidad, constancia de prestación o liquidación del contrato; o (ii) comprobantes de pago cuya cancelación se acredite documental y fehacientemente, con voucher de depósito, nota de abono, reporte de estado de cuenta, cualquier otro documento emitido por Entidad del sistema financiero que acredite el abono o mediante cancelación en el mismo comprobante de pago¹⁶.</p> <p>Los postores pueden presentar hasta un máximo de veinte (20) contrataciones para acreditar el requisito de calificación y el factor “Experiencia de Postor en la Especialidad”.</p> <p>En caso los postores presenten varios comprobantes de pago para acreditar una sola contratación, se debe acreditar que corresponden a dicha contratación; de lo contrario, se asumirá que los comprobantes acreditan contrataciones independientes, en cuyo caso solo se considerará, las veinte (20) primeras contrataciones indicadas en el Anexo N° 8 referido a la Experiencia del Postor en la Especialidad.</p> <p>En el caso de servicios de supervisión en ejecución, solo se considera como experiencia la parte del contrato que haya sido ejecutada durante los diez (10) años anteriores a la fecha de presentación de ofertas, debiendo adjuntarse copia de las conformidades correspondientes a tal parte o los respectivos comprobantes de pago cancelados.</p> <p>En los casos que se acredite experiencia adquirida en consorcio, debe presentarse la promesa de consorcio o el contrato de consorcio del cual se desprenda fehacientemente el porcentaje de las obligaciones que se asumió en el contrato presentado; de lo contrario, no se computará la experiencia proveniente de dicho contrato.</p> <p>Asimismo, cuando se presenten contratos derivados de procesos de selección convocados antes del 20.09.2012, la calificación se ceñirá al método descrito en la Directiva “Participación de Proveedores en Consorcio en las Contrataciones del Estado”, debiendo presumirse que el porcentaje de las obligaciones equivale al porcentaje de participación de la promesa de consorcio o del contrato de consorcio. En caso que en dichos documentos no se consigne el porcentaje de participación se</p>

¹⁶ Cabe precisar que, de acuerdo con la **Resolución N° 0065-2018-TCE-S1 del Tribunal de Contrataciones del Estado**:

“... el solo sello de cancelado en el comprobante, cuando ha sido colocado por el propio postor, no puede ser considerado como una acreditación que produzca fehaciencia en relación a que se encuentra cancelado. Admitir ello equivaldría a considerar como válida la sola declaración del postor afirmando que el comprobante de pago ha sido cancelado”

(...)

“Situación diferente se suscita ante el sello colocado por el cliente del postor [sea utilizando el término “cancelado” o “pagado”] supuesto en el cual sí se contaría con la declaración de un tercero que brinde certeza, ante la cual debiera reconocerse la validez de la experiencia”.

	<p>presumirá que las obligaciones se ejecutaron en partes iguales.</p> <p>Si el titular de la experiencia no es el postor, consignar si dicha experiencia corresponde a la matriz en caso que el postor sea sucursal, o fue transmitida por reorganización societaria, debiendo acompañar la documentación sustentatoria correspondiente.</p> <p>Si el postor acredita experiencia de otra persona jurídica como consecuencia de una reorganización societaria, debe presentar adicionalmente el Anexo N° 9.</p> <p>Cuando en los contratos, órdenes de servicio o comprobantes de pago el monto facturado se encuentre expresado en moneda extranjera, debe indicarse el tipo de cambio venta publicado por la Superintendencia de Banca, Seguros y AFP correspondiente a la fecha de suscripción del contrato, de emisión de la orden de servicio o de cancelación del comprobante de pago, según corresponda.</p> <p>Sin perjuicio de lo anterior, los postores deben llenar y presentar el Anexo N° 8 referido a la Experiencia del Postor en la Especialidad.</p> <div data-bbox="293 663 1370 965"> <p>Importante</p> <ul style="list-style-type: none"> • <i>El órgano encargado de las contrataciones o el comité de selección, según corresponda, debe valorar de manera integral los documentos presentados por el postor para acreditar la experiencia. En tal sentido, aun cuando en los documentos presentados la denominación del objeto contractual no coincida literalmente con el previsto en las bases, se deberá validar la experiencia si las actividades que ejecutó el postor corresponden a la experiencia requerida.</i> • <i>En el caso de consorcios, la calificación de la experiencia se realiza conforme a la Directiva "Participación de Proveedores en Consorcio en las Contrataciones del Estado".</i> </div>
--	--

Importante

- *Si como resultado de una consulta u observación corresponde precisarse o ajustarse el requerimiento, se solicita la autorización del área usuaria y se pone de conocimiento de tal hecho a la dependencia que aprobó el expediente de contratación, de conformidad con el numeral 72.3 del artículo 72 del Reglamento.*
- *El cumplimiento de los Términos de Referencia se realiza mediante la presentación de una declaración jurada. De ser el caso, adicionalmente la Entidad puede solicitar documentación que acredite el cumplimiento del algún componente de estos. Para dicho efecto consignará de manera detallada los documentos que deben presentar los postores en el literal a.5) del numeral 2.2.1.1 de esta sección de las bases.*
- *Los requisitos de calificación determinan si los postores cuentan con las capacidades necesarias para ejecutar el contrato, lo que debe ser acreditado documentalmente, y no mediante declaración jurada.*

CAPÍTULO IV FACTORES DE EVALUACIÓN

EVALUACIÓN TÉCNICA (Puntaje: 100 Puntos)

FACTORES DE EVALUACIÓN		PUNTAJE / METODOLOGÍA PARA SU ASIGNACIÓN
A.	EXPERIENCIA DEL POSTOR EN LA ESPECIALIDAD	60 puntos
	<p><u>Evaluación:</u></p> <p>El postor debe acreditar un monto facturado acumulado equivalente a S/ 252,000.00 (Doscientos cincuenta y dos mil con 00/100 soles), por la contratación de servicios de consultoría de obra iguales o similares al objeto de la convocatoria, durante los diez (10) años anteriores a la fecha de la presentación de ofertas que se computarán desde la fecha de la conformidad o emisión del comprobante de pago, según corresponda.</p> <p><u>Acreditación:</u></p> <p>La experiencia en la especialidad se acreditará con copia simple de (i) contratos u órdenes de servicios y su respectiva conformidad, constancia de prestación o liquidación del contrato; o (ii) comprobantes de pago cuya cancelación se acredite documental y fehacientemente, con voucher de depósito, nota de abono, reporte de estado de cuenta, cualquier otro documento emitido por Entidad del sistema financiero que acredite el abono o mediante cancelación en el mismo comprobante de pago¹⁷.</p> <p>Las disposiciones sobre el requisito de calificación "Experiencia del postor en la especialidad" previstas en el literal C del numeral 3.2 del Capítulo III de la presente sección de las bases resultan aplicables para el presente factor.</p>	<p>M = Monto facturado acumulado por el postor por la prestación de servicios de consultoría en la especialidad</p> <p>M \geq 3¹⁸ veces el valor referencial: 60 puntos</p> <p>M \geq 2.5 veces el valor referencial y < [3] veces el valor referencial: 30 puntos</p> <p>M > 2¹⁹ veces el valor referencial y < [2.5] veces el valor referencial: 20 puntos</p>
B.	METODOLOGÍA PROPUESTA	40 puntos
	<p><u>Evaluación:</u></p> <p>Se evaluará la metodología propuesta por el postor para la ejecución de la consultoría de obra, cuyo contenido mínimo es el siguiente:</p> <p>1. Planteamiento de metas y relación de actividades previo, durante y posterior al desarrollo de la consultoría. Siendo que, además, deberá considerar lo siguiente:</p> <ul style="list-style-type: none"> - META: Plantear metas para el logro de la ejecución de la consultoría. 	<p>Desarrolla la metodología que sustenta la oferta 40 puntos</p> <p>No desarrolla la metodología que sustente la oferta 0 puntos</p>

¹⁷ Cabe precisar que, de acuerdo con la **Resolución N° 0065-2018-TCE-S1 del Tribunal de Contrataciones del Estado**:

"... el solo sello de cancelado en el comprobante, cuando ha sido colocado por el propio postor, no puede ser considerado como una acreditación que produzca fehaciencia en relación a que se encuentra cancelado. Admitir ello equivaldría a considerar como válida la sola declaración del postor afirmando que el comprobante de pago ha sido cancelado"

(...)

"Situación diferente se suscita ante el sello colocado por el cliente del postor [sea utilizando el término "cancelado" o "pagado"] supuesto en el cual sí se contaría con la declaración de un tercero que brinde certeza, ante la cual debiera reconocerse la validez de la experiencia".

¹⁸ El monto no puede ser mayor a tres (3) veces el valor referencial.

¹⁹ El monto debe ser mayor al requerido como requisito de calificación. En ese sentido, si por ejemplo se solicitó como requisito de calificación una (1) vez el valor referencial la metodología del factor de evaluación podría ser la siguiente:

M \geq 2 veces el valor referencial	40 puntos
M \geq 1.5 veces el valor referencial y < 2 veces el valor referencial	30 puntos
M > 1 vez el valor referencial y < 1.5 veces el valor referencial	20 puntos

FACTORES DE EVALUACIÓN		PUNTAJE / METODOLOGÍA PARA SU ASIGNACIÓN
	<ul style="list-style-type: none"> - ACTIVIDAD: Actividades a desarrollar para la ejecución de la consultoría. Se desarrollará: i. Recopilación histórica de información., ii. Trabajo de campo., iii. Trabajo de gabinete de acuerdo a las especialidades., iv. Descripción de la zona del proyecto y panel fotográfico descriptivo de la zona de intervención. - INDICADOR: Medición del cumplimiento de la actividad. - CONTROL: Sistemas de control de los servicios prestados. - MEDIOS DE VERIFICACION: en relación a verificar los logros de la meta. - MEJORAS: Mejora al desempeño funcional del equipo. - CALIDAD: Mecanismos de aseguramiento de la calidad y del tiempo del servicio, incluyendo el organigrama estructural nominal y funcional del personal que participara en la elaboración del expediente técnico. <p>2. Asignación del personal y recursos. Deberá realizar matriz RACI de personal que participaran en las actividades durante el desarrollo de la consultoría de Obra acorde al numeral uno y de acuerdo al coeficiente de participación e inicio efectivo en el servicio.</p> <p>3. Secuencialidad de las actividades del servicio y del personal el cual deberá realizar a través de los diagramas PERT y GANTT, acorde a las actividades que mencione en el numeral uno.</p> <p><u>Acreditación:</u></p> <p>Se acreditará mediante la presentación del documento que sustente la metodología propuesta.</p>	

PUNTAJE TOTAL	100 puntos²⁰
----------------------	--------------------------------

Para acceder a la etapa de evaluación económica, el postor debe obtener un **puntaje técnico mínimo de ochenta (80) puntos**.

Importante

- *Los factores de evaluación elaborados por el órgano encargado de contrataciones o el comité de selección, según corresponda, guardan vinculación, razonabilidad y proporcionalidad con el objeto de la contratación. Asimismo, estos no pueden calificar con puntaje el cumplimiento de los Términos de Referencia ni los requisitos de calificación.*
- *Las ofertas técnicas que no alcancen el puntaje mínimo especificado son descalificadas.*

²⁰ Es la suma de los puntajes de todos los factores de evaluación, incluyendo los opcionales.

EVALUACIÓN ECONÓMICA (Puntaje: 100 Puntos)

FACTOR DE EVALUACIÓN	PUNTAJE / METODOLOGÍA PARA SU ASIGNACIÓN
A. PRECIO	
<p><u>Evaluación:</u></p> <p>Se evaluará considerando la oferta económica del postor.</p> <p><u>Acreditación:</u></p> <p>Se acreditará mediante el documento que contiene la oferta económica (Anexo N° 6).</p>	<p>La evaluación consistirá en asignar un puntaje de cien (100) puntos a la oferta de precio más bajo y otorga a las demás ofertas puntajes inversamente proporcionales a sus respectivos precios, según la siguiente fórmula:</p> $P_i = \frac{O_m \times PMP}{O_i}$ <p>Donde:</p> <p>I = Oferta Pi = Puntaje de la oferta a evaluar Oi = Precio i Om = Precio de la oferta más baja PMP = Puntaje máximo del precio</p>
PUNTAJE TOTAL	100 puntos

CAPÍTULO V PROFORMA DEL CONTRATO

Importante

Dependiendo del objeto del contrato, de resultar indispensable, puede incluirse cláusulas adicionales o la adecuación de las propuestas en el presente documento, las que en ningún caso pueden contemplar disposiciones contrarias a la normativa vigente ni a lo señalado en este capítulo.

Conste por el presente documento, la contratación del servicio de consultoría de obra [CONSIGNAR LA DENOMINACIÓN DE LA CONVOCATORIA], que celebra de una parte [CONSIGNAR EL NOMBRE DE LA ENTIDAD], en adelante LA ENTIDAD, con RUC N° [...], con domicilio legal en [...], representada por [...], identificado con DNI N° [...], y de otra parte [...], con RUC N° [...], con domicilio legal en [...], inscrita en la Ficha N° [...] Asiento N° [...] del Registro de Personas Jurídicas de la ciudad de [...], debidamente representado por su Representante Legal, [...], con DNI N° [...], según poder inscrito en la Ficha N° [...], Asiento N° [...] del Registro de Personas Jurídicas de la ciudad de [...], a quien en adelante se le denominará EL CONTRATISTA en los términos y condiciones siguientes:

CLÁUSULA PRIMERA: ANTECEDENTES

Con fecha [...], el órgano encargado de las contrataciones o el comité de selección, según corresponda, adjudicó la buena pro de la **ADJUDICACIÓN SIMPLIFICADA N° [CONSIGNAR NOMENCLATURA DEL PROCEDIMIENTO DE SELECCIÓN]** para la contratación de [CONSIGNAR LA DENOMINACIÓN DE LA CONVOCATORIA], a [INDICAR NOMBRE DEL GANADOR DE LA BUENA PRO], cuyos detalles e importe constan en los documentos integrantes del presente contrato.

CLÁUSULA SEGUNDA: OBJETO

El presente contrato tiene por objeto [CONSIGNAR EL OBJETO DE LA CONTRATACIÓN].

CLÁUSULA TERCERA: MONTO CONTRACTUAL

El monto total del presente contrato asciende a [CONSIGNAR MONEDA Y MONTO], que incluye todos los impuestos de Ley.

Este monto comprende el costo del servicio de consultoría de obra, todos los tributos, seguros, transporte, inspecciones, pruebas y, de ser el caso, los costos laborales conforme a la legislación vigente, así como cualquier otro concepto que pueda tener incidencia sobre la ejecución del servicio de consultoría de obra materia del presente contrato.

CLÁUSULA CUARTA: DEL PAGO²¹

LA ENTIDAD se obliga a pagar la contraprestación a EL CONTRATISTA en [INDICAR MONEDA], en [INDICAR SI SE TRATA DE PAGO ÚNICO, PAGOS PARCIALES O PAGOS PERIÓDICOS O SEGÚN TARIFA EN EL CASO DE PROCEDIMIENTOS DE SUPERVISIÓN DE LA ELABORACIÓN DE EXPEDIENTES TÉCNICOS Y SUPERVISIÓN DE OBRAS CONVOCADOS BAJO EL SISTEMA DE CONTRATACIÓN DE TARIFAS], luego de la recepción formal y completa de la documentación correspondiente, según lo establecido en el artículo 171 del Reglamento de la Ley de Contrataciones del Estado.

Para tal efecto, el responsable de otorgar la conformidad de la prestación deberá hacerlo en un plazo que no excederá de los quince (15) días, bajo responsabilidad de dicho funcionario.

LA ENTIDAD debe efectuar el pago dentro de los diez (10) días calendario siguientes de otorgada la conformidad de los servicios, siempre que se verifiquen las condiciones establecidas en el contrato para ello, bajo responsabilidad del funcionario competente.

²¹ En cada caso concreto, dependiendo de la naturaleza del contrato, podrá adicionarse la información que resulte pertinente a efectos de generar el pago.

En caso de retraso en el pago por parte de LA ENTIDAD, salvo que se deba a caso fortuito o fuerza mayor, EL CONTRATISTA tendrá derecho al pago de intereses legales conforme a lo establecido en el artículo 39 de la Ley de Contrataciones del Estado y en el artículo 171 de su Reglamento, los que se computan desde la oportunidad en que el pago debió efectuarse.

CLÁUSULA QUINTA: DEL PLAZO DE LA EJECUCIÓN DE LA PRESTACIÓN

El plazo de ejecución del presente contrato es de [.....], el mismo que se computa desde [CONSIGNAR SI ES DEL DÍA SIGUIENTE DEL PERFECCIONAMIENTO DEL CONTRATO, DESDE LA FECHA QUE SE ESTABLEZCA EN EL CONTRATO O DESDE LA FECHA EN QUE SE CUMPLAN LAS CONDICIONES PREVISTAS EN EL CONTRATO PARA EL INICIO DE LA EJECUCIÓN, DEBIENDO INDICAR LAS MISMAS EN ESTE ÚLTIMO CASO].

Importante para la Entidad

De preverse en los Términos de Referencia la ejecución de actividades de instalación, implementación u otros que deban realizarse de manera previa al inicio del plazo de ejecución, se debe consignar lo siguiente:

“El plazo para la [CONSIGNAR LAS ACTIVIDADES PREVIAS PREVISTAS EN LOS TÉRMINOS DE REFERENCIA] es de [.....], el mismo que se computa desde [INDICAR CONDICIÓN CON LA QUE DICHAS ACTIVIDADES SE INICIAN].”

Incorporar a las bases o eliminar, según corresponda.

Importante para la Entidad

En el caso de contratación de prestaciones accesorias, se puede incluir la siguiente cláusula:

CLÁUSULA ...: PRESTACIONES ACCESORIAS²²

“Las prestaciones accesorias tienen por objeto [CONSIGNAR EL OBJETO DE LAS PRESTACIONES ACCESORIAS].

El monto de las prestaciones accesorias asciende a [CONSIGNAR MONEDA Y MONTO], que incluye todos los impuestos de Ley.

El plazo de ejecución de las prestaciones accesorias es de [.....], el mismo que se computa desde [CONSIGNAR SI ES DEL DÍA SIGUIENTE DEL CUMPLIMIENTO DE LAS PRESTACIONES PRINCIPALES, DESDE LA FECHA QUE SE ESTABLEZCA EN EL CONTRATO O DESDE LA FECHA EN QUE SE CUMPLAN LAS CONDICIONES PREVISTAS EN EL CONTRATO PARA EL INICIO DE LA EJECUCIÓN DE LAS PRESTACIONES ACCESORIAS, DEBIENDO INDICAR LAS MISMAS EN ESTE ÚLTIMO CASO].

[DE SER EL CASO, INCLUIR OTROS ASPECTOS RELACIONADOS A LA EJECUCIÓN DE LAS PRESTACIONES ACCESORIAS].”

Incorporar a las bases o eliminar, según corresponda

CLÁUSULA SEXTA: PARTES INTEGRANTES DEL CONTRATO

El presente contrato está conformado por las bases integradas, la oferta ganadora²³, así como los documentos derivados del procedimiento de selección que establezcan obligaciones para las partes.

CLÁUSULA SÉTIMA: GARANTÍAS

EL CONTRATISTA entregó al perfeccionamiento del contrato la respectiva garantía incondicional, solidaria, irrevocable, y de realización automática en el país al solo requerimiento, a favor de LA

²² De conformidad con la Directiva sobre prestaciones accesorias, los contratos relativos al cumplimiento de la(s) prestación(es) principal(es) y de la(s) prestación(es) accesorias, pueden estar contenidos en uno o dos documentos. En el supuesto que ambas prestaciones estén contenidas en un mismo documento, estas deben estar claramente diferenciadas, debiendo indicarse entre otros aspectos, el precio y plazo de cada prestación.

²³ La oferta ganadora comprende a la oferta técnica y oferta económica del postor ganador de la buena pro.

ENTIDAD, por los conceptos, montos y vigencias siguientes:

- De fiel cumplimiento del contrato: [CONSIGNAR EL MONTO], a través de la [INDICAR EL TIPO DE GARANTÍA PRESENTADA] N° [INDICAR NÚMERO DEL DOCUMENTO] emitida por [SEÑALAR EMPRESA QUE LA EMITE]. Monto que es equivalente al diez por ciento (10%) del monto del contrato original, la misma que debe mantenerse vigente hasta el consentimiento de la liquidación final.

Importante

Al amparo de lo dispuesto en el numeral 149.4 del artículo 149 del Reglamento de la Ley de Contrataciones del Estado, en los contratos de consultoría de obra, si el postor ganador de la buena pro solicita la retención del diez por ciento (10%) del monto del contrato original como garantía de fiel cumplimiento de contrato, debe consignarse lo siguiente:

“De fiel cumplimiento del contrato: [CONSIGNAR EL MONTO], a través de la retención que debe efectuar LA ENTIDAD, durante la primera mitad del número total de pagos a realizarse, de forma prorrateada, con cargo a ser devuelto a la finalización del mismo.”

En el caso que corresponda, consignar lo siguiente:

- Garantía fiel cumplimiento por prestaciones accesorias: [CONSIGNAR EL MONTO], a través de la [INDICAR EL TIPO DE GARANTÍA PRESENTADA] N° [INDICAR NÚMERO DEL DOCUMENTO] emitida por [SEÑALAR EMPRESA QUE LA EMITE], la misma que debe mantenerse vigente hasta el cumplimiento total de las obligaciones garantizadas.

Importante

Al amparo de lo dispuesto en el numeral 151.2 del artículo 151 del Reglamento de la Ley de Contrataciones del Estado, si el postor ganador de la buena pro solicita la retención del diez por ciento (10%) del monto del contrato de la prestación accesorio como garantía de fiel cumplimiento de prestaciones accesorias, debe consignarse lo siguiente:

“De fiel cumplimiento por prestaciones accesorias: [CONSIGNAR EL MONTO], a través de la retención que debe efectuar LA ENTIDAD, durante la primera mitad del número total de pagos a realizarse, de forma prorrateada, con cargo a ser devuelto a la finalización del mismo.”

CLÁUSULA OCTAVA: EJECUCIÓN DE GARANTÍAS POR FALTA DE RENOVACIÓN

LA ENTIDAD puede solicitar la ejecución de las garantías cuando EL CONTRATISTA no las hubiere renovado antes de la fecha de su vencimiento, conforme a lo dispuesto en el literal a) del numeral 155.1 del artículo 155 del Reglamento de la Ley de Contrataciones del Estado.

Importante para la Entidad

Sólo en el caso que la Entidad hubiese previsto otorgar adelanto, se debe incluir la siguiente cláusula:

CLÁUSULA NOVENA: ADELANTO DIRECTO

“LA ENTIDAD otorgará [CONSIGNAR NÚMERO DE ADELANTOS A OTORGARSE] adelantos directos por el [CONSIGNAR PORCENTAJE QUE NO DEBE EXCEDER DEL 30% DEL MONTO DEL CONTRATO ORIGINAL] del monto del contrato original.

EL CONTRATISTA debe solicitar los adelantos dentro de [CONSIGNAR EL PLAZO Y OPORTUNIDAD PARA LA SOLICITUD], adjuntando a su solicitud la garantía por adelantos mediante carta fianza o póliza de caución acompañada del comprobante de pago correspondiente. Vencido dicho plazo no procederá la solicitud.

LA ENTIDAD debe entregar el monto solicitado dentro de [CONSIGNAR EL PLAZO] siguientes a la presentación de la solicitud del contratista.”

Incorporar a las bases o eliminar, según corresponda.

CLÁUSULA DÉCIMA: CONFORMIDAD DE LA PRESTACIÓN DEL SERVICIO

La conformidad de la prestación del servicio se regula por lo dispuesto en el artículo 168 del Reglamento de la Ley de Contrataciones del Estado. La conformidad será otorgada por [CONSIGNAR EL ÁREA O UNIDAD ORGÁNICA QUE OTORGARÁ LA CONFORMIDAD].

De existir observaciones, LA ENTIDAD las comunica al CONTRATISTA, indicando claramente el sentido de estas, otorgándole un plazo para subsanar no menor de cinco (5) ni mayor de quince (15) días. Si pese al plazo otorgado, EL CONTRATISTA no cumpliera a cabalidad con la subsanación, LA ENTIDAD puede otorgar al CONTRATISTA periodos adicionales para las correcciones pertinentes. En este supuesto corresponde aplicar la penalidad por mora desde el vencimiento del plazo para subsanar.

Este procedimiento no resulta aplicable cuando la consultoría manifiestamente no cumpla con las características y condiciones ofrecidas, en cuyo caso LA ENTIDAD no otorga la conformidad, debiendo considerarse como no ejecutada la prestación, aplicándose la penalidad que corresponda por cada día de atraso.

CLÁUSULA UNDÉCIMA: DECLARACIÓN JURADA DEL CONTRATISTA

EL CONTRATISTA declara bajo juramento que se compromete a cumplir las obligaciones derivadas del presente contrato, bajo sanción de quedar inhabilitado para contratar con el Estado en caso de incumplimiento.

Importante para la Entidad

En los contratos de consultoría de obras para elaborar los expedientes técnicos de obra, se debe incluir obligatoriamente esta cláusula:

CLÁUSULA ...: OBLIGACIÓN DE ATENDER LAS CONSULTAS

EL CONTRATISTA asume la obligación de atender las consultas que le remita LA ENTIDAD, dentro de plazo previsto en el numeral 193.7 del artículo 193 del Reglamento de la Ley de Contrataciones del Estado. Ante la falta de absolución de dichas consultas, LA ENTIDAD adopta las acciones correspondientes.

Advertencia

Constituye infracción pasible de sanción según lo previsto en el literal h) del numeral 50.1 del artículo 50 de la Ley, negarse injustificadamente a cumplir las obligaciones derivadas del contrato que deben ejecutarse con posterioridad al pago.

Incorporar a las bases de consultoría de obras para la elaboración de expedientes técnicos o eliminar, según corresponda.

CLÁUSULA DUODÉCIMA: RESPONSABILIDAD POR VICIOS OCULTOS

La conformidad del servicio por parte de LA ENTIDAD no enerva su derecho a reclamar posteriormente por defectos o vicios ocultos, conforme a lo dispuesto por los artículos 40 de la Ley de Contrataciones del Estado y 173 de su Reglamento.

El plazo máximo de responsabilidad del contratista es de [CONSIGNAR TIEMPO EN AÑOS, SEGÚN CORRESPONDA] año(s) contado a partir de la conformidad otorgada por LA ENTIDAD.

Importante para la Entidad

En los contratos de consultoría de obras para elaborar los expedientes técnicos de obra, se debe reemplazar el último párrafo de esta cláusula por el siguiente:

“El plazo máximo de responsabilidad del contratista por errores o deficiencias o por vicios ocultos puede ser reclamada por la Entidad por [CONSIGNAR TIEMPO EN AÑOS, NO MENOR DE TRES (3) AÑOS] años después de la conformidad de obra otorgada por LA ENTIDAD”.

En los contratos de consultoría de obras para la supervisión de obra, se debe reemplazar el último párrafo de esta cláusula por el siguiente:

"El plazo máximo de responsabilidad del contratista puede ser reclamada por la Entidad por [CONSIGNAR TIEMPO EN AÑOS, NO MENOR DE SIETE (7) AÑOS] años después de la conformidad de obra otorgada por LA ENTIDAD".

Incorporar a las bases de consultoría de obras para la elaboración de expedientes técnicos o eliminar, según corresponda.

CLÁUSULA DÉCIMA TERCERA: PENALIDADES

Si EL CONTRATISTA incurre en retraso injustificado en la ejecución de las prestaciones objeto del contrato, LA ENTIDAD le aplica automáticamente una penalidad por mora por cada día de atraso, de acuerdo a la siguiente fórmula:

$$\text{Penalidad Diaria} = \frac{0.10 \times \text{monto vigente}}{F \times \text{plazo vigente en días}}$$

Donde:

F = 0.25 para plazos mayores a sesenta (60) días o;

F = 0.40 para plazos menores o iguales a sesenta (60) días.

El retraso se justifica a través de la solicitud de ampliación de plazo debidamente aprobado. Adicionalmente, se considera justificado el retraso y en consecuencia no se aplica penalidad, cuando EL CONTRATISTA acredite, de modo objetivamente sustentado, que el mayor tiempo transcurrido no le resulta imputable. En este último caso la calificación del retraso como justificado por parte de LA ENTIDAD no da lugar al pago de gastos generales ni costos directos de ningún tipo, conforme el numeral 162.5 del artículo 162 del Reglamento de la Ley de Contrataciones del Estado.

Adicionalmente a la penalidad por mora se aplicarán las siguientes penalidades:

Otras penalidades			
N°	Supuestos de aplicación de penalidad	Forma de cálculo	Procedimiento
1	Cuando el personal acreditado permanece menos de sesenta (60) días desde el inicio de su participación en la ejecución del contrato o del íntegro del plazo de ejecución, si este es menor a los sesenta (60) días, de conformidad con las disposiciones establecidas en el numeral 190.2 del artículo 190 del Reglamento.	[INCLUIR LA FORMA DE CÁLCULO, QUE NO PUEDE SER MENOR A LA MITAD DE UNA UNIDAD IMPOSITIVA TRIBUTARIA (0.5 UIT) NI MAYOR A UNA (1) UIT] por cada día de ausencia del personal en el plazo previsto.	Según informe del [CONSIGNAR EL ÁREA USUARIA A CARGO DE LA SUPERVISIÓN DEL CONTRATO].
2	En caso el contratista incumpla con su obligación de ejecutar la prestación con el personal acreditado o debidamente sustituido.	[INCLUIR LA FORMA DE CÁLCULO, QUE NO PUEDE SER MENOR A LA MITAD DE UNA UNIDAD IMPOSITIVA TRIBUTARIA (0.5 UIT) NI MAYOR A UNA (1) UIT] por cada día de ausencia del personal.	Según informe del [CONSIGNAR EL ÁREA USUARIA A CARGO DE LA SUPERVISIÓN DEL CONTRATO].
3	Si como consecuencia de verificar el funcionamiento u operatividad de la infraestructura culminada y las instalaciones y equipos en caso corresponda, el comité de recepción advierte que la obra no se encuentra culminada.	[INCLUIR LA FORMA DE CÁLCULO, QUE NO PUEDE SER MENOR A 1% NI MAYOR A 5%] al monto del contrato de supervisión.	Según informe del comité de recepción.
4	En caso el supervisor de obra no absuelva las consultas o las absuelva fuera del plazo	Una (1) UIT por no atender las consultas	Según informe del [CONSIGNAR EL

señalado en el numeral 193.3 del artículo 193 del Reglamento. ²⁴	formuladas por el residente de obra, según lo dispuesto en el literal b) del numeral 193.10 del artículo 193 del Reglamento.	ÁREA USUARIA A CARGO DE LA SUPERVISIÓN DEL CONTRATO].
(...)		

Importante

De haberse previsto establecer penalidades distintas a la penalidad por mora, incluir dichas penalidades, los supuestos de aplicación de penalidad, la forma de cálculo de la penalidad para cada supuesto y el procedimiento mediante el cual se verifica el supuesto a penalizar, conforme el artículo 163 del Reglamento de la Ley de Contrataciones del Estado.

Estas penalidades se deducen de los pagos a cuenta o del pago final, según corresponda; o si fuera necesario, se cobra del monto resultante de la ejecución de la garantía de fiel cumplimiento.

Estos dos (2) tipos de penalidades pueden alcanzar cada una un monto máximo equivalente al diez por ciento (10%) del monto del contrato vigente, o de ser el caso, del ítem que debió ejecutarse.

Cuando se llegue a cubrir el monto máximo de la penalidad por mora o el monto máximo para otras penalidades, de ser el caso, LA ENTIDAD puede resolver el contrato por incumplimiento.

CLÁUSULA DÉCIMA CUARTA: RESOLUCIÓN DEL CONTRATO

Cualquiera de las partes puede resolver el contrato, de conformidad con el numeral 32.3 del artículo 32 y artículo 36 de la Ley de Contrataciones del Estado, y el artículo 164 de su Reglamento. De darse el caso, LA ENTIDAD procederá de acuerdo a lo establecido en el artículo 165 del Reglamento de la Ley de Contrataciones del Estado.

CLÁUSULA DÉCIMA QUINTA: RESPONSABILIDAD DE LAS PARTES

Cuando se resuelva el contrato por causas imputables a algunas de las partes, se debe resarcir los daños y perjuicios ocasionados, a través de la indemnización correspondiente. Ello no obsta la aplicación de las sanciones administrativas, penales y pecuniarias a que dicho incumplimiento diere lugar, en el caso que éstas correspondan.

Lo señalado precedentemente no exime a ninguna de las partes del cumplimiento de las demás obligaciones previstas en el presente contrato.

CLÁUSULA DÉCIMA SEXTA: ANTICORRUPCIÓN

EL CONTRATISTA declara y garantiza no haber, directa o indirectamente, o tratándose de una persona jurídica a través de sus socios, integrantes de los órganos de administración, apoderados, representantes legales, funcionarios, asesores o personas vinculadas a las que se refiere el artículo 7 del Reglamento de la Ley de Contrataciones del Estado, ofrecido, negociado o efectuado, cualquier pago o, en general, cualquier beneficio o incentivo ilegal en relación al contrato.

Asimismo, el CONTRATISTA se obliga a conducirse en todo momento, durante la ejecución del contrato, con honestidad, probidad, veracidad e integridad y de no cometer actos ilegales o de corrupción, directa o indirectamente o a través de sus socios, accionistas, participacionistas, integrantes de los órganos de administración, apoderados, representantes legales, funcionarios, asesores y personas vinculadas a las que se refiere el artículo 7 del Reglamento de la Ley de Contrataciones del Estado.

Además, EL CONTRATISTA se compromete a i) comunicar a las autoridades competentes, de manera directa y oportuna, cualquier acto o conducta ilícita o corrupta de la que tuviera conocimiento; y ii) adoptar medidas técnicas, organizativas y/o de personal apropiadas para evitar los referidos actos o prácticas.

²⁴ En caso que el objeto de la contratación sea la supervisión de la obra, incluir obligatoriamente esta penalidad.

Finalmente, EL CONTRATISTA se compromete a no colocar a los funcionarios públicos con los que deba interactuar, en situaciones reñidas con la ética. En tal sentido, reconoce y acepta la prohibición de ofrecerles a éstos cualquier tipo de obsequio, donación, beneficio y/o gratificación, ya sea de bienes o servicios, cualquiera sea la finalidad con la que se lo haga.

CLÁUSULA DÉCIMA SÉTIMA: MARCO LEGAL DEL CONTRATO

Sólo en lo no previsto en este contrato, en la Ley de Contrataciones del Estado y su Reglamento, en las directivas que emita el OSCE y demás normativa especial que resulte aplicable, serán de aplicación supletoria las disposiciones pertinentes del Código Civil vigente, cuando corresponda, y demás normas de derecho privado.

CLÁUSULA DÉCIMA OCTAVA: SOLUCIÓN DE CONTROVERSIAS²⁵

Las controversias que surjan entre las partes durante la ejecución del contrato se resuelven mediante conciliación o arbitraje, según el acuerdo de las partes.

Cualquiera de las partes tiene derecho a iniciar el arbitraje a fin de resolver dichas controversias dentro del plazo de caducidad previsto en la Ley de Contrataciones del Estado y su Reglamento.

Facultativamente, cualquiera de las partes tiene el derecho a solicitar una conciliación dentro del plazo de caducidad correspondiente, según lo señalado en el artículo 224 del Reglamento de la Ley de Contrataciones del Estado, sin perjuicio de recurrir al arbitraje, en caso no se llegue a un acuerdo entre ambas partes o se llegue a un acuerdo parcial. Las controversias sobre nulidad del contrato solo pueden ser sometidas a arbitraje.

El Laudo arbitral emitido es inapelable, definitivo y obligatorio para las partes desde el momento de su notificación, según lo previsto en el numeral 45.21 del artículo 45 de la Ley de Contrataciones del Estado.

CLÁUSULA DÉCIMA NOVENA: FACULTAD DE ELEVAR A ESCRITURA PÚBLICA

Cualquiera de las partes puede elevar el presente contrato a Escritura Pública corriendo con todos los gastos que demande esta formalidad.

CLÁUSULA VIGÉSIMA: DOMICILIO PARA EFECTOS DE LA EJECUCIÓN CONTRACTUAL

Las partes declaran el siguiente domicilio para efecto de las notificaciones que se realicen durante la ejecución del presente contrato:

DOMICILIO DE LA ENTIDAD: [.....]

DOMICILIO DEL CONTRATISTA: [CONSIGNAR EL DOMICILIO SEÑALADO POR EL POSTOR GANADOR DE LA BUENA PRO AL PRESENTAR LOS REQUISITOS PARA EL PERFECCIONAMIENTO DEL CONTRATO]

La variación del domicilio aquí declarado de alguna de las partes debe ser comunicada a la otra parte, formalmente y por escrito, con una anticipación no menor de quince (15) días calendario.

De acuerdo con las bases integradas, la oferta y las disposiciones del presente contrato, las partes lo firman por duplicado en señal de conformidad en la ciudad de [.....] al [CONSIGNAR FECHA].

"LA ENTIDAD"

"EL CONTRATISTA"

Importante

Este documento puede firmarse digitalmente si ambas partes cuentan con firma digital, según la Ley N° 27269, Ley de Firmas y Certificados Digitales²⁶.

²⁵ De acuerdo con el numeral 225.3 del artículo 225 del Reglamento, las partes pueden recurrir al arbitraje ad hoc cuando las controversias deriven de procedimientos de selección cuyo valor referencial sea menor o igual a cinco millones con 00/100 soles (S/ 5 000 000,00).

²⁶ Para mayor información sobre la normativa de firmas y certificados digitales ingresar a: <https://www.indecopi.gob.pe/web/firmas-digitales/firmar-y-certificados-digitales>

CAPÍTULO VI
CONSTANCIA DE PRESTACIÓN DE CONSULTORÍA DE OBRA

De conformidad con el artículo 169 del Reglamento, se deja expresa constancia de la culminación de la prestación derivada del contrato mencionado en el numeral 3 del presente documento.

1 DATOS DEL DOCUMENTO	Número del documento	
	Fecha de emisión del documento	

2 DATOS DEL CONTRATISTA	Nombre, denominación o razón social			
	RUC			
	EN CASO EL CONTRATISTA SEA UN CONSORCIO, ADEMÁS SE DEBERÁ REGISTRAR LA SIGUIENTE INFORMACIÓN:			
	Nombre o razón social del integrante del consorcio	RUC	%	Descripción de las obligaciones

3 DATOS DEL CONTRATO	Número del contrato					
	Tipo y número del procedimiento de selección					
	Objeto del contrato	Elaboración de Expediente Técnico		Supervisión de la elaboración del Expediente Técnico		Supervisión de Obra
	Descripción del objeto del contrato					
	Fecha de suscripción del contrato					
	Monto total ejecutado del contrato					
	Plazo de ejecución contractual	Plazo original		días calendario		
		Ampliación(es) de plazo		días calendario		
		Total plazo		días calendario		
		Fecha de inicio de la consultoría de obra				

En caso de elaboración de Expediente Técnico

4 DATOS DEL EXPEDIENTE TÉCNICO	Denominación del proyecto	
	Ubicación del proyecto	
	Monto del presupuesto	

En caso de Supervisión de Obras

5 DATOS DE LA OBRA	Denominación de la obra	
	Ubicación de la obra	
	Número de adicionales de obra	
	Monto total de los adicionales	
	Número de deductivos	
	Monto total de los deductivos	

	Monto total de la obra	
--	------------------------	--

6	APLICACIÓN DE PENALIDADES	Monto de las penalidades por mora	
		Monto de otras penalidades	
		Monto total de las penalidades aplicadas	

7	DATOS DE LA ENTIDAD	Nombre de la Entidad	
		RUC de la Entidad	
		Nombres y apellidos del funcionario que emite la constancia	
		Cargo que ocupa en la Entidad	
		Teléfono de contacto	

8	
	NOMBRE, FIRMA Y SELLO DEL FUNCIONARIO COMPETENTE

ANEXOS

ANEXO N° 1**DECLARACIÓN JURADA DE DATOS DEL POSTOR**

Señores

[CONSIGNAR ÓRGANO ENCARGADO DE LAS CONTRATACIONES O COMITÉ DE SELECCIÓN, SEGÚN CORRESPONDA]**ADJUDICACIÓN SIMPLIFICADA N° [CONSIGNAR NOMENCLATURA DEL PROCEDIMIENTO]**

Presente.-

El que se suscribe, [.....], postor y/o Representante Legal de [CONSIGNAR EN CASO DE SER PERSONA JURÍDICA], identificado con [CONSIGNAR TIPO DE DOCUMENTO DE IDENTIDAD] N° [CONSIGNAR NÚMERO DE DOCUMENTO DE IDENTIDAD], con poder inscrito en la localidad de [CONSIGNAR EN CASO DE SER PERSONA JURÍDICA] en la Ficha N° [CONSIGNAR EN CASO DE SER PERSONA JURÍDICA] Asiento N° [CONSIGNAR EN CASO DE SER PERSONA JURÍDICA], **DECLARO BAJO JURAMENTO** que la siguiente información se sujeta a la verdad:

Nombre, Denominación o Razón Social :			
Domicilio Legal :			
RUC :	Teléfono(s) :		
MYPE ²⁷		Sí	No
Correo electrónico :			

Autorización de notificación por correo electrónico:

Autorizo que se notifiquen al correo electrónico indicado las siguientes actuaciones:

1. Solicitud de reducción de la oferta económica.
2. Solicitud de subsanación de los requisitos para perfeccionar el contrato.
3. Solicitud para presentar los documentos para perfeccionar el contrato, según orden de prelación, de conformidad con lo previsto en el artículo 141 del Reglamento.
4. Respuesta a la solicitud de acceso al expediente de contratación.

Asimismo, me comprometo a remitir la confirmación de recepción, en el plazo máximo de dos (2) días hábiles de recibida la comunicación.

[CONSIGNAR CIUDAD Y FECHA]

.....
Firma, Nombres y Apellidos del postor o Representante legal, según corresponda

Importante

La notificación dirigida a la dirección de correo electrónico consignada se entenderá válidamente efectuada cuando la Entidad reciba acuse de recepción.

²⁷ Esta información será verificada por la Entidad en la página web del Ministerio de Trabajo y Promoción del Empleo en la sección consulta de empresas acreditadas en el REMYPE en el link <http://www2.trabajo.gob.pe/servicios-en-linea-2-2/> y se tendrá en consideración, en caso el postor ganador de la buena pro solicite la retención del diez por ciento (10%) del monto del contrato, en calidad de garantía de fiel cumplimiento, según lo señalado en el numeral 149.4 del artículo 149 y el numeral 151.2 del artículo 151 del Reglamento. Asimismo, dicha información se tendrá en cuenta en caso de empate, conforme a lo previsto en el artículo 91 del Reglamento.

Importante

Cuando se trate de consorcios, la declaración jurada es la siguiente:

ANEXO N° 1

DECLARACIÓN JURADA DE DATOS DEL POSTOR

Señores

[CONSIGNAR ÓRGANO ENCARGADO DE LAS CONTRATACIONES O COMITÉ DE SELECCIÓN, SEGÚN CORRESPONDA]

ADJUDICACIÓN SIMPLIFICADA N° [CONSIGNAR NOMENCLATURA DEL PROCEDIMIENTO]

Presente.-

El que se suscribe, [...], representante común del consorcio [CONSIGNAR EL NOMBRE DEL CONSORCIO], identificado con [CONSIGNAR TIPO DE DOCUMENTO DE IDENTIDAD] N° [CONSIGNAR NÚMERO DE DOCUMENTO DE IDENTIDAD], **DECLARO BAJO JURAMENTO** que la siguiente información se sujeta a la verdad:

Datos del consorciado 1				
Nombre, Denominación o Razón Social :				
Domicilio Legal :				
RUC :	Teléfono(s) :			
MYPE ²⁸		Sí	No	
Correo electrónico :				

Datos del consorciado 2				
Nombre, Denominación o Razón Social :				
Domicilio Legal :				
RUC :	Teléfono(s) :			
MYPE ²⁹		Sí	No	
Correo electrónico :				

Datos del consorciado ...				
Nombre, Denominación o Razón Social :				
Domicilio Legal :				
RUC :	Teléfono(s) :			
MYPE ³⁰		Sí	No	
Correo electrónico :				

Autorización de notificación por correo electrónico:

Correo electrónico del consorcio:

Autorizo que se notifiquen al correo electrónico indicado las siguientes actuaciones:

²⁸ Esta información será verificada por la Entidad en la página web del Ministerio de Trabajo y Promoción del Empleo en la sección consulta de empresas acreditadas en el REMYPE en el link <http://www2.trabajo.gob.pe/servicios-en-linea-2-2/> y se tendrá en consideración, en caso el consorcio ganador de la buena pro solicite la retención del diez por ciento (10%) del monto del contrato, en calidad de garantía de fiel cumplimiento, según lo señalado en el numeral 149.4 del artículo 149 y el numeral 151.2 del artículo 151 del Reglamento. Asimismo, dicha información se tendrá en cuenta en caso de empate, conforme a lo previsto en el artículo 91 del Reglamento. Para dichos efectos, todos los integrantes del consorcio deben acreditar la condición de micro o pequeña empresa.

²⁹ Ibídem.

³⁰ Ibídem.

1. Solicitud de reducción de la oferta económica.
2. Solicitud de subsanación de los requisitos para perfeccionar el contrato.
3. Solicitud para presentar los documentos para perfeccionar el contrato, según orden de prelación, de conformidad con lo previsto en el artículo 141 del Reglamento.
4. Respuesta a la solicitud de acceso al expediente de contratación.

Asimismo, me comprometo a remitir la confirmación de recepción, en el plazo máximo de dos (2) días hábiles de recibida la comunicación.

[CONSIGNAR CIUDAD Y FECHA]

.....
**Firma, Nombres y Apellidos del representante
común del consorcio**

Importante

La notificación dirigida a la dirección de correo electrónico consignada se entenderá válidamente efectuada cuando la Entidad reciba acuse de recepción.

ANEXO N° 2

DECLARACIÓN JURADA (ART. 52 DEL REGLAMENTO DE LA LEY DE CONTRATACIONES DEL ESTADO)

Señores

[CONSIGNAR ÓRGANO ENCARGADO DE LAS CONTRATACIONES O COMITÉ DE SELECCIÓN, SEGÚN CORRESPONDA]
ADJUDICACIÓN SIMPLIFICADA N° [CONSIGNAR NOMENCLATURA DEL PROCEDIMIENTO]
Presente.-

Mediante el presente el suscrito, postor y/o Representante Legal de [CONSIGNAR EN CASO DE SER PERSONA JURÍDICA], declaro bajo juramento:

- i. No haber incurrido y me obligo a no incurrir en actos de corrupción, así como a respetar el principio de integridad.
- ii. No tener impedimento para postular en el procedimiento de selección ni para contratar con el Estado, conforme al artículo 11 de la Ley de Contrataciones del Estado.
- iii. Conocer las sanciones contenidas en la Ley de Contrataciones del Estado y su Reglamento, así como las disposiciones aplicables de la Ley N° 27444, Ley del Procedimiento Administrativo General.
- iv. Participar en el presente proceso de contratación en forma independiente sin mediar consulta, comunicación, acuerdo, arreglo o convenio con ningún proveedor; y, conocer las disposiciones del Decreto Legislativo N° 1034, Decreto Legislativo que aprueba la Ley de Represión de Conductas Anticompetitivas.
- v. Conocer, aceptar y someterme a las bases, condiciones y reglas del procedimiento de selección.
- vi. Ser responsable de la veracidad de los documentos e información que presento en el presente procedimiento de selección.
- vii. Comprometerme a mantener la oferta presentada durante el procedimiento de selección y a perfeccionar el contrato, en caso de resultar favorecido con la buena pro.

[CONSIGNAR CIUDAD Y FECHA]

.....
Firma, Nombres y Apellidos del postor o Representante legal, según corresponda

Importante

En el caso de consorcios, cada integrante debe presentar esta declaración jurada, salvo que sea presentada por el representante común del consorcio.

ANEXO N° 3

DECLARACIÓN JURADA DE CUMPLIMIENTO DE LOS TÉRMINOS DE REFERENCIA

Señores

[CONSIGNAR ÓRGANO ENCARGADO DE LAS CONTRATACIONES O COMITÉ DE SELECCIÓN, SEGÚN CORRESPONDA]

ADJUDICACIÓN SIMPLIFICADA N° [CONSIGNAR NOMENCLATURA DEL PROCEDIMIENTO]

Presente.-

Es grato dirigirme a usted, para hacer de su conocimiento que luego de haber examinado las bases y demás documentos del procedimiento de la referencia y, conociendo todos los alcances y las condiciones detalladas en dichos documentos, el postor que suscribe ofrece el servicio de consultoría de obra **[CONSIGNAR EL OBJETO DE LA CONVOCATORIA]**, de conformidad con los Términos de Referencia que se indican en el numeral 3.1 del Capítulo III de la sección específica de las bases y los documentos del procedimiento.

[CONSIGNAR CIUDAD Y FECHA]

.....
**Firma, Nombres y Apellidos del postor o
Representante legal o común, según corresponda**

Importante

Adicionalmente, puede requerirse la presentación de documentación que acredite el cumplimiento de los términos de referencia, conforme a lo indicado en el acápite relacionado al contenido de las ofertas de la presente sección de las bases.

ANEXO N° 4

DECLARACIÓN JURADA DE PLAZO DE PRESTACIÓN DEL SERVICIO DE CONSULTORÍA DE OBRA

Señores

[CONSIGNAR ÓRGANO ENCARGADO DE LAS CONTRATACIONES O COMITÉ DE SELECCIÓN, SEGÚN CORRESPONDA]

ADJUDICACIÓN SIMPLIFICADA N° [CONSIGNAR NOMENCLATURA DEL PROCEDIMIENTO]
Presente.-

Mediante el presente, con pleno conocimiento de las condiciones que se exigen en las bases del procedimiento de la referencia, me comprometo a prestar el servicio de consultoría de obra objeto del presente procedimiento de selección en el plazo de [CONSIGNAR EL PLAZO OFERTADO].

[CONSIGNAR CIUDAD Y FECHA]

.....
**Firma, Nombres y Apellidos del postor o
Representante legal o común, según corresponda**

ANEXO N° 5

PROMESA DE CONSORCIO

(Sólo para el caso en que un consorcio se presente como postor)

Señores

[CONSIGNAR ÓRGANO ENCARGADO DE LAS CONTRATACIONES O COMITÉ DE SELECCIÓN, SEGÚN CORRESPONDA]

ADJUDICACIÓN SIMPLIFICADA N° [CONSIGNAR NOMENCLATURA DEL PROCEDIMIENTO]

Presente.-

Los suscritos declaramos expresamente que hemos convenido en forma irrevocable, durante el lapso que dure el procedimiento de selección, para presentar una oferta conjunta a la **ADJUDICACIÓN SIMPLIFICADA N° [CONSIGNAR NOMENCLATURA DEL PROCEDIMIENTO]**.

Asimismo, en caso de obtener la buena pro, nos comprometemos a formalizar el contrato de consorcio, de conformidad con lo establecido por el artículo 140 del Reglamento de la Ley de Contrataciones del Estado, bajo las siguientes condiciones:

a) Integrantes del consorcio

1. [NOMBRE, DENOMINACIÓN O RAZÓN SOCIAL DEL CONSORCIADO 1].
2. [NOMBRE, DENOMINACIÓN O RAZÓN SOCIAL DEL CONSORCIADO 2].

b) Designamos a [CONSIGNAR NOMBRES Y APELLIDOS DEL REPRESENTANTE COMÚN], identificado con [CONSIGNAR TIPO DE DOCUMENTO DE IDENTIDAD] N° [CONSIGNAR NÚMERO DE DOCUMENTO DE IDENTIDAD], como representante común del consorcio para efectos de participar en todos los actos referidos al procedimiento de selección, suscripción y ejecución del contrato correspondiente con [CONSIGNAR NOMBRE DE LA ENTIDAD].

Asimismo, declaramos que el representante común del consorcio no se encuentra impedido, inhabilitado ni suspendido para contratar con el Estado.

c) Fijamos nuestro domicilio legal común en [.....].

d) Las obligaciones que corresponden a cada uno de los integrantes del consorcio son las siguientes:

1. OBLIGACIONES DE [NOMBRE, DENOMINACIÓN O RAZÓN SOCIAL DEL CONSORCIADO 1] [%]³¹

[DESCRIBIR LAS OBLIGACIONES DEL CONSORCIADO 1]

2. OBLIGACIONES DE [NOMBRE, DENOMINACIÓN O RAZÓN SOCIAL DEL CONSORCIADO 2] [%]³²

[DESCRIBIR LAS OBLIGACIONES DEL CONSORCIADO 2]

TOTAL OBLIGACIONES

100%³³

³¹ Consignar únicamente el porcentaje total de las obligaciones, el cual debe ser expresado en número entero, sin decimales.

³² Consignar únicamente el porcentaje total de las obligaciones, el cual debe ser expresado en número entero, sin decimales.

³³ Este porcentaje corresponde a la sumatoria de los porcentajes de las obligaciones de cada uno de los integrantes del consorcio.

[CONSIGNAR CIUDAD Y FECHA]

.....
Consortiado 1
Nombres, apellidos y firma del Consortiado 1
o de su Representante Legal
Tipo y N° de Documento de Identidad

.....
Consortiado 2
Nombres, apellidos y firma del Consortiado 2
o de su Representante Legal
Tipo y N° de Documento de Identidad

Importante

De conformidad con el artículo 52 del Reglamento, las firmas de los integrantes del consorcio deben ser legalizadas.

ANEXO N° 6

OFERTA ECONÓMICA

ÍTEM N° [INDICAR NÚMERO]

Señores

[CONSIGNAR ÓRGANO ENCARGADO DE LAS CONTRATACIONES O COMITÉ DE SELECCIÓN, SEGÚN CORRESPONDA]

ADJUDICACIÓN SIMPLIFICADA N° [CONSIGNAR NOMENCLATURA DEL PROCEDIMIENTO]

Presente.-

Es grato dirigirme a usted, para hacer de su conocimiento que, de acuerdo con las bases, mi oferta económica es la siguiente:

CONCEPTO	OFERTA ECONÓMICA
TOTAL	

La oferta económica [CONSIGNAR LA MONEDA DE LA CONVOCATORIA] incluye todos los tributos, seguros, transporte, inspecciones, pruebas y, de ser el caso, los costos laborales conforme a la legislación vigente, así como cualquier otro concepto que pueda tener incidencia sobre el costo del servicio de consultoría a contratar; excepto la de aquellos postores que gocen de alguna exoneración legal, no incluirán en su oferta económica los tributos respectivos.

[CONSIGNAR CIUDAD Y FECHA]

.....
**Firma, Nombres y Apellidos del postor o
Representante legal o común, según corresponda**

Importante

- *El postor debe consignar el monto total de la oferta económica, sin perjuicio, que de resultar favorecido con la buena pro, presente el detalle de precios unitarios y la estructura de costos para el perfeccionamiento del contrato.*
- *En caso que el postor reduzca su oferta, según lo previsto en el artículo 68 del Reglamento, debe presentar nuevamente este Anexo.*
- *El postor que goce de alguna exoneración legal, debe indicar que su oferta no incluye el tributo materia de la exoneración, debiendo incluir el siguiente texto:*

“Mi oferta no incluye [CONSIGNAR EL TRIBUTO MATERIA DE LA EXONERACIÓN]”.

Importante para la Entidad

- *En caso de procedimientos según relación de ítems, consignar lo siguiente:
“El postor debe presentar su oferta económica en documentos independientes, en los ítems que se presente”.*
- *En caso de contrataciones que conllevan la ejecución de prestaciones accesorias, consignar lo siguiente:
“El postor debe detallar en su oferta económica, el monto correspondiente a la prestación principal y las prestaciones accesorias”.*
- *Si durante la fase de actos preparatorios, las Entidades advierten que es posible la participación de proveedores que gozan del beneficio de la exoneración del IGV prevista en la Ley N° 27037,*

Ley de Promoción de la Inversión en la Amazonía, consignar lo siguiente:

*“La oferta económica de los postores que presenten la Declaración Jurada de cumplimiento de condiciones para la aplicación de la exoneración del IGV (**Anexo N° 7**), debe encontrarse dentro de los límites del valor referencial sin IGV”.*

Incluir las disposiciones, según corresponda. Una vez culminada la elaboración de las bases, las notas que no se incorporen deben ser eliminadas.

ANEXO N° 7

DECLARACIÓN JURADA DE CUMPLIMIENTO DE CONDICIONES PARA LA APLICACIÓN DE LA EXONERACIÓN DEL IGV

Señores

[CONSIGNAR ÓRGANO ENCARGADO DE LAS CONTRATACIONES O COMITÉ DE SELECCIÓN, SEGÚN CORRESPONDA]

ADJUDICACIÓN SIMPLIFICADA N° [CONSIGNAR NOMENCLATURA DEL PROCEDIMIENTO]

Presente.-

Mediante el presente el suscrito, postor y/o Representante Legal de [CONSIGNAR EN CASO DE SER PERSONA JURÍDICA], declaro bajo juramento que gozo del beneficio de la exoneración del IGV previsto en la Ley N° 27037, Ley de Promoción de la Inversión en la Amazonía, dado que cumplo con las condiciones siguientes:

- 1.- Que el domicilio fiscal de la empresa³⁴ se encuentra ubicada en la Amazonía y coincide con el lugar establecido como sede central (donde tiene su administración y lleva su contabilidad);
- 2.- Que la empresa se encuentra inscrita en las Oficinas Registrales de la Amazonía (exigible en caso de personas jurídicas);
- 3.- Que, al menos el setenta por ciento (70%) de los activos fijos de la empresa se encuentran en la Amazonía; y
- 4.- Que la empresa no presta servicios fuera de la Amazonía.

[CONSIGNAR CIUDAD Y FECHA]

.....
Firma, Nombres y Apellidos del postor o Representante legal, según corresponda

Importante

Cuando se trate de consorcios, esta declaración jurada será presentada por cada uno de los integrantes del consorcio, salvo que se trate de consorcios con contabilidad independiente, en cuyo caso debe ser suscrita por el representante común, debiendo indicar su condición de consorcio con contabilidad independiente y el número de RUC del consorcio.

³⁴ En el artículo 1 del "Reglamento de las Disposiciones Tributarias contenidas en la Ley de Promoción de la Inversión en la Amazonía" se define como "empresa" a las "Personas naturales, sociedades conyugales, sucesiones indivisas y personas consideradas jurídicas por la Ley del Impuesto a la Renta, generadoras de rentas de tercera categoría, ubicadas en la Amazonía. Las sociedades conyugales son aquéllas que ejerzan la opción prevista en el Artículo 16 de la Ley del Impuesto a la Renta."

ANEXO N° 8

EXPERIENCIA DEL POSTOR EN LA ESPECIALIDAD

Señores
[CONSIGNAR ÓRGANO ENCARGADO DE LAS CONTRATACIONES O COMITÉ DE SELECCIÓN, SEGÚN CORRESPONDA]
ADJUDICACIÓN SIMPLIFICADA N° [CONSIGNAR NOMENCLATURA DEL PROCEDIMIENTO]
Presente.-

Mediante el presente, el suscrito detalla la siguiente EXPERIENCIA EN LA ESPECIALIDAD:

Nº	CLIENTE	OBJETO DEL CONTRATO	Nº CONTRATO / O/S / COMPROBANTE DE PAGO	FECHA DEL CONTRATO O CP ³⁵	FECHA DE LA CONFORMIDAD DE SER EL CASO ³⁶	EXPERIENCIA PROVENIENTE ³⁷ DE:	MONEDA	IMPORTE ³⁸	TIPO DE CAMBIO VENTA ³⁹	MONTO FACTURADO ACUMULADO ⁴⁰
1										
2										
3										
4										

³⁵ Se refiere a la fecha de suscripción del contrato, de la emisión de la Orden de Servicios o de cancelación del comprobante de pago, según corresponda.

³⁶ Únicamente, cuando la fecha del perfeccionamiento del contrato, sea previa a los diez (10) años anteriores a la fecha de presentación de ofertas, caso en el cual el postor debe acreditar que la conformidad se emitió dentro de dicho periodo.

³⁷ Si el titular de la experiencia no es el postor, consignar si dicha experiencia corresponde a la matriz en caso que el postor sea sucursal, o fue transmitida por reorganización societaria, debiendo acompañar la documentación sustentatoria correspondiente. Al respecto, según la Opinión N° 216-2017/DTN “Considerando que la sociedad matriz y la sucursal constituyen la misma persona jurídica, la sucursal puede acreditar como suya la experiencia de su matriz”. Del mismo modo, según lo previsto en la Opinión N° 010-2013/DTN, “... en una operación de reorganización societaria que comprende tanto una fusión como una escisión, la sociedad resultante podrá acreditar como suya la experiencia de la sociedad incorporada o absorbida, que se extingue producto de la fusión; asimismo, si en virtud de la escisión se transfiere un bloque patrimonial consistente en una línea de negocio completa, la sociedad resultante podrá acreditar como suya la experiencia de la sociedad escindida, correspondiente a la línea de negocio transmitida. De esta manera, la sociedad resultante podrá emplear la experiencia transmitida, como consecuencia de la reorganización societaria antes descrita, en los futuros procesos de selección en los que participe”.

³⁸ Se refiere al monto del contrato ejecutado incluido adicionales y reducciones, de ser el caso.

³⁹ El tipo de cambio venta debe corresponder al publicado por la SBS correspondiente a la fecha de suscripción del contrato, de la emisión de la Orden de Servicios o de cancelación del comprobante de pago, según corresponda.

⁴⁰ Consignar en la moneda establecida en las bases.

Nº	CLIENTE	OBJETO DEL CONTRATO	Nº CONTRATO / O/S / COMPROBANTE DE PAGO	FECHA DEL CONTRATO O CP ³⁵	FECHA DE LA CONFORMIDAD DE SER EL CASO ³⁶	EXPERIENCIA PROVENIENTE ³⁷ DE:	MONEDA	IMPORTE ³⁸	TIPO DE CAMBIO VENTA ³⁹	MONTO FACTURADO ACUMULADO ⁴⁰
5										
6										
7										
8										
9										
10										
...										
20										
TOTAL										

[CONSIGNAR CIUDAD Y FECHA]

.....
Firma, Nombres y Apellidos del postor o
Representante legal o común, según corresponda

ANEXO N° 9

DECLARACIÓN JURADA (NUMERAL 49.4 DEL ARTÍCULO 49 DEL REGLAMENTO)

Señores

[CONSIGNAR ÓRGANO ENCARGADO DE LAS CONTRATACIONES O COMITÉ DE SELECCIÓN, SEGÚN CORRESPONDA]

ADJUDICACIÓN SIMPLIFICADA N° [CONSIGNAR NOMENCLATURA DEL PROCEDIMIENTO]

Presente.-

Mediante el presente el suscrito, postor y/o Representante Legal de [CONSIGNAR EN CASO DE SER PERSONA JURÍDICA], declaro que la experiencia que acredito de la empresa [CONSIGNAR LA DENOMINACIÓN DE LA PERSONA JURÍDICA] como consecuencia de una reorganización societaria, no se encuentra en el supuesto establecido en el numeral 49.4 del artículo 49 del Reglamento.

[CONSIGNAR CIUDAD Y FECHA]

.....
**Firma, Nombres y Apellidos del postor o
Representante legal, según corresponda**

Importante

A efectos de cautelar la veracidad de esta declaración, el postor puede verificar la información de la Relación de Proveedores Sancionados por el Tribunal de Contrataciones del Estado con Sanción Vigente en <http://portal.osce.gob.pe/rmp/content/relación-de-proveedores-sancionados>.

También le asiste dicha facultad al órgano encargado de las contrataciones o al órgano de la Entidad al que se le haya asignado la función de verificación de la oferta presentada por el postor ganador de la buena pro.

ANEXO N° 10

SOLICITUD DE BONIFICACIÓN DEL DIEZ POR CIENTO (10%) POR SERVICIOS PRESTADOS FUERA DE LA PROVINCIA DE LIMA Y CALLAO (DE SER EL CASO, SOLO PRESENTAR ESTA SOLICITUD EN EL ÍTEM [INCLUIR EN CASO CORRESPONDA, EN PROCEDIMIENTOS POR RELACIÓN DE ÍTEMS, CONSIGNANDO EL N° DEL ÍTEM O ÍTEMS CUYO VALOR REFERENCIAL NO SUPERA LOS DOSCIENTOS MIL SOLES (S/ 200,000.00)])

Señores
[CONSIGNAR ÓRGANO ENCARGADO DE LAS CONTRATACIONES O COMITÉ DE SELECCIÓN, SEGÚN CORRESPONDA]
ADJUDICACIÓN SIMPLIFICADA N° [CONSIGNAR NOMENCLATURA DEL PROCEDIMIENTO]
Presente.-

Mediante el presente el suscrito, postor y/o Representante Legal de [CONSIGNAR EN CASO DE SER PERSONA JURÍDICA], solicito la asignación de la bonificación del diez por ciento (10%) sobre el puntaje total en [EN EL CASO DE PROCEDIMIENTOS DE SELECCIÓN SEGÚN RELACIÓN DE ÍTEMS, CONSIGNAR EL ÍTEM O ÍTEMS, SEGÚN CORRESPONDA, EN LOS QUE SE SOLICITA LA BONIFICACIÓN] debido a que el domicilio de mi representada se encuentra ubicado en la provincia o provincia colindante donde se ejecuta la prestación.

[CONSIGNAR CIUDAD Y FECHA]

.....
Firma, Nombres y Apellidos del postor o Representante legal, según corresponda

Importante
<ul style="list-style-type: none">• Para asignar la bonificación, el órgano encargado de las contrataciones o el comité de selección, según corresponda, verifica el domicilio consignado por el postor en el Registro Nacional de Proveedores (RNP).• Para que el postor pueda acceder a la bonificación, debe cumplir con las condiciones establecidas en el literal f) del artículo 50 del Reglamento.

Importante
Cuando se trate de consorcios, la declaración jurada es la siguiente:

ANEXO N° 10

SOLICITUD DE BONIFICACIÓN DEL DIEZ POR CIENTO (10%) POR SERVICIOS PRESTADOS FUERA DE LA PROVINCIA DE LIMA Y CALLAO (DE SER EL CASO, SOLO PRESENTAR ESTA SOLICITUD EN EL ÍTEM [INCLUIR EN CASO CORRESPONDA, EN PROCEDIMIENTOS POR RELACIÓN DE ÍTEMS, CONSIGNANDO EL N° DEL ÍTEM O ÍTEMS CUYO VALOR REFERENCIAL NO SUPERA LOS DOSCIENTOS MIL SOLES (S/ 200,000.00)])

Señores

[CONSIGNAR ÓRGANO ENCARGADO DE LAS CONTRATACIONES O COMITÉ DE SELECCIÓN, SEGÚN CORRESPONDA]

ADJUDICACIÓN SIMPLIFICADA N° [CONSIGNAR NOMENCLATURA DEL PROCEDIMIENTO]

Presente.-

Mediante el presente el que se suscribe, [.....], representante común del consorcio [CONSIGNAR EL NOMBRE DEL CONSORCIO], solicito la asignación de la bonificación del diez por ciento (10%) sobre el puntaje total en [CONSIGNAR EL ÍTEM O ÍTEMS, SEGÚN CORRESPONDA, EN LOS QUE SE SOLICITA LA BONIFICACIÓN] debido a que los domicilios de todos los integrantes del consorcio se encuentran ubicados en la provincia o provincias colindantes donde se ejecuta la prestación.

[CONSIGNAR CIUDAD Y FECHA]

.....
**Firma, Nombres y Apellidos del representante
común del consorcio**

Importante

- *Para asignar la bonificación, el órgano encargado de las contrataciones o el comité de selección, según corresponda, verifica el domicilio consignado de los integrantes del consorcio, en el Registro Nacional de Proveedores (RNP).*
- *Para que un consorcio pueda acceder a la bonificación, cada uno de sus integrantes debe cumplir con las condiciones establecidas en el literal f) del artículo 50 del Reglamento.*

ANEXO N° 11

SOLICITUD DE BONIFICACIÓN DEL CINCO POR CIENTO (5%) POR TENER LA CONDICIÓN DE MICRO Y PEQUEÑA EMPRESA

Señores

[CONSIGNAR ÓRGANO ENCARGADO DE LAS CONTRATACIONES O COMITÉ DE SELECCIÓN, SEGÚN CORRESPONDA]

ADJUDICACIÓN SIMPLIFICADA N° [CONSIGNAR NOMENCLATURA DEL PROCEDIMIENTO]
Presente.-

Mediante el presente el suscrito, postor y/o Representante legal de [CONSIGNAR EN CASO DE SER PERSONA JURÍDICA], solicito la asignación de la bonificación del cinco por ciento (5%) sobre el puntaje total obtenido, debido a que mi representada cuenta con la condición de micro y pequeña empresa.

[CONSIGNAR CIUDAD Y FECHA]

.....
**Firma, Nombres y Apellidos del postor o
Representante legal o común, según corresponda**

Importante

- Para asignar la bonificación, el órgano encargado de las contrataciones o comité de selección, según corresponda, verifica la página web del Ministerio de Trabajo y Promoción del Empleo en la sección consulta de empresas acreditadas en el REMYPE en el link <http://www2.trabajo.gob.pe/servicios-en-linea-2-2/>.
- Para que un consorcio pueda acceder a la bonificación, cada uno de sus integrantes debe cumplir con la condición de micro y pequeña empresa.

ANEXO N° 12

**AUTORIZACIÓN DE NOTIFICACIÓN DE LA DECISIÓN DE LA ENTIDAD SOBRE LA
SOLICITUD DE AMPLIACIÓN DE PLAZO MEDIANTE MEDIOS ELECTRÓNICOS DE
COMUNICACIÓN**

(DOCUMENTO A PRESENTAR EN EL PERFECCIONAMIENTO DEL CONTRATO)

Señores

**[CONSIGNAR ÓRGANO ENCARGADO DE LAS CONTRATACIONES O COMITÉ DE SELECCIÓN,
SEGÚN CORRESPONDA]**

**ADJUDICACIÓN SIMPLIFICADA N° [CONSIGNAR NOMENCLATURA DEL PROCEDIMIENTO]
Presente.-**

El que se suscribe, [.....], postor adjudicado y/o Representante Legal de [CONSIGNAR EN CASO DE SER PERSONA JURÍDICA], identificado con [CONSIGNAR TIPO DE DOCUMENTO DE IDENTIDAD] N° [CONSIGNAR NÚMERO DE DOCUMENTO DE IDENTIDAD], autorizo que durante la ejecución del contrato se me notifique al correo electrónico [INDICAR EL CORREO ELECTRÓNICO] lo siguiente:

✓ Notificación de la decisión de la Entidad respecto a la solicitud de ampliación de plazo.

[CONSIGNAR CIUDAD Y FECHA]

.....
**Firma, Nombres y Apellidos del postor o
Representante legal o común, según
corresponda**

Importante

La notificación de la decisión de la Entidad respecto a la solicitud de ampliación de plazo se efectúa por medios electrónicos de comunicación, siempre que se cuente con la autorización correspondiente y sea posible obtener un acuse de recibo a través del mecanismo utilizado.