

**BASES ESTÁNDAR DE CONCURSO PÚBLICO
PARA LA CONTRATACIÓN DE SERVICIOS EN
GENERAL**
*(Decimosegunda Disposición Complementaria
Final del Reglamento)*

Aprobado mediante Directiva N° 001-2019-OSCE/CD



SUB DIRECCIÓN DE NORMATIVIDAD – DIRECCIÓN TÉCNICO NORMATIVA
ORGANISMO SUPERVISOR DE LAS CONTRATACIONES DEL ESTADO - OSCE



SIMBOLOGÍA UTILIZADA:

N°	Símbolo	Descripción
1	[ABC] / [.....]	La información solicitada dentro de los corchetes sombreados debe ser completada por la Entidad durante la elaboración de las bases.
2	[ABC] / [.....]	Es una indicación, o información que deberá ser completada por la Entidad con posterioridad al otorgamiento de la buena pro para el caso específico de la elaboración de la PROFORMA DEL CONTRATO; o por los proveedores, en el caso de los ANEXOS de la oferta.
3	Importante • Abc	Se refiere a consideraciones importantes a tener en cuenta por el comité de selección y por los proveedores.
4	Advertencia • Abc	Se refiere a advertencias a tener en cuenta por el comité de selección y por los proveedores.
5	Importante para la Entidad • Xyz	Se refiere a consideraciones importantes a tener en cuenta por el comité de selección y deben ser eliminadas una vez culminada la elaboración de las bases.

CARACTERÍSTICAS DEL DOCUMENTO:

Las bases estándar deben ser elaboradas en formato WORD, y deben tener las siguientes características:

N°	Características	Parámetros
1	Márgenes	Superior : 2.5 cm Inferior: 2.5 cm Izquierda: 2.5 cm Derecha: 2.5 cm
2	Fuente	Arial
3	Estilo de Fuente	Normal: Para el contenido en general Cursiva: Para el encabezado y pie de página Para las Consideraciones importantes (Ítem 3 del cuadro anterior)
4	Color de Fuente	Automático: Para el contenido en general Azul : Para las Consideraciones importantes (Ítem 3 del cuadro anterior)
5	Tamaño de Letra	16 : Para las dos primeras hojas de las Secciones General y Específica 11 : Para el nombre de los Capítulos. 10 : Para el cuerpo del documento en general 9 : Para el encabezado y pie de página Para el contenido de los cuadros, pudiendo variar, según la necesidad 8 : Para las Notas al pie
6	Alineación	Justificada: Para el contenido en general y notas al pie. Centrada : Para la primera página, los títulos de las Secciones y nombres de los Capítulos)
7	Interlineado	Sencillo
8	Espaciado	Anterior : 0 Posterior : 0
9	Subrayado	Para los nombres de las Secciones y para resaltar o hacer hincapié en algún concepto

INSTRUCCIONES DE USO:

- Una vez registrada la información solicitada dentro de los corchetes sombreados en gris, el texto deberá quedar en letra tamaño 10, con estilo normal, sin formato de negrita y sin sombrear.
- La nota **IMPORTANTE** no puede ser modificada ni eliminada en la Sección General. En el caso de la Sección Específica debe seguirse la instrucción que se indica en dicha nota.

Elaboradas en mayo 2019
Modificadas en junio, diciembre 2019, julio 2020, julio y diciembre 2021, junio y octubre 2022

BASES INTEGRADAS DE CONCURSO PÚBLICO PARA LA CONTRATACIÓN DE SERVICIOS EN GENERAL

CONCURSO PÚBLICO N°

004-2023-GRTC-CS

PRIMERA CONVOCATORIA

CONTRATACIÓN DE SERVICIO para la ejecución de la actividad¹

**“MANTENIMIENTO PERIÓDICO DE LA CARRETERA
DEPARTAMENTAL LO-104 TRAMO: EMP. LO.100(12 DE
OCTUBRE)-SOLDADO BARTRA. PTO GRAU-SANTA MARIA
DE NANAY-EMP. 103 (EL HUAMBE) KM 00+000 – 15+000,
DISTRITO DE SAN JUAN BAUTISTA, PROVINCIA DE
MAYNAS, DEPARTAMENTO DE LORETO”**



¹ De conformidad con la Decimosegunda Disposición Complementaria Final del Reglamento, estas bases se utilizan para la contratación de servicios a los que hace referencia el Decreto Supremo N° 034-2008-MTC, Reglamento Nacional de Gestión de Infraestructura Vial.

DEBER DE COLABORACIÓN

La Entidad y todo proveedor que se someta a las presentes Bases, sea como participante, postor y/o contratista, deben conducir su actuación conforme a los principios previstos en la Ley de Contrataciones del Estado.

En este contexto, se encuentran obligados a prestar su colaboración al OSCE y a la Secretaría Técnica de la Comisión de Defensa de la Libre Competencia del INDECOPI, en todo momento según corresponda a sus competencias, a fin de comunicar presuntos casos de fraude, colusión y corrupción por parte de los funcionarios y servidores de la Entidad, así como los proveedores y demás actores que participan en el proceso de contratación.

De igual forma, deben poner en conocimiento del OSCE y a la Secretaría Técnica de la Comisión de Defensa de la Libre Competencia del INDECOPI los indicios de conductas anticompetitivas que se presenten durante el proceso de contratación, en los términos del Decreto Legislativo N° 1034, "Ley de Represión de Conductas Anticompetitivas", o norma que la sustituya, así como las demás normas de la materia.

La Entidad y todo proveedor que se someta a las presentes Bases, sea como participante, postor y/o contratista del proceso de contratación deben permitir al OSCE o a la Secretaría Técnica de la Comisión de Defensa de la Libre Competencia del INDECOPI el acceso a la información referida a las contrataciones del Estado que sea requerida, prestar testimonio o absolución de posiciones que se requieran, entre otras formas de colaboración.



SECCIÓN GENERAL

DISPOSICIONES COMUNES DEL PROCEDIMIENTO DE SELECCIÓN

(ESTA SECCIÓN NO DEBE SER MODIFICADA EN NINGÚN EXTREMO, BAJO SANCIÓN DE NULIDAD)



CAPÍTULO I ETAPAS DEL PROCEDIMIENTO DE SELECCIÓN

1.1. REFERENCIAS

Cuando en el presente documento se mencione la palabra Ley, se entiende que se está haciendo referencia a la Ley N° 30225, Ley de Contrataciones del Estado, y cuando se mencione la palabra Reglamento, se entiende que se está haciendo referencia al Reglamento de la Ley de Contrataciones del Estado aprobado por Decreto Supremo N° 344-2018-EF.

Las referidas normas incluyen sus respectivas modificaciones, de ser el caso.

1.2. CONVOCATORIA

Se realiza a través de su publicación en el SEACE de conformidad con lo señalado en el artículo 54 del Reglamento, en la fecha señalada en el calendario del procedimiento de selección, debiendo adjuntar las bases y resumen ejecutivo.

1.3. REGISTRO DE PARTICIPANTES

El registro de participantes se realiza conforme al artículo 55 del Reglamento. En el caso de un consorcio, basta que se registre uno (1) de sus integrantes.

Importante

- Para registrarse como participante en un procedimiento de selección convocado por las Entidades del Estado Peruano, es necesario que los proveedores cuenten con inscripción vigente y estar habilitados ante el Registro Nacional de Proveedores (RNP) que administra el Organismo Supervisor de las Contrataciones del Estado (OSCE). Para obtener mayor información, se puede ingresar a la siguiente dirección electrónica: www.rnp.gob.pe.
- Los proveedores que deseen registrar su participación deben ingresar al SEACE utilizando su Certificado SEACE (usuario y contraseña). Asimismo, deben observar las instrucciones señaladas en el documento de orientación "Guía para el registro de participantes electrónico" publicado en <https://www2.seace.gob.pe/>.
- En caso los proveedores no cuenten con inscripción vigente en el RNP y/o se encuentren inhabilitados o suspendidos para ser participantes, postores y/o contratistas, el SEACE restringirá su registro, quedando a potestad de estos intentar nuevamente registrar su participación en el procedimiento de selección en cualquier otro momento, dentro del plazo establecido para dicha etapa, siempre que haya obtenido la vigencia de su inscripción o quedado sin efecto la sanción que le impuso el Tribunal de Contrataciones del Estado.

1.4. FORMULACIÓN DE CONSULTAS Y OBSERVACIONES A LAS BASES

La formulación de consultas y observaciones a las bases se efectúa de conformidad con lo establecido en los numerales 72.1 y 72.2 del artículo 72 del Reglamento.

Importante

No pueden formularse consultas ni observaciones respecto del contenido de una ficha de homologación aprobada, aun cuando el requerimiento haya sido homologado parcialmente respecto a las características técnicas y/o requisitos de calificación y/o condiciones de ejecución. Las consultas y observaciones que se formulan sobre el particular, se tienen como no presentadas.

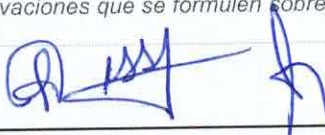

1.5. ABSOLUCIÓN DE CONSULTAS, OBSERVACIONES E INTEGRACIÓN DE BASES

La absolución de consultas, observaciones e integración de las bases se realizan conforme a las disposiciones previstas en los numerales 72.4 y 72.5 del artículo 72 del Reglamento.

Importante

- No se absolverán consultas y observaciones a las bases que se presenten en forma física.
- Cuando exista divergencia entre lo indicado en el pliego de absolución de consultas y observaciones y la integración de bases, prevalece lo absuelto en el referido pliego; sin perjuicio, del deslinde de responsabilidades correspondiente

1.6. ELEVACIÓN AL OSCE DEL PLIEGO DE ABSOLUCIÓN DE CONSULTAS Y OBSERVACIONES E INTEGRACIÓN DE BASES

Los cuestionamientos al pliego de absolución de consultas y observaciones así como a las bases integradas por supuestas vulneraciones a la normativa de contrataciones, a los principios que rigen la contratación pública u otra normativa que tenga relación con el objeto de la contratación, pueden ser elevados al OSCE de acuerdo a lo indicado en los numerales del 72.8 al 72.11 del artículo 72 del Reglamento.

La solicitud de elevación para emisión de Pronunciamiento se presenta ante la Entidad, la cual debe remitir al OSCE el expediente completo, de acuerdo a lo señalado en el artículo 124 del TUO de la Ley 27444, aprobado por Decreto Supremo N° 004-2019-JUS, al día hábil siguiente de recibida dicha solicitud.

Advertencia

La solicitud de elevación al OSCE de los cuestionamientos al pliego de absolución de consultas y observaciones, así como a las Bases integradas, se realiza de manera electrónica a través del SEACE, a partir de la oportunidad en que establezca el OSCE mediante comunicado.

Importante

Constituye infracción pasible de sanción según lo previsto en el literal n) del numeral 50.1 del artículo 50 de la Ley, presentar cuestionamientos maliciosos o manifiestamente infundados al pliego de absolución de consultas y/u observaciones.

1.7. FORMA DE PRESENTACIÓN DE OFERTAS

Las ofertas se presentan conforme lo establecido en el artículo 59 del Reglamento.

Las declaraciones juradas, formatos o formularios previstos en las bases que conforman la oferta deben estar debidamente firmados por el postor (firma manuscrita o digital, según la Ley N° 27269, Ley de Firmas y Certificados Digitales²). Los demás documentos deben ser visados por el postor. En el caso de persona jurídica, por su representante legal, apoderado o mandatario designado para dicho fin y, en el caso de persona natural, por este o su apoderado. No se acepta el pegado de la imagen de una firma o visto. Las ofertas se presentan foliadas.

Importante

- Los formularios electrónicos que se encuentran en el SEACE y que los proveedores deben llenar para presentar sus ofertas, tienen carácter de declaración jurada.

² Para mayor información sobre la normativa de firmas y certificados digitales ingresar a: <https://www.indecopi.gob.pe/web/firmas-digitales/firmar-y-certificados-digitales>

- *En caso la información contenida en los documentos escaneados que conforman la oferta no coincida con lo declarado a través del SEACE, prevalece la información declarada en los documentos escaneados.*
- *No se tomarán en cuenta las ofertas que se presenten en físico a la Entidad.*

1.8. PRESENTACIÓN Y APERTURA DE OFERTAS

El participante presentará su oferta de manera electrónica a través del SEACE, desde las 00:01 horas hasta las 23:59 horas del día establecido para el efecto en el cronograma del procedimiento; adjuntando el archivo digitalizado que contenga los documentos que conforman la oferta de acuerdo a lo requerido en las bases.

El participante debe verificar antes de su envío, bajo su responsabilidad, que el archivo pueda ser descargado y su contenido sea legible.

Importante

Los integrantes de un consorcio no pueden presentar ofertas individuales ni conformar más de un consorcio en un procedimiento de selección, o en un determinado ítem cuando se trate de procedimientos de selección según relación de ítems.

En la apertura electrónica de la oferta, el comité de selección, verifica la presentación de lo exigido en la sección específica de las bases, de conformidad con el numeral 73.2 del artículo 73 del Reglamento y determina si las ofertas responden a las características y/o requisitos y condiciones de los Términos de Referencia, detallados en la sección específica de las bases. De no cumplir con lo requerido, la oferta se considera no admitida.

Asimismo, el comité de selección declara no admitidas las ofertas que se encuentran por debajo del ochenta por ciento (80%) del valor referencial o que excedan el valor referencial.

1.9. EVALUACIÓN DE LAS OFERTAS

La evaluación de las ofertas se realiza conforme a lo establecido en el artículo 74 del Reglamento.

El desempate mediante sorteo se realiza de manera electrónica a través del SEACE.

1.10. CALIFICACIÓN DE OFERTAS

La calificación de las ofertas se realiza conforme a lo establecido en los numerales 75.1 y 75.2 del artículo 75 del Reglamento.

1.11. SUBSANACIÓN DE LAS OFERTAS

La subsanación de las ofertas se sujeta a lo establecido en el artículo 60 del Reglamento. El plazo que se otorgue para la subsanación no puede ser inferior a un (1) día hábil.

La solicitud de subsanación se realiza de manera electrónica a través del SEACE y será remitida al correo electrónico consignado por el postor al momento de realizar su inscripción en el RNP, siendo su responsabilidad el permanente seguimiento de las notificaciones a dicho correo. La notificación de la solicitud se entiende efectuada el día de su envío al correo electrónico.

La presentación de las subsanaciones se realiza a través del SEACE. No se tomará en cuenta la subsanación que se presente en físico a la Entidad.

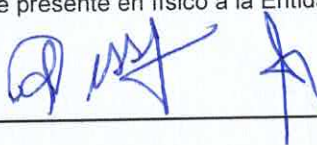

1.12. OTORGAMIENTO DE LA BUENA PRO

Definida la oferta ganadora, el comité de selección otorga la buena pro, mediante su publicación en el SEACE, incluyendo el cuadro comparativo y las actas debidamente motivadas de los resultados de la admisión, no admisión, evaluación, calificación, descalificación y el otorgamiento de la buena pro.

1.13. CONSENTIMIENTO DE LA BUENA PRO

Cuando se hayan presentado dos (2) o más ofertas, el consentimiento de la buena pro se produce a los ocho (8) días hábiles siguientes de la notificación de su otorgamiento, sin que los postores hayan ejercido el derecho de interponer el recurso de apelación.

En caso que se haya presentado una sola oferta, el consentimiento de la buena pro se produce el mismo día de la notificación de su otorgamiento.

El consentimiento del otorgamiento de la buena pro se publica en el SEACE al día hábil siguiente de producido.

Importante

Una vez consentido el otorgamiento de la buena pro, el órgano encargado de las contrataciones o el órgano de la Entidad al que se haya asignado tal función realiza la verificación de la oferta presentada por el postor ganador de la buena pro conforme lo establecido en el numeral 64.6 del artículo 64 del Reglamento.



CAPÍTULO II

SOLUCIÓN DE CONTROVERSIAS DURANTE EL PROCEDIMIENTO DE SELECCIÓN

2.1. RECURSO DE APELACIÓN

A través del recurso de apelación se pueden impugnar los actos dictados durante el desarrollo del procedimiento de selección hasta antes del perfeccionamiento del contrato.

El recurso de apelación se presenta ante y es resuelto por el Tribunal de Contrataciones del Estado.

Los actos que declaren la nulidad de oficio, la cancelación del procedimiento de selección y otros actos emitidos por el Titular de la Entidad que afecten la continuidad de este, se impugnan ante el Tribunal de Contrataciones del Estado.

Importante

- *Una vez otorgada la buena pro, el comité de selección, está en la obligación de permitir el acceso de los participantes y postores al expediente de contratación, salvo la información calificada como secreta, confidencial o reservada por la normativa de la materia, a más tardar dentro del día siguiente de haberse solicitado por escrito.*

Luego de otorgada la buena pro no se da a conocer las ofertas cuyos requisitos de calificación no fueron analizados y revisados por el comité de selección.

- *A efectos de recoger la información de su interés, los postores pueden valerse de distintos medios, tales como: (i) la lectura y/o toma de apuntes, (ii) la captura y almacenamiento de imágenes, e incluso (iii) pueden solicitar copia de la documentación obrante en el expediente, siendo que, en este último caso, la Entidad deberá entregar dicha documentación en el menor tiempo posible, previo pago por tal concepto.*
- *El recurso de apelación se presenta ante la Mesa de Partes del Tribunal o ante las oficinas desconcentradas del OSCE.*

2.2. PLAZOS DE INTERPOSICIÓN DEL RECURSO DE APELACIÓN

La apelación contra el otorgamiento de la buena pro o contra los actos dictados con anterioridad a ella se interpone dentro de los ocho (8) días hábiles siguientes de haberse notificado el otorgamiento de la buena pro.

La apelación contra los actos dictados con posterioridad al otorgamiento de la buena pro, contra la declaración de nulidad, cancelación y declaratoria de desierto del procedimiento, se interpone dentro de los ocho (8) días hábiles siguientes de haberse tomado conocimiento del acto que se desea impugnar.

CAPÍTULO III DEL CONTRATO

3.1. PERFECCIONAMIENTO DEL CONTRATO

Los plazos y el procedimiento para perfeccionar el contrato se realiza conforme a lo indicado en el artículo 141 del Reglamento.

Para perfeccionar el contrato, el postor ganador de la buena pro debe presentar los documentos señalados en el artículo 139 del Reglamento y los previstos en la sección específica de las bases.

3.2. GARANTÍAS

Las garantías que deben otorgar los postores y/o contratistas, según corresponda, son las de fiel cumplimiento del contrato y por los adelantos.

3.2.1. GARANTÍA DE FIEL CUMPLIMIENTO

Como requisito indispensable para perfeccionar el contrato, el postor ganador debe entregar a la Entidad la garantía de fiel cumplimiento del mismo por una suma equivalente al diez por ciento (10%) del monto del contrato original. Esta se mantiene vigente hasta la conformidad de la recepción de la prestación a cargo del contratista.

3.2.2. GARANTÍA DE FIEL CUMPLIMIENTO POR PRESTACIONES ACCESORIAS

En las contrataciones que conllevan la ejecución de prestaciones accesorias, tales como mantenimiento, reparación o actividades afines, se otorga una garantía adicional por una suma equivalente al diez por ciento (10%) del monto del contrato de la prestación accesorio, la misma que debe ser renovada periódicamente hasta el cumplimiento total de las obligaciones garantizadas.

Importante

- En los contratos derivados de procedimientos de selección por relación de ítems, cuando el monto del ítem adjudicado o la sumatoria de los montos de los ítems adjudicados sea igual o menor a doscientos mil Soles (S/ 200,000.00), no corresponde presentar garantía de fiel cumplimiento de contrato ni garantía de fiel cumplimiento por prestaciones accesorias, conforme a lo dispuesto en el literal a) del artículo 152 del Reglamento.
- En los contratos periódicos de prestación de servicios en general que celebren las Entidades con las micro y pequeñas empresas, estas últimas pueden otorgar como garantía de fiel cumplimiento el diez por ciento (10%) del monto del contrato, porcentaje que es retenido por la Entidad durante la primera mitad del número total de pagos a realizarse, de forma prorrateada en cada pago, con cargo a ser devuelto a la finalización del mismo, conforme lo establecen los numerales 149.4 y 149.5 del artículo 149 del Reglamento y numeral 151.2 del artículo 151 del Reglamento.

3.2.3. GARANTÍA POR ADELANTO

En caso se haya previsto en la sección específica de las bases la entrega de adelantos, el contratista debe presentar una garantía emitida por idéntico monto conforme a lo estipulado en el artículo 153 del Reglamento.

3.3. REQUISITOS DE LAS GARANTÍAS

Las garantías que se presenten deben ser incondicionales, solidarias, irrevocables y de realización automática en el país, al solo requerimiento de la Entidad. Asimismo, deben ser emitidas por empresas que se encuentren bajo la supervisión directa de la Superintendencia de

Banca, Seguros y Administradoras Privadas de Fondos de Pensiones y que cuenten con clasificación de riesgo B o superior. Asimismo, deben estar autorizadas para emitir garantías; o estar consideradas en la última lista de bancos extranjeros de primera categoría que periódicamente publica el Banco Central de Reserva del Perú.

Importante

Corresponde a la Entidad verificar que las garantías presentadas por el postor ganador de la buena pro y/o contratista cumplan con los requisitos y condiciones necesarios para su aceptación y eventual ejecución, sin perjuicio de la determinación de las responsabilidades funcionales que correspondan.

Advertencia

Los funcionarios de las Entidades no deben aceptar garantías emitidas bajo condiciones distintas a las establecidas en el presente numeral, debiendo tener en cuenta lo siguiente:

- 1. La clasificadora de riesgo que asigna la clasificación a la empresa que emite la garantía debe encontrarse listada en el portal web de la SBS (<http://www.sbs.gob.pe/sistema-financiero/clasificadoras-de-riesgo>).*
- 2. Se debe identificar en la página web de la clasificadora de riesgo respectiva, cuál es la clasificación vigente de la empresa que emite la garantía, considerando la vigencia a la fecha de emisión de la garantía.*
- 3. Para fines de lo establecido en el artículo 148 del Reglamento, la clasificación de riesgo B, incluye las clasificaciones B+ y B.*
- 4. Si la empresa que otorga la garantía cuenta con más de una clasificación de riesgo emitida por distintas empresas listadas en el portal web de la SBS, bastará que en una de ellas cumpla con la clasificación mínima establecida en el Reglamento.*

En caso exista alguna duda sobre la clasificación de riesgo asignada a la empresa emisora de la garantía, se deberá consultar a la clasificadora de riesgos respectiva.

De otro lado, además de cumplir con el requisito referido a la clasificación de riesgo, a efectos de verificar si la empresa emisora se encuentra autorizada por la SBS para emitir garantías, debe revisarse el portal web de dicha Entidad (<http://www.sbs.gob.pe/sistema-financiero/relacion-de-empresas-que-se-encuentran-autorizadas-a-emitar-cartas-fianza>).

Los funcionarios competentes deben verificar la autenticidad de la garantía a través de los mecanismos establecidos (consulta web, teléfono u otros) por la empresa emisora.

3.4. EJECUCIÓN DE GARANTÍAS

La Entidad puede solicitar la ejecución de las garantías conforme a los supuestos contemplados en el artículo 155 del Reglamento.

3.5. ADELANTOS

La Entidad puede entregar adelantos directos al contratista, los que en ningún caso exceden en conjunto del treinta por ciento (30%) del monto del contrato original, siempre que ello haya sido previsto en la sección específica de las bases.

3.6. PENALIDADES

3.6.1. PENALIDAD POR MORA EN LA EJECUCIÓN DE LA PRESTACIÓN

En caso de retraso injustificado del contratista en la ejecución de las prestaciones objeto del contrato, la Entidad le aplica automáticamente una penalidad por mora por cada día

de atraso, de conformidad con el artículo 162 del Reglamento.

3.6.2. OTRAS PENALIDADES

La Entidad puede establecer penalidades distintas a la mencionada en el numeral precedente, según lo previsto en el artículo 163 del Reglamento y lo indicado en la sección específica de las bases.

Estos dos tipos de penalidades se calculan en forma independiente y pueden alcanzar cada una un monto máximo equivalente al diez por ciento (10%) del monto del contrato vigente, o de ser el caso, del ítem que debió ejecutarse.

3.7. INCUMPLIMIENTO DEL CONTRATO

Las causales para la resolución del contrato, serán aplicadas de conformidad con el artículo 36 de la Ley y 164 del Reglamento.

3.8. PAGOS

El pago se realiza después de ejecutada la respectiva prestación, pudiendo contemplarse pagos a cuenta, según la forma establecida en la sección específica de las bases o en el contrato.

La Entidad paga las contraprestaciones pactadas a favor del contratista dentro de los diez (10) días calendario siguientes de otorgada la conformidad de los servicios, siempre que se verifiquen las condiciones establecidas en el contrato para ello, bajo responsabilidad del funcionario competente. La conformidad se emite en un plazo máximo de veinte (20) días de producida la recepción.

En el caso que se haya suscrito contrato con un consorcio, el pago se realizará de acuerdo a lo que se indique en el contrato de consorcio.

Advertencia

En caso de retraso en los pagos a cuenta o pago final por parte de la Entidad, salvo que se deba a caso fortuito o fuerza mayor, esta reconoce al contratista los intereses legales correspondientes, de conformidad con el artículo 39 de la Ley y 171 del Reglamento, debiendo repetir contra los responsables de la demora injustificada.

3.9. DISPOSICIONES FINALES

Todos los demás aspectos del presente procedimiento no contemplados en las bases se regirán supletoriamente por la Ley y su Reglamento, así como por las disposiciones legales vigentes.

SECCIÓN ESPECÍFICA

CONDICIONES ESPECIALES DEL PROCEDIMIENTO DE SELECCIÓN

(EN ESTA SECCIÓN LA ENTIDAD DEBERÁ COMPLETAR LA INFORMACIÓN EXIGIDA, DE ACUERDO A LAS
INSTRUCCIONES INDICADAS)



CAPÍTULO I GENERALIDADES

1.1. ENTIDAD CONVOCANTE

Nombre : GERENCIA REGIONAL DE TRANSPORTES Y
COMUNICACIONES – GRTC – L
RUC N° : 20408632146
Domicilio legal : AV. ABELARDO QUIÑONES KM. 3.5-SAN JUAN BAUTISTA-
MAYNAS-LORETO
Teléfono: : 065-260236
Correo electrónico: : grtc@regionloreto.gob.pe

1.2. OBJETO DE LA CONVOCATORIA

El presente procedimiento de selección tiene por objeto la contratación del servicio para la ejecución de la actividad: “MANTENIMIENTO PERIÓDICO DE LA CARRETERA DEPARTAMENTAL LO-104 TRAMO: EMP. LO.100(12 DE OCTUBRE)-SOLDADO BARTRA. PTO GRAU-SANTA MARIA DE NANAY-EMP. 103 (EL HUAMBE) KM 00+000 – 15+000, DISTRITO DE SAN JUAN BAUTISTA, PROVINCIA DE MAYNAS, DEPARTAMENTO DE LORETO”

1.3. EXPEDIENTE DE CONTRATACIÓN

El expediente de contratación fue aprobado mediante MEMORANDO N° 1108 - 2023-GRL/32-DRTC-OEA de fecha 31 de julio del 2023.

1.4. FUENTE DE FINANCIAMIENTO

RECURSOS ORDINARIOS

Importante

La fuente de financiamiento debe corresponder a aquella prevista en la Ley de Equilibrio Financiero del Presupuesto del Sector Público del año fiscal en el cual se convoca el procedimiento de selección.

1.5. SISTEMA DE CONTRATACIÓN

El presente procedimiento se rige por el sistema de A PRECIO UNITARIO, de acuerdo con lo establecido en el expediente de contratación respectivo.

1.6. ALCANCES DEL REQUERIMIENTO

El alcance de la prestación está definido en el Capítulo III de la presente sección de las bases.

1.7. PLAZO DE PRESTACIÓN DEL SERVICIO

Los servicios materia de la presente convocatoria se prestarán en el plazo de NOVENTA (90) DÍAS CALENDARIOS en concordancia con lo establecido en el expediente de contratación.

1.8. COSTO DE REPRODUCCIÓN Y ENTREGA DE BASES

Los participantes registrados tienen el derecho de recabar un ejemplar de las bases, para cuyo efecto deben cancelar CINCO y 00/100 SOLES (S/. 5.00), en caja de la Entidad, Sito en Av. Abelardo Quiñones Km. 3.5-San Juan Bautista-Maynas-Loreto.

Importante

El costo de entrega de un ejemplar de las bases no puede exceder el costo de su reproducción.

1.9. BASE LEGAL

- Constitución política del Perú.
- Ley N° 31638 Ley de Presupuesto del Sector Público para el Año Fiscal 2023
- Ley N° 31639 Ley de Equilibrio Financiero del Presupuesto del Sector Público para el Año Fiscal 2023
- Ley Orgánica de Gobiernos Regionales (Ley N° 27867).
- Ley N° 27446 Ley del Sistema Nacional de Evaluación de Impacto Ambiental.
- Ley N° 28611 Ley General del Ambiente.
- Reglamento Nacional de Gestión de Infraestructura Vial, aprobada con Decreto Supremo N° 34-2008-MTC.
- Manual de Carreteras, Mantenimiento o Conservación Vial, aprobado con Resolución directoral N° 008-2014-MTC/14 y actualizado mediante Resolución Directoral N° 008-2014-MTC/14.
- Decreto supremo N° 034-MTC/2021, Reglamento Nacional de Gestión de Infraestructura Vial
- Ley N°30225- Ley de Contrataciones del Estado, Reglamento y Modificaciones
- Decreto Supremo N°344 – 2018 – EF, que aprueba el Reglamento de la Ley de Contrataciones del Estado y modificatorias.
- Cualquier otra Normativa vigente que corresponda.

Las referidas normas incluyen sus respectivas modificaciones, de ser el caso.

CAPÍTULO II DEL PROCEDIMIENTO DE SELECCIÓN

2.1. CALENDARIO DEL PROCEDIMIENTO DE SELECCIÓN

Según el cronograma de la ficha de selección de la convocatoria publicada en el SEACE.

Importante

De conformidad con la vigesimosegunda Disposición Complementaria Final del Reglamento, en caso la Entidad (Ministerios y sus organismos públicos, programas o proyectos adscritos) haya difundido el requerimiento a través del SEACE siguiendo el procedimiento establecido en dicha disposición, no procede formular consultas u observaciones al requerimiento.

2.2. CONTENIDO DE LAS OFERTAS

La oferta contendrá, además de un índice de documentos³, la siguiente documentación:

2.2.1. Documentación de presentación obligatoria

2.2.1.1. Documentos para la admisión de la oferta

- Declaración jurada de datos del postor. (**Anexo N° 1**)
- Documento que acredite la representación de quien suscribe la oferta.

En caso de persona jurídica, copia del certificado de vigencia de poder del representante legal, apoderado o mandatario designado para tal efecto.

En caso de persona natural, copia del documento nacional de identidad o documento análogo, o del certificado de vigencia de poder otorgado por persona natural, del apoderado o mandatario, según corresponda.

En el caso de consorcios, este documento debe ser presentado por cada uno de los integrantes del consorcio que suscriba la promesa de consorcio, según corresponda.

Advertencia

De acuerdo con el artículo 4 del Decreto Legislativo N° 1246, las Entidades están prohibidas de exigir a los administrados o usuarios la información que puedan obtener directamente mediante la interoperabilidad a que se refieren los artículos 2 y 3 de dicho Decreto Legislativo. En esa medida, si la Entidad es usuaria de la Plataforma de Interoperabilidad del Estado – PIDE⁴ y siempre que el servicio web se encuentre activo en el Catálogo de Servicios de dicha plataforma, no corresponderá exigir el certificado de vigencia de poder y/o documento nacional de identidad.

- Declaración jurada de acuerdo con el literal b) del artículo 52 del Reglamento. (**Anexo N° 2**)
- Declaración jurada de cumplimiento de los Términos de Referencia contenidos en el numeral 3.1 del Capítulo III de la presente sección. (**Anexo N° 3**)

³ La omisión del índice no determina la no admisión de la oferta.

⁴ Para mayor información de las Entidades usuarias y del Catálogo de Servicios de la Plataforma de Interoperabilidad del Estado – PIDE ingresar al siguiente enlace <https://www.gobiernodigital.gob.pe/interoperabilidad/>

- e) Declaración jurada de plazo de prestación del servicio. **(Anexo N° 4)**⁵
- f) Promesa de consorcio con firmas legalizadas, de ser el caso, en la que se consigne los integrantes, el representante común, el domicilio común y las obligaciones a las que se compromete cada uno de los integrantes del consorcio así como el porcentaje equivalente a dichas obligaciones. **(Anexo N° 5)**
- g) El precio de la oferta en soles (S/.). Adjuntar obligatoriamente el **Anexo N° 6**.

El precio total de la oferta y los subtotales que lo componen son expresados con dos (2) decimales. Los precios unitarios pueden ser expresados con más de dos decimales.

Importante

- El comité de selección verifica la presentación de los documentos requeridos. De no cumplir con lo requerido, la oferta se considera no admitida.
- El comité de selección declara no admitidas las ofertas que no se encuentren dentro de los límites del valor referencial previstos en la Decimosegunda Disposición Complementaria Final del Reglamento.
- En caso de requerir estructura de costos o análisis de precios, esta se presenta para el perfeccionamiento del contrato.

2.2.1.2. Documentos para acreditar los requisitos de calificación

Incorporar en la oferta los documentos que acreditan los “**Requisitos de Calificación**” que se detallan en el numeral 3.2 del Capítulo III de la presente sección de las bases.

2.2.2. Documentación de presentación facultativa:

- a) Incorporar en la oferta los documentos que acreditan los “Factores de Evaluación” establecidos en el Capítulo IV de la presente sección de las bases, a efectos de obtener el puntaje previsto en dicho Capítulo para cada factor.
- b) Los postores que apliquen el beneficio de la exoneración del IGV previsto en la Ley N° 27037, Ley de Promoción de la Inversión en la Amazonía, deben presentar la Declaración Jurada de cumplimiento de condiciones para la aplicación de la exoneración del IGV (Anexo N° 7).

Advertencia

El comité de selección no podrá exigir al postor la presentación de documentos que no hayan sido indicados en los acápites “Documentos para la admisión de la oferta”, “Requisitos de calificación” y “Factores de evaluación”.

2.3. REQUISITOS PARA PERFECCIONAR EL CONTRATO

El postor ganador de la buena pro debe presentar los siguientes documentos para perfeccionar el contrato:

- a) Garantía de fiel cumplimiento del contrato
Nota: El postor adjudicado tiene la facultad de optar, como medio alternativo a la obligación de presentar la garantía de fiel cumplimiento, por la retención del monto total de la garantía correspondiente, ello de conformidad con el numeral 9.1 del artículo 9° del Decreto Legislativo N° 1553.

⁵ En caso de considerar como factor de evaluación la mejora del plazo de prestación del servicio, el plazo ofertado en dicho anexo servirá también para acreditar este factor.

- b) Garantía de fiel cumplimiento por prestaciones accesorias, de ser el caso.
- c) Contrato de consorcio con firmas legalizadas ante Notario de cada uno de los integrantes de ser el caso.
- d) Código de cuenta interbancaria (CCI) o, en el caso de proveedores no domiciliados, el número de su cuenta bancaria y la entidad bancaria en el exterior.
- e) Copia de la vigencia del poder del representante legal de la empresa que acredite que cuenta con facultades para perfeccionar el contrato, cuando corresponda.
- f) Copia de DNI del postor en caso de persona natural, o de su representante legal en caso de persona jurídica.

Advertencia

De acuerdo con el artículo 4 del Decreto Legislativo N° 1246, las Entidades están prohibidas de exigir a los administrados o usuarios la información que puedan obtener directamente mediante la interoperabilidad a que se refieren los artículos 2 y 3 de dicho Decreto Legislativo. En esa medida, si la Entidad es usuaria de la Plataforma de Interoperabilidad del Estado – PIDE⁶ y siempre que el servicio web se encuentre activo en el Catálogo de Servicios de dicha plataforma, no corresponderá exigir los documentos previstos en los literales e) y f).

- g) Domicilio para efectos de la notificación durante la ejecución del contrato.
- h) Autorización de notificación de la decisión de la Entidad sobre la solicitud de ampliación de plazo mediante medios electrónicos de comunicación⁷. **(Anexo N° 12)**
- i) Detalle de los precios unitarios del precio ofertado⁸.
- j) Estructura de costos.

Importante

- *En caso que el postor ganador de la buena pro sea un consorcio, las garantías que presente este para el perfeccionamiento del contrato, así como durante la ejecución contractual, de ser el caso, además de cumplir con las condiciones establecidas en el artículo 33 de la Ley y el artículo 148 del Reglamento, deben consignar expresamente el nombre completo o la denominación o razón social de los integrantes del consorcio, en calidad de garantizados, de lo contrario no podrán ser aceptadas por las Entidades. No se cumple el requisito antes indicado si se consigna únicamente la denominación del consorcio, conforme lo dispuesto en la Directiva "Participación de Proveedores en Consorcio en las Contrataciones del Estado".*
- *En los contratos periódicos de prestación de servicios en general que celebren las Entidades con las micro y pequeñas empresas, estas últimas pueden otorgar como garantía de fiel cumplimiento el diez por ciento (10%) del monto del contrato, porcentaje que es retenido por la Entidad durante la primera mitad del número total de pagos a realizarse, de forma prorrateada en cada pago, con cargo a ser devuelto a la finalización del mismo, conforme lo establece el numeral 149.4 del artículo 149 y el numeral 151.2 del artículo 151 del Reglamento. Para dicho efecto los postores deben encontrarse registrados en el REMYPE, consignando en la Declaración Jurada de Datos del Postor (Anexo N° 1) o en la solicitud de retención de la garantía durante el perfeccionamiento del contrato, que tienen la condición de MYPE, lo cual será verificado por la Entidad en el link <http://www2.trabajo.gob.pe/servicios-en-linea-2-2> opción consulta de empresas acreditadas en el REMYPE.*
- *En los contratos derivados de procedimientos de selección por relación de ítems, cuando el monto del ítem adjudicado o la sumatoria de los montos de los ítems adjudicados sea igual o menor a doscientos mil Soles (S/ 200,000.00), no corresponde presentar garantía de fiel cumplimiento de contrato ni garantía de fiel cumplimiento por prestaciones accesorias, conforme a lo dispuesto en el literal a) del artículo 152 del Reglamento.*

⁶ Para mayor información de las Entidades usuarias de la Plataforma de Interoperabilidad del Estado – PIDE ingresar al siguiente enlace <https://www.gobiernodigital.gob.pe/interoperabilidad/>

⁷ En tanto se implemente la funcionalidad en el SEACE, de conformidad con la Primera Disposición Complementaria Transitoria del Decreto Supremo N° 234-2022-EF.

⁸ Incluir solo en caso de la contratación bajo el sistema a suma alzada.

Importante

- Corresponde a la Entidad verificar que las garantías presentadas por el postor ganador de la buena pro cumplan con los requisitos y condiciones necesarios para su aceptación y eventual ejecución, sin perjuicio de la determinación de las responsabilidades funcionales que correspondan.
- De conformidad con el Reglamento Consular del Perú aprobado mediante Decreto Supremo N° 076-2005-RE para que los documentos públicos y privados extendidos en el exterior tengan validez en el Perú, deben estar legalizados por los funcionarios consulares peruanos y refrendados por el Ministerio de Relaciones Exteriores del Perú, salvo que se trate de documentos públicos emitidos en países que formen parte del Convenio de la Apostilla, en cuyo caso bastará con que estos cuenten con la Apostilla de la Haya⁹.
- La Entidad no puede exigir documentación o información adicional a la consignada en el presente numeral para el perfeccionamiento del contrato.

2.4. PERFECCIONAMIENTO DEL CONTRATO

El contrato se perfecciona con la suscripción del documento que lo contiene. Para dicho efecto el postor ganador de la buena pro, dentro del plazo previsto en el artículo 141 del Reglamento, debe presentar la documentación requerida en Mesa de Partes de la Gerencia Regional de Transportes y Comunicaciones. Sito en Av. Abelardo Quiñones Km. 3.5.- San Juan Bautista-Maynas-Loreto.

Importante

En el caso de procedimientos de selección por relación de ítems, se puede perfeccionar el contrato con la suscripción del documento o con la recepción de una orden de servicios, cuando el monto del valor referencial del ítem no supere los doscientos mil Soles (S/ 200,000.00).

2.5. ADELANTOS

No se otorgará adelantos.

2.6. FORMA DE PAGO

La Entidad realizará el pago de la contraprestación pactada a favor del contratista en PAGOS MENSUALES.

PAGO	DESCRIPCIÓN
Primer Pago	El 20% del monto total del servicio vigente, dentro de los 15 días calendarios siguientes de otorgada la conformidad del Informe Técnico N° 1.
Segundo Pago	El 20% del monto total del servicio vigente, dentro de los 15 días calendarios siguientes de otorgada la conformidad del Informe Técnico N° 2.
Tercer Pago	El 20% del monto total del servicio vigente, dentro de los 15 días calendarios siguientes de otorgada la conformidad del Informe Técnico N° 3.
Cuarto Pago	El 20% del monto total del servicio vigente, dentro de los 15 días calendarios siguientes de otorgada la conformidad del Informe Técnico N° 4.
Quinto Pago	El 20% del monto total del servicio vigente, dentro de los 15 días calendarios siguientes de otorgada la conformidad del Informe Técnico N° 5.

Nota: El porcentaje de pago es de manera referencial; pudiendo ser este de acuerdo a la

⁹ Según lo previsto en la Opinión N° 009-2016/DTN.

cantidad de metrados ejecutados (Según Avance Físico del Servicio)

Para efectos del pago de las contraprestaciones ejecutadas por el contratista, la Entidad debe contar con la siguiente documentación:

- Informe del funcionario responsable de la Dirección Ejecutiva de Infraestructura Vial-Sub Dirección de Estudios y supervisión. Emitiendo la conformidad de la prestación efectuada.
- Comprobante de pago.
- Copia del contrato suscrito.

Dicha documentación se debe presentar en mesa de partes de la Dirección Regional de Transportes y Comunicaciones. Sito en Av. Abelardo Quiñones Km. 3.5 - San Juan Bautista-Maynas-Loreto. En el Horario de 7:00 a 15:00 horas.

2.7. REAJUSTE DE LOS PAGOS

No Aplica

Importante

Tanto la elaboración como la aplicación de las fórmulas de reajuste polinómicas se sujetan a lo dispuesto en el Decreto Supremo N° 011-79-VC y sus modificatorias, ampliatorias y complementarias.

CAPÍTULO III REQUERIMIENTO



"AÑO DE LA UNIDAD, LA PAZ Y EL DESARROLLO"

TÉRMINOS DE REFERENCIA



1° CONSIDERACIONES GENERALES

1.1. DENOMINACIÓN DE LA CONTRATACIÓN

Contratación del Servicio para la Ejecución del "MANTENIMIENTO PERIÓDICO DE LA CARRETERA DEPARTAMENTAL LO-104 TRAMO: EMP. LO.100(12 DE OCTUBRE)-SOLDADO BARTRA. PTO GRAU-SANTA MARIA DE NANAY-EMP. 103 (EL HUAMBE) KM 00+000 – 15+000, DISTRITO DE SAN JUAN BAUTISTA, PROVINCIA DE MAYNAS, DEPARTAMENTO DE LORETO".

1.2. FINALIDAD PÚBLICA

El presente servicio está orientado al mantenimiento periódico de la red vial departamental no pavimentada – LO-104 TRAMO: EMP. LO.100(12 DE OCTUBRE)-SOLDADO BARTRA. PTO GRAU-SANTA MARIA DE NANAY-EMP. 103 (EL HUAMBE) KM 00+000 – 15+000, DISTRITO DE SAN JUAN BAUTISTA, PROVINCIA DE MAYNAS, DEPARTAMENTO DE LORETO, para tener en buen estado las condiciones físicas de los diferentes elementos que constituyen la vía y, de esta manera garantizar que el transporte sea cómodo, seguro y económico, preservando el capital ya invertido y evitar mayor deterioro, beneficiando directamente a los moradores y repercutiendo en forma positiva en la calidad de vida de la población.

1.3. ANTECEDENTES

El tema del mantenimiento vial, en términos generales, requiere de un cambio cultural en las organizaciones encargadas, empezando por el reconocimiento de su importancia por parte de quienes toman las decisiones para asignar los recursos financieros de los diversos sectores y progresivamente ir consolidando un manejo operativo técnico riguroso, por personal calificado, para la ejecución planificada de las obras y de las actividades específicas de mantenimiento. En estos aspectos, se reconoce que el mantenimiento de los caminos requiere de políticas institucionales estables, de planificación, organización, tecnología apropiada, recursos financieros suficientes y oportunos, personal calificado, para lograr eficiencia, eficacia y alta productividad.

La Red Vial Departamental No Pavimentada LO-104 TRAMO: EMP. LO.100(12 DE OCTUBRE)-SOLDADO BARTRA. PTO GRAU-SANTA MARIA DE NANAY-EMP. 103 (EL HUAMBE) KM 00+000 – 15+000, DISTRITO DE SAN JUAN BAUTISTA, PROVINCIA DE MAYNAS, DEPARTAMENTO DE LORETO, ha alcanzado un estado deficiente de transitabilidad, por una inadecuada atención en los programas de mantenimiento vial, destinándose limitados recursos financieros con ausencia de proyectos de gestión vial lo que genera un creciente deterioro de las características físicas de las carreteras departamentales. Ante esta situación, los pobladores ejecutaron una serie de gestiones ante las autoridades locales, a fin de contar con una adecuada vía de comunicación que permita acceder a los mercados de consumo regional.

Dicha problemática ha hecho que la Gerencia Regional de Transportes y Comunicaciones (GRTC), dentro de su proyección de inversiones para el mejoramiento del ornato y atracción Turística del Distrito, tiene programado ejecutar en su plan de inversiones del año 2023, el Proyecto de "MANTENIMIENTO PERIÓDICO DE LA CARRETERA DEPARTAMENTAL LO-104 TRAMO: EMP. LO.100(12 DE OCTUBRE)-SOLDADO BARTRA. PTO GRAU-SANTA MARIA DE NANAY-EMP. 103 (EL HUAMBE) KM 00+000 – 15+000, DISTRITO DE SAN JUAN BAUTISTA, PROVINCIA DE MAYNAS, DEPARTAMENTO DE LORETO", con esta obra se estará conservando la infraestructura vial urbana del Distrito de San Juan, lo cual a su vez contribuye a potenciar los lugares próximos a este proyecto.

1.4. OBJETIVOS DE LA CONTRATACIÓN

Av: Abelardo Quiñones Km 3.5

Tel: (965) 26-0236 A28



**SUB DIRECCIÓN DE
ESTUDIOS Y SUPERVISIÓN**



"AÑO DE LA UNIDAD, LA PAZ Y EL DESARROLLO"

1.4.1 OBJETIVO GENERAL

El presente requerimiento tiene como objeto la contratación para la ejecución del servicio:
**"MANTENIMIENTO PERIÓDICO DE LA CARRETERA DEPARTAMENTAL LO-104
TRAMO: EMP. LO.100(12 DE OCTUBRE)-SOLDADO BARTRA. PTO GRAU-SANTA
MARIA DE NANAY-EMP. 103 (EL HUAMBE) KM 00+000 – 15+000, DISTRITO DE SAN
JUAN BAUTISTA, PROVINCIA DE MAYNAS, DEPARTAMENTO DE LORETO".**

1.4.2 OBJETIVOS ESPECÍFICOS

- Dar prioridad a la conservación preventiva de las carreteras para evitar que se produzca su deterioro acelerado.
- Lograr la disminución de los costos globales.
- Llevar recursos económicos a las zonas rurales del país.
- Contribuir a la generación de empleo productivo.
- Mejorar la calidad de vida.
- Disminuir la migración del campo a la ciudad

1.5. BASE LEGAL

- Constitución política del Perú.
- Ley N° 31638, Ley de Presupuesto del Sector Público para el Año Fiscal 2023.
- Conservar en buen estado las condiciones físicas de los diferentes elementos que constituyen la vía.
- Ley Orgánica de Gobiernos Regionales (Ley N° 27867).
- Ley N° 27446 Ley del Sistema Nacional de Evaluación de Impacto Ambiental.
- Ley N° 28611 Ley General del Ambiente.
- Reglamento Nacional de Gestión de Infraestructura Vial, aprobada con Decreto Supremo N° 34-2008-MTC.
- "Manual de Carreteras: Especificaciones Técnicas Generales para Construcción (EG-2013). Actualizado a junio 2013 mediante la Resolución Directoral N° 22-2013-MTC/14 (07.08.2013).
- Decreto supremo N° 034-MTC/2021, Reglamento Nacional de Gestión de Infraestructura Vial
- Cualquier otra Normativa vigente que corresponda.
- Garantizar que el transporte sea cómodo, seguro y económico
- Ley N°30225- Ley de Contrataciones del Estado, Reglamento y Modificaciones
- CONVENIO N° 391-2023-MTC
- Resolución Directoral N°051-2022 MTC/2021, Directiva N° 001-2022-MTC/2021, Directiva para la gestión y propuesta anual de programación de recursos para el mantenimiento de la infraestructura de las GR y GL

1.6. UBICACIÓN DEL SERVICIO

El proyecto de Mantenimiento Periódico de la red vial Departamental no Pavimentado está en la jurisdicción de los Distritos de San Juan Bautista, de la Provincia de Maynas y Departamento de Loreto, en Selva Baja, al Sur de la Ciudad de Iquitos, Provincia de Maynas, Región de Loreto, y a una altura de 150 m.s.n.m., con una dirección NE – SO.

La Carretera Departamental no Pavimentada en estudio tiene su punto inicial en la progresiva 0+000 de la Ruta- LO=104, geográficamente inicia en las coordenadas Norte: 9539125.00; Este: 669369.00 del sistema UTM WGS-84, zona 18 Este y pasa por la localidad centro poblado "El Huambe" aproximadamente en la progresiva 1+500 de la Carretera Departamental no Pavimentada de la ruta LO=104, geográficamente finaliza en el km. 15.00 de coordenadas Norte: 9543086.00; Este: 655312.00, se ha determinado que es necesario el mantenimiento con la finalidad de contar con una adecuada vía de comunicación que permita acceder a los mercados de consumo regional.

[Handwritten signatures and initials]



**SUB DIRECCIÓN DE
ESTUDIOS Y SUPERVISION**



"AÑO DE LA UNIDAD, LA PAZ Y EL DESARROLLO"

2. ALCANCES Y DESCRIPCION DEL SERVICIO

Teniendo oportunidades los pequeños agricultores, a pesar de sus reconocidas restricciones, tienen reales posibilidades de mejorar en forma muy significativa su producción, productividad y organización, y como consecuencia, sus ingresos; es decir, que pueden lograr su desarrollo económico. No obstante, ello no es suficiente; alcanzar dicho desarrollo es solamente un medio (y en cierto modo una estrategia) para conseguir el objetivo último que es el desarrollo rural, entendido como el mejoramiento de las condiciones económicas, sociales, culturales y políticas de todos los habitantes de nuestra región Loreto.

En ese sentido; se ejecutará las siguiente Actividades: conservación y mantenimiento de plataforma de la carretera departamental no pavimentada con una longitud de 15.00 km, para uso vehicular y peatonal cuyo sistema consiste básicamente en un camino peatonal, cuenta con un material asentados en terrenos arenosos y arcillosos. Para ejecución del mantenimiento periódico se utilizará; Perfilado De Taludes, Perfilado De La Superficie Con Aporte De Material, Recuperación De La Superficie De Rodadura, Reparación De Zanjias De Drenaje, Reparación Mayor De Alcantarillas.

La Ruta LO-104 existente es de 15.00 km. se rehabilitará el total de tramo, lo que hace 100.00% de la vía existente a intervenir.

En la presente Actividad se está programando los trabajos de mantenimiento y conservación, de tal manera que la carretera brinde seguridad y transitabilidad permanente.

La buena conservación de esta carretera aumenta el crecimiento económico de nuestra región.

La solución de esta necesidad permitirá el desarrollo y bienestar socio- económico directa e indirecta favoreciendo, a la reducción de la pobreza y extrema pobreza de los pobladores, incrementando el desprendimiento de los máximos esfuerzos para seguir manejando sosteniblemente nuestros recursos naturales (agua, suelo, bosque, fauna etc.)

ACTIVIDADES A DESARROLLARSE EN LA PRESTACIÓN DEL SERVICIO

ITEM	DESCRIPCION	UNID.	PARCIAL		TOTAL
01.00.00	PRELIMINARES				
01.01.00	MOVILIZACION Y DESMOVILIZACION DE MAQUINARIAS Y EQUIPOS	GLB	-----	-----	1,00
02.00.00	CONSERVACION DE LA PLATAFORMA Y TALUDES				
02.01.00	PERFILADO DE TALUDES	M2	5.000,00	-----	5.000,00
03.00.00	CONSERVACION DE CALZADA EN AFIRMADO				
03.01.00	PERFILADO DE LA SUPERFICIE CON APORTE DE MATERIAL.	M3	-----	626,00	626,00
03.02.00	RECUPERACION DE LA SUPERFICIE DE RODADURA.	M3	-----	6.000,00	6.000,00
04.00.00	CONSERVACION DE DRENAJE SUPERFICIAL				
04.01.00	REPARACION DE ZANJAS DE DRENAJE	M3	-----	200,00	200,00
05.00.00	CONSERVACION DE PUENTES				
05.01.00	REPARACION MAYOR DE ALCANTARILLAS	ML	-----	-----	25,00

[Handwritten signature]



**SUB DIRECCIÓN DE
ESTUDIOS Y SUPERVISIÓN**



"AÑO DE LA UNIDAD, LA PAZ Y EL DESARROLLO"

- Estas actividades fueron seleccionadas del Manual de Carreteras: Mantenimiento o Conservación Vial, aprobado con Resolución Directoral N° 08-2014-MTC/14 del 27.03.2014. E Incorporación de parte IV RD. 05-2016-MTC/14, de acuerdo a las necesidades que se deben ejecutar en la vía pavimentada.

3. PROCEDIMIENTO DE LAS ACTIVIDADES PROGRAMADAS

1.0 OBRAS PRELIMINARES

1.01 MOVILIZACIÓN Y DESMOVILIZACIÓN

Descripción

Este trabajo consiste en el traslado de personal, equipo, materiales, campamentos y otros que sean necesarios, al lugar en que desarrollará el proyecto de conservación vial antes de iniciar y al finalizar el periodo de los trabajos de conservación vial. La movilización incluye la obtención y pago de permisos y seguros.

Consideraciones generales

El traslado del equipo pesado se puede efectuar en camiones de cama baja, mientras que el equipo liviano puede trasladarse por sus propios medios, llevando el equipo liviano no autopropulsado como herramientas, martillos neumáticos, vibradores, etc.

El Contratista antes de transportar el equipo mecánico ofertado al sitio de la obra deberá someterlo a inspección la entidad contratante dentro de los 30 días después de otorgada la buena pro. Este equipo será revisado por el supervisor en la obra y de no encontrarlo satisfactorio en cuanto a su condición y operatividad deberá rechazarlo, en cuyo caso el contratista deberá reemplazarlo por otro similar en buenas condiciones de operación. El rechazo del equipo no podrá generar ningún reclamo por parte del contratista.

Si el contratista opta por transportar un equipo diferente al ofertado, éste no será valorizado por el supervisor.

El contratista no podrá retirar de la obra ningún equipo sin autorización escrita del supervisor.

Medición

La movilización se medirá en forma global. El equipo a considerar en la medición será solamente el que ofertó el contratista en el proceso de licitación.

Pago

Las cantidades aceptadas y medidas como se indican a continuación serán pagadas al precio de contrato de la sección 101 "movilización y desmovilización", del presente Manual. El pago constituirá compensación total por los trabajos prescritos en esta sección y según la subsección 07.05 del Manual de Carreteras. Especificaciones Técnicas Generales para Construcción, vigente.

Sección	Item de pago	Unidad de pago
1.01	Movilización y desmovilización	Global (glb)

2.00 CONSERVACION DE LA PLATAFORMA Y TALUDES

2.01 PERFILADO DE TALUDES

Descripción

Este trabajo consiste en uniformizar los taludes que presentan irregularidades superficiales empleando equipo y herramientas manuales, de tal manera que permanezcan, en lo posible, estables y sin procesos erosivos severos.

El objetivo es mantener el talud con una inclinación estable, sin que se produzcan caídas de material o de piedras constantemente o evitar que se puedan generar deslizamientos que puedan afectar la seguridad de los usuarios. Además, se pretende lograr una buena apariencia visual y mejorar el aspecto ambiental.

Materiales

Para la ejecución de esta actividad no se requiere el suministro de materiales.

Equipo y herramientas

Para la ejecución de esta actividad, se requiere por lo general, motoniveladora, excavadora, cargador frontal, camiones volquetes y herramientas tales como, lompas, rastrillos, carretillas,

[Handwritten signatures and initials]



**SUB DIRECCIÓN DE
ESTUDIOS Y SUPERVISIÓN**



"AÑO DE LA UNIDAD, LA PAZ Y EL DESARROLLO"

entre otros.

Procedimiento de ejecución:

El procedimiento general es el siguiente:

1. Colocar señales preventivas y dispositivos de seguridad, que garanticen la ejecución segura de los trabajos y el ordenamiento del tránsito sin riesgos de accidentes durante el tiempo requerido.
2. El personal debe contar con los uniformes, y todo el equipo de protección personal de acuerdo con las normas establecidas vigentes sobre la materia.
3. Tomar fotografías de casos sobresalientes y/o representativos.
4. Desquinchar y peinar el talud con equipo, complementando la actividad con herramientas manuales, en los casos que resulte necesario o en sitios donde no pueda operar el equipo.
5. Limpiar y depositar los materiales excedentes en los DME autorizados.
6. Al terminar los trabajos, retirar las señales y dispositivos de seguridad.



Aceptación de los trabajos

La supervisión aceptará los trabajos cuando compruebe que se han realizado satisfacción.

Medición

La medición se realizará por metro cuadrado (m²) con aproximación a la décima, de perfilado de taludes, o la correspondiente al indicador de conservación o al indicador de nivel de servicio, según el caso.

Pago

Se pagará según el precio unitario del contrato o el cumplimiento del indicador de conservación o el indicador de nivel de servicio.

C

Sección	Ítem de pago	Unidad de pago
2.01	Perfilado de taludes	Metro cuadrado (m ²)

La suma indicada en cada ítem, o precio unitario, deberá cubrir todos los gastos de equipo, mano de obra y herramientas, incluyendo los costos de carga, descarga y transporte, así como todo aquello que sea necesario para la ejecución satisfactoria de la actividad.

3.00 CONSERVACION DE CALZADA EN AFIRMADO

3.01 PERFILADO DE LA SUPERFICIE CON APOORTE DE MATERIAL

Descripción

Este trabajo consiste en la reposición del material de la capa de rodadura que se ha perdido por desgaste, erosión etc. El trabajo incluye la escarificación, la conformación y la compactación del material apropiado de aporte. El objetivo del trabajo consiste en mejorar la capa de rodadura, recuperar la rasante, el bombeo original de la carretera en tramos de longitud apreciables.

Materiales

Se necesitará un material de afirmado conforme con lo especificado en la subsección 301.02 del Manual de Carreteras: Especificaciones Técnicas Generales para Construcción, vigente.

[Handwritten signature]



Gerencia Regional de Transportes y Comunicaciones

GRTC

GERENCIA REGIONAL DE TRANSPORTES Y COMUNICACIONES



SUB DIRECCIÓN DE ESTUDIOS Y SUPERVISIÓN



"AÑO DE LA UNIDAD, LA PAZ Y EL DESARROLLO"

Equipos y herramientas

Por lo general, el equipo consiste en, motoniveladora con escarificador, volquete, cargador frontal, rodillo liso o neumático según el tipo de material que constituye la rasante, cisterna de agua, equipo de bombeo de agua, así como las herramientas de mano y equipo de transporte necesarios.

Procedimiento de ejecución

De un modo general este trabajo debe realizarse conjuntamente con el mantenimiento del drenaje lateral, una vez al año antes de la estación de lluvia según en qué región se esté trabajando. Antes de empezar las actividades el contratista colocará las señales preventivas reglamentarias para garantizar la seguridad del personal de la obra y los usuarios de la carretera, según el especificado en la sección 103 del Manual de Carreteras: Especificaciones Técnicas Generales para Construcción, vigente. Con fines de no estorbar el tráfico, la zona en que se desarrollarán los trabajos no deberá ser muy larga (menor que 1,000 metros). El contratista estará autorizado en abrir más de un frente de trabajo con la condición de que se mantenga una distancia mínima de 1 kilómetro entre el fin de un frente y el inicio del siguiente. El paso del tránsito por la mitad de la carretera en que no se trabaja, será regularizado por peones con banderines.

El eje de la carretera será materializado poniendo una estaca cada 20 metros en recta y 10 metros en curvas cerradas. El topógrafo hará un levantamiento de la rasante antes de realizar los trabajos. El levantamiento topográfico luego de su verificación y aprobación por el ingeniero supervisor será la única base de pago de cantidad.

La superficie a perfilar, será escarificada con la cuchilla de la moto niveladora o con el escarificador, según la dureza de la capa de rodadura. Se inclinará la cuchilla siguiendo la pendiente transversal originalmente diseñada, siendo el punto de referencia el eje de la carretera. La profundidad de la escarificación no deberá exceder 15 centímetros. La profundidad de escarificación variará según la calidad del material de superficie y la regularidad de la rasante. Los materiales de la rasante de mala calidad (Bolsas de arcillas plásticas, materiales orgánicos) si los hay serán eliminados y acarreados a un botadero según las instrucciones del ingeniero supervisor.

Los materiales sueltos aceptables serán luego nivelados en la superficie de la carretera evitando la contaminación por los materiales ajenos de baja calidad. Por consiguiente, el trabajo de perfilado deberá desarrollarse después de la limpieza de las bermas.

El contratista colocará y nivelará el material de aporte de tal manera que se logre después de la compactación el espesor de capa de rodadura definido por el ingeniero supervisor o los planos. Se humedecerán los materiales sueltos de tal modo que se evite la formación de polvo así como de lodo. Las piedras de tamaño mayor que 10 centímetros serán eliminados manualmente. Luego de lograr una humedad adecuada, se compactará la capa de material con un rodillo liso o un rodillo neumático en el caso de materiales de rasante granulares o arcillosos respectivamente. La compactación se realizará con un mínimo de 8 pasadas por el mismo punto.

Se realizará un segundo levantamiento topográfico luego de haber terminado el trabajo en todo el ancho de la carretera, se retirará la señalización y las estacas del eje con fines de dejar la carretera libre de todo obstáculo.

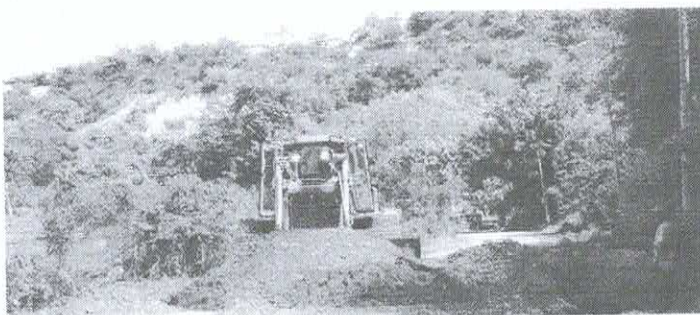

AV. Abelardo Quiñones Km. 3.3

Tel: (065) 26-0236 A28



**SUB DIRECCIÓN DE
ESTUDIOS Y SUPERVISIÓN**



"AÑO DE LA UNIDAD, LA PAZ Y EL DESARROLLO"

Aceptación de los trabajos

La supervisión aceptará los trabajos cuando compruebe que se han realizado a satisfacción.

Medición

La medición se realizará por metro cúbico (m³) con aproximación a la décima, de Perfilado de la superficie con aporte de material, o la correspondiente al indicador de conservación o al indicador de nivel de servicio, según el caso.

Pago

Se pagará según el precio unitario del contrato o el cumplimiento del indicador de conservación o el indicador de nivel de servicio

Sección	Ítem de pago	Unidad de pago
3.01	Perfilado de la superficie con aporte de material	Metro cúbico (m ³)

La suma indicada en cada ítem, o precio unitario, deberá cubrir todos los gastos de equipo, mano de obra y herramientas; incluyendo los costos de carga, descarga y transporte, así como todo aquello que sea necesario para la ejecución satisfactoria de la actividad.

3.02 RECUPERACION DE LA SUPERFICIE DE RODADURA

Descripción

Este trabajo consiste en la reconstrucción de un tramo corto de carretera, que no sobrepase de 2 kilómetros, que se encuentra deteriorado por deslizamiento, hundimiento, erosión, derrumbes, huaicos, inundaciones, terremotos u otro fenómeno natural, o como resultado de la acción del hombre (fenómeno antrópico) con el fin de recuperar las características geométricas de la vía.

Materiales

Por lo general, los materiales requeridos son: Materiales granulares para terrapienes, materiales para mejoramiento de subrasante, subbase, base, pavimentos (flexible o rígido), materiales para obras de drenaje y obras complementarias.

Los materiales anteriormente mencionados son especificados en los capítulos V, VI y en las secciones 402, 403, 416, 417, 423 y 426, del Manual de Carreteras: Especificaciones Técnicas Generales para Construcción, vigente.

Equipos y herramientas

Por lo general, el equipo requerido es, excavadora, cargador frontal, volquete, tractor sobre orugas o neumáticos, motoniveladora, rodillos, cisterna de agua, compresor de aire, perforadoras, equipo de pavimentación.

Procedimiento de ejecución

Antes de empezar las actividades el contratista colocará las señales preventivas reglamentarias para garantizar la seguridad del personal de la obra y los usuarios de la carretera. Los trabajos pueden ser ejecutados de dos modos diferentes:

- Desviando el tránsito.
- Sin desviar el tránsito.

El tipo de señalización correspondiente a cada modo, es especificado en la sección 103, del Manual de Carreteras: Especificaciones Técnicas Generales para Construcción, vigente.

Demolición del pavimento existente:

La capa de rodadura existente será demolida usando el escarificador de la moto niveladora y el martillo neumático. Los materiales asfálticos serán acarreados hasta un lugar de almacenamiento indicado por el ingeniero supervisor en vista de un reciclaje eventual.

Las capas de base y de subbase serán demolidas del mismo modo pero los materiales serán acarreados a lugares de almacenamientos propios a cada material indicados por el supervisor. Los materiales serán analizados por el contratista y según los resultados el supervisor decidirá cuáles pueden ser reutilizados.

Reconformación de la subrasante:

El contratista realizará unos ensayos de grados de compactación y humedades en la subrasante. La frecuencia será de un ensayo de cada tipo por carril y cada 30 metros. La frecuencia podrá ser modificada por el ingeniero supervisor. Los resultados permitirán que el ingeniero supervisor indique las zonas a ser removidas y sustituidas por otro material. Los



Gerencia Regional de Transportes y Comunicaciones

GRTC

GERENCIA REGIONAL DE TRANSPORTES Y COMUNICACIONES



SUB DIRECCIÓN DE ESTUDIOS Y SUPERVISIÓN



"AÑO DE LA UNIDAD, LA PAZ Y EL DESARROLLO"

materiales de la subrasante de mala calidad (arcillas, agregados demasiado frágiles, bolsas contaminadas con materiales orgánicos o ramas), serán removidas, y acarreadas al DME indicados por el ingeniero supervisor. Además, los resultados permitirán que el ingeniero supervisor ajuste el diseño de pavimento indicado por los EE, por aplicación de un método de diseño aceptado (en principio el método AASHTO).

Los materiales de mala calidad serán luego sustituidos manual o mecánicamente según el tamaño de la zona con materiales de subrasante conforme a las especificaciones. Luego la subrasante será homogeneizada, nivelada y humidificada o secada, según el caso, y compactada con el rodillo adecuado hasta que se logre un índice de compactación Proctor Modificado al 95%.

El bombeo de la subrasante cumplirá la normativa vigente.

Construcción de la subbase:

La subbase será construida con el material recuperable de la base existente y otro material previamente aprobado por el ingeniero supervisor. La capa de subbase será luego construida mecánicamente compactándola con el equipo adecuado hasta que se logre un índice de compactación Proctor Modificado de 95%. El bombeo de la subbase, cumplirá con la normativa vigente. La frecuencia de los ensayos será acorde a la normativa vigente.

Construcción de la base:

La base será construida con el material recuperable de la base existente y otro material previamente aprobado por el ingeniero supervisor. La capa de base será luego construida mecánicamente compactándola con el equipo adecuado hasta que se logre un índice de compactación Proctor Modificado al 98%. El bombeo de la base cumplirá con la normativa vigente. La frecuencia de los ensayos será acorde a la normativa vigente.

Imprimación:

La superficie de la base será limpiada manualmente y con aire comprimido, si es necesario hasta que se logre una superficie sin polvo, arena, lodo y otras impurezas.

El riego de asfalto diluido o emulsión se hará con el distribuidor a baja velocidad cuando la temperatura ambiental sea mayor que 6°C, que las condiciones climáticas sean las apropiadas y sin presencia de lluvia.

El material asfáltico será colocado de tal manera que se constituya una zona de recubrimiento de 30 cm de ancho entre los dos carriles.

Construcción de la capa de rodadura:

Luego del curado de la capa de imprimación, el topógrafo del contratista materializará la rasante en el terreno con un hilo metálico tendido entre estacas. La mezcla asfáltica en caliente será esparcida con la pavimentadora guiada por el tendido lateral. El concreto asfáltico será compactado primero con 3 pasadas de cilindro liso y luego con el compactador neumático con un mínimo de 10 pasadas, hasta que se logre una densidad igual al 98% de la densidad Marshall. La temperatura del concreto asfáltico en el tiempo de compactación deberá ser mayor que 95 °C. No se colocará concreto asfáltico cuando llueva o nieve. Al final se darán algunas pasadas de rodillo.

La medición de la densidad se hará cortando un cilindro por carril cada 50 metros.

El bombeo de la rasante cumplirá con la normativa vigente. Se realizará ensayos en la plataforma de acuerdo a la normativa vigente.

Al final de cada jornada de trabajo, el contratista colocará la señalización correspondiente, retirará los materiales excedentes y dejará la vía limpia y libre de obstáculos.

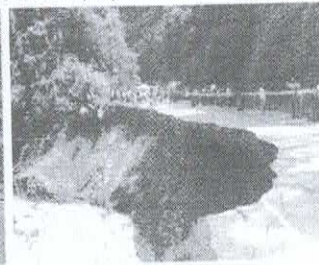
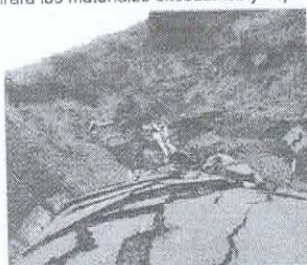



**SUB DIRECCIÓN DE
ESTUDIOS Y SUPERVISIÓN**



"AÑO DE LA UNIDAD, LA PAZ Y EL DESARROLLO"

Aceptación de los trabajos

La supervisión aceptará los trabajos cuando compruebe que se han realizado a satisfacción.

Medición

La medición se realizará por kilómetro (km) de Recuperación puntual de la plataforma y superficie de rodadura, o la correspondiente al indicador de conservación o al indicador de nivel de servicio, según el caso.

Pago

Se pagará al precio unitario del contrato o al cumplimiento del indicador de conservación.

Sección	Ítem de pago	Unidad de pago
3.02	Recuperación de la superficie de rodadura	Metro cubico (m3)

La suma indicada en este ítem, o precio unitario, deberá cubrir todos los gastos de materiales, mano de obra, equipo y herramientas; los trabajos de topografía; los ensayos de suelos y materiales; la demolición de la carretera existente; el transporte de los materiales procedentes de la demolición a zonas indicadas por el supervisor; la selección de los materiales de la demolición y el transporte al DME indicado por el supervisor; el transporte de los materiales nuevos y reciclados hasta la obra y el almacenamiento; la construcción, compactación y riego de las capas que constituyen el pavimento; la limpieza de la superficie de la base; la imprimación; y la construcción de la capa de rodadura respectiva.

4.00 CONSERVACION DE DRENAJE SUPERFICIAL

4.01 REPARACION DE ZANJAS DE DRENAJE

Descripción

Este trabajo consiste en realizar reparaciones de zanja de drenaje, canales, aliviaderos, disipadores de energía y otros elementos de drenaje, revestidos en concreto o mampostería, madera, no revestidos, con la finalidad de mantenerlos trabajando eficientemente y cumpliendo con las funciones para las que fueron construidas.

Esta actividad comprende las reparaciones mayores a 3.0 m longitud, de zanjas o canales, remplazo o ejecución de nuevos aliviaderos, disipadores de energía y otros. Incluye el revestimiento de nuevos tramos puntuales de zanjas o canales, a fin de darle mejor funcionalidad a la vía.

Equipos y herramientas

Por lo general, los equipos y herramientas necesarios para la ejecución de esta actividad son: camión concreto, mezcladora de concreto, vibrador de concreto, lampas, carretillas, baldes de construcción, tina o cubeta para agua, badilejo y otros.

Procedimiento de ejecución

El procedimiento general, es el siguiente:

1. Colocar señales preventivas y dispositivos de seguridad, que garanticen la ejecución segura de los trabajos y el ordenamiento del tránsito sin riesgos de accidentes durante el tiempo requerido.
2. Inspeccionar y delimitar el área a reparar.
3. Tomar fotografías de casos sobresalientes y/o representativos.
4. El personal debe contar con los uniformes, y todo el equipo de protección personal de acuerdo con las normas establecidas vigentes sobre la materia.
5. Retirar el material de las áreas dañadas.
6. Preparar los materiales para el revestimiento de la zanja.
7. Reparar la zanja de drenaje, canales, aliviaderos, disipadores de energía y otros elementos de drenaje, en el área donde se haya detectado el daño.
8. Trasladar el material retirado a los DME autorizados.
9. Inspeccionar visualmente que la zanja de drenaje, canales, aliviaderos, disipadores de energía y otros elementos de drenaje, trabajen en forma eficiente.
10. Al terminar los trabajos retirar las señales y dispositivos de seguridad.

Aceptación de los trabajos

La supervisión aceptará los trabajos cuando compruebe que se han realizado a satisfacción.

Medición

[Handwritten signatures]



**SUB DIRECCIÓN DE
ESTUDIOS Y SUPERVISIÓN**



"AÑO DE LA UNIDAD, LA PAZ Y EL DESARROLLO"

La unidad de medida es el metro lineal (m) o el metro cúbico (m³) con aproximación a la décima, de longitud o volumen de zanja, canal, aliviadero, disipadores de energía y otros elementos de drenaje, reparados o la correspondiente al indicador de conservación o al indicador de nivel de servicio, según el caso.

Pago

Se pagará según el precio unitario del contrato o del cumplimiento del indicador de conservación o del indicador de nivel de servicio.

Sección	Ítem de pago	Unidad de pago
4.01	Reparación de zanjas de drenaje, canales, aliviaderos, disipadores de energía y otros elementos de drenaje.	Metro cúbico (m ³)

La suma indicada en cada ítem, o precio unitario, deberá cubrir todos los gastos de equipo, mano de obra y herramientas; incluyendo los costos de carga, descarga y transporte, así como todo aquello que sea necesario para la ejecución satisfactoria de la actividad.

**5.00 CONSERVACION DE PUENTE
5.01 REPARACION MAYOR DE ALCANTARILLA**

Descripción

Este trabajo consiste en reponer, reemplazar, alargar o complementar las estructuras de las alcantarillas metálicas, incluyendo las reparaciones complementarias en los cabezales y en los elementos de entrada y salida, con la finalidad de que la alcantarilla continúe prestando un servicio adecuado. Esta actividad puede incluir la ejecución puntual de una nueva alcantarilla metálica, a fin de mantener la funcionalidad de la vía.

Materiales

Los materiales para esta actividad, deben cumplir según corresponda, con lo especificado en la sección 503 Concreto Estructural, y sección 507 Tubería Metálica Corrugada, del Manual de Carreteras: Especificaciones Técnicas Generales para Construcción, vigente.

Equipos y herramientas

Los equipos y herramientas necesarios para la ejecución de esta actividad son: herramientas específicas para la instalación de la tubería metálica, equipos de producción de agregados, de fabricación y curado de mezclas de concreto, equipo de transporte, camión concreto, vibrador de concreto, volquete, herramientas manuales, carretilla, compactador manual, mezcladora, baldes de construcción, y otros.

Procedimiento de ejecución

El procedimiento general, es el siguiente:

1. Colocar señales preventivas y dispositivos de seguridad, que garanticen la ejecución segura de los trabajos y el ordenamiento del tránsito sin riesgos de accidentes durante el tiempo requerido.
2. El personal debe contar con los uniformes, y todo el equipo de protección personal de acuerdo con las normas establecidas vigentes sobre la materia.
3. Determinar los trabajos a realizar en la tubería de metálica y demás elementos de la alcantarilla.
4. Tomar fotografías de casos sobresalientes y/o representativos.
5. Efectuar las excavaciones, según lo especificado en la sección 501 Excavación para Estructuras, del Manual de Carreteras: Especificaciones Técnicas Generales para Construcción, vigente.
6. Efectuar las reparaciones mayores, cumpliendo con las etapas y procedimientos especificados según corresponda, en la sección 507 Tubería Metálica Corrugada, y sección 503 Concreto Estructural, del Manual de Carreteras: Especificaciones Técnicas Generales para Construcción, vigente.
7. Complementar el relleno de los lados laterales de la alcantarilla reparadas, cumpliendo lo especificado en la sección 502 Relleno para Estructuras, del Manual de Carreteras: Especificaciones Técnicas Generales para Construcción, vigente.



**SUB DIRECCIÓN DE
ESTUDIOS Y SUPERVISIÓN**



"AÑO DE LA UNIDAD, LA PAZ Y EL DESARROLLO"

8. Realizar la limpieza de la estructura de drenaje y sitio de obra. Depositar los materiales excedentes en los DME autorizados.
9. Al terminar los trabajos, retirar las señales y dispositivos de seguridad.

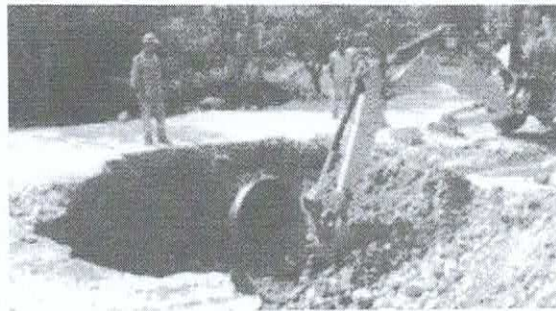

Aceptación de los trabajos

La supervisión aceptará los trabajos cuando compruebe que se han realizado a satisfacción.

Medición

La unidad de medida es el metro lineal (m) y/o metro cúbico (m³) con aproximación a la décima, de alcantarilla metálica reparada o instalada, cabezales o elementos de entrada y salida o la correspondiente al indicador de conservación o al indicador de nivel de servicio, según el caso.

Pago

Se pagará según el precio unitario del contrato o el cumplimiento del indicador de conservación o del indicador de nivel de servicio.

Sección	Item de pago	Unidad de pago
5.01	Reparación mayor de alcantarillas metálicas.	Metro lineal (m)

La suma indicada en cada ítem, o precio unitario, deberá cubrir todos los gastos de equipo, materiales, mano de obra y herramientas; incluyendo los costos de carga, descarga y transporte, así como todo aquello que sea necesario para la ejecución satisfactoria de la actividad.

4. INFORMES MENSUALES

Con el objeto de llevar un control Técnico y Administrativo adecuado que permita verificar el cumplimiento de las metas físicas y recursos financieros, el Contratista deberá presentar los Informes Mensuales del Servicio.

a. Procedimiento y Plazos

El quinto día hábil día del mes siguiente en que se cumplió la prestación del servicio, el Contratista deberá remitir al Supervisor del Tramo: **MANTENIMIENTO PERIÓDICO DE LA CARRETERA DEPARTAMENTAL LO-104 TRAMO: EMP. LO.100(12 DE OCTUBRE)-SOLDADO BARTRA. PTO GRAU-SANTA MARIA DE NANAY-EMP. 103 (EL HUAMBE) KM 00+000 - 15+000, DISTRITO DE SAN JUAN BAUTISTA,**

[Handwritten signatures and initials]



**SUB DIRECCIÓN DE
ESTUDIOS Y SUPERVISIÓN**



"AÑO DE LA UNIDAD, LA PAZ Y EL DESARROLLO"
PROVINCIA DE MAYNAS, DEPARTAMENTO DE LORETO, el expediente del Informe Mensual del Servicio.

El Supervisor del Tramo: **MANTENIMIENTO PERIÓDICO DE LA CARRETERA DEPARTAMENTAL LO-104 TRAMO: EMP. LO.100(12 DE OCTUBRE)-SOLDADO BARTRA. PTO GRAU-SANTA MARIA DE NANAY-EMP. 103 (EL HUAMBE) KM 00+000 – 15+000, DISTRITO DE SAN JUAN BAUTISTA, PROVINCIA DE MAYNAS, DEPARTAMENTO DE LORETO**, elevará el expediente del Informe Mensual del Servicio a la Dirección Ejecutiva de Infraestructura Vial- GRTC, Loreto, el octavo día hábil del mes siguiente en que se cumplió la prestación del servicio, previa VERIFICACIÓN y VISACIÓN de TODA la documentación.

b. Contenido del Informe Mensual del Servicio

El Informe Mensual del Servicio deberá tener el siguiente contenido mínimo:

- Carta de Presentación
- Copia de Factura debidamente llenada indicando el mes correspondiente.
- Informe Técnico del Servicio Prestado, que debe contener los siguientes Datos Generales.
 - Caratula;
 - Índice;
 - Proyecto;
 - Carretera;
 - Ruta;
 - Categoría;
 - Tramo;
 - Sub tramo;
 - Longitud;
 - Ancho de rodadura;
 - Berma;
 - Tipo de pavimento;
 - Antecedentes.
 - Informe técnico del residente del Servicio de las Actividades Ejecutadas (Desarrollo del Servicio y su cumplimiento).
 - Relación del personal empleado
 - Relación de herramientas utilizadas.
 - Relación de materiales empleados (adjuntar certificados de calidad, de ser necesario).
 - Ensayos de laboratorio de control de calidad de los trabajos si el trabajo lo amerita.
 - Relación de equipos y maquinarias empleados.
 - Copia de cronograma de ejecución mensual del servicio.
 - Cuadro comparativo de avance del servicio.
 - Justificación de metrados ejecutados (indicando progresivas).
 - Resumen de metrados ejecutados
 - Conclusiones y recomendaciones.
 - Panel fotográfico (debe contener fecha estampado y debe indicar el antes, durante y después, mínimo 6 por actividad desarrollada).
 - Copias de las hojas del cuaderno de ocurrencias, debidamente foliados y visados, por el personal clave y supervisor.
 - Actas de reuniones con la población (coordinaciones informativas, mínimo 02 charlas por mes).
 - CD conteniendo la información digital.
 - Copia del Contrato.
 - SCTR de los trabajadores del servicio



**SUB DIRECCIÓN DE
ESTUDIOS Y SUPERVISIÓN**



"AÑO DE LA UNIDAD, LA PAZ Y EL DESARROLLO"

4.4 FORMA DE PRESENTACIÓN

La presentación de la documentación será en tres ejemplares (02 original y 1 copias) y de la siguiente manera:

- Un original para trámite de pago del servicio y área usuaria.
- Un original para la Dirección Ejecutiva de Infraestructura Vial.
- Una copia para el Supervisor del Servicio.
- CDs conteniendo toda la información debidamente foliada y firmada e información nativo (Word, Excel, etc).

TODAS las hojas de los tres ejemplares deberán tener la firma del Representante Legal del Contratista, del Responsable Técnico (Personal Clave) y el Visto Bueno del Supervisor del Servicio en señal de conformidad.

4.5 RECURSOS A SER PROVISTOS POR EL CONTRATISTA:

Descripción	Cantidad	Unidad de medida
RODILLO LISO VIBR AUTOP 101-135HP 10-12T	1	UND.
TRACTOR DE ORUGAS DE 140-160 HP	1	UND.
MOTONIVELADORA DE 125 HP	1	UND.
EXCAVADORA SOBRE ORUGA DE 150 - 170 HP	1	UND.

Los equipos, maquinarias, herramientas e instrumentos serán puestos a disposición de la actividad en óptimas condiciones de operación.

La lista arriba indicada, no es limitativa, comprometiéndose por la presente a incrementarla y/o a optimizarla, en caso de que el avance del servicio así lo requiera, sin que ello represente pago adicional alguno.

La disponibilidad de los equipos se podrá acreditar con la presentación de declaración jurada de tenencia de equipos y/o documentos que sustenten el alquiler de los equipos a terceros para la ejecución de la Actividad, sin perjuicio que se verifique dicha disponibilidad con ocasión de la suscripción del contrato; el equipamiento requerido tendrá una antigüedad no mayor de 5 (años), con rendimiento al 100%.

5. PLAZO DE EJECUCION DEL SERVICIO

El plazo para la ejecución del Servicio de "MANTENIMIENTO PERIÓDICO DE LA CARRETERA DEPARTAMENTAL LO-104 TRAMO: EMP. LO.100(12 DE OCTUBRE)-SOLDADO BARTRA. PTO GRAU-SANTA MARIA DE NANAY-EMP. 103 (EL HUAMBE) KM 00+000 - 15+000, DISTRITO DE SAN JUAN BAUTISTA, PROVINCIA DE MAYNAS, DEPARTAMENTO DE LORETO", será de (90) días calendarios La Ejecución De La Obra Asimismo Se Precisa Que Tiene Un Plazo De 01 Mes Calendario Para La Liquidación De Obra aprobado por la Sub Dirección de Estudios y Supervisión de la DEIV-GRTC. Loreto, en el Plan de Trabajo del Contratista.

**PLAZO DEL SERVICIO
90 DÍAS CALENDARIOS**

Computados a partir del día siguiente de suscrito el contrato respectivo y/o Acta de Inicio del Servicio (estimado en 10 días calendarios posteriores)

[Handwritten signatures and initials]



**SUB DIRECCIÓN DE
ESTUDIOS Y SUPERVISIÓN**



"AÑO DE LA UNIDAD, LA PAZ Y EL DESARROLLO"

6. LUGAR DE EJECUCION DEL SERVICIO

La ejecución del Servicio de MANTENIMIENTO PERIÓDICO DE LA CARRETERA DEPARTAMENTAL LO-104 TRAMO: EMP. LO.100(12 DE OCTUBRE)-SOLDADO BARTRA, PTO GRAU-SANTA MARIA DE NANAY-EMP. 103 (EL HUAMBE) KM 00+000 – 15+000, DISTRITO DE SAN JUAN BAUTISTA, PROVINCIA DE MAYNAS, DEPARTAMENTO DE LORETO, tramo indicado en la:

- Región : LORETO
- Provincia : MAYNAS
- Distrito : SAN JUAN BAUTISTA

7. RESULTADOS ESPERADOS

Los entregables serán de acuerdo a los siguientes cuadros:

ENTREGABLE	PLAZO DE ENTREGA
Primer Entregable: PLAN DE TRABAJO Al 10%	Como máximo a los Diez (10) días calendarios de haberse consentido la buena pro y/o el contrato.
Segundo Entregable: INFORME TECNICO N°01 (20%)	Como máximo a los treinta días (20) de haberse iniciado el contrato
Tercer Entregable: INFORME TECNICO N°02 (50%)	Como máximo a lo 45 días (45) de haberse iniciado el contrato
cuarto Entregable: INFORME TECNICO N°03 y liquidación de obra (20%)	Como máximo a los 30 días (30) de haberse finalizado el informe N° 02

8. MODALIDAD DE SELECCION

La modalidad de selección será por procedimientos de acuerdo a la Ley de contrataciones del estado vigente.

9. SISTEMA DE CONTRATACION

El sistema de contratación será por suma alzada.

10. GARANTIA MINIMA DEL SERVICIO

El Contratista deberá garantizar el cumplimiento del servicio durante los **90 (Días) días calendarios** contratados, salvo por algún hecho no controlable; entre ellos, huelgas, atentados, cierre de caminos, desastres naturales u otros de fuerza mayor.

El Contratista será el responsable ante la GRTC-LORETO, por los daños que se pudiera ocasionar a la infraestructura vial por falta de un eficiente y oportuno servicio de mantenimiento; debiendo para ello, hacerse cargo en su totalidad del gasto que ocasione el mantenimiento o reparación de la infraestructura defectuosa por falta de un eficiente y oportuno servicio de mantenimiento. De no ser así, en el término de diez (10) días calendario, GRTC-LORETO descontará de uno o más pagos el valor que corresponda a la reparación, sin perjuicio de resolver el contrato por incumplimiento.

El Contratista está obligado a instruir a su personal para cumplir sus actividades con eficiencia, eficacia y sobre todo buen trato a los usuarios de la vía.

El Contratista deberá estar en la capacidad de atender el requerimiento de la GRTC, LORETO, según la necesidad del servicio en circunstancias especiales como emergencias derivadas de desastres naturales, condiciones climáticas adversas, conflictos sociales u otros no previstos; debiendo brindar atención preferencial luego de producidos tales contingencias a fin de reducir al mínimo los tiempos de no transitabilidad de la vía.

El Contratista deberá garantizar el servicio de mantenimiento periódico oportuno, según requerimiento de GRTC, LORETO.



**SUB DIRECCIÓN DE
ESTUDIOS Y SUPERVISIÓN**



"AÑO DE LA UNIDAD, LA PAZ Y EL DESARROLLO"

11. FORMULA DE REAJUSTE

No corresponde.

12. FORMA DE PAGO

La forma de pago por la prestación del Servicio de **MANTENIMIENTO PERIÓDICO DE LA CARRETERA DEPARTAMENTAL LO-104 TRAMO: EMP. LO.100(12 DE OCTUBRE)-SOLDADO BARTRA. PTO GRAU-SANTA MARIA DE NANAY-EMP. 103 (EL HUAMBE) KM 00+000 – 15+000, DISTRITO DE SAN JUAN BAUTISTA, PROVINCIA DE MAYNAS, DEPARTAMENTO DE LORETO** se realizará de acuerdo a los entregables de haber sido recibidos a satisfacción de la GRTC - Loreto, debiendo para ello contar con la conformidad del servicio por parte del Supervisor del Tramo y la DEIV-SDEyS., y en aplicación del Art. 168 del Reglamento de la Ley de Contrataciones y Adquisiciones del Estado.

Los pagos se realizarán de la siguiente manera:

PAGO	DESCRIPCIÓN
Primera armada: Primer Entregable: plan de trabajo	El 10 % del valor referencial del expediente
Segunda armada: Segundo Entregable (informe n°01	El 20 % del valor referencial del expediente
Tercera armada: Tercer Entregable n° 02	El 50 % del valor referencial del expediente
Cuarta armada: cuarto Entregable: cuarto entregable n°03, liquidación de la obra	El 20 % del valor referencial del expediente

En la conformidad deberá precisarse, además del cumplimiento del entregable, las penalidades que corresponda, por omisión, retraso o incumplimiento de los Términos de Referencia del Servicio; para la ejecución de los descuentos en tesorería de corresponder.

El contratista deberá incluir los comprobantes de pago, de todos los impuestos y tributos de conformidad con la legislación vigente aplicable, así como, cualquier otro concepto que sea aplicable y que pueda tener incidencia sobre el costo del servicio contratado.

El pago se efectuará a través del abono en la respectiva cuenta corriente bancaria, abiertas en las Entidades del Sistema Financiero Nacional, para lo cual el **CONTRATISTA** deberá comunicar a Tesorería de la GRTC. Loreto, su **Código de Cuenta Interbancario (CCI)**, para su validación, mediante una Carta de Autorización correspondiente.

13. CONFORMIDAD DEL SERVICIO

Para la conformidad del servicio el Supervisor del Tramo verificara la calidad, cantidad y el cumplimiento de las condiciones establecidas en los Términos de Referencia, debiendo precisar en la misma, la aplicación de penalidades que correspondan si fuera el caso.

De existir observaciones en la recepción del servicio, estas serán consignadas en Acta, indicando claramente el sentido de las mismas, debiendo el Contratista realizar la absolución de las observaciones en un plazo no menor a dos (02) ni mayor a diez (10) días calendario.

Si pese al plazo otorgado, el Contratista no cumpliera a cabalidad con la subsanación de las observaciones, GRTC. LORETO podrá resolver el Contrato sin perjuicio de aplicar las penalidades que correspondan.

La recepción conforme del servicio contratado, no enerva a GRTC. LORETO el derecho de interponer demandas por defectos o vicios ocultos del servicio.

14. ADELANTOS

No corresponde.

[Handwritten signatures and initials]



**SUB DIRECCIÓN DE
ESTUDIOS Y SUPERVISIÓN**



"AÑO DE LA UNIDAD, LA PAZ Y EL DESARROLLO"

15. SUBCONTRATACIÓN

No se permite subcontratar la prestación del servicio.

16. CONFIDENCIALIDAD

En tal sentido, el contratista deberá dar cumplimiento a todas las políticas y estándares definidos por la Entidad en materia de seguridad de la información. Dicha obligación comprende la información que se entrega, así como la que se genera durante la ejecución de las prestaciones y la información producida una vez que se haya concluido las prestaciones.

17. PENALIDAD POR MORA

Si el proveedor o contratista incurre en retraso injustificado en la ejecución de las prestaciones objeto del servicio, GRTC LORETO le aplicará en todos los casos, una penalidad por cada día calendario de atraso, hasta por un monto máximo equivalente al diez por ciento (10%) del monto del servicio del Contrato. La penalidad se aplicará automáticamente y se calculará de acuerdo a la siguiente fórmula:

$$\text{Penalidad Diaria} = \frac{0.10 \times \text{Monto Vigente del Contrato}}{F \times \text{Plazo vigente en días}}$$

Donde F = 0.25

Cuando se llegue a cubrir el monto máximo de la penalidad, 10% del Monto Contractual, GRTC LORETO, podrá resolver el contrato del servicio parcial o totalmente por incumplimiento.

18. OTRAS PENALIDADES

POR MORA:

Para los efectos de esta penalidad, se considerará el plazo total de la ejecución del servicio y el monto contractual total.

OTRAS PENALIDADES:

La aplicación de estas penalidades se aplicará en concordancia con el Art. 163° del Reglamento de la Ley de Contrataciones del estado, están referidas al monto del contrato hasta el monto máximo equivalente al diez por ciento (10 %) del monto del contrato vigente y las sanciones se efectuarán por cada ocurrencia. Estas penalidades se calculan de forma independiente y se detallan a continuación:

MONTO	DESCRIPCION DE LA PENALIDAD	CRITERIOS DE APLICACION
0.05% % del monto total del contrato por cada día de retraso.	El responsable (Ingeniero Residente del Servicio) no se encuentra en el lugar de ejecución de la prestación, sin haber justificado su ausencia ante el inspector o supervisor.	Aplicación por constatación (por día) Procedimiento de verificación del supuesto a penalizar: El supervisor y/o inspector verificara la permanencia del responsable (Ingeniero Residente del Servicio), el cual informara mensualmente a la entidad sobre su cumplimiento.
0.05 % del monto total del contrato por cada día de retraso.	Por día de retraso en la presentación de los informes de la ejecución del Servicio.	Aplicación por constatación (por día) Procedimiento de verificación del supuesto a penalizar: El supervisor y/o inspector verificara la presentación.

[Handwritten signatures and initials]



**SUB DIRECCIÓN DE
ESTUDIOS Y SUPERVISIÓN**



"AÑO DE LA UNIDAD, LA PAZ Y EL DESARROLLO"

RESPONSABILIDAD POR VICIOS OCULTOS

La responsabilidad de contratista por la calidad ofrecida y por lo vicios ocultos del servicio ejecutado, será de un (1) año, contados a partir de la recepción del servicio, de conformidad al Artículo N° 40 de la Ley de Contrataciones del Estado Ley N° 30225.

Y de forma permanente desde el inicio hasta el final del servicio:

- Cuando el contratista no cumpla en la entrega oportuna del informe técnico mensual.
Multa 0.25% del Contrato. Por cada día de retraso (teniéndose entendido que son 5 días calendarios del mes siguiente de iniciado el servicio).
- Cuando el contratista no cumpla de dotar con los implementos de seguridad a su personal.
Multa 0.25% del Contrato. Por cada trabajador. Informe del Supervisor.

19. OBLIGACIONES GENERALES DEL CONTRATISTA DURANTE LA EJECUCION DEL SERVICIO

- a. Cumplir con todos los requisitos exigidos por la Ley de Seguridad y Salud en el trabajo N° 29783 (Dotación de equipos de protección personal adecuados: cascos de seguridad con cinta reflectiva, lentes, guantes, chalecos con cinta reflectiva, pantalón con cinta reflectiva, camisa de drill 100% algodón, con cinta reflectiva con logo bordado de GRTC. LORETO, zapatos reforzados); asegurándose que los trabajadores los utilicen y conserven en forma correcta.
- b. Los trabajadores deben estar incorporados al Sistema Nacional de Pensiones; así como, contar con los respectivos seguros SCTR, exámenes médicos pre ocupacionales y otros acordes a la normatividad vigente.
- c. Se deberá contar con los elementos de prevención y protección en el marco del sistema de Gestión de la Seguridad y Salud en el trabajo; entre ellos:
06 und. de conos de seguridad grandes (mínimo de 75 cm.) color naranja con cinta reflectiva.
02 und. de tranqueras, pintadas con franjas alternadas entre amarilla y negra.
04 und. de paletas doble cara con la señal de PARE (color rojo con letras blancas) y señal de SIGA (color verde con letras blancas).
- d. El alojamiento del personal obrero, alimentación, implementación de campamento, estarán a cargo del Contratista.
- e. El cumplimiento del servicio por parte del Contratista será con responsabilidad y disponibilidad inmediata; asimismo, deberá demostrar experiencia en actividades de Mantenimiento Vial.
- f. La jornada de trabajo en campo será de 48 horas semanales. Según la jornada normal de 8 horas diarias.
- g. Es obligatorio el control y vigilancia de la vía en forma diaria, para lo cual se deberá garantizar el recorrido de todo el tramo mediante el vehículo del Contratista.
- h. Las unidades vehiculares a utilizarse deberá contar con SOAT y revisiones técnicas vigentes.
- i. Las maquinarias pesadas deben contar con seguro contra riesgos y buen estado de operación.
- j. Por razones de seguridad, el traslado del personal hacia y en la zona de trabajo deberá ser en vehículos autorizados para el transporte de pasajeros; lo cual, debe ser garantizado por el Contratista durante todo el periodo que dure el servicio, cuyo incumplimiento podría ser causal de la resolución del contrato.

20. OTRAS CONDICIONES ADICIONALES

- a. El Contratista está obligado a realizar las visitas de campo que considere necesarias a la zona de trabajo dónde se realizara el servicio de mantenimiento periódico, con la finalidad

[Handwritten signatures and initials]



"AÑO DE LA UNIDAD, LA PAZ Y EL DESARROLLO"

- de poder tomar conocimiento sobre las condiciones actuales de la Carretera; de tal forma, de poder determinar su oferta con la mayor precisión posible.
- b. El Contratista está obligado a brindar todo tipo de facilidades para que la DEIV-SDEyS de la GRTC LORETO, cuantas veces lo considere necesario, por sí o por terceros, efectúe inspecciones físicas o documentarias para verificar el cumplimiento de las condiciones pactadas.
- c. El proveedor está obligado a instruir a su personal, para cumplir sus actividades con eficiencia, eficacia y sobre todo buen trato a los usuarios de la vía.
- d. Si por diversas situaciones es necesario realizar cambios de personal (bajo rendimiento, renuncia u otros), es obligación del Representante legal del Contratista, solicitar anticipadamente con un mínimo de 15 días el cambio con otro personal de la misma experiencia y calificación, para lo cual se deberá tener la aprobación del Supervisor del Tramo.
- e. De presentarse actividades adicionales dentro de la ejecución del Mantenimiento Periódico, éstas se deberán realizar a solicitud y previa coordinación y autorización por parte del Supervisor del Tramo.
- f. La recepción conforme del servicio por parte de DEIV-SDEyS, no enerva su derecho a reclamar posteriormente por defectos o vicios ocultos, inadecuación en las especificaciones técnicas u otras situaciones anómalas no detectables o no verificables en la recepción del mismo, siendo el Contratista responsable de los vicios ocultos durante 1 año contabilizados a partir de la conformidad.
- g. Luego de haberse dado la conformidad a la prestación se genera el derecho al pago del Contratista. Efectuado el último pago culmina el contrato y se cierra el expediente de contratación respectivo, a través del informe de Liquidación.
- h. Toda reclamación o controversia derivada del contrato inclusive por defectos o vicios ocultos se resolverá mediante conciliación y/o arbitraje, en los plazos previstos para cada caso.

i. Clausula Anticorrupción

El Contratista acepta expresamente que no llevara a cabo acciones que estas prohibidos por las leyes regionales y locales u otras leyes anticorrupción. Sin Limitar lo anterior, el contratista se obliga a no afectar algún pago, ni ofrecerá o transferirá algo de valor, a un funcionario o empleado gubernamental o a cualquier tercero relacionado con el servicio, aquí establecido de manera que pudiese violar las leyes locales u otras leyes anticorrupción, sin restricción alguna.

En forma especial, el contratista declara con carácter de declaración jurada que no se encuentra inmerso en algún proceso de carácter penal vinculado a presuntos ilícitos penales contra el Estado Peruano. Constituyendo su declaración, la firma del mismo en el contrato de las que estos términos de referencia forman parte integrante.

j. Clausula Anti Soborno

El contratista, no debe ofrecer, negociar o efectuar, cualquier pago, objeto de valor o cualquier dádiva en general, o cualquier beneficio o incentivo ilegal en relación con el contrato, que pueda constituir un incumplimiento a la ley, tales como robo, fraude, cohecho o tráfico de influencias, directa o indirectamente, o a través de socios, integrantes de los órganos de administración, apoderados, representantes legales, funcionarios, asesores o personas vinculadas, en concordancia a lo establecido en el artículo 11 de la Ley de Contrataciones del Estado, Ley N° 30225, el artículo 7° de su Reglamento aprobado mediante Decreto Supremo N° 344-2018-EF.

Así mismo, el contratista se obliga a conducirse en todo momento, durante la ejecución del contrato, con honestidad, probidad, veracidad e integridad y de no cometer actos ilegales o de corrupción, directa o indirectamente o a través de sus socios, accionistas, participantes, integrantes de los órganos de administración, apoderados, representantes legales, funcionarios, asesores y personas vinculadas en virtud a lo establecido en los artículos antes citados de la Ley de Contrataciones del Estado y su reglamento.

El contratista se compromete a comunicar a las autoridades competentes, de manera directa y oportuna, cualquier acto o conducta ilícita o corrupta de la que tuviera

AV. Abelardo Quiñones Km.



GOBIERNO REGIONAL DE LORETO

SECRETARÍA REGIONAL DE TRANSPORTES Y COMUNICACIONES

Tel.: (065) 24-0236 / A28

23. REQUISITOS DE CALIFICACIÓN

A	CAPACIDAD LEGAL												
	HABILITACIÓN												
	<u>Requisitos:</u> ➤ Contar con registro único de contribuyente – activo – habido. ➤ Contar con registro nacional de Proveedores vigente Capítulo de Servicios.												
	Importante <i>De conformidad con la Opinión N° 186-2016/DTN, la habilitación de un postor, está relacionada con cierta atribución con la cual debe contar el proveedor para poder llevar a cabo la actividad materia de contratación, este es el caso de las actividades reguladas por normas en las cuales se establecen determinados requisitos que las empresas deben cumplir a efectos de estar habilitadas para la ejecución de determinado servicio o estar autorizadas para la comercialización de ciertos bienes en el mercado.</i>												
	<u>Acreditación:</u> - Copia simple de Ficha RUC - Copia simple del RNP												
	Importante <i>En el caso de consorcios, cada integrante del consorcio que se hubiera comprometido a ejecutar las obligaciones vinculadas directamente al objeto de la convocatoria debe acreditar este requisito.</i>												
B	CAPACIDAD TÉCNICA Y PROFESIONAL												
B.1	EQUIPAMIENTO ESTRATÉGICO												
	<u>Requisitos:</u> El postor para la ejecución del Servicio deberá contar con el siguiente equipamiento estratégico: <table border="1"><thead><tr><th>N°</th><th>DESCRIPCION</th><th>CANTIDAD</th></tr></thead><tbody><tr><td>1</td><td>RODILLO LISO VIBR AUTOP 101-135HP 10-12T</td><td>01</td></tr><tr><td>2</td><td>TRACTOR DE ORUGAS DE 140-160 HP</td><td>01</td></tr><tr><td>3</td><td>EXCAVADORA SOBRE ORUGA DE 150 - 170 HP</td><td>01</td></tr></tbody></table>	N°	DESCRIPCION	CANTIDAD	1	RODILLO LISO VIBR AUTOP 101-135HP 10-12T	01	2	TRACTOR DE ORUGAS DE 140-160 HP	01	3	EXCAVADORA SOBRE ORUGA DE 150 - 170 HP	01
N°	DESCRIPCION	CANTIDAD											
1	RODILLO LISO VIBR AUTOP 101-135HP 10-12T	01											
2	TRACTOR DE ORUGAS DE 140-160 HP	01											
3	EXCAVADORA SOBRE ORUGA DE 150 - 170 HP	01											
	<u>Acreditación:</u> Copia de documentos que sustenten la propiedad, la posesión, el compromiso de compra venta o alquiler u otro documento que acredite la disponibilidad del equipamiento estratégico requerido.												
	Importante <i>En el caso que el postor sea un consorcio los documentos de acreditación de este requisito pueden estar a nombre del consorcio o de uno de sus integrantes.</i>												
B.3	CALIFICACIONES DEL PERSONAL CLAVE												
B.3.1	FORMACIÓN ACADÉMICA												
	<u>Requisitos:</u> RESIDENTE RESPONSABLE DEL SERVICIO Ingeniero Civil, Titulado, Colegiado y Habilitado ESPECIALISTA DE SEGURIDAD, SALUD Y MEDIO AMBIENTE (SSOMA) Ingeniero de Higiene y Seguridad Industrial, Ingeniero Civil, Ingeniero ambiental e industrial.												
	<u>Acreditación:</u> El TÍTULO PROFESIONAL será verificado por el comité de selección en el Registro Nacional de Grados Académicos y Títulos Profesionales en el portal web de la Superintendencia Nacional de Educación Superior Universitaria - SUNEDU a través del siguiente link:												

	<p>https://enlinea.sunedu.gob.pe/ // o en el Registro Nacional de Certificados, Grados y Títulos a cargo del Ministerio de Educación a través del siguiente link: http://www.titulosinstitutos.pe/, según corresponda.</p> <p>En caso TÍTULO PROFESIONAL no se encuentre inscrito en el referido registro, el postor debe presentar la copia del diploma respectivo a fin de acreditar la formación académica requerida.</p>
B.3.2	<p>EXPERIENCIA DEL PERSONAL CLAVE</p> <p><u>Requisitos:</u></p> <p>RESIDENTE RESPONSABLE DEL SERVICIO Contar con experiencia no menor de cuatro (04) años como Residente y/o Supervisor y/o Inspector en obras o servicios similares, que se computa desde la colegiatura.</p> <p>ESPECIALISTA DE SEGURIDAD, SALUD Y MEDIO AMBIENTE (SSOMA) Experiencia mínima de tres (03) años como Ingeniero de seguridad y medio ambiente, ingeniero de seguridad, salud y medio ambiente, supervisor de seguridad y medio ambiente y supervisor de seguridad, salud y medio ambiente en obra y/o servicio, en la ejecución de obras en general y/o servicios similares, que se computa desde la colegiatura.</p> <p><u>De presentarse experiencia ejecutada paralelamente (traslape), para el cómputo del tiempo de dicha experiencia sólo se considerará una vez el periodo traslapado.</u></p> <p>Servicios similares al objeto de la convocatoria, se consideran; servicios y/u obras relacionadas a la construcción y/o mantenimiento y/o rehabilitación de vías en general.</p> <p><u>Acreditación:</u></p> <p>La experiencia del personal clave se acreditará con cualquiera de los siguientes documentos: (i) copia simple de contratos y su respectiva conformidad o (ii) constancias o (iii) certificados o (iv) cualquier otra documentación que, de manera fehaciente demuestre la experiencia del personal propuesto.</p> <div><p>Importante</p><ul style="list-style-type: none">• Los documentos que acreditan la experiencia deben incluir los nombres y apellidos del personal clave, el cargo desempeñado, el plazo de la prestación indicando el día, mes y año de inicio y culminación, el nombre de la Entidad u organización que emite el documento, la fecha de emisión y nombres y apellidos de quien suscribe el documento.• En caso los documentos para acreditar la experiencia establezcan el plazo de la experiencia adquirida por el personal clave en meses sin especificar los días se debe considerar el mes completo.• Se considerará aquella experiencia que no tenga una antigüedad mayor a veinticinco (25) años anteriores a la fecha de la presentación de ofertas.• Al calificar la experiencia del personal, se debe valorar de manera integral los documentos presentados por el postor para acreditar dicha experiencia. En tal sentido, aun cuando en los documentos presentados la denominación del cargo o puesto no coincida literalmente con aquella prevista en las bases, se deberá validar la experiencia si las actividades que realizó el personal corresponden con la función propia del cargo o puesto requerido en las bases.</div>
C	<p>EXPERIENCIA DEL POSTOR EN LA ESPECIALIDAD</p>

Requisitos:

El postor debe acreditar un monto facturado acumulado equivalente a 2'277,817.00 (Dos millones doscientos setenta y siete Mil Ochocientos diecisiete con 00/100 soles), por la contratación de servicios iguales o similares al objeto de la convocatoria, durante los ocho (8) años anteriores a la fecha de la presentación de ofertas que se computarán desde la fecha de la conformidad o emisión del comprobante de pago, según corresponda.

Se consideran servicios similares a los siguientes: **Servicios de mantenimiento rutinario y/o servicios de mantenimiento periodico y/o perfilados en caminos vecinales y/o departamentales.**

Acreditación:

La experiencia del postor en la especialidad se acreditará con copia simple de (i) contratos u órdenes de servicios, y su respectiva conformidad o constancia de prestación; o (ii) comprobantes de pago cuya cancelación se acredite documental y fehacientemente, con voucher de depósito, nota de abono, reporte de estado de cuenta, cualquier otro documento emitido por Entidad del sistema financiero que acredite el abono o mediante cancelación en el mismo comprobante de pago¹⁰, correspondientes a un máximo de veinte (20) contrataciones.

En caso los postores presenten varios comprobantes de pago para acreditar una sola contratación, se debe acreditar que corresponden a dicha contratación; de lo contrario, se asumirá que los comprobantes acreditan contrataciones independientes, en cuyo caso solo se considerará, para la evaluación, las diez (10) primeras contrataciones indicadas en el **Anexo N° 8** referido a la Experiencia del Postor en la Especialidad.

En el caso de servicios de ejecución periódica o continuada, solo se considera como experiencia la parte del contrato que haya sido ejecutada durante los cinco (5) años anteriores a la fecha de presentación de ofertas, debiendo adjuntarse copia de las conformidades correspondientes a tal parte o los respectivos comprobantes de pago cancelados.

En los casos que se acredite experiencia adquirida en consorcio, debe presentarse la promesa de consorcio o el contrato de consorcio del cual se desprenda fehacientemente el porcentaje de las obligaciones que se asumió en el contrato presentado; de lo contrario, no se computará la experiencia proveniente de dicho contrato.

Asimismo, cuando se presenten contratos derivados de procesos de selección convocados antes del 20.09.2012, la calificación se ceñirá al método descrito en la Directiva "Participación de Proveedores en Consorcio en las Contrataciones del Estado", debiendo presumirse que el porcentaje de las obligaciones equivale al porcentaje de participación de la promesa de consorcio o del contrato de consorcio. En caso que en dichos documentos no se consigne el porcentaje de participación se presumirá que las obligaciones se ejecutaron en partes iguales.

Si el titular de la experiencia no es el postor, consignar si dicha experiencia corresponde a la matriz en caso que el postor sea sucursal, o fue transmitida por reorganización societaria, debiendo acompañar la documentación sustentatoria correspondiente.

Si el postor acredita experiencia de otra persona jurídica como consecuencia de una reorganización societaria, debe presentar adicionalmente el **Anexo N° 9**.

¹⁰ Cabe precisar que, de acuerdo con la **Resolución N° 0065-2018-TCE-S1 del Tribunal de Contrataciones del Estado**:

"... el solo sello de cancelado en el comprobante, cuando ha sido colocado por el propio postor, no puede ser considerado como una acreditación que produzca fehaciencia en relación a que se encuentra cancelado. Admitir ello equivaldría a considerar como válida la sola declaración del postor afirmando que el comprobante de pago ha sido cancelado"

(...)

"Situación diferente se suscita ante el sello colocado por el cliente del postor [sea utilizando el término "cancelado" o "pagado"] supuesto en el cual sí se contaría con la declaración de un tercero que brinde certeza, ante la cual debiera reconocerse la validez de la experiencia".

Cuando en los contratos, órdenes de servicios o comprobantes de pago el monto facturado se encuentre expresado en moneda extranjera, debe indicarse el tipo de cambio venta publicado por la Superintendencia de Banca, Seguros y AFP correspondiente a la fecha de suscripción del contrato, de emisión de la orden de servicios o de cancelación del comprobante de pago, según corresponda.

Sin perjuicio de lo anterior, los postores deben llenar y presentar el **Anexo N° 8** referido a la Experiencia del Postor en la Especialidad.

Importante

- *Al calificar la experiencia del postor, se debe valorar de manera integral los documentos presentados por el postor para acreditar dicha experiencia. En tal sentido, aun cuando en los documentos presentados la denominación del objeto contractual no coincida literalmente con el previsto en las bases, se deberá validar la experiencia si las actividades que ejecutó el postor corresponden a la experiencia requerida.*
- *En el caso de consorcios, solo se considera la experiencia de aquellos integrantes que se hayan comprometido, según la promesa de consorcio, a ejecutar el objeto materia de la convocatoria, conforme a la Directiva "Participación de Proveedores en Consorcio en las Contrataciones del Estado".*

**CAPÍTULO IV
FACTORES DE EVALUACIÓN**

La evaluación se realiza sobre la base de cien (100) puntos.

Para determinar la oferta con el mejor puntaje y el orden de prelación de las ofertas, se considera lo siguiente:

FACTOR DE EVALUACIÓN		PUNTAJE / METODOLOGÍA PARA SU ASIGNACIÓN
A. PRECIO		
<u>Evaluación:</u> Se evaluará considerando el precio ofertado por el postor. <u>Acreditación:</u> Se acreditará mediante el documento que contiene el precio de la oferta (Anexo N° 6).		La evaluación consistirá en otorgar el máximo puntaje a la oferta de precio más bajo y otorgar a las demás ofertas puntajes inversamente proporcionales a sus respectivos precios, según la siguiente fórmula: $P_i = \frac{O_m \times PMP}{O_i}$ <p> <i>i</i> = Oferta <i>P_i</i> = Puntaje de la oferta a evaluar <i>O_i</i> = Precio <i>i</i> <i>O_m</i> = Precio de la oferta más baja PMP = Puntaje máximo del precio </p> <p style="text-align: right;">90 puntos</p>
H. MEJORAS A LOS TÉRMINOS DE REFERENCIA		
<u>Evaluación:</u> 1.- Mejoras en el manejo de seguridad Vial. 2.- Mejora de las medidas ambientales durante desarrollo de las actividades. 3.- Mejora en Gestión de Riesgo en el Servicio. <u>Acreditación:</u> Se acreditará únicamente mediante la presentación de un plan y/o estudios de las mejoras con la firma del personal clave propuesto como Residente responsable del servicio y del representante Legal o Común según corresponda.		<p style="text-align: center;">(Máximo 10 puntos)</p> <p> Mejora 1 : 3 puntos Mejora 2 : 4 puntos Mejora 3 : 3 puntos </p> <p>Presenta mejora 1,2 y 3=10 puntos</p>
<u>Importante</u> <ul style="list-style-type: none"> De conformidad con la Opinión N° 144-2016-OSCE/DTN, constituye una mejora, todo aquello que agregue un valor adicional al parámetro mínimo establecido en las especificaciones técnicas o términos de referencia, según corresponda, mejorando su calidad o las condiciones de su entrega o prestación, sin generar un costo adicional a la Entidad. En este factor se pueden incluir aspectos referidos a la sostenibilidad ambiental o social, tales como el compromiso de que durante la ejecución del contrato se verifiquen condiciones de igualdad de género o de inclusión laboral de personas con discapacidad; el uso de equipos energéticamente eficientes o con bajo nivel de ruido, radiaciones, vibraciones, emisiones, etcétera; la implementación de medidas de ecoeficiencia; el uso de insumos que tengan sustancias con menor impacto ambiental; la utilización de productos forestales de fuentes certificadas, orgánicos o reciclados, el manejo adecuado de residuos sólidos, entre otros. 		
PUNTAJE TOTAL		100 puntos¹¹

¹¹ Es la suma de los puntajes de todos los factores de evaluación.

Importante

Los factores de evaluación elaborados por el comité de selección son objetivos y guardan vinculación, razonabilidad y proporcionalidad con el objeto de la contratación. Asimismo, estos no pueden calificar con puntaje el cumplimiento de los Términos de Referencia ni los requisitos de calificación.

**CAPÍTULO V
PROFORMA DEL CONTRATO**

Importante

Dependiendo del objeto del contrato, de resultar indispensable, puede incluirse cláusulas adicionales o la adecuación de las propuestas en el presente documento, las que en ningún caso pueden contemplar disposiciones contrarias a la normativa vigente ni a lo señalado en este capítulo.

Conste por el presente documento, la contratación del servicio de [CONSIGNAR LA DENOMINACIÓN DE LA CONVOCATORIA], que celebra de una parte [CONSIGNAR EL NOMBRE DE LA ENTIDAD], en adelante LA ENTIDAD, con RUC N° [.....], con domicilio legal en [.....], representada por [.....], identificado con DNI N° [.....], y de otra parte [.....], con RUC N° [.....], con domicilio legal en [.....], inscrita en la Ficha N° [.....] Asiento N° [.....] del Registro de Personas Jurídicas de la ciudad de [.....], debidamente representado por su Representante Legal, [.....], con DNI N° [.....], según poder inscrito en la Ficha N° [.....], Asiento N° [.....] del Registro de Personas Jurídicas de la ciudad de [.....], a quien en adelante se le denominará EL CONTRATISTA en los términos y condiciones siguientes:

CLÁUSULA PRIMERA: ANTECEDENTES

Con fecha [.....], el comité de selección adjudicó la buena pro del **CONCURSO PÚBLICO N° [CONSIGNAR NOMENCLATURA DEL PROCEDIMIENTO DE SELECCIÓN]** para la contratación de [CONSIGNAR LA DENOMINACIÓN DE LA CONVOCATORIA], a [INDICAR NOMBRE DEL GANADOR DE LA BUENA PRO], cuyos detalles e importe constan en los

documentos integrantes del presente contrato.

CLÁUSULA SEGUNDA: OBJETO

El presente contrato tiene por objeto [CONSIGNAR EL OBJETO DE LA CONTRATACIÓN].

CLÁUSULA TERCERA: MONTO CONTRACTUAL

El monto total del presente contrato asciende a [CONSIGNAR MONEDA Y MONTO], que incluye todos los impuestos de Ley.

Este monto comprende el costo del servicio, todos los tributos, seguros, transporte, inspecciones, pruebas y, de ser el caso, los costos laborales conforme a la legislación vigente, así como cualquier otro concepto que pueda tener incidencia sobre la ejecución del servicio materia del presente contrato.

CLÁUSULA CUARTA: DEL PAGO¹²

LA ENTIDAD se obliga a pagar la contraprestación a EL CONTRATISTA en [INDICAR MONEDA], en [INDICAR SI SE TRATA DE PAGO ÚNICO, PAGOS PARCIALES O PAGOS PERIÓDICOS], luego de la recepción formal y completa de la documentación correspondiente, según lo establecido en el artículo 171 del Reglamento de la Ley de Contrataciones del Estado.

Para tal efecto, el responsable de otorgar la conformidad de la prestación deberá hacerlo en un plazo que no excederá de los veinte (20) días de producida la recepción.

LA ENTIDAD debe efectuar el pago dentro de los diez (10) días calendario siguientes de otorgada la conformidad de los servicios, siempre que se verifiquen las condiciones establecidas en el contrato para ello, bajo responsabilidad del funcionario competente.

En caso de retraso en el pago por parte de LA ENTIDAD, salvo que se deba a caso fortuito o fuerza mayor, EL CONTRATISTA tendrá derecho al pago de intereses legales conforme a lo establecido en el artículo 39 de la Ley de Contrataciones del Estado y en el artículo 171 de su Reglamento, los que se computan desde la oportunidad en que el pago debió efectuarse.

CLÁUSULA QUINTA: DEL PLAZO DE LA EJECUCIÓN DE LA PRESTACIÓN

El plazo de ejecución del presente contrato es de [.....], el mismo que se computa desde [CONSIGNAR SI ES DEL DÍA SIGUIENTE DEL PERFECCIONAMIENTO DEL CONTRATO, DESDE LA FECHA QUE SE ESTABLEZCA EN EL CONTRATO O DESDE LA FECHA EN QUE SE CUMPLAN LAS CONDICIONES PREVISTAS EN EL CONTRATO PARA EL INICIO DE LA EJECUCIÓN, DEBIENDO INDICAR LAS MISMAS EN ESTE ÚLTIMO CASO].

Importante para la Entidad

De preverse en los Términos de Referencia la ejecución de actividades de instalación, implementación u otros que deban realizarse de manera previa al inicio del plazo de ejecución, se debe consignar lo siguiente:

"El plazo para la [CONSIGNAR LAS ACTIVIDADES PREVIAS PREVISTAS EN LOS TÉRMINOS DE REFERENCIA] es de [.....], el mismo que se computa desde [INDICAR CONDICIÓN CON LA QUE DICHAS ACTIVIDADES SE INICIAN]."

Incorporar a las bases o eliminar, según corresponda.

Importante para la Entidad

En el caso de contratación de prestaciones accesorias, se puede incluir la siguiente cláusula:

CLÁUSULA: PRESTACIONES ACCESORIAS¹³

¹² En cada caso concreto, dependiendo de la naturaleza del contrato, podrá adicionarse la información que resulte pertinente a efectos de generar el pago.

¹³ De conformidad con la Directiva sobre prestaciones accesorias, los contratos relativos al cumplimiento de la(s) prestación(es) principal(es) y de la(s) prestación(es) accesorias, pueden estar contenidos en uno o dos documentos. En el supuesto que ambas prestaciones estén contenidas en un mismo documento, estas deben estar claramente diferenciadas, debiendo indicarse entre otros aspectos, el precio y plazo de cada prestación.

"Las prestaciones accesorias tienen por objeto [CONSIGNAR EL OBJETO DE LAS PRESTACIONES ACCESORIAS].

El monto de las prestaciones accesorias asciende a [CONSIGNAR MONEDA Y MONTO], que incluye todos los impuestos de Ley.

El plazo de ejecución de las prestaciones accesorias es de [.....], el mismo que se computa desde [CONSIGNAR SI ES DEL DÍA SIGUIENTE DEL CUMPLIMIENTO DE LAS PRESTACIONES PRINCIPALES, DESDE LA FECHA QUE SE ESTABLEZCA EN EL CONTRATO O DESDE LA FECHA EN QUE SE CUMPLAN LAS CONDICIONES PREVISTAS EN EL CONTRATO PARA EL INICIO DE LA EJECUCIÓN DE LAS PRESTACIONES ACCESORIAS, DEBIENDO INDICAR LAS MISMAS EN ESTE ÚLTIMO CASO].

[DE SER EL CASO, INCLUIR OTROS ASPECTOS RELACIONADOS A LA EJECUCIÓN DE LAS PRESTACIONES ACCESORIAS]."

Incorporar a las bases o eliminar, según corresponda

CLÁUSULA SEXTA: PARTES INTEGRANTES DEL CONTRATO

El presente contrato está conformado por las bases integradas, la oferta ganadora, así como los documentos derivados del procedimiento de selección que establezcan obligaciones para las partes.

CLÁUSULA SÉTIMA: GARANTÍAS

EL CONTRATISTA entregó al perfeccionamiento del contrato la respectiva garantía incondicional, solidaria, irrevocable, y de realización automática en el país al solo requerimiento, a favor de LA ENTIDAD, por los conceptos, montos y vigencias siguientes:

- De fiel cumplimiento del contrato: [CONSIGNAR EL MONTO], a través de la [INDICAR EL TIPO DE GARANTÍA PRESENTADA] N° [INDICAR NÚMERO DEL DOCUMENTO] emitida por [SEÑALAR EMPRESA QUE LA EMITE]. Monto que es equivalente al diez por ciento (10%) del monto del contrato original, la misma que debe mantenerse vigente hasta la conformidad de la recepción de la prestación.

Importante

Al amparo de lo dispuesto en el numeral 149.4 del artículo 149 del Reglamento de la Ley de Contrataciones del Estado, en el caso de contratos periódicos de prestación de servicios en general, si el postor ganador de la buena pro solicita la retención del diez por ciento (10%) del monto del contrato original como garantía de fiel cumplimiento de contrato, debe consignarse lo siguiente:

- "De fiel cumplimiento del contrato: [CONSIGNAR EL MONTO], a través de la retención que debe efectuar LA ENTIDAD, durante la primera mitad del número total de pagos a realizarse, de forma prorrateada, con cargo a ser devuelto a la finalización del mismo."

En el caso que corresponda, consignar lo siguiente:

- Garantía fiel cumplimiento por prestaciones accesorias: [CONSIGNAR EL MONTO], a través de la [INDICAR EL TIPO DE GARANTÍA PRESENTADA] N° [INDICAR NÚMERO DEL DOCUMENTO] emitida por [SEÑALAR EMPRESA QUE LA EMITE], la misma que debe mantenerse vigente hasta el cumplimiento total de las obligaciones garantizadas.

Importante

Al amparo de lo dispuesto en el numeral 151.2 del artículo 151 del Reglamento de la Ley de Contrataciones del Estado, si el postor ganador de la buena pro solicita la retención del diez por ciento (10%) del monto del contrato de la prestación accesorias como garantía de fiel cumplimiento de prestaciones accesorias, debe consignarse lo siguiente:

- "De fiel cumplimiento por prestaciones accesorias: [CONSIGNAR EL MONTO], a través de la retención que debe efectuar LA ENTIDAD, durante la primera mitad del número total de pagos

a realizarse, de forma prorrateada, con cargo a ser devuelto a la finalización del mismo."

Importante

En los contratos derivados de procedimientos de selección por relación de ítems, cuando el monto del ítem adjudicado o la sumatoria de los montos de los ítems adjudicados sea igual o menor a doscientos mil Soles (S/ 200,000.00), no corresponde presentar garantía de fiel cumplimiento de contrato ni garantía de fiel cumplimiento por prestaciones accesorias, conforme a lo dispuesto en el literal a) del artículo 152 del Reglamento.

CLÁUSULA OCTAVA: EJECUCIÓN DE GARANTÍAS POR FALTA DE RENOVACIÓN

LA ENTIDAD puede solicitar la ejecución de las garantías cuando EL CONTRATISTA no las hubiere renovado antes de la fecha de su vencimiento, conforme a lo dispuesto en el literal a) del numeral 155.1 del artículo 155 del Reglamento de la Ley de Contrataciones del Estado.

Importante para la Entidad

Sólo en el caso que la Entidad hubiese previsto otorgar adelanto, se debe incluir la siguiente cláusula:

CLÁUSULA NOVENA: ADELANTO DIRECTO

"LA ENTIDAD otorgará [CONSIGNAR NÚMERO DE ADELANTOS A OTORGARSE] adelantos directos por el [CONSIGNAR PORCENTAJE QUE NO DEBE EXCEDER DEL 30% DEL MONTO DEL CONTRATO ORIGINAL] del monto del contrato original.

EL CONTRATISTA debe solicitar los adelantos dentro de [CONSIGNAR EL PLAZO Y OPORTUNIDAD PARA LA SOLICITUD], adjuntando a su solicitud la garantía por adelantos mediante carta fianza o póliza de caución acompañada del comprobante de pago correspondiente. Vencido dicho plazo no procederá la solicitud.

LA ENTIDAD debe entregar el monto solicitado dentro de [CONSIGNAR EL PLAZO] siguientes a la presentación de la solicitud del contratista."

Incorporar a las bases o eliminar, según corresponda.

CLÁUSULA DÉCIMA: CONFORMIDAD DE LA PRESTACIÓN DEL SERVICIO

La conformidad de la prestación del servicio se regula por lo dispuesto en el artículo 168 y la Decimosegunda Disposición Complementaria Final del Reglamento de la Ley de Contrataciones del Estado. La conformidad será otorgada por [CONSIGNAR EL ÁREA O UNIDAD ORGÁNICA QUE OTORGARÁ LA CONFORMIDAD].

De existir observaciones, LA ENTIDAD las comunica al CONTRATISTA, indicando claramente el sentido de estas, otorgándole un plazo para subsanar no menor de cinco (5) ni mayor de veinte (20) días. Si pese al plazo otorgado, EL CONTRATISTA no cumpliera a cabalidad con la subsanación, LA ENTIDAD puede otorgar al CONTRATISTA periodos adicionales para las correcciones pertinentes. En este supuesto corresponde aplicar la penalidad por mora desde el vencimiento del plazo para subsanar.

Este procedimiento no resulta aplicable cuando los servicios manifiestamente no cumplan con las características y condiciones ofrecidas, en cuyo caso LA ENTIDAD no otorga la conformidad, debiendo considerarse como no ejecutada la prestación, aplicándose la penalidad que corresponda por cada día de atraso.

CLÁUSULA UNDÉCIMA: DECLARACIÓN JURADA DEL CONTRATISTA

EL CONTRATISTA declara bajo juramento que se compromete a cumplir las obligaciones derivadas del presente contrato, bajo sanción de quedar inhabilitado para contratar con el Estado en caso de incumplimiento.

CLÁUSULA DUODÉCIMA: RESPONSABILIDAD POR VICIOS OCULTOS

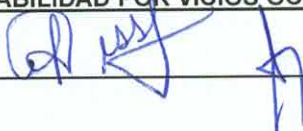

La conformidad del servicio por parte de LA ENTIDAD no enerva su derecho a reclamar posteriormente por defectos o vicios ocultos, conforme a lo dispuesto por los artículos 40 de la Ley de Contrataciones del Estado y 173 de su Reglamento.

El plazo máximo de responsabilidad del contratista es de [CONSIGNAR TIEMPO EN AÑOS, NO MENOR DE UN (1) AÑO] año(s) contado a partir de la conformidad otorgada por LA ENTIDAD.

CLÁUSULA DÉCIMA TERCERA: PENALIDADES

Si EL CONTRATISTA incurre en retraso injustificado en la ejecución de las prestaciones objeto del contrato, LA ENTIDAD le aplica automáticamente una penalidad por mora por cada día de atraso, de acuerdo a la siguiente fórmula:

$$\text{Penalidad Diaria} = \frac{0.10 \times \text{monto vigente}}{F \times \text{plazo vigente en días}}$$

Donde:

F = 0.25 para plazos mayores a sesenta (60) días o;

F = 0.40 para plazos menores o iguales a sesenta (60) días.

El retraso se justifica a través de la solicitud de ampliación de plazo debidamente aprobado. Adicionalmente, se considera justificado el retraso y en consecuencia no se aplica penalidad, cuando EL CONTRATISTA acredite, de modo objetivamente sustentado, que el mayor tiempo transcurrido no le resulta imputable. En este último caso la calificación del retraso como justificado por parte de LA ENTIDAD no da lugar al pago de gastos generales ni costos directos de ningún tipo, conforme el numeral 162.5 del artículo 162 del Reglamento de la Ley de Contrataciones del Estado.

Importante

De haberse previsto establecer penalidades distintas a la penalidad por mora, incluir dichas penalidades, los supuestos de aplicación de penalidad, la forma de cálculo de la penalidad para cada supuesto y el procedimiento mediante el cual se verifica el supuesto a penalizar, conforme el artículo 163 del Reglamento de la Ley de Contrataciones del Estado.

Estas penalidades se deducen de los pagos a cuenta o del pago final, según corresponda; o si fuera necesario, se cobra del monto resultante de la ejecución de la garantía de fiel cumplimiento.

Estos dos (2) tipos de penalidades pueden alcanzar cada una un monto máximo equivalente al diez por ciento (10%) del monto del contrato vigente, o de ser el caso, del ítem que debió ejecutarse.

Cuando se llegue a cubrir el monto máximo de la penalidad por mora o el monto máximo para otras penalidades, de ser el caso, LA ENTIDAD puede resolver el contrato por incumplimiento.

CLÁUSULA DÉCIMA CUARTA: RESOLUCIÓN DEL CONTRATO

Cualquiera de las partes puede resolver el contrato, de conformidad con el numeral 32.3 del artículo 32 y artículo 36 de la Ley de Contrataciones del Estado, y el artículo 164 de su Reglamento. De darse el caso, LA ENTIDAD procederá de acuerdo a lo establecido en el artículo 165 del Reglamento de la Ley de Contrataciones del Estado.

CLÁUSULA DÉCIMA QUINTA: RESPONSABILIDAD DE LAS PARTES

Cuando se resuelva el contrato por causas imputables a algunas de las partes, se debe resarcir los daños y perjuicios ocasionados, a través de la indemnización correspondiente. Ello no obsta la aplicación de las sanciones administrativas, penales y pecuniarias a que dicho incumplimiento diere lugar, en el caso que éstas correspondan.

Lo señalado precedentemente no exime a ninguna de las partes del cumplimiento de las demás obligaciones previstas en el presente contrato.

CLÁUSULA DÉCIMA SEXTA: ANTICORRUPCIÓN

EL CONTRATISTA declara y garantiza no haber, directa o indirectamente, o tratándose de una persona jurídica a través de sus socios, integrantes de los órganos de administración, apoderados, representantes legales, funcionarios, asesores o personas vinculadas a las que se refiere el artículo 7 del Reglamento de la Ley de Contrataciones del Estado, ofrecido, negociado o efectuado, cualquier pago o, en general, cualquier beneficio o incentivo ilegal en relación al contrato.

Asimismo, el CONTRATISTA se obliga a conducirse en todo momento, durante la ejecución del contrato, con honestidad, probidad, veracidad e integridad y de no cometer actos ilegales o de corrupción, directa o indirectamente o a través de sus socios, accionistas, participacionistas, integrantes de los órganos de administración, apoderados, representantes legales, funcionarios, asesores y personas vinculadas a las que se refiere el artículo 7 del Reglamento de la Ley de Contrataciones del Estado.

Además, EL CONTRATISTA se compromete a i) comunicar a las autoridades competentes, de manera directa y oportuna, cualquier acto o conducta ilícita o corrupta de la que tuviera conocimiento; y ii) adoptar medidas técnicas, organizativas y/o de personal apropiadas para evitar los referidos actos o prácticas.

Finalmente, EL CONTRATISTA se compromete a no colocar a los funcionarios públicos con los que deba interactuar, en situaciones reñidas con la ética. En tal sentido, reconoce y acepta la prohibición de ofrecerles a éstos cualquier tipo de obsequio, donación, beneficio y/o gratificación, ya sea de bienes o servicios, cualquiera sea la finalidad con la que se lo haga.

CLÁUSULA DÉCIMA SÉTIMA: MARCO LEGAL DEL CONTRATO

Sólo en lo no previsto en este contrato, en la Ley de Contrataciones del Estado y su Reglamento, en las directivas que emita el OSCE y demás normativa especial que resulte aplicable, serán de aplicación supletoria las disposiciones pertinentes del Código Civil vigente, cuando corresponda, y demás normas de derecho privado.

CLÁUSULA DÉCIMA OCTAVA: SOLUCIÓN DE CONTROVERSIAS¹⁴

Las controversias que surjan entre las partes durante la ejecución del contrato se resuelven mediante conciliación o arbitraje, según el acuerdo de las partes.

Cualquiera de las partes tiene derecho a iniciar el arbitraje a fin de resolver dichas controversias dentro del plazo de caducidad previsto en la Ley de Contrataciones del Estado y su Reglamento.

Facultativamente, cualquiera de las partes tiene el derecho a solicitar una conciliación dentro del plazo de caducidad correspondiente, según lo señalado en el artículo 224 del Reglamento de la Ley de Contrataciones del Estado, sin perjuicio de recurrir al arbitraje, en caso no se llegue a un acuerdo entre ambas partes o se llegue a un acuerdo parcial. Las controversias sobre nulidad del contrato solo pueden ser sometidas a arbitraje.

El Laudo arbitral emitido es inapelable, definitivo y obligatorio para las partes desde el momento de su notificación, según lo previsto en el numeral 45.21 del artículo 45 de la Ley de Contrataciones del Estado.

CLÁUSULA DÉCIMA NOVENA: FACULTAD DE ELEVAR A ESCRITURA PÚBLICA

Cualquiera de las partes puede elevar el presente contrato a Escritura Pública corriendo con todos los gastos que demande esta formalidad.

CLÁUSULA VIGÉSIMA: DOMICILIO PARA EFECTOS DE LA EJECUCIÓN CONTRACTUAL

Las partes declaran el siguiente domicilio para efecto de las notificaciones que se realicen durante la ejecución del presente contrato:

DOMICILIO DE LA ENTIDAD: [.....]

DOMICILIO DEL CONTRATISTA: [CONSIGNAR EL DOMICILIO SEÑALADO POR EL POSTOR GANADOR DE LA BUENA PRO AL PRESENTAR LOS REQUISITOS PARA EL

¹⁴ De acuerdo con el numeral 225.3 del artículo 225 del Reglamento, las partes pueden recurrir al arbitraje ad hoc cuando las controversias deriven de procedimientos de selección cuyo valor referencial sea menor o igual a cinco millones con 00/100 soles (S/ 5 000 000,00).

PERFECCIONAMIENTO DEL CONTRATO]

La variación del domicilio aquí declarado de alguna de las partes debe ser comunicada a la otra parte, formalmente y por escrito, con una anticipación no menor de quince (15) días calendario.

De acuerdo con las bases integradas, la oferta y las disposiciones del presente contrato, las partes lo firman por duplicado en señal de conformidad en la ciudad de [.....] al [CONSIGNAR FECHA].

"LA ENTIDAD"

"EL CONTRATISTA"

Importante

Este documento puede firmarse digitalmente si ambas partes cuentan con firma digital, según la Ley N° 27269, Ley de Firmas y Certificados Digitales¹⁵.

¹⁵ Para mayor información sobre la normativa de firmas y certificados digitales ingresar a:
<https://www.indecopi.gob.pe/web/firmas-digitales/firmar-y-certificados-digitales>



ANEXOS

ANEXO N° 1

DECLARACIÓN JURADA DE DATOS DEL POSTOR

Señores

COMITÉ DE SELECCIÓN

CONCURSO PÚBLICO N° [CONSIGNAR NOMENCLATURA DEL PROCEDIMIENTO]

Presente.-

El que se suscribe, [.....], postor y/o Representante Legal de [CONSIGNAR EN CASO DE SER PERSONA JURÍDICA], identificado con [CONSIGNAR TIPO DE DOCUMENTO DE IDENTIDAD] N° [CONSIGNAR NÚMERO DE DOCUMENTO DE IDENTIDAD], con poder inscrito en la localidad de [CONSIGNAR EN CASO DE SER PERSONA JURÍDICA] en la Ficha N° [CONSIGNAR EN CASO DE SER PERSONA JURÍDICA] Asiento N° [CONSIGNAR EN CASO DE SER PERSONA JURÍDICA], **DECLARO BAJO JURAMENTO** que la siguiente información se sujeta a la verdad:

Nombre, Denominación o Razón Social :				
Domicilio Legal :				
RUC :	Teléfono(s) :			
MYPE ¹⁶		Sí	No	
Correo electrónico :				

Autorización de notificación por correo electrónico:

Autorizo que se notifiquen al correo electrónico indicado las siguientes actuaciones:

1. Solicitud de subsanación de los requisitos para perfeccionar el contrato.
2. Solicitud de reducción de la oferta económica.
3. Solicitud para presentar los documentos para perfeccionar el contrato, según orden de prelación, de conformidad con lo previsto en el artículo 141 del Reglamento.
4. Respuesta a la solicitud de acceso al expediente de contratación.
5. Notificación de la orden de servicios¹⁷

Asimismo, me comprometo a remitir la confirmación de recepción, en el plazo máximo de dos (2) días hábiles de recibida la comunicación.

[CONSIGNAR CIUDAD Y FECHA]

.....
Firma, Nombres y Apellidos del postor o Representante legal, según corresponda

Importante

La notificación dirigida a la dirección de correo electrónico consignada se entenderá válidamente efectuada cuando la Entidad reciba acuse de recepción.

¹⁶ Esta información será verificada por la Entidad en la página web del Ministerio de Trabajo y Promoción del Empleo en la sección consulta de empresas acreditadas en el REMYPE en el link <http://www2.trabajo.gob.pe/servicios-en-linea-2-2/> y se tendrá en consideración, en caso el postor ganador de la buena pro solicite la retención del diez por ciento (10%) del monto del contrato, en calidad de garantía de fiel cumplimiento, en los contratos periódicos de prestación de servicios, según lo señalado en el numeral 149.4 del artículo 149 y numeral 151.2 del artículo 151 del Reglamento.

¹⁷ Consignar en el caso de procedimientos de selección por relación de ítems, cuando el monto del valor referencial del ítem no supere los doscientos mil Soles (S/ 200 000.00), cuando se haya optado por perfeccionar el contrato con una orden de servicios.

Importante

Cuando se trate de consorcios, la declaración jurada es la siguiente:

ANEXO N° 1

DECLARACIÓN JURADA DE DATOS DEL POSTOR

Señores

COMITÉ DE SELECCIÓN

CONCURSO PÚBLICO N° [CONSIGNAR NOMENCLATURA DEL PROCEDIMIENTO]

Presente.-

El que se suscribe, [...], representante común del consorcio [CONSIGNAR EL NOMBRE DEL CONSORCIO], identificado con [CONSIGNAR TIPO DE DOCUMENTO DE IDENTIDAD] N° [CONSIGNAR NÚMERO DE DOCUMENTO DE IDENTIDAD], **DECLARO BAJO JURAMENTO** que la siguiente información se sujeta a la verdad:

Datos del consorciado 1				
Nombre, Denominación o Razón Social :				
Domicilio Legal :				
RUC :		Teléfono(s) :		
MYPE ¹⁸		Sí		No
Correo electrónico :				

Datos del consorciado 2				
Nombre, Denominación o Razón Social :				
Domicilio Legal :				
RUC :		Teléfono(s) :		
MYPE ¹⁹		Sí		No
Correo electrónico :				

Datos del consorciado ...				
Nombre, Denominación o Razón Social :				
Domicilio Legal :				
RUC :		Teléfono(s) :		
MYPE ²⁰		Sí		No
Correo electrónico :				

Autorización de notificación por correo electrónico:

Correo electrónico del consorcio:

Autorizo que se notifiquen al correo electrónico indicado las siguientes actuaciones:

1. Solicitud de subsanación de los requisitos para perfeccionar el contrato.

¹⁸ En los contratos periódicos de prestación de servicios, esta información será verificada por la Entidad en la página web del Ministerio de Trabajo y Promoción del Empleo en la sección consulta de empresas acreditadas en el REMYPE en el link <http://www2.trabajo.gob.pe/servicios-en-linea-2-2/> y se tendrá en consideración, en caso el consorcio ganador de la buena pro solicite la retención del diez por ciento (10%) del monto del contrato, en calidad de garantía de fiel cumplimiento, según lo señalado en el numeral 149.4 del artículo 149 y numeral 151.2 del artículo 151 del Reglamento. Para dicho efecto, todos los integrantes del consorcio deben acreditar la condición de micro o pequeña empresa.

¹⁹ Ibidem.

²⁰ Ibidem.

2. Solicitud de reducción de la oferta económica.
3. Solicitud para presentar los documentos para perfeccionar el contrato, según orden de prelación, de conformidad con lo previsto en el artículo 141 del Reglamento.
4. Respuesta a la solicitud de acceso al expediente de contratación.
5. Notificación de la orden de servicios²¹

Asimismo, me comprometo a remitir la confirmación de recepción, en el plazo máximo de dos (2) días hábiles de recibida la comunicación.

[CONSIGNAR CIUDAD Y FECHA]

.....
**Firma, Nombres y Apellidos del representante
común del consorcio**

Importante

La notificación dirigida a la dirección de correo electrónico consignada se entenderá válidamente efectuada cuando la Entidad reciba acuse de recepción.



²¹ Consignar en el caso de procedimientos de selección por relación de ítems, cuando el monto del valor referencial del ítem no supere los doscientos mil Soles (S/ 200 000.00), cuando se haya optado por perfeccionar el contrato con una orden de servicios.

ANEXO N° 2

**DECLARACIÓN JURADA
(ART. 52 DEL REGLAMENTO DE LA LEY DE CONTRATACIONES DEL ESTADO)**

Señores

COMITÉ DE SELECCIÓN

CONCURSO PÚBLICO N° [CONSIGNAR NOMENCLATURA DEL PROCEDIMIENTO]

Presente.-

Mediante el presente el suscrito, postor y/o Representante Legal de [CONSIGNAR EN CASO DE SER PERSONA JURÍDICA], declaro bajo juramento:

- i. No haber incurrido y me obligo a no incurrir en actos de corrupción, así como a respetar el principio de integridad.
- ii. No tener impedimento para postular en el procedimiento de selección ni para contratar con el Estado, conforme al artículo 11 de la Ley de Contrataciones del Estado.
- iii. Conocer las sanciones contenidas en la Ley de Contrataciones del Estado y su Reglamento, así como las disposiciones aplicables de la Ley N° 27444, Ley del Procedimiento Administrativo General.
- iv. Participar en el presente proceso de contratación en forma independiente sin mediar consulta, comunicación, acuerdo, arreglo o convenio con ningún proveedor; y, conocer las disposiciones del Decreto Legislativo N° 1034, Decreto Legislativo que aprueba la Ley de Represión de Conductas Anticompetitivas.
- v. Conocer, aceptar y someterme a las bases, condiciones y reglas del procedimiento de selección.
- vi. Ser responsable de la veracidad de los documentos e información que presento en el presente procedimiento de selección.
- vii. Comprometerme a mantener la oferta presentada durante el procedimiento de selección y a perfeccionar el contrato, en caso de resultar favorecido con la buena pro.

[CONSIGNAR CIUDAD Y FECHA]

.....
**Firma, Nombres y Apellidos del postor o
Representante legal, según corresponda**

Importante

En el caso de consorcios, cada integrante debe presentar esta declaración jurada, salvo que sea presentada por el representante común del consorcio.



ANEXO N° 3

DECLARACIÓN JURADA DE CUMPLIMIENTO DE LOS TÉRMINOS DE REFERENCIA

Señores

COMITÉ DE SELECCIÓN

CONCURSO PÚBLICO N° [CONSIGNAR NOMENCLATURA DEL PROCEDIMIENTO]

Presente.-

Es grato dirigirme a usted, para hacer de su conocimiento que luego de haber examinado las bases y demás documentos del procedimiento de la referencia y, conociendo todos los alcances y las condiciones detalladas en dichos documentos, el postor que suscribe ofrece el servicio de [CONSIGNAR EL OBJETO DE LA CONVOCATORIA], de conformidad con los Términos de Referencia que se indican en el numeral 3.1 del Capítulo III de la sección específica de las bases y los documentos del procedimiento.

[CONSIGNAR CIUDAD Y FECHA]

.....
**Firma, Nombres y Apellidos del postor o
Representante legal o común, según corresponda**

Importante

Adicionalmente, puede requerirse la presentación de documentación que acredite el cumplimiento de los términos de referencia, conforme a lo indicado en el acápite relacionado al contenido de las ofertas de la presente sección de las bases.

ANEXO N° 4

DECLARACIÓN JURADA DE PLAZO DE PRESTACIÓN DEL SERVICIO

Señores

COMITÉ DE SELECCIÓN

CONCURSO PÚBLICO N° [CONSIGNAR NOMENCLATURA DEL PROCEDIMIENTO]

Presente.-

Mediante el presente, con pleno conocimiento de las condiciones que se exigen en las bases del procedimiento de la referencia, me comprometo a prestar el servicio objeto del presente procedimiento de selección en el plazo de [CONSIGNAR EL PLAZO OFERTADO].

[CONSIGNAR CIUDAD Y FECHA]

.....
**Firma, Nombres y Apellidos del postor o
Representante legal o común, según corresponda**



ANEXO N° 5

PROMESA DE CONSORCIO (Sólo para el caso en que un consorcio se presente como postor)

Señores

COMITÉ DE SELECCIÓN

CONCURSO PÚBLICO N° [CONSIGNAR NOMENCLATURA DEL PROCEDIMIENTO]

Presente.-

Los suscritos declaramos expresamente que hemos convenido en forma irrevocable, durante el lapso que dure el procedimiento de selección, para presentar una oferta conjunta al **CONCURSO PÚBLICO N°** [CONSIGNAR NOMENCLATURA DEL PROCEDIMIENTO].

Asimismo, en caso de obtener la buena pro, nos comprometemos a formalizar el contrato de consorcio, de conformidad con lo establecido por el artículo 140 del Reglamento de la Ley de Contrataciones del Estado, bajo las siguientes condiciones:

a) Integrantes del consorcio

1. [NOMBRE, DENOMINACIÓN O RAZÓN SOCIAL DEL CONSORCIADO 1].
2. [NOMBRE, DENOMINACIÓN O RAZÓN SOCIAL DEL CONSORCIADO 2].

b) Designamos a [CONSIGNAR NOMBRES Y APELLIDOS DEL REPRESENTANTE COMÚN], identificado con [CONSIGNAR TIPO DE DOCUMENTO DE IDENTIDAD] N° [CONSIGNAR NÚMERO DE DOCUMENTO DE IDENTIDAD], como representante común del consorcio para efectos de participar en todos los actos referidos al procedimiento de selección, suscripción y ejecución del contrato correspondiente con [CONSIGNAR NOMBRE DE LA ENTIDAD].

Asimismo, declaramos que el representante común del consorcio no se encuentra impedido, inhabilitado ni suspendido para contratar con el Estado.

c) Fijamos nuestro domicilio legal común en [.....].

d) Las obligaciones que corresponden a cada uno de los integrantes del consorcio son las siguientes:

1. OBLIGACIONES DE [NOMBRE, DENOMINACIÓN O RAZÓN SOCIAL DEL CONSORCIADO 1] [%]²²

[DESCRIBIR LAS OBLIGACIONES DEL CONSORCIADO 1]

2. OBLIGACIONES DE [NOMBRE, DENOMINACIÓN O RAZÓN SOCIAL DEL CONSORCIADO 2] [%]²³

[DESCRIBIR LAS OBLIGACIONES DEL CONSORCIADO 2]

TOTAL OBLIGACIONES

100%²⁴

²² Consignar únicamente el porcentaje total de las obligaciones, el cual debe ser expresado en número entero, sin decimales.

²³ Consignar únicamente el porcentaje total de las obligaciones, el cual debe ser expresado en número entero, sin decimales.

²⁴ Este porcentaje corresponde a la sumatoria de los porcentajes de las obligaciones de cada uno de los integrantes del consorcio.

[CONSIGNAR CIUDAD Y FECHA]

.....
Consortiado 1
Nombres, apellidos y firma del Consortiado 1
o de su Representante Legal
Tipo y N° de Documento de Identidad

.....
Consortiado 2
Nombres, apellidos y firma del Consortiado 2
o de su Representante Legal
Tipo y N° de Documento de Identidad

Importante

De conformidad con el artículo 52 del Reglamento, las firmas de los integrantes del consorcio deben ser legalizadas.



ANEXO N° 6

PRECIO DE LA OFERTA

ÍTEM N° [INDICAR NÚMERO]

Señores

COMITÉ DE SELECCIÓN

CONCURSO PÚBLICO N° [CONSIGNAR NOMENCLATURA DEL PROCEDIMIENTO]

Presente.-

Es grato dirigirme a usted, para hacer de su conocimiento que, de acuerdo con las bases, mi oferta es la siguiente:

CONCEPTO	PRECIO TOTAL
TOTAL	

El precio de la oferta [CONSIGNAR LA MONEDA DE LA CONVOCATORIA] incluye todos los tributos, seguros, transporte, inspecciones, pruebas y, de ser el caso, los costos laborales conforme a la legislación vigente, así como cualquier otro concepto que pueda tener incidencia sobre el costo del servicio a contratar; excepto la de aquellos postores que gocen de alguna exoneración legal, no incluirán en el precio de su oferta los tributos respectivos.

[CONSIGNAR CIUDAD Y FECHA]

.....
**Firma, Nombres y Apellidos del postor o
Representante legal o común, según corresponda**

Importante

- *El postor debe consignar el precio total de la oferta, sin perjuicio que, de resultar favorecido con la buena pro, presente el detalle de precios unitarios para el perfeccionamiento del contrato.*
- *El postor que goce de alguna exoneración legal, debe indicar que su oferta no incluye el tributo materia de la exoneración, debiendo incluir el siguiente texto:*

Mi oferta no incluye [CONSIGNAR EL TRIBUTO MATERIA DE LA EXONERACIÓN]."

ANEXO N° 7

DECLARACIÓN JURADA DE CUMPLIMIENTO DE CONDICIONES PARA LA APLICACIÓN DE LA EXONERACIÓN DEL IGV

Señores

COMITÉ DE SELECCIÓN

CONCURSO PÚBLICO N° [CONSIGNAR NOMENCLATURA DEL PROCEDIMIENTO]

Presente.-

Mediante el presente el suscrito, postor y/o Representante Legal de [CONSIGNAR EN CASO DE SER PERSONA JURÍDICA], declaro bajo juramento que gozo del beneficio de la exoneración del IGV previsto en la Ley N° 27037, Ley de Promoción de la Inversión en la Amazonía, dado que cumplo con las condiciones siguientes:

- 1.- Que el domicilio fiscal de la empresa²⁵ se encuentra ubicada en la Amazonía y coincide con el lugar establecido como sede central (donde tiene su administración y lleva su contabilidad);
- 2.- Que la empresa se encuentra inscrita en las Oficinas Registrales de la Amazonía (exigible en caso de personas jurídicas);
- 3.- Que, al menos el setenta por ciento (70%) de los activos fijos de la empresa se encuentran en la Amazonía; y
- 4.- Que la empresa no presta servicios fuera de la Amazonía.

[CONSIGNAR CIUDAD Y FECHA]

.....
Firma, Nombres y Apellidos del postor o Representante legal, según corresponda

Importante

Cuando se trate de consorcios, esta declaración jurada será presentada por cada uno de los integrantes del consorcio, salvo que se trate de consorcios con contabilidad independiente, en cuyo caso debe ser suscrita por el representante común, debiendo indicar su condición de consorcio con contabilidad independiente y el número de RUC del consorcio.

²⁵ En el artículo 1 del "Reglamento de las Disposiciones Tributarias contenidas en la Ley de Promoción de la Inversión en la Amazonía" se define como "empresa" a las "Personas naturales, sociedades conyugales, sucesiones indivisas y personas consideradas jurídicas por la Ley del Impuesto a la Renta, generadoras de rentas de tercera categoría, ubicadas en la Amazonía. Las sociedades conyugales son aquellas que ejerzan la opción prevista en el Artículo 16 de la Ley del Impuesto a la Renta."

ANEXO N° 8

EXPERIENCIA DEL POSTOR EN LA ESPECIALIDAD

Señores
COMITÉ DE SELECCIÓN
CONCURSO PÚBLICO N° [CONSIGNAR NOMENCLATURA DEL PROCEDIMIENTO]
Presente.-

Mediante el presente, el suscrito detalla la siguiente EXPERIENCIA EN LA ESPECIALIDAD:

N°	CLIENTE	OBJETO DEL CONTRATO	N° CONTRATO / O/S / COMPROBANTE DE PAGO	FECHA DEL CONTRATO O CP ²⁶	FECHA DE LA CONFORMIDAD DE SER EL CASO ²⁷	EXPERIENCIA PROVENIENTE ²⁸ DE:	MONEDA	IMPORTE ²⁹	TIPO DE CAMBIO VENTA ³⁰	MONTO FACTURADO ACUMULADO ³¹
1										
2										
3										
4										

²⁶ Se refiere a la fecha de suscripción del contrato, de la emisión de la Orden de Servicios o de cancelación del comprobante de pago, según corresponda.

²⁷ Únicamente, cuando la fecha del perfeccionamiento del contrato, sea previa a los ocho (8) años anteriores a la fecha de presentación de ofertas, caso en el cual el postor debe acreditar que la conformidad se emitió dentro de dicho periodo.

²⁸ Si el titular de la experiencia no es el postor, consignar si dicha experiencia corresponde a la matriz en caso que el postor sea sucursal o fue transmitida por reorganización societaria, debiendo acompañar la documentación sustentatoria correspondiente. Al respecto, según la Opinión N° 216-2017/DTN "Considerando que la sociedad matriz y la sucursal constituyen la misma persona jurídica, la sucursal puede acreditar como suya la experiencia de su matriz". Del mismo modo, según lo previsto en la Opinión N° 010-2013/DTN, "... en una operación de reorganización societaria que comprende tanto una fusión como una escisión, la sociedad resultante podrá acreditar como suya la experiencia de la sociedad incorporada o absorbida, que se extingue producto de la fusión; asimismo, si en virtud de la escisión se transfiere un bloque patrimonial consistente en una línea de negocio completa, la sociedad resultante podrá acreditar como suya la experiencia de la sociedad escindida, correspondiente a la línea de negocio transmitida. De esta manera, la sociedad resultante podrá emplear la experiencia transmitida, como consecuencia de la reorganización societaria antes descrita, en los futuros procesos de selección en los que participe".

²⁹ Se refiere al monto del contrato ejecutado incluido adicionales y reducciones, de ser el caso.

³⁰ El tipo de cambio venta debe corresponder al publicado por la SBS correspondiente a la fecha de suscripción del contrato, de la emisión de la Orden de Servicios o de cancelación del comprobante de pago, según corresponda.

³¹ Consignar en la moneda establecida en las bases.

N°	CLIENTE	OBJETO DEL CONTRATO	N° CONTRATO / O/S / COMPROBANTE DE PAGO	FECHA DEL CONTRATO O CP ²⁶	FECHA DE LA CONFORMIDAD DE SER EL CASO ²⁷	EXPERIENCIA PROVENIENTE ²⁸ DE:	MONEDA	IMPORTE ²⁹	TIPO DE CAMBIO VENTA ³⁰	MONTO FACTURADO ACUMULADO ³¹
5										
6										
7										
8										
9										
10										
...										
20										
TOTAL										

[CONSIGNAR CIUDAD Y FECHA]

.....
Firma, Nombres y Apellidos del postor o
Representante legal o común, según corresponda

ANEXO N° 9

**DECLARACIÓN JURADA
(NUMERAL 49.4 DEL ARTÍCULO 49 DEL REGLAMENTO)**

Señores
COMITÉ DE SELECCIÓN
CONCURSO PÚBLICO N° [CONSIGNAR NOMENCLATURA DEL PROCEDIMIENTO]
Presente.-

Mediante el presente el suscrito, postor y/o Representante Legal de [CONSIGNAR EN CASO DE SER PERSONA JURÍDICA], declaro que la experiencia que acredito de la empresa [CONSIGNAR LA DENOMINACIÓN DE LA PERSONA JURÍDICA] como consecuencia de una reorganización societaria, no se encuentra en el supuesto establecido en el numeral 49.4 del artículo 49 del Reglamento.

[CONSIGNAR CIUDAD Y FECHA]

.....
**Firma, Nombres y Apellidos del postor o
Representante legal, según corresponda**

Importante

A efectos de cautelar la veracidad de esta declaración, el postor puede verificar la información de la Relación de Proveedores Sancionados por el Tribunal de Contrataciones del Estado con Sanción Vigente en <http://portal.osce.gob.pe/rnp/content/relación-de-proveedores-sancionados>.

También le asiste dicha facultad al órgano encargado de las contrataciones o al órgano de la Entidad al que se le haya asignado la función de verificación de la oferta presentada por el postor ganador de la buena pro.



ANEXO N° 12

**AUTORIZACIÓN DE NOTIFICACIÓN DE LA DECISIÓN DE LA ENTIDAD SOBRE LA
SOLICITUD DE AMPLIACIÓN DE PLAZO MEDIANTE MEDIOS ELECTRÓNICOS DE
COMUNICACIÓN**

(DOCUMENTO A PRESENTAR EN EL PERFECCIONAMIENTO DEL CONTRATO)

Señores

COMITÉ DE SELECCIÓN

CONCURSO PÚBLICO N° [CONSIGNAR NOMENCLATURA DEL PROCEDIMIENTO]

Presente.-

El que se suscribe, [...], postor adjudicado y/o Representante Legal de [CONSIGNAR EN CASO DE SER PERSONA JURÍDICA], identificado con [CONSIGNAR TIPO DE DOCUMENTO DE IDENTIDAD] N° [CONSIGNAR NÚMERO DE DOCUMENTO DE IDENTIDAD], autorizo que durante la ejecución del contrato se me notifique al correo electrónico [INDICAR EL CORREO ELECTRÓNICO] lo siguiente:

✓ Notificación de la decisión de la Entidad respecto a la solicitud de ampliación de plazo.

[CONSIGNAR CIUDAD Y FECHA]

.....
**Firma, Nombres y Apellidos del postor o
Representante legal o común, según
corresponda**

Importante

La notificación de la decisión de la Entidad respecto a la solicitud de ampliación de plazo se efectúa por medios electrónicos de comunicación, siempre que se cuente con la autorización correspondiente y sea posible obtener un acuse de recibo a través del mecanismo utilizado.

