

BASES ESTÁNDAR DE ADJUDICACIÓN SIMPLIFICADA PARA LA CONTRATACIÓN DE SERVICIOS EN GENERAL

Aprobado mediante Directiva N°001-2019-OSCE/CD



**SUB DIRECCIÓN DE NORMATIVIDAD – DIRECCIÓN TÉCNICO NORMATIVA
ORGANISMO SUPERVISOR DE LAS CONTRATACIONES DEL ESTADO - OSCE**

A handwritten signature in blue ink, appearing to be a stylized 'A' or 'K'.

A handwritten signature in blue ink, appearing to be a stylized 'P' or 'F'.

A handwritten signature in blue ink, appearing to be a stylized 'L' or 'J'.

SIMBOLOGÍA UTILIZADA:

N°	Símbolo	Descripción
1	[ABC] / [.....]	La información solicitada dentro de los corchetes sombreados debe ser completada por la Entidad durante la elaboración de las bases.
2	[ABC] / [.....]	Es una indicación, o información que deberá ser completada por la Entidad con posterioridad al otorgamiento de la buena pro para el caso específico de la elaboración de la PROFORMA DEL CONTRATO; o por los proveedores, en el caso de los ANEXOS de la oferta.
3	<div>Importante</div> <div>• Abc</div>	Se refiere a consideraciones importantes a tener en cuenta por el órgano encargado de las contrataciones o comité de selección, según corresponda y por los proveedores.
4	<div>Advertencia</div> <div>• Abc</div>	Se refiere a advertencias a tener en cuenta por el órgano encargado de las contrataciones o comité de selección, según corresponda y por los proveedores.
5	<div>Importante para la Entidad</div> <div>• Xyz</div>	Se refiere a consideraciones importantes a tener en cuenta por el órgano encargado de las contrataciones o comité de selección, según corresponda y deben ser eliminadas una vez culminada la elaboración de las bases.

CARACTERÍSTICAS DEL DOCUMENTO:

Las bases estándar deben ser elaboradas en formato WORD, y deben tener las siguientes características:

N°	Características	Parámetros
1	Márgenes	Superior : 2.5 cm Inferior: 2.5 cm Izquierda: 2.5 cm Derecha: 2.5 cm
2	Fuente	Arial
3	Estilo de Fuente	Normal: Para el contenido en general Cursiva: Para el encabezado y pie de página Para las Consideraciones importantes (Ítem 3 del cuadro anterior)
4	Color de Fuente	Automático: Para el contenido en general Azul : Para las Consideraciones importantes (Ítem 3 del cuadro anterior)
5	Tamaño de Letra	16 : Para las dos primeras hojas de las Secciones General y Específica 11 : Para el nombre de los Capítulos. 10 : Para el cuerpo del documento en general 9 : Para el encabezado y pie de página Para el contenido de los cuadros, pudiendo variar, según la necesidad 8 : Para las Notas al pie
6	Alineación	Justificada: Para el contenido en general y notas al pie. Centrada : Para la primera página, los títulos de las Secciones y nombres de los Capítulos)
7	Interlineado	Sencillo
8	Espaciado	Anterior : 0 Posterior : 0
9	Subrayado	Para los nombres de las Secciones y para resaltar o hacer hincapié en algún concepto

INSTRUCCIONES DE USO:

- Una vez registrada la información solicitada dentro de los corchetes sombreados en gris, el texto deberá quedar en letra tamaño 10, con estilo normal, sin formato de negrita y sin sombrear.
- La nota **IMPORTANTE** no puede ser modificada ni eliminada en la Sección General. En el caso de la Sección Específica debe seguirse la instrucción que se indica en dicha nota.

Elaboradas en enero de 2019
Modificadas en marzo, junio y diciembre de 2019, julio 2020, julio y diciembre 2021, junio y octubre de 2022

**BASES INTEGRADAS DE ADJUDICACIÓN SIMPLIFICADA
PARA LA CONTRATACIÓN DE SERVICIOS EN GENERAL**

**ADJUDICACION SIMPLIFICADA N° 017-2024-HNSLMP-CS
PRIMERA CONVOCATORIA**

CONTRATACIÓN DE SERVICIO DE

MANTENIMIENTO CORRECTIVO DE INSTALACIONES MECANICAS DE LAS UPS: BANCO DE SANGRE, CONSULTA EXTERNA, PATOLOGIA, CLINICA, EMERGENCIA, CENTRO QUIRURGICO Y CENTRO OBSTETRICO DEL HOSPITAL DE APOYO II-1 NUESTRA SEÑORA DE LAS MERCEDES – PAITA.



DEBER DE COLABORACIÓN

La Entidad y todo proveedor que se someta a las presentes Bases, sea como participante, postor y/o contratista, deben conducir su actuación conforme a los principios previstos en la Ley de Contrataciones del Estado.

En este contexto, se encuentran obligados a prestar su colaboración al OSCE y a la Secretaría Técnica de la Comisión de Defensa de la Libre Competencia del INDECOPI, en todo momento según corresponda a sus competencias, a fin de comunicar presuntos casos de fraude, colusión y corrupción por parte de los funcionarios y servidores de la Entidad, así como los proveedores y demás actores que participan en el proceso de contratación.

De igual forma, deben poner en conocimiento del OSCE y a la Secretaría Técnica de la Comisión de Defensa de la Libre Competencia del INDECOPI los indicios de conductas anticompetitivas que se presenten durante el proceso de contratación, en los términos del Decreto Legislativo N° 1034, "Ley de Represión de Conductas Anticompetitivas", o norma que la sustituya, así como las demás normas de la materia.

La Entidad y todo proveedor que se someta a las presentes Bases, sea como participante, postor y/o contratista del proceso de contratación deben permitir al OSCE o a la Secretaría Técnica de la Comisión de Defensa de la Libre Competencia del INDECOPI el acceso a la información referida a las contrataciones del Estado que sea requerida, prestar testimonio o absolución de posiciones que se requieran, entre otras formas de colaboración.



SECCIÓN GENERAL

DISPOSICIONES COMUNES DEL PROCEDIMIENTO DE SELECCIÓN

(ESTA SECCIÓN NO DEBE SER MODIFICADA EN NINGÚN EXTREMO, BAJO SANCIÓN DE NULIDAD)



CAPÍTULO I ETAPAS DEL PROCEDIMIENTO DE SELECCIÓN

1.1. REFERENCIAS

Cuando en el presente documento se mencione la palabra Ley, se entiende que se está haciendo referencia a la Ley N° 30225, Ley de Contrataciones del Estado, y cuando se mencione la palabra Reglamento, se entiende que se está haciendo referencia al Reglamento de la Ley de Contrataciones del Estado aprobado por Decreto Supremo N° 344-2018-EF.

Las referidas normas incluyen sus respectivas modificaciones, de ser el caso.

1.2. CONVOCATORIA

Se realiza a través de su publicación en el SEACE de conformidad con lo señalado en el artículo 54 del Reglamento, en la fecha señalada en el calendario del procedimiento de selección, debiendo adjuntar las bases y resumen ejecutivo.

1.3. REGISTRO DE PARTICIPANTES

El registro de participantes se realiza conforme al artículo 55 del Reglamento. En el caso de un consorcio, basta que se registre uno (1) de sus integrantes.

Importante

- Para registrarse como participante en un procedimiento de selección convocado por las Entidades del Estado Peruano, es necesario que los proveedores cuenten con inscripción vigente y estar habilitados ante el Registro Nacional de Proveedores (RNP) que administra el Organismo Supervisor de las Contrataciones del Estado (OSCE). Para obtener mayor información, se puede ingresar a la siguiente dirección electrónica: www.rnp.gob.pe.
- Los proveedores que deseen registrar su participación deben ingresar al SEACE utilizando su Certificado SEACE (usuario y contraseña). Asimismo, deben observar las instrucciones señaladas en el documento de orientación "Guía para el registro de participantes electrónico" publicado en <https://www2.seace.gob.pe/>.
- En caso los proveedores no cuenten con inscripción vigente en el RNP y/o se encuentren inhabilitados o suspendidos para ser participantes, postores y/o contratistas, el SEACE restringirá su registro, quedando a potestad de estos intentar nuevamente registrar su participación en el procedimiento de selección en cualquier otro momento, dentro del plazo establecido para dicha etapa, siempre que haya obtenido la vigencia de su inscripción o quedado sin efecto la sanción que le impuso el Tribunal de Contrataciones del Estado.

1.4. FORMULACIÓN DE CONSULTAS Y OBSERVACIONES A LAS BASES

La formulación de consultas y observaciones a las bases se efectúa de conformidad con lo establecido en los numerales 72.1 y 72.2 del artículo 72 del Reglamento, así como el literal a) del artículo 89 del Reglamento.

Importante

No pueden formularse consultas ni observaciones respecto del contenido de una ficha de homologación aprobada. Las consultas y observaciones que se formulen sobre el particular, se tienen como no presentadas.

1.5. ABSOLUCIÓN DE CONSULTAS, OBSERVACIONES E INTEGRACIÓN DE BASES

La absolución de consultas, observaciones e integración de las bases se realizan conforme a las disposiciones previstas en el numeral 72.4 del artículo 72 del Reglamento y el literal a) del artículo 89 del Reglamento.

Importante

- *No se absolverán consultas y observaciones a las bases que se presenten en forma física.*
- *Cuando exista divergencia entre lo indicado en el pliego de absolución de consultas y observaciones y la integración de bases, prevalece lo absuelto en el referido pliego; sin perjuicio, del deslinde de responsabilidades correspondiente.*

1.6. FORMA DE PRESENTACIÓN DE OFERTAS

Las ofertas se presentan conforme lo establecido en el artículo 59 y en el artículo 90 del Reglamento.

Las declaraciones juradas, formatos o formularios previstos en las bases que conforman la oferta deben estar debidamente firmados por el postor (firma manuscrita o digital, según la Ley N° 27269, Ley de Firmas y Certificados Digitales¹). Los demás documentos deben ser visados por el postor. En el caso de persona jurídica, por su representante legal, apoderado o mandatario designado para dicho fin y, en el caso de persona natural, por este o su apoderado. No se acepta el pegado de la imagen de una firma o visto. Las ofertas se presentan foliadas.

Importante

- *Los formularios electrónicos que se encuentran en el SEACE y que los proveedores deben llenar para presentar sus ofertas, tienen carácter de declaración jurada.*
- *En caso la información contenida en los documentos escaneados que conforman la oferta no coincida con lo declarado a través del SEACE, prevalece la información declarada en los documentos escaneados.*
- *No se tomarán en cuenta las ofertas que se presenten en físico a la Entidad.*

1.7. PRESENTACIÓN Y APERTURA DE OFERTAS

El participante presentará su oferta de manera electrónica a través del SEACE, desde las 00:01 horas hasta las 23:59 horas del día establecido para el efecto en el cronograma del procedimiento; adjuntando el archivo digitalizado que contenga los documentos que conforman la oferta de acuerdo a lo requerido en las bases.

El participante debe verificar antes de su envío, bajo su responsabilidad, que el archivo pueda ser descargado y su contenido sea legible.

Importante

Los integrantes de un consorcio no pueden presentar ofertas individuales ni conformar más de un consorcio en un procedimiento de selección, o en un determinado ítem cuando se trate de procedimientos de selección según relación de ítems.

¹ Para mayor información sobre la normativa de firmas y certificados digitales ingresar a: <https://www.indecopi.gob.pe/web/firmas-digitales/firmar-y-certificados-digitales>

En la apertura electrónica de la oferta, el órgano encargado de las contrataciones o el comité de selección, según corresponda, verifica la presentación de lo exigido en la sección específica de las bases de conformidad con el numeral 73.2 del artículo 73 del Reglamento y determina si las ofertas responden a las características y/o requisitos y condiciones de los Términos de Referencia, detallados en la sección específica de las bases. De no cumplir con lo requerido, la oferta se considera no admitida.

1.8. EVALUACIÓN DE LAS OFERTAS

La evaluación de las ofertas se realiza conforme a lo establecido en el numeral 74.1 y el literal a) del numeral 74.2 del artículo 74 del Reglamento.

En el supuesto de que dos (2) o más ofertas empaten, la determinación del orden de prelación de las ofertas empatadas se efectúa siguiendo estrictamente el orden establecido en el numeral 91.1 del artículo 91 del Reglamento.

El desempate mediante sorteo se realiza de manera electrónica a través del SEACE.

Importante

En el caso de contratación de servicios en general que se presten fuera de la provincia de Lima y Callao, cuyo valor estimado no supere los doscientos mil Soles (S/ 200,000.00), a solicitud del postor se asigna una bonificación equivalente al diez por ciento (10%) sobre el puntaje total obtenido por los postores con domicilio en la provincia donde prestará el servicio, o en las provincias colindantes, sean o no pertenecientes al mismo departamento o región. El domicilio es el consignado en la constancia de inscripción ante el RNP². Lo mismo aplica en el caso de procedimientos de selección por relación de ítems, cuando algún ítem no supera el monto señalado anteriormente.

1.9. CALIFICACIÓN DE OFERTAS

La calificación de las ofertas se realiza conforme a lo establecido en los numerales 75.1 y 75.2 del artículo 75 del Reglamento.

1.10. SUBSANACIÓN DE LAS OFERTAS

La subsanación de las ofertas se sujeta a lo establecido en el artículo 60 del Reglamento. El plazo que se otorgue para la subsanación no puede ser inferior a un (1) día hábil

La solicitud de subsanación se realiza de manera electrónica a través del SEACE y será remitida al correo electrónico consignado por el postor al momento de realizar su inscripción en el RNP, siendo su responsabilidad el permanente seguimiento de las notificaciones a dicho correo. La notificación de la solicitud se entiende efectuada el día de su envío al correo electrónico.

La presentación de las subsanaciones se realiza a través del SEACE. No se tomará en cuenta la subsanación que se presente en físico a la Entidad.

1.11. RECHAZO DE LAS OFERTAS

Previo al otorgamiento de la buena pro, el órgano encargado de las contrataciones o el comité de selección, según corresponda, revisa las ofertas económicas que cumplen los requisitos de calificación, de conformidad con lo establecido para el rechazo de ofertas, previsto en el artículo

² La constancia de inscripción electrónica se visualizará en el portal web del Registro Nacional de Proveedores: www.rnp.gob.pe

68 del Reglamento, de ser el caso.

De rechazarse alguna de las ofertas calificadas, el órgano encargado de las contrataciones o el comité de selección, según corresponda, revisa el cumplimiento de los requisitos de calificación de los postores que siguen en el orden de prelación, en caso las hubiere.

1.12. OTORGAMIENTO DE LA BUENA PRO

Definida la oferta ganadora, el órgano encargado de las contrataciones o el comité de selección, según corresponda, otorga la buena pro mediante su publicación en el SEACE, incluyendo el cuadro comparativo y las actas debidamente motivadas de los resultados de la admisión, no admisión, evaluación, calificación, descalificación, rechazo y el otorgamiento de la buena pro.

1.13. CONSENTIMIENTO DE LA BUENA PRO

Cuando se hayan presentado dos (2) o más ofertas, el consentimiento de la buena pro se produce a los cinco (5) días hábiles siguientes de la notificación de su otorgamiento, sin que los postores hayan ejercido el derecho de interponer el recurso de apelación.

En caso que se haya presentado una sola oferta, el consentimiento de la buena pro se produce el mismo día de la notificación de su otorgamiento.

El consentimiento del otorgamiento de la buena pro se publica en el SEACE al día hábil siguiente de producido.

Importante

Una vez consentido el otorgamiento de la buena pro, el órgano encargado de las contrataciones o el órgano de la Entidad al que se haya asignado tal función realiza la verificación de la oferta presentada por el postor ganador de la buena pro conforme lo establecido en el numeral 64.6 del artículo 64 del Reglamento.

CAPÍTULO II SOLUCIÓN DE CONTROVERSIAS DURANTE EL PROCEDIMIENTO DE SELECCIÓN

2.1. RECURSO DE APELACIÓN

A través del recurso de apelación se pueden impugnar los actos dictados durante el desarrollo del procedimiento de selección hasta antes del perfeccionamiento del contrato.

El recurso de apelación se presenta ante la Entidad convocante, y es conocido y resuelto por su Titular, cuando el valor estimado sea igual o menor a cincuenta (50) UIT. Cuando el valor estimado sea mayor a dicho monto, el recurso de apelación se presenta ante y es resuelto por el Tribunal de Contrataciones del Estado.

En los procedimientos de selección según relación de ítems, el valor estimado total del procedimiento determina ante quién se presenta el recurso de apelación.

Los actos que declaren la nulidad de oficio, la cancelación del procedimiento de selección y otros actos emitidos por el Titular de la Entidad que afecten la continuidad de este, se impugnan ante el Tribunal de Contrataciones del Estado.

Importante

- Una vez otorgada la buena pro, el órgano encargado de las contrataciones o el comité de selección, según corresponda, está en la obligación de permitir el acceso de los participantes y postores al expediente de contratación, salvo la información calificada como secreta, confidencial o reservada por la normativa de la materia, a más tardar dentro del día siguiente de haberse solicitado por escrito.

Luego de otorgada la buena pro no se da a conocer las ofertas cuyos requisitos de calificación no fueron analizados y revisados por el órgano encargado de las contrataciones o el comité de selección, según corresponda.

- A efectos de recoger la información de su interés, los postores pueden valerse de distintos medios, tales como: (i) la lectura y/o toma de apuntes, (ii) la captura y almacenamiento de imágenes, e incluso (iii) pueden solicitar copia de la documentación obrante en el expediente, siendo que, en este último caso, la Entidad deberá entregar dicha documentación en el menor tiempo posible, previo pago por tal concepto.
- El recurso de apelación se presenta ante la Mesa de Partes del Tribunal o ante las oficinas desconcentradas del OSCE, o en la Unidad de Trámite Documentario de la Entidad, según corresponda.

2.2. PLAZOS DE INTERPOSICIÓN DEL RECURSO DE APELACIÓN

La apelación contra el otorgamiento de la buena pro o contra los actos dictados con anterioridad a ella se interpone dentro de los cinco (5) días hábiles siguientes de haberse notificado el otorgamiento de la buena pro.

La apelación contra los actos dictados con posterioridad al otorgamiento de la buena pro, contra la declaración de nulidad, cancelación y declaratoria de desierto del procedimiento, se interpone dentro de los cinco (5) días hábiles siguientes de haberse tomado conocimiento del acto que se desea impugnar.

CAPÍTULO III DEL CONTRATO

3.1. PERFECCIONAMIENTO DEL CONTRATO

Los plazos y el procedimiento para perfeccionar el contrato se realiza conforme a lo indicado en el artículo 141 del Reglamento.

El contrato se perfecciona con la suscripción del documento que lo contiene, salvo en los contratos cuyo monto del valor estimado no supere los doscientos mil Soles (S/ 200,000.00), en los que se puede perfeccionar con la recepción de la orden de servicios, conforme a lo previsto en la sección específica de las bases.

En el caso de procedimientos de selección por relación de ítems, se puede perfeccionar el contrato con la suscripción del documento o con la recepción de una orden de servicios, cuando el valor estimado del ítem corresponda al parámetro establecido en el párrafo anterior.

Importante

El órgano encargado de las contrataciones o el comité de selección, según corresponda, debe consignar en la sección específica de las bases la forma en que se perfeccionará el contrato, sea con la suscripción del contrato o la recepción de la orden de servicios. En caso la Entidad perfeccione el contrato con la recepción de la orden de servicios no debe incluir la proforma del contrato establecida en el Capítulo V de la sección específica de las bases.

Para perfeccionar el contrato, el postor ganador de la buena pro debe presentar los documentos señalados en el artículo 139 del Reglamento y los previstos en la sección específica de las bases.

3.2. GARANTÍAS

Las garantías que deben otorgar los postores y/o contratistas, según corresponda, son las de fiel cumplimiento del contrato y por los adelantos.

3.2.1. GARANTÍA DE FIEL CUMPLIMIENTO

Como requisito indispensable para perfeccionar el contrato, el postor ganador debe entregar a la Entidad la garantía de fiel cumplimiento del mismo por una suma equivalente al diez por ciento (10%) del monto del contrato original. Esta se mantiene vigente hasta la conformidad de la recepción de la prestación a cargo del contratista.

3.2.2. GARANTÍA DE FIEL CUMPLIMIENTO POR PRESTACIONES ACCESORIAS

En las contrataciones que conllevan la ejecución de prestaciones accesorias, tales como mantenimiento, reparación o actividades afines, se otorga una garantía adicional por una suma equivalente al diez por ciento (10%) del monto del contrato de la prestación accesoria, la misma que debe ser renovada periódicamente hasta el cumplimiento total de las obligaciones garantizadas.

Importante

- En los contratos cuyos montos sean iguales o menores a doscientos mil Soles (S/ 200,000.00), no corresponde presentar garantía de fiel cumplimiento de contrato ni garantía de fiel cumplimiento por prestaciones accesorias. Dicha excepción también aplica a los contratos derivados de procedimientos de selección por relación de ítems, cuando el monto del ítem adjudicado o la sumatoria de los montos de los ítems adjudicados no superen el monto señalado anteriormente, conforme a lo dispuesto en el literal a) del artículo 152 del Reglamento.
- En los contratos periódicos de prestación de servicios en general que celebren las Entidades con las micro y pequeñas empresas, estas últimas pueden otorgar como garantía de fiel cumplimiento el diez por ciento (10%) del monto del contrato, porcentaje que es retenido por la Entidad durante la primera mitad del número total de pagos a realizarse, de forma prorrateada en cada pago, con cargo a ser devuelto a la finalización del mismo, conforme lo establecen los numerales 149.4 y 149.5 del artículo 149 del Reglamento y el numeral 151.2 del artículo 151 del Reglamento.

3.2.3. GARANTÍA POR ADELANTO

En caso se haya previsto en la sección específica de las bases la entrega de adelantos, el contratista debe presentar una garantía emitida por idéntico monto conforme a lo estipulado en el artículo 153 del Reglamento.

3.3. REQUISITOS DE LAS GARANTÍAS

Las garantías que se presenten deben ser incondicionales, solidarias, irrevocables y de realización automática en el país, al solo requerimiento de la Entidad. Asimismo, deben ser emitidas por empresas que se encuentren bajo la supervisión directa de la Superintendencia de Banca, Seguros y Administradoras Privadas de Fondos de Pensiones y que cuenten con clasificación de riesgo B o superior. Asimismo, deben estar autorizadas para emitir garantías; o estar consideradas en la última lista de bancos extranjeros de primera categoría que periódicamente publica el Banco Central de Reserva del Perú.

Importante

Corresponde a la Entidad verificar que las garantías presentadas por el postor ganador de la buena pro y/o contratista cumplan con los requisitos y condiciones necesarios para su aceptación y eventual ejecución, sin perjuicio de la determinación de las responsabilidades funcionales que correspondan.

Advertencia

Los funcionarios de las Entidades no deben aceptar garantías emitidas bajo condiciones distintas a las establecidas en el presente numeral, debiendo tener en cuenta lo siguiente:

1. La clasificadora de riesgo que asigna la clasificación a la empresa que emite la garantía debe encontrarse listada en el portal web de la SBS (<http://www.sbs.gob.pe/sistema-financiero/clasificadoras-de-riesgo>).
2. Se debe identificar en la página web de la clasificadora de riesgo respectiva, cuál es la clasificación vigente de la empresa que emite la garantía, considerando la vigencia a la fecha de emisión de la garantía.
3. Para fines de lo establecido en el artículo 148 del Reglamento, la clasificación de riesgo B, incluye las clasificaciones B+ y B.
4. Si la empresa que otorga la garantía cuenta con más de una clasificación de riesgo emitida por distintas empresas listadas en el portal web de la SBS, bastará que en una de ellas cumpla con la clasificación mínima establecida en el Reglamento.

En caso exista alguna duda sobre la clasificación de riesgo asignada a la empresa emisora de la garantía, se deberá consultar a la clasificadora de riesgos respectiva.

De otro lado, además de cumplir con el requisito referido a la clasificación de riesgo, a efectos de verificar si la empresa emisora se encuentra autorizada por la SBS para emitir garantías, debe revisarse el portal web de dicha Entidad (<http://www.sbs.gob.pe/sistema-financiero/relacion-de-empresas-que-se-encuentran-autorizadas-a-emitir-cartas-fianza>).

Los funcionarios competentes deben verificar la autenticidad de la garantía a través de los mecanismos establecidos (consulta web, teléfono u otros) por la empresa emisora.

3.4. EJECUCIÓN DE GARANTÍAS

La Entidad puede solicitar la ejecución de las garantías conforme a los supuestos contemplados en el artículo 155 del Reglamento.

3.5. ADELANTOS

La Entidad puede entregar adelantos directos al contratista, los que en ningún caso exceden en conjunto del treinta por ciento (30%) del monto del contrato original, siempre que ello haya sido previsto en la sección específica de las bases.

3.6. PENALIDADES

3.6.1. PENALIDAD POR MORA EN LA EJECUCIÓN DE LA PRESTACIÓN

En caso de retraso injustificado del contratista en la ejecución de las prestaciones objeto del contrato, la Entidad le aplica automáticamente una penalidad por mora por cada día de atraso, de conformidad con el artículo 162 del Reglamento.

3.6.2. OTRAS PENALIDADES

La Entidad puede establecer penalidades distintas a la mencionada en el numeral precedente, según lo previsto en el artículo 163 del Reglamento y lo indicado en la sección específica de las bases.

Estos dos tipos de penalidades se calculan en forma independiente y pueden alcanzar cada una un monto máximo equivalente al diez por ciento (10%) del monto del contrato vigente, o de ser el caso, del ítem que debió ejecutarse.

3.7. INCUMPLIMIENTO DEL CONTRATO

Las causales para la resolución del contrato, serán aplicadas de conformidad con el artículo 36 de la Ley y 164 del Reglamento.

3.8. PAGOS

El pago se realiza después de ejecutada la respectiva prestación, pudiendo contemplarse pagos a cuenta, según la forma establecida en la sección específica de las bases o en el contrato.

La Entidad paga las contraprestaciones pactadas a favor del contratista dentro de los diez (10) días calendario siguientes de otorgada la conformidad de los servicios, siempre que se verifiquen las condiciones establecidas en el contrato para ello, bajo responsabilidad del funcionario competente.

La conformidad se emite en un plazo máximo de siete (7) días de producida la recepción salvo que se requiera efectuar pruebas que permitan verificar el cumplimiento de la obligación, en cuyo caso la conformidad se emite en un plazo máximo de quince (15) días, bajo responsabilidad del funcionario que debe emitir la conformidad.

En el caso que se haya suscrito contrato con un consorcio, el pago se realizará de acuerdo a lo que se indique en el contrato de consorcio.

Advertencia

En caso de retraso en los pagos a cuenta o pago final por parte de la Entidad, salvo que se deba a caso fortuito o fuerza mayor, esta reconoce al contratista los intereses legales correspondientes, de conformidad con el artículo 39 de la Ley y 171 del Reglamento, debiendo repetir contra los responsables de la demora injustificada.

3.9. DISPOSICIONES FINALES

Todos los demás aspectos del presente procedimiento no contemplados en las bases se regirán supletoriamente por la Ley y su Reglamento, así como por las disposiciones legales vigentes.



SECCIÓN ESPECÍFICA

CONDICIONES ESPECIALES DEL PROCEDIMIENTO DE SELECCIÓN

(EN ESTA SECCIÓN LA ENTIDAD DEBERÁ COMPLETAR LA INFORMACIÓN EXIGIDA, DE ACUERDO A LAS INSTRUCCIONES INDICADAS)

CAPÍTULO I GENERALIDADES

1.1. ENTIDAD CONVOCANTE

Nombre : HOSPITAL DE APOYO II-1 NUESTRA SEÑORA DE LAS MERCEDES – PAITA
RUC N° : 20276247078
Domicilio legal : ZONA INDUSTRIAL II MZ H LOTE 1 -PIURA-PAITA-PAITA
Teléfono: :
Correo electrónico: : obtencioneshimp@hospitalasmercedespaita.gob.pe

1.2. OBJETO DE LA CONVOCATORIA

El presente procedimiento de selección tiene por objeto la contratación del servicio de MANTENIMIENTO CORRECTIVO DE INSTALACIONES MECANICAS DE LAS UPS: BANCO DE SANGRE, CONSULTA EXTERNA, PATOLOGIA, CLINICA, EMERGENCIA, CENTRO QUIRURGICO Y CENTRO OBSTETRICO DEL HOSPITAL DE APOYO II-1 NUESTRA SEÑORA DE LAS MERCEDES – PAITA.

1.3. EXPEDIENTE DE CONTRATACIÓN

El expediente de contratación fue aprobado mediante RESOLUCION DIRECTORAL N°929-2024/GOB.REG.DRSP-HNSLNP-DG de fecha 30 de octubre del 2024.

1.4. FUENTE DE FINANCIAMIENTO

RECURSOS ORDINARIOS.

Importante

La fuente de financiamiento debe corresponder a aquella prevista en la Ley de Equilibrio Financiero del Presupuesto del Sector Público del año fiscal en el cual se convoca el procedimiento de selección.

1.5. SISTEMA DE CONTRATACIÓN

El presente procedimiento se rige por el sistema de SUMA ALZADA, de acuerdo con lo establecido en el expediente de contratación respectivo.

1.6. DISTRIBUCIÓN DE LA BUENA PRO

NO APLICA

1.7. ALCANCES DEL REQUERIMIENTO

El alcance de la prestación está definido en el Capítulo III de la presente sección de las bases.

1.8. PLAZO DE PRESTACIÓN DEL SERVICIO

Los servicios materia de la presente convocatoria se prestarán en el plazo de **VEINTE (20)** días calendarios en concordancia con lo establecido en el expediente de contratación.

1.9. COSTO DE REPRODUCCIÓN Y ENTREGA DE BASES

Los participantes registrados tienen el derecho de recabar un ejemplar de las bases, para cuyo efecto deben cancelar S/. 10.00 (Diez con 00/100 SOLES en Caja de la Entidad, sito en Avenida Almirante Miguel Grau Mz H Lote 1 Zona Industrial II Paita-Paita-Piura.

Importante

<i>El costo de entrega de un ejemplar de las bases no puede exceder el costo de su reproducción.</i>

1.10. BASE LEGAL

- Ley N° 31953-2024-EF Ley de Presupuesto del Sector Público para el Año Fiscal 2024.
- Ley N° 31954-2024-EF Ley de Equilibrio Financiero del Presupuesto del Sector Público del año fiscal 2024.
- Decreto Supremo N° 082-2019-EF que aprueba el TUO de la Ley 30225 - Ley de Contrataciones del Estado.
- Decreto Supremo N° 344-2018-EF, que aprueba el Reglamento de la Ley de Contrataciones del Estado, modificado por Decreto Supremo N° 377-2019-EF, Decreto Supremo N° 168-2020-EF, Decreto Supremo N° 250-2020-EF y Decreto Supremo N° 162-2021-EF.
- Resolución Ministerial N° 533-2016/MINSA- DOCUMENTOS TECNICO: Lineamientos para la Elaboración del Plan Multianual de Mantenimiento de la Infraestructura y el Equipamiento en los Establecimiento de Salud.
- Directivas, Pronunciamientos y Opiniones del OSCE. - Decreto Legislativo N° 1440 – Decreto Legislativo del Sistema Nacional de Presupuesto Público.
- Decreto Supremo N° 004-2019-JUS - Texto Único Ordenado de la Ley N° 27444, Ley del Procedimiento Administrativo General Código Civil.

Las referidas normas incluyen sus respectivas modificaciones, de ser el caso.

CAPÍTULO II DEL PROCEDIMIENTO DE SELECCIÓN

2.1. CALENDARIO DEL PROCEDIMIENTO DE SELECCIÓN

Según el cronograma de la ficha de selección de la convocatoria publicada en el SEACE.

Importante

De conformidad con la vigesimosegunda Disposición Complementaria Final del Reglamento, en caso la Entidad (Ministerios y sus organismos públicos, programas o proyectos adscritos) haya difundido el requerimiento a través del SEACE siguiendo el procedimiento establecido en dicha disposición, no procede formular consultas u observaciones al requerimiento.

2.2. CONTENIDO DE LAS OFERTAS

La oferta contendrá, además de un índice de documentos³, la siguiente documentación:

2.2.1. Documentación de presentación obligatoria

2.2.1.1. Documentos para la admisión de la oferta

- a) Declaración jurada de datos del postor. (Anexo N° 1)
- b) Documento que acredite la representación de quien suscribe la oferta.

En caso de persona jurídica, copia del certificado de vigencia de poder del representante legal, apoderado o mandatario designado para tal efecto.

En caso de persona natural, copia del documento nacional de identidad o documento análogo, o del certificado de vigencia de poder otorgado por persona natural, del apoderado o mandatario, según corresponda.

En el caso de consorcios, este documento debe ser presentado por cada uno de los integrantes del consorcio que suscriba la promesa de consorcio, según corresponda.

Advertencia

De acuerdo con el artículo 4 del Decreto Legislativo N° 1246, las Entidades están prohibidas de exigir a los administrados o usuarios la información que puedan obtener directamente mediante la interoperabilidad a que se refieren los artículos 2 y 3 de dicho Decreto Legislativo. En esa medida, si la Entidad es usuaria de la Plataforma de Interoperabilidad del Estado – PIDE⁴ y siempre que el servicio web se encuentre activo en el Catálogo de Servicios de dicha plataforma, no corresponderá exigir el certificado de vigencia de poder y/o documento nacional de identidad.

- c) Declaración jurada de acuerdo con el literal b) del artículo 52 del Reglamento (Anexo N°2)
- d) Declaración jurada de cumplimiento de los Términos de Referencia contenidos en el numeral 3.1 del Capítulo III de la presente sección. (Anexo N° 3)

³ La omisión del índice no determina la no admisión de la oferta.

⁴ Para mayor información de las Entidades usuarias y del Catálogo de Servicios de la Plataforma de Interoperabilidad del Estado – PIDE ingresar al siguiente enlace <https://www.gobiernodigital.gob.pe/interoperabilidad/>

- e) Declaración jurada de plazo de prestación del servicio. (Anexo N° 4)⁵
- f) Promesa de consorcio con firmas legalizadas, de ser el caso, en la que se consigne los integrantes, el representante común, el domicilio común y las obligaciones a las que se compromete cada uno de los integrantes del consorcio así como el porcentaje equivalente a dichas obligaciones. (Anexo N° 5)
- g) El precio de la oferta en SOLES. Adjuntar obligatoriamente el Anexo N° 6.

El precio total de la oferta y los subtotales que lo componen son expresados con dos (2) decimales. Los precios unitarios pueden ser expresados con más de dos (2) decimales.

Importante

- El órgano encargado de las contrataciones o el comité de selección, según corresponda, verifica la presentación de los documentos requeridos. De no cumplir con lo requerido, la oferta se considera no admitida.
- En caso de requerir estructura de costos o análisis de precios, esta se presenta para el perfeccionamiento del contrato.

2.2.1.2. Documentos para acreditar los requisitos de calificación

Incorporar en la oferta los documentos que acreditan los "Requisitos de Calificación" que se detallan en el numeral 3.2 del Capítulo III de la presente sección de las bases.

2.2.2. Documentación de presentación facultativa:

- a) En el caso de microempresas y pequeñas empresas integradas por personas con discapacidad, o en el caso de consorcios conformados en su totalidad por estas empresas, deben presentar la constancia o certificado con el cual acredite su inscripción en el Registro de Empresas Promocionales para Personas con Discapacidad⁶.
- b) Los postores con domicilio en la provincia donde se prestará el servicio, o en las provincias colindantes, sean o no pertenecientes al mismo departamento o región, pueden presentar la solicitud de bonificación por servicios prestados fuera de la provincia de Lima y Callao, según Anexo N° 10.
- c) Solicitud de bonificación por tener la condición de micro y pequeña empresa. (Anexo N° 11)

⁵ En caso de considerar como factor de evaluación la mejora del plazo de prestación del servicio, el plazo ofertado en dicho anexo servirá también para acreditar este factor.

⁶ Dicho documento se tendrá en consideración en caso de empate, conforme a lo previsto en el artículo 91 del Reglamento.

Advertencia

El órgano encargado de las contrataciones o el comité de selección, según corresponda, no podrá exigir al postor la presentación de documentos que no hayan sido indicados en los acápite "Documentos para la admisión de la oferta", "Requisitos de calificación" y "Factores de evaluación".

2.3. REQUISITOS PARA PERFECCIONAR EL CONTRATO

El postor ganador de la buena pro debe presentar los siguientes documentos para perfeccionar el contrato:

- a) Garantía de fiel cumplimiento del contrato.
- b) Garantía de fiel cumplimiento por prestaciones accesorias, de ser el caso.
- c) Contrato de consorcio con firmas legalizadas ante Notario de cada uno de los integrantes, de ser el caso.
- d) Código de cuenta interbancaria (CCI) o, en el caso de proveedores no domiciliados, el número de su cuenta bancaria y la entidad bancaria en el exterior.
- e) Copia de la vigencia del poder del representante legal de la empresa que acredite que cuenta con facultades para perfeccionar el contrato, cuando corresponda.
- f) Copia de DNI del postor en caso de persona natural, o de su representante legal en caso de persona jurídica.

Advertencia

De acuerdo con el artículo 4 del Decreto Legislativo N° 1246, las Entidades están prohibidas de exigir a los administrados o usuarios la información que puedan obtener directamente mediante la interoperabilidad a que se refieren los artículos 2 y 3 de dicho Decreto Legislativo. En esa medida, si la Entidad es usuaria de la Plataforma de Interoperabilidad del Estado – PIDE⁷ y siempre que el servicio web se encuentre activo en el Catálogo de Servicios de dicha plataforma, no corresponderá exigir los documentos previstos en los literales e) y f).

- g) Domicilio para efectos de la notificación durante la ejecución del contrato.
- h) Autorización de notificación de la decisión de la Entidad sobre la solicitud de ampliación de plazo mediante medios electrónicos de comunicación⁸. (**Anexo N° 12**).
- i) Detalle de los precios unitarios del precio ofertado⁹.
- j) Estructura de costos¹⁰.
- k) Detalle del precio de la oferta de cada uno de los servicios que conforman el paquete¹¹.

Importante

- *En caso que el postor ganador de la buena pro sea un consorcio, las garantías que presente este para el perfeccionamiento del contrato, así como durante la ejecución contractual, de ser el caso, además de cumplir con las condiciones establecidas en el artículo 33 de la Ley y en el artículo 148 del Reglamento, deben consignar expresamente el nombre completo o la denominación o razón social de los integrantes del consorcio, en calidad de garantizados,*

⁷ Para mayor información de las Entidades usuarias y del Catálogo de Servicios de la Plataforma de Interoperabilidad del Estado – PIDE ingresar al siguiente enlace <https://www.gobiernodigital.gob.pe/interoperabilidad/>

⁸ En tanto se implemente la funcionalidad en el SEACE, de conformidad con la Primera Disposición Complementaria Transitoria del Decreto Supremo N° 234-2022-EF.

⁹ Incluir solo en caso de la contratación bajo el sistema a suma alzada.

¹⁰ Incluir solo cuando resulte necesario para la ejecución contractual, identificar los costos de cada uno de los rubros que comprenden la oferta.

¹¹ Incluir solo en caso de contrataciones por paquete.

de lo contrario no podrán ser aceptadas por las Entidades. No se cumple el requisito antes indicado si se consigna únicamente la denominación del consorcio, conforme lo dispuesto en la Directiva Participación de Proveedores en Consorcio en las Contrataciones del Estado".

- En los contratos periódicos de prestación de servicios en general que celebren las Entidades con las micro y pequeñas empresas, estas últimas pueden otorgar como garantía de fiel cumplimiento el diez por ciento (10%) del monto del contrato, porcentaje que es retenido por la Entidad durante la primera mitad del número total de pagos a realizarse, de forma prorrateada en cada pago, con cargo a ser devuelto a la finalización del mismo, conforme lo establece el numeral 149.4 del artículo 149 y el numeral 151.2 del artículo 151 del Reglamento. Para dicho efecto los postores deben encontrarse registrados en el REMYPE, consignando en la Declaración Jurada de Datos del Postor (Anexo N° 1) o en la solicitud de retención de la garantía durante el perfeccionamiento del contrato, que tienen la condición de MYPE, lo cual será verificado por la Entidad en el link <http://www2.trabajo.gob.pe/servicios-en-linea-2-2> opción consulta de empresas acreditadas en el REMYPE.
- En los contratos cuyos montos sean iguales o menores a doscientos mil Soles (S/ 200,000.00), no corresponde presentar garantía de fiel cumplimiento de contrato ni garantía de fiel cumplimiento por prestaciones accesorias. Dicha excepción también aplica a los contratos derivados de procedimientos de selección por relación de ítems, cuando el monto del ítem adjudicado o la sumatoria de los montos de los ítems adjudicados no supere el monto señalado anteriormente, conforme a lo dispuesto en el literal a) del artículo 152 del Reglamento.

Importante

- Corresponde a la Entidad verificar que las garantías presentadas por el postor ganador de la buena pro cumplan con los requisitos y condiciones necesarios para su aceptación y eventual ejecución, sin perjuicio de la determinación de las responsabilidades funcionales que correspondan.
- De conformidad con el Reglamento Consular del Perú aprobado mediante Decreto Supremo N° 076-2005-RE para que los documentos públicos y privados extendidos en el exterior tengan validez en el Perú, deben estar legalizados por los funcionarios consulares peruanos y refrendados por el Ministerio de Relaciones Exteriores del Perú, salvo que se trate de documentos públicos emitidos en países que formen parte del Convenio de la Apostilla, en cuyo caso bastará con que estos cuenten con la Apostilla de la Haya¹².
- La Entidad no puede exigir documentación o información adicional a la consignada en el presente numeral para el perfeccionamiento del contrato.

2.4. PERFECCIONAMIENTO DEL CONTRATO

El contrato se perfecciona con la suscripción del documento que lo contiene. Para dicho efecto el postor ganador de la buena pro, dentro del plazo previsto en el artículo 141 del Reglamento, debe presentar la documentación requerida en Mesa de Partes del Hospital de Apoyo II-1 Nuestra Señora de las Mercedes Paita, sito en Zona Industrial II Mz H Lote 1 Piura-Paita-Paita.

2.5. FORMA DE PAGO

La Entidad realizará el pago de la contraprestación pactada a favor del contratista en PAGO UNICO.

¹² Según lo previsto en la Opinión N° 009-2016/DTN.

Para efectos del pago de las contraprestaciones ejecutadas por el contratista, la Entidad debe contar con la siguiente documentación:

- Conformidad al Informe final por parte del funcionario responsable del Jefe de Servicio Generales y Mantenimiento o quien haga sus veces.
 - El pago contara con el Acta de Conformidad emitida por el Jefe de Servicio Generales, el responsable de infraestructura y el supervisor designado por el área usuaria del Hospital de apoyo II-1 Nuestra Señora de las Mercedes, quienes suscriben el acta conjuntamente con el contratista.
 - Comprobante de pago.

Dicha documentación se debe presentar en Mesa de Partes del Hospital de Apoyo II-1 Nuestra Señora de las Mercedes Paita, sito en Zona Industrial II Mz H Lote 1 Piura-Paita-Paita.

CAPÍTULO III REQUERIMIENTO

Importante

De conformidad con el numeral 29.8 del artículo 29 del Reglamento, el área usuaria es responsable de la adecuada formulación del requerimiento, debiendo asegurar la calidad técnica y reducir la necesidad de su reformulación por errores o deficiencias técnicas que repercutan en el proceso de contratación.

3.1. TERMINOS DE REFERENCIA



GOBIERNO REGIONAL
PIURA

"Año del Bicentenario, de la consolidación de nuestra independencia, y de la conmemoración de las heroicas batallas de Junín y Ayacucho"



CONTRATACIÓN DEL SERVICIO: "MANTENIMIENTO CORRECTIVO DE INSTALACIONES MECÁNICAS DE LAS UPSS BANCO DE SANGRE, CONSULTA EXTERNA, PATOLOGÍA CLÍNICA, EMERGENCIA, CENTRO QUIRÚRGICO Y CENTRO OBSTÉTRICO DEL HOSPITAL DE APOYO II-1 NUESTRA SEÑORA DE LAS MERCEDES - PAITA"

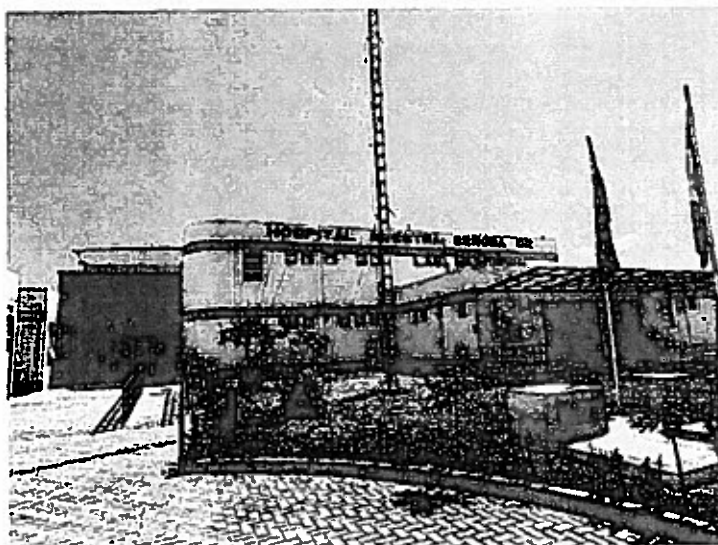

OCTUBRE 2024
PAITA-PIURA



GOBIERNO REGIONAL
PIURA

"Año del Bicentenario, de la consolidación de nuestra independencia, y de la
conmemoración de las heroicas batallas de Junín y Ayacucho"

INDICE



1. TÉRMINOS DE REFERENCIA.....	4
1.1. DEPENDENCIA QUE REQUIERE LA CONTRATACIÓN.....	4
2. DENOMINACIÓN.....	4
3. FINALIDAD PÚBLICA.....	4
4. ANTECEDENTES.....	4
5. OBJETIVO DE LA CONTRATACIÓN.....	4
5.1. OBJETIVO GENERAL.....	4
6. CARACTERÍSTICAS Y CONDICIONES DEL SERVICIO A CONTRATAR.....	5
6.1. ALCANCES Y DESCRIPCIÓN DEL SERVICIO.....	5
6.2. ACTIVIDADES A EJECUTAR.....	5
6.3. VALOR ESTIMADO.....	5
6.4. PLAN DE TRABAJO Y PLAN DE CONTINGENCIA.....	5
6.5. REQUISITOS Y RECURSOS PROVISTOS POR EL PROVEEDOR.....	5
6.5.1. PERSONAL REQUERIDO Y CAPACITACIONES.....	6
6.5.1.1. SUPERVISOR.....	6
6.5.1.1.1. CAPACITACIONES SUPERVISOR.....	6
6.5.1.2. TÉCNICO.....	6
6.5.1.2.1. CAPACITACIONES TÉCNICO.....	7
6.6. RECURSOS Y FACILIDADES A SER PROVISTAS POR LA ENTIDAD.....	7
6.7. REGLAMENTO TÉCNICO, NORMAS METROLÓGICAS.....	7
6.8. NORMAS TÉCNICAS.....	7
6.9. IMPACTO AMBIENTAL.....	7
6.10. SEGUROS.....	8
6.11. VISITA TÉCNICA.....	8
6.12. LUGAR Y PLAZO DE PRESTACIÓN DEL SERVICIO.....	8
6.13. RESULTADOS ESPERADOS.....	9
6.14. OTRAS OBLIGACIONES DEL PROVEEDOR.....	9
6.15. SUBCONTRATACIÓN.....	10
6.16. CONFIDENCIALIDAD.....	10
6.17. MEDIDAS DE CONTROL DURANTE LA EJECUCIÓN CONTRACTUAL.....	10
6.17.1. ÁREA QUE COORDINARÁ CON EL PROVEEDOR.....	10

2

ZONA INDUSTRIAL II MZ H LOTE 1
Paña - Paña - Piura - Pong



GOBIERNO REGIONAL
PIURA

"Año del Bicentenario, de la consolidación de nuestra independencia, y de la
conmemoración de las heroicas batallas de Junín y Ayacucho"



6.17.2. ÁREAS RESPONSABLES DE LA SUPERVISIÓN DEL SERVICIO	10
6.17.3. CONFORMIDAD DEL SERVICIO	10
6.18. VICIOS OCULTOS	11
6.19. ADELANTOS	11
6.20. FORMA DE PAGO	11
6.21. MODALIDAD DE EJECUCIÓN	11
6.22. PENALIDAD	11
6.23. OTRAS PENALIDADES	12
7. ANEXOS	13
8. REQUISITOS DE CALIFICACIÓN	13
II. ESPECIFICACIONES TÉCNICAS	18
III. PRESUPUESTO GENERAL	21
IV. PLANILLA DE METRADOS	22
V. GALERÍA FOTOGRÁFICA	23
VI. ACTA DE DEVOLUCIÓN DE REPUESTOS, ACCESORIOS O MATERIALES	25
ACTA DE INICIO	26
ACTA DE TÉRMINO	27
VII. PLANOS	28



GOBIERNO REGIONAL
PIURA

"Año del Bicentenario, de la consolidación de nuestra independencia, y de la
conmemoración de las heroicas batallas de Junín y Ayacucho"

1. TÉRMINOS DE REFERENCIA

CONTRATACIÓN DEL SERVICIO: "MANTENIMIENTO CORRECTIVO DE
INSTALACIONES MECÁNICAS DE LAS UPSS BANCO DE SANGRE, CONSULTA
EXTERNA, PATOLOGÍA CLÍNICA, EMERGENCIA, CENTRO QUIRÚRGICO Y
CENTRO OBSTÉTRICO DEL HOSPITAL DE APOYO II-1 NUESTRA SEÑORA DE
LAS MERCEDES - PAITA"

DEPENDENCIA QUE REQUIERE LA CONTRATACIÓN:

Servicios Generales del HOSPITAL DE APOYO II-1 NUESTRA SEÑORA DE LAS
MERCEDES - PAITA.

2. DENOMINACIÓN

Contratación del servicio: "MANTENIMIENTO CORRECTIVO DE INSTALACIONES
MECÁNICAS DE LAS UPSS BANCO DE SANGRE, CONSULTA EXTERNA,
PATOLOGÍA CLÍNICA, EMERGENCIA, CENTRO QUIRÚRGICO Y CENTRO
OBSTÉTRICO DEL HOSPITAL DE APOYO II-1 NUESTRA SEÑORA DE LAS
MERCEDES - PAITA"

3. FINALIDAD PÚBLICA

Mantenimiento de la infraestructura-instalaciones mecánicas HVAC(sistema de
climatización) de las UPSS Banco de Sangre, Consulta Externa, Patología Clínica,
Emergencia, Centro Quirúrgico y Centro Obstétrico con la finalidad de mejorar sus
servicios y reunir las condiciones óptimas para brindar el servicio en beneficio de su
público objetivo.

4. ANTECEDENTES

El Hospital de Apoyo II-1 Nuestra Señora de Las Mercedes de Paita con el propósito
de mejorar la atención para su población requiere de acciones de mantenimiento de
su infraestructura-instalaciones mecánicas HVAC(sistema de climatización).

5. OBJETIVO DE LA CONTRATACIÓN

Contratar los servicios de una persona natural o jurídica especializada que se
encargue de ejecutar el servicio de "MANTENIMIENTO CORRECTIVO DE
INSTALACIONES MECÁNICAS DE LAS UPSS BANCO DE SANGRE, CONSULTA
EXTERNA, PATOLOGÍA CLÍNICA, EMERGENCIA, CENTRO QUIRÚRGICO Y
CENTRO OBSTÉTRICO DEL HOSPITAL DE APOYO II-1 NUESTRA SEÑORA DE
LAS MERCEDES - PAITA"

5.1. OBJETIVO GENERAL

Mantenimiento de la infraestructura-instalaciones mecánicas HVAC(sistema de
climatización) de LAS UPSS BANCO DE SANGRE, CONSULTA EXTERNA,
PATOLOGÍA CLÍNICA, EMERGENCIA, CENTRO QUIRÚRGICO Y CENTRO

4

ZONA INDUSTRIAL II MZ H LOTE 1
Paita - Paita - Piura - Perú



GOBIERNO REGIONAL
PIURA

"Año del Bicentenario, de la consolidación de nuestra independencia, y de la
conmemoración de las heroicas batallas de Junín y Ayacucho"

OBSTETRICO DEL HOSPITAL DE APOYO II-1 NUESTRA SEÑORA DE LAS
MERCEDES - PAITA

6. CARACTERÍSTICAS Y CONDICIONES DEL SERVICIO A CONTRATAR



6.1. ALCANCES Y DESCRIPCIÓN DEL SERVICIO

El proveedor deberá realizar el servicio a todo costo del MANTENIMIENTO CORRECTIVO DE INSTALACIONES MECÁNICAS DE LAS UPSS BANCO DE SANGRE, CONSULTA EXTERNA, PATOLOGÍA CLÍNICA, EMERGENCIA, CENTRO QUIRÚRGICO Y CENTRO OBSTETRICO DEL HOSPITAL DE APOYO II-1 NUESTRA SEÑORA DE LAS MERCEDES - PAITA que comprende la ejecución de los siguientes trabajos:

6.2. ACTIVIDADES A EJECUTAR

Partida	Descripción	Und	Metrado
01.00.00.00	ACTIVIDADES PROVISIONALES, ACTIVIDADES PRELIMINARES, SEGURIDAD Y SALUD		
01.01.00.00	SEGURIDAD Y SALUD		
01.01.01.00	Elaboración, Implementación y Administración de Plan de Seguridad y Salud en el Trabajo		
01.01.01.01	Equipo de protección individual	GLB	1
02.00.00.00	INSTALACIONES MECANICAS		
02.01.00.00	SISTEMAS DE CLIMATIZACIÓN		
02.01.01.00	Mantenimiento Correctivo de centrales de Aire Acondicionado	UND	8
02.01.02.00	Mantenimiento Correctivo de Central de Aire Acondicionado Split ducto	UND	9
02.01.03.00	Mantenimiento de Central de Aire Acondicionado Split techo	UND	1

6.3. VALOR ESTIMADO

SON: _____

6.4. PLAN DE TRABAJO Y PLAN DE CONTINGENCIA

El proveedor deberá presentar un plan de trabajo anexando el respectivo cronograma de intervención desagregado por actividad, teniendo en consideración que no interfiera el servicio en días y horas de atención de la entidad, así pueda lograrse su terminación en forma ordenada y armónica en el tiempo previsto. Lo cual deberá ser presentado antes del inicio de prestación de servicio.

6.5. REQUISITOS Y RECURSOS PROVISTOS POR EL PROVEEDOR

- El proveedor debe ser una persona natural o jurídica, con experiencia en mantenimientos preventivos y/o correctivos y/o instalaciones de Sistemas de Climatización y/o refrigeración y/o Centrales de aire acondicionado, en entidades públicas o privadas

5

ZONA INDUSTRIAL # MZ H LOTE 1
Paña - Paña - Piura - Peru



**GOBIERNO REGIONAL
PIURA**

"Año del Bicentenario, de la consolidación de nuestra independencia, y de la conmemoración de las heroicas batallas de Junín y Ayacucho"

- El proveedor deberá Contar con Registro Único de Contribuyentes - RUC en condición "Activo" y "Habido".
- El proveedor deberá contar con la inscripción vigente en el Registro Nacional de Proveedores - RNP (Servicios).
- El proveedor deberá No encontrarse impedido e inhabilitado para contratar con el estado.
- El personal del proveedor deberá contar con las herramientas y equipos adecuados para la ejecución del servicio.
- Así mismo, el proveedor deberá de cumplir con dotar al personal a su cargo la indumentaria, equipos de protección personal (EPP) de seguridad de acuerdo con el tipo de actividad según normas de seguridad, los mismos que deberán utilizar obligatoriamente durante la ejecución del servicio.
- De igual manera el proveedor deberá de contar con el SCTR del personal a su cargo.

6.5.1. PERSONAL REQUERIDO Y CAPACITACIONES

6.5.1.1. SUPERVISOR

- Un (1) ingeniero Mecánico y/o Ingeniero Mecánico Electricista y/o eléctrico, Titulado, colegiado y habilitado, con experiencia mínima de tres (3) años, como supervisor o responsable o jefe, en servicios de mantenimiento en Sistemas de Climatización y/o refrigeración y/o Centrales de Aire Acondicionado, lo cual sustentará con copia de título profesional y documentación que acredite su experiencia.
- Así mismo, se adjuntará declaración jurada legalizada de compromiso de ejercer el cargo correspondiente al servicio indicado y la permanencia en la misma a tiempo completo y dedicación exclusiva.

6.5.1.1.1. CAPACITACIONES SUPERVISOR

- Deberá acreditar cursos y/o capacitación como mínimo de 60 horas en Mantenimiento preventivo o correctivo y/o instalación de sistemas de Climatización y/o refrigeración y/o Centrales de Aire Acondicionado. Con una antigüedad no mayor a 2 años.

6.5.1.2. TECNICO

dos (2) técnico en Refrigeración y Climatización Industrial y/o Refrigeración y Aire Acondicionado y/o mecánico de mantenimiento, titulado con experiencia mínima de tres (3) años como técnico en mantenimiento preventivo y/o correctivo y/o instalación de sistemas de climatización y/o refrigeración y/o mantenimiento de centrales de aire acondicionado, lo cual

6

ZONA INDUSTRIAL II MZ N LOTE 1
Paite - Paite - Piura - Peru



GOBIERNO REGIONAL
PIURA

"Año del Bicentenario, de la consolidación de nuestra independencia, y de la conmemoración de las heroicas batallas de Junín y Ayacucho"

sustentara con copia de título profesional y documentación que acredite su experiencia.
Así mismo, se adjuntará declaración jurada legalizada de compromiso de ejercer el cargo correspondiente al servicio indicado y la permanencia en la misma a tiempo completo y dedicación exclusiva.



CAPACITACIONES TECNICO

- Deberá acreditar cursos y/o capacitación como mínimo de 60 horas en Operación, mantenimiento correctivo o preventivo y/o instalación de sistemas de Climatización y/o refrigeración y/o Centrales de Aire Acondicionado. Con una antigüedad no mayor a 2 años

6.6. RECURSOS Y FACILIDADES A SER PROVISTAS POR LA ENTIDAD.

- 6.6.1. Facilidades de acceso a las áreas a intervenir.
- 6.6.2. Desocupar los ambientes durante el periodo de ejecución del servicio hasta la conformidad.
- 6.6.3. Contar con un ambiente de contingencia para reubicar los equipos que se retiren de los ambientes a intervenir.
- 6.6.4. Facilidades de ambiente para almacenaje de herramientas y materiales.
- 6.6.5. Facilidades de lugar para acopio de residuos o elementos desmontados.

6.7. REGLAMENTO TÉCNICO, NORMAS METROLÓGICAS

De ser el caso, los equipos de medición a emplear deberán contar con certificación de calibración o calidad, el personal profesional y técnico deberá cumplir con las normas del Ministerio de trabajo para ejecutar los trabajos de mantenimiento y deberá cumplir con los procesos y protocolos técnicos y de seguridad para estos fines.

6.8. NORMAS TÉCNICAS

En la prestación del servicio, el proveedor deberá tomar en consideración las normas técnicas, guías y protocolos vigentes del Ministerio de salud (MINSA), y otras aplicables para los fines de la presente contratación, según corresponda, al igual que las normas de seguridad vigente G-050 y la ley n.º 29783.

6.9. IMPACTO AMBIENTAL

El proveedor deberá utilizar todas las medidas de precaución para el manejo adecuado de aquellos materiales contaminantes que pudiesen afectar el área

7

ZONA INDUSTRIAL II MZ H LOTE 1
Paña - Paña - Piura - Peru



**GOBIERNO REGIONAL
PIURA**

"Año del Bicentenario, de la consolidación de nuestra independencia, y de la conmemoración de las heroicas batallas de Junín y Ayacucho"

de trabajo con derrames o productos que afecten Hospital De Apoyo II-1 Nuestra Señora De Las Mercedes – Paita con el fin de no causar un impacto ambiental negativo



El proveedor deberá mantener las instalaciones del Hospital De Apoyo II-1 Nuestra Señora De Las Mercedes – Paita en buen estado y se obliga a realizar la limpieza y disposición de residuos como producto del servicio realizado cumpliendo las normas ambientales

El proveedor deberá evitar contaminar el área de trabajo con material obtenido de reparaciones o resanes o eliminación de desmonte o similares; su transporte y almacenamiento debe estar acorde a la preservación ambiental. Así mismo, deberá dar el manejo apropiado de los residuos no contaminantes al relleno sanitario correspondiente, el cual debe estar certificado.

Así mismo, el proveedor solo estará autorizado para almacenar los residuos sólidos indicados líneas arriba (en bolsas, sacos o similar), por un tiempo máximo cuarenta y ocho (48) horas en el lugar indicado por los representantes del Hospital De Apoyo II-1 Nuestra Señora De Las Mercedes – Paita, debiendo coordinar anticipadamente su desplazamiento para definir el horario y procesos de control.

6.10. SEGUROS

El proveedor proporcionará seguros a sus trabajadores que ejecutarán los servicios contratados y por daños a terceros — seguro complementario de trabajo de riesgo — (SCTR) en cumplimiento con la ley N.° 29783 y su reglamento aprobado mediante D. S. 5-2012-TR.

6.11. VISITA TÉCNICA

Se sugiere que el proveedor realice la visita técnica para presentar su presupuesto final.

6.12. LUGAR Y PLAZO DE PRESTACIÓN DEL SERVICIO

a. Lugar

AV. ALMIRANTE MIGUEL GRAU ZONA INDUSTRIAL II LOTE 1 MZ H
PAITA - PAITA - PIURA - HOSPITAL DE APOYO II-1 NUESTRA SEÑORA
DE LAS MERCEDES PAITA

b. Plazo

El servicio denominado "MANTENIMIENTO CORRECTIVO DE
INSTALACIONES MECÁNICAS DE LAS UPSS BANCO DE SANGRE,
CONSULTA EXTERNA, PATOLOGÍA CLÍNICA, EMERGENCIA, CENTRO
QUIRÚRGICO Y CENTRO OBSTÉTRICO DEL HOSPITAL DE APOYO II-
1 NUESTRA SEÑORA DE LAS MERCEDES - PAITA" se ejecutará en un

8

ZONA INDUSTRIAL, 2 MZ H LOTE 1
Paita - Paita - Piura - Piura



GOBIERNO REGIONAL
PIURA

"Año del Bicentenario, de la consolidación de nuestra independencia, y de la conmemoración de las heroicas batallas de Junín y Ayacucho"

plazo máximo de veinte (20) días calendario, a partir del día siguiente de la suscripción del contrato



6.13. RESULTADOS ESPERADOS

El proveedor deberá entregar el servicio ejecutado y el ambiente en correcto funcionamiento y en óptimas condiciones, así mismo deberá presentar un informe técnico del servicio ejecutado debidamente firmado por el responsable técnico del servicio (ingeniero, colegiado y habilitado), cuyo plazo máximo de presentación será de 3 días después de concluido el servicio. El contenido mínimo será:

- Antecedentes (número de orden de servicio, descripción de la situación inicial del servicio, adjuntar panel fotográfico antes del servicio)
- Descripción de los trabajos ejecutados panel fotográfico durante la ejecución
- Conclusiones (logro alcanzado después de ejecutar el servicio, adjuntar panel fotográfico de la situación final)
- Recomendaciones (respecto al tipo de servicio realizado).

El proveedor realizará las pruebas necesarias, en lo que corresponda, para demostrar las condiciones óptimas del objeto del presente servicio, las cuales serán verificadas por la supervisión.

6.14. OTRAS OBLIGACIONES DEL PROVEEDOR

La propuesta del proveedor deberá efectuarse a todo costo para lo cual asumirá los gastos que se requieren hasta la finalización de los trabajos y pruebas respectivas, así como contemplar cualquier trabajo inherente que por naturaleza del servicio sea necesario, por lo que el proveedor se compromete a presentar su oferta teniendo en cuenta esta condición.

Antes de iniciar las actividades, el proveedor deberá dejar al área de servicios generales y a los encargados de seguridad la relación de los trabajadores a intervenir en el mantenimiento, los mismos deberán estar en la lista de los SCTR del proveedor. De lo contrario no se le permitirá el ingreso a las instalaciones. Así mismo, deberá informar oportunamente a la supervisión sobre los cambios de personal.

El proveedor deberá ejecutar hasta la culminación, todos los trabajos inherentes a la naturaleza del servicio aun cuando no estén expresamente descritos en los anexos del 1 al 7.

El proveedor podrá efectuar visitas técnicas a las instalaciones en materia del presente servicio a fin de evaluar "in situ" y conocer cualquier actividad complementaria que deba realizar y sus costos sea incluido en su oferta.

El proveedor deberá brindar protección colectiva a sus trabajadores, así mismo colocará señales preventivas y de advertencia de peligro cuando estén realizando el mantenimiento y cuando estén ausentes del lugar de trabajo y tomará todas las medidas preventivas que sean necesarias para evitar

9

ZONA INDUSTRIAL II MZ H LOTE 1
Paiz - Paiz - Paiz - Paiz



GOBIERNO REGIONAL
PIURA

"Año del Bicentenario, de la consolidación de nuestra independencia, y de la conmemoración de las heroicas batallas de Junín y Ayacucho"

accidentes para el público y usuarios del Hospital De Apoyo II-1 Nuestra Señora De Las Mercedes – Paita, bajo responsabilidad civil y penal.

El proveedor deberá limpiar los vidrios, pisos y toda superficie manchados por efectos del servicio a contratar, debiendo para esto prever el cuidado de equipos, pisos, ventanas, etc., contar para ello con los implementos necesarios para protegerlos (fundamentalmente protectores plásticos, mantas u otros afines).



6.15. SUBCONTRATACIÓN

El proveedor no podrá subcontratar.

6.16. CONFIDENCIALIDAD

El proveedor deberá de mantener el grado de confidencialidad provisto para la presente dentro de las instituciones públicas.

6.17. MEDIDAS DE CONTROL DURANTE LA EJECUCIÓN CONTRACTUAL

6.17.1. ÁREA QUE COORDINARÁ CON EL PROVEEDOR

El contratista coordinará con el supervisor de parte de HOSPITAL o con el jefe de la SERVICIOS GENERALES

6.17.2. ÁREAS RESPONSABLES DE LA SUPERVISIÓN DEL SERVICIO

La supervisión del servicio estará a cargo del profesional de la unidad de infraestructura con respaldo técnico de la unidad de mantenimiento, el cual será responsable en verificar el avance en la ejecución del servicio e informar de acuerdo a lo establecido. Se efectuará supervisiones periódicas e inopinadas de los avances para efectos de verificar y comparar con el cronograma de ejecución del servicio o plan de trabajo.

6.17.3. CONFORMIDAD DEL SERVICIO

La recepción y el acta de conformidad del servicio deben incluir al jefe de Servicios Generales, responsable de infraestructura y el supervisor designado por el área usuaria del Hospital de apoyo II-1 Nuestra Señora de las Mercedes, quienes suscriben el acta conjuntamente con el contratista.

Son requisitos mínimos para la recepción del servicio:

- Cumplimiento de los términos de referencia y anexos.
- Informe técnico del servicio ejecutado debidamente firmado por personal clave - profesional responsable del servicio (ingeniero colegiado y habilitado)
- Acta de devolución de accesorios y/o materiales.
- Carta de garantía por periodo no menor de un (1) año.

10

ZONA INDUSTRIAL II MZ H LOTE 1
Paita - Piura - Peru



GOBIERNO REGIONAL
PIURA

"Año del Bicentenario, de la consolidación de nuestra independencia, y de la conmemoración de las heroicas batallas de Junín y Ayacucho"

Previamente se supervisor hará una revisión final de todas las partidas del presupuesto e informará a la Entidad que el contratista ha cumplido con la ejecución del servicio de acuerdo a las condiciones contractuales.

En caso de no haberse cumplido los requisitos establecidos para la recepción del servicio se formulará un Acta de observaciones indicando claramente el sentido de estas, otorgándole un plazo para subsanar no menor de dos (2) ni mayor de seis (6) días calendario. Si pese al plazo otorgado, el contratista no cumpliera a cabalidad con la subsanación, la Entidad puede resolver el contrato, sin perjuicio de aplicar las penalidades que correspondan, desde el vencimiento del plazo a subsanar.

6.18. VICIOS OCULTOS

El proveedor por la calidad ofrecida y por los vicios ocultos del servicio ofrecido tendrá una responsabilidad de un (1) año, contado a partir de la conformidad otorgada.

6.19. ADELANTOS

No se realizarán adelantos para el presente servicio.

6.20. FORMA DE PAGO

El pago se realizará a la culminación al 100% del servicio el mismo que deberá de contar con la aprobación del informe final y visto bueno de la supervisión o monitoreo. En caso de existir alguna observación el proveedor deberá subsanar las mismas.

En caso de no haberse cumplido los requisitos establecidos para la recepción del servicio se formulará un acta de observaciones, las cuales deberán ser levantadas por el proveedor en el plazo de ley.

6.21. MODALIDAD DE EJECUCIÓN

A suma alzada.

6.22. PENALIDAD

En caso de retraso injustificado del proveedor en la ejecución de las prestaciones objeto del contrato, la Entidad le aplica automáticamente una penalidad por mora por cada día de atraso. La penalidad se aplica automáticamente y se calcula de acuerdo a la siguiente fórmula:

$$\text{Penalidad diaria} = \frac{0.10 \times \text{Monto}}{F \times \text{Plazo en días}}$$

11

ZONA INDUSTRIAL II MZ H LOTE 1
Paña - Paña - Piura - Perú



GOBIERNO REGIONAL
PIURA

"Año del Bicentenario, de la consolidación de nuestra independencia, y de la conmemoración de las heroicas batallas de Junín y Ayacucho"

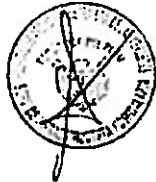

Donde F tiene los siguientes valores:

- a) $F=0.25$ para plazos mayores a sesenta (60) días calendario.
- b) $F=0.40$ para plazos menores o iguales a sesenta (60) días calendario.

Cuando la penalidad llegue a cubrir el monto máximo de la penalidad, 10% del monto contractual, LA ENTIDAD podrá resolver el contrato del servicio parcial o total por incumplimiento.

6.23. OTRAS PENALIDADES

Otras penalidades serán aplicadas por cada incumplimiento de las exigencias establecidas en los términos de referencia, entendiéndose por incumplimiento lo siguiente:

N°	Objeto De Penalidad	Fórmula de cálculo de la penalidad	Procedimiento de verificación.
1	Por reemplazo de personal clave sin contar con la autorización de la Oficina de Infraestructura y Equipamiento/SS GG	5% de la UIT, por cada día de atraso	Según informe el área usuaria (Oficina de Infraestructura y Equipamiento/ Servicios Generales) quien determinará el incumplimiento e informará a la Oficina de Abastecimiento.
2	Por no mantener vigente cualquiera de las Pólizas, según el TDR.	5 % de la UIT, por cada día de no estar vigente	Según informe el área usuaria (Oficina de Infraestructura y Equipamiento/ Servicios Generales) quien determinará el incumplimiento e informará a la Oficina de Abastecimiento.
3	Por el no uso de los equipos de protección de personal (EPP) por parte del personal conforme a la normativa aplicable.	1% de la UIT, por cada día de ocurrencia	Según informe el área usuaria (Oficina de Infraestructura y Equipamiento/ Servicios Generales) quien determinará el incumplimiento e informará a la Oficina de Abastecimiento.
4	Por la no presentación del Informe final, como máximo a los tres (3) días calendario siguientes de suscrita el acta de finalización del servicio	1% de la UIT, por cada día de atraso	Según informe el área usuaria (Oficina de Infraestructura y Equipamiento/ Servicios Generales) quien determinará el incumplimiento e informará a la Oficina de Abastecimiento.

12

ZONA INDUSTRIAL II MZ H LOTE 1
Pata Pata Pata - Peru



GOBIERNO REGIONAL
PIURA

"Año del Bicentenario, de la consolidación de nuestra independencia, y de la
conmemoración de las heroicas batallas de Junín y Ayacucho"

7. ANEXOS



Anexo 1: Memoria descriptiva
Anexo 2: Especificaciones técnicas
Anexo 3: Metrados
Anexo 4: Presupuesto
Anexo 5: Panel fotográfico
Anexo 6: Planos

Documentos de apoyo

Anexo 8	Acta de inicio/Acta de término/Acta de inspección u observación.
Anexo 9	Formato de acta de devolución de accesorios y/o materiales reemplazados.



GOBIERNO REGIONAL
PIURA

"Año del Bicentenario, de la consolidación de nuestra independencia, y de la
conmemoración de las heroicas batallas de Junín y Ayacucho"

II. ESPECIFICACIONES TÉCNICAS

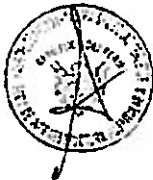

01.00.00.00 ACTIVIDADES PROVISIONALES, ACTIVIDADES PRELIMINARES, SEGURIDAD Y SALUD

01.01.00.00 SEGURIDAD Y SALUD

01.01.01.00 Elaboración, Implementación y Administración de Plan de Seguridad y
Salud en el Trabajo

01.01.01.01 Equipo de protección individual

DESCRIPCION:

Comprende todos los equipos de protección individual (EPI) que deben ser utilizados por el personal de la obra, para estar protegidos de los peligros asociados a los trabajos que se realicen, de acuerdo a la Norma G 050 Seguridad durante la construcción, del Reglamento Nacional de Edificaciones.

Entre ellos se debe considerar, sin llegar a ser una limitación: casco de seguridad, gafas de acuerdo al tipo de actividad, escudo facial, guantes de acuerdo al tipo de actividad (cuero, aislantes, etc.), botines/botas de acuerdo al tipo de actividad (con puntera de acero, dieléctricos, etc.), protectores de oído, respiradores, arnés de cuerpo entero y línea de enganche, prendas de protección dieléctrica, chalecos reflectivos, ropa especial de trabajo en caso se requiera, otros.

Unidad de Medida

El trabajo realizado será medido por unidad (GLB).

Forma de medición

Se cancelará de acuerdo al medrado y costo unitario definido en el presupuesto.

02.00.00.00	INSTALACIONES MECANICAS		
02.01.00.00	SISTEMAS DE CLIMATIZACIÓN		
02.01.01.00	Mantenimiento Correctivo de centrales de Aire Acondicionado	UND	8

DESCRIPCION:

Comprende el mantenimiento correctivo de Centrales de Aire Acondicionado de las cuales las actividades se describen a continuación:

1. CENTRALES DE AIRE ACONDICIONADO AAON

- Suministro y Cambio de termostato ambiental, incluye un repuesto adicional
- Cambio de sistema de drenaje
- Suministro y cambio de capacitor de arranque
- Suministro e instalación de llave termomagnética y diferencial
- Limpieza e inspección de todo el equipo
- Suministro y cambio de refrigerante R410A
- Cambio de filtros HEPA, incluye un repuesto adicional
- Cambio de filtros puracel, incluye un repuesto adicional
- Cambio de filtros Pre plot, incluye un repuesto adicional
- Cambio de filtro de bolsa 24x24x22 al 90%-95%, incluye un repuesto adicional
- Cambio de luminaria UV - lámpara germicida, incluye un repuesto adicional
- Suministro y cambio de recubrimiento de ductos
- Cambio de aislamiento térmico de los ductos con sistema de aislamiento con papel aluminio y fibra
- Revestimiento con lana de tocuco con pintura látex blanca y cola sintética

18

ZONA INDUSTRIAL II MZ H LOTE 1
Paña Paña Pura Perú

80



GOBIERNO REGIONAL
PIURA

"Año del Bicentenario, de la consolidación de nuestra independencia, y de la conmemoración de las heroicas batallas de Junín y Ayacucho"



- Cambio de tubería Conduit MT ¾" y 1 ½"
- Corrección de fugas
- Limpieza y megado de sistema eléctrico
- Limpieza a placas electrónicas
- Pintado de bases.
- Cambio de contactores de central
- Lavado de evaporador y condensador con insumos químicos.
- Reparación de puertas donde se encuentran los filtros.
- Extracción de polvo de ducto de inyección y extracción, y lavado de rejillas.
- Prueba De Funcionamiento.
- Mantenimiento del sistema de extracción de aire.
- Cambio de fajas de extractores
- Cambio de rodajes y engrase
- Pintado de motores con pintura dieléctrica
- Pintado de recubierta de ducto de extracción
- Cambio de contactores de extractores
- Cambio de filtros de extractores
- Inspección de conexiones eléctricas y apriete de terminales sueltos.

Unidad de Medida:

El trabajo realizado será medido por unidad (UND).

Forma de Pago:

Se cancelará de acuerdo a ejecución de las actividades y costo unitario definido en el presupuesto

02 01 02 00	Mantenimiento Correctivo de Central de Aire Acondicionado Split ducto	UND	9
-------------	-----------------------------------------------------------------------	-----	---

DESCRIPCION:

Comprende el mantenimiento de Central de Aire Acondicionado Split ducto, de las cuales las actividades se describen a continuación:

1. CENTRAL DE AIRE ACONDICIONADO YORK

- Suministro y Cambio de termostato ambiental, incluye un repuesto adicional
- Cambio de sistema de drenaje
- Suministro y cambio de capacitor de arranque dual 45 uf, incluye un repuesto adicional
- Suministro e instalación de llave termomagnética y diferencia, incluye un repuesto adicional
- Limpieza e inspección de todo el equipo
- Suministro y cambio de refrigerante R410A
- Cambio de luminaria UV - lámpara germicida, de evaporador
- Cambio de aislamiento térmico de los ductos con sistema de aislamiento con papel aluminio y fibra.
- Revestimiento con lana de tocuco con pintura látex blanca y cola sintética.
- Cambio de tubería Conduit MT ¾" y 1 ½"
- Corrección de fugas
- Limpieza y megado de sistema eléctrico
- Limpieza a placas electrónicas
- Pintado de bases.

19

ZONA INDUSTRIAL HAZHLOTE 1
Paita - Piura - Perú



GOBIERNO REGIONAL
PIURA

"Año del Bicentenario, de la consolidación de nuestra independencia, y de la
conmemoración de las heroicas batallas de Junín y Ayacucho"



- Cambio de contactores
- Lavado de evaporador y condensador con insumos químicos
- Extracción de polvo de ducto de inyección y extracción, y lavado de rejillas
- Prueba De Funcionamiento.
- Mantenimiento del sistema de extracción de aire
- Cambio de fajas de extractores
- Cambio de rodajes y engrase
- Pintado de motores
- Pintado de recubierta de ducto de extracción
- Cambio de contactores de extractores
- Cambio de filtros de extractores
- Inspección de conexiones eléctricas y apriete de terminales sueltos.

Unidad de Medida:

El trabajo realizado será medido por unidad (UND).

Forma de Pago:

Se cancelará de acuerdo a ejecución de las actividades y costo unitario definido en el presupuesto

02 01 03 00	Mantenimiento de Central de Aire Acondicionado Split techo	UND	1
-------------	------------------------------------------------------------	-----	---

DESCRIPCION:

Comprende el mantenimiento de Aire Acondicionado Split techo, de las cuales las actividades se describen a continuación:

- Suministro y Cambio de termostato ambiental, incluye un repuesto adicional
- Cambio de sistema de drenaje
- Suministro y cambio de capacitor de arranque dual 45 uf, incluye un repuesto adicional
- Suministro e instalación de llave termomagnética y diferencial, incluye un repuesto adicional
- Limpieza e inspección de todo el equipo
- Suministro y cambio de refrigerante R410A
- Cambio de luminaria UV - lámpara germicida, de evaporador
- Cambio de cinta foan se tubería
- Cambio de cinta embellecedora
- Cambio de tubería Conduit MT 1/2" y 1 1/2"
- Corrección de fugas
- Limpieza y megado de sistema eléctrico
- Limpieza a placas electrónicas
- Pintado de bases
- Lavado de evaporador y condensador con insumos químicos.
- Extracción de polvo de ducto de inyección y extracción, y lavado de rejillas
- Prueba De Funcionamiento.
- Inspección de conexiones eléctricas y apriete de terminales sueltos.

Unidad de Medida:

El trabajo realizado será medido por unidad (UND)

Forma de Pago:

Se cancelará de acuerdo a ejecución de las actividades y costo unitario definido en el presupuesto.

20

ZONA INDUSTRIAL II MZ H LOTE 1
Paita - Piura - Peru



GOBIERNO REGIONAL
PIURA

"Año del Bicentenario, de la consolidación de nuestra independencia, y de la
conmemoración de las heroicas batallas de Junín y Ayacucho"

IV. PLANILLA DE METRADOS

PLANILLA DE METRADOS

Servicio: "MANTENIMIENTO CORRECTIVO DE INSTALACIONES MECÁNICAS DE LAS UPSS BANCO DE SANGRE,
CONSULTA EXTERNA, PATOLOGÍA CLÍNICA, EMERGENCIA, CENTRO QUIRÚRGICO Y CENTRO OBSTÉTRICO DEL
HOSPITAL DE APOYO II-1 NUESTRA SEÑORA DE LAS MERCEDES - PAITA"



Origen: HOSPITAL DE APOYO II-1 NUESTRA
SEÑORA DE LAS MERCEDES
Departamento Piura

Provincia: Paita

Costo a OCTUBRE 2024

01.00.00.00 ACTIVIDADES PROVISIONALES, ACTIVIDADES PRELIMINARES, SEGURIDAD Y SALUD
01.01.00.00 SEGURIDAD Y SALUD
01.01.01.00 Elaboración, Implementación y Administración de
Plan de Seguridad y Salud en el Trabajo
01.01.01.01 Equipo de protección individual

Descripción	und	n° de veces	Largo m	Ancho m	Altura m	Parcial GLB
general	GLB	1.00				1
Total						1

02.00.00.00 INSTALACIONES MECANICAS
02.01.00.00 SISTEMAS DE CLIMATIZACIÓN
02.01.01.00 Mantenimiento Correctivo de centrales de Aire
Acondicionado
02.01.02.00 Mantenimiento Correctivo de Central de Aire
Acondicionado Split ducto
02.01.03.00 Mantenimiento de Central de Aire Acondicionado
Split techo

Descripción	und	n° de veces	Largo m	Ancho m	Altura m	Parcial UND
Mantenimiento Correctivo de centrales de Aire Acondicionado	UND	8.00				8
Mantenimiento Correctivo de Central de Aire Acondicionado Split ducto	UND	9.00				9
Mantenimiento de Central de Aire Acondicionado Split techo	UND	1.00				1
Total						18

22

ZONA INDUSTRIAL II MZ H LOTE 1
Paita - Piura - Piura - Peru



GOBIERNO REGIONAL
PIURA

"Año del Bicentenario, de la consolidación de nuestra independencia, y de la
conmemoración de las heroicas batallas de Junín y Ayacucho"

V. GALERÍA FOTOGRÁFICA
FACHADA PRINCIPAL UPS SERVICIOS GENERALES

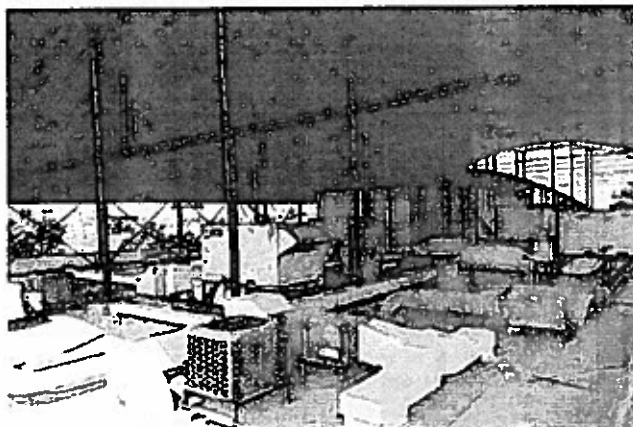

23

ZONA INDUSTRIAL HAZ H LOTE 1
Pata Pata Pata Pata



GOBIERNO REGIONAL
PIURA

"Año del Bicentenario, de la consolidación de nuestra independencia, y de la
conmemoración de las heroicas batallas de Junín y Ayacucho"

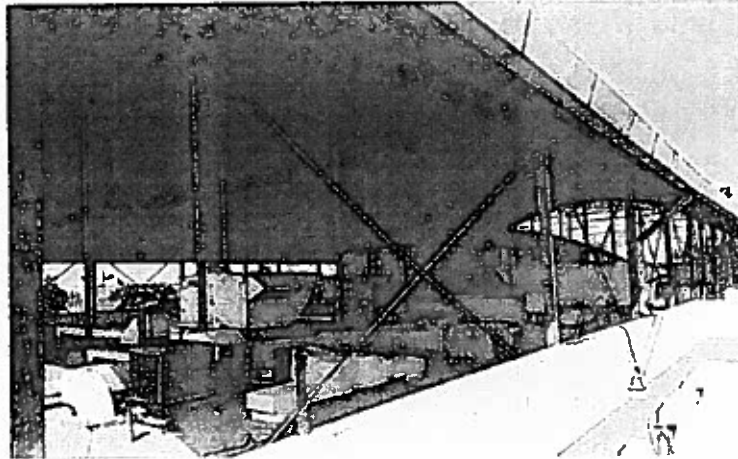

24

ZONA INDUSTRIAL IIMZ H LOTE 1
Paña - Paña - Paña - Paña

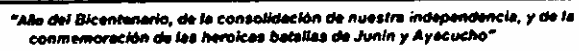
[illegible]

ZONA INDUSTRIAL #42 H LOTE 1
Pa43 - Pa44 - Pa45 - Pa46

73



GOBIERNO REGIONAL
PIURA

"Año del Bicentenario, de la consolidación de nuestra independencia, y de la
conmemoración de las heroicas batallas de Junín y Ayacucho"

ACTA DE INICIO



Siendo las ... horas del día ... de Octubre del 2024, reunidos en ... donde se ejecutaran los trabajos del servicio "MANTENIMIENTO CORRECTIVO DE INSTALACIONES MECÁNICAS DE LAS UPSS BANCO DE SANGRE, CONSULTA EXTERNA, PATOLOGÍA CLÍNICA, EMERGENCIA, CENTRO QUIRÚRGICO Y CENTRO OBSTÉTRICO DEL HOSPITAL DE APOYO II-1 NUESTRA SEÑORA DE LAS MERCEDES - PAITA" participando las siguientes personas, por parte de la entidad ... jefe de servicios generales, ... responsable de infraestructura y ... supervisor del servicio por parte de la empresa contratista ... con RUC ... e señor ... (Representante Legal) con DNI ... y el ... (responsable del servicio de mantenimiento) con DNI ... y registro CIP ..., quien realizará el servicio denominado "MANTENIMIENTO CORRECTIVO DE INSTALACIONES MECÁNICAS DE LAS UPSS BANCO DE SANGRE, CONSULTA EXTERNA, PATOLOGÍA CLÍNICA, EMERGENCIA, CENTRO QUIRÚRGICO Y CENTRO OBSTÉTRICO DEL HOSPITAL DE APOYO II-1 NUESTRA SEÑORA DE LAS MERCEDES - PAITA", de acuerdo los términos de referencia establecidos (TDR).

INICIO CONFORME POR HOSPITAL DE APOYO II-1 NUESTRA SEÑORA DE LAS MERCEDES -PAITA.

Jefe de servicio generales

Responsable de infraestructura

supervisor

RECIBE CONFORME POR EL CONTRATISTA

Representante Legal
DNI

Responsable del servicio de
mantenimiento
CIP

26

ZONA INDUSTRIAL II IZ M LOTE 1
PAITA - PIURA - Paita - Paita



GOBIERNO REGIONAL
PIURA

"Año del Bicentenario, de la consolidación de nuestra independencia, y de la
conmemoración de las heroicas batallas de Junín y Ayacucho"

ACTA DE TÉRMINO



SERVICIO: "MANTENIMIENTO CORRECTIVO DE INSTALACIONES MECÁNICAS DE LAS UPSS
BANCO DE SANGRE, CONSULTA EXTERNA, PATOLOGÍA CLÍNICA, EMERGENCIA, CENTRO
QUIRÚRGICO Y CENTRO OBSTÉTRICO DEL HOSPITAL DE APOYO II-1 NUESTRA SEÑORA DE LAS
MERCEDES - PAITA"

UBICACIÓN: AV. ALMIRANTE MIGUEL GRAU ZONA INDUSTRIAL II LOTE 1 MZ H
PAITA - PAITA - PIURA - HOSPITAL DE APOYO II-1 NUESTRA SEÑORA DE LAS
MERCEDES PAITA

ENTIDAD: HOSPITAL DE APOYO II-1 NUESTRA SEÑORA DE LAS MERCEDES -
PAITA

EJECUTOR:

FECHA DE INICIO DE SERVICIO:

FECHA DE TÉRMINO:

Siendo las horas del día .. de del 202... con la finalidad de dar conformidad y recepción
del servicio de "MANTENIMIENTO CORRECTIVO DE INSTALACIONES MECÁNICAS DE LAS UPSS
BANCO DE SANGRE, CONSULTA EXTERNA, PATOLOGÍA CLÍNICA, EMERGENCIA, CENTRO
QUIRÚRGICO Y CENTRO OBSTÉTRICO DEL HOSPITAL DE APOYO II-1 NUESTRA SEÑORA DE LAS
MERCEDES - PAITA" reunidos las instalaciones donde se ejecutaron los trabajos del servicio "MANTENIMIENTO
CORRECTIVO DE INSTALACIONES MECÁNICAS DE LAS UPSS BANCO DE SANGRE, CONSULTA
EXTERNA, PATOLOGÍA CLÍNICA, EMERGENCIA, CENTRO QUIRÚRGICO Y CENTRO OBSTÉTRICO
DEL HOSPITAL DE APOYO II-1 NUESTRA SEÑORA DE LAS MERCEDES - PAITA" participando las
siguientes personas por parte de la entidad jefe de servicios generales

..... responsable de infraestructura y supervisor del
servicio, por parte de la empresa contratista con RUC el señor
..... (Representante Legal) con DNI y el
(responsable del servicio de mantenimiento) con DNI y registro CIP

Los representantes del Hospital De Apoyo II-1 Nuestra Señora De Las Mercedes -
Paita y de la empresa ejecutora del servicio, abajo firmantes dan conformidad al servicio
ejecutado y terminado por la empresa de acuerdo a la Orden de Servicio y a TDR, NO
TENIENDO ninguna observación.

CONFORMIDAD Y RECEPCIÓN POR PARTE DEL HOSPITAL DE APOYO II-1 NUESTRA
SEÑORA DE LAS MERCEDES -PAITA

Jefe de servicio generales

Responsable de infraestructura

supervisor

CONFORMIDAD Y RECEPCIÓN CONFORME PCR PARTE DEL CONTRATISTA.

Representante Legal
DNI

Responsable de servicio de mantenimiento
CIP

27

ZONA INDUSTRIAL II MZ H LOTE 1
Paita Paita Paita Paita



GOBIERNO REGIONAL
PIURA

"Año del Bicentenario, de la consolidación de nuestra independencia, y de la
conmemoración de las heroicas batallas de Junín y Ayacucho"

VII. PLANOS

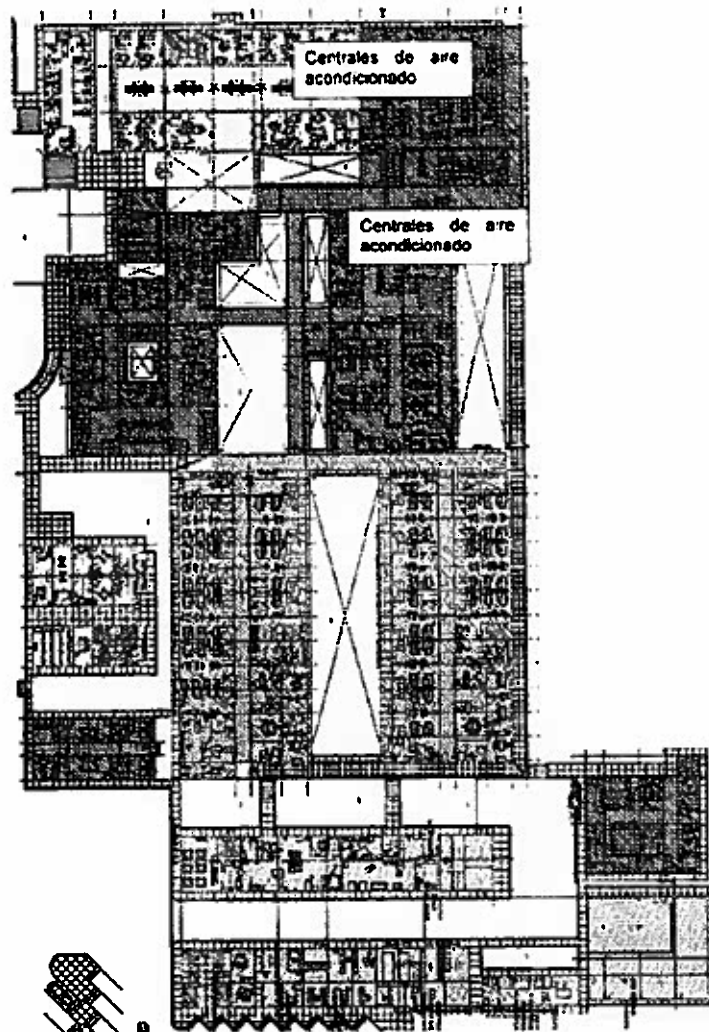

28

GOBIERNO REGIONAL DE PIURA
HOSPITAL DE APOYO II-1 NUESTRA SEÑORA DE LAS MERCEDES DE PAITA
ING. ROBERTO ALEXIS TORRES PINTADO
IN INFRACCIÓN DE LA LEY DE INFRACCIÓN DE LA LEY
CIP. 345429

ZONA INDUSTRIAL II MZ H LOTE 1
Paña - Paña - Piura - Peru

3.1. REQUISITOS DE CALIFICACIÓN

A	CAPACIDAD TÉCNICA Y PROFESIONAL
A.1	CALIFICACIONES DEL PERSONAL CLAVE
A.1.1	FORMACIÓN ACADÉMICA
1	<p><u>Requisitos:</u></p> <p>1.SUPERVISOR</p> <p><u>Requisitos:</u> Un (1) ingeniero Mecánico y/o Ingeniero Mecánico Electricista y/o eléctrico y/o afines. Titulado, colegiado y habilitado.</p> <p>2. TECNICOS</p> <p><u>Requisitos:</u> Dos (2) técnicos en Refrigeración y Climatización Industrial y/o Refrigeración y Aire Acondicionado y/o mecánico, titulado.</p> <p><u>Acreditación:</u></p> <p>Se acreditará con copia simple de TÍTULOS PROFESIONALES Y/O TÉCNICOS, según corresponda. Será verificado por el órgano encargado de las contrataciones o comité de selección, según corresponda, para el caso del profesional, en el Registro Nacional de Grados Académicos y Títulos Profesionales en el portal web de la Superintendencia Nacional de Educación Superior Universitaria - SUNEDU a través del siguiente link: https://enlines.sunedu.gob.pe/ o en el Registro Nacional de Certificados, Grados y Títulos a cargo del Ministerio de Educación a través del siguiente link: http://www.titulosinstitutos.pe/ y para el caso de los técnicos el Título debe estar a nombre de la Nación expedido por un Instituto o Escuela de Educación Superior acreditado y de reconocida trayectoria.</p>

13

ZONA INDUSTRIAL II MZ H LOTE 1
Pa. - Pa. - Pa. - Pa.



GOBIERNO REGIONAL
PIURA

"Año del Bicentenario, de la consolidación de nuestra independencia, y de la conmemoración de las heroicas batallas de Junín y Ayacucho"

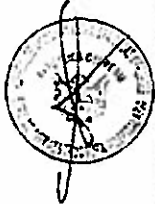

	<p>Importante para la Entidad</p> <p>El postor debe señalar los nombres y apellidos, DNI y profesión del personal clave, así como el nombre de la universidad o institución educativa que expidió el grado o título profesional requiendo.</p> <p>En caso los títulos del profesional y/o técnico no se encuentre inscrito en el referido registro, el postor debe presentar la copia del diploma respectivo a fin de acreditar la formación académica requerida.</p>
A.1.	CAPACITACIÓN
2	<p><u>Requisitos</u></p> <p>1. SUPERVISOR</p> <p><u>Requisitos</u></p> <ul style="list-style-type: none">Deberá acreditar cursos y/o capacitación como mínimo de 60 horas en Mantenimiento preventivo o correctivo y/o instalación de sistemas de Climatización y/o refrigeración y/o Centrales de Aire Acondicionado Con una antigüedad no mayor a 2 años <p>2. TECNICOS.</p> <p><u>Requisitos</u></p> <ul style="list-style-type: none">Deberá acreditar cursos y/o capacitación como mínimo de 60 horas en Operación, mantenimiento correctivo o preventivo y/o instalación de sistemas de Climatización y/o refrigeración y/o Centrales de Aire Acondicionado. Con una antigüedad no mayor a 2 años <p><u>Acreditación</u></p> <p>Se acreditará con copia simple de CONSTANCIAS, CERTIFICADOS, U OTROS DOCUMENTOS, SEGÚN CORRESPONDA.</p> <p><u>Importante</u></p> <p>Se podrá acreditar la capacitación mediante certificados de estudios de postgrado, considerando que cada crédito del curso que acredite la capacitación equivale a dieciséis horas lectivas, según la normativa de la materia.</p>
A.2	EXPERIENCIA DEL PERSONAL CLAVE
	<p>1.SUPERVISOR</p> <p><u>Requisitos:</u></p> <p>Deberá acreditar tiempo de experiencia mínima de tres (3) años de experiencia como supervisor o responsable o jefe, en servicios de mantenimiento preventivo y/o correctivo y/o instalación de Sistemas de Climatización y/o refrigeración y/o Centrales de Aire Acondicionado</p>

14

ZONA INDUSTRIAL # MZ H LOTE 1
Paiz - Paiz - Paiz - Paiz

84



GOBIERNO REGIONAL
PIURA

"Año del Bicentenario, de la consolidación de nuestra independencia, y de la
conmemoración de las heroicas batallas de Junín y Ayacucho"



2. TECNICOS

Requisitos:

- Deberá acreditar tiempo de experiencia mínima de tres (3) años de experiencia en servicios de mantenimiento preventivo y/o correctivo y/o instalación de sistemas de climatización y/o refrigeración y/o mantenimiento de centrales de aire acondicionado.

Acreditación

La experiencia del personal clave se acreditará con cualquiera de los siguientes documentos:
(i) copia simple de contratos y su respectiva conformidad o (ii) constancias o (iii) certificados o (iv) cualquier otra documentación que, de manera fehaciente demuestre la experiencia del personal propuesto.

De presentarse experiencia ejecutada paralelamente (traslapo), para el cómputo del tiempo de dicha experiencia sólo se considerará una vez el periodo traslapado.

Importante

- Los documentos que acreditan la experiencia deben incluir los nombres y apellidos del personal clave, el cargo desempeñado, el plazo de la prestación indicando el día, mes y año de inicio y culminación, el nombre de la Entidad u organización que emite el documento, la fecha de emisión y nombres y apellidos de quien suscribe el documento.
- En caso los documentos para acreditar la experiencia establezcan el plazo de la experiencia adquirida por el personal clave en meses sin especificar los días se debe considerar el mes completo.
- Se considerará aquella experiencia que no tenga una antigüedad mayor a veinticinco (25) años anteriores a la fecha de la presentación de ofertas.
- Al calificar la experiencia del personal, se debe valorar de manera integral los documentos presentados por el postor para acreditar dicha experiencia. En tal sentido, aun cuando en los documentos presentados la denominación del cargo o puesto no coincida literalmente con aquella prevista en las bases, se deberá validar la experiencia si las actividades que realizó el personal corresponden con la función propia del cargo o puesto requerido en las bases.

B EXPERIENCIA DEL POSTOR EN LA ESPECIALIDAD

Requisitos:

El postor debe acreditar un monto facturado acumulado equivalente a 580.580.00 (quinientos ochenta mil quinientos sesenta 00/100 soles), por la contratación de servicios iguales o similares al objeto de la convocatoria, durante los ocho (8) años anteriores a la fecha de la presentación de ofertas que se computarán desde la fecha de la conformidad o emisión del comprobante de pago, según corresponda.

En el caso de postores que declaren en el Anexo N° 1 tener la condición de micro y pequeña empresa, se acredita una experiencia de 72.570.00 (Setenta y dos mil quinientos setenta con 00/100 soles), por la venta de servicios iguales o similares al objeto de la convocatoria durante los ocho (8) años anteriores a la fecha de la presentación de ofertas que se computarán desde la fecha de la conformidad o emisión del comprobante de pago, según corresponda. En el caso de consorcios, todos los integrantes deben contar con la condición de micro y pequeña empresa.

Se consideran servicios similares a los siguientes "MANTENIMIENTO PREVENTIVOS Y/O

15

ZONA INDUSTRIAL # MZ N LOTE #
Pa la - Pa la - Para - Per.



GOBIERNO REGIONAL
PIURA

"Año del Bicentenario, de la consolidación de nuestra Independencia, y de la conmemoración de las heroicas batallas de Junín y Ayacucho"



CORRECTIVOS E INSTALACIÓN DE SISTEMAS DE CLIMATIZACIÓN*

Acreditación:

La experiencia del postor en la especialidad se acreditará con copia simple de (i) contratos u órdenes de servicios, y su respectiva conformidad o constancia de prestación, o (ii) comprobantes de pago cuya cancelación se acredite documental y fehacientemente, con voucher de depósito, nota de abono, reporte de estado de cuenta, cualquier otro documento emitido por Entidad del sistema financiero que acredite el abono o mediante cancelación en el mismo comprobante de pago¹, correspondientes a un máximo de veinte (20) contrataciones.

En caso los postores presenten varios comprobantes de pago para acreditar una sola contratación, se debe acreditar que corresponden a dicha contratación; de lo contrario, se asumirá que los comprobantes acreditan contrataciones independientes, en cuyo caso solo se considerará, para la evaluación, las veinte (20) primeras contrataciones indicadas en el Anexo N° 8 referido a la Experiencia del Postor en la Especialidad

En el caso de servicios de ejecución periódica o continuada, solo se considera como experiencia la parte del contrato que haya sido ejecutada durante los ocho (8) años anteriores a la fecha de presentación de ofertas, debiendo adjuntarse copia de las conformidades correspondientes a tal parte o los respectivos comprobantes de pago cancelados.

En los casos que se acredite experiencia adquirida en consorcio, debe presentarse la promesa de consorcio o el contrato de consorcio del cual se desprende fehacientemente el porcentaje de las obligaciones que se asumió en el contrato presentado; de lo contrario, no se computará la experiencia proveniente de dicho contrato.

Asimismo, cuando se presenten contratos derivados de procesos de selección convocados antes del 20.09.2012, la calificación se ceñirá al método descrito en la Directiva "Participación de Proveedores en Consorcio en las Contrataciones del Estado", debiendo presumirse que el porcentaje de las obligaciones equivale al porcentaje de participación de la promesa de consorcio o del contrato de consorcio. En caso que en dichos documentos no se consigne el porcentaje de participación se presumirá que las obligaciones se ejecutaron en partes iguales.

Si el titular de la experiencia no es el postor, consignar si dicha experiencia corresponde a la matriz en caso que el postor sea sucursal, o fue transmitida por reorganización societaria, debiendo acompañar la documentación sustentatoria correspondiente.

Si el postor acredita experiencia de otra persona jurídica como consecuencia de una reorganización societaria, debe presentar adicionalmente el Anexo N° 9.

Cuando en los contratos, órdenes de servicios o comprobantes de pago el monto facturado se encuentre expresado en moneda extranjera, debe indicarse el tipo de cambio venta publicado por la Superintendencia de Banca, Seguros y AFP correspondiente a la fecha de suscripción del contrato, de emisión de la orden de servicios o de cancelación del

¹ Cabe precisar que, de acuerdo con la Resolución N° 0066-2018-TCE-S1 del Tribunal de Contrataciones del Estado:

"... el solo sello de cancelado en el comprobante, cuando ha sido colocado por el propio postor, no puede ser considerado como una acreditación que produzca fe acerca de que se encuentra cancelado. Admitir ello equivaldría a considerar como válida la sola declaración del postor afirmando que el comprobante de pago ha sido cancelado."

(...)

"Siempre que se asocia ante el sello colocado por el cliente del postor (sea utilizando el término "cancelado" o "pagado") supuesto en el cual el se confía con la declaración de un tercero que brinde certeza ante la cual debiera reconocerse la validez de la experiencia."



GOBIERNO REGIONAL
PIURA

"Año del Bicentenario, de la consolidación de nuestra independencia, y de la
conmemoración de las heroicas batallas de Junín y Ayacucho"



comprobante de pago, según corresponda

Sin perjuicio de lo anterior, los postores deben llenar y presentar el Anexo N° 8 referido a la
Experiencia del Postor en la Especialidad

Importante

- Al calificar la experiencia del postor, se debe valorar de manera integral los documentos presentados por el postor para acreditar dicha experiencia. En tal sentido, aun cuando en los documentos presentados la denominación del objeto contractual no coincida literalmente con el previsto en las bases, se deberá validar la experiencia si las actividades que ejecutó el postor corresponden a la experiencia requerida.
- En el caso de consorcios, solo se considera la experiencia de aquellos integrantes que se hayan comprometido, según la promesa de consorcio, a ejecutar el objeto materia de la convocatoria, conforme a la Directiva "Participación de Proveedores en Consorcio en las Contrataciones del Estado".

Importante

- Si como resultado de una consulta u observación corresponde precisarse o ajustarse el requerimiento, se solicita la autorización del área usuaria y se pone de conocimiento de tal hecho a la dependencia que aprobó el expediente de contratación, de conformidad con el numeral 72.3 del artículo 72 del Reglamento.
- El cumplimiento de los Términos de Referencia se realiza mediante la presentación de una declaración jurada. De ser el caso, adicionalmente la Entidad puede solicitar documentación que acredite el cumplimiento del algún componente de estos. Para dicho efecto, consignará de manera detallada los documentos que deben presentar los postores en el literal e) del numeral 2.2.1.1 de esta sección de las bases.
- Los requisitos de calificación determinan si los postores cuentan con las capacidades necesarias para ejecutar el contrato, lo que debe ser acreditado documentalmente, y no mediante declaración jurada.

**CAPÍTULO IV
FACTORES DE EVALUACIÓN**

La evaluación se realiza sobre la base de cien (100) puntos.

Para determinar la oferta con el mejor puntaje y el orden de prelación de las ofertas, se considera lo siguiente:

FACTOR DE EVALUACIÓN	PUNTAJE / METODOLOGÍA PARA SU ASIGNACIÓN
A. PRECIO	
<u>Evaluación:</u> Se evaluará considerando el precio ofertado por el postor. <u>Acreditación:</u> Se acreditará mediante el documento que contiene el precio de la oferta (Anexo N° 6).	La evaluación consistirá en otorgar el máximo puntaje a la oferta de precio más bajo y otorgar a las demás ofertas puntajes inversamente proporcionales a sus respectivos precios, según la siguiente fórmula: $P_i = \frac{O_m \times PMP}{O_i}$ i= Oferta Pi= Puntaje de la oferta a evaluar Oi=Precio i Om= Precio de la oferta más baja PMP=Puntaje máximo del precio [80] puntos

Importante para la Entidad

De conformidad con el artículo 51 del Reglamento, adicionalmente, se **pueden** consignar los siguientes factores de evaluación, según corresponda a la naturaleza y características del objeto del procedimiento, su finalidad y a la necesidad de la Entidad:

OTROS FACTORES DE EVALUACIÓN	[Hasta 20] puntos
B. PLAZO DE PRESTACIÓN DEL SERVICIO¹³	
<u>Evaluación:</u> Se evaluará en función al plazo ofertado, el cual debe mejorar el plazo de ejecución establecido en los Términos de Referencia. <u>Acreditación:</u> Se acreditará mediante la presentación de declaración jurada de plazo de prestación del servicio. (Anexo N° 4)	De 15 hasta 14 días calendario: [20] puntos De 17 hasta 16 días calendario: [15] puntos De 19 hasta 18 días calendario: [10] puntos
PUNTAJE TOTAL	100 puntos¹⁴

Importante

¹³ Este factor podrá ser consignado cuando del expediente de contratación se advierta que el plazo establecido para la prestación del servicio admite reducción, para lo cual deben establecerse rangos razonables para la asignación de puntaje, esto es que no suponga un riesgo de incumplimiento contractual y que represente una mejora al plazo establecido.

¹⁴ Es la suma de los puntajes de todos los factores de evaluación.

Los factores de evaluación elaborados por el órgano encargado de las contrataciones o el comité de selección, según corresponda, son objetivos y guardan vinculación, razonabilidad y proporcionalidad con el objeto de la contratación. Asimismo, estos no pueden calificar con puntaje el cumplimiento de los Términos de Referencia ni los requisitos de calificación.



CAPÍTULO V PROFORMA DEL CONTRATO

Importante

Dependiendo del objeto del contrato, de resultar indispensable, puede incluirse cláusulas adicionales o la adecuación de las propuestas en el presente documento, las que en ningún caso pueden contemplar disposiciones contrarias a la normativa vigente ni a lo señalado en este capítulo.

Conste por el presente documento, la contratación del servicio de **ADJUDICACIÓN SIMPLIFICADA N° 17-2024-HNSLMP-CS-PRIMERA CONVOCATORIA**, que celebra de una parte [CONSIGNAR EL NOMBRE DE LA ENTIDAD], en adelante LA ENTIDAD, con RUC N° [...], con domicilio legal en [...], representada por [...], identificado con DNI N° [...], y de otra parte [...], con RUC N° [...], con domicilio legal en [...], inscrita en la Ficha N° [...] Asiento N° [...] del Registro de Personas Jurídicas de la ciudad de [...], debidamente representado por su Representante Legal, [...], con DNI N° [...], según poder inscrito en la Ficha N° [...], Asiento N° [...] del Registro de Personas Jurídicas de la ciudad de [...], a quien en adelante se le denominará EL CONTRATISTA en los términos y condiciones siguientes:

CLÁUSULA PRIMERA: ANTECEDENTES

Con fecha [...], el órgano encargado de las contrataciones o el comité de selección, según corresponda, adjudicó la buena pro de la **ADJUDICACIÓN SIMPLIFICADA N° 17-2024-HNSLMP-CS-PRIMERA CONVOCATORIA** para la contratación del servicio de MANTENIMIENTO CORRECTIVO DE INSTALACIONES MECANICAS DE LAS UPS: BANCO DE SANGRE, CONSULTA EXTERNA, PATOLOGIA, CLINICA, EMERGENCIA, CENTRO QUIRURGIVO Y CENTRO OBSTETRICO DEL HOSPITAL DE APOYO II-1 NUESTRA SEÑORA DE LAS MERCEDES – PAITA., cuyos detalles e importe constan en los documentos integrantes del presente contrato.

CLÁUSULA SEGUNDA: OBJETO

El presente contrato tiene por objeto CONTRATACIÓN DEL SERVICIO DE MANTENIMIENTO CORRECTIVO DE INSTALACIONES MECANICAS DE LAS UPS: BANCO DE SANGRE, CONSULTA EXTERNA, PATOLOGIA, CLINICA, EMERGENCIA, CENTRO QUIRURGIVO Y CENTRO OBSTETRICO DEL HOSPITAL DE APOYO II-1 NUESTRA SEÑORA DE LAS MERCEDES – PAITA..

CLÁUSULA TERCERA: MONTO CONTRACTUAL

El monto total del presente contrato asciende a [CONSIGNAR MONEDA Y MONTO], que incluye todos los impuestos de Ley.

Este monto comprende el costo del servicio, todos los tributos, seguros, transporte, inspecciones, pruebas y, de ser el caso, los costos laborales conforme a la legislación vigente, así como cualquier otro concepto que pueda tener incidencia sobre la ejecución del servicio materia del presente contrato.

CLÁUSULA CUARTA: DEL PAGO¹⁵

LA ENTIDAD se obliga a pagar la contraprestación a EL CONTRATISTA en [INDICAR MONEDA], en pago único, luego de la recepción formal y completa de la documentación correspondiente, según lo establecido en el artículo 171 del Reglamento de la Ley de Contrataciones del Estado.

Para tal efecto, el responsable de otorgar la conformidad de la prestación deberá hacerlo en un plazo que no excederá de los siete (7) días de producida la recepción, salvo que se requiera efectuar pruebas que permitan verificar el cumplimiento de la obligación, en cuyo caso la conformidad se emite en un plazo máximo de quince (15) días, bajo responsabilidad de dicho

¹⁵ En cada caso concreto, dependiendo de la naturaleza del contrato, podrá adicionarse la información que resulte pertinente a efectos de generar el pago.

funcionario.

LA ENTIDAD debe efectuar el pago dentro de los diez (10) días calendario siguientes de otorgada la conformidad de los servicios, siempre que se verifiquen las condiciones establecidas en el contrato para ello, bajo responsabilidad del funcionario competente.

En caso de retraso en el pago por parte de LA ENTIDAD, salvo que se deba a caso fortuito o fuerza mayor, EL CONTRATISTA tendrá derecho al pago de intereses legales conforme a lo establecido en el artículo 39 de la Ley de Contrataciones del Estado y en el artículo 171 de su Reglamento, los que se computan desde la oportunidad en que el pago debió efectuarse.

CLÁUSULA QUINTA: DEL PLAZO DE LA EJECUCIÓN DE LA PRESTACIÓN

El plazo de ejecución del presente contrato es de [.....], el mismo que se computa desde [CONSIGNAR SI ES DEL DÍA SIGUIENTE DEL PERFECCIONAMIENTO DEL CONTRATO, DESDE LA FECHA QUE SE ESTABLEZCA EN EL CONTRATO O DESDE LA FECHA EN QUE SE CUMPLAN LAS CONDICIONES PREVISTAS EN EL CONTRATO PARA EL INICIO DE LA EJECUCIÓN, DEBIENDO INDICAR LAS MISMAS EN ESTE ÚLTIMO CASO].

CLÁUSULA SEXTA: PARTES INTEGRANTES DEL CONTRATO

El presente contrato está conformado por las bases integradas, la oferta ganadora, así como los documentos derivados del procedimiento de selección que establezcan obligaciones para las partes.

CLÁUSULA SÉTIMA: GARANTÍAS

EL CONTRATISTA entregó al perfeccionamiento del contrato la respectiva garantía incondicional, solidaria, irrevocable, y de realización automática en el país al solo requerimiento, a favor de LA ENTIDAD, por los conceptos, montos y vigencias siguientes:

- De fiel cumplimiento del contrato: [CONSIGNAR EL MONTO], a través de la [INDICAR EL TIPO DE GARANTÍA PRESENTADA] N° [INDICAR NÚMERO DEL DOCUMENTO] emitida por [SEÑALAR EMPRESA QUE LA EMITE]. Monto que es equivalente al diez por ciento (10%) del monto del contrato original, la misma que debe mantenerse vigente hasta la conformidad de la recepción de la prestación.

Importante

Al amparo de lo dispuesto en el numeral 149.4 del artículo 149 del Reglamento de la Ley de Contrataciones del Estado, en el caso de contratos periódicos de prestación de servicios en general, si el postor ganador de la buena pro solicita la retención del diez por ciento (10%) del monto del contrato original como garantía de fiel cumplimiento de contrato, debe consignarse lo siguiente:

"De fiel cumplimiento del contrato: [CONSIGNAR EL MONTO], a través de la retención que debe efectuar LA ENTIDAD, durante la primera mitad del número total de pagos a realizarse, de forma prorrateada, con cargo a ser devuelto a la finalización del mismo."

En el caso que corresponda, consignar lo siguiente:

- Garantía fiel cumplimiento por prestaciones accesorias: [CONSIGNAR EL MONTO], a través de la [INDICAR EL TIPO DE GARANTÍA PRESENTADA] N° [INDICAR NÚMERO DEL DOCUMENTO] emitida por [SEÑALAR EMPRESA QUE LA EMITE], la misma que debe mantenerse vigente hasta el cumplimiento total de las obligaciones garantizadas.

Importante

Al amparo de lo dispuesto en el numeral 151.2 del artículo 151 del Reglamento de la Ley de Contrataciones del Estado, si el postor ganador de la buena pro solicita la retención del diez por ciento (10%) del monto del contrato de la prestación accesorias como garantía de fiel cumplimiento de prestaciones accesorias, debe consignarse lo siguiente:

"De fiel cumplimiento por prestaciones accesorias: [CONSIGNAR EL MONTO], a través de la retención que debe efectuar LA ENTIDAD, durante la primera mitad del número total de pagos a realizarse, de forma prorrateada, con cargo a ser devuelto a la finalización del mismo."

Importante

De conformidad con el artículo 152 del Reglamento, no se constituirá garantía de fiel cumplimiento del contrato ni garantía de fiel cumplimiento por prestaciones accesorias, en contratos cuyos montos sean iguales o menores a doscientos mil Soles (S/ 200,000.00). Dicha excepción también aplica a los contratos derivados de procedimientos de selección por relación de ítems, cuando el monto del ítem adjudicado o la sumatoria de los montos de los ítems adjudicados no supere el monto señalado anteriormente.

CLÁUSULA OCTAVA: EJECUCIÓN DE GARANTÍAS POR FALTA DE RENOVACIÓN

LA ENTIDAD puede solicitar la ejecución de las garantías cuando EL CONTRATISTA no las hubiere renovado antes de la fecha de su vencimiento, conforme a lo dispuesto en el literal a) del numeral 155.1 del artículo 155 del Reglamento de la Ley de Contrataciones del Estado.

CLÁUSULA DÉCIMA: CONFORMIDAD DE LA PRESTACIÓN DEL SERVICIO

La conformidad de la prestación del servicio se regula por lo dispuesto en el artículo 168 del Reglamento de la Ley de Contrataciones del Estado. La conformidad será otorgada por [CONSIGNAR EL ÁREA O UNIDAD ORGÁNICA QUE OTORGARÁ LA CONFORMIDAD] en el plazo máximo de [CONSIGNAR SIETE (7) DÍAS O MÁXIMO QUINCE (15) DÍAS, EN CASO SE REQUIERA EFECTUAR PRUEBAS QUE PERMITAN VERIFICAR EL CUMPLIMIENTO DE LA OBLIGACIÓN] días de producida la recepción.

De existir observaciones, LA ENTIDAD las comunica al CONTRATISTA, indicando claramente el sentido de estas, otorgándole un plazo para subsanar no menor de dos (2) ni mayor de ocho (8) días. Dependiendo de la complejidad o sofisticación de las subsanaciones a realizar el plazo para subsanar no puede ser menor de cinco (5) ni mayor de quince (15) días. Si pese al plazo otorgado, EL CONTRATISTA no cumpliera a cabalidad con la subsanación, LA ENTIDAD puede otorgar al CONTRATISTA periodos adicionales para las correcciones pertinentes. En este supuesto corresponde aplicar la penalidad por mora desde el vencimiento del plazo para subsanar.

Este procedimiento no resulta aplicable cuando los servicios manifiestamente no cumplan con las características y condiciones ofrecidas, en cuyo caso LA ENTIDAD no otorga la conformidad, debiendo considerarse como no ejecutada la prestación, aplicándose la penalidad que corresponda por cada día de atraso.

CLÁUSULA UNDÉCIMA: DECLARACIÓN JURADA DEL CONTRATISTA

EL CONTRATISTA declara bajo juramento que se compromete a cumplir las obligaciones derivadas del presente contrato, bajo sanción de quedar inhabilitado para contratar con el Estado en caso de incumplimiento.

CLÁUSULA DUODÉCIMA: RESPONSABILIDAD POR VICIOS OCULTOS

La conformidad del servicio por parte de LA ENTIDAD no enerva su derecho a reclamar posteriormente por defectos o vicios ocultos, conforme a lo dispuesto por los artículos 40 de la Ley de Contrataciones del Estado y 173 de su Reglamento.

El plazo máximo de responsabilidad del contratista es de [CONSIGNAR TIEMPO EN AÑOS, NO MENOR DE UN (1) AÑO] año(s) contado a partir de la conformidad otorgada por LA ENTIDAD.

CLÁUSULA DÉCIMA TERCERA: PENALIDADES

Si EL CONTRATISTA incurre en retraso injustificado en la ejecución de las prestaciones objeto del contrato, LA ENTIDAD le aplica automáticamente una penalidad por mora por cada día de atraso, de acuerdo a la siguiente fórmula:

$$\text{Penalidad Diaria} = \frac{0.10 \times \text{monto vigente}}{F \times \text{plazo vigente en días}}$$

Donde:

F = 0.25 para plazos mayores a sesenta (60) días o;
F = 0.40 para plazos menores o iguales a sesenta (60) días.

El retraso se justifica a través de la solicitud de ampliación de plazo debidamente aprobado. Adicionalmente, se considera justificado el retraso y en consecuencia no se aplica penalidad, cuando EL CONTRATISTA acredite, de modo objetivamente sustentado, que el mayor tiempo transcurrido no le resulta imputable. En este último caso la calificación del retraso como justificado por parte de LA ENTIDAD no da lugar al pago de gastos generales ni costos directos de ningún tipo, conforme el numeral 162.5 del artículo 162 del Reglamento de la Ley de Contrataciones del Estado.

Importante

De haberse previsto establecer penalidades distintas a la penalidad por mora, incluir dichas penalidades, los supuestos de aplicación de penalidad, la forma de cálculo de la penalidad para cada supuesto y el procedimiento mediante el cual se verifica el supuesto a penalizar, conforme el artículo 163 del Reglamento de la Ley de Contrataciones del Estado.

Estas penalidades se deducen de los pagos a cuenta o del pago final, según corresponda; o si fuera necesario, se cobra del monto resultante de la ejecución de la garantía de fiel cumplimiento.

Estos dos (2) tipos de penalidades pueden alcanzar cada una un monto máximo equivalente al diez por ciento (10%) del monto del contrato vigente, o de ser el caso, del ítem que debió ejecutarse.

Cuando se llegue a cubrir el monto máximo de la penalidad por mora o el monto máximo para otras penalidades, de ser el caso, LA ENTIDAD puede resolver el contrato por incumplimiento.

CLÁUSULA DÉCIMA CUARTA: RESOLUCIÓN DEL CONTRATO

Cualquiera de las partes puede resolver el contrato, de conformidad con el numeral 32.3 del artículo 32 y artículo 36 de la Ley de Contrataciones del Estado, y el artículo 164 de su Reglamento. De darse el caso, LA ENTIDAD procederá de acuerdo a lo establecido en el artículo 165 del Reglamento de la Ley de Contrataciones del Estado.

CLÁUSULA DÉCIMA QUINTA: RESPONSABILIDAD DE LAS PARTES

Cuando se resuelva el contrato por causas imputables a algunas de las partes, se debe resarcir los daños y perjuicios ocasionados, a través de la indemnización correspondiente. Ello no obsta la aplicación de las sanciones administrativas, penales y pecuniarias a que dicho incumplimiento diere lugar, en el caso que éstas correspondan.

Lo señalado precedentemente no exime a ninguna de las partes del cumplimiento de las demás obligaciones previstas en el presente contrato.

CLÁUSULA DÉCIMA SEXTA: ANTICORRUPCIÓN

EL CONTRATISTA declara y garantiza no haber, directa o indirectamente, o tratándose de una persona jurídica a través de sus socios, integrantes de los órganos de administración, apoderados, representantes legales, funcionarios, asesores o personas vinculadas a las que se refiere el artículo 7 del Reglamento de la Ley de Contrataciones del Estado, ofrecido, negociado o efectuado, cualquier pago o, en general, cualquier beneficio o incentivo ilegal en relación al contrato.

Asimismo, el CONTRATISTA se obliga a conducirse en todo momento, durante la ejecución del contrato, con honestidad, probidad, veracidad e integridad y de no cometer actos ilegales o de corrupción, directa o indirectamente o a través de sus socios, accionistas, participacionistas, integrantes de los órganos de administración, apoderados, representantes legales, funcionarios, asesores y personas vinculadas a las que se refiere el artículo 7 del Reglamento de la Ley de Contrataciones del Estado.

Además, EL CONTRATISTA se compromete a i) comunicar a las autoridades competentes, de manera directa y oportuna, cualquier acto o conducta ilícita o corrupta de la que tuviera conocimiento; y ii) adoptar medidas técnicas, organizativas y/o de personal apropiadas para evitar los referidos actos o prácticas.

Finalmente, EL CONTRATISTA se compromete a no colocar a los funcionarios públicos con los que deba interactuar, en situaciones reñidas con la ética. En tal sentido, reconoce y acepta la prohibición de ofrecerles a éstos cualquier tipo de obsequio, donación, beneficio y/o gratificación, ya sea de bienes o servicios, cualquiera sea la finalidad con la que se lo haga.

CLÁUSULA DÉCIMA SÉTIMA: MARCO LEGAL DEL CONTRATO

Sólo en lo no previsto en este contrato, en la Ley de Contrataciones del Estado y su Reglamento, en las directivas que emita el OSCE y demás normativa especial que resulte aplicable, serán de aplicación supletoria las disposiciones pertinentes del Código Civil vigente, cuando corresponda, y demás normas de derecho privado.

CLÁUSULA DÉCIMA OCTAVA: SOLUCIÓN DE CONTROVERSIAS¹⁶

Las controversias que surjan entre las partes durante la ejecución del contrato se resuelven mediante conciliación o arbitraje, según el acuerdo de las partes.

Cualquiera de las partes tiene derecho a iniciar el arbitraje a fin de resolver dichas controversias dentro del plazo de caducidad previsto en la Ley de Contrataciones del Estado y su Reglamento.

Facultativamente, cualquiera de las partes tiene el derecho a solicitar una conciliación dentro del plazo de caducidad correspondiente, según lo señalado en el artículo 224 del Reglamento de la Ley de Contrataciones del Estado, sin perjuicio de recurrir al arbitraje, en caso no se llegue a un acuerdo entre ambas partes o se llegue a un acuerdo parcial. Las controversias sobre nulidad del contrato solo pueden ser sometidas a arbitraje.

El Laudo arbitral emitido es inapelable, definitivo y obligatorio para las partes desde el momento de su notificación, según lo previsto en el numeral 45.21 del artículo 45 de la Ley de Contrataciones del Estado.

CLÁUSULA DÉCIMA NOVENA: FACULTAD DE ELEVAR A ESCRITURA PÚBLICA

Cualquiera de las partes puede elevar el presente contrato a Escritura Pública corriendo con todos los gastos que demande esta formalidad.

CLÁUSULA VIGÉSIMA: DOMICILIO PARA EFECTOS DE LA EJECUCIÓN CONTRACTUAL

Las partes declaran el siguiente domicilio para efecto de las notificaciones que se realicen durante la ejecución del presente contrato:

DOMICILIO DE LA ENTIDAD: [.....]

DOMICILIO DEL CONTRATISTA: [CONSIGNAR EL DOMICILIO SEÑALADO POR EL POSTOR GANADOR DE LA BUENA PRO AL PRESENTAR LOS REQUISITOS PARA EL PERFECCIONAMIENTO DEL CONTRATO]

La variación del domicilio aquí declarado de alguna de las partes debe ser comunicada a la otra parte, formalmente y por escrito, con una anticipación no menor de quince (15) días calendario.

De acuerdo con las bases integradas, la oferta y las disposiciones del presente contrato, las partes lo firman por duplicado en señal de conformidad en la ciudad de [.....] al [CONSIGNAR FECHA].

"LA ENTIDAD"

"EL CONTRATISTA"

¹⁶ De acuerdo con el numeral 225.3 del artículo 225 del Reglamento, las partes pueden recurrir al arbitraje ad hoc cuando las controversias deriven de procedimientos de selección cuyo valor estimado sea menor o igual a cinco millones con 00/100 soles (S/ 5 000 000,00).

Importante

Este documento puede firmarse digitalmente si ambas partes cuentan con firma digital, según la Ley N° 27269, Ley de Firmas y Certificados Digitales¹⁷.

¹⁷ Para mayor información sobre la normativa de firmas y certificados digitales ingresar a:
<https://www.indecopi.gob.pe/web/firmas-digitales/firmar-y-certificados-digitales>

ANEXOS



ANEXO N° 1

DECLARACIÓN JURADA DE DATOS DEL POSTOR

Señores

COMITÉ DE SELECCIÓN

ADJUDICACIÓN SIMPLIFICADA N° 17-2024-HNSLMP-CS-PRIMERA CONVOCATORIA

Presente.-

El que se suscribe, [.....], postor y/o Representante Legal de [CONSIGNAR EN CASO DE SER PERSONA JURÍDICA], identificado con [CONSIGNAR TIPO DE DOCUMENTO DE IDENTIDAD] N° [CONSIGNAR NÚMERO DE DOCUMENTO DE IDENTIDAD], con poder inscrito en la localidad de [CONSIGNAR EN CASO DE SER PERSONA JURÍDICA] en la Ficha N° [CONSIGNAR EN CASO DE SER PERSONA JURÍDICA] Asiento N° [CONSIGNAR EN CASO DE SER PERSONA JURÍDICA], **DECLARO BAJO JURAMENTO** que la siguiente información se sujeta a la verdad:

Nombre, Denominación o Razón Social :			
Domicilio Legal :			
RUC :	Teléfono(s) :		
MYPE ¹⁸	Sí	No	
Correo electrónico :			

Autorización de notificación por correo electrónico:

Autorizo que se notifiquen al correo electrónico indicado las siguientes actuaciones:

1. Solicitud de la descripción a detalle de todos los elementos constitutivos de la oferta.
2. Solicitud de reducción de la oferta económica.
3. Solicitud de subsanación de los requisitos para perfeccionar el contrato.
4. Solicitud para presentar los documentos para perfeccionar el contrato, según orden de prelación, de conformidad con lo previsto en el artículo 141 del Reglamento.
5. Respuesta a la solicitud de acceso al expediente de contratación.
6. Notificación de la orden de servicios¹⁹

Asimismo, me comprometo a remitir la confirmación de recepción, en el plazo máximo de dos (2) días hábiles de recibida la comunicación.

[CONSIGNAR CIUDAD Y FECHA]

.....
Firma, Nombres y Apellidos del postor o Representante legal, según corresponda

Importante

La notificación dirigida a la dirección de correo electrónico consignada se entenderá válidamente efectuada cuando la Entidad reciba acuse de recepción.

¹⁸ Esta información será verificada por la Entidad en la página web del Ministerio de Trabajo y Promoción del Empleo en la sección consulta de empresas acreditadas en el REMYPE en el link <http://www2.trabajo.gob.pe/servicios-en-linea-2-2/> y se tendrá en consideración, en caso el postor ganador de la buena pro solicite la retención del diez por ciento (10%) del monto del contrato, en calidad de garantía de fiel cumplimiento, en los contratos periódicos de prestación de servicios, según lo señalado en el numeral 149.4 del artículo 149 y numeral 151.2 del artículo 151 del Reglamento. Asimismo, dicha información se tendrá en cuenta en caso de empate, conforme a lo previsto en el artículo 91 del Reglamento.

¹⁹ Cuando el monto del valor estimado del procedimiento o del ítem no supere los doscientos mil Soles (S/ 200,000.00), en caso se haya optado por perfeccionar el contrato con una orden de servicios.

Importante

Cuando se trate de consorcios, la declaración jurada es la siguiente:

ANEXO N° 1

DECLARACIÓN JURADA DE DATOS DEL POSTOR

Señores

COMITÉ DE SELECCION

ADJUDICACIÓN SIMPLIFICADA N° 17-2024-HNSLMP-CS-PRIMERA CONVOCATORIA

Presente.-

El que se suscribe, [...], representante común del consorcio [CONSIGNAR EL NOMBRE DEL CONSORCIO], identificado con [CONSIGNAR TIPO DE DOCUMENTO DE IDENTIDAD] N° [CONSIGNAR NÚMERO DE DOCUMENTO DE IDENTIDAD], **DECLARO BAJO JURAMENTO** que la siguiente información se sujeta a la verdad:

Datos del consorciado 1			
Nombre, Denominación o Razón Social :			
Domicilio Legal :			
RUC :	Teléfono(s) :		
MYPE ²⁰	Sí		No
Correo electrónico :			

Datos del consorciado 2			
Nombre, Denominación o Razón Social :			
Domicilio Legal :			
RUC :	Teléfono(s) :		
MYPE ²¹	Sí		No
Correo electrónico :			

Datos del consorciado ...			
Nombre, Denominación o Razón Social :			
Domicilio Legal :			
RUC :	Teléfono(s) :		
MYPE ²²	Sí		No
Correo electrónico :			

Autorización de notificación por correo electrónico:

Correo electrónico del consorcio:

Autorizo que se notifiquen al correo electrónico indicado las siguientes actuaciones:

²⁰ En los contratos periódicos de prestación de servicios, esta información será verificada por la Entidad en la página web del Ministerio de Trabajo y Promoción del Empleo en la sección consulta de empresas acreditadas en el REMYPE en el link <http://www2.trabajo.gob.pe/servicios-en-linea-2-2/> y se tendrá en consideración, en caso el consorcio ganador de la buena pro solicite la retención del diez por ciento (10%) del monto del contrato, en calidad de garantía de fiel cumplimiento, según lo señalado en el numeral 149.4 del artículo 149 y numeral 151.2 del artículo 151 del Reglamento. Asimismo, dicha información se tendrá en cuenta en caso de empate, conforme a lo previsto en el artículo 91 del Reglamento. Para dichos efectos, todos los integrantes del consorcio deben acreditar la condición de micro o pequeña empresa.

²¹ Ibidem.

²² Ibidem.

1. Solicitud de la descripción a detalle de todos los elementos constitutivos de la oferta.
2. Solicitud de reducción de la oferta económica.
3. Solicitud de subsanación de los requisitos para perfeccionar el contrato.
4. Solicitud para presentar los documentos para perfeccionar el contrato, según orden de prelación, de conformidad con lo previsto en el artículo 141 del Reglamento.
5. Respuesta a la solicitud de acceso al expediente de contratación.
6. Notificación de la orden de servicios²³

Asimismo, me comprometo a remitir la confirmación de recepción, en el plazo máximo de dos (2) días hábiles de recibida la comunicación.

[CONSIGNAR CIUDAD Y FECHA]

.....
**Firma, Nombres y Apellidos del representante
común del consorcio**

Importante

La notificación dirigida a la dirección de correo electrónico consignada se entenderá válidamente efectuada cuando la Entidad reciba acuse de recepción.

²³ Cuando el monto del valor estimado del procedimiento o del ítem no supere los doscientos mil Soles (S/ 200,000.00), en caso se haya optado por perfeccionar el contrato con una orden de servicios.

ANEXO N° 2

**DECLARACIÓN JURADA
(ART. 52 DEL REGLAMENTO DE LA LEY DE CONTRATACIONES DEL ESTADO)**

Señores

COMITÉ DE SELECCION

ADJUDICACIÓN SIMPLIFICADA N° 17-2024-HNSLMP-CS-PRIMERA CONVOCATORIA

Presente.-

Mediante el presente el suscrito, postor y/o Representante Legal de [CONSIGNAR EN CASO DE SER PERSONA JURÍDICA], declaro bajo juramento:

- i. No haber incurrido y me obligo a no incurrir en actos de corrupción, así como a respetar el principio de integridad.
- ii. No tener impedimento para postular en el procedimiento de selección ni para contratar con el Estado, conforme al artículo 11 de la Ley de Contrataciones del Estado.
- iii. Conocer las sanciones contenidas en la Ley de Contrataciones del Estado y su Reglamento, así como las disposiciones aplicables de la Ley N° 27444, Ley del Procedimiento Administrativo General.
- iv. Participar en el presente proceso de contratación en forma independiente sin mediar consulta, comunicación, acuerdo, arreglo o convenio con ningún proveedor; y, conocer las disposiciones del Decreto Legislativo N° 1034, Decreto Legislativo que aprueba la Ley de Represión de Conductas Anticompetitivas.
- v. Conocer, aceptar y someterme a las bases, condiciones y reglas del procedimiento de selección.
- vi. Ser responsable de la veracidad de los documentos e información que presento en el presente procedimiento de selección.
- vii. Comprometerme a mantener la oferta presentada durante el procedimiento de selección y a perfeccionar el contrato, en caso de resultar favorecido con la buena pro.

[CONSIGNAR CIUDAD Y FECHA]

.....
**Firma, Nombres y Apellidos del postor o
Representante legal, según corresponda**

Importante

En el caso de consorcios, cada integrante debe presentar esta declaración jurada, salvo que sea presentada por el representante común del consorcio.

ANEXO N° 3

DECLARACIÓN JURADA DE CUMPLIMIENTO DE LOS TÉRMINOS DE REFERENCIA

Señores

COMITÉ DE SELECCION

ADJUDICACIÓN SIMPLIFICADA N° 17-2024-HNSLMP-CS-PRIMERA CONVOCATORIA

Presente.-

Es grato dirigirme a usted, para hacer de su conocimiento que luego de haber examinado las bases y demás documentos del procedimiento de la referencia y, conociendo todos los alcances y las condiciones detalladas en dichos documentos, el postor que suscribe ofrece el servicio de [CONSIGNAR EL OBJETO DE LA CONVOCATORIA], de conformidad con los Términos de Referencia que se indican en el numeral 3.1 del Capítulo III de la sección específica de las bases y los documentos del procedimiento.

[CONSIGNAR CIUDAD Y FECHA]

.....
**Firma, Nombres y Apellidos del postor o
Representante legal o común, según corresponda**

Importante

Adicionalmente, puede requerirse la presentación de documentación que acredite el cumplimiento de los términos de referencia, conforme a lo indicado en el acápite relacionado al contenido de las ofertas de la presente sección de las bases.



ANEXO N° 4

DECLARACIÓN JURADA DE PLAZO DE PRESTACIÓN DEL SERVICIO

Señores

COMITÉ DE SELECCION

ADJUDICACIÓN SIMPLIFICADA N° 17-2024-HNSLMP-CS-PRIMERA CONVOCATORIA

Presente.-

Mediante el presente, con pleno conocimiento de las condiciones que se exigen en las bases del procedimiento de la referencia, me comprometo a prestar el servicio objeto del presente procedimiento de selección en el plazo de [CONSIGNAR EL PLAZO OFERTADO].

[CONSIGNAR CIUDAD Y FECHA]

.....
**Firma, Nombres y Apellidos del postor o
Representante legal o común, según corresponda**

ANEXO N° 5

PROMESA DE CONSORCIO

(Sólo para el caso en que un consorcio se presente como postor)

Señores

COMITÉ DE SELECCIÓN

ADJUDICACIÓN SIMPLIFICADA N° 17-2024-HNSLMP-CS-PRIMERA CONVOCATORIA

Presente.-

Los suscritos declaramos expresamente que hemos convenido en forma irrevocable, durante el lapso que dure el procedimiento de selección, para presentar una oferta conjunta a la **ADJUDICACIÓN SIMPLIFICADA N° [CONSIGNAR NOMENCLATURA DEL PROCEDIMIENTO]**

Asimismo, en caso de obtener la buena pro, nos comprometemos a formalizar el contrato de consorcio, de conformidad con lo establecido por el artículo 140 del Reglamento de la Ley de Contrataciones del Estado, bajo las siguientes condiciones:

a) Integrantes del consorcio

1. [NOMBRE, DENOMINACIÓN O RAZÓN SOCIAL DEL CONSORCIADO 1].
2. [NOMBRE, DENOMINACIÓN O RAZÓN SOCIAL DEL CONSORCIADO 2].

b) Designamos a [CONSIGNAR NOMBRES Y APELLIDOS DEL REPRESENTANTE COMÚN], identificado con [CONSIGNAR TIPO DE DOCUMENTO DE IDENTIDAD] N° [CONSIGNAR NÚMERO DE DOCUMENTO DE IDENTIDAD], como representante común del consorcio para efectos de participar en todos los actos referidos al procedimiento de selección, suscripción y ejecución del contrato correspondiente con [CONSIGNAR NOMBRE DE LA ENTIDAD].

Asimismo, declaramos que el representante común del consorcio no se encuentra impedido, inhabilitado ni suspendido para contratar con el Estado.

c) Fijamos nuestro domicilio legal común en [.....].

d) Las obligaciones que corresponden a cada uno de los integrantes del consorcio son las siguientes:

1. OBLIGACIONES DE [NOMBRE, DENOMINACIÓN O RAZÓN SOCIAL DEL CONSORCIADO 1] [%]²⁴

[DESCRIBIR LAS OBLIGACIONES DEL CONSORCIADO 1]

2. OBLIGACIONES DE [NOMBRE, DENOMINACIÓN O RAZÓN SOCIAL DEL CONSORCIADO 2] [%]²⁵

[DESCRIBIR LAS OBLIGACIONES DEL CONSORCIADO 2]

TOTAL OBLIGACIONES 100%²⁶

²⁴ Consignar únicamente el porcentaje total de las obligaciones, el cual debe ser expresado en número entero, sin decimales.

²⁵ Consignar únicamente el porcentaje total de las obligaciones, el cual debe ser expresado en número entero, sin decimales.

²⁶ Este porcentaje corresponde a la sumatoria de los porcentajes de las obligaciones de cada uno de los integrantes del consorcio.

[CONSIGNAR CIUDAD Y FECHA]

.....
Consortiado 1
Nombres, apellidos y firma del Consortiado 1
o de su Representante Legal
Tipo y N° de Documento de Identidad

.....
Consortiado 2
Nombres, apellidos y firma del Consortiado 2
o de su Representante Legal
Tipo y N° de Documento de Identidad

Importante

De conformidad con el artículo 52 del Reglamento, las firmas de los integrantes del consorcio deben ser legalizadas.

Importante para la Entidad

*En caso de la prestación de servicios bajo el sistema a suma alzada incluir el siguiente anexo:
Esta nota deberá ser eliminada una vez culminada la elaboración de las bases*

ANEXO N° 6

PRECIO DE LA OFERTA

Señores

COMITÉ DE SELECCION

ADJUDICACIÓN SIMPLIFICADA N° 17-2024-HNSLMP-CS-PRIMERA CONVOCATORIA

Presente.-

Es grato dirigirme a usted, para hacer de su conocimiento que, de acuerdo con las bases, mi oferta es la siguiente:

CONCEPTO	PRECIO TOTAL
TOTAL	

El precio de la oferta [CONSIGNAR LA MONEDA DE LA CONVOCATORIA] incluye todos los tributos, seguros, transporte, inspecciones, pruebas y, de ser el caso, los costos laborales conforme a la legislación vigente, así como cualquier otro concepto que pueda tener incidencia sobre el costo del servicio a contratar; excepto la de aquellos postores que gocen de alguna exoneración legal, no incluirán en el precio de su oferta los tributos respectivos.

[CONSIGNAR CIUDAD Y FECHA]

.....
**Firma, Nombres y Apellidos del postor o
Representante legal o común, según corresponda**

Importante

- *El postor debe consignar el precio total de la oferta, sin perjuicio que, de resultar favorecido con la buena pro, presente el detalle de precios unitarios para el perfeccionamiento del contrato.*
- *En caso que el postor reduzca su oferta, según lo previsto en el artículo 68 del Reglamento, debe presentar nuevamente este Anexo.*
- *El postor que goce de alguna exoneración legal, debe indicar que su oferta no incluye el tributo materia de la exoneración, debiendo incluir el siguiente texto:*

Mi oferta no incluye [CONSIGNAR EL TRIBUTO MATERIA DE LA EXONERACIÓN].

Importante para la Entidad

- *En caso de procedimientos según relación de ítems, consignar lo siguiente:
"El postor puede presentar el precio de su oferta en un solo documento o documentos independientes, en los ítems que se presente".*
- *En caso de contrataciones que conllevan la ejecución de prestaciones accesorias, consignar lo siguiente:
"El postor debe detallar en el precio de su oferta, el monto correspondiente a la prestación principal y las prestaciones accesorias".*

Incluir o eliminar, según corresponda

Importante para la Entidad

Si durante la fase de actos preparatorios, las Entidades advierten que es posible la participación de proveedores que gozan del beneficio de la exoneración del IGV prevista en la Ley N° 27037, Ley de Promoción de la Inversión en la Amazonía, incluir el siguiente anexo:

Esta nota deberá ser eliminada una vez culminada la elaboración de las bases

**ANEXO N° 7
DECLARACIÓN JURADA DE CUMPLIMIENTO DE CONDICIONES PARA LA
APLICACIÓN DE LA EXONERACIÓN DEL IGV**

Señores

COMITÉ DE SELECCION

ADJUDICACIÓN SIMPLIFICADA N° 17-2024-HNSLMP-CS-PRIMERA CONVOCATORIA

Presente.-

Mediante el presente el suscrito, postor y/o Representante Legal de [CONSIGNAR EN CASO DE SER PERSONA JURÍDICA], declaro bajo juramento que gozo del beneficio de la exoneración del IGV previsto en la Ley N° 27037, Ley de Promoción de la Inversión en la Amazonía, dado que cumplo con las condiciones siguientes:

- 1.- Que el domicilio fiscal de la empresa²⁷ se encuentra ubicada en la Amazonía y coincide con el lugar establecido como sede central (donde tiene su administración y lleva su contabilidad);
- 2.- Que la empresa se encuentra inscrita en las Oficinas Registrales de la Amazonía (exigible en caso de personas jurídicas);
- 3.- Que, al menos el setenta por ciento (70%) de los activos fijos de la empresa se encuentran en la Amazonía; y
- 4.- Que la empresa no presta servicios fuera de la Amazonía.

[CONSIGNAR CIUDAD Y FECHA]

.....
**Firma, Nombres y Apellidos del postor o
Representante legal, según corresponda**

Importante

Cuando se trate de consorcios, esta declaración jurada será presentada por cada uno de los integrantes del consorcio, salvo que se trate de consorcios con contabilidad independiente, en cuyo caso debe ser suscrita por el representante común, debiendo indicar su condición de consorcio con contabilidad independiente y el número de RUC del consorcio.

²⁷ En el artículo 1 del "Reglamento de las Disposiciones Tributarias contenidas en la Ley de Promoción de la Inversión en la Amazonía" se define como "empresa" a las "Personas naturales, sociedades conyugales, sucesiones indivisas y personas consideradas jurídicas por la Ley del Impuesto a la Renta, generadoras de rentas de tercera categoría, ubicadas en la Amazonía. Las sociedades conyugales son aquellas que ejerzan la opción prevista en el Artículo 16 de la Ley del Impuesto a la Renta."

ANEXO N° 8

EXPERIENCIA DEL POSTOR EN LA ESPECIALIDAD

Señores
COMITÉ DE SELECCION
ADJUDICACIÓN SIMPLIFICADA N° 17-2024-HNSLMP-CS-PRIMERA CONVOCATORIA
Presente.-

Mediante el presente, el suscrito detalla la siguiente EXPERIENCIA EN LA ESPECIALIDAD:

N°	CLIENTE	OBJETO DEL CONTRATO	N° CONTRATO / O/S / COMPROBANTE DE PAGO	FECHA DEL CONTRATO O CP ²⁸	FECHA DE LA CONFORMIDAD DE SER EL CASO ²⁹	EXPERIENCIA PROVENIENTE ³⁰ DE:	MONEDA	IMPORTE ³¹	TIPO DE CAMBIO VENTA ³²	MONTO FACTURADO ACUMULADO ³³
1										
2										
3										

²⁸ Se refiere a la fecha de suscripción del contrato, de la emisión de la Orden de Servicios o de cancelación del comprobante de pago, según corresponda.

²⁹ Únicamente, cuando la fecha del perfeccionamiento del contrato, sea previa a los ocho (8) años anteriores a la fecha de presentación de ofertas, caso en el cual el postor debe acreditar que la conformidad se emitió dentro de dicho período.

³⁰ Si el titular de la experiencia no es el postor, consignar si dicha experiencia corresponde a la matriz en caso que el postor sea sucursal, o fue transmitida por reorganización societaria, debiendo acompañar la documentación sustentatoria correspondiente. Al respecto, según la Opinión N° 216-2017/DTN "Considerando que la sociedad matriz y la sucursal constituyen la misma persona jurídica, la sucursal puede acreditar como suya la experiencia de su matriz". Del mismo modo, según lo previsto en la Opinión N° 010-2013/DTN, "... en una operación de reorganización societaria que comprende tanto una fusión como una escisión, la sociedad resultante podrá acreditar como suya la experiencia de la sociedad incorporada o absorbida, que se extingue producto de la fusión; asimismo, si en virtud de la escisión se transfiere un bloque patrimonial consistente en una línea de negocio completa, la sociedad resultante podrá acreditar como suya la experiencia de la sociedad escindida, correspondiente a la línea de negocio transmitida. De esta manera, la sociedad resultante podrá emplear la experiencia transmitida, como consecuencia de la reorganización societaria antes descrita, en los futuros procesos de selección en los que participe".

³¹ Se refiere al monto del contrato ejecutado incluido adicionales y reducciones, de ser el caso.

³² El tipo de cambio venta debe corresponder al publicado por la SBS correspondiente a la fecha de suscripción del contrato, de la emisión de la Orden de Servicios o de cancelación del comprobante de pago, según corresponda.

³³ Consignar en la moneda establecida en las bases.

HOSPITAL DE APOYO II-1 NUESTRA SEÑORA DE LAS MERCEDES DE PAITA
ADJUDICACION SIMPLIFICADA N° 17-2024-HNSLMP-CS-PRIMERA CONVOCATORIA- BASES INTEGRADAS

N°	CLIENTE	OBJETO DEL CONTRATO	N° CONTRATO / O/S / COMPROBANTE DE PAGO	FECHA DEL CONTRATO O CP 28	FECHA DE LA CONFORMIDAD DE SER EL CASO 29	EXPERIENCIA PROVENIENTE 30 DE:	MONEDA	IMPORTE 31	TIPO DE CAMBIO VENTA 32	MONTO FACTURADO ACUMULADO 33
4										
5										
6										
7										
8										
9										
10										
...										
20										
TOTAL										

[CONSIGNAR CIUDAD Y FECHA]

.....
Firma, Nombres y Apellidos del postor o
Representante legal o común, según corresponda



ANEXO N° 9

**DECLARACIÓN JURADA
(NUMERAL 49.4 DEL ARTÍCULO 49 DEL REGLAMENTO)**

Señores
COMITÉ DE SELECCION
ADJUDICACIÓN SIMPLIFICADA N° 17-2024-HNSLMP-CS-PRIMERA CONVOCATORIA
Presente.-

Mediante el presente el suscrito, postor y/o Representante Legal de [CONSIGNAR EN CASO DE SER PERSONA JURÍDICA], declaro que la experiencia que acredito de la empresa [CONSIGNAR LA DENOMINACIÓN DE LA PERSONA JURÍDICA] como consecuencia de una reorganización societaria, no se encuentra en el supuesto establecido en el numeral 49.4 del artículo 49 del Reglamento.

[CONSIGNAR CIUDAD Y FECHA]

.....
**Firma, Nombres y Apellidos del postor o
Representante legal, según corresponda**

Importante

A efectos de cautelar la veracidad de esta declaración, el postor puede verificar la información de la Relación de Proveedores Sancionados por el Tribunal de Contrataciones del Estado con Sanción Vigente en <http://portal.osce.gob.pe/rnp/content/relación-de-proveedores-sancionados>. También le asiste dicha facultad al órgano encargado de las contrataciones o al órgano de la Entidad al que se le haya asignado la función de verificación de la oferta presentada por el postor ganador de la buena pro.



ANEXO N° 11

SOLICITUD DE BONIFICACIÓN DEL CINCO POR CIENTO (5%) POR TENER LA CONDICIÓN DE MICRO Y PEQUEÑA EMPRESA

Señores

COMITÉ DE SELECCION

ADJUDICACIÓN SIMPLIFICADA N° 17-2024-HNSLMP-CS-PRIMERA CONVOCATORIA

Presente.-

Mediante el presente el suscrito, postor y/o Representante legal de [CONSIGNAR EN CASO DE SER PERSONA JURÍDICA], solicito la asignación de la bonificación del cinco por ciento (5%) sobre el puntaje total obtenido, debido a que mi representada cuenta con la condición de micro y pequeña empresa.

[CONSIGNAR CIUDAD Y FECHA]

.....
Firma, Nombres y Apellidos del postor o Representante legal o común, según corresponda

Importante

- *Para asignar la bonificación, el órgano encargado de las contrataciones o comité de selección, según corresponda, verifica la página web del Ministerio de Trabajo y Promoción del Empleo en la sección consulta de empresas acreditadas en el REMYPE en el link <http://www2.trabajo.gob.pe/servicios-en-linea-2-2/>.*
- *Para que un consorcio pueda acceder a la bonificación, cada uno de sus integrantes debe cumplir con la condición de micro y pequeña empresa.*

ANEXO N° 12

**AUTORIZACIÓN DE NOTIFICACIÓN DE LA DECISIÓN DE LA ENTIDAD SOBRE LA SOLICITUD
DE AMPLIACIÓN DE PLAZO MEDIANTE MEDIOS ELECTRÓNICOS DE COMUNICACIÓN**

(DOCUMENTO A PRESENTAR EN EL PERFECCIONAMIENTO DEL CONTRATO)

Señores

COMITÉ DE SELECCION

ADJUDICACIÓN SIMPLIFICADA N° 17-2024-HNSLMP-CS-PRIMERA CONVOCATORIA

Presente.-

El que se suscribe, [.....], postor adjudicado y/o Representante Legal de [CONSIGNAR EN CASO DE SER PERSONA JURÍDICA], identificado con [CONSIGNAR TIPO DE DOCUMENTO DE IDENTIDAD] N° [CONSIGNAR NÚMERO DE DOCUMENTO DE IDENTIDAD], autorizo que durante la ejecución del contrato se me notifique al correo electrónico [INDICAR EL CORREO ELECTRÓNICO] lo siguiente:

- ✓ Notificación de la decisión de la Entidad respecto a la solicitud de ampliación de plazo.

[CONSIGNAR CIUDAD Y FECHA]

.....
**Firma, Nombres y Apellidos del postor o
Representante legal o común, según corresponda**

Importante

La notificación de la decisión de la Entidad respecto a la solicitud de ampliación de plazo se efectúa por medios electrónicos de comunicación, siempre que se cuente con la autorización correspondiente y sea posible obtener un acuse de recibo a través del mecanismo utilizado.

