

# **BASES ESTÁNDAR DE ADJUDICACIÓN SIMPLIFICADA PARA LA CONTRATACIÓN DEL SERVICIO DE CONSULTORÍA DE OBRA**

*Aprobado mediante Directiva N° 001-2019-OSCE/CD*



**SUB DIRECCIÓN DE NORMATIVIDAD – DIRECCIÓN TÉCNICO NORMATIVA**  
**ORGANISMO SUPERVISOR DE LAS CONTRATACIONES DEL ESTADO - OSCE**

**SIMBOLOGÍA UTILIZADA:**

N°	Símbolo	Descripción
1	[ABC] / [.....]	La información solicitada dentro de los corchetes sombreados debe ser completada por la Entidad durante la elaboración de las bases.
2	[ABC] / [.....]	Es una indicación, o información que deberá ser completada por la Entidad con posterioridad al otorgamiento de la buena pro para el caso específico de la elaboración de la PROFORMA DEL CONTRATO; o por los proveedores, en el caso de los ANEXOS de la oferta.
3	<div>Importante</div> <ul style="list-style-type: none"> <li>• Abc</li> </ul>	Se refiere a consideraciones importantes a tener en cuenta por el órgano encargado de las contrataciones o comité de selección, según corresponda y por los proveedores.
4	<div>Advertencia</div> <ul style="list-style-type: none"> <li>• Abc</li> </ul>	Se refiere a advertencias a tener en cuenta por el órgano encargado de las contrataciones o comité de selección, según corresponda y por los proveedores.
5	<div>Importante para la Entidad</div> <ul style="list-style-type: none"> <li>• Xyz</li> </ul>	Se refiere a consideraciones importantes a tener en cuenta por el órgano encargado de las contrataciones o comité de selección, según corresponda y deben ser eliminadas una vez culminada la elaboración de las bases.

**CARACTERÍSTICAS DEL DOCUMENTO:**

Las bases estándar deben ser elaboradas en formato WORD, y deben tener las siguientes características:

N°	Características	Parámetros
1	Márgenes	Superior : 2.5 cm      Inferior: 2.5 cm Izquierda: 2.5 cm      Derecha: 2.5 cm
2	Fuente	Arial
3	Estilo de Fuente	Normal: Para el contenido en general Cursiva: Para el encabezado y pie de página Para las Consideraciones importantes (Ítem 3 del cuadro anterior)
4	Color de Fuente	Automático: Para el contenido en general Azul : Para las Consideraciones importantes (Ítem 3 del cuadro anterior)
5	Tamaño de Letra	16 : Para las dos primeras hojas de las Secciones General y Específica 11 : Para el nombre de los Capítulos. 10 : Para el cuerpo del documento en general 9 : Para el encabezado y pie de página Para el contenido de los cuadros, pudiendo variar, según la necesidad 8 : Para las Notas al pie
6	Alineación	Justificada: Para el contenido en general y notas al pie. Centrada : Para la primera página, los títulos de las Secciones y nombres de los Capítulos)
7	Interlineado	Sencillo
8	Espaciado	Anterior : 0 Posterior : 0
9	Subrayado	Para los nombres de las Secciones y para resaltar o hacer hincapié en algún concepto

**INSTRUCCIONES DE USO:**

- Una vez registrada la información solicitada dentro de los corchetes sombreados en gris, el texto deberá quedar en letra tamaño 10, con estilo normal, sin formato de negrita y sin sombreado.
- La nota **IMPORTANTE** no puede ser modificada ni eliminada en la Sección General. En el caso de la Sección Específica debe seguirse la instrucción que se indica en dicha nota.

**BASES ESTÁNDAR DE ADJUDICACIÓN SIMPLIFICADA  
PARA LA CONTRATACIÓN DEL SERVICIO DE  
CONSULTORÍA DE OBRA<sup>1</sup>**

**ADJUDICACIÓN SIMPLIFICADA N°021-2024-MPM/CH-CS  
PRIMERA CONVOCATORIA**

**CONTRATACIÓN DEL SERVICIO DE CONSULTORÍA DE  
OBRA PARA LA SUPERVISIÓN DE LA EJECUCIÓN DE LA  
OBRA: “MEJORAMIENTO DEL SERVICIO EDUCATIVO DEL  
NIVEL INICIAL DE LA I.E. N° 222 - CARLOS OLSSON DEL  
AA.HH JOSE CARLOS MARIATEGUI DEL DISTRITO DE  
CHULUCANAS - PROVINCIA DE MORROPON -  
DEPARTAMENTO DE PIURA” CUI N°2571853”**

---

<sup>1</sup> Estas Bases se utilizarán para la contratación del servicio de consultoría de obra. Para tal efecto, se deberá tener en cuenta la siguiente definición:

**Consultoría de obra:** Servicios profesionales altamente calificados consistente en la elaboración del expediente técnico de obras, en la supervisión de la elaboración del expediente técnico de obra o en la supervisión de obras.

## **DEBER DE COLABORACIÓN**

La Entidad y todo proveedor que se someta a las presentes Bases, sea como participante, postor y/o contratista, deben conducir su actuación conforme a los principios previstos en la Ley de Contrataciones del Estado.

En este contexto, se encuentran obligados a prestar su colaboración al OSCE y a la Secretaría Técnica de la Comisión de Defensa de la Libre Competencia del INDECOPI, en todo momento según corresponda a sus competencias, a fin de comunicar presuntos casos de fraude, colusión y corrupción por parte de los funcionarios y servidores de la Entidad, así como los proveedores y demás actores que participan en el proceso de contratación.

De igual forma, deben poner en conocimiento del OSCE y a la Secretaría Técnica de la Comisión de Defensa de la Libre Competencia del INDECOPI los indicios de conductas anticompetitivas que se presenten durante el proceso de contratación, en los términos del Decreto Legislativo N° 1034, "Ley de Represión de Conductas Anticompetitivas", o norma que la sustituya, así como las demás normas de la materia.

La Entidad y todo proveedor que se someta a las presentes Bases, sea como participante, postor y/o contratista del proceso de contratación deben permitir al OSCE o a la Secretaría Técnica de la Comisión de Defensa de la Libre Competencia del INDECOPI el acceso a la información referida a las contrataciones del Estado que sea requerida, prestar testimonio o absolución de posiciones que se requieran, entre otras formas de colaboración.



## **SECCIÓN GENERAL**

### **DISPOSICIONES COMUNES DEL PROCEDIMIENTO DE SELECCIÓN**

(ESTA SECCIÓN NO DEBE SER MODIFICADA EN NINGÚN EXTREMO, BAJO SANCIÓN DE NULIDAD)

## CAPÍTULO I ETAPAS DEL PROCEDIMIENTO DE SELECCIÓN

### 1.1. REFERENCIAS

Cuando en el presente documento se mencione la palabra Ley, se entiende que se está haciendo referencia a la Ley N° 30225, Ley de Contrataciones del Estado, y cuando se mencione la palabra Reglamento, se entiende que se está haciendo referencia al Reglamento de la Ley de Contrataciones del Estado aprobado por Decreto Supremo N° 344-2018-EF.

Las referidas normas incluyen sus respectivas modificaciones, de ser el caso.

### 1.2. CONVOCATORIA

Se realiza a través de su publicación en el SEACE de conformidad con lo señalado en el artículo 54 del Reglamento, en la fecha señalada en el calendario del procedimiento de selección, debiendo adjuntar las bases y resumen ejecutivo.

### 1.3. REGISTRO DE PARTICIPANTES

El registro de participantes se realiza conforme al artículo 55 del Reglamento. En el caso de un consorcio, basta que se registre uno (1) de sus integrantes.

#### Importante

- *Para registrarse como participante en un procedimiento de selección convocado por las Entidades del Estado Peruano, es necesario que los proveedores cuenten con inscripción vigente y estar habilitados ante el Registro Nacional de Proveedores (RNP) que administra el Organismo Supervisor de las Contrataciones del Estado (OSCE). Para obtener mayor información, se puede ingresar a la siguiente dirección electrónica: [www.rnp.gob.pe](http://www.rnp.gob.pe).*
- *Los proveedores que deseen registrar su participación deben ingresar al SEACE utilizando su Certificado SEACE (usuario y contraseña). Asimismo, deben observar las instrucciones señaladas en el documento de orientación "Guía para el registro de participantes electrónico" publicado en <https://www2.seace.gob.pe/>.*
- *En caso los proveedores no cuenten con inscripción vigente en el RNP y/o se encuentren inhabilitados o suspendidos para ser participantes, postores y/o contratistas, el SEACE restringirá su registro, quedando a potestad de estos intentar nuevamente registrar su participación en el procedimiento de selección en cualquier otro momento, dentro del plazo establecido para dicha etapa, siempre que haya obtenido la vigencia de su inscripción o quedado sin efecto la sanción que le impuso el Tribunal de Contrataciones del Estado.*

### 1.4. FORMULACIÓN DE CONSULTAS Y OBSERVACIONES A LAS BASES

La formulación de consultas y observaciones a las bases se efectúa de conformidad con lo establecido en los numerales 72.1 y 72.2 del artículo 72 del Reglamento, así como el literal a) del artículo 89 del Reglamento.

#### Importante

*No pueden formularse consultas ni observaciones respecto del contenido de una ficha de homologación aprobada. Las consultas y observaciones que se formulen sobre el particular, se tienen como no presentadas.*

### 1.5. ABSOLUCIÓN DE CONSULTAS, OBSERVACIONES E INTEGRACIÓN DE BASES

La absolución de consultas, observaciones e integración de las bases se realizan conforme a las disposiciones previstas en el numeral 72.4 del artículo 72 y el literal a) del artículo 89 del Reglamento.

#### Importante

- *No se absolverán consultas y observaciones a las bases que se presenten en forma física.*
- *Cuando exista divergencia entre lo indicado en el pliego de absolución de consultas y observaciones y la integración de bases, prevalece lo absuelto en el referido pliego; sin perjuicio, del deslinde de responsabilidades correspondiente.*

### 1.6. FORMA DE PRESENTACIÓN DE OFERTAS

Las ofertas se presentan conforme lo establecido en el artículo 59 y en el artículo 90 del Reglamento.

Las declaraciones juradas, formatos o formularios previstos en las bases que conforman la oferta deben estar debidamente firmados por el postor (firma manuscrita o digital, según la Ley N° 27269, Ley de Firmas y Certificados Digitales<sup>2</sup>). Los demás documentos deben ser visados por el postor. En el caso de persona jurídica, por su representante legal, apoderado o mandatario designado para dicho fin y, en el caso de persona natural, por este o su apoderado. No se acepta el pegado de la imagen de una firma o visto. Las ofertas se presentan foliadas.

#### Importante

- *Los formularios electrónicos que se encuentran en el SEACE y que los proveedores deben llenar para presentar sus ofertas, tienen carácter de declaración jurada.*
- *En caso la información contenida en los documentos escaneados que conforman la oferta no coincida con lo declarado a través del SEACE, prevalece la información declarada en los documentos escaneados.*
- *No se tomará en cuenta las ofertas que se presenten en físico a la Entidad.*

### 1.7. PRESENTACIÓN Y APERTURA DE OFERTAS

El participante presentará su oferta de manera electrónica a través del SEACE, desde las 00:01 horas hasta las 23:59 horas del día establecido para el efecto en el cronograma del procedimiento; adjuntando el archivo digitalizado que contenga los documentos que conforman la oferta de acuerdo a lo requerido en las bases.

El participante debe verificar antes de su envío, bajo su responsabilidad, que el archivo pueda ser descargado y su contenido sea legible.

#### Importante

*Los integrantes de un consorcio no pueden presentar ofertas individuales ni conformar más de un consorcio en un procedimiento de selección, o en un determinado ítem cuando se trate de procedimientos de selección según relación de ítems.*

<sup>2</sup> Para mayor información sobre la normativa de firmas y certificados digitales ingresar a: <https://www.indecopi.gob.pe/web/firmas-digitales/firmar-y-certificados-digitales>

En la apertura electrónica de la oferta técnica, el órgano encargado de las contrataciones o el comité de selección, según corresponda, verifica la presentación de lo exigido en la sección específica de las bases de conformidad con el numeral 81.2 del artículo 81 del Reglamento y determina si las ofertas responden a las características y/o requisitos y condiciones de los Términos de Referencia, detallados en la sección específica de las bases. De no cumplir con lo requerido, la oferta se considera no admitida.

## **1.8. CALIFICACIÓN Y EVALUACIÓN DE LAS OFERTAS**

La calificación y evaluación de los postores se realiza conforme los requisitos de calificación y factores de evaluación que se indican en la sección específica de las bases.

La evaluación técnica y económica se realiza sobre la base de:

Oferta técnica : 100 puntos  
Oferta económica : 100 puntos

### **1.8.1 CALIFICACIÓN DE LAS OFERTAS TÉCNICAS**

La calificación de las ofertas técnicas se realiza conforme a lo establecido en el numeral 82.1 del artículo 82 del Reglamento.

### **1.8.2 EVALUACIÓN DE LAS OFERTAS TÉCNICAS**

La evaluación de las ofertas técnicas se realiza conforme a lo establecido en los numerales 82.2 y 82.3 del artículo 82 del Reglamento.

### **1.8.3 APERTURA Y EVALUACIÓN DE OFERTAS ECONÓMICAS**

El órgano encargado de las contrataciones o el comité de selección, según corresponda, evalúa las ofertas económicas y determina el puntaje total de las ofertas conforme a lo dispuesto en el artículo 83 del Reglamento así como los coeficientes de ponderación previstos en la sección específica de las bases.

#### **Importante**

*En el caso de contratación de consultorías de obras a ser prestadas fuera de la provincia de Lima y Callao, cuyo valor referencial no supere los doscientos mil Soles (S/200,000.00), a solicitud del postor se asigna una bonificación equivalente al diez por ciento (10%) sobre el puntaje total obtenido por los postores con domicilio en la provincia donde prestará el servicio, o en las provincias colindantes, sean o no pertenecientes al mismo departamento o región. El domicilio es el consignado en la constancia de inscripción ante el RNP<sup>3</sup>. Lo mismo aplica en el caso de procedimientos de selección por relación de ítems, cuando algún ítem no supera el monto señalado anteriormente.*

## **1.9. SUBSANACIÓN DE LAS OFERTAS**

La subsanación de las ofertas se sujeta a lo establecido en el artículo 60 del Reglamento. El plazo que se otorgue para la subsanación no puede ser inferior a un (1) día hábil.

La solicitud de subsanación se realiza de manera electrónica a través del SEACE y será remitida al correo electrónico consignado por el postor al momento de realizar su inscripción en el RNP, siendo su responsabilidad el permanente seguimiento de las notificaciones a dicho

<sup>3</sup> La constancia de inscripción electrónica se visualizará en el portal web del Registro Nacional de Proveedores: [www.rnp.gob.pe](http://www.rnp.gob.pe)

correo. La notificación de la solicitud se entiende efectuada el día de su envío al correo electrónico.

La presentación de las subsanaciones se realiza a través del SEACE. No se tomará en cuenta la subsanación que se presente en físico a la Entidad.

#### **1.10. OTORGAMIENTO DE LA BUENA PRO**

La buena pro se otorga luego de la evaluación correspondiente según lo indicado en el numeral 1.8.3 de la presente sección.

Previo al otorgamiento de la buena pro, el órgano encargado de las contrataciones o el comité de selección, según corresponda, aplica lo dispuesto en el artículo 68 del Reglamento, sobre el rechazo de las ofertas, de ser el caso.

En el supuesto de que dos (2) o más ofertas empaten, el otorgamiento de la buena pro se efectúa siguiendo estrictamente el orden señalado en el numeral 91.2 del artículo 91 del Reglamento.

El desempate mediante sorteo se realiza de manera electrónica a través del SEACE.

Definida la oferta ganadora, el órgano encargado de las contrataciones o el comité de selección, según corresponda, otorga la buena pro, mediante su publicación en el SEACE, incluyendo el cuadro comparativo y las actas debidamente motivadas de los resultados de la admisión, no admisión, calificación, descalificación, evaluación, rechazo y el otorgamiento de la buena pro.

#### **1.11. CONSENTIMIENTO DE LA BUENA PRO**

Cuando se hayan presentado dos (2) o más ofertas, el consentimiento de la buena pro se produce a los cinco (5) días hábiles siguientes de la notificación de su otorgamiento, sin que los postores hayan ejercido el derecho de interponer el recurso de apelación.

En caso que se haya presentado una sola oferta, el consentimiento de la buena pro se produce el mismo día de la notificación de su otorgamiento.

El consentimiento del otorgamiento de la buena pro se publica en el SEACE al día hábil siguiente de producido.

##### **Importante**

*Una vez consentido el otorgamiento de la buena pro, el órgano encargado de las contrataciones o el órgano de la Entidad al que se haya asignado tal función realiza la verificación de la oferta presentada por el postor ganador de la buena pro conforme lo establecido en el numeral 64.6 del artículo 64 del Reglamento.*

## CAPÍTULO II

### SOLUCIÓN DE CONTROVERSIAS DURANTE EL PROCEDIMIENTO DE SELECCIÓN

#### 2.1. RECURSO DE APELACIÓN

A través del recurso de apelación se pueden impugnar los actos dictados durante el desarrollo del procedimiento de selección hasta antes del perfeccionamiento del contrato.

El recurso de apelación se presenta ante la Entidad convocante, y es conocido y resuelto por su Titular, cuando el valor referencial sea igual o menor a cincuenta (50) UIT. Cuando el valor referencial sea mayor a dicho monto, el recurso de apelación se presenta ante y es resuelto por el Tribunal de Contrataciones del Estado.

En los procedimientos de selección según relación de ítems, el valor referencial total del procedimiento determina ante quién se presenta el recurso de apelación.

Los actos que declaren la nulidad de oficio, la cancelación del procedimiento de selección y otros actos emitidos por el Titular de la Entidad que afecten la continuidad de este, se impugnan ante el Tribunal de Contrataciones del Estado.

#### Importante

- *Una vez otorgada la buena pro, el órgano encargado de las contrataciones o el comité de selección, según corresponda, está en la obligación de permitir el acceso de los participantes y postores al expediente de contratación, salvo la información calificada como secreta, confidencial o reservada por la normativa de la materia, a más tardar dentro del día siguiente de haberse solicitado por escrito.*
- *A efectos de recoger la información de su interés, los postores pueden valerse de distintos medios, tales como: (i) la lectura y/o toma de apuntes, (ii) la captura y almacenamiento de imágenes, e incluso (iii) pueden solicitar copia de la documentación obrante en el expediente, siendo que, en este último caso, la Entidad deberá entregar dicha documentación en el menor tiempo posible, previo pago por tal concepto.*
- *El recurso de apelación se presenta ante la Mesa de Partes del Tribunal o ante las oficinas desconcentradas del OSCE o en la Unidad de Trámite Documentario de la Entidad, según corresponda.*

#### 2.2. PLAZOS DE INTERPOSICIÓN DEL RECURSO DE APELACIÓN

La apelación contra el otorgamiento de la buena pro o contra los actos dictados con anterioridad a ella se interpone dentro de los cinco (5) días hábiles siguientes de haberse notificado el otorgamiento de la buena pro.

La apelación contra los actos dictados con posterioridad al otorgamiento de la buena pro, contra la declaración de nulidad, cancelación y declaratoria de desierto del procedimiento, se interpone dentro de los cinco (5) días hábiles siguientes de haberse tomado conocimiento del acto que se desea impugnar.

### CAPÍTULO III DEL CONTRATO

#### 3.1. PERFECCIONAMIENTO DEL CONTRATO

Los plazos y el procedimiento para perfeccionar el contrato se realiza conforme a lo indicado en el artículo 141 del Reglamento.

Para perfeccionar el contrato, el postor ganador de la buena pro debe presentar los documentos señalados en el artículo 139 del Reglamento y los previstos en la sección específica de las bases.

#### 3.2. GARANTÍAS

Las garantías que deben otorgar los postores y/o contratistas, según corresponda, son las de fiel cumplimiento del contrato y por los adelantos.

##### 3.2.1. GARANTÍA DE FIEL CUMPLIMIENTO

Como requisito indispensable para perfeccionar el contrato, el postor ganador debe entregar a la Entidad la garantía de fiel cumplimiento del mismo por una suma equivalente al diez por ciento (10%) del monto del contrato original. Esta se mantiene vigente hasta el consentimiento de la liquidación final.

##### 3.2.2. GARANTÍA DE FIEL CUMPLIMIENTO POR PRESTACIONES ACCESORIAS

En las contrataciones que conllevan la ejecución de prestaciones accesorias, tales como mantenimiento, reparación o actividades afines, se otorga una garantía adicional por una suma equivalente al diez por ciento (10%) del monto del contrato de la prestación accesorio, la misma que debe ser renovada periódicamente hasta el cumplimiento total de las obligaciones garantizadas.

##### Importante

*En los contratos de consultorías de obras que celebren las Entidades con las micro y pequeñas empresas, estas últimas pueden otorgar como garantía de fiel cumplimiento el diez por ciento (10%) del monto del contrato, porcentaje que es retenido por la Entidad durante la primera mitad del número total de pagos a realizarse, de forma prorrateada en cada pago, con cargo a ser devuelto a la finalización del mismo, conforme lo establecen los numerales 149.4 y 149.5 del artículo 149 del Reglamento y numeral 151.2 del artículo 151 del Reglamento.*

##### 3.2.3. GARANTÍA POR ADELANTO

En caso se haya previsto en la sección específica de las bases la entrega de adelantos, el contratista debe presentar una garantía emitida por idéntico monto conforme a lo estipulado en el artículo 153 del Reglamento.

#### 3.3. REQUISITOS DE LAS GARANTÍAS

Las garantías que se presenten deben ser incondicionales, solidarias, irrevocables y de realización automática en el país, al solo requerimiento de la Entidad. Asimismo, deben ser emitidas por empresas que se encuentren bajo la supervisión directa de la Superintendencia de Banca, Seguros y Administradoras Privadas de Fondos de Pensiones y que cuenten con clasificación de riesgo B o superior. Asimismo, deben estar autorizadas para emitir garantías; o

estar consideradas en la última lista de bancos extranjeros de primera categoría que periódicamente publica el Banco Central de Reserva del Perú.

#### **Importante**

*Corresponde a la Entidad verificar que las garantías presentadas por el postor ganador de la buena pro y/o contratista cumplan con los requisitos y condiciones necesarios para su aceptación y eventual ejecución; sin perjuicio de la determinación de las responsabilidades funcionales que correspondan.*

#### **Advertencia**

*Los funcionarios de las Entidades no deben aceptar garantías emitidas bajo condiciones distintas a las establecidas en el presente numeral, debiendo tener en cuenta lo siguiente:*

*1. La clasificadora de riesgo que asigna la clasificación a la empresa que emite la garantía debe encontrarse listada en el portal web de la SBS (<http://www.sbs.gob.pe/sistema-financiero/clasificadoras-de-riesgo>).*

*2. Se debe identificar en la página web de la clasificadora de riesgo respectiva, cuál es la clasificación vigente de la empresa que emite la garantía, considerando la vigencia a la fecha de emisión de la garantía.*

*3. Para fines de lo establecido en el artículo 148 del Reglamento, la clasificación de riesgo B, incluye las clasificaciones B+ y B.*

*4. Si la empresa que otorga la garantía cuenta con más de una clasificación de riesgo emitida por distintas empresas listadas en el portal web de la SBS, bastará que en una de ellas cumpla con la clasificación mínima establecida en el Reglamento.*

*En caso exista alguna duda sobre la clasificación de riesgo asignada a la empresa emisora de la garantía, se deberá consultar a la clasificadora de riesgos respectiva.*

*De otro lado, además de cumplir con el requisito referido a la clasificación de riesgo, a efectos de verificar si la empresa emisora se encuentra autorizada por la SBS para emitir garantías, debe revisarse el portal web de dicha Entidad (<http://www.sbs.gob.pe/sistema-financiero/relacion-de-empresas-que-se-encuentran-autorizadas-a-emitir-cartas-fianza>).*

*Los funcionarios competentes deben verificar la autenticidad de la garantía a través de los mecanismos establecidos (consulta web, teléfono u otros) por la empresa emisora.*

### **3.4. EJECUCIÓN DE GARANTÍAS**

La Entidad puede solicitar la ejecución de las garantías conforme a los supuestos contemplados en el artículo 155 del Reglamento.

### **3.5. ADELANTOS**

La Entidad puede entregar adelantos directos al contratista, los que en ningún caso exceden en conjunto del treinta por ciento (30%) del monto del contrato original, siempre que ello haya sido previsto en la sección específica de las bases.

### **3.6. PENALIDADES**

#### **3.6.1. PENALIDAD POR MORA EN LA EJECUCIÓN DE LA PRESTACIÓN**

En caso de retraso injustificado del contratista en la ejecución de las prestaciones objeto del contrato, la Entidad le aplica automáticamente una penalidad por mora por cada día de atraso, de conformidad con el artículo 162 del Reglamento.



### **3.6.2. OTRAS PENALIDADES**

La Entidad puede establecer penalidades distintas a la mencionada en el numeral precedente, según lo previsto en el artículo 163 del Reglamento y lo indicado en la sección específica de las bases.

Estos dos tipos de penalidades se calculan en forma independiente y pueden alcanzar cada una un monto máximo equivalente al diez por ciento (10%) del monto del contrato vigente, o de ser el caso, del ítem que debió ejecutarse.

### **3.7. PAGOS**

El pago se realiza después de ejecutada la respectiva prestación, pudiendo contemplarse pagos a cuenta, según la forma establecida en la sección específica de las bases o en el contrato.

La Entidad paga las contraprestaciones pactadas a favor del contratista dentro de los diez (10) días calendario siguientes de otorgada la conformidad de los servicios, siempre que se verifiquen las condiciones establecidas en el contrato para ello, bajo responsabilidad del funcionario competente.

La conformidad se emite en un plazo máximo de quince (15) días, bajo responsabilidad del funcionario que debe emitir la conformidad.

En el caso que se haya suscrito contrato con un consorcio, el pago se realizará de acuerdo a lo que se indique en el contrato de consorcio.

#### **Advertencia**

*En caso de retraso en los pagos a cuenta o pago final por parte de la Entidad, salvo que se deba a caso fortuito o fuerza mayor, esta reconoce al contratista los intereses legales correspondientes, de conformidad con el artículo 39 de la Ley y 171 del Reglamento, debiendo repetir contra los responsables de la demora injustificada.*

### **3.8. INCUMPLIMIENTO DEL CONTRATO**

Las causales para la resolución del contrato, serán aplicadas de conformidad con el artículo 36 de la Ley y 164 del Reglamento.

### **3.9. DISPOSICIONES FINALES**

Todos los demás aspectos del presente procedimiento no contemplados en las bases se regirán supletoriamente por la Ley y su Reglamento, así como por las disposiciones legales vigentes.

## **SECCIÓN ESPECÍFICA**

### **CONDICIONES ESPECIALES DEL PROCEDIMIENTO DE SELECCIÓN**

(EN ESTA SECCIÓN LA ENTIDAD DEBERÁ COMPLETAR LA INFORMACIÓN EXIGIDA, DE ACUERDO A LAS INSTRUCCIONES INDICADAS)

## CAPÍTULO I GENERALIDADES

### 1.1. ENTIDAD CONVOCANTE

Nombre : MUNICIPALIDAD PROVINCIAL DE MORROPON -CHULUCANAS  
RUC N° : 20105266988  
Domicilio legal : JR. CUSCO N° 421 DISTRITO CHULUCANAS, PROVINCIA MORROPÓN, DEPARTAMENTO PIURA  
Teléfono : 073-378179  
Correo electrónico : municipalidad@munichulucanas.gob.pe

### 1.2. OBJETO DE LA CONVOCATORIA

El presente procedimiento de selección tiene por objeto la **CONTRATACIÓN DEL SERVICIO DE CONSULTORÍA DE OBRA PARA LA SUPERVISIÓN DE LA EJECUCIÓN DE LA OBRA: "MEJORAMIENTO DEL SERVICIO EDUCATIVO DEL NIVEL INICIAL DE LA I.E. N° 222 - CARLOS OLSSON DEL AA.HH JOSE CARLOS MARIATEGUI DEL DISTRITO DE CHULUCANAS - PROVINCIA DE MORROPON - DEPARTAMENTO DE PIURA" CUI N°2571853**

### 1.3. VALOR REFERENCIAL<sup>4</sup>

El valor referencial asciende a **S/ 259,533.51 (DOSCIENTOS CINCUENTA Y NUEVE MIL QUINIENTOS TREINTA Y TRES CON 51/100 SOLES)**, incluidos los impuestos de Ley y cualquier otro concepto que incida en el costo total del servicio de consultoría de obra. El valor referencial ha sido calculado al mes de AGOSTO del 2024

Valor Referencial (VR)	Límites <sup>5</sup>	
	Inferior (90%)	Superior (110%)
<b>S/ 259,533.51 (DOSCIENTOS CINCUENTA Y NUEVE MIL QUINIENTOS TREINTA Y TRES CON 51/100 SOLES)</b>	S/ 233,580.16 (DOSCIENTOS TREINTA Y TRES MIL QUINIENTOS OCHENTA CON 16/100 SOLES)	S/ 285,486.86 (DOSCIENTOS OCHENTA Y CINCO MIL CUATROCIENTOS OCHENTA Y SEIS CON 86/100 SOLES)

#### Importante

*Las ofertas económicas no pueden exceder los límites del valor referencial de conformidad con el numeral 28.2 del artículo 28 de la Ley.*

<sup>4</sup> El monto del valor referencial indicado en esta sección de las bases no debe diferir del monto del valor referencial consignado en la ficha del procedimiento en el SEACE. No obstante, de existir contradicción entre estos montos, primará el monto del valor referencial indicado en las bases aprobadas.

<sup>5</sup> De acuerdo a lo señalado en el artículo 48 del Reglamento, estos límites se calculan considerando dos (2) decimales. Para ello, si el límite inferior tiene más de dos decimales, se aumenta en un dígito el valor del segundo decimal; en el caso del límite superior, se considera el valor del segundo decimal sin efectuar el redondeo.

DESCRIPCIÓN DEL OBJETO	N° DE PERIODOS DE TIEMPO <sup>6</sup>	PERIODO O UNIDAD DE TIEMPO <sup>7</sup>	TARIFA REFERENCIAL UNITARIA	VALOR REFERENCIAL TOTAL
Supervisión de obra	180	DIAS	1,389.59522	250,127.14
Liquidación de obra				9,406.37
				259,533.51

**1.4. EXPEDIENTE DE CONTRATACIÓN**

El expediente de contratación fue aprobado mediante **RESOLUCIÓN DE GERENCIA MUNICIPAL N° 229-2024-MPM-CH-GM** de fecha **26 DE AGOSTO DEL 2024**.

**1.5. FUENTE DE FINANCIAMIENTO**

Recursos determinados.

<b>Importante</b>
<i>La fuente de financiamiento debe corresponder a aquella prevista en la Ley de Equilibrio Financiero del Presupuesto del Sector Público del año fiscal en el cual se convoca el procedimiento de selección.</i>

**1.6. SISTEMA DE CONTRATACIÓN**

El presente procedimiento se rige por el sistema de **A TARIFAS (Supervisión de Obra) y A SUMA ALZADA (Liquidación de Obra)**, de acuerdo con lo establecido en el expediente de contratación respectivo.

<b>Importante</b>
<i>En el caso de supervisión de obras, cuando se haya previsto que las actividades comprenden la liquidación del contrato de obra, la supervisión se rige bajo el sistema de tarifas mientras que la liquidación se rige bajo el sistema a suma alzada.</i>

**1.7. ALCANCES DEL REQUERIMIENTO**

El alcance de la prestación está definido en el Capítulo III de la presente sección de las bases.

**1.8. PLAZO DE PRESTACIÓN DEL SERVICIO DE CONSULTORÍA DE OBRA**

Los servicios de consultoría de obra materia de la presente convocatoria se prestarán en el plazo de **DOSCIENTOS DIEZ (210) Días Calendarios** que corresponden:

Supervisión de la ejecución de la obra	180 días calendarios
Revisión y/o elaboración de la Liquidación de la obra	30 días calendarios

<sup>6</sup> Número estimado de días, meses, entre otros de la ejecución de la prestación.

<sup>7</sup> Día, mes, entre otros.

**Importante**

*En el caso de supervisión de obras, el plazo inicial del contrato debe estar vinculado al del contrato de la obra a ejecutar y comprender hasta la liquidación de la obra, de conformidad con el artículo 10 de la Ley.*

### 1.9. COSTO DE REPRODUCCIÓN Y ENTREGA DE BASES

Los participantes registrados tienen el derecho de recabar un ejemplar de las bases para cuyo efecto deben cancelar la suma de **S/ 5.00 (Cinco y 00/100 soles)** en caja sito en el primer piso del Local Municipal, ubicado en Jr. Cusco N° 421 Chulucanas, provincia de Morropón, departamento Piura, en las fechas señaladas en el cronograma, en el horario de **7:30 a.m. a 3:30 p.m.** estas serán entregadas en la Oficina de Abastecimiento.

**Importante**

*El costo de entrega de un ejemplar de las bases no puede exceder el costo de su reproducción.*

### 1.10. BASE LEGAL

- Decreto Legislativo N° 1440 – Decreto Legislativo del Sistema Nacional de Presupuesto Público
- Ley N°31953-Ley de Presupuesto del Sector Público para el Año Fiscal 2024
- Ley N°31954-Ley de Equilibrio Financiero del Presupuesto del Sector Público para el Año Fiscal 2024
- Decreto Supremo N° 082-2019-EF que Aprueba el TUO de la Ley N° 30225 – Ley de Contrataciones del Estado.
- Decreto Supremo N° 344-2018-EF que Aprueba el Reglamento de la Ley N° 30225 - Ley de Contrataciones del Estado, modificado por Decreto Supremo N° 377-2019-EF, N° 168-2020-EF, N° 250-2020-EF, N°162-2021-EF, N°234-2022-EF, N°308-2022-EF, N°167-2023-EF, y N°051-2024-EF
- Decreto Supremo N° 004-2019-JUS que Aprueba el TUO de la Ley N° 27444 – Ley del Procedimiento Administrativo General.
- Texto Único Ordenado de la Ley N° 27806, Ley de Transparencia y de Acceso a la Información Pública, aprobado por Decreto Supremo N° 043-2003-PCM.
- Ley N° 29973 - Ley General de la Persona con Discapacidad.
- Texto Único Ordenado de la Ley de Promoción de la Competitividad, Formalización y Desarrollo de la Micro y Pequeña Empresa y del Acceso al Empleo Decente, Ley MYPE, aprobado por Decreto Supremo N°007-2008-TR.
- Código Civil.
- Directivas y Opiniones del OSCE.
- Cualquier otra disposición legal vigente que permita desarrollar el objeto de la convocatoria, que no contravenga lo regulado por la Ley de Contrataciones del Estado.

Las referidas normas incluyen sus respectivas modificaciones, de ser el caso.

## CAPÍTULO II DEL PROCEDIMIENTO DE SELECCIÓN

### 2.1. CALENDARIO DEL PROCEDIMIENTO DE SELECCIÓN

Según el cronograma de la ficha de selección de la convocatoria publicada en el SEACE.

#### Importante

*De conformidad con la vigesimosegunda Disposición Complementaria Final del Reglamento, en caso la Entidad (Ministerios y sus organismos públicos, programas o proyectos adscritos) haya difundido el requerimiento a través del SEACE siguiendo el procedimiento establecido en dicha disposición, no procede formular consultas u observaciones al requerimiento.*

### 2.2. CONTENIDO DE LAS OFERTAS

#### 2.2.1. OFERTA TÉCNICA

La oferta contendrá, además de un índice de documentos<sup>8</sup>, la siguiente documentación:

##### 2.2.1.1. Documentación de presentación obligatoria

#### A. Documentos para la admisión de la oferta

a.1) Declaración jurada de datos del postor. (**Anexo N° 1**)

a.2) Documento que acredite la representación de quien suscribe la oferta.

En caso de persona jurídica, copia del certificado de vigencia de poder del representante legal, apoderado o mandatario designado para tal efecto.

En caso de persona natural, copia del documento nacional de identidad o documento análogo, o del certificado de vigencia de poder otorgado por persona natural, del apoderado o mandatario, según corresponda.

En el caso de consorcios, este documento debe ser presentado por cada uno de los integrantes del consorcio que suscriba la promesa de consorcio, según corresponda.

#### Advertencia

*De acuerdo con el artículo 4 del Decreto Legislativo N° 1246, las Entidades están prohibidas de exigir a los administrados o usuarios la información que puedan obtener directamente mediante la interoperabilidad a que se refieren los artículos 2 y 3 de dicho Decreto Legislativo. En esa medida, si la Entidad es usuaria de la Plataforma de Interoperabilidad del Estado – PIDE<sup>9</sup> y siempre que el servicio web se encuentre activo en el Catálogo de Servicios de dicha plataforma, no corresponderá exigir el certificado de vigencia de poder y/o documento nacional de identidad.*

a.3) Declaración jurada de acuerdo con el literal b) del artículo 52 del Reglamento. (**Anexo N° 2**)

<sup>8</sup> La omisión del índice no determina la no admisión de la oferta.

<sup>9</sup> Para mayor información de las Entidades usuarias y del Catálogo de Servicios de la Plataforma de Interoperabilidad del Estado – PIDE ingresar al siguiente enlace <https://www.gobiernodigital.gob.pe/interoperabilidad/>

- a.4) Declaración jurada de cumplimiento de los Términos de Referencia contenidos en el numeral 3.1 del Capítulo III de la presente sección. (**Anexo N° 3**)
- a.5) Declaración jurada de plazo de prestación del servicio de consultoría de obra. (**Anexo N° 4**).
- a.6) Promesa de consorcio con firmas legalizadas, de ser el caso, en la que se consigne los integrantes, el representante común, el domicilio común y las obligaciones a las que se compromete cada uno de los integrantes del consorcio así como el porcentaje equivalente a dichas obligaciones. (**Anexo N° 5**)

**Importante**

*El órgano encargado de las contrataciones o el comité de selección, según corresponda, verifica la presentación de los documentos requeridos. De no cumplir con lo requerido, la oferta se considera no admitida.*

**B. Documentos para acreditar los requisitos de calificación**

Incorporar en la oferta los documentos que acreditan los “**Requisitos de Calificación**” que se detallan en el numeral 3.2 del Capítulo III de la presente sección de las bases.

**2.2.1.2. Documentación de presentación facultativa:**

- a) En el caso de microempresas y pequeñas empresas integradas por personas con discapacidad, o en el caso de consorcios conformados en su totalidad por estas empresas, deben presentar la constancia o certificado con el cual acredite su inscripción en el Registro de Empresas Promocionales para Personas con Discapacidad<sup>10</sup>.
- b) Incorporar en la oferta los documentos que acreditan los “**Factores de Evaluación**” establecidos en el Capítulo IV de la presente sección de las bases, a efectos de obtener el puntaje previsto en dicho Capítulo para cada factor.
- c) Solicitud de bonificación por tener la condición de micro y pequeña empresa. (**Anexo N° 11**)

**Advertencia**

*El órgano encargado de las contrataciones o el comité de selección, según corresponda, no podrá exigir al postor la presentación de documentos que no hayan sido indicados en los acápites “Documentos para la admisión de la oferta”, “Requisitos de calificación” y “Factores de evaluación”.*

**2.2.2. OFERTA ECONÓMICA**

La oferta económica expresada en SOLES (S/). Adjuntar obligatoriamente el **Anexo N° 6**.

El monto total de la oferta económica y los subtotales que lo componen deben ser expresados con dos (2) decimales. Los precios unitarios o tarifas pueden ser expresados con más de dos (2) decimales.

<sup>10</sup> Dicho documento se tendrá en consideración en caso de empate, conforme a lo previsto en el artículo 91 del Reglamento.

**Importante**

- *El órgano encargado de las contrataciones o el comité de selección, según corresponda, declara no admitidas las ofertas que no se encuentren dentro de los límites del valor referencial previstos en el numeral 28.2 del artículo 28 de la Ley.*
- *La estructura de costos, se presenta para el perfeccionamiento del contrato.*

### 2.3. DETERMINACIÓN DEL PUNTAJE TOTAL DE LAS OFERTAS

Una vez evaluadas las ofertas técnica y económica se procederá a determinar el puntaje total de las mismas.

El puntaje total de las ofertas es el promedio ponderado de ambas evaluaciones, obtenido de la aplicación de la siguiente fórmula:

$$PTP_i = c_1 PT_i + c_2 Pe_i$$

Donde:

- PTP<sub>i</sub> = Puntaje total del postor i  
PT<sub>i</sub> = Puntaje por evaluación técnica del postor i  
Pe<sub>i</sub> = Puntaje por evaluación económica del postor i  
c<sub>1</sub> = Coeficiente de ponderación para la evaluación técnica.  
c<sub>2</sub> = Coeficiente de ponderación para la evaluación económica.

**Se aplicarán las siguientes ponderaciones:**

- c<sub>1</sub> = 0.90  
c<sub>2</sub> = 0.10

Donde: c<sub>1</sub> + c<sub>2</sub> = 1.00

### 2.4. REQUISITOS PARA PERFECCIONAR EL CONTRATO

El postor ganador de la buena pro debe presentar los siguientes documentos para perfeccionar el contrato:

- Garantía de fiel cumplimiento del contrato.
- ~~Garantía de fiel cumplimiento por prestaciones accesorias, de ser el caso.~~
- Contrato de consorcio con firmas legalizadas ante Notario de cada uno de los integrantes, de ser el caso.
- Código de cuenta interbancaria (CCI) o, en el caso de proveedores no domiciliados, el número de su cuenta bancaria y la entidad bancaria en el exterior.
- Copia de la vigencia del poder del representante legal de la empresa que acredite que cuenta con facultades para perfeccionar el contrato, cuando corresponda.
- Copia de DNI del postor en caso de persona natural, o de su representante legal en caso de persona jurídica.

**Advertencia**

*De acuerdo con el artículo 4 del Decreto Legislativo N° 1246, las Entidades están prohibidas de exigir a los administrados o usuarios la información que puedan obtener directamente mediante la interoperabilidad a que se refieren los artículos 2 y 3 de dicho Decreto Legislativo. En esa medida, si la Entidad es usuaria de la Plataforma de Interoperabilidad del Estado – PIDE<sup>11</sup> y siempre que el servicio web se encuentre activo en el Catálogo de Servicios de dicha plataforma, no corresponderá exigir los documentos previstos en los literales e) y f).*

<sup>11</sup> Para mayor información de las Entidades usuarias y del Catálogo de Servicios de la Plataforma de Interoperabilidad del Estado – PIDE ingresar al siguiente enlace <https://www.gobiernodigital.gob.pe/interoperabilidad/>



- g) Declaración Jurada indicando un domicilio en el distrito de Chulucanas para efectos de la notificación durante la ejecución del contrato, adjuntando recibo de luz o recibo de agua u cualquier otra documentación que, de manera fehaciente demuestre la Dirección.
- h) Autorización de notificación de la decisión de la Entidad sobre la solicitud de ampliación de plazo mediante medios electrónicos de comunicación<sup>12</sup>. **(Anexo N° 12)**
- i) Detalle de los precios unitarios de la oferta económica<sup>13</sup>.
- j) Estructura de costos de la oferta económica.
- k) Detalle del monto de la oferta económica de cada uno de los servicios de consultoría de obra que conforman el paquete<sup>14</sup>.
- l) Copia de los diplomas que acrediten la formación académica requerida del personal clave, en caso que el grado o título profesional requerido no se encuentren publicados en el Registro Nacional de Grados Académicos y Títulos Profesionales a cargo de la de la Superintendencia Nacional de Educación Superior Universitaria – SUNEDU<sup>15</sup>.
- m) Copia de (i) contratos y su respectiva conformidad o (ii) constancias o (iii) certificados o (iv) cualquier otra documentación que, de manera fehaciente demuestre la experiencia del personal clave.
- n) Copia de documentos que sustenten la propiedad, la posesión, el compromiso de compra venta o alquiler u otro documento que acredite la disponibilidad del requisito de calificación equipamiento estratégico. En el caso que el postor ganador sea un consorcio los documentos de acreditación de este requisito pueden estar a nombre del consorcio o de uno de sus integrantes<sup>16</sup>.

#### Importante

- *La Entidad debe aceptar las diferentes denominaciones utilizadas para acreditar la carrera profesional requerida, aun cuando no coincida literalmente con aquella prevista en los requisitos de calificación (por ejemplo Ingeniería Ambiental, Ingeniería en Gestión Ambiental, Ingeniería y Gestión Ambiental u otras denominaciones).*

- *Los documentos que acreditan la experiencia del personal clave deben incluir como mínimo los nombres y apellidos del personal, el cargo desempeñado, el plazo de la prestación indicando el día, mes y año de inicio y culminación, el nombre de la Entidad u organización que emite el documento, la fecha de emisión y nombres y apellidos de quien suscribe el documento.*

*En caso estos documentos establezcan el plazo de la experiencia adquirida por el personal clave en meses sin especificar los días la Entidad debe considerar el mes completo.*

*De presentarse experiencia ejecutada paralelamente (trasape), para el cómputo del tiempo de dicha experiencia sólo se considerará una vez el periodo traslapado. No obstante, de presentarse periodos traslapados en el supervisor de obra, no se considera ninguna de las experiencias acreditadas, salvo la supervisión de obras por paquete.*

*Se considerará aquella experiencia que no tenga una antigüedad mayor a veinticinco (25) años anteriores a la fecha de la presentación de ofertas.*

*Asimismo, la Entidad debe valorar de manera integral los documentos presentados para acreditar dicha experiencia. En tal sentido, aun cuando en los documentos presentados la denominación del cargo o puesto no coincida literalmente con aquella prevista en los requisitos de calificación, se deberá validar la experiencia si las actividades que realizó el profesional corresponden con la función propia del cargo o puesto requerido.*

<sup>12</sup> En tanto se implemente la funcionalidad en el SEACE, de conformidad con la Primera Disposición Complementaria Transitoria del Decreto Supremo N° 234-2022-EF.

<sup>13</sup> Incluir solo en caso de la contratación bajo el sistema a suma alzada.

<sup>14</sup> Incluir solo en caso de contrataciones por paquete.

<sup>15</sup> <https://enlinea.sunedu.gob.pe/>

<sup>16</sup> Incluir solo en caso se haya incluido el equipamiento estratégico como requisito de calificación.

- Cuando el postor ganador de la buena pro presenta como personal clave a profesionales que se encuentren prestando servicios como residente o supervisor en obras contratadas por la Entidad que no cuentan con recepción, procede otorgar plazo adicional para subsanar, conforme lo previsto en el literal a) del artículo 141 del Reglamento.
- En caso que el postor ganador de la buena pro sea un consorcio, las garantías que presente este para el perfeccionamiento del contrato, así como durante la ejecución contractual, de ser el caso, además de cumplir con las condiciones establecidas en el artículo 33 de la Ley y en el artículo 148 del Reglamento, deben consignar expresamente el nombre completo o la denominación o razón social de los integrantes del consorcio, en calidad de garantizados, de lo contrario no podrán ser aceptadas por las Entidades. No se cumple el requisito antes indicado si se consigna únicamente la denominación del consorcio, conforme lo dispuesto en la Directiva "Participación de Proveedores en Consorcio en las Contrataciones del Estado".
- En los contratos de consultoría de obras que celebren las Entidades con las micro y pequeñas empresas, estas últimas pueden otorgar como garantía de fiel cumplimiento el diez por ciento (10%) del monto del contrato, porcentaje que es retenido por la Entidad durante la primera mitad del número total de pagos a realizarse, de forma prorrateada en cada pago, con cargo a ser devuelto a la finalización del mismo, conforme lo establece el numeral 149.4 del artículo 149 y el numeral 151.2 del artículo 151 del Reglamento. Para dicho efecto los postores deben encontrarse registrados en el REMYPE, consignando en la Declaración Jurada de Datos del Postor (Anexo N° 1) o en la solicitud de retención de la garantía durante el perfeccionamiento del contrato, que tienen la condición de MYPE, lo cual será verificado por la Entidad en el link <http://www2.trabajo.gob.pe/servicios-en-linea-2-2> opción consulta de empresas acreditadas en el REMYPE.

#### **Importante**

- Corresponde a la Entidad verificar que las garantías presentadas por el postor ganador de la buena pro cumplan con los requisitos y condiciones necesarios para su aceptación y eventual ejecución; sin perjuicio de la determinación de las responsabilidades funcionales que correspondan.
- De conformidad con el Reglamento Consular del Perú aprobado mediante Decreto Supremo N° 076-2005-RE para que los documentos públicos y privados extendidos en el exterior tengan validez en el Perú, deben estar legalizados por los funcionarios consulares peruanos y refrendados por el Ministerio de Relaciones Exteriores del Perú, salvo que se trate de documentos públicos emitidos en países que formen parte del Convenio de la Apostilla, en cuyo caso bastará con que estos cuenten con la Apostilla de la Haya<sup>17</sup>.
- La Entidad no puede exigir documentación o información adicional a la consignada en el presente numeral para el perfeccionamiento del contrato.

## **2.5. PERFECCIONAMIENTO DEL CONTRATO**

El contrato se perfecciona con la suscripción del documento que lo contiene. Para dicho efecto el postor ganador de la buena pro, dentro del plazo previsto en el artículo 141 del Reglamento, debe presentar la documentación requerida en la mesa de partes del Trámite Documentario sito en el primer piso del Palacio Municipal, ubicado en Jr. Cusco N° 421 del distrito de Chulucanas, provincia de Morropón, departamento de Piura en el horario de 7:30 a 15:30 horas.

## **2.6. ADELANTOS**

La entidad no otorgara ningún tipo de adelantos.

<sup>17</sup> Según lo previsto en la Opinión N° 009-2016/DTN.

## **2.7. FORMA DE PAGO**

La Entidad realizará el pago de la contraprestación pactada a favor del contratista en TARIFAS DIARIA, pagadas en valorizaciones mensuales, de acuerdo al Numeral XV "Forma de pago" de los términos de referencia.

Para efectos del pago de las contraprestaciones ejecutadas por el contratista, la Entidad debe contar con la siguiente documentación:

- Informe del funcionario responsable del **SUB GERENCIA DE INFRAESTRUCTURA** emitiendo la conformidad de la prestación efectuada.
- Comprobante de pago.
- Otra documentación consignada en los términos de referencia

Dicha documentación se debe presentar en la mesa de partes del Trámite Documentario sito en el primer piso del Palacio Municipal, ubicado en Jr. Cusco N° 421 del distrito de Chulucanas, provincia de Morropón, departamento de Piura en el horario de 7:30 a 15:30 horas.

### CAPÍTULO III REQUERIMIENTO

#### Importante

*De conformidad con el numeral 29.8 del artículo 29 del Reglamento, el área usuaria es responsable de la adecuada formulación del requerimiento, debiendo asegurar la calidad técnica y reducir la necesidad de su reformulación por errores o deficiencias técnicas que repercutan en el proceso de contratación*

#### 3.1. TERMINOS DE REFERENCIA



### MUNICIPALIDAD PROVINCIAL DE MORROPON – CHULUCANAS

CHULUCANAS – MORROPON – PIURA – PERÚ

GERENCIA DE DESARROLLO TERRITORIAL E INFRAESTRUCTURA  
SUB GERENCIA DE INFRAESTRUCTURA

### MUNICIPALIDAD PROVINCIAL DE MORROPON - CHULUCANAS



#### TERMINOS DE REFERENCIA PARA LA CONTRATACION DEL SERVICIO DE CONSULTORIA DE OBRA PARA LA SUPERVISION DE LA EJECUCION DE LA OBRA

#### OBRA:

“MEJORAMIENTO DEL SERVICIO EDUCATIVO DEL NIVEL INICIAL DE LA I.E  
N°222- CARLOS OLSSON DEL AA.HH JOSE CARLOS MARIATEGUI DEL  
DISTRITO DE CHULUCANAS-PROVINCIA DE MORROPÓN - DEPARTAMENTO  
PIURA” CUI N°2571853



AGOSTO 2024

GERENCIA DE DESARROLLO TERRITORIAL E INFRAESTRUCTURA  
SUB GERENCIA DE INFRAESTRUCTURA

1





## MUNICIPALIDAD PROVINCIAL DE MORROPON – CHULUCANAS

CHULUCANAS – MORROPON – PIURA – PERÚ

GERENCIA DE DESARROLLO TERRITORIAL E INFRAESTRUCTURA  
SUB GERENCIA DE INFRAESTRUCTURA

### TERMINOS DE REFERENCIA

PARA LA CONTRATACION DEL SERVICIO DE CONSULTORIA DE OBRA PARA LA SUPERVISION DE LA EJECUCION DE LA OBRA

"MEJORAMIENTO DEL SERVICIO EDUCATIVO DEL NIVEL INICIAL DE LA I.E N°222- CARLOS OLSSON DEL AA.HH JOSE CARLOS MARIATEGUI DEL DISTRITO DE CHULUCANAS-PROVINCIA DE MORROPÓN - DEPARTAMENTO PIURA" CUI N°2571853

#### 3.1.1) CONSIDERACIONES GENERALES

##### I. AREA USUARIA:

Sub Gerencia de Infraestructura

##### II. FINALIDAD PUBLICA:

El presente proceso tiene por finalidad seleccionar a la persona natural o jurídica individual o consorciado, con inscripción vigente en el Registro Nacional de Proveedores, como Consultor de Obras Públicas del OSCE, que presente la propuesta técnica y económica más conveniente para la consultoría de obra referida a la supervisión de la obra: "MEJORAMIENTO DEL SERVICIO EDUCATIVO DEL NIVEL INICIAL DE LA I.E. N° 222 - CARLOS OLSSON DEL AA.HH JOSE CARLOS MARIATEGUI DEL DISTRITO DE CHULUCANAS - PROVINCIA DE MORROPON, DEPARTAMENTO DE PIURA" CUI N°2571853, para ello suministrará a tiempo completo los servicios necesarios para una eficiente supervisión de la obra, tanto en el aspecto técnico como en el económico – financiero, administrativo y otros que correspondan, de acuerdo con los documentos que conforman los términos de referencia, las bases, lo dispuesto en la LEY N° 30225 y su Reglamento aprobado mediante Decreto Supremo N°344-2018-EF y sus modificatorias.

El mismo que garantiza el adecuado control, seguimiento y monitoreo de la ejecución de la obra de acuerdo al expediente técnico y la normativa vigente aplicables para la ejecución de obras.

##### III. ANTECEDENTES:

En el presente año la MUNICIPALIDAD PROVINCIAL DE MORROPON - CHULUCANAS, ha previsto ejecutar la obra: "MEJORAMIENTO DEL SERVICIO EDUCATIVO DEL NIVEL INICIAL DE LA I.E. N° 222 - CARLOS OLSSON DEL AA.HH JOSE CARLOS MARIATEGUI DEL DISTRITO DE CHULUCANAS - PROVINCIA DE MORROPON - DEPARTAMENTO DE PIURA" CUI N°2571853, para brindar Un buen servicio de educación.

Este servicio de consultoría de obra comprenderá todo lo relacionado con la revisión de planos, informe de compatibilidad del expediente técnico supervisión, control técnico económico, control de riesgos y control administrativo de las actividades a ejecutarse, orientadas a lograr que la obra sea ejecutada de acuerdo con los diseños ( planos de ingeniería de detalle), especializaciones técnicas indicadas en el expediente técnico , velando por la calidad de la obra, su plazo de ejecución, costo y el cumplimiento de la normatividad correspondiente.

La supervisión deberá asegurar que en todo momento el ejecutor de obra disponga de los equipos, insumos y personal obrero- profesional, suficiente para el cumplimiento de cronograma de avance de obra, siendo esto independiente del número de equipos ofertados o de su rendimiento.



GERENCIA DE DESARROLLO TERRITORIAL E INFRAESTRUCTURA  
SUB GERENCIA DE INFRAESTRUCTURA



## MUNICIPALIDAD PROVINCIAL DE MORROPON – CHULUCANAS

CHULUCANAS – MORROPON – PIURA – PERÚ

GERENCIA DE DESARROLLO TERRITORIAL E INFRAESTRUCTURA  
SUB GERENCIA DE INFRAESTRUCTURA

#### IV. OBJETIVOS DE LA CONTRATACION:

##### 4.1 Objetivo General:

Contratación del servicio de consultoría de obra para la supervisión de la ejecución de la obra: "MEJORAMIENTO DEL SERVICIO EDUCATIVO DEL NIVEL INICIAL DE LA I.E. N° 222 - CARLOS OLSSON DEL AA. HH JOSE CARLOS MARIATEGUI DEL DISTRITO DE CHULUCANAS - PROVINCIA DE MORROPON - DEPARTAMENTO DE PIURA" CUI N°2571853.

##### 4.2 Objetivo Específico:

Estos Términos de Referencia tienen por objeto definir los alcances y condiciones técnicas mínimas para la prestación de los servicios de Administración y Supervisión del Contrato de la Ejecución de la obra: "MEJORAMIENTO DEL SERVICIO EDUCATIVO DEL NIVEL INICIAL DE LA I.E. N° 222 - CARLOS OLSSON DEL AA. HH JOSE CARLOS MARIATEGUI DEL DISTRITO DE CHULUCANAS - PROVINCIA DE MORROPON - DEPARTAMENTO DE PIURA" CUI N°2571853, servicios que serán ejecutados por intermedio de un SUPERVISOR.

Los servicios de consultoría de obras para la supervisión, abarca desde la fecha de inicio del cómputo del plazo contractual y se realizará durante toda la ejecución de la obra, incluyendo las pruebas, la recepción de obra. El SUPERVISOR deberá proveer todos los servicios profesionales especializados requeridos para cumplir cabalmente las funciones de supervisión.

El consultor deberá tomar pleno conocimiento del objeto, los alcances, las condiciones generales y los lineamientos de la prestación, así, como sus facultades y responsabilidades en cada una de las etapas y fases comprendidas en la consultoría de obras.

#### V. ALCANCES Y DESCRIPCION DE LA CONSULTORIA:

Los servicios servicio de consultoría de obra para la supervisión de la ejecución de la obra: "MEJORAMIENTO DEL SERVICIO EDUCATIVO DEL NIVEL INICIAL DE LA I.E. N° 222 - CARLOS OLSSON DEL AA. HH JOSE CARLOS MARIATEGUI DEL DISTRITO DE CHULUCANAS - PROVINCIA DE MORROPON - DEPARTAMENTO DE PIURA" CUI N°2571853.

#### VI. MARCO LEGAL:

- Decreto Legislativo del Sistema Nacional de Presupuesto Público.
- Ley N°31953-Ley de Presupuesto del Sector Público para el Año Fiscal 2024.
- Ley N°31954-Ley de Equilibrio Financiero del Presupuesto del Sector Público para el Año Fiscal 2024.
- Decreto Supremo N° 082-2019-EF que Aprueba el TUO de la Ley N° 30225 -Ley de Contrataciones del Estado, en adelante
- Decreto Supremo N° 344-2018-EF que Aprueba el Reglamento de la Ley N° 30225 -Ley de Contrataciones del Estado, modificado por Decreto Supremo N° 377-2019-EF, N° 168-2020-EF, N° 250-2020-EF, N°162-2021-EF, N°234-2022-EF, N°308-2022-EF, N°167-2023-EF, y N°051-2024-EF.
- Decreto Supremo N° 004-2019-JUS que Aprueba el TUO de la Ley N° 27444.



GERENCIA DE DESARROLLO TERRITORIAL E INFRAESTRUCTURA  
SUB GERENCIA DE INFRAESTRUCTURA





## MUNICIPALIDAD PROVINCIAL DE MORROPON – CHULUCANAS

CHULUCANAS – MORROPON – PIURA – PERÚ

### GERENCIA DE DESARROLLO TERRITORIAL E INFRAESTRUCTURA SUB GERENCIA DE INFRAESTRUCTURA

- Ley del Procedimiento Administrativo General.
- Texto Único Ordenado de la Ley N° 27806, Ley de Transparencia y de Acceso a la Información Pública, aprobado por Decreto Supremo N° 043-2003-PCM.
- Código Civil.
- Directivas y Opiniones del OSCE.

Cualquier otra disposición legal vigente que permita desarrollar el objeto de la convocatoria, que no contravenga lo regulado por la Ley de Contrataciones del Estado.

#### VII. MODALIDAD DE EJECUCION:

Ejecución presupuestaria indirecta por contrata.

#### VIII. SISTEMA DE CONTRATACION:

El sistema de contratación para la supervisión de la ejecución de la obra será a tarifas, y para la revisión y/o elaboración de la liquidación del contrato de obra será A Suma Alzada.

#### IX. PLAZO DE PRESENTACIÓN DEL SERVICIO:

Los servicios de consultoría de obra materia de la presente convocatoria se prestarán en el plazo de DOSCIENTOS DIEZ (210) días calendario, en concordancia con lo establecido en el expediente de contratación:

DESCRIPCION	DIAS CALENDARIOS
Supervisión de la obra	180 D.C
Revisión y/o elaboración de la Liquidación de la obra	30 D.C
<b>TOTAL</b>	<b>210 D.C</b>

#### X. UBICACIÓN:

La I.E N°222- Carlos Olsson, se ubica en el Distrito de Chulucanas, Provincia de Morropón-Departamento de Piura. La zona del proyecto se encuentra ubicada en:

Región : Piura  
Provincia : Morropón  
Distrito : Chulucanas  
Localidad : AA.HH José Carlos Mariátegui

La Provincia de Chulucanas posee un área total de 871.19. km2 y limita:

Por el Norte : Con la Provincia de Ayabaca  
Por el Sur : Con el Departamento de Lambayeque  
Por el Este : Con la Provincia de Huancabamba  
Por el Oeste : Con Provincia de Piura.



GERENCIA DE DESARROLLO TERRITORIAL E INFRAESTRUCTURA  
SUB GERENCIA DE INFRAESTRUCTURA

28



## MUNICIPALIDAD PROVINCIAL DE MORROPON – CHULUCANAS

CHULUCANAS – MORROPON – PIURA – PERÚ

GERENCIA DE DESARROLLO TERRITORIAL E INFRAESTRUCTURA  
SUB GERENCIA DE INFRAESTRUCTURA

### UBICACIÓN GEOGRÁFICA:

El proyecto se encuentra ubicado en la localidad de Chulucanas con coordenadas:

LATITUD SUR	LONGITUD ESTE
591932.1182	9435259.7912

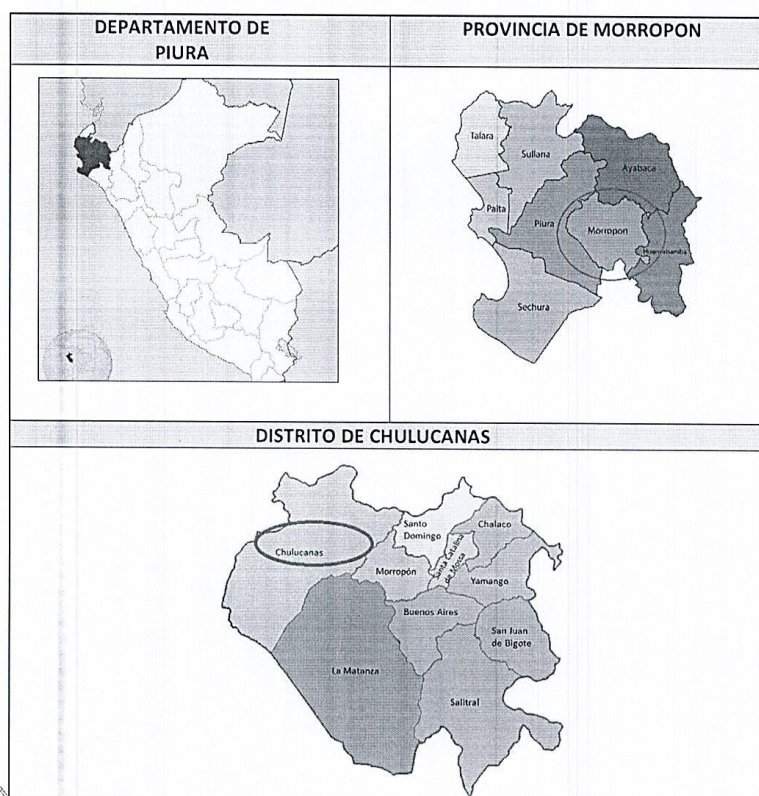

GERENCIA DE DESARROLLO TERRITORIAL E INFRAESTRUCTURA  
SUB GERENCIA DE INFRAESTRUCTURA





## MUNICIPALIDAD PROVINCIAL DE MORROPON – CHULUCANAS

CHULUCANAS – MORROPON – PIURA – PERÚ

GERENCIA DE DESARROLLO TERRITORIAL E INFRAESTRUCTURA  
SUB GERENCIA DE INFRAESTRUCTURA

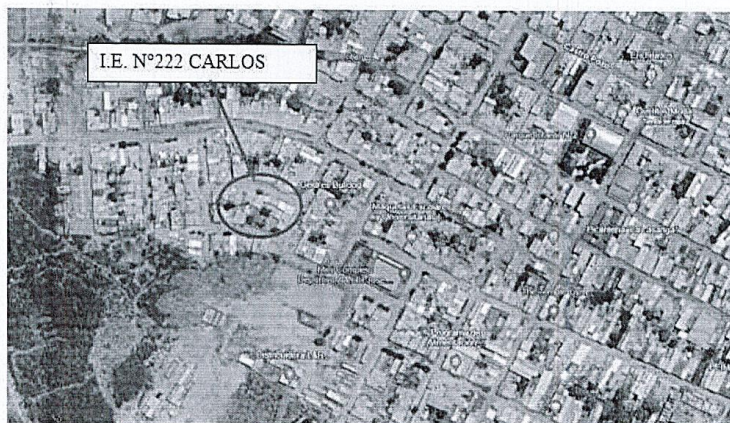

VISTA AEREA DE LOS COLINDANTES DE LA INSTITUCIÓN

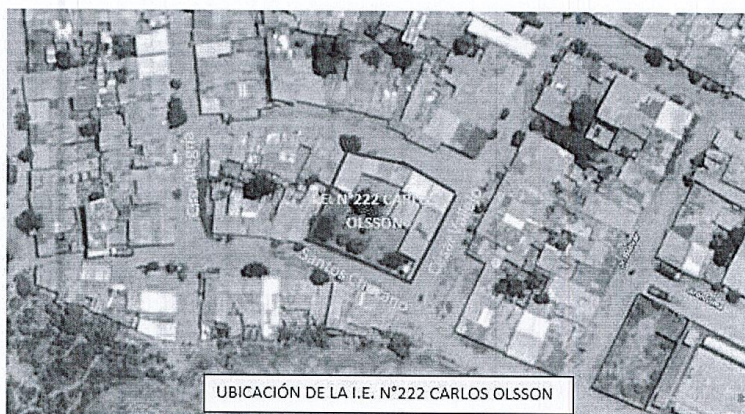

UBICACIÓN DE LA I.E. N°222 CARLOS OLSSON

Localización y Ubicación del Proyecto



GERENCIA DE DESARROLLO TERRITORIAL E INFRAESTRUCTURA  
SUB GERENCIA DE INFRAESTRUCTURA



## MUNICIPALIDAD PROVINCIAL DE MORROPON – CHULUCANAS

CHULUCANAS – MORROPON – PIURA – PERÚ

GERENCIA DE DESARROLLO TERRITORIAL E INFRAESTRUCTURA  
SUB GERENCIA DE INFRAESTRUCTURA

### XI. VALOR REFERENCIAL:

El valor referencial del servicio de consultoría de obra asciende a S/ 259,533.51 (DOSCIENTOS CINCUENTA Y NUEVE MIL QUINIENTOS TREINTA Y TRES CON 51/100 SOLES), incluidos los impuestos de ley.

Descripción	Sistema de Contratación	N° de periodos de tiempo	Periodo o unidad de tiempo	Tarifa Unitaria	Monto
Supervisión	A Tarifa Diaria	180	DIAS	S/ 1,389.59522	S/ 250,127,14
Liquidación de Obra	A Suma Alzada				S/ 9,406.37
TOTAL					S/ 259,533,51

### XII. ESTRUCTURA DE COSTOS:

GASTOS DE GASTOS DE SUPERVISION						
GASTOS GENERALES II						
OBRA: MEJORAMIENTO DEL SERVICIO EDUCATIVO DEL NIVEL INICIAL DE LA I.E. N° 222 - CARLOS OLSSON DEL AA.HH JOSE CARLOS MARIATEGUI DEL DISTRITO DE CHULUCANAS - PROVINCIA DE MORROPON - DEPARTAMENTO DE PIURA" CUI N°2571853						
DURACION: 180 DIAS CALENDARIOS						
FECHA: Abr-24						
ITEM	DESCRIPCION	UND	CANTIDAD			P.U
			MESES	CANTIDAD	INCIDENCIA	
A.-	GASTOS GENERALES VARIABLES					
01.00	OFICINA PARA SUPERVISION					3,000.00
01.01	OFICINA PARA SUPERVISION	MES	6.00	1.00	1.00	500.00
						3,000.00
02.00	MOVILIDAD					24,000.00
02.01	VEHICULO PARA MOVILIDAD (INCLUYE CHOFER Y COMBUSTIBLE)	MES	6.00	1.00	1.00	4,000.00
						24,000.00
03.00	ALIMENTACION					
03.01	ALIMENTACION DEL EQUIPO TECNICO	MES	6	1	1	500
						3000
04.00	EQUIPOS Y SERVICIOS DE INGENIERIA					3,080.00
04.01	ALQUILER DE ESTACION TOTAL	GLB	1.00	1.00	0.50	2,500.00
						1,250.00
04.02	ALQUILER DE NIVEL TOPOGRAFICO	GLB	1.00	1.00	0.50	1,000.00
						500.00
04.03	PRUEBAS DE MECANICA DE SUELOS	GLB	1.00	1.00	1.00	1,330.00
						1,330.00
					P.U.	
	Ensayos de CBR	UND		4.00	40.00	160.00
	Ensayos de Proctor	UND		2.00	45.00	90.00
	Densidad de Campo	UND		7.00	40.00	280.00
	Rotura de Probetas	UND		40.00	20.00	800.00



GERENCIA DE DESARROLLO TERRITORIAL E INFRAESTRUCTURA  
SUB GERENCIA DE INFRAESTRUCTURA





## MUNICIPALIDAD PROVINCIAL DE MORROPON – CHULUCANAS

CHULUCANAS – MORROPON – PIURA – PERÚ

GERENCIA DE DESARROLLO TERRITORIAL E INFRAESTRUCTURA  
SUB GERENCIA DE INFRAESTRUCTURA

05.00	COMUNICACIONES						900.00
05.01	TELEFONO (MOVIL)	MES	6.00	1.00	1.00	75.00	450.00
05.02	SERVICIO DE INTERNET	MES	6.00	1.00	1.00	75.00	450.00
06.00	MATERIALES, SERVICIOS Y EQUIPOS DE OFICINA						4,900.00
06.01	COMPUTADORAS E IMPRESORAS	GLB	1.00	1.00	1.00	2,500.00	2,500.00
06.02	MATERIALES DE OFICINA	MES	6.00	1.00	1.00	200.00	1,200.00
06.03	COPIAS EN GENERAL	MES	6.00	1.00	1.00	200.00	1,200.00
B.-	GASTOS GENERALES FIJOS						
01.00	GASTOS DIVERSOS						1,850.00
01.01	GASTOS DE LICITACIÓN	GLB	1.00	1.00	1.00	850.00	850.00
01.02	GASTOS LEGALES	GLB	1.00	1.00	1.00	1000	1,000.00
02.00	EQUIPOS DE PROTECCIÓN INDIVIDUAL						2,139.35
02.01	PANTALÓN CON CINTA REFLECTIVA	UND	1.00	7.00	1.00	57.54	402.78
02.02	LENTES NEGROS	UND	1.00	14.00	1.00	9.24	129.36
02.03	ZAPATOS DE SEGURIDAD PUNTA DE ACERO	PAR	1.00	7.00	1.00	42.29	296.03
02.04	CHALECOS DE TELA CON CINTA REFLECTIVA	UND	1.00	7.00	1.00	60.08	420.56
02.05	CAMISA OXFORD MANGA LARGA	UND	1.00	14.00	1.00	40.59	568.26
02.06	CASCO BLANCO TIPO JOCKEY	UND	1.00	7.00	1.00	12.29	86.03
02.07	CORTAVIENTOS DE TELA	UND	1.00	7.00	1.00	10.08	70.56
02.08	BARBIQUEJO DE ELÁSTICO CON MENTONERA Y CL	UND	1.00	7.00	1.00	2.46	17.22
02.09	GUANTES DE MANIOBRA DE HILO	UND	1.00	7.00	1.00	6.69	46.83
02.10	PROTECTOR DE OIDOS	UND	1.00	7.00	1.00	4.01	28.08
02.11	BOTIQUÍN DE PRIMEROS AUXILIOS	UND	1.00	1.00	1.00	73.64	73.64
TOTAL DE COSTO DIRECTO DE SUPERVISION							42,869.35



GERENCIA DE DESARROLLO TERRITORIAL E INFRAESTRUCTURA  
SUB GERENCIA DE INFRAESTRUCTURA



MUNICIPALIDAD PROVINCIAL DE MORROPON – CHULUCANAS  
CHULUCANAS – MORROPON – PIURA – PERÚ

GERENCIA DE DESARROLLO TERRITORIAL E INFRAESTRUCTURA  
SUB GERENCIA DE INFRAESTRUCTURA

ANALISIS DE GASTOS DE SUPERVISION DE OBRA							
COSTO DIRECTO I							
OBRA: MEJORAMIENTO DEL SERVICIO EDUCATIVO DEL NIVEL INICIAL DE LA I.E. N° 222 - CARLOS OLSSON DEL AA.HH JOSE CARLOS MARIATEGUI DEL DISTRITO DE CHULUCANAS - PROVINCIA DE MORROPON - DEPARTAMENTO DE PIURA* CUI N°2571853							
DURACION: 180 DIAS CALENDARIOS							
FECHA: Abr-24							
ITEM	DESCRIPCION	UND	CANTIDAD			P.U	SUBTOTAL
			MESES	PERS	INCIDENCIA		
1.00	GASTOS DE SUPERVISION DE OBRA						
A.-	AREA PROFESIONAL						129,750.00
A.1	INGENIERO JEFE DE SUPERVISION	MES	6.00	1.00	1.00	8,000.00	48,000.00
A.2	ING. ASISTENTE GENERAL Y DE VALORIZACIONES	MES	6.00	1.00	1.00	4,000.00	24,000.00
A.3	INGENIERO ESPECIALISTA EN SEGURIDAD, SALUD OCUPACIONAL	MES	6.00	1.00	1.00	5,500.00	33,000.00
A.4	ARQUITECTO	MES	3.00	1.00	0.50	5,500.00	8,250.00
A.5	INGENIERO ESPECIALISTA EN ESTRUCTURAS	MES	3.00	1.00	0.50	5,500.00	8,250.00
A.6	INGENIERO ESPECIALISTA EN SANITARIAS	MES	3.00	1.00	0.25	5,500.00	4,125.00
A.7	INGENIERO ESPECIALISTA INSTALACIONES ELECTRICAS	MES	3.00	1.00	0.25	5,500.00	4,125.00
B.-	AREA ADMINISTRATIVA						9,600.00
B.1	ASISTENTE ADMINISTRATIVA	MES	6.00	1.00	1.00	1,600.00	9,600.00
C.-	SEGUROS (Ver hoja de cálculo anexa)						18,690.00
C.1	SEGUROS DE ACCIDENTES PERSONALES	MES	6.00	1.00	1.00	233.31	1,399.83
C.2	SEGURO COMPLEMENTARIO DE TRABAJO DE RIESGO (S)	MES	6.00	1.00	1.00	663.08	3,978.45
C.3	VIDA LEY	MES	6.00	1.00	1.00	2,127.89	12,767.35
C.4	COSTO POR EMISION DE POLIZA					544.37	544.37
COSTO GASTO DE SUPERVISION							158,040.00
2.00	GASTOS DE LA REVISION DE LA LIQUIDACION DE OBRA						
A.-	LIQUIDACIÓN DE OBRA						7,450.00
A.1	INGENIERO JEFE DE SUPERVISION	MES	0.50	1.00	1.00	8,000.00	4,000.00
A.2	ING. ASISTENTE GENERAL Y DE VALORIZACIONES	MES	0.50	1.00	1.00	4,000.00	2,000.00
A.2	FOTOCOPIAS DE PLANOS	GLB	1.00	1.00	1.00	800.00	800.00
A.3	FOTOCOPIA DE DOCUMENTOS	GLB	1.00	1.00	1.00	400.00	400.00
A.4	UTILES DE ESCRITORIO (HOJAS, OTROS)	GLB	1.00	1.00	1.00	250.00	250.00
COSTO GASTO REVISION DE LA SUPERVISION							7,450.00
COSTO DIRECTO DE GASTO DE SUPERVISION							165,490.00

RESUMEN DE ANALISIS DE GASTOS DE SUPERVISION DE OBRA		MONEDA NACIONAL
		S/.
1.-	COSTO DIRECTO	
1.-	GASTOS DE SUPERVISION DE OBRA	158,040.00
2.-	GASTOS DE LA REVISION DE LA LIQUIDACION DE OBRA	7,450.00
2.-	COSTO INDIRECTO (GASTOS GENERALES)	
A.-	ANALISIS DE GASTOS II	42,869.35
TOTAL DE GASTOS COSTO DIRECTO + INDIRECTO S/.		208,359.35
COSTO DIRECTO		165,490.00
COSTO DE GASTOS GENERALES		42,869.35
UTILIDAD (7 %)		11,584.30
SUB TOTAL		219,943.65
IGV 18.00%		39,589.86
TOTAL DE GASTOS DE SUPERVISION		259,533.51



GERENCIA DE DESARROLLO TERRITORIAL E INFRAESTRUCTURA  
SUB GERENCIA DE INFRAESTRUCTURA





## MUNICIPALIDAD PROVINCIAL DE MORROPON – CHULUCANAS

CHULUCANAS – MORROPON – PIURA – PERÚ

GERENCIA DE DESARROLLO TERRITORIAL E INFRAESTRUCTURA  
SUB GERENCIA DE INFRAESTRUCTURA

### XIII. ACTIVIDADES DE LA EJECUCION DEL SERVICIO:

#### 13.1 De las obligaciones del Supervisor:

El supervisor obliga a llevar adelante todas las actividades necesarias para un eficiente control de la ejecución de la actividad en representación de la MUNICIPALIDAD PROVINCIAL DE MORROPON - CHULUCANAS, sin que el siguiente listado sea limitado, se señalan las principales obligaciones a las que se compromete el supervisor.

- 1) Solicitar al contratista y aprobar el Calendario Valorizado de Avance de Obra actualizado concordante con el inicio de la obra y el calendario de adquisición y utilización de insumos y equipos; así como también se deberá presentar el calendario de avance de obra en cada ampliación de plazo si hubiera, conforme dispone el Reglamento. Exigirá que el calendario sea detallado a nivel de partidas, donde se establezca la ejecución mensual que permitan un análisis de los avances en los diferentes frentes de trabajo, debiendo ser concordante con los presentados en la oferta. LA SUPERVISIÓN deberá exigir al Contratista un diagrama PERT-CPM y un diagrama de barras (GANTT) de todas las actividades que desarrollará.
- 2) Solicitar al contratista la elaboración de la curva "S" relacionado con su calendario valorizado. La supervisión elaborará en base al avance de obra la curva "S" semanal que deberá ser presentada los días lunes de cada semana a la dirección de correo electrónico de su coordinador y la presentación de la curva "S" mensual deberá ser presentada por en el informe mensual y valorización mensual.
- 3) Verificar la existencia de permisos, licencias y documentación necesaria para el inicio de los trabajos.
- 4) Realizar la entrega de terreno; supervisar la ejecución del trazo topográfico, debiendo aprobar dicho trazo e informar a la Entidad, sobre las variaciones habidas y recomendar las acciones a tomar. En esta etapa también se deberá exigir al contratista cautelar la no afectación de áreas arqueológicas, propiedades privadas y del medio ambiente. En caso de ocurrir estos eventos, exigir al contratista realizar las correspondientes regularizaciones.
- 5) Vigilar y exigir el cumplimiento de la norma G.050 Seguridad durante la Construcción del RNE (Reglamento Nacional de Edificaciones).
- 6) Controlar la calidad de los procesos constructivos mediante formatos de aseguramiento de calidad.
- 7) Exigir y verificar las instalaciones provisionales del Contratista, que incluya oficinas y servicios higiénicos para el Contratista y Supervisor, servicios higiénicos y comedores, para el personal obrero y almacenes para materiales, equipos y herramientas.
- 8) Supervisar la ejecución de las obras en todo momento, en forma permanente y en todas sus etapas, verificando que se ajusten a los planos del Expediente Técnico y a sus especificaciones técnicas.
- 9) Controlar la utilización del Adelanto directo que se entregará al Contratista, cuyo propósito es la movilización de equipo y gastos iniciales en la ejecución del Contrato de Obra.
- 10) Resolver los problemas de naturaleza técnica, económica, financiera y legal, que resulten de la aplicación del Contrato de Obra y/o de cambios en el Proyecto durante su ejecución, elaborando el respectivo Informe y/o Expediente Técnico y sometiéndolo para la aprobación la Entidad.
- 11) Revisar y evaluar el almacenamiento adecuado de todos los materiales e insumos a utilizar en la ejecución de la obra.
- 12) Autorizar al Contratista cada vez que deba dar inicio a los trabajos. Revisando y dando conformidad a los procedimientos de construcción propuestos por el Contratista de proceder esta.



GERENCIA DE DESARROLLO TERRITORIAL E INFRAESTRUCTURA  
SUB GERENCIA DE INFRAESTRUCTURA



## MUNICIPALIDAD PROVINCIAL DE MORROPON – CHULUCANAS

CHULUCANAS – MORROPON – PIURA – PERÚ

**GERENCIA DE DESARROLLO TERRITORIAL E INFRAESTRUCTURA**  
**SUB GERENCIA DE INFRAESTRUCTURA**

- 13) Supervisar e inspeccionar la adquisición de los suministros requeridos para la obra, controlando estrictamente que cumplan con las características técnicas y especificaciones del fabricante y con las normas técnicas nacionales e internacionales, controlando asimismo la calidad de todos los materiales y elementos que se emplearán en la obra y equipamiento respectivo, así como la instalación, colocación y funcionamiento de los mismos, exigiendo y verificando que se realicen los ensayos apropiados y necesarios, según las especificaciones técnicas.
- 14) Recibir, analizar y disponer su cumplimiento por el Contratista, de las observaciones, sugerencias y/o disposiciones emanadas por la Entidad respecto a la obra.
- 15) Controlar y supervisar las disposiciones generales y especiales adoptadas por el Contratista, para proporcionar seguridad a la obra y la Entidad.
- 16) Rechazar aquellas estructuras, materiales o equipos defectuosos que no cumplan con los requisitos señalados en las Especificaciones Técnicas y/o en el Contrato de Obra y ordenar su reparación, remoción o reemplazo.
- 17) Controlar permanentemente la vigencia de las Cartas Fianza del Contratista, comunicando a la Entidad los vencimientos con quince (15) días de anticipación, así como las Pólizas de Seguros correspondientes.
- 18) Controlar y revisar los materiales de construcción en los lugares de preparación y en el lugar de las obras.
- 19) Ordenar, supervisar y certificar los ensayos de laboratorio y/o pruebas de campo, según las normas que regirán las verificaciones, para garantizar la calidad de los materiales y/o equipos a utilizar, a tenor del Contrato de Obra.
- 20) Controlar la Programación y Avance de Obra a través de un Cronograma PERT-CPM y Diagrama de Barras con el detalle suficiente de cada una de las actividades desde el inicio hasta su conclusión, incidiendo en la Ruta Crítica.
- 21) Evaluar mediante pruebas las Canteras a emplear y disponer su aprobación o rechazo.
- 22) Determinar cuando y donde deben realizarse las pruebas de campo (Pruebas Mecánica de Suelos, Concreto, Materiales, equipos a adquirir, etc.) y estar presente durante la extracción de muestras y testigos.
- 23) Realizar la prueba correspondiente por parte de la Supervisión referidas mínimamente a ensayos de testigos de concreto, ensayos de clasificación y porcentajes de humedad de madera.
- 24) Exigir al Contratista la presentación inmediata de informes sobre accidentes y hechos que determinen o puedan determinar perjuicios a terceros y/o a propiedades. La SUPERVISION a su vez, deberá informar por su parte la Entidad, verificando y evaluando los daños, cuando estos se produzcan.
- 25) Informar a la Entidad, sobre el retiro de cualquier miembro del personal del Contratista cuya conducta en la obra sea indeseable, sea incompetente, negligente o que rehúse cumplir las instrucciones impartidas.
- 26) Controlar el manejo Técnico - Administrativo del Contrato de Obra, solicitando al Contratista un reporte mensual sobre las obligaciones acumuladas por pagos a ESSALUD, AFP y otros tributos, de acuerdo a lo estipulado en el Contrato de Obra.
- 27) Analizar, cuando sea pertinente, nuevos precios unitarios para las mayores prestaciones y/o modificaciones del Proyecto, sustentando técnicamente la Entidad la conveniencia de su aprobación.
- 28) Revisar los Metrados presentados por el Contratista, valorizarlos y dar su conformidad a las valorizaciones mensuales de avance de obra, reintegros, adelantos y otros, de acuerdo al Contrato de Obra, recomendando la Entidad su aprobación y cancelación.
- 29) Controlar permanentemente los Adelantos por Materiales otorgados al Contratista, reflejándose ello en las valorizaciones y en los ajustes de los montos de las Cartas Fianzas.



**GERENCIA DE DESARROLLO TERRITORIAL E INFRAESTRUCTURA**  
**SUB GERENCIA DE INFRAESTRUCTURA**

11





## MUNICIPALIDAD PROVINCIAL DE MORROPON – CHULUCANAS

CHULUCANAS – MORROPON – PIURA – PERÚ

**GERENCIA DE DESARROLLO TERRITORIAL E INFRAESTRUCTURA**  
**SUB GERENCIA DE INFRAESTRUCTURA**

- 30) Sustentar técnicamente la Entidad los cambios y/o modificaciones de obra, que se requieran ejecutar durante la construcción de las mismas, para su autorización correspondiente.
- 31) Informar la Entidad sobre el monto de los Presupuestos Adicionales, a fin de dar cumplimiento a lo dispuesto en el DECRETO SUPREMO N°344-2018-EF Y SUS MODIFICATORIAS. Evaluar las solicitudes del Contratista sobre ampliaciones de plazo y recomendar a la Entidad su aprobación o rechazo, dentro de los plazos que establece el DECRETO SUPREMO N°344-2018-EF Y SUS MODIFICATORIAS.
- 32) Pronunciarse sobre las consultas y/o reclamos que por aplicación del Contrato de Obra presente el Contratista, para lo cual deberá tener en cuenta lo dispuesto en el Reglamento aprobado por DECRETO SUPREMO N°344-2018-EF Y SUS MODIFICATORIAS de igual modo la Entidad en controversias con el Contratista y/o terceros.
- 33) Elaborar y presentar los informes mensuales y los Informes Especiales cuando la Entidad los solicite o las circunstancias lo determinen.
- 34) Sostener con los funcionarios de la Entidad una permanente comunicación, informando sobre el estado de la obra y el desarrollo del Contrato.
- 35) Mantener actualizado el archivo general de la obra objeto del Contrato, el cual contendrá la documentación técnica, administrativa y económica de la obra. Este archivo se entregará a la Entidad conjuntamente con la Liquidación pertinente.
- 36) Conformar y asesorar al "Comité de Recepción de la Obra".
- 37) Revisar y aprobar, antes de la Recepción de Obra, los Metrados y planos post construcción, elaborados y presentados por el Contratista de acuerdo a los trabajos realmente ejecutados. El Supervisor suscribirá y remitirá esta documentación la Entidad la misma que también estará suscrita por el Ing. Residente y/o el representante legal del Contratista.
- 38) Revisar y aprobar el programa del levantamiento de las observaciones que se detecten en la recepción de la obra; así como supervisar, controlar y aprobar la ejecución de las mismas.
- 39) Presentar la Liquidación de su Contrato de conformidad con lo estipulado en el DECRETO SUPREMO N°344-2018-EF Y SUS MODIFICATORIAS.

### 13.2 Metodología:

La consultoría de supervisión desarrollará sus labores teniendo en cuenta los criterios recomendados en el Reglamento Nacional de Edificaciones, Reglamento Nacional de metrados y demás normas vigentes.

### 13.3 Plan de Trabajo:

#### Supervisión del Expediente Técnico

- ✓ Revisión del Expediente Técnico, por cada una de las especialidades, disposiciones de las obras de saneamiento, terreno para la obra y revisión de los puntos críticos.
- ✓ Elaboración del Informe Inicial.

#### Supervisión de Obra

- ✓ Revisión, aprobación y seguimiento al plan de ejecución de la obra.
- ✓ Entrega del terreno, verificación de permisos y de la documentación necesaria para el inicio de las obras.
- ✓ Revisión de las cartas fianzas y de las pólizas de seguro del contratista.
- ✓ Control cuaderno de obra durante todo el proceso de construcción.
- ✓ Verificar el replanteo de la obra.



**GERENCIA DE DESARROLLO TERRITORIAL E INFRAESTRUCTURA**  
**SUB GERENCIA DE INFRAESTRUCTURA**

12



## MUNICIPALIDAD PROVINCIAL DE MORROPON – CHULUCANAS

CHULUCANAS – MORROPON – PIURA – PERÚ

GERENCIA DE DESARROLLO TERRITORIAL E INFRAESTRUCTURA  
SUB GERENCIA DE INFRAESTRUCTURA

- ✓ Controlar y verificar el replanteo de redes, niveles y superficies, de acuerdo con los diseños de detalle.
- ✓ Control de calidad de las obras.
- ✓ Revisión de las especificaciones técnicas.
- ✓ Pronunciarse sobre consultas de interpretación de planos, especificaciones, pruebas y/o ensayos.
- ✓ Supervisión permanente de las labores del contratista.
- ✓ Rechazar los trabajos defectuosos o insuficientes y ordenar su reemplazo y/o corrección.
- ✓ Controlar la conservación de las obras durante la construcción.
- ✓ Verificación de la elaboración e implementación y seguimiento al Plan de Gestión de Calidad para la construcción de las obras.
- ✓ Seguimiento a las medidas correctivas que se ordenen y se sugieran.
- ✓ Seguimiento al contrato de construcción.
- ✓ Control de los plazos parciales y totales pactados para la construcción.
- ✓ Ordenar la intensificación de las labores que estén atrasadas o suspender las que no estén contempladas o que se estén ejecutando sin cumplir las especificaciones.
- ✓ Verificar la atención, por parte del contratista, de las observaciones formuladas por la Entidad.
- ✓ Control contable y financiero de la obra.
- ✓ Comprobar el cumplimiento de las normas ambientales.
- ✓ Verificar el cumplimiento de las normas de seguridad por parte del contratista.
- ✓ Proveer los equipos y el personal propuesto por la supervisión.
- ✓ Gestión ante organismos por posibles afectaciones que genere la construcción de las obras.
- ✓ Supervisión a las instalaciones y equipos del contratista.
- ✓ Verificar el cumplimiento por parte del contratista en cuanto al recurso humano.
- ✓ Verificar la adecuada utilización de los recursos suministrados por el contratista.
- ✓ Verificar la calibración y mantenimiento de los equipos utilizados por el contratista.
- ✓ Valorizar mensualmente los avances de obra.
- ✓ Emitir pronunciamiento sobre los pedidos que formule el contratista.
- ✓ Recomendación y sugerencias al contratista con relación a los cambios o modificaciones de los procesos constructivos.
- ✓ Asesorar al contratante en las controversias con el contratista.
- ✓ Elaboración de documentos y registros propios de las actividades de la Supervisión.
- ✓ Verificar, analizar y validar la información y documentación remitida por el contratista.
- ✓ Revisar y aprobar los planos de obra terminada.
- ✓ Reuniones periódicas con el Contratista y con la Entidad.
- ✓ Comunicación con por la Entidad.
- ✓ Preparar los expedientes técnicos que signifiquen presupuestos adicionales y/o deductivos de obra.
- ✓ Requerir el correcto mantenimiento de tránsito de todas las vías que el contratista utilice para la ejecución de la obra.
- ✓ Verificación de las condiciones de entrega de vías públicas utilizadas por el contratista.
- ✓ Mantener la estadística general de la obra y el archivo general del proyecto.
- ✓ Elaboración de: informe de apertura; informes mensuales, trimestrales, especiales y de oficio; informe final de obra y los informes que la Entidad requiera.

### Recepción de la Obra e Informe Final

- ✓ Recepción de Obra.
- ✓ Informe Final.
- ✓ Informe de revisión de expediente de liquidación final de ejecución de obra.



GERENCIA DE DESARROLLO TERRITORIAL E INFRAESTRUCTURA  
SUB GERENCIA DE INFRAESTRUCTURA

13





## MUNICIPALIDAD PROVINCIAL DE MORROPON – CHULUCANAS

CHULUCANAS – MORROPON – PIURA – PERÚ

**GERENCIA DE DESARROLLO TERRITORIAL E INFRAESTRUCTURA**  
**SUB GERENCIA DE INFRAESTRUCTURA**

- ✓ Planos de replanteo.
- ✓ Cambios efectuados durante el proceso de ejecución. Formato de control de cambios autorizados por el Supervisor, Proyectista y Entidad si fuera el caso.
- ✓ Informe de incompatibilidades entre expediente técnico y ejecución real del proyecto.

### Liquidación

- ✓ Revisión y aprobación de liquidación de obra de conformidad con lo estipulado en el Reglamento de la LEY 30225 y modificaciones.
- ✓ Elaborar y presentar la Liquidación de su Contrato de Consultoría de conformidad con lo estipulado en el Reglamento de la LEY 30225 y modificaciones.

### 13.4 Medidas de control durante la ejecución contractual:

Se controlará mediante cuaderno de asistencia el ingreso y salida del supervisor, especialistas y personal calificado.

Controles de calidad – Dossier de Calidad

### 13.5 Informes a presentar:

El supervisor deberá presentar a la MUNICIPALIDAD PROVINCIAL DE MORROPON - CHULUCANAS, la siguiente documentación, como resultado de la prestación del servicio.

#### A) Informes Mensuales:

- ✓ Dentro de los diez (10) días hábiles siguientes al término del periodo informado, en los cuales incluirá la siguiente información:
- ✓ Avance Físico de la Obra respecto al Cronograma de Ejecución de Obra Vigente.
- ✓ Estado de ejecución de la obra y grado de cumplimiento de las obligaciones contractuales del CONTRATISTA.
- ✓ Problemas surgidos durante la ejecución de la obra y soluciones adoptadas, indicando su influencia en el cumplimiento del Cronograma de Ejecución de Obra.
- ✓ Deficiencias, errores, y/o negligencias en que pudiese incurrir el CONTRATISTA y que ocasionen daños a la obra y/o a terceros.
- ✓ Resúmenes de los volúmenes de trabajo por partidas y rendimientos promedios alcanzados por el CONTRATISTA.
- ✓ Listado de información sobre controles topográficos del avance de la obra en ejecución.
- ✓ Resúmenes de las pruebas de laboratorio y de los controles de los de calidad de los materiales a utilizar o utilizados en obra.
- ✓ Resumen de los trabajos programados para el mes siguiente y control de avance de los trabajos programados en el mes anterior.
- ✓ Resumen del estado económico de la obra. Incluir un Anexo que muestre los adelantos de materiales otorgados al CONTRATISTA y los respectivos saldos sin reajuste y con reajuste por amortizar.
- ✓ Organización de la SUPERVISIÓN y recursos empleados durante el periodo que cubre el informe, indicando además las labores efectuadas.
- ✓ Resumen de:
  - Notas trascendentes del Cuaderno de Obra

Documentación cursada  
Reuniones Técnicas



**GERENCIA DE DESARROLLO TERRITORIAL E INFRAESTRUCTURA**  
**SUB GERENCIA DE INFRAESTRUCTURA**

14



## MUNICIPALIDAD PROVINCIAL DE MORROPON – CHULUCANAS

CHULUCANAS – MORROPON – PIURA – PERÚ

**GERENCIA DE DESARROLLO TERRITORIAL E INFRAESTRUCTURA**  
**SUB GERENCIA DE INFRAESTRUCTURA**

Se anexarán gráficos, curvas de avance, panel fotográfico (mínimo 12 fotos) y videos y esquemas según sea necesario. El informe será presentado la Entidad en un (01) documento impreso original y dos (02) copias a color con fotos a color, además se presentará en archivo digital (CD ROM) en el original y en las copias.

### B) Informes Especiales:

Referidos a eventos ocurridos, solicitudes y/o reclamos del CONTRATISTA, evaluaciones y/o recomendaciones técnicas de los Asesores, etc. así como cualquier informe que sea solicitado la Entidad y que se encuentre dentro del alcance del servicio de la SUPERVISIÓN. Se presentarán en un (01) original y dos (02) copias, además se presentará en archivo digital (CD ROM) en el original y en las copias.

### C) Valorizaciones:

EL Supervisor evaluará el Contenido mínimo de los Informes mensuales presentados por el contratista ejecutor (original y 02 copias).

- ✓ Factura del Contratista.
- ✓ Planillas de Metrados realmente ejecutados.
- ✓ Valorización de avance de Obra.
- ✓ Hoja de Resumen de Valorización.
- ✓ Reajuste correspondiente a la aplicación de la fórmula polinómica.
- ✓ Deducción por adelantos otorgados.
- ✓ Ensayos de Control de calidad del material, Pruebas de ensayos.
- ✓ Prueba de calidad de agregados a utilizar.
- ✓ Pruebas de calidad de mezcla (Diseño de mezclas).
- ✓ Otros ensayos encargados por la Entidad y que se considerarán de carácter obligatorio.
- ✓ Copia de comprobantes de pago de SENCICO, CONAFOVICER, ESSALUD
- ✓ Copias del Cuaderno de Obra.
- ✓ Copias de avance semanales según informe especial requerido en ítem 10.02.
- ✓ Panel fotográfico.
- ✓ Descripción de las ocurrencias de importancia realizadas en la obra y de los problemas presentados y como se solucionaron.
- ✓ Copia de contrato de ejecución de obra.

### D) Informe de Supervisión para trámite de pago

Deberá contener, como mínimo, la siguiente documentación (original y 02 copias)

- ✓ Factura por servicio de Supervisión
- ✓ Actividades desarrolladas durante el mes
- ✓ Memoria explicativa de la ejecución de obra
- ✓ Valorización reajustada de avance de obra
- ✓ Hoja resumen de valorización
- ✓ Certificado de Ensayos de laboratorio y Control de calidad de los materiales empleados- protocolo de prueba
- ✓ Gráfico o cuadro comparativo del avance real con el calendario programado
- ✓ Resumen de las comunicaciones más importantes y recomendaciones para el cumplimiento oportuno de la meta
- ✓ Listado ordenado de Documentos tramitados ante la entidad



**GERENCIA DE DESARROLLO TERRITORIAL E INFRAESTRUCTURA**  
**SUB GERENCIA DE INFRAESTRUCTURA**

15





## MUNICIPALIDAD PROVINCIAL DE MORROPON – CHULUCANAS

CHULUCANAS – MORROPON – PIURA – PERÚ

**GERENCIA DE DESARROLLO TERRITORIAL E INFRAESTRUCTURA**  
**SUB GERENCIA DE INFRAESTRUCTURA**

- ✓ Comentarios de ejecución de obra por el Supervisor
- ✓ Copias del Cuaderno de obra
- ✓ Copias del cuaderno de autocontrol
- ✓ Panel fotográfico
- ✓ Copia del contrato del supervisor

### E) Liquidación del contrato de Supervisión

- ✓ Informe de incompatibilidades encontradas en la etapa de ejecución de obra relacionadas a las deficiencias o carencias del expediente técnico, que deberá ser elaborado para adjuntar a la liquidación de contrato.
- ✓ En un (01) original y dos (02) copias. Adicionalmente se presentará esta información en CD ROM, (De acuerdo a formato establecido en la Sub Gerencia de Liquidaciones).

### F) Otras obligaciones del Consultor:

- ✓ Solicitar al contratista y aprobar el Calendario Valorizado de Avance de Obra actualizado concordante con el inicio de la obra; y el calendario de adquisición y utilización de insumos y equipos. Exigirá que el calendario sea detallado a nivel de partidas, donde se establezca la ejecución mensual que permita un análisis de los avances en los diferentes frentes de trabajo. LA SUPERVISIÓN deberá exigir al Contratista un diagrama PERT-CPM y un diagrama de barras (GANTT) de todas las actividades que desarrollará.
- ✓ Solicitar al contratista la elaboración de la curva "S" relacionado con el calendario valorizado.
- ✓ Verificar la existencia de permisos, licencias y documentación necesaria para el inicio de los trabajos.
- ✓ Realizar la entrega de terreno; supervisar la ejecución del trazo topográfico, debiendo aprobar dicho trazo e informar la Entidad, sobre las variaciones habidas y recomendar las acciones a tomar. En esta etapa también se deberá exigir al contratista cautelar la no afectación de áreas arqueológicas, propiedades privadas y del medio ambiente. En caso de ocurrir estos eventos, exigir al contratista realizar las correspondientes regularizaciones.
- ✓ Vigilar y exigir el cumplimiento de la Norma G.050 Seguridad Durante la Construcción del RNE (Reglamento Nacional de Edificaciones).
- ✓ Controlar la calidad de los procesos constructivos mediante formatos de aseguramiento de calidad y enmarcados en el RNE (Reglamento Nacional de Edificaciones) GE 030 Calidad en la Construcción.
- ✓ Exigir y verificar las instalaciones provisionales del Contratista, que incluya oficinas y servicios higiénicos para el Contratista y Supervisor, servicios higiénicos y comedores, para el personal obrero y almacenes para materiales, equipos y herramientas.
- ✓ Supervisar la ejecución de las obras en todo momento, en forma permanente y en todas sus etapas, verificando que se ajusten a los planos Del Expediente Técnico y a sus especificaciones técnicas.
- ✓ Controlar la utilización Del Adelanto en Efectivo que se entregará al Contratista, cuyo propósito es la movilización de equipo y gastos iniciales en la ejecución del Contrato de Obra.
- ✓ Resolver los problemas de naturaleza técnica, económica, financiera y legal, que resulten de la aplicación del Contrato de Obra y/o de cambios en el Proyecto durante su ejecución, elaborando el respectivo Informe y/o Expediente Técnico y sometiéndolo para la aprobación de la Entidad.
- ✓ Revisar y evaluar el almacenamiento adecuado de todos los materiales e insumos a utilizar en la ejecución de la obra.



**GERENCIA DE DESARROLLO TERRITORIAL E INFRAESTRUCTURA**  
**SUB GERENCIA DE INFRAESTRUCTURA**

16



## MUNICIPALIDAD PROVINCIAL DE MORROPON – CHULUCANAS

CHULUCANAS – MORROPON – PIURA – PERÚ

GERENCIA DE DESARROLLO TERRITORIAL E INFRAESTRUCTURA  
SUB GERENCIA DE INFRAESTRUCTURA

- ✓ Asesorar la Entidad en lo referente a las Pólizas de Seguros.
- ✓ Autorizar al Contratista cada vez que deba dar inicio a los trabajos. Revisando y dando conformidad a los procedimientos de construcción propuestos por el Contratista de proceder esta.
- ✓ Supervisar e inspeccionar la adquisición de los suministros requeridos para la obra, controlando estrictamente que cumplan con las características técnicas y especificaciones del fabricante y con las normas técnicas nacionales e internacionales, controlando asimismo la calidad de todos los materiales y elementos que se emplearán en la obra y equipamiento respectivo, así como la instalación, colocación y funcionamiento de los mismos, exigiendo y verificando que se realicen los ensayos apropiados y necesarios, según las especificaciones técnicas.
- ✓ Recibir, analizar y disponer su cumplimiento por el Contratista, de las observaciones, sugerencias y/o disposiciones emanadas por la Entidad respecto a la obra.
- ✓ Controlar y supervisar las disposiciones generales y especiales adoptadas por el Contratista, para proporcionar seguridad a la obra y la Entidad
- ✓ Rechazar aquellas estructuras, materiales o equipos defectuosos que no cumplan con los requisitos señalados en las Especificaciones Técnicas y/o en el Contrato de Obra y ordenar su reparación, remoción o reemplazo.
- ✓ Controlar permanentemente la vigencia de las Cartas Fianza del Contratista, comunicando la Entidad los vencimientos con quince (15) días de anticipación, así como las Pólizas de Seguros correspondientes.
- ✓ Controlar y revisar los materiales de construcción en los lugares de preparación y en el lugar de las obras.
- ✓ Ordenar, supervisar y certificar los ensayos de laboratorio y/o pruebas de campo, según las normas que regirán las verificaciones, para garantizar la calidad de los materiales y/o equipos a utilizar, a tenor del Contrato de Obra.
- ✓ Controlar la Programación y Avance de Obra a través de un Cronograma PERT-CPM y Diagrama de Barras con el detalle suficiente de cada una de las actividades desde el inicio hasta su conclusión, incidiendo en la Ruta Crítica.
- ✓ Evaluar mediante pruebas las Canteras a emplear y disponer su aprobación o rechazo.
- ✓ Determinar cuándo y dónde deben realizarse las pruebas de campo (Pruebas Mecánica de Suelos, Concreto, Materiales, equipos a adquirir, etc.) y estar presente durante la extracción de muestras y testigos.
- ✓ Exigir al Contratista la presentación inmediata de informes sobre accidentes y hechos que determinen o puedan determinar perjuicios a terceros y/o a propiedades. La SUPERVISION a su vez, deberá informar por su parte la Entidad, verificando y evaluando los daños, cuando éstos se produzcan.
- ✓ Informar la Entidad, sobre el retiro de cualquier miembro del personal del Contratista cuya conducta en la obra sea indeseable, sea incompetente, negligente o que rehúse cumplir las instrucciones impartidas.
- ✓ Controlar el manejo Técnico - Administrativo del Contrato de Obra, solicitando al Contratista un reporte mensual sobre las obligaciones acumuladas por pagos a ESSALUD, AFP y otros tributos, de acuerdo a lo estipulado en el Contrato de Obra.
- ✓ Controlar el avance de la curva "S" y emitir informe de su control de manera semanal.
- ✓ Analizar, cuando sea pertinente, nuevos precios unitarios para las obras nuevas y/o modificaciones del Proyecto, sustentando técnicamente la Entidad la conveniencia de su aprobación.
- ✓ Revisar los Metrados presentados por el Contratista, valorizarlos y dar su conformidad a las valorizaciones mensuales de avance de obra, reintegros, adelantos y otros, de acuerdo al Contrato de Obra, recomendando la Entidad su aprobación y cancelación.



GERENCIA DE DESARROLLO TERRITORIAL E INFRAESTRUCTURA  
SUB GERENCIA DE INFRAESTRUCTURA

17





## MUNICIPALIDAD PROVINCIAL DE MORROPON – CHULUCANAS

CHULUCANAS – MORROPON – PIURA – PERÚ

GERENCIA DE DESARROLLO TERRITORIAL E INFRAESTRUCTURA  
SUB GERENCIA DE INFRAESTRUCTURA

- ✓ Controlar permanentemente los Adelantos por Materiales otorgados al Contratista, reflejándose ello en las valorizaciones y en los ajustes de los montos de las Cartas Fianzas.
- ✓ Sustentar técnicamente la Entidad los cambios y/o modificaciones de obra, que se requieran ejecutar durante la construcción de las mismas, para su autorización correspondiente.
- ✓ Evaluar las solicitudes del Contratista sobre ampliaciones de plazo y recomendar la Entidad su aprobación o rechazo, dentro de los plazos que establece el Reglamento aprobado Pronunciarse sobre las consultas y/o reclamos que por aplicación del Contrato de Obra presente el Contratista, para lo cual deberá tener en cuenta lo dispuesto en el Reglamento aprobado Elaborar y presentar los informes mensuales y los Informes Especiales cuando La Entidad los solicite o las circunstancias lo determinen.
- ✓ Sostener con los funcionarios de la Entidad una permanente comunicación, informando sobre el estado de la obra y el desarrollo del Contrato.
- ✓ Mantener actualizado el archivo general de la obra objeto del Contrato, el cual contendrá la documentación técnica, administrativa y económica de la obra. Este archivo se entregará a la Entidad conjuntamente con la Liquidación pertinente.
- ✓ Asistir y asesorar al "Comité de Recepción de la Obra".
- ✓ Revisar y aprobar, antes de la Recepción de Obra, los Metrados y planos post construcción, elaborados y presentados por el Contratista de acuerdo a los trabajos realmente ejecutados. El Supervisor suscribirá y remitirá esta documentación a la Entidad, la misma que también estará suscrita por el Ing. Residente y/o el representante legal del Contratista.
- ✓ Presentar, posterior a la Recepción de Obra, el Informe Final de Supervisión de Obra, donde se indique, entre otros, los Metrados post construcción de acuerdo a los trabajos realmente ejecutados, los planos post construcción, el resumen estadístico del control de calidad de la obra ejecutada. Se presentará un cuadro donde consten los Metrados contractuales, los correspondientes a los adicionales, deductivos y los realmente ejecutados por cada partida.
- ✓ Revisar y aprobar el programa del levantamiento de las observaciones que se detecten en la recepción de la obra; así como supervisar, controlar y aprobar la ejecución de las mismas.
- ✓ Presentar la Liquidación de su Contrato de conformidad con lo estipulado en el reglamento

#### XIV. CUADERNO DIGITAL DE OBRAS:

El OSCE ha implementado el Cuaderno de Obra Digital (COD), cuyo uso es obligatorio en los contratos de obra que deriven de procedimientos de selección convocados desde el 14 de agosto del 2020, según se establece en la Directiva N° 009-2020-OSCE/CD, cuya aprobación se formalizo mediante la Resolución N° 100-2020-OSCE/PRE.

Dicho instrumento, indispensable para el control de la obra y para la comunicación entre la entidad y el contratista, sustituye el cuaderno de obra físico, que era vulnerable a riesgos de pérdida, deterioro o manipulación de información.

El registro en el cuaderno de obra digital se inicia en la fecha de entrega del terreno y culmina con el acto de recepción de obra. El inspector o supervisor, según corresponda, y el residente, responsables del registro de información, ingresaran a la plataforma digital mediante credenciales (usuario y contraseña), asegurando la intangibilidad de la información registrada.



GERENCIA DE DESARROLLO TERRITORIAL E INFRAESTRUCTURA  
SUB GERENCIA DE INFRAESTRUCTURA

18



## MUNICIPALIDAD PROVINCIAL DE MORROPON – CHULUCANAS

CHULUCANAS – MORROPON – PIURA – PERÚ

**GERENCIA DE DESARROLLO TERRITORIAL E INFRAESTRUCTURA**  
**SUB GERENCIA DE INFRAESTRUCTURA**

Entre sus funcionalidades, destacan el registro y seguimiento de la información en tiempo real, el registro en línea de asientos, la integración de la plataforma del SEACE, la búsqueda de asientos registrados y el acceso a otros actores para el seguimiento y monitoreo de la obra.  
La entidad otorgará al supervisor el acceso al cuaderno de obra digital (COD); creándole un usuario al Supervisor de la Obra; indicando los siguientes datos, al momento de la presentación de la documentación para la firma de contrato:

DATOS PARA GENERAR USUARIO DEL CUADERNO DE OBRA DIGITAL – SUPERVISOR DE OBRA	
NOMBRES Y APELLIDOS	:
DNI	:
CORREO ELECTRONICO	:
TELEFONO	:

### **XV. FORMA DE PAGO:**

El costo de la supervisión será pagado de la siguiente forma:

El total de monto del servicio para la supervisión de ejecución de la obra será pagado en valorización mensuales a tarifas diarias, en base a los servicios efectivamente prestados, en concordancia con las actividades mensuales a cargo del supervisor y con la sustentación fehaciente de la participación del personal profesional según la estructura propuesta, con la previa verificación del cumplimiento de lo estipulado.

El monto para el procedimiento de revisión de liquidación y/o elaboración de la liquidación será pagado bajo la modalidad de A suma alzada, cuando se emita la Resolución de Aprobación de liquidación del contrato de obra.

Es importante precisar:

- (i) El servicio de supervisión culmina en caso la liquidación sea sometida a arbitraje;
- (ii) El pago por las labores hasta el momento en que se efectúa la recepción de la obra debe ser realizado bajo el sistema de tarifas mientras que la participación del supervisor en el procedimiento de liquidación debe ser pagada empelando el sistema A Suma Alzada.

Para efectos del pago de las contraprestaciones ejecutadas por el contratista; la entidad debe contar con la siguiente información:

- ✓ Informe del funcionario responsable del área usuaria, emitiendo la conformidad de la prestación efectuada.
- ✓ Comprobante de pago.

### **XVI. ADELANTO:**

No se otorgará ningún adelanto.



**GERENCIA DE DESARROLLO TERRITORIAL E INFRAESTRUCTURA**  
**SUB GERENCIA DE INFRAESTRUCTURA**

19





## MUNICIPALIDAD PROVINCIAL DE MORROPON – CHULUCANAS

CHULUCANAS – MORROPON – PIURA – PERÚ

GERENCIA DE DESARROLLO TERRITORIAL E INFRAESTRUCTURA  
SUB GERENCIA DE INFRAESTRUCTURA

### XVII. CONFIDENCIALIDAD:

El Consultor deberá resguardar toda información relacionada a la prestación de la consultoría y la ejecución de la obra, manteniendo la confidencialidad y reserva absoluta en el manejo de información a la que se tenga acceso y que se encuentre relacionada con la prestación, quedando prohibido revelar dicha información a terceros.

En tal sentido, el consultor deberá dar cumplimiento a todas las políticas y estándares definidos por la Entidad, en materia de seguridad de la información. Dicha obligación comprende la información que se entrega, como también la que se genera durante la realización de las actividades y la información producida una vez que se haya concluido el servicio de consultoría.

### XVIII. PROPIEDAD INTELECTUAL:

La propiedad intelectual le corresponde a la MUNICIPALIDAD PROVINCIAL DE MORROPON - CHULUCANAS

### XIX. RESPONSABILIDAD POR VICIOS OCULTOS:

La conformidad del servicio por parte de LA ENTIDAD no enerva su derecho a reclamar posteriormente por defectos o vicios ocultos, conforme a lo dispuesto por los artículos 40 del TUO de la LCE y 173 del RLCE.

"El plazo máximo de responsabilidad del contratista por vicios ocultos puede ser reclamada por la Entidad por siete (07) año(s) después de la conformidad de obra otorgada por LA ENTIDAD".

### 3.1.2) CONSIDERACIONES ESPECÍFICAS

#### a) De la especialidad y categoría del consultor de obra

El consultor de obra debe contar con inscripción vigente en el RNP en la(s) especialidad(es) de Consultoría en obras URBANAS EDIFICACIONES Y AFINES y en la categoría B o superior.

#### b) De la habilitación del consultor de obra

- ✓ El consultor debe contar con inscripción vigente en el RNP.
- ✓ No deberá mantener sanción vigente aplicada por el OSCE, ni estar impedido, temporal o permanentemente, para contratar con el Estado Peruano.
- ✓ El Postor no deberá encontrarse incluido en el Registro de Inhabilitados para Contratar con el Estado.
- ✓ Tener RUC Activo y Habido, vigente.

#### c) Condiciones de los consorcios

De conformidad con el numeral 49.5 del artículo 49 del Reglamento, se ha incluido lo siguiente:

- ✓ El número máximo de consorciados es de 02 integrantes.
- ✓ El porcentaje mínimo de participación de cada consorciado es de 20 %
- ✓ El porcentaje mínimo de participación en la ejecución del contrato, para el integrante del consorcio que acredite mayor experiencia, es de 50%



GERENCIA DE DESARROLLO TERRITORIAL E INFRAESTRUCTURA  
SUB GERENCIA DE INFRAESTRUCTURA

20



## MUNICIPALIDAD PROVINCIAL DE MORROPON – CHULUCANAS

CHULUCANAS – MORROPON – PIURA – PERÚ

**GERENCIA DE DESARROLLO TERRITORIAL E INFRAESTRUCTURA**  
**SUB GERENCIA DE INFRAESTRUCTURA**

**d) Del personal**

Personal clave		
Cargo	Profesión	Experiencia
<b>Jefe de Supervisión</b>	Ingeniero Civil, Titulado, colegiado y habilitado	Deberá acreditar experiencia de 36 meses como: Residente y/o Supervisor y/o Inspector y/o jefe de supervisión, en la ejecución y/o Supervisión en obras similares, que se computa desde la colegiatura.
<b>Especialista en Seguridad, salud Ocupacional y Medio Ambiente</b>	Ingeniero Civil o Ingeniero Industrial, o Ingeniero ambiental, Titulado, colegiado y habilitado	Deberá acreditar una experiencia mínima de 24 meses efectivos como: Ing. Especialista en Seguridad, Salud Ocupacional y Medio Ambiente y/o Ing. Especialista en Seguridad y Salud Ocupacional en Obra y/o Ing. Especialista en Seguridad de obra y/o Ing. Especialista en Seguridad y Salud en el Trabajo y/o Ing. Prevencionista de Seguridad y/o Especialista en Seguridad y Salud Ocupacional y/o Especialista en seguridad y medio ambiente y/o jefe SOMA, en la ejecución y/o Supervisión en obras en Edificaciones en General, que se computa desde la colegiatura..
<b>Arquitecto</b>	Arquitecto, Titulado, colegiado y habilitado.	Deberá acreditar una experiencia mínima de 18 meses efectivos como: Arquitecto y/o Residente y/o jefe de supervisor y/o Especialista en Arquitectura y/o Responsable en Arquitectura; en la ejecución y/o Supervisión en obras similares, que se computa desde la colegiatura.
<b>Especialista en Estructuras</b>	Ingeniero Civil, Titulado, colegiado y habilitado	Deberá acreditar una experiencia mínima de 18 meses efectivos como: Especialista en Estructuras y/o Especialista Estructural y/o Supervisor especialista de estructuras en la ejecución y/o Supervisión en obras similares, que se computa desde la colegiatura
<b>Especialista en Sanitarias</b>	Ingeniero Sanitario o Ingeniero Civil, Titulado, colegiado y habilitado.	Deberá acreditar una experiencia mínima de 18 meses efectivos como: Especialista Sanitario y/o especialista en instalaciones sanitarias y/o ingeniero sanitario en la ejecución y/o Supervisión en obras similares, que se computa desde la colegiatura.
<b>Especialista en Instalaciones Eléctricas</b>	Ingeniero mecánico electricista o Ingeniero mecánico eléctrico o ingeniero eléctrico y Telecomunicaciones	Deberá acreditar una experiencia mínima de 18 meses efectivos como: Especialista en instalaciones eléctricas y/o especialista eléctrico y/o especialista mecánico eléctrico, especialista mecánico electricista, y/o especialista de instalaciones electromecánicas; especialista en Telecomunicaciones, en la ejecución y/o Supervisión en obras similares, que se computa desde la colegiatura.



GERENCIA DE DESARROLLO TERRITORIAL E INFRAESTRUCTURA  
 SUB GERENCIA DE INFRAESTRUCTURA





## MUNICIPALIDAD PROVINCIAL DE MORROPON – CHULUCANAS

CHULUCANAS – MORROPON – PIURA – PERÚ

GERENCIA DE DESARROLLO TERRITORIAL E INFRAESTRUCTURA  
SUB GERENCIA DE INFRAESTRUCTURA

**ACREDITACIÓN PERSONAL CLAVE:** La acreditación del grado académico y la experiencia de los profesionales propuestos se realizará para los requisitos de perfeccionamiento de contrato, debiendo tener en cuenta lo siguiente:

- ❖ Copia de los diplomas que acrediten la formación académica requerida del plantel profesional clave, en caso que el grado o título profesional requerido no se encuentre publicado en el Registro Nacional de Grados Académicos y Títulos Profesionales a cargo de la de la Superintendencia Nacional de Educación Superior Universitaria – SUNEDU
- ❖ La colegiatura y habilitación de los profesionales debe requerirse para el inicio de su participación efectiva en la ejecución de la obra, tanto para los profesionales titulados en el Perú como para los titulados en el extranjero.
- ❖ La experiencia del personal clave se acreditará con cualquiera de los siguientes documentos: Copia de (i) contratos y su respectiva conformidad o (ii) constancias o (iii) certificados o (iv) cualquier otra documentación que, de manera fehaciente demuestre la experiencia requerida del personal que conforma el plantel profesional clave.
- ❖ Los documentos que acreditan la experiencia del personal deben incluir como mínimo los nombres y apellidos del profesional, el cargo desempeñado, el plazo de la prestación indicando el día, mes y año de inicio y culminación, el nombre de la Entidad u organización que emite el documento, la fecha de emisión y nombres y apellidos de quien suscribe el documento.
- ❖ En caso estos documentos establezcan el plazo de la experiencia adquirida por el profesional en meses sin especificar los días la Entidad debe considerar el mes completo.
- ❖ De presentarse experiencia ejecutada paralelamente (traslape), para el cómputo del tiempo de dicha experiencia sólo se considerará una vez el periodo traslapado. No obstante, de presentarse periodos traslapados en el residente de obra, no se considera ninguna de las experiencias acreditadas, salvo la ejecución de obras por paquete.
- ❖ Se considerará aquella experiencia que no tenga una antigüedad mayor a veinticinco (25) años anteriores a la fecha de la presentación de ofertas.
- ❖ Asimismo, la Entidad debe valorar de manera integral los documentos presentados para acreditar dicha experiencia. En tal sentido, aun cuando en los documentos presentados la denominación del cargo o puesto no coincida literalmente con aquella prevista en los requisitos de calificación, se deberá validar la experiencia si las actividades que realizó el profesional corresponden con la función propia del cargo o puesto requerido.
- ❖ El Sello de los que suscriben los documentos debe contener los nombres, apellidos y el cargo que ha desempeñado, asimismo no se aceptarán documentos pocos legibles, con enmendaduras y/o borrones, que no permitan la lectura adecuada de los mismos, caso contrario no serán consideradas las experiencias que acrediten al personal propuesto.
- ❖ Se precisa que el participante debe tener en cuenta que, "Las constancias y/o certificados y documentos que acrediten la experiencia de personal deben ser emitidos por que aquel órgano que tenga competencia para ello dentro de la organización interna de la entidad pública o privada donde dicho profesional adquirió la experiencia, pues solo así se demostrara fehacientemente la experiencia adquirida, conforme lo señala la Opinión N°105-2015/DTN. Hecho que en la verificación posterior puede ser corroborado por la entidad.



GERENCIA DE DESARROLLO TERRITORIAL E INFRAESTRUCTURA  
SUB GERENCIA DE INFRAESTRUCTURA

22



## MUNICIPALIDAD PROVINCIAL DE MORROPON – CHULUCANAS

CHULUCANAS – MORROPON – PIURA – PERÚ

GERENCIA DE DESARROLLO TERRITORIAL E INFRAESTRUCTURA  
SUB GERENCIA DE INFRAESTRUCTURA

Opinión N°105-2015/DTN, indico lo siguiente: "(...) si bien la normativa de contrataciones del Estado no establece quien debería emitir la documentación para acreditar la experiencia del personal propuesto, debe tenerse en consideración que los documentos que la acreditan deben ser emitidos por aquel órgano que tenga competencia para ello dentro de la organización interna de la entidad pública o privada donde dicho profesional adquirió la experiencia, pues solo así se demostraría fehacientemente la experiencia adquirida.

- ❖ Sin perjuicio de que, ante dudas relacionadas con la veracidad o exactitud de la información, se proceda a la fiscalización respectiva.
- ❖ Cuando se detecte documentos inexactos e incongruentes, entendiéndose por tales aquellos que contengan declaraciones o manifestaciones que no sean concordantes con la realidad, produciéndose una alteración de ella, con infracción de los principios de moralidad y presunción de veracidad, no serán considerados y se realizará inmediatamente la fiscalización de los documentos presentados y se informara al OSCE, para la sanción correspondiente.

Todo el personal asignado a obra será contratado con carácter de dedicación exclusiva y permanente, por el tiempo y en la oportunidad en el servicio, en concordancia con el expediente técnico.

El personal técnico que labore para la Supervisión estará dispuesto a efectuar trabajos en días domingos o feriados y jornadas nocturnas cuando así se requiera, sin que esto signifique costo adicional para la Entidad.

La Entidad podrá solicitar cambios del personal de la Supervisión en cualquier momento, cuando lo considere conveniente para el beneficio de la obra.

### e) Del equipamiento

Para que la Supervisión cumpla debidamente con el encargo, deberá disponer como mínimo de los siguientes equipos, pudiendo de acuerdo a sus requerimientos incrementar los equipos y útiles necesarios:

ITEM	DESCRIPCION	CANTIDAD	UNIDAD
01	CAMIONETA 4X4.	01	UND
02	LAPTOP	01	UND
03	IMPRESORA MULTIFUNCIONAL	01	UND
04	FOTOCOPIADORA	01	UND

**ACREDITACIÓN DEL EQUIPAMIENTO:** La acreditación del equipamiento se realizará para los requisitos de perfeccionamiento de contrato, debiendo tener en cuenta lo siguiente:

- ❖ Copia de documentos que sustenten la propiedad, la posesión, el compromiso de compra venta o alquiler u otro documento que acredite la disponibilidad del requisito de calificación equipamiento estratégico. En el caso que el postor ganador sea un consorcio, los documentos de acreditación de este requisito pueden estar a nombre del consorcio o de uno de sus integrantes.
- ❖ Se podrá acreditar mayor cantidad capacidad y/o potencia de las características señaladas en el cuadro anterior.



GERENCIA DE DESARROLLO TERRITORIAL E INFRAESTRUCTURA  
SUB GERENCIA DE INFRAESTRUCTURA

23





## MUNICIPALIDAD PROVINCIAL DE MORROPON – CHULUCANAS

CHULUCANAS – MORROPON – PIURA – PERÚ

GERENCIA DE DESARROLLO TERRITORIAL E INFRAESTRUCTURA  
SUB GERENCIA DE INFRAESTRUCTURA

### f) De la especialidad y categoría del consultor de obra

El postor debe acreditar un monto facturado acumulado equivalente a **DOS (2) veces del valor referencial**, por la contratación de servicios de consultoría de obra iguales o similares al objeto de la convocatoria, durante los diez (10) años anteriores a la fecha de la presentación de ofertas que se computarán desde la fecha de la conformidad o emisión del comprobante de pago, según corresponda.

Se consideran servicios de consultoría de obra similares a los siguientes: **Construcción, y/o reconstrucción, y/o remodelación, y/o ampliación, y/o mejoramiento y/o rehabilitación y/o creación y/o reposición y/o instalación y/o adecuación y/o implementación y/o remodelación de Instituciones Educativas Publicas.**

### g) De las otras penalidades

- De acuerdo con el artículo 163 del Reglamento, se pueden establecer penalidades distintas al retraso o mora en la ejecución de la prestación, las cuales deben ser objetivas, razonables, congruentes y proporcionales con el objeto de la contratación.
- Para dicho efecto, se debe incluir un listado detallado de los supuestos de aplicación de penalidad, la forma de cálculo de la penalidad para cada supuesto y el procedimiento mediante el cual se verifica el supuesto a penalizar.
- Según lo previsto en el artículo 190 del Reglamento, en este tipo de penalidades se debe incluir las siguientes:

Otras penalidades			
N°	Supuestos de aplicación de penalidad	Forma de cálculo	Procedimiento
1	Cuando el personal acreditado permanece menos de sesenta (60) días desde el inicio de su participación en la ejecución del contrato o del íntegro del plazo de ejecución, si este es menor a los sesenta (60) días, de conformidad con las disposiciones establecidas en el numeral 190.2 del artículo 190 del Reglamento	<b>(0.5 UIT) por cada día de ausencia del personal en el plazo previsto.</b>	Según informe de la Gerencia de Desarrollo Territorial e Infraestructura de la MPM-CH a través de la Sub Gerencia De Infraestructura según corresponda.
2	En caso el contratista incumpla con su obligación de ejecutar la prestación con el personal acreditado o debidamente sustituido.	<b>(0.5 UIT) por cada día de ausencia del personal.</b>	Según informe de la Gerencia de Desarrollo Territorial e Infraestructura de la MPM-CH a través de la Sub Gerencia De Infraestructura según corresponda.
3	Si como consecuencia de verificar el funcionamiento u operatividad de la infraestructura culminada y las instalaciones y equipos en caso corresponda, el comité de recepción advierte que la obra no se encuentra culminada.	<b>5% al monto del contrato de supervisión.</b>	Según informe del comité de recepción.



GERENCIA DE DESARROLLO TERRITORIAL E INFRAESTRUCTURA  
SUB GERENCIA DE INFRAESTRUCTURA

09



## MUNICIPALIDAD PROVINCIAL DE MORROPON – CHULUCANAS

CHULUCANAS – MORROPON – PIURA – PERÚ

GERENCIA DE DESARROLLO TERRITORIAL E INFRAESTRUCTURA  
SUB GERENCIA DE INFRAESTRUCTURA

4	En caso el supervisor de obra no absuelva las consultas o las absuelva fuera del plazo señalado en el numeral 193.3 del artículo 193 del Reglamento.	Una (1) UIT por no atender las consultas formuladas por el residente de obra, según lo dispuesto en el literal b) del numeral 193.10 del artículo 193 del Reglamento.	Según informe de la Gerencia de Desarrollo Territorial e Infraestructura de la MPM-CH a través de la Sub Gerencia De Infraestructura según corresponda.
5	Por autorizar la ejecución y/o valorizar obras adicionales sin haber generado y tramitado ante la Entidad el respectivo Expediente Técnico con los presupuestos adicionales que sean requeridos.	01 U.I.T. Vigente	Según informe de la Gerencia de Desarrollo Territorial e Infraestructura de la MPM-CH a través de la Sub Gerencia De Infraestructura según corresponda.
6	No responder las solicitudes escritas de la Entidad en el plazo establecido.	0.05 UIT cada vez que suceda	Según informe de la Gerencia de Desarrollo Territorial e Infraestructura de la MPM-CH a través de la Sub Gerencia De Infraestructura según corresponda.
7	Aplazar o demorar el inicio de un trabajo o actividad, por inasistencia injustificada o carencia de equipos.	0.05 UIT cada vez que suceda	Según informe de la Gerencia de Desarrollo Territorial e Infraestructura de la MPM-CH a través de la Sub Gerencia De Infraestructura según corresponda.
8	Incumplimiento en la presentación del informe mensual u otro requerido, en el plazo establecido.	0.05 UIT cada vez que suceda	Según informe de la Gerencia de Desarrollo Territorial e Infraestructura de la MPM-CH a través de la Sub Gerencia De Infraestructura según corresponda.
9	No uso de equipos de campo establecido en los términos de referencia	0.05 UIT cada vez que suceda	Según informe de la Gerencia de Desarrollo Territorial e Infraestructura de la MPM-CH a través de la Sub Gerencia De Infraestructura según corresponda.



GERENCIA DE DESARROLLO TERRITORIAL E INFRAESTRUCTURA  
SUB GERENCIA DE INFRAESTRUCTURA

25



08



## MUNICIPALIDAD PROVINCIAL DE MORROPON – CHULUCANAS

CHULUCANAS – MORROPON – PIURA – PERÚ

**GERENCIA DE DESARROLLO TERRITORIAL E INFRAESTRUCTURA**  
**SUB GERENCIA DE INFRAESTRUCTURA**

10	Ausencia del personal clave de supervisión, sin justificación.	1 UIT cada vez que suceda	Según informe de la Gerencia de Desarrollo Territorial e Infraestructura de la MPM-CH a través de la Sub Gerencia De Infraestructura según corresponda.
11	Si no tramitara oportunamente las valorizaciones de Obra (principal y/o adicionales) asumirá parte del pago de los intereses en caso de que el Contratista reclame como consecuencia de no haberse cancelado oportunamente sus valorizaciones	0.5 UIT cada vez que suceda	Según informe de la Gerencia de Desarrollo Territorial e Infraestructura de la MPM-CH a través de la Sub Gerencia De Infraestructura según corresponda.
12	Por no absolver y regularizar en la valorización siguiente, cualquier partida de una valorización observada por el área encargada de la Entidad	0.5 UIT cada vez que suceda	Según informe de la Gerencia de Desarrollo Territorial e Infraestructura de la MPM-CH a través de la Sub Gerencia De Infraestructura según corresponda.
13	Por valorizar Obras y/o metrados no ejecutados (valorizaciones proyectadas) y pagos en exceso, valorizaciones adelantadas u otros actos que deriven de pagos indebidos o no encuadrados en las disposiciones vigentes	0.5 UIT cada vez que suceda	Según informe de la Gerencia de Desarrollo Territorial e Infraestructura de la MPM-CH a través de la Sub Gerencia De Infraestructura según corresponda.
14	Por demora en la presentación de los Informes mensuales de obra indicados en los Términos de Referencia, de valorizaciones, de Expedientes de presupuestos adicionales o de deductivos, de Liquidaciones, de ampliaciones de plazo y de informes específicos.	0.5 UIT cada vez que suceda	Según informe de la Gerencia de Desarrollo Territorial e Infraestructura de la MPM-CH a través de la Sub Gerencia De Infraestructura según corresponda.
15	Por no presentar oportunamente o en forma deficiente y/o incompleta, los siguientes documentos: el Calendario de Avance de Acelerado (CAA) o por no presentar oportunamente el Calendario de Avance de Obra Actualizado (CAOA).	0.5 UIT cada vez que suceda	Según informe de la Gerencia de Desarrollo Territorial e Infraestructura de la MPM-CH a través de la Sub Gerencia De Infraestructura según corresponda.



**GERENCIA DE DESARROLLO TERRITORIAL E INFRAESTRUCTURA**  
**SUB GERENCIA DE INFRAESTRUCTURA**

26

08



## MUNICIPALIDAD PROVINCIAL DE MORROPON – CHULUCANAS

CHULUCANAS – MORROPON – PIURA – PERÚ

**GERENCIA DE DESARROLLO TERRITORIAL E INFRAESTRUCTURA**  
**SUB GERENCIA DE INFRAESTRUCTURA**

16	Por no informar cuando el Contratista no presenta los equipos declarados en la propuesta técnica.	0.5 U.I.T por cada día de retraso	Según informe de la Gerencia de Desarrollo Territorial e Infraestructura de la MPM-CH a través de la Sub Gerencia De Infraestructura según corresponda.
17	Por no controlar eficientemente la ejecución de la obra y/o por no haber adoptado oportunamente las acciones necesarias para un correcto trabajo; por no controlar la señalización (diurna y nocturna) durante la ejecución de Obra y/o por no haber adoptado las acciones necesarias para que el Contratista ejecute la señalización que la Obra requiere para evitar accidentes y brindar la seguridad suficiente al usuario.	0.5 UIT cada vez que suceda	Según informe de la Gerencia de Desarrollo Territorial e Infraestructura de la MPM-CH a través de la Sub Gerencia De Infraestructura según corresponda.
18	Por emitir opinión fuera de todo contexto normativo que haga incurrir en error administrativo a la entidad y/o perjuicio económico	0.5 UIT por cada vez	Según informe de la Gerencia de Desarrollo Territorial e Infraestructura de la MPM-CH a través de la Sub Gerencia De Infraestructura según corresponda.
19	Si EL SUPERVISOR no hiciera las deducciones o descuentos oportunamente, en las valorizaciones del Contratista, con la finalidad de que al término de obra no exista o se reduzca el saldo a favor de la Entidad	0.5 UIT cada vez que suceda	Según informe de la Gerencia de Desarrollo Territorial e Infraestructura de la MPM-CH a través de la Sub Gerencia De Infraestructura según corresponda.
20	No presentación de informe final dentro de los 60 D.C. contabilizados a partir de la recepción de obra	0.5 UIT cada vez que suceda	Según informe de la Gerencia de Desarrollo Territorial e Infraestructura de la MPM-CH a través de la Sub Gerencia De Infraestructura según corresponda.
21	No realizar la liquidación de obra en caso que el ejecutor no lo realice	1 UIT por cada día de atraso.	Según informe de la Gerencia de Desarrollo Territorial e Infraestructura de la MPM-CH a través de la Sub Gerencia De Infraestructura según corresponda.



**GERENCIA DE DESARROLLO TERRITORIAL E INFRAESTRUCTURA**  
**SUB GERENCIA DE INFRAESTRUCTURA**

27





## MUNICIPALIDAD PROVINCIAL DE MORROPON – CHULUCANAS

CHULUCANAS – MORROPON – PIURA – PERÚ

GERENCIA DE DESARROLLO TERRITORIAL E INFRAESTRUCTURA  
SUB GERENCIA DE INFRAESTRUCTURA

### Advertencia

No se puede incluir como otras penalidades la sola presentación de la solicitud de sustitución del personal acreditado. La penalidad por sustitución del personal aplica siempre y cuando la Entidad no haya aprobado su sustitución, según lo previsto en el numeral 190.4 del artículo 190 del Reglamento.

- Cabe precisar que la penalidad por mora y otras penalidades pueden alcanzar cada una un monto máximo equivalente al diez por ciento (10%) del monto del contrato vigente, o de ser el caso.

### h) De las contrataciones por paquete

No aplica

### i) Otras consideraciones

Está prohibida la subcontratación, de acuerdo a lo señalado en el artículo 35 de la Ley.

### j) Comunicaciones

Todas las comunicaciones efectuadas por la entidad de manera física se realizarán a la dirección consignada en el contrato y/o al correo electrónico suministrado por el consultor en su oferta, por lo que se es de responsabilidad mantener vigente su correo electrónico y efectuar su verificación permanente



GERENCIA DE DESARROLLO TERRITORIAL E INFRAESTRUCTURA  
SUB GERENCIA DE INFRAESTRUCTURA

28



## MUNICIPALIDAD PROVINCIAL DE MORROPON – CHULUCANAS

CHULUCANAS – MORROPON – PIURA – PERÚ

GERENCIA DE DESARROLLO TERRITORIAL E INFRAESTRUCTURA  
SUB GERENCIA DE INFRAESTRUCTURA

### 3.2) REQUISITOS DE CALIFICACION

<b>A</b>	<b>CAPACIDAD LEGAL</b>
	<b>HABILITACIÓN</b>
	<u>Requisitos:</u>
	No aplica
	<b>Importante</b>
	De conformidad con la Opinión N° 186-2016/DTN, la habilitación de un postor, está relacionada con cierta atribución con la cual debe contar el proveedor para poder llevar a cabo la actividad materia de contratación, este es el caso de las actividades reguladas por normas en las cuales se establecen determinados requisitos que las empresas deben cumplir a efectos de estar habilitadas para la ejecución de determinado servicio o estar autorizadas para la comercialización de ciertos bienes en el mercado.
	<u>Acreditación:</u>
	No aplica
	<b>Importante</b>
	En el caso de consorcios, todos los integrantes deben acreditar este requisito.

<b>B</b>	<b>CAPACIDAD TÉCNICA Y PROFESIONAL</b>
<b>B.1</b>	<b>CALIFICACIONES DEL PERSONAL CLAVE</b>
	<b>FORMACIÓN ACADÉMICA</b>
	<u>Requisitos:</u>
	❖ JEFE DE SUPERVISIÓN: El profesional propuesto debe ser un Ingeniero Civil, Titulado.
	❖ ESPECIALISTA EN SEGURIDAD, SALUD OCUPACIONAL Y MEDIO AMBIENTE: El profesional propuesto debe ser un Ingeniero Civil o Ingeniero Industrial, o Ingeniero ambiental, Titulado.
	❖ ARQUITECTO: El profesional propuesto debe ser un Arquitecto, Titulado.
	❖ ESPECIALISTA EN ESTRUCTURAS: El profesional propuesto debe ser un Ingeniero Civil, Titulado.
	❖ ESPECIALISTA EN SANITARIAS: El profesional propuesto debe ser un Ingeniero Sanitario o Ingeniero Civil Titulado.
	❖ ESPECIALISTA EN INSTALACIONES ELÉCTRICAS: El profesional propuesto debe ser un Ingeniero mecánico electricista o Ingeniero mecánico eléctrico o Ingeniero eléctrico y Telecomunicaciones, Titulado.
	<u>Acreditación:</u>
	De conformidad con el numeral 49.3 del artículo 49 y el literal e) del numeral 139.1 del artículo 139 del Reglamento este requisito de calificación se acredita para la suscripción del contrato.
	<b>Importante</b>
	De conformidad con el artículo 186 del Reglamento el supervisor, debe cumplir con las mismas calificaciones profesionales establecidas para el residente de obra. Asimismo, el jefe del proyecto para la elaboración del expediente técnico debe cumplir con las calificaciones exigidas en el artículo 186 del Reglamento.



GERENCIA DE DESARROLLO TERRITORIAL E INFRAESTRUCTURA  
SUB GERENCIA DE INFRAESTRUCTURA





## MUNICIPALIDAD PROVINCIAL DE MORROPON – CHULUCANAS

CHULUCANAS – MORROPON – PIURA – PERÚ

GERENCIA DE DESARROLLO TERRITORIAL E INFRAESTRUCTURA  
SUB GERENCIA DE INFRAESTRUCTURA

B.2	EXPERIENCIA DEL PERSONAL CLAVE
	<p><b>Requisitos:</b></p> <ul style="list-style-type: none"><li>❖ <b>JEFE DE SUPERVISIÓN:</b> Deberá acreditar experiencia de 36 meses como: Residente y/o Supervisor y/o Inspector y/o jefe de supervisión, en la ejecución y/o Supervisión en obras similares, que se computa desde la colegiatura.</li><li>❖ <b>ESPECIALISTA EN SEGURIDAD, SALUD OCUPACIONAL Y MEDIO AMBIENTE:</b> Deberá acreditar una experiencia mínima de 24 meses efectivos como: Ing. Especialista en Seguridad, Salud Ocupacional y Medio Ambiente y/o Ing. Especialista en Seguridad y Salud Ocupacional en Obra y/o Ing. Especialista en Seguridad de obra y/o Ing. Especialista en Seguridad y Salud en el Trabajo y/o Ing. Prevencionista de Seguridad y/o Especialista en Seguridad y Salud Ocupacional y/o Especialista en seguridad y medio ambiente y/o jefe SOMA, en la ejecución y/o Supervisión en obras en Edificaciones en General, que se computa desde la colegiatura..</li><li>❖ <b>ARQUITECTO:</b> Deberá acreditar una experiencia mínima de 18 meses efectivos como: Arquitecto y/o Residente y/o jefe de supervisor y/o Especialista en Arquitectura y/o Responsable en Arquitectura; en la ejecución y/o Supervisión en obras similares, que se computa desde la colegiatura.</li><li>❖ <b>ESPECIALISTA EN ESTRUCTURAS:</b> Deberá acreditar una experiencia mínima de 18 meses efectivos como: Especialista en Estructuras y/o Especialista Estructural y/o Supervisor especialista de estructuras en la ejecución y/o Supervisión en obras similares, que se computa desde la colegiatura</li><li>❖ <b>ESPECIALISTA EN SANITARIAS:</b> Deberá acreditar una experiencia mínima de 18 meses efectivos como: Especialista Sanitario y/o especialista en instalaciones sanitarias y/o ingeniero sanitario en la ejecución y/o Supervisión en obras similares, que se computa desde la colegiatura.</li><li>❖ <b>ESPECIALISTA EN INSTALACIONES ELÉCTRICAS:</b> Deberá acreditar una experiencia mínima de 18 meses efectivos como: Especialista en instalaciones eléctricas y/o especialista eléctrico y/o especialista mecánico eléctrico, especialista mecánico electricista, y/o especialista de instalaciones electromecánicas; especialista en Telecomunicaciones, en la ejecución y/o Supervisión en obras similares, que se computa desde la colegiatura.</li></ul> <p><b>Acreditación:</b></p> <p>De conformidad con el numeral 49.3 del artículo 49 y el literal e) del numeral 139.1 del artículo 139 del Reglamento este requisito de calificación se acredita para la suscripción del contrato.</p> <p><b>Importante</b></p> <p><i>De conformidad con el artículo 186 del Reglamento el supervisor, debe cumplir con la misma experiencia establecida para el residente de obra. Asimismo, el jefe del proyecto para la elaboración del expediente técnico debe cumplir con la experiencia exigida en el artículo 188 del Reglamento.</i></p>



GERENCIA DE DESARROLLO TERRITORIAL E INFRAESTRUCTURA  
SUB GERENCIA DE INFRAESTRUCTURA

30



## MUNICIPALIDAD PROVINCIAL DE MORROPON – CHULUCANAS

CHULUCANAS – MORROPON – PIURA – PERÚ

GERENCIA DE DESARROLLO TERRITORIAL E INFRAESTRUCTURA  
SUB GERENCIA DE INFRAESTRUCTURA

<b>B</b>	<b>CAPACIDAD TÉCNICA Y PROFESIONAL</b>																				
<b>B.3</b>	<b>EQUIPAMIENTO ESTRATÉGICO</b>																				
<u>Requisitos:</u>																					
<table border="1"><thead><tr><th>ITEM</th><th>DESCRIPCION</th><th>CANTIDAD</th><th>UNIDAD</th></tr></thead><tbody><tr><td>01</td><td>CAMIONETA 4X4.</td><td>01</td><td>UND</td></tr><tr><td>02</td><td>LAPTOP</td><td>01</td><td>UND</td></tr><tr><td>03</td><td>IMPRESORA MULTIFUNCIONAL</td><td>01</td><td>UND</td></tr><tr><td>04</td><td>FOTOCOPIADORA</td><td>01</td><td>UND</td></tr></tbody></table>	ITEM	DESCRIPCION	CANTIDAD	UNIDAD	01	CAMIONETA 4X4.	01	UND	02	LAPTOP	01	UND	03	IMPRESORA MULTIFUNCIONAL	01	UND	04	FOTOCOPIADORA	01	UND	
ITEM	DESCRIPCION	CANTIDAD	UNIDAD																		
01	CAMIONETA 4X4.	01	UND																		
02	LAPTOP	01	UND																		
03	IMPRESORA MULTIFUNCIONAL	01	UND																		
04	FOTOCOPIADORA	01	UND																		
<u>Acreditación:</u>																					
De conformidad con el numeral 49.3 del artículo 49 y el literal e) del numeral 139.1 del artículo 139 del Reglamento este requisito de calificación se acredita para la suscripción del contrato.																					
<b>C</b>	<b>EXPERIENCIA DEL POSTOR EN LA ESPECIALIDAD</b>																				
<u>Requisitos:</u>																					
El postor debe acreditar un monto facturado acumulado equivalente a <b>DOS (2) veces del valor referencial</b> por la contratación de servicios de consultoría de obra iguales o similares al objeto de la convocatoria, durante los diez (10) años anteriores a la fecha de la presentación de ofertas que se computarán desde la fecha de la conformidad o emisión del comprobante de pago, según corresponda.																					
Se consideran servicios de consultoría de obra similares a los siguientes: <b>Construcción, y/o reconstrucción, y/o remodelación, y/o ampliación, y/o mejoramiento y/o rehabilitación y/o creación y/o reposición y/o instalación y/o adecuación y/o implementación y/o remodelación de Instituciones Educativas Publicas.</b>																					
<u>Acreditación:</u>																					
La experiencia del postor en la especialidad se acreditará con copia simple de (i) contratos u órdenes de servicios y su respectiva conformidad, constancia de prestación o liquidación del contrato; o (ii) comprobantes de pago cuya cancelación se acredite documental y fehacientemente, con voucher de depósito, nota de abono, reporte de estado de cuenta, cualquier otro documento emitido por Entidad del sistema financiero que acredite el abono o mediante cancelación en el mismo comprobante de pago <sup>1</sup> .																					
Los postores pueden presentar hasta un máximo de veinte (20) contrataciones para acreditar el requisito de calificación y el factor "Experiencia de Postor en la Especialidad".																					

<sup>1</sup> Cabe precisar que, de acuerdo con la Resolución N° 0065-2018-TCE-S1 del Tribunal de Contrataciones del Estado:

"... el solo sello de cancelado en el comprobante, cuando ha sido colocado por el propio postor, no puede ser considerado como una acreditación que produzca fehaciencia en relación a que se encuentra cancelado. Admitir ello equivaldría a considerar como válida la sola declaración del postor afirmando que el comprobante de pago ha sido cancelado"

(...)

"Situación diferente se suscita ante el sello colocado por el cliente del postor [sea utilizando el término "cancelado" o "pagado"] supuesto en el cual si se contaría con la declaración de un tercero que brinde certeza, ante la cual debiera reconocerse la validez de la experiencia".



GERENCIA DE DESARROLLO TERRITORIAL E INFRAESTRUCTURA  
SUB GERENCIA DE INFRAESTRUCTURA

31





## MUNICIPALIDAD PROVINCIAL DE MORROPON – CHULUCANAS

CHULUCANAS – MORROPON – PIURA – PERÚ

GERENCIA DE DESARROLLO TERRITORIAL E INFRAESTRUCTURA  
SUB GERENCIA DE INFRAESTRUCTURA

En caso los postores presenten varios comprobantes de pago para acreditar una sola contratación, se debe acreditar que corresponden a dicha contratación; de lo contrario, se asumirá que los comprobantes acreditan contrataciones independientes, en cuyo caso solo se considerará, las veinte (20) primeras contrataciones indicadas en el **Anexo N° 8** referido a la Experiencia del Postor en la Especialidad.

En el caso de servicios de supervisión en ejecución, solo se considera como experiencia la parte del contrato que haya sido ejecutada durante los diez (10) años anteriores a la fecha de presentación de ofertas, debiendo adjuntarse copia de las conformidades correspondientes a tal parte o los respectivos comprobantes de pago cancelados.

En los casos que se acredite experiencia adquirida en consorcio, debe presentarse la promesa de consorcio o el contrato de consorcio del cual se desprenda fehacientemente el porcentaje de las obligaciones que se asumió en el contrato presentado; de lo contrario, no se computará la experiencia proveniente de dicho contrato.

Asimismo, cuando se presenten contratos derivados de procesos de selección convocados antes del 20.09.2012, la calificación se ceñirá al método descrito en la Directiva "Participación de Proveedores en Consorcio en las Contrataciones del Estado", debiendo presumirse que el porcentaje de las obligaciones equivale al porcentaje de participación de la promesa de consorcio o del contrato de consorcio. En caso que en dichos documentos no se consigne el porcentaje de participación se presumirá que las obligaciones se ejecutaron en partes iguales.

Si el titular de la experiencia no es el postor, consignar si dicha experiencia corresponde a la matriz en caso que el postor sea sucursal, o fue transmitida por reorganización societaria, debiendo acompañar la documentación sustentatoria correspondiente.

Si el postor acredita experiencia de otra persona jurídica como consecuencia de una reorganización societaria, debe presentar adicionalmente el **Anexo N° 9**.

Cuando en los contratos, órdenes de servicio o comprobantes de pago el monto facturado se encuentre expresado en moneda extranjera, debe indicarse el tipo de cambio venta publicado por la Superintendencia de Banca, Seguros y AFP correspondiente a la fecha de suscripción del contrato, de emisión de la orden de servicio o de cancelación del comprobante de pago, según corresponda.

Sin perjuicio de lo anterior, los postores deben llenar y presentar el **Anexo N° 8** referido a la Experiencia del Postor en la Especialidad.

### Importante

- El órgano encargado de las contrataciones o el comité de selección, según corresponda, debe valorar de manera integral los documentos presentados por el postor para acreditar la experiencia. En tal sentido, aun cuando en los documentos presentados la denominación del objeto contractual no coincida literalmente con el previsto en las bases, se deberá validar la experiencia si las actividades que ejecutó el postor corresponden a la experiencia requerida.
- En el caso de consorcios, la calificación de la experiencia se realiza conforme a la Directiva "Participación de Proveedores en Consorcio en las Contrataciones del Estado".



GERENCIA DE DESARROLLO TERRITORIAL E INFRAESTRUCTURA  
SUB GERENCIA DE INFRAESTRUCTURA

32



## MUNICIPALIDAD PROVINCIAL DE MORROPON – CHULUCANAS

CHULUCANAS – MORROPON – PIURA – PERÚ

GERENCIA DE DESARROLLO TERRITORIAL E INFRAESTRUCTURA  
SUB GERENCIA DE INFRAESTRUCTURA

### Importante

Si como resultado de una consulta u observación corresponde precisarse o ajustarse el requerimiento, se solicita la autorización del área usuaria y se pone de conocimiento de tal hecho a la dependencia que aprobó el expediente de contratación, de conformidad con el numeral 72.3 del artículo 72 del Reglamento.

El cumplimiento de los Términos de Referencia se realiza mediante la presentación de una declaración jurada. De ser el caso, adicionalmente la Entidad puede solicitar documentación que acredite el cumplimiento del algún componente de estos. Para dicho efecto consignará de manera detallada los documentos que deben presentar los postores en el literal a.5) del numeral 2.2.1.1 de esta sección de las bases.

Los requisitos de calificación determinan si los postores cuentan con las capacidades necesarias para ejecutar el contrato, lo que debe ser acreditado documentalmente, y no mediante declaración jurada.

MUNICIPALIDAD PROVINCIAL DE MORROPON CHULUCANAS  
SUB GERENCIA DE INFRAESTRUCTURA  
ING. GARY MARTIN LA ROCA SAAVEDRA  
C.P. N° 83802



GERENCIA DE DESARROLLO TERRITORIAL E INFRAESTRUCTURA  
SUB GERENCIA DE INFRAESTRUCTURA

33



**CAPÍTULO IV  
FACTORES DE EVALUACIÓN**

**EVALUACIÓN TÉCNICA (Puntaje: 100 Puntos)**

FACTORES DE EVALUACIÓN		PUNTAJE / METODOLOGÍA PARA SU ASIGNACIÓN
<b>A.</b>	<b>EXPERIENCIA DEL POSTOR EN LA ESPECIALIDAD</b>	<b>70 puntos</b>
	<p><u>Evaluación:</u></p> <p>El postor debe acreditar un monto facturado acumulado equivalente a TRES (3) veces el valor referencial por la contratación de servicios de consultoría de obra iguales o similares al objeto de la convocatoria, durante los diez (10) años anteriores a la fecha de la presentación de ofertas que se computarán desde la fecha de la conformidad o emisión del comprobante de pago, según corresponda.</p> <p><u>Acreditación:</u></p> <p>La experiencia en la especialidad se acreditará con copia simple de (i) contratos u órdenes de servicios y su respectiva conformidad o constancia de prestación; o (ii) comprobantes de pago cuya cancelación se acredite documental y fehacientemente, con voucher de depósito, nota de abono, reporte de estado de cuenta, cualquier otro documento emitido por Entidad del sistema financiero que acredite el abono o mediante cancelación en el mismo comprobante de pago<sup>18</sup>.</p> <p>Las disposiciones sobre el requisito de calificación "Experiencia del postor en la especialidad" previstas en el literal C del numeral 3.2 del Capítulo III de la presente sección de las bases resultan aplicables para el presente factor</p>	<p><b>M</b> = Monto facturado acumulado por el postor por la prestación de servicios de consultoría en la especialidad</p> <p>M <math>\geq</math> 3<sup>19</sup> veces el valor referencial: <b>70 puntos</b></p> <p>M <math>\geq</math> 2.5 veces el valor referencial y &lt; 3 veces el valor referencial: <b>60 puntos</b></p> <p>M &gt; 2<sup>20</sup> veces el valor referencial y &lt; 2.5 veces el valor referencial: <b>50 puntos</b></p>
<b>B.</b>	<b>METODOLOGÍA PROPUESTA</b>	<b>30 puntos</b>
	<p><u>Evaluación:</u></p> <p>Se evaluará la metodología propuesta por el postor para la ejecución de la consultoría de obra, cuyo contenido mínimo es el siguiente:</p> <p><b>PROCEDIMIENTO DE CONTROL DE SUPERVISION</b></p> <p>Debe contener descripción detallada del servicio ofrecido (actividades y funciones específicas del personal clave y de apoyo) programa en cuadros GANT, PERT CPM, EDT O WBS (conforme a los componentes) que permita</p>	<p>Desarrolla la metodología que sustenta la oferta <b>30 puntos</b></p> <p>No desarrolla la metodología que sustente la oferta <b>0 puntos</b></p>

<sup>18</sup> Cabe precisar que, de acuerdo con la **Resolución N° 0065-2018-TCE-S1 del Tribunal de Contrataciones del Estado**:

"... el solo sello de cancelado en el comprobante, cuando ha sido colocado por el propio postor, no puede ser considerado como una acreditación que produzca fehaciencia en relación a que se encuentra cancelado. Admitir ello equivaldría a considerar como válida la sola declaración del postor afirmando que el comprobante de pago ha sido cancelado"

(...)

"Situación diferente se suscita ante el sello colocado por el cliente del postor [sea utilizando el término "cancelado" o "pagado"] supuesto en el cual sí se contaría con la declaración de un tercero que brinde certeza, ante la cual debiera reconocerse la validez de la experiencia".

<sup>19</sup> El monto no puede ser mayor a tres (3) veces el valor referencial.

<sup>20</sup> El monto debe ser mayor al requerido como requisito de calificación. En ese sentido, si por ejemplo se solicitó como requisito de calificación una (1) vez el valor referencial la metodología del factor de evaluación podría ser la siguiente:

M  $\geq$  2 veces el valor referencial

M  $\geq$  1.5 veces el valor referencial y < 2 veces el valor referencial

M > 1 vez el valor referencial y < 1.5 veces el valor referencial

[...] puntos

[...] puntos

[...] puntos

FACTORES DE EVALUACIÓN		PUNTAJE / METODOLOGÍA PARA SU ASIGNACIÓN
<p>un control claro y oportuno de las actividades a desarrollar, además se deberá desarrollar el contenido siguiente:</p> <ol style="list-style-type: none"> <li>Los procedimientos de trabajo de supervisión de obra deberán considerarse como mínimo lo siguiente: <ul style="list-style-type: none"> <li>Plan de trabajo (generalidades, documentos que se presentaran, sustento de la organización y programación de actividades durante el desarrollo de la consultoría).</li> <li>Organigrama del personal y programa de asignación del personal y recursos.</li> <li>Plan de Gestión de Riesgos y metodología que se implementara para su administración.</li> </ul> </li> <li>Los mecanismos de aseguramiento de calidad del servicio de consultoría y de la obra (adjuntar formatos de control), deberá considerarse como mínimo lo siguiente: <ul style="list-style-type: none"> <li>Descripción de normas que se aplicaran durante la supervisión.</li> <li>Plan de Control de Calidad.</li> <li>Cronograma de recursos.</li> <li>Control económico y procedimientos para evitar sobre costos.</li> <li>Procesos de gestión de calidad del consultor.</li> </ul> </li> <li>Descripción de las actividades de control para los sistemas de Seguridad y Salud ocupacional (adjuntar formatos de control) que se implementaran en la ejecución de la consultoría, conforme al Proyecto. Deberá considerarse como mínimo lo siguiente: <ul style="list-style-type: none"> <li>Descripción de normas que se aplicaran durante la supervisión.</li> <li>Control de las medidas de Seguridad.</li> <li>Control de las medidas de Salud ocupacional.</li> <li>Protección de propiedades e instalaciones de terceros.</li> </ul> </li> <li>Plan de Control y Mitigación Ambiental (adjuntar formatos de control para la supervisión de obra) que se implementaran en la ejecución de la consultoría, conforme al Proyecto. Deberá considerarse como mínimo lo siguiente: <ul style="list-style-type: none"> <li>Medidas de Mitigación, Reparación y/o Compensación de Impactos Ambientales.</li> </ul> </li> </ol> <p><u>Acreditación:</u>  Se acreditará mediante la presentación del documento que sustente la metodología propuesta.</p>		

<b>PUNTAJE TOTAL</b>	<b>100 puntos<sup>21</sup></b>
----------------------	--------------------------------

Para acceder a la etapa de evaluación económica, el postor debe obtener un **puntaje técnico mínimo de ochenta (80) puntos**.

#### Importante

- Los factores de evaluación elaborados por el órgano encargado de contrataciones o el comité de selección, según corresponda, guardan vinculación, razonabilidad y proporcionalidad con el objeto de la contratación. Asimismo, estos no pueden calificar con puntaje el cumplimiento de los Términos de Referencia ni los requisitos de calificación.*
- Las ofertas técnicas que no alcancen el puntaje mínimo especificado son descalificadas.*

<sup>21</sup> Es la suma de los puntajes de todos los factores de evaluación, incluyendo los opcionales.

**EVALUACIÓN ECONÓMICA (Puntaje: 100 Puntos)**

FACTOR DE EVALUACIÓN	PUNTAJE / METODOLOGÍA PARA SU ASIGNACIÓN
<b>A. PRECIO</b>	
<p><u>Evaluación:</u></p> <p>Se evaluará considerando la oferta económica del postor.</p> <p><u>Acreditación:</u></p> <p>Se acreditará mediante el documento que contiene la oferta económica (<b>Anexo N° 6</b>).</p>	<p>La evaluación consistirá en asignar un puntaje de cien (100) puntos a la oferta de precio más bajo y otorga a las demás ofertas puntajes inversamente proporcionales a sus respectivos precios, según la siguiente fórmula:</p> $P_i = \frac{O_m \times PMP}{O_i}$ <p>Donde:  I = Oferta  Pi = Puntaje de la oferta a evaluar  Oi = Precio i  Om = Precio de la oferta más baja  PMP = Puntaje máximo del precio</p>
<b>PUNTAJE TOTAL</b>	<b>100 puntos</b>

## CAPÍTULO V PROFORMA DEL CONTRATO

### Importante

*Dependiendo del objeto del contrato, de resultar indispensable, puede incluirse cláusulas adicionales o la adecuación de las propuestas en el presente documento, las que en ningún caso pueden contemplar disposiciones contrarias a la normativa vigente ni a lo señalado en este capítulo.*

Conste por el presente documento, la contratación del servicio de consultoría de obra [CONSIGNAR LA DENOMINACIÓN DE LA CONVOCATORIA], que celebra de una parte [CONSIGNAR EL NOMBRE DE LA ENTIDAD], en adelante LA ENTIDAD, con RUC N° [.....], con domicilio legal en [.....], representada por [.....], identificado con DNI N° [.....], y de otra parte [.....], con RUC N° [.....], con domicilio legal en [.....], inscrita en la Ficha N° [.....] Asiento N° [.....] del Registro de Personas Jurídicas de la ciudad de [.....], debidamente representado por su Representante Legal, [.....], con DNI N° [.....], según poder inscrito en la Ficha N° [.....], Asiento N° [.....] del Registro de Personas Jurídicas de la ciudad de [.....], a quien en adelante se le denominará EL CONTRATISTA en los términos y condiciones siguientes:

### **CLÁUSULA PRIMERA: ANTECEDENTES**

Con fecha [.....], el órgano encargado de las contrataciones o el comité de selección, según corresponda, adjudicó la buena pro de la **ADJUDICACIÓN SIMPLIFICADA N° [CONSIGNAR NOMENCLATURA DEL PROCEDIMIENTO DE SELECCIÓN]** para la contratación de [CONSIGNAR LA DENOMINACIÓN DE LA CONVOCATORIA], a [INDICAR NOMBRE DEL GANADOR DE LA BUENA PRO], cuyos detalles e importe constan en los documentos integrantes del presente contrato.

### **CLÁUSULA SEGUNDA: OBJETO**

El presente contrato tiene por objeto [CONSIGNAR EL OBJETO DE LA CONTRATACIÓN].

### **CLÁUSULA TERCERA: MONTO CONTRACTUAL**

El monto total del presente contrato asciende a [CONSIGNAR MONEDA Y MONTO], que incluye todos los impuestos de Ley.

Este monto comprende el costo del servicio de consultoría de obra, todos los tributos, seguros, transporte, inspecciones, pruebas y, de ser el caso, los costos laborales conforme a la legislación vigente, así como cualquier otro concepto que pueda tener incidencia sobre la ejecución del servicio de consultoría de obra materia del presente contrato.

### **CLÁUSULA CUARTA: DEL PAGO<sup>22</sup>**

LA ENTIDAD se obliga a pagar la contraprestación a EL CONTRATISTA en [INDICAR MONEDA], en [INDICAR SI SE TRATA DE PAGO ÚNICO, PAGOS PARCIALES O PAGOS PERIÓDICOS O SEGÚN TARIFA EN EL CASO DE PROCEDIMIENTOS DE SUPERVISIÓN DE LA ELABORACIÓN DE EXPEDIENTES TÉCNICOS Y SUPERVISIÓN DE OBRAS CONVOCADOS BAJO EL SISTEMA DE CONTRATACIÓN DE TARIFAS], luego de la recepción formal y completa de la documentación correspondiente, según lo establecido en el artículo 171 del Reglamento de la Ley de Contrataciones del Estado.

Para tal efecto, el responsable de otorgar la conformidad de la prestación deberá hacerlo en un plazo que no excederá de los quince (15) días, bajo responsabilidad de dicho funcionario.

LA ENTIDAD debe efectuar el pago dentro de los diez (10) días calendario siguientes de otorgada la conformidad de los servicios, siempre que se verifiquen las condiciones establecidas en el

<sup>22</sup> En cada caso concreto, dependiendo de la naturaleza del contrato, podrá adicionarse la información que resulte pertinente a efectos de generar el pago.



contrato para ello, bajo responsabilidad del funcionario competente.

En caso de retraso en el pago por parte de LA ENTIDAD, salvo que se deba a caso fortuito o fuerza mayor, EL CONTRATISTA tendrá derecho al pago de intereses legales conforme a lo establecido en el artículo 39 de la Ley de Contrataciones del Estado y en el artículo 171 de su Reglamento, los que se computan desde la oportunidad en que el pago debió efectuarse.

**CLÁUSULA QUINTA: DEL PLAZO DE LA EJECUCIÓN DE LA PRESTACIÓN**

El plazo de ejecución del presente contrato es de [.....], el mismo que se computa desde [CONSIGNAR SI ES DEL DÍA SIGUIENTE DEL PERFECCIONAMIENTO DEL CONTRATO, DESDE LA FECHA QUE SE ESTABLEZCA EN EL CONTRATO O DESDE LA FECHA EN QUE SE CUMPLAN LAS CONDICIONES PREVISTAS EN EL CONTRATO PARA EL INICIO DE LA EJECUCIÓN, DEBIENDO INDICAR LAS MISMAS EN ESTE ÚLTIMO CASO].

**CLÁUSULA SEXTA: PARTES INTEGRANTES DEL CONTRATO**

El presente contrato está conformado por las bases integradas, la oferta ganadora<sup>23</sup>, así como los documentos derivados del procedimiento de selección que establezcan obligaciones para las partes.

**CLÁUSULA SÉTIMA: GARANTÍAS**

EL CONTRATISTA entregó al perfeccionamiento del contrato la respectiva garantía incondicional, solidaria, irrevocable, y de realización automática en el país al solo requerimiento, a favor de LA ENTIDAD, por los conceptos, montos y vigencias siguientes:

- De fiel cumplimiento del contrato: [CONSIGNAR EL MONTO], a través de la [INDICAR EL TIPO DE GARANTÍA PRESENTADA] N° [INDICAR NÚMERO DEL DOCUMENTO] emitida por [SEÑALAR EMPRESA QUE LA EMITE]. Monto que es equivalente al diez por ciento (10%) del monto del contrato original, la misma que debe mantenerse vigente hasta el consentimiento de la liquidación final.

**Importante**

*Al amparo de lo dispuesto en el numeral 149.4 del artículo 149 del Reglamento de la Ley de Contrataciones del Estado, en los contratos de consultoría de obra, si el postor ganador de la buena pro solicita la retención del diez por ciento (10%) del monto del contrato original como garantía de fiel cumplimiento de contrato, debe consignarse lo siguiente:*

*“De fiel cumplimiento del contrato: [CONSIGNAR EL MONTO], a través de la retención que debe efectuar LA ENTIDAD, durante la primera mitad del número total de pagos a realizarse, de forma prorrateada, con cargo a ser devuelto a la finalización del mismo.”*

En el caso que corresponda, consignar lo siguiente:

- Garantía fiel cumplimiento por prestaciones accesorias: [CONSIGNAR EL MONTO], a través de la [INDICAR EL TIPO DE GARANTÍA PRESENTADA] N° [INDICAR NÚMERO DEL DOCUMENTO] emitida por [SEÑALAR EMPRESA QUE LA EMITE], la misma que debe mantenerse vigente hasta el cumplimiento total de las obligaciones garantizadas.

**Importante**

*Al amparo de lo dispuesto en el numeral 151.2 del artículo 151 del Reglamento de la Ley de Contrataciones del Estado, si el postor ganador de la buena pro solicita la retención del diez por ciento (10%) del monto del contrato de la prestación accesorio como garantía de fiel cumplimiento de prestaciones accesorias, debe consignarse lo siguiente:*

*“De fiel cumplimiento por prestaciones accesorias: [CONSIGNAR EL MONTO], a través de la retención que debe efectuar LA ENTIDAD, durante la primera mitad del número total de pagos a realizarse, de forma prorrateada, con cargo a ser devuelto a la finalización del mismo.”*

<sup>23</sup> La oferta ganadora comprende a la oferta técnica y oferta económica del postor ganador de la buena pro.

**CLÁUSULA OCTAVA: EJECUCIÓN DE GARANTÍAS POR FALTA DE RENOVACIÓN**

LA ENTIDAD puede solicitar la ejecución de las garantías cuando EL CONTRATISTA no las hubiere renovado antes de la fecha de su vencimiento, conforme a lo dispuesto en el literal a) del numeral 155.1 del artículo 155 del Reglamento de la Ley de Contrataciones del Estado.

**CLÁUSULA NOVENA: ADELANTO DIRECTO**

La entidad no otorgará ningún tipo de adelanto

**CLÁUSULA DÉCIMA: CONFORMIDAD DE LA PRESTACIÓN DEL SERVICIO**

La conformidad de la prestación del servicio se regula por lo dispuesto en el artículo 168 del Reglamento de la Ley de Contrataciones del Estado. La conformidad será otorgada por [CONSIGNAR EL ÁREA O UNIDAD ORGÁNICA QUE OTORGARÁ LA CONFORMIDAD].

De existir observaciones, LA ENTIDAD las comunica al CONTRATISTA, indicando claramente el sentido de estas, otorgándole un plazo para subsanar no menor de cinco (5) ni mayor de quince (15) días. Si pese al plazo otorgado, EL CONTRATISTA no cumpliera a cabalidad con la subsanación, LA ENTIDAD puede otorgar al CONTRATISTA periodos adicionales para las correcciones pertinentes. En este supuesto corresponde aplicar la penalidad por mora desde el vencimiento del plazo para subsanar.

Este procedimiento no resulta aplicable cuando la consultoría manifiestamente no cumpla con las características y condiciones ofrecidas, en cuyo caso LA ENTIDAD no otorga la conformidad, debiendo considerarse como no ejecutada la prestación, aplicándose la penalidad que corresponda por cada día de atraso.

**CLÁUSULA UNDÉCIMA: DECLARACIÓN JURADA DEL CONTRATISTA**

EL CONTRATISTA declara bajo juramento que se compromete a cumplir las obligaciones derivadas del presente contrato, bajo sanción de quedar inhabilitado para contratar con el Estado en caso de incumplimiento.

**CLÁUSULA DUODÉCIMA: RESPONSABILIDAD POR VICIOS OCULTOS**

La conformidad del servicio por parte de LA ENTIDAD no enerva su derecho a reclamar posteriormente por defectos o vicios ocultos, conforme a lo dispuesto por los artículos 40 de la Ley de Contrataciones del Estado y 173 de su Reglamento.

“El plazo máximo de responsabilidad del contratista puede ser reclamada por la Entidad por SIETE (7) años después de la conformidad de obra otorgada por LA ENTIDAD”.

**CLÁUSULA DÉCIMA TERCERA: PENALIDADES**

Si EL CONTRATISTA incurre en retraso injustificado en la ejecución de las prestaciones objeto del contrato, LA ENTIDAD le aplica automáticamente una penalidad por mora por cada día de atraso, de acuerdo a la siguiente fórmula:

$$\text{Penalidad Diaria} = \frac{0.10 \times \text{monto vigente}}{F \times \text{plazo vigente en días}}$$

Donde:

**F = 0.25 para plazos mayores a sesenta (60) días o;**

El retraso se justifica a través de la solicitud de ampliación de plazo debidamente aprobado. Adicionalmente, se considera justificado el retraso y en consecuencia no se aplica penalidad, cuando EL CONTRATISTA acredite, de modo objetivamente sustentado, que el mayor tiempo transcurrido no le resulta imputable. En este último caso la calificación del retraso como justificado por parte de LA ENTIDAD no da lugar al pago de gastos generales ni costos directos de ningún tipo, conforme el numeral 162.5 del artículo 162 del Reglamento de la Ley de Contrataciones del Estado.

Adicionalmente a la penalidad por mora se aplicarán las siguientes penalidades:

<b>Otras penalidades</b>			
<b>N°</b>	<b>Supuestos de aplicación de penalidad</b>	<b>Forma de cálculo</b>	<b>Procedimiento</b>
<b>1</b>	Cuando el personal acreditado permanece menos de sesenta (60) días desde el inicio de su participación en la ejecución del contrato o del íntegro del plazo de ejecución, si este es menor a los sesenta (60) días, de conformidad con las disposiciones establecidas en el numeral 190.2 del artículo 190 del Reglamento	<b>(0.5 UIT) por cada día de ausencia del personal en el plazo previsto.</b>	Según informe de la Gerencia de Desarrollo Territorial e Infraestructura de la MPM-CH a través de la Sub Gerencia De Infraestructura según corresponda.
<b>2</b>	En caso el contratista incumpla con su obligación de ejecutar la prestación con el personal acreditado o debidamente sustituido.	<b>(0.5 UIT) por cada día de ausencia del personal.</b>	Según informe de la Gerencia de Desarrollo Territorial e Infraestructura de la MPM-CH a través de la Sub Gerencia De Infraestructura según corresponda.
<b>3</b>	Si como consecuencia de verificar el funcionamiento u operatividad de la infraestructura culminada y las instalaciones y equipos en caso corresponda, el comité de recepción advierte que la obra no se encuentra culminada.	<b>5% al monto del contrato de supervisión.</b>	Según informe del comité de recepción.

4	En caso el supervisor de obra no absuelva las consultas o las absuelva fuera del plazo señalado en el numeral 193.3 del artículo 193 del Reglamento.	<b>Una (1) UIT por no atender las consultas formuladas por el residente de obra, según lo dispuesto en el literal b) del numeral 193.10 del artículo 193 del Reglamento.</b>	Según informe de la Gerencia de Desarrollo Territorial e Infraestructura de la MPM-CH a través de la Sub Gerencia De Infraestructura según corresponda.
5	Por autorizar la ejecución y/o valorizar obras adicionales sin haber generado y tramitado ante la Entidad el respectivo Expediente Técnico con los presupuestos adicionales que sean requeridos.	<b>01 U.I.T. Vigente</b>	Según informe de la Gerencia de Desarrollo Territorial e Infraestructura de la MPM-CH a través de la Sub Gerencia De Infraestructura según corresponda.
6	No responder las solicitudes escritas de la Entidad en el plazo establecido.	<b>0.05 UIT cada vez que suceda</b>	Según informe de la Gerencia de Desarrollo Territorial e Infraestructura de la MPM-CH a través de la Sub Gerencia De Infraestructura según corresponda.
7	Aplazar o demorar el inicio de un trabajo o actividad, por inasistencia injustificada o carencia de equipos.	<b>0.05 UIT cada vez que suceda</b>	Según informe de la Gerencia de Desarrollo Territorial e Infraestructura de la MPM-CH a través de la Sub Gerencia De Infraestructura según corresponda.
8	Incumplimiento en la presentación del informe mensual u otro requerido, en el plazo establecido.	<b>0.05 UIT cada vez que suceda</b>	Según informe de la Gerencia de Desarrollo Territorial e Infraestructura de la MPM-CH a través de la Sub Gerencia De Infraestructura según corresponda.
9	No uso de equipos de campo establecido en los términos de referencia	<b>0.05 UIT cada vez que suceda</b>	Según informe de la Gerencia de Desarrollo Territorial e Infraestructura de la MPM-CH a través de la Sub Gerencia De Infraestructura según corresponda.



10	Ausencia del personal clave de supervisión, sin justificación.	1 UIT cada vez que suceda	Según informe de la Gerencia de Desarrollo Territorial e Infraestructura de la MPM-CH a través de la Sub Gerencia De Infraestructura según corresponda.
11	Si no tramitara oportunamente las valorizaciones de Obra (principal y/o adicionales) asumirá parte del pago de los intereses en caso de que el Contratista reclame como consecuencia de no haberse cancelado oportunamente sus valorizaciones	0.5 UIT cada vez que suceda	Según informe de la Gerencia de Desarrollo Territorial e Infraestructura de la MPM-CH a través de la Sub Gerencia De Infraestructura según corresponda.
12	Por no absolver y regularizar en la valorización siguiente, cualquier partida de una valorización observada por el área encargada de la Entidad	0.5 UIT cada vez que suceda	Según informe de la Gerencia de Desarrollo Territorial e Infraestructura de la MPM-CH a través de la Sub Gerencia De Infraestructura según corresponda.
13	Por valorizar Obras y/o metrados no ejecutados (valorizaciones proyectadas) y pagos en exceso, valorizaciones adelantadas u otros actos que deriven de pagos indebidos o no encuadrados en las disposiciones vigentes	0.5 UIT cada vez que suceda	Según informe de la Gerencia de Desarrollo Territorial e Infraestructura de la MPM-CH a través de la Sub Gerencia De Infraestructura según corresponda.
14	Por demora en la presentación de los Informes mensuales de obra indicados en los Términos de Referencia, de valorizaciones, de Expedientes de presupuestos adicionales o de deductivos, de Liquidaciones, de ampliaciones de plazo y de informes específicos.	0.5 UIT cada vez que suceda	Según informe de la Gerencia de Desarrollo Territorial e Infraestructura de la MPM-CH a través de la Sub Gerencia De Infraestructura según corresponda.
15	Por no presentar oportunamente o en forma deficiente y/o incompleta, los siguientes documentos: el Calendario de Avance de Acelerado (CAA) o por no presentar oportunamente el Calendario de Avance de Obra Actualizado (CAOA).	0.5 UIT cada vez que suceda	Según informe de la Gerencia de Desarrollo Territorial e Infraestructura de la MPM-CH a través de la Sub Gerencia De Infraestructura según corresponda.

<b>16</b>	Por no informar cuando el Contratista no presenta los equipos declarados en la propuesta técnica.	<b>0.5 U.I.T por cada día de retraso</b>	Según informe de la Gerencia de Desarrollo Territorial e Infraestructura de la MPM-CH a través de la Sub Gerencia De Infraestructura según corresponda.
<b>17</b>	Por no controlar eficientemente la ejecución de la obra y/o por no haber adoptado oportunamente las acciones necesarias para un correcto trabajo; por no controlar la señalización (diurna y nocturna) durante la ejecución de Obra y/o por no haber adoptado las acciones necesarias para que el Contratista ejecute la señalización que la Obra requiere para evitar accidentes y brindar la seguridad suficiente al usuario.	<b>0.5 UIT cada vez que suceda</b>	Según informe de la Gerencia de Desarrollo Territorial e Infraestructura de la MPM-CH a través de la Sub Gerencia De Infraestructura según corresponda.
<b>18</b>	Por emitir opinión fuera de todo contexto normativo que haga incurrir en error administrativo a la entidad y/o perjuicio económico	<b>0.5 UIT por cada vez</b>	Según informe de la Gerencia de Desarrollo Territorial e Infraestructura de la MPM-CH a través de la Sub Gerencia De Infraestructura según corresponda.
<b>19</b>	Si EL SUPERVISOR no hiciera las deducciones o descuentos oportunamente, en las valorizaciones del Contratista, con la finalidad de que al término de obra no exista o se reduzca el saldo a favor de la Entidad	<b>0.5 UIT cada vez que suceda</b>	Según informe de la Gerencia de Desarrollo Territorial e Infraestructura de la MPM-CH a través de la Sub Gerencia De Infraestructura según corresponda.
<b>20</b>	No presentación de informe final dentro de los 60 D.C. contabilizados a partir de la recepción de obra	<b>0.5 UIT cada vez que suceda</b>	Según informe de la Gerencia de Desarrollo Territorial e Infraestructura de la MPM-CH a través de la Sub Gerencia De Infraestructura según corresponda.
<b>21</b>	No realizar la liquidación de obra en caso que el ejecutor no lo realice	<b>1 UIT por cada día de atraso.</b>	Según informe de la Gerencia de Desarrollo Territorial e Infraestructura de la MPM-CH a través de la Sub Gerencia De Infraestructura según corresponda.

Estas penalidades se deducen de los pagos a cuenta o del pago final, según corresponda; o si fuera necesario, se cobra del monto resultante de la ejecución de la garantía de fiel cumplimiento.

Estos dos (2) tipos de penalidades pueden alcanzar cada una un monto máximo equivalente al diez por ciento (10%) del monto del contrato vigente, o de ser el caso, del ítem que debió ejecutarse.

Cuando se llegue a cubrir el monto máximo de la penalidad por mora o el monto máximo para otras penalidades, de ser el caso, LA ENTIDAD puede resolver el contrato por incumplimiento.

#### **CLÁUSULA DÉCIMA CUARTA: RESOLUCIÓN DEL CONTRATO**

Cualquiera de las partes puede resolver el contrato, de conformidad con el numeral 32.3 del artículo 32 y artículo 36 de la Ley de Contrataciones del Estado, y el artículo 164 de su Reglamento. De darse el caso, LA ENTIDAD procederá de acuerdo a lo establecido en el artículo 165 del Reglamento de la Ley de Contrataciones del Estado.

#### **CLÁUSULA DÉCIMA QUINTA: RESPONSABILIDAD DE LAS PARTES**

Cuando se resuelva el contrato por causas imputables a algunas de las partes, se debe resarcir los daños y perjuicios ocasionados, a través de la indemnización correspondiente. Ello no obsta la aplicación de las sanciones administrativas, penales y pecuniarias a que dicho incumplimiento diere lugar, en el caso que éstas correspondan.

Lo señalado precedentemente no exime a ninguna de las partes del cumplimiento de las demás obligaciones previstas en el presente contrato.

#### **CLÁUSULA DÉCIMA SEXTA: ANTICORRUPCIÓN**

EL CONTRATISTA declara y garantiza no haber, directa o indirectamente, o tratándose de una persona jurídica a través de sus socios, integrantes de los órganos de administración, apoderados, representantes legales, funcionarios, asesores o personas vinculadas a las que se refiere el artículo 7 del Reglamento de la Ley de Contrataciones del Estado, ofrecido, negociado o efectuado, cualquier pago o, en general, cualquier beneficio o incentivo ilegal en relación al contrato.

Asimismo, el CONTRATISTA se obliga a conducirse en todo momento, durante la ejecución del contrato, con honestidad, probidad, veracidad e integridad y de no cometer actos ilegales o de corrupción, directa o indirectamente o a través de sus socios, accionistas, participacionistas, integrantes de los órganos de administración, apoderados, representantes legales, funcionarios, asesores y personas vinculadas a las que se refiere el artículo 7 del Reglamento de la Ley de Contrataciones del Estado.

Además, EL CONTRATISTA se compromete a i) comunicar a las autoridades competentes, de manera directa y oportuna, cualquier acto o conducta ilícita o corrupta de la que tuviera conocimiento; y ii) adoptar medidas técnicas, organizativas y/o de personal apropiadas para evitar los referidos actos o prácticas.

Finalmente, EL CONTRATISTA se compromete a no colocar a los funcionarios públicos con los que deba interactuar, en situaciones reñidas con la ética. En tal sentido, reconoce y acepta la prohibición de ofrecerles a éstos cualquier tipo de obsequio, donación, beneficio y/o gratificación, ya sea de bienes o servicios, cualquiera sea la finalidad con la que se lo haga.

#### **CLÁUSULA DÉCIMA SÉTIMA: MARCO LEGAL DEL CONTRATO**

Sólo en lo no previsto en este contrato, en la Ley de Contrataciones del Estado y su Reglamento, en las directivas que emita el OSCE y demás normativa especial que resulte aplicable, serán de aplicación supletoria las disposiciones pertinentes del Código Civil vigente, cuando corresponda, y demás normas de derecho privado.

#### **CLÁUSULA DÉCIMA OCTAVA: SOLUCIÓN DE CONTROVERSIAS<sup>24</sup>**

Las controversias que surjan entre las partes durante la ejecución del contrato se resuelven mediante conciliación o arbitraje, según el acuerdo de las partes.

Cualquiera de las partes tiene derecho a iniciar el arbitraje a fin de resolver dichas controversias dentro del plazo de caducidad previsto en la Ley de Contrataciones del Estado y su Reglamento.

Facultativamente, cualquiera de las partes tiene el derecho a solicitar una conciliación dentro del plazo de caducidad correspondiente, según lo señalado en el artículo 224 del Reglamento de la Ley de Contrataciones del Estado, sin perjuicio de recurrir al arbitraje, en caso no se llegue a un

---

<sup>24</sup> De acuerdo con el numeral 225.3 del artículo 225 del Reglamento, las partes pueden recurrir al arbitraje ad hoc cuando las controversias deriven de procedimientos de selección cuyo valor referencial sea menor o igual a cinco millones con 00/100 soles (S/ 5 000 000,00).



acuerdo entre ambas partes o se llegue a un acuerdo parcial. Las controversias sobre nulidad del contrato solo pueden ser sometidas a arbitraje.

El Laudo arbitral emitido es inapelable, definitivo y obligatorio para las partes desde el momento de su notificación, según lo previsto en el numeral 45.21 del artículo 45 de la Ley de Contrataciones del Estado.

**CLÁUSULA DÉCIMA NOVENA: FACULTAD DE ELEVAR A ESCRITURA PÚBLICA**

Cualquiera de las partes puede elevar el presente contrato a Escritura Pública corriendo con todos los gastos que demande esta formalidad.

**CLÁUSULA VIGÉSIMA: DOMICILIO PARA EFECTOS DE LA EJECUCIÓN CONTRACTUAL**

Las partes declaran el siguiente domicilio para efecto de las notificaciones que se realicen durante la ejecución del presente contrato:

DOMICILIO DE LA ENTIDAD: [.....]

DOMICILIO DEL CONTRATISTA: [CONSIGNAR EL DOMICILIO SEÑALADO POR EL POSTOR GANADOR DE LA BUENA PRO AL PRESENTAR LOS REQUISITOS PARA EL PERFECCIONAMIENTO DEL CONTRATO]

La variación del domicilio aquí declarado de alguna de las partes debe ser comunicada a la otra parte, formalmente y por escrito, con una anticipación no menor de quince (15) días calendario.

De acuerdo con las bases integradas, la oferta y las disposiciones del presente contrato, las partes lo firman por duplicado en señal de conformidad en la ciudad de [.....] al [CONSIGNAR FECHA].

\_\_\_\_\_  
“LA ENTIDAD”

\_\_\_\_\_  
“EL CONTRATISTA”

**Importante**

*Este documento puede firmarse digitalmente si ambas partes cuentan con firma digital, según la Ley N° 27269, Ley de Firmas y Certificados Digitales<sup>25</sup>.*

<sup>25</sup> Para mayor información sobre la normativa de firmas y certificados digitales ingresar a: <https://www.indecopi.gob.pe/web/firmas-digitales/firmar-y-certificados-digitales>

**CAPÍTULO VI**  
**CONSTANCIA DE PRESTACIÓN DE CONSULTORÍA DE OBRA**

De conformidad con el artículo 169 del Reglamento, se deja expresa constancia de la culminación de la prestación derivada del contrato mencionado en el numeral 3 del presente documento.

<b>1 DATOS DEL DOCUMENTO</b>	Número del documento	
	Fecha de emisión del documento	

2 DATOS DEL CONTRATISTA	Nombre, denominación o razón social			
	RUC			
	EN CASO EL CONTRATISTA SEA UN CONSORCIO, ADEMÁS SE DEBERÁ REGISTRAR LA SIGUIENTE INFORMACIÓN:			
	Nombre o razón social del integrante del consorcio	RUC	%	Descripción de las obligaciones

3 DATOS DEL CONTRATO	Número del contrato						
	Tipo y número del procedimiento de selección						
	Objeto del contrato	Elaboración de Expediente Técnico		Supervisión de la elaboración del Expediente Técnico		Supervisión de Obra	
	Descripción del objeto del contrato						
	Fecha de suscripción del contrato						
	Monto total ejecutado del contrato						
	Plazo de ejecución contractual	Plazo original			días calendario		
		Ampliación(es) de plazo			días calendario		
		Total plazo			días calendario		
		Fecha de inicio de la consultoría de obra					
Fecha final de la consultoría de obra							

En caso de elaboración de Expediente Técnico

<b>4 DATOS DEL EXPEDIENTE TÉCNICO</b>	Denominación del proyecto	
	Ubicación del proyecto	
	Monto del presupuesto	

En caso de Supervisión de Obras

<b>5 DATOS DE LA OBRA</b>	Denominación de la obra	
	Ubicación de la obra	
	Número de adicionales de obra	
	Monto total de los adicionales	
	Número de deductivos	
	Monto total de los deductivos	
	Monto total de la obra	

<b>6 APLICACIÓN DE PENALIDADES</b>	Monto de las penalidades por mora	
	Monto de otras penalidades	
	Monto total de las penalidades aplicadas	

<b>7 DATOS DE LA ENTIDAD</b>	Nombre de la Entidad	
	RUC de la Entidad	
	Nombres y apellidos del funcionario que emite la constancia	
	Cargo que ocupa en la Entidad	
	Teléfono de contacto	

<b>8</b>	
	<b>NOMBRE, FIRMA Y SELLO DEL FUNCIONARIO COMPETENTE</b>



## **ANEXOS**

ANEXO N° 1

DECLARACIÓN JURADA DE DATOS DEL POSTOR

Señores

**COMITÉ DE SELECCIÓN**

**ADJUDICACIÓN SIMPLIFICADA N° [CONSIGNAR NOMENCLATURA DEL PROCEDIMIENTO]**

Presente.-

El que se suscribe, [.....], postor y/o Representante Legal de [CONSIGNAR EN CASO DE SER PERSONA JURÍDICA], identificado con [CONSIGNAR TIPO DE DOCUMENTO DE IDENTIDAD] N° [CONSIGNAR NÚMERO DE DOCUMENTO DE IDENTIDAD], con poder inscrito en la localidad de [CONSIGNAR EN CASO DE SER PERSONA JURÍDICA] en la Ficha N° [CONSIGNAR EN CASO DE SER PERSONA JURÍDICA] Asiento N° [CONSIGNAR EN CASO DE SER PERSONA JURÍDICA], **DECLARO BAJO JURAMENTO** que la siguiente información se sujeta a la verdad:

Nombre, Denominación o Razón Social :			
Domicilio Legal :			
RUC :	Teléfono(s) :		
MYPE <sup>26</sup>		Sí	No
Correo electrónico :			

**Autorización de notificación por correo electrónico:**

Autorizo que se notifiquen al correo electrónico indicado las siguientes actuaciones:

1. Solicitud de reducción de la oferta económica.
2. Solicitud de subsanación de los requisitos para perfeccionar el contrato.
3. Solicitud para presentar los documentos para perfeccionar el contrato, según orden de prelación, de conformidad con lo previsto en el artículo 141 del Reglamento.
4. Respuesta a la solicitud de acceso al expediente de contratación.

Asimismo, me comprometo a remitir la confirmación de recepción, en el plazo máximo de dos (2) días hábiles de recibida la comunicación.

[CONSIGNAR CIUDAD Y FECHA]

.....  
**Firma, Nombres y Apellidos del postor o Representante legal, según corresponda**

**Importante**

*La notificación dirigida a la dirección de correo electrónico consignada se entenderá válidamente efectuada cuando la Entidad reciba acuse de recepción.*

**Importante**

<sup>26</sup> Esta información será verificada por la Entidad en la página web del Ministerio de Trabajo y Promoción del Empleo en la sección consulta de empresas acreditadas en el REMYPE en el link <http://www2.trabajo.gob.pe/servicios-en-linea-2-2/> y se tendrá en consideración, en caso el postor ganador de la buena pro solicite la retención del diez por ciento (10%) del monto del contrato, en calidad de garantía de fiel cumplimiento, según lo señalado en el numeral 149.4 del artículo 149 y el numeral 151.2 del artículo 151 del Reglamento. Asimismo, dicha información se tendrá en cuenta en caso de empate, conforme a lo previsto en el artículo 91 del Reglamento.

Cuando se trate de consorcios, la declaración jurada es la siguiente:

## ANEXO N° 1

### DECLARACIÓN JURADA DE DATOS DEL POSTOR

Señores

#### COMITÉ DE SELECCIÓN

ADJUDICACIÓN SIMPLIFICADA N° [CONSIGNAR NOMENCLATURA DEL PROCEDIMIENTO]

Presente.-

El que se suscribe, [.....], representante común del consorcio [CONSIGNAR EL NOMBRE DEL CONSORCIO], identificado con [CONSIGNAR TIPO DE DOCUMENTO DE IDENTIDAD] N° [CONSIGNAR NÚMERO DE DOCUMENTO DE IDENTIDAD], **DECLARO BAJO JURAMENTO** que la siguiente información se sujeta a la verdad:

Datos del consorciado 1				
Nombre, Denominación o Razón Social :				
Domicilio Legal :				
RUC :	Teléfono(s) :			
MYPE <sup>27</sup>		Sí	No	
Correo electrónico :				

Datos del consorciado 2				
Nombre, Denominación o Razón Social :				
Domicilio Legal :				
RUC :	Teléfono(s) :			
MYPE <sup>28</sup>		Sí	No	
Correo electrónico :				

Datos del consorciado ...				
Nombre, Denominación o Razón Social :				
Domicilio Legal :				
RUC :	Teléfono(s) :			
MYPE <sup>29</sup>		Sí	No	
Correo electrónico :				

#### Autorización de notificación por correo electrónico:

Correo electrónico del consorcio:

Autorizo que se notifiquen al correo electrónico indicado las siguientes actuaciones:

1. Solicitud de reducción de la oferta económica.
2. Solicitud de subsanación de los requisitos para perfeccionar el contrato.

<sup>27</sup> Esta información será verificada por la Entidad en la página web del Ministerio de Trabajo y Promoción del Empleo en la sección consulta de empresas acreditadas en el REMYPE en el link <http://www2.trabajo.gob.pe/servicios-en-linea-2-2/> y se tendrá en consideración, en caso el consorcio ganador de la buena pro solicite la retención del diez por ciento (10%) del monto del contrato, en calidad de garantía de fiel cumplimiento, según lo señalado en el numeral 149.4 del artículo 149 y el numeral 151.2 del artículo 151 del Reglamento. Asimismo, dicha información se tendrá en cuenta en caso de empate, conforme a lo previsto en el artículo 91 del Reglamento. Para dichos efectos, todos los integrantes del consorcio deben acreditar la condición de micro o pequeña empresa.

<sup>28</sup> Ibidem.

<sup>29</sup> Ibidem.



3. Solicitud para presentar los documentos para perfeccionar el contrato, según orden de prelación, de conformidad con lo previsto en el artículo 141 del Reglamento.
4. Respuesta a la solicitud de acceso al expediente de contratación.

Asimismo, me comprometo a remitir la confirmación de recepción, en el plazo máximo de dos (2) días hábiles de recibida la comunicación.

[CONSIGNAR CIUDAD Y FECHA]

.....  
**Firma, Nombres y Apellidos del representante  
común del consorcio**

**Importante**

*La notificación dirigida a la dirección de correo electrónico consignada se entenderá válidamente efectuada cuando la Entidad reciba acuse de recepción.*

**ANEXO N° 2**

**DECLARACIÓN JURADA**  
**(ART. 52 DEL REGLAMENTO DE LA LEY DE CONTRATACIONES DEL ESTADO)**

Señores

**COMITÉ DE SELECCIÓN**

**ADJUDICACIÓN SIMPLIFICADA N° [CONSIGNAR NOMENCLATURA DEL PROCEDIMIENTO]**

Presente.-

Mediante el presente el suscrito, postor y/o Representante Legal de [CONSIGNAR EN CASO DE SER PERSONA JURÍDICA], declaro bajo juramento:

- i. No haber incurrido y me obligo a no incurrir en actos de corrupción, así como a respetar el principio de integridad.
- ii. No tener impedimento para postular en el procedimiento de selección ni para contratar con el Estado, conforme al artículo 11 de la Ley de Contrataciones del Estado.
- iii. Conocer las sanciones contenidas en la Ley de Contrataciones del Estado y su Reglamento, así como las disposiciones aplicables de la Ley N° 27444, Ley del Procedimiento Administrativo General.
- iv. Participar en el presente proceso de contratación en forma independiente sin mediar consulta, comunicación, acuerdo, arreglo o convenio con ningún proveedor; y, conocer las disposiciones del Decreto Legislativo N° 1034, Decreto Legislativo que aprueba la Ley de Represión de Conductas Anticompetitivas.
- v. Conocer, aceptar y someterme a las bases, condiciones y reglas del procedimiento de selección.
- vi. Ser responsable de la veracidad de los documentos e información que presento en el presente procedimiento de selección.
- vii. Comprometerme a mantener la oferta presentada durante el procedimiento de selección y a perfeccionar el contrato, en caso de resultar favorecido con la buena pro.

[CONSIGNAR CIUDAD Y FECHA]

.....  
**Firma, Nombres y Apellidos del postor o  
Representante legal, según corresponda**

**Importante**

*En el caso de consorcios, cada integrante debe presentar esta declaración jurada, salvo que sea presentada por el representante común del consorcio.*

### **ANEXO N° 3**

#### **DECLARACIÓN JURADA DE CUMPLIMIENTO DE LOS TÉRMINOS DE REFERENCIA**

Señores

**COMITÉ DE SELECCIÓN**

**ADJUDICACIÓN SIMPLIFICADA N° [CONSIGNAR NOMENCLATURA DEL PROCEDIMIENTO]**

Presente.-

Es grato dirigirme a usted, para hacer de su conocimiento que luego de haber examinado las bases y demás documentos del procedimiento de la referencia y, conociendo todos los alcances y las condiciones detalladas en dichos documentos, el postor que suscribe ofrece el servicio de consultoría de obra [CONSIGNAR EL OBJETO DE LA CONVOCATORIA], de conformidad con los Términos de Referencia que se indican en el numeral 3.1 del Capítulo III de la sección específica de las bases y los documentos del procedimiento.

[CONSIGNAR CIUDAD Y FECHA]

.....  
**Firma, Nombres y Apellidos del postor o  
Representante legal o común, según corresponda**

#### **Importante**

*Adicionalmente, puede requerirse la presentación de documentación que acredite el cumplimiento de los términos de referencia, conforme a lo indicado en el acápite relacionado al contenido de las ofertas de la presente sección de las bases.*



**ANEXO N° 4**

**DECLARACIÓN JURADA DE PLAZO DE PRESTACIÓN DEL SERVICIO DE CONSULTORÍA DE OBRA**

Señores

**COMITÉ DE SELECCIÓN**

**ADJUDICACIÓN SIMPLIFICADA N° [CONSIGNAR NOMENCLATURA DEL PROCEDIMIENTO]**

Presente.-

Mediante el presente, con pleno conocimiento de las condiciones que se exigen en las bases del procedimiento de la referencia, me comprometo a prestar el servicio de consultoría de obra objeto del presente procedimiento de selección en el plazo de [CONSIGNAR EL PLAZO OFERTADO].

[CONSIGNAR CIUDAD Y FECHA]

.....  
**Firma, Nombres y Apellidos del postor o  
Representante legal o común, según corresponda**

## ANEXO N° 5

### PROMESA DE CONSORCIO

(Sólo para el caso en que un consorcio se presente como postor)

Señores

**COMITÉ DE SELECCIÓN**

**ADJUDICACIÓN SIMPLIFICADA N° [CONSIGNAR NOMENCLATURA DEL PROCEDIMIENTO]**

Presente.-

Los suscritos declaramos expresamente que hemos convenido en forma irrevocable, durante el lapso que dure el procedimiento de selección, para presentar una oferta conjunta a la **ADJUDICACIÓN SIMPLIFICADA N° [CONSIGNAR NOMENCLATURA DEL PROCEDIMIENTO]**.

Asimismo, en caso de obtener la buena pro, nos comprometemos a formalizar el contrato de consorcio, de conformidad con lo establecido por el artículo 140 del Reglamento de la Ley de Contrataciones del Estado, bajo las siguientes condiciones:

a) Integrantes del consorcio

1. [NOMBRE, DENOMINACIÓN O RAZÓN SOCIAL DEL CONSORCIADO 1].
2. [NOMBRE, DENOMINACIÓN O RAZÓN SOCIAL DEL CONSORCIADO 2].

b) Designamos a [CONSIGNAR NOMBRES Y APELLIDOS DEL REPRESENTANTE COMÚN], identificado con [CONSIGNAR TIPO DE DOCUMENTO DE IDENTIDAD] N° [CONSIGNAR NÚMERO DE DOCUMENTO DE IDENTIDAD], como representante común del consorcio para efectos de participar en todos los actos referidos al procedimiento de selección, suscripción y ejecución del contrato correspondiente con [CONSIGNAR NOMBRE DE LA ENTIDAD].

Asimismo, declaramos que el representante común del consorcio no se encuentra impedido, inhabilitado ni suspendido para contratar con el Estado.

c) Fijamos nuestro domicilio legal común en [.....].

d) Las obligaciones que corresponden a cada uno de los integrantes del consorcio son las siguientes:

1. OBLIGACIONES DE [NOMBRE, DENOMINACIÓN O RAZÓN SOCIAL DEL CONSORCIADO 1] [ % ]<sup>30</sup>

[DESCRIBIR LAS OBLIGACIONES DEL CONSORCIADO 1]

2. OBLIGACIONES DE [NOMBRE, DENOMINACIÓN O RAZÓN SOCIAL DEL CONSORCIADO 2] [ % ]<sup>31</sup>

[DESCRIBIR LAS OBLIGACIONES DEL CONSORCIADO 2]

TOTAL OBLIGACIONES

100%<sup>32</sup>

<sup>30</sup> Consignar únicamente el porcentaje total de las obligaciones, el cual debe ser expresado en número entero, sin decimales.

<sup>31</sup> Consignar únicamente el porcentaje total de las obligaciones, el cual debe ser expresado en número entero, sin decimales.

<sup>32</sup> Este porcentaje corresponde a la sumatoria de los porcentajes de las obligaciones de cada uno de los integrantes del consorcio.

[CONSIGNAR CIUDAD Y FECHA]

.....  
**Consortiado 1**  
**Nombres, apellidos y firma del Consortiado 1**  
**o de su Representante Legal**  
**Tipo y N° de Documento de Identidad**

.....  
**Consortiado 2**  
**Nombres, apellidos y firma del Consortiado 2**  
**o de su Representante Legal**  
**Tipo y N° de Documento de Identidad**

**Importante**

*De conformidad con el artículo 52 del Reglamento, las firmas de los integrantes del consorcio deben ser legalizadas.*

**ANEXO N° 6**

**OFERTA ECONÓMICA**

**ÍTEM N° [INDICAR NÚMERO]**

Señores

**COMITÉ DE SELECCIÓN**

**ADJUDICACIÓN SIMPLIFICADA N° [CONSIGNAR NOMENCLATURA DEL PROCEDIMIENTO]**

Presente.-

Es grato dirigirme a usted, para hacer de su conocimiento que, de acuerdo con las bases, mi oferta económica es la siguiente:

DESCRIPCIÓN DEL OBJETO	N° DE PERIODOS DE TIEMPO <sup>33</sup>	PERIODO O UNIDAD DE TIEMPO <sup>34</sup>	TARIFA UNITARIA OFERTADA <sup>35</sup>	TOTAL OFERTA ECONÓMICA
<i>Supervisión de obra</i>				
<i>Liquidación de obra</i>				

La oferta económica [CONSIGNAR LA MONEDA DE LA CONVOCATORIA] incluye todos los tributos, seguros, transporte, inspecciones, pruebas y, de ser el caso, los costos laborales conforme a la legislación vigente, así como cualquier otro concepto que pueda tener incidencia sobre el costo del servicio de consultoría a contratar; excepto la de aquellos postores que gocen de alguna exoneración legal, no incluirán en su oferta económica los tributos respectivos.

[CONSIGNAR CIUDAD Y FECHA]

.....  
**Firma, Nombres y Apellidos del postor o  
Representante legal o común, según corresponda**

**Importante**

- *En caso que el postor reduzca su oferta, según lo previsto en el artículo 68 del Reglamento, debe presentar nuevamente este Anexo.*

<sup>33</sup> Número estimado de días, meses, entre otros de la ejecución de la prestación, según lo establecido en las bases.

<sup>34</sup> Día, mes, entre otros, según lo establecido en las bases.

<sup>35</sup> El postor formula su oferta proponiendo una tarifa fija en base al periodo o unidad de tiempo establecida en las bases.



[CONSIGNAR NOMBRE DE LA ENTIDAD]

[CONSIGNAR NOMENCLATURA DEL PROCEDIMIENTO]

## ANEXO N° 8

### EXPERIENCIA DEL POSTOR EN LA ESPECIALIDAD

Señores

**COMITÉ DE SELECCIÓN**

**ADJUDICACIÓN SIMPLIFICADA N°** [CONSIGNAR NOMENCLATURA DEL PROCEDIMIENTO]

Presente.-

Mediante el presente, el suscrito detalla la siguiente EXPERIENCIA EN LA ESPECIALIDAD:

Nº	CLIENTE	OBJETO DEL CONTRATO	Nº CONTRATO / O/S / COMPROBANTE DE PAGO	FECHA DEL CONTRATO O CP <sup>36</sup>	FECHA DE LA CONFORMIDAD DE SER EL CASO <sup>37</sup>	EXPERIENCIA PROVENIENTE <sup>38</sup> DE:	MONEDA	IMPORTE <sup>39</sup>	TIPO DE CAMBIO VENTA <sup>40</sup>	MONTO FACTURADO ACUMULADO <sup>41</sup>
1										
2										
3										
4										

<sup>36</sup> Se refiere a la fecha de suscripción del contrato, de la emisión de la Orden de Servicios o de cancelación del comprobante de pago, según corresponda.

<sup>37</sup> Únicamente, cuando la fecha del perfeccionamiento del contrato, sea previa a los diez (10) años anteriores a la fecha de presentación de ofertas, caso en el cual el postor debe acreditar que la conformidad se emitió dentro de dicho periodo.

<sup>38</sup> Si el titular de la experiencia no es el postor, consignar si dicha experiencia corresponde a la matriz en caso que el postor sea sucursal, o fue transmitida por reorganización societaria, debiendo acompañar la documentación sustentatoria correspondiente. Al respecto, según la Opinión N° 216-2017/DTN "Considerando que la sociedad matriz y la sucursal constituyen la misma persona jurídica, la sucursal puede acreditar como suya la experiencia de su matriz". Del mismo modo, según lo previsto en la Opinión N° 010-2013/DTN, "... en una operación de reorganización societaria que comprende tanto una fusión como una escisión, la sociedad resultante podrá acreditar como suya la experiencia de la sociedad incorporada o absorbida, que se extingue producto de la fusión; asimismo, si en virtud de la escisión se transfiere un bloque patrimonial consistente en una línea de negocio completa, la sociedad resultante podrá acreditar como suya la experiencia de la sociedad escindida, correspondiente a la línea de negocio transmitida. De esta manera, la sociedad resultante podrá emplear la experiencia transmitida, como consecuencia de la reorganización societaria antes descrita, en los futuros procesos de selección en los que participe".

<sup>39</sup> Se refiere al monto del contrato ejecutado incluido adicionales y reducciones, de ser el caso.

<sup>40</sup> El tipo de cambio venta debe corresponder al publicado por la SBS correspondiente a la fecha de suscripción del contrato, de la emisión de la Orden de Servicios o de cancelación del comprobante de pago, según corresponda.

<sup>41</sup> Consignar en la moneda establecida en las bases.

[CONSIGNAR NOMBRE DE LA ENTIDAD]

[CONSIGNAR NOMENCLATURA DEL PROCEDIMIENTO]

Nº	CLIENTE	OBJETO DEL CONTRATO	Nº CONTRATO / O/S / COMPROBANTE DE PAGO	FECHA DEL CONTRATO O CP <sup>36</sup>	FECHA DE LA CONFORMIDAD DE SER EL CASO <sup>37</sup>	EXPERIENCIA PROVENIENTE <sup>38</sup> DE:	MONEDA	IMPORTE <sup>39</sup>	TIPO DE CAMBIO VENTA <sup>40</sup>	MONTO FACTURADO ACUMULADO <sup>41</sup>
5										
6										
7										
8										
9										
10										
...										
20										
TOTAL										

[CONSIGNAR CIUDAD Y FECHA]

.....  
Firma, Nombres y Apellidos del postor o  
Representante legal o común, según corresponda

## ANEXO N° 9

### DECLARACIÓN JURADA (NUMERAL 49.4 DEL ARTÍCULO 49 DEL REGLAMENTO)

Señores

**COMITÉ DE SELECCIÓN**

**ADJUDICACIÓN SIMPLIFICADA N°** [CONSIGNAR NOMENCLATURA DEL PROCEDIMIENTO]

Presente.-

Mediante el presente el suscrito, postor y/o Representante Legal de [CONSIGNAR EN CASO DE SER PERSONA JURÍDICA], declaro que la experiencia que acredito de la empresa [CONSIGNAR LA DENOMINACIÓN DE LA PERSONA JURÍDICA] como consecuencia de una reorganización societaria, no se encuentra en el supuesto establecido en el numeral 49.4 del artículo 49 del Reglamento.

[CONSIGNAR CIUDAD Y FECHA]

.....  
**Firma, Nombres y Apellidos del postor o  
Representante legal, según corresponda**

#### Importante

*A efectos de cautelar la veracidad de esta declaración, el postor puede verificar la información de la Relación de Proveedores Sancionados por el Tribunal de Contrataciones del Estado con Sanción Vigente en <http://portal.osce.gob.pe/rmp/content/relación-de-proveedores-sancionados>.*

*También le asiste dicha facultad al órgano encargado de las contrataciones o al órgano de la Entidad al que se le haya asignado la función de verificación de la oferta presentada por el postor ganador de la buena pro.*

## ANEXO Nº 11

### SOLICITUD DE BONIFICACIÓN DEL CINCO POR CIENTO (5%) POR TENER LA CONDICIÓN DE MICRO Y PEQUEÑA EMPRESA

Señores

**COMITÉ DE SELECCIÓN**

**ADJUDICACIÓN SIMPLIFICADA Nº** [CONSIGNAR NOMENCLATURA DEL PROCEDIMIENTO]

Presente.-

Mediante el presente el suscrito, postor y/o Representante legal de [CONSIGNAR EN CASO DE SER PERSONA JURÍDICA], solicito la asignación de la bonificación del cinco por ciento (5%) sobre el puntaje total obtenido, debido a que mi representada cuenta con la condición de micro y pequeña empresa.

[CONSIGNAR CIUDAD Y FECHA]

.....  
**Firma, Nombres y Apellidos del postor o  
Representante legal o común, según corresponda**

#### Importante

- *Para asignar la bonificación, el órgano encargado de las contrataciones o comité de selección, según corresponda, verifica la página web del Ministerio de Trabajo y Promoción del Empleo en la sección consulta de empresas acreditadas en el REMYPE en el link <http://www2.trabajo.gob.pe/servicios-en-linea-2-2/>.*
- *Para que un consorcio pueda acceder a la bonificación, cada uno de sus integrantes debe cumplir con la condición de micro y pequeña empresa.*



## ANEXO Nº 12

### AUTORIZACIÓN DE NOTIFICACIÓN DE LA DECISIÓN DE LA ENTIDAD SOBRE LA SOLICITUD DE AMPLIACIÓN DE PLAZO MEDIANTE MEDIOS ELECTRÓNICOS DE COMUNICACIÓN

(DOCUMENTO A PRESENTAR EN EL PERFECCIONAMIENTO DEL CONTRATO)

Señores

**COMITÉ DE SELECCIÓN**

**ADJUDICACIÓN SIMPLIFICADA Nº** [CONSIGNAR NOMENCLATURA DEL PROCEDIMIENTO]

Presente.-

El que se suscribe, [.....], postor adjudicado y/o Representante Legal de [CONSIGNAR EN CASO DE SER PERSONA JURÍDICA], identificado con [CONSIGNAR TIPO DE DOCUMENTO DE IDENTIDAD] Nº [CONSIGNAR NÚMERO DE DOCUMENTO DE IDENTIDAD], autorizo que durante la ejecución del contrato se me notifique al correo electrónico [INDICAR EL CORREO ELECTRÓNICO] lo siguiente:

- ✓ Notificación de la decisión de la Entidad respecto a la solicitud de ampliación de plazo.

[CONSIGNAR CIUDAD Y FECHA]

.....  
**Firma, Nombres y Apellidos del postor o  
Representante legal o común, según  
corresponda**

#### **Importante**

*La notificación de la decisión de la Entidad respecto a la solicitud de ampliación de plazo se efectúa por medios electrónicos de comunicación, siempre que se cuente con la autorización correspondiente y sea posible obtener un acuse de recibo a través del mecanismo utilizado.*