

# ***BASES ESTÁNDAR DE ADJUDICACIÓN SIMPLIFICADA PARA LA CONTRATACIÓN DE BIENES***

*Aprobado mediante Directiva N° 001-2019-OSCE/CD*



***SUB DIRECCIÓN DE NORMATIVIDAD – DIRECCIÓN TÉCNICO NORMATIVA***  
**ORGANISMO SUPERVISOR DE LAS CONTRATACIONES DEL ESTADO - OSCE**

**SIMBOLOGÍA UTILIZADA:**

N°	Símbolo	Descripción
1	[ABC] / [.....]	La información solicitada dentro de los corchetes sombreados debe ser completada por la Entidad durante la elaboración de las bases.
2	[ABC] / [.....]	Es una indicación, o información que deberá ser completada por la Entidad con posterioridad al otorgamiento de la buena pro para el caso específico de la elaboración de la PROFORMA DEL CONTRATO; o por los proveedores, en el caso de los ANEXOS de la oferta.
3	<div>Importante</div> <ul style="list-style-type: none"> <li>• Abc</li> </ul>	Se refiere a consideraciones importantes a tener en cuenta por el órgano encargado de las contrataciones o comité de selección, según corresponda y por los proveedores.
4	<div>Advertencia</div> <ul style="list-style-type: none"> <li>• Abc</li> </ul>	Se refiere a advertencias a tener en cuenta por el órgano encargado de las contrataciones o comité de selección, según corresponda y por los proveedores.
5	<div>Importante para la Entidad</div> <ul style="list-style-type: none"> <li>• Xyz</li> </ul>	Se refiere a consideraciones importantes a tener en cuenta por el órgano encargado de las contrataciones o comité de selección, según corresponda, y deben ser eliminadas una vez culminada la elaboración de las bases.

**CARACTERÍSTICAS DEL DOCUMENTO:**

Las bases estándar deben ser elaboradas en formato WORD, y deben tener las siguientes características:

N°	Características	Parámetros
1	Márgenes	Superior : 2.5 cm      Inferior: 2.5 cm Izquierda: 2.5 cm      Derecha: 2.5 cm
2	Fuente	Arial
3	Estilo de Fuente	Normal: Para el contenido en general Cursiva: Para el encabezado y pie de página Para las Consideraciones importantes (Ítem 3 del cuadro anterior)
4	Color de Fuente	Automático: Para el contenido en general Azul : Para las Consideraciones importantes (Ítem 3 del cuadro anterior)
5	Tamaño de Letra	16 : Para las dos primeras hojas de las Secciones General y Específica 11 : Para el nombre de los Capítulos. 10 : Para el cuerpo del documento en general 9 : Para el encabezado y pie de página Para el contenido de los cuadros, pudiendo variar, según la necesidad 8 : Para las Notas al pie
6	Alineación	Justificada: Para el contenido en general y notas al pie. Centrada : Para la primera página, los títulos de las Secciones y nombres de los Capítulos)
7	Interlineado	Sencillo
8	Espaciado	Anterior : 0 Posterior : 0
9	Subrayado	Para los nombres de las Secciones y para resaltar o hacer hincapié en algún concepto

**INSTRUCCIONES DE USO:**

- Una vez registrada la información solicitada dentro de los corchetes sombreados en gris, el texto deberá quedar en letra tamaño 10, con estilo normal, sin formato de negrita y sin sombrear.
- La nota **IMPORTANTE** no puede ser modificada ni eliminada en la Sección General. En el caso de la Sección Específica debe seguirse la instrucción que se indica en dicha nota.

Elaboradas en enero de 2019

Modificadas en marzo 2019, junio 2019, diciembre 2019, julio 2020, julio y diciembre 2021, junio y octubre de 2022

## **BASES ESTÁNDAR DE ADJUDICACIÓN SIMPLIFICADA PARA LA CONTRATACIÓN DE BIENES**

### **ADJUDICACIÓN SIMPLIFICADA N° 04-2024-MDS-CS**

PRIMERA CONVOCATORIA

### **CONTRATACIÓN DE BIENES**

IOARR: "ADQUISICION DE GRUPO ELECTROGENO; EN EL (LA) SERVICIO DE SUMINISTRO ELECTRICO DOMICILIARIO EN ZONAS RURALES EN EL CENTRO POBLADO MAHUIZO, DISTRITO DE SARAYACU, PROVINCIA DE UCAYALI, DEPARTAMENTO LORETO, CON CODIGO UNICO DE INVERSIÓN N° 2651156.

## DEBER DE COLABORACIÓN

La Entidad y todo proveedor que se someta a las presentes Bases, sea como participante, postor y/o contratista, deben conducir su actuación conforme a los principios previstos en la Ley de Contrataciones del Estado.

En este contexto, se encuentran obligados a prestar su colaboración al OSCE y a la Secretaría Técnica de la Comisión de Defensa de la Libre Competencia del INDECOPI, en todo momento según corresponda a sus competencias, a fin de comunicar presuntos casos de fraude, colusión y corrupción por parte de los funcionarios y servidores de la Entidad, así como los proveedores y demás actores que participan en el proceso de contratación.

De igual forma, deben poner en conocimiento del OSCE y a la Secretaría Técnica de la Comisión de Defensa de la Libre Competencia del INDECOPI los indicios de conductas anticompetitivas que se presenten durante el proceso de contratación, en los términos del Decreto Legislativo N° 1034, "Ley de Represión de Conductas Anticompetitivas", o norma que la sustituya, así como las demás normas de la materia.

La Entidad y todo proveedor que se someta a las presentes Bases, sea como participante, postor y/o contratista del proceso de contratación deben permitir al OSCE o a la Secretaría Técnica de la Comisión de Defensa de la Libre Competencia del INDECOPI el acceso a la información referida a las contrataciones del Estado que sea requerida, prestar testimonio o absolución de posiciones que se requieran, entre otras formas de colaboración.

## **SECCIÓN GENERAL**

### **DISPOSICIONES COMUNES DEL PROCEDIMIENTO DE SELECCIÓN**

(ESTA SECCIÓN NO DEBE SER MODIFICADA EN NINGÚN EXTREMO, BAJO SANCIÓN DE NULIDAD)

## CAPÍTULO I ETAPAS DEL PROCEDIMIENTO DE SELECCIÓN

### 1.1. REFERENCIAS

Cuando en el presente documento se mencione la palabra Ley, se entiende que se está haciendo referencia a la Ley N° 30225, Ley de Contrataciones del Estado, y cuando se mencione la palabra Reglamento, se entiende que se está haciendo referencia al Reglamento de la Ley de Contrataciones del Estado aprobado por Decreto Supremo N° 344-2018-EF.

Las referidas normas incluyen sus respectivas modificaciones, de ser el caso.

### 1.2. CONVOCATORIA

Se realiza a través de su publicación en el SEACE de conformidad con lo señalado en el artículo 54 del Reglamento, en la fecha señalada en el calendario del procedimiento de selección, debiendo adjuntar las bases y resumen ejecutivo.

### 1.3. REGISTRO DE PARTICIPANTES

El registro de participantes se realiza conforme al artículo 55 del Reglamento. En el caso de un consorcio, basta que se registre uno (1) de sus integrantes.

#### Importante

- *Para registrarse como participante en un procedimiento de selección convocado por las Entidades del Estado Peruano, es necesario que los proveedores cuenten con inscripción vigente y estar habilitados ante el Registro Nacional de Proveedores (RNP) que administra el Organismo Supervisor de las Contrataciones del Estado (OSCE). Para obtener mayor información, se puede ingresar a la siguiente dirección electrónica: [www.rnp.gob.pe](http://www.rnp.gob.pe).*
- *Los proveedores que deseen registrar su participación deben ingresar al SEACE utilizando su Certificado SEACE (usuario y contraseña). Asimismo, deben observar las instrucciones señaladas en el documento de orientación "Guía para el registro de participantes electrónico" publicado en <https://www2.seace.gob.pe/>.*
- *En caso los proveedores no cuenten con inscripción vigente en el RNP y/o se encuentren inhabilitados o suspendidos para ser participantes, postores y/o contratistas, el SEACE restringirá su registro, quedando a potestad de estos intentar nuevamente registrar su participación en el procedimiento de selección en cualquier otro momento, dentro del plazo establecido para dicha etapa, siempre que haya obtenido la vigencia de su inscripción o quedado sin efecto la sanción que le impuso el Tribunal de Contrataciones del Estado.*

### 1.4. FORMULACIÓN DE CONSULTAS Y OBSERVACIONES A LAS BASES

La formulación de consultas y observaciones a las bases se efectúa de conformidad con lo establecido en los numerales 72.1 y 72.2 del artículo 72 del Reglamento, así como el literal a) del artículo 89 del Reglamento.

#### Importante

*No pueden formularse consultas ni observaciones respecto del contenido de una ficha de homologación aprobada. Las consultas y observaciones que se formulen sobre el particular, se tienen como no presentadas.*

### 1.5. ABSOLUCIÓN DE CONSULTAS, OBSERVACIONES E INTEGRACIÓN DE BASES

La absolución de consultas, observaciones e integración de las bases se realizan conforme a las disposiciones previstas en el numeral 72.4 del artículo 72 del Reglamento y el literal a) del artículo 89 del Reglamento.

#### Importante

- *No se absolverán consultas y observaciones a las bases que se presenten en forma física.*
- *Cuando exista divergencia entre lo indicado en el pliego de absolución de consultas y observaciones y la integración de bases, prevalece lo absuelto en el referido pliego; sin perjuicio, del deslinde de responsabilidades correspondiente.*

### 1.6. FORMA DE PRESENTACIÓN DE OFERTAS

Las ofertas se presentan conforme lo establecido en el artículo 59 y en el artículo 90 del Reglamento.

Las declaraciones juradas, formatos o formularios previstos en las bases que conforman la oferta deben estar debidamente firmados por el postor (firma manuscrita o digital, según la Ley N° 27269, Ley de Firmas y Certificados Digitales<sup>1</sup>). Los demás documentos deben ser visados por el postor. En el caso de persona jurídica, por su representante legal, apoderado o mandatario designado para dicho fin y, en el caso de persona natural, por este o su apoderado. No se acepta el pegado de la imagen de una firma o visto. Las ofertas se presentan foliadas.

#### Importante

- *Los formularios electrónicos que se encuentran en el SEACE y que los proveedores deben llenar para presentar sus ofertas, tienen carácter de declaración jurada.*
- *En caso la información contenida en los documentos escaneados que conforman la oferta no coincida con lo declarado a través del SEACE, prevalece la información declarada en los documentos escaneados.*
- *No se tomarán en cuenta las ofertas que se presenten en físico a la Entidad.*

### 1.7. PRESENTACIÓN Y APERTURA DE OFERTAS

El participante presentará su oferta de manera electrónica a través del SEACE, desde las 00:01 horas hasta las 23:59 horas del día establecido para el efecto en el cronograma del procedimiento; adjuntando el archivo digitalizado que contenga los documentos que conforman la oferta de acuerdo a lo requerido en las bases.

El participante debe verificar antes de su envío, bajo su responsabilidad, que el archivo pueda ser descargado y su contenido sea legible.

#### Importante

*Los integrantes de un consorcio no pueden presentar ofertas individuales ni conformar más de un consorcio en un procedimiento de selección, o en un determinado ítem cuando se trate de procedimientos de selección según relación de ítems.*

<sup>1</sup> Para mayor información sobre la normativa de firmas y certificados digitales ingresar a: <https://www.indecopi.gob.pe/web/firmas-digitales/firmar-y-certificados-digitales>

En la apertura electrónica de la oferta, el órgano encargado de las contrataciones o el comité de selección, según corresponda, verifica la presentación de lo exigido en la sección específica de las bases de conformidad con el numeral 73.2 del artículo 73 del Reglamento y determina si las ofertas responden a las características y/o requisitos funcionales y condiciones de las Especificaciones Técnicas, detallados en la sección específica de las bases. De no cumplir con lo requerido, la oferta se considera no admitida.

#### **1.8. EVALUACIÓN DE LAS OFERTAS**

La evaluación de las ofertas se realiza conforme a lo establecido en el numeral 74.1 y el literal a) del numeral 74.2 del artículo 74 del Reglamento.

En el supuesto de que dos (2) o más ofertas empaten, la determinación del orden de prelación de las ofertas empatadas se efectúa siguiendo estrictamente el orden establecido en el numeral 91.1 del artículo 91 del Reglamento.

El desempate mediante sorteo se realiza de manera electrónica a través del SEACE.

#### **1.9. CALIFICACIÓN DE OFERTAS**

La calificación de las ofertas se realiza conforme a lo establecido en los numerales 75.1 y 75.2 del artículo 75 del Reglamento.

#### **1.10. SUBSANACIÓN DE LAS OFERTAS**

La subsanación de las ofertas se sujeta a lo establecido en el artículo 60 del Reglamento. El plazo que se otorgue para la subsanación no puede ser inferior a un (1) día hábil.

La solicitud de subsanación se realiza de manera electrónica a través del SEACE y será remitida al correo electrónico consignado por el postor al momento de realizar su inscripción en el RNP, siendo su responsabilidad el permanente seguimiento de las notificaciones a dicho correo. La notificación de la solicitud se entiende efectuada el día de su envío al correo electrónico.

La presentación de las subsanaciones se realiza a través del SEACE. No se tomará en cuenta la subsanación que se presente en físico a la Entidad.

#### **1.11. RECHAZO DE LAS OFERTAS**

Previo al otorgamiento de la buena pro, el órgano encargado de las contrataciones o el comité de selección, según corresponda, revisa las ofertas económicas que cumplen los requisitos de calificación, de conformidad con lo establecido para el rechazo de ofertas, previsto en el artículo 68 del Reglamento, de ser el caso.

De rechazarse alguna de las ofertas calificadas, el órgano encargado de las contrataciones o el comité de selección, según corresponda, revisa el cumplimiento de los requisitos de calificación de los postores que siguen en el orden de prelación, en caso las hubiere.

#### **1.12. OTORGAMIENTO DE LA BUENA PRO**

Definida la oferta ganadora, el órgano encargado de las contrataciones o el comité de selección, según corresponda, otorga la buena pro mediante su publicación en el SEACE, incluyendo el cuadro comparativo y las actas debidamente motivadas de los resultados de la admisión, no admisión, evaluación, calificación, descalificación, rechazo y el otorgamiento de la buena pro.



### 1.13. CONSENTIMIENTO DE LA BUENA PRO

Cuando se hayan presentado dos (2) o más ofertas, el consentimiento de la buena pro se produce a los cinco (5) días hábiles siguientes de la notificación de su otorgamiento, sin que los postores hayan ejercido el derecho de interponer el recurso de apelación.

En caso que se haya presentado una sola oferta, el consentimiento de la buena pro se produce el mismo día de la notificación de su otorgamiento.

El consentimiento del otorgamiento de la buena pro se publica en el SEACE al día hábil siguiente de producido.

#### Importante

*Una vez consentido el otorgamiento de la buena pro, el órgano encargado de las contrataciones o el órgano de la Entidad al que se haya asignado tal función realiza la verificación de la oferta presentada por el postor ganador de la buena pro conforme lo establecido en el numeral 64.6 del artículo 64 del Reglamento.*

## CAPÍTULO II SOLUCIÓN DE CONTROVERSIAS DURANTE EL PROCEDIMIENTO DE SELECCIÓN

### 2.1. RECURSO DE APELACIÓN

A través del recurso de apelación se pueden impugnar los actos dictados durante el desarrollo del procedimiento de selección hasta antes del perfeccionamiento del contrato.

El recurso de apelación se presenta ante la Entidad convocante, y es conocido y resuelto por su Titular, cuando el valor estimado sea igual o menor a cincuenta (50) UIT. Cuando el valor estimado sea mayor a dicho monto, el recurso de apelación se presenta ante y es resuelto por el Tribunal de Contrataciones del Estado.

En los procedimientos de selección según relación de ítems, el valor estimado total del procedimiento determina ante quién se presenta el recurso de apelación.

Los actos que declaren la nulidad de oficio, la cancelación del procedimiento de selección y otros actos emitidos por el Titular de la Entidad que afecten la continuidad de este, se impugnan ante el Tribunal de Contrataciones del Estado.

#### Importante

- *Una vez otorgada la buena pro, el órgano encargado de las contrataciones o el comité de selección, según corresponda, está en la obligación de permitir el acceso de los participantes y postores al expediente de contratación, salvo la información calificada como secreta, confidencial o reservada por la normativa de la materia, a más tardar dentro del día siguiente de haberse solicitado por escrito.*

*Luego de otorgada la buena pro no se da a conocer las ofertas cuyos requisitos de calificación no fueron analizados y revisados por el órgano encargado de las contrataciones o el comité de selección, según corresponda.*

- *A efectos de recoger la información de su interés, los postores pueden valerse de distintos medios, tales como: (i) la lectura y/o toma de apuntes, (ii) la captura y almacenamiento de imágenes, e incluso (iii) pueden solicitar copia de la documentación obrante en el expediente, siendo que, en este último caso, la Entidad deberá entregar dicha documentación en el menor tiempo posible, previo pago por tal concepto.*
- *El recurso de apelación se presenta ante la Mesa de Partes del Tribunal o ante las oficinas desconcentradas del OSCE, o en la Unidad de Trámite Documentario de la Entidad, según corresponda.*

### 2.2. PLAZOS DE INTERPOSICIÓN DEL RECURSO DE APELACIÓN

La apelación contra el otorgamiento de la buena pro o contra los actos dictados con anterioridad a ella se interpone dentro de los cinco (5) días hábiles siguientes de haberse notificado el otorgamiento de la buena pro.

La apelación contra los actos dictados con posterioridad al otorgamiento de la buena pro, contra la declaración de nulidad, cancelación y declaratoria de desierto del procedimiento, se interpone dentro de los cinco (5) días hábiles siguientes de haberse tomado conocimiento del acto que se desea impugnar.

### CAPÍTULO III DEL CONTRATO

#### 3.1. PERFECCIONAMIENTO DEL CONTRATO

Los plazos y el procedimiento para perfeccionar el contrato se realiza conforme a lo indicado en el artículo 141 del Reglamento.

El contrato se perfecciona con la suscripción del documento que lo contiene, salvo en los contratos cuyo monto del valor estimado no supere los doscientos mil Soles (S/ 200,000.00), en los que se puede perfeccionar con la recepción de la orden de compra, conforme a lo previsto en la sección específica de las bases.

En el caso de procedimientos de selección por relación de ítems, se puede perfeccionar el contrato con la suscripción del documento o con la recepción de una orden de compra, cuando el valor estimado del ítem corresponda al parámetro establecido en el párrafo anterior.

#### Importante

*El órgano encargado de las contrataciones o el comité de selección, según corresponda, debe consignar en la sección específica de las bases la forma en que se perfeccionará el contrato, sea con la suscripción del contrato o la recepción de la orden de compra. En caso la Entidad perfeccione el contrato con la recepción de la orden de compra no debe incluir la proforma del contrato establecida en el Capítulo V de la sección específica de las bases.*

Para perfeccionar el contrato, el postor ganador de la buena pro debe presentar los documentos señalados en el artículo 139 del Reglamento y los previstos en la sección específica de las bases.

#### 3.2. GARANTÍAS

Las garantías que deben otorgar los postores y/o contratistas, según corresponda, son las de fiel cumplimiento del contrato y por los adelantos.

##### 3.2.1. GARANTÍA DE FIEL CUMPLIMIENTO

Como requisito indispensable para perfeccionar el contrato, el postor ganador debe entregar a la Entidad la garantía de fiel cumplimiento del mismo por una suma equivalente al diez por ciento (10%) del monto del contrato original. Esta se mantiene vigente hasta la conformidad de la recepción de la prestación a cargo del contratista.

##### 3.2.2. GARANTÍA DE FIEL CUMPLIMIENTO POR PRESTACIONES ACCESORIAS

En las contrataciones que conllevan la ejecución de prestaciones accesorias, tales como mantenimiento, reparación o actividades afines, se otorga una garantía adicional por una suma equivalente al diez por ciento (10%) del monto del contrato de la prestación accesoria, la misma que debe ser renovada periódicamente hasta el cumplimiento total de las obligaciones garantizadas.

#### Importante

*En los contratos cuyos montos sean iguales o menores a doscientos mil Soles (S/ 200,000.00), no corresponde presentar garantía de fiel cumplimiento de contrato ni garantía de fiel cumplimiento por prestaciones accesorias. Dicha excepción también aplica a los contratos derivados de procedimientos de selección por relación de ítems, cuando el monto del ítem adjudicado o la sumatoria de los montos de los ítems adjudicados no superen el monto señalado anteriormente, conforme a lo dispuesto en el literal a) del artículo 152 del Reglamento.*

### 3.2.3. GARANTÍA POR ADELANTO

En caso se haya previsto en la sección específica de las bases la entrega de adelantos, el contratista debe presentar una garantía emitida por idéntico monto conforme a lo estipulado en el artículo 153 del Reglamento.

### 3.3. REQUISITOS DE LAS GARANTÍAS

Las garantías que se presenten deben ser incondicionales, solidarias, irrevocables y de realización automática en el país, al solo requerimiento de la Entidad. Asimismo, deben ser emitidas por empresas que se encuentren bajo la supervisión directa de la Superintendencia de Banca, Seguros y Administradoras Privadas de Fondos de Pensiones y que cuenten con clasificación de riesgo B o superior. Asimismo, deben estar autorizadas para emitir garantías; o estar consideradas en la última lista de bancos extranjeros de primera categoría que periódicamente publica el Banco Central de Reserva del Perú.

#### Importante

*Corresponde a la Entidad verificar que las garantías presentadas por el postor ganador de la buena pro y/o contratista cumplan con los requisitos y condiciones necesarios para su aceptación y eventual ejecución, sin perjuicio de la determinación de las responsabilidades funcionales que correspondan.*

#### Advertencia

*Los funcionarios de las Entidades no deben aceptar garantías emitidas bajo condiciones distintas a las establecidas en el presente numeral, debiendo tener en cuenta lo siguiente:*

- 1. La clasificadora de riesgo que asigna la clasificación a la empresa que emite la garantía debe encontrarse listada en el portal web de la SBS (<http://www.sbs.gob.pe/sistema-financiero/clasificadoras-de-riesgo>).*
- 2. Se debe identificar en la página web de la clasificadora de riesgo respectiva, cuál es la clasificación vigente de la empresa que emite la garantía, considerando la vigencia a la fecha de emisión de la garantía.*
- 3. Para fines de lo establecido en el artículo 148 del Reglamento, la clasificación de riesgo B, incluye las clasificaciones B+ y B.*
- 4. Si la empresa que otorga la garantía cuenta con más de una clasificación de riesgo emitida por distintas empresas listadas en el portal web de la SBS, bastará que en una de ellas cumpla con la clasificación mínima establecida en el Reglamento.*

*En caso exista alguna duda sobre la clasificación de riesgo asignada a la empresa emisora de la garantía, se deberá consultar a la clasificadora de riesgos respectiva.*

*De otro lado, además de cumplir con el requisito referido a la clasificación de riesgo, a efectos de verificar si la empresa emisora se encuentra autorizada por la SBS para emitir garantías, debe revisarse el portal web de dicha Entidad (<http://www.sbs.gob.pe/sistema-financiero/relacion-de-empresas-que-se-encuentran-autorizadas-a-emitar-cartas-fianza>).*

**Advertencia**

*Los funcionarios competentes deben verificar la autenticidad de la garantía a través de los mecanismos establecidos (consulta web, teléfono u otros) por la empresa emisora.*

**3.4. EJECUCIÓN DE GARANTÍAS**

La Entidad puede solicitar la ejecución de las garantías conforme a los supuestos contemplados en el artículo 155 del Reglamento.

**3.5. ADELANTOS**

La Entidad puede entregar adelantos directos al contratista, los que en ningún caso exceden en conjunto del treinta por ciento (30%) del monto del contrato original, siempre que ello haya sido previsto en la sección específica de las bases.

**3.6. PENALIDADES**

**3.6.1. PENALIDAD POR MORA EN LA EJECUCIÓN DE LA PRESTACIÓN**

En caso de retraso injustificado del contratista en la ejecución de las prestaciones objeto del contrato, la Entidad le aplica automáticamente una penalidad por mora por cada día de atraso, de conformidad con el artículo 162 del Reglamento.

**3.6.2. OTRAS PENALIDADES**

La Entidad puede establecer penalidades distintas a la mencionada en el numeral precedente, según lo previsto en el artículo 163 del Reglamento y lo indicado en la sección específica de las bases.

Estos dos tipos de penalidades se calculan en forma independiente y pueden alcanzar cada una un monto máximo equivalente al diez por ciento (10%) del monto del contrato vigente, o de ser el caso, del ítem que debió ejecutarse.

**3.7. INCUMPLIMIENTO DEL CONTRATO**

Las causales para la resolución del contrato, serán aplicadas de conformidad con el artículo 36 de la Ley y 164 del Reglamento.

**3.8. PAGOS**

El pago se realiza después de ejecutada la respectiva prestación, pudiendo contemplarse pagos a cuenta, según la forma establecida en la sección específica de las bases o en el contrato.

La Entidad paga las contraprestaciones pactadas a favor del contratista dentro de los diez (10) días calendario siguientes de otorgada la conformidad de los bienes, siempre que se verifiquen las condiciones establecidas en el contrato para ello, bajo responsabilidad del funcionario competente.

La conformidad se emite en un plazo máximo de siete (7) días de producida la recepción salvo que se requiera efectuar pruebas que permitan verificar el cumplimiento de la obligación, en cuyo caso la conformidad se emite en un plazo máximo de quince (15) días, bajo responsabilidad del funcionario que debe emitir la conformidad.

En el caso que se haya suscrito contrato con un consorcio, el pago se realizará de acuerdo a lo que se indique en el contrato de consorcio.

**Advertencia**

*En caso de retraso en los pagos a cuenta o pago final por parte de la Entidad, salvo que se deba a caso fortuito o fuerza mayor, esta reconoce al contratista los intereses legales correspondientes, de conformidad con el artículo 39 de la Ley y 171 del Reglamento, debiendo repetir contra los responsables de la demora injustificada.*

**3.9. DISPOSICIONES FINALES**

Todos los demás aspectos del presente procedimiento no contemplados en las bases se regirán supletoriamente por la Ley y su Reglamento, así como por las disposiciones legales vigentes.

## **SECCIÓN ESPECÍFICA**

### **CONDICIONES ESPECIALES DEL PROCEDIMIENTO DE SELECCIÓN**

(EN ESTA SECCIÓN LA ENTIDAD DEBERÁ COMPLETAR LA INFORMACIÓN EXIGIDA, DE ACUERDO A LAS INSTRUCCIONES INDICADAS)

## CAPÍTULO I GENERALIDADES

### 1.1. ENTIDAD CONVOCANTE

Nombre : MUNICIPALIDAD DISTRITAL DE SARAYACU  
RUC N° : 20206071738  
Domicilio legal : RIO UCAYALI S/N - CASERÍO DOS DE MAYO  
Teléfono: : 970040316  
Correo electrónico: : [logisticamds@munisarayacu.gob.pe](mailto:logisticamds@munisarayacu.gob.pe)

### 1.2. OBJETO DE LA CONVOCATORIA

El presente procedimiento de selección tiene por objeto la contratación del IOARR: "ADQUISICION DE GRUPO ELECTROGENO; EN EL (LA) SERVICIO DE SUMINISTRO ELECTRICO DOMICILIARIO EN ZONAS RURALES EN EL CENTRO POBLADO MAHUIZO, DISTRITO DE SARAYACU, PROVINCIA DE UCAYALI, DEPARTAMENTO LORETO, CODIGO UNICO DE INVERSION N° 2651156.

ITEM	CANT	U.M	DESCRIPCION	DESCRIPCIÓN
I	1	UND	ADQUISICION DE GRUPO ELECTROGENO; EN EL (LA) SERVICIO DE SUMINISTRO ELECTRICO DOMICILIARIO EN ZONAS RURALES EN EL CENTRO POBLADO DE MAHUIZO, DISTRITO DE SARAYACU, PROVINCIA DE UCAYALI, DEPARTAMENTO LORETO, CODIGO UNICO DE INVERSION N° 2651156.	GRUPO ELECTRÓGENO ENCAPSULADO E INSONORIZADO DE 100 KW DE POTENCIA STAND BY Y 90 KW DE POTENCIA PRIME.

### 1.3. EXPEDIENTE DE CONTRATACIÓN

El expediente de contratación fue aprobado mediante MEMORÁNDUM DE GERENCIA MUNICIPAL N° 331-2024-MDS-A-GM, el 16 de julio de 2024

### 1.4. FUENTE DE FINANCIAMIENTO

RECURSOS DETERMINADOS

#### Importante

*La fuente de financiamiento debe corresponder a aquella prevista en la Ley de Equilibrio Financiero del Presupuesto del Sector Público del año fiscal en el cual se convoca el procedimiento de selección.*

### 1.5. SISTEMA DE CONTRATACIÓN

El presente procedimiento se rige por el sistema de SUMA ALZADA, de acuerdo con lo establecido en el expediente de contratación respectivo.



#### **1.6. MODALIDAD DE EJECUCIÓN**

LLAVE EN MANO

#### **1.7. DISTRIBUCIÓN DE LA BUENA PRO**

NO CORRESPONDE

#### **1.8. ALCANCES DEL REQUERIMIENTO**

El alcance de la prestación está definido en el Capítulo III de la presente sección de las bases.

#### **1.9. PLAZO DE ENTREGA**

Los bienes materia de la presente convocatoria se entregarán en el PLAZO MÁXIMO de 30 DIAS CALENDARIO, en concordancia con lo establecido en el estudio de mercado y el expediente de contratación.

#### **1.10. COSTO DE REPRODUCCIÓN Y ENTREGA DE BASES**

Los participantes registrados tienen el derecho de recabar un ejemplar de las bases, para cuyo efecto deben cancelar S/ 5.00 en Caja de la Entidad, sito en CAS. DOS DE MAYO – SARAYACU, UCAYALI, LORETO en el horario de 08:00 hasta las 16:00 horas, entrega de las bases será en el Área de Logística y Patrimonio.

#### **1.11. BASE LEGAL**

- Ley N° 31953, Ley de Presupuesto del Sector Público para el año fiscal 2024.
- Ley N° 31954, Ley de Equilibrio Financiero del Presupuesto sector público para el año fiscal 2024.
- Ley N° 31955, Ley de Endeudamiento del sector público para el año fiscal 2024.
- Ley N° 30225, Ley de Contrataciones del Estado y modificatorias
- Decreto Supremo N° 082-2019-EF, Texto Único Ordenado de la Ley N° 30225.
- Decreto Supremo N° 344-2018-EF, que aprueba el Reglamento de la Ley N° 30225 y Modificatorias.
- Decreto Supremo N° 162-2021-EF Directivas del OSCE.
- Decreto Supremo N° 008-2008-TR, Reglamento de la Ley MYPE
- Decreto Supremo N° 304-2012-EF, TUO de la Ley General del Sistema Nacional del Presupuesto.
- Decreto Supremo N° 013-2013-PRODUCE - Texto Único Ordenado de la Ley de Impulso al Desarrollo Productivo y al Crecimiento Empresarial.
- Ley N° 27444, Ley de Procedimiento Administrativo General.
- Ley N° 27806, Ley de Transparencia y de Acceso a la Información Pública, y su Reglamento aprobado por Decreto Supremo N° 073-2003-PCM
- Ley 28785 Ley del Sistema Nacional de Control y de la Contraloría General de la República
- Ley 28716 Ley de Control Interno de la Entidades del Estado
- Ley N° 28015 Ley de Promoción y Formalización de la Pequeña y Microempresa y sus modificatorias.

Las referidas normas incluyen sus respectivas modificaciones, de ser el caso.

## CAPÍTULO II DEL PROCEDIMIENTO DE SELECCIÓN

### 2.1. CALENDARIO DEL PROCEDIMIENTO DE SELECCIÓN

Según el cronograma de la ficha de selección de la convocatoria publicada en el SEACE.

#### Importante

*De conformidad con la vigesimosegunda Disposición Complementaria Final del Reglamento, en caso la Entidad (Ministerios y sus organismos públicos, programas o proyectos adscritos) haya difundido el requerimiento a través del SEACE siguiendo el procedimiento establecido en dicha disposición, no procede formular consultas u observaciones al requerimiento.*

### 2.2. CONTENIDO DE LAS OFERTAS

La oferta contendrá, además de un índice de documentos<sup>2</sup>, la siguiente documentación:

#### 2.2.1. Documentación de presentación obligatoria

##### 2.2.1.1. Documentos para la admisión de la oferta

- a) Declaración jurada de datos del postor. (**Anexo N° 1**)
- b) Documento que acredite la representación de quien suscribe la oferta.

En caso de persona jurídica, copia del certificado de vigencia de poder del representante legal, apoderado o mandatario designado para tal efecto.

En caso de persona natural, copia del documento nacional de identidad o documento análogo, o del certificado de vigencia de poder otorgado por persona natural, del apoderado o mandatario, según corresponda.

En el caso de consorcios, este documento debe ser presentado por cada uno de los integrantes del consorcio que suscriba la promesa de consorcio, según corresponda.

#### Advertencia

*De acuerdo con el artículo 4 del Decreto Legislativo N° 1246, las Entidades están prohibidas de exigir a los administrados o usuarios la información que puedan obtener directamente mediante la interoperabilidad a que se refieren los artículos 2 y 3 de dicho Decreto Legislativo. En esa medida, si la Entidad es usuaria de la Plataforma de Interoperabilidad del Estado – PIDE<sup>3</sup> y siempre que el servicio web se encuentre activo en el Catálogo de Servicios de dicha plataforma, no corresponderá exigir el certificado de vigencia de poder y/o documento nacional de identidad.*

- c) Declaración jurada de acuerdo con el literal b) del artículo 52 del Reglamento. (**Anexo N° 2**)
- d) Declaración jurada de cumplimiento de las Especificaciones Técnicas contenidas en el numeral 3.1 del Capítulo III de la presente sección. (**Anexo N° 3**), adjuntara

<sup>2</sup> La omisión del índice no determina la no admisión de la oferta.

<sup>3</sup> Para mayor información de las Entidades usuarias y del Catálogo de Servicios de la Plataforma de Interoperabilidad del Estado – PIDE ingresar al siguiente enlace <https://www.gobiernodigital.gob.pe/interoperabilidad/>

al presente ficha técnica. Catalogo, brochure que acrediten el cumplimiento de las especificaciones técnicas mínimas cuya información deberá ser acreditado por el fabricante y/o representante importador de la marca.

- e) constancia firmada por el responsable de visita en campo, para verificar el lugar de instalación, que será objeto del presente suministro, con la finalidad de compatibilizar las medidas, espacios, accesos y otros en el área destinada en el grupo generador.
- f) Declaración jurada de plazo de entrega. **(Anexo N° 4)**<sup>4</sup>
- g) Promesa de consorcio con firmas legalizadas, de ser el caso, en la que se consigne los integrantes, el representante común, el domicilio común y las obligaciones a las que se compromete cada uno de los integrantes del consorcio así como el porcentaje equivalente a dichas obligaciones. **(Anexo N° 5)**
- h) El precio de la oferta en SOLES Adjuntar obligatoriamente el **Anexo N° 6**.

El precio total de la oferta y los subtotales que lo componen son expresados con dos (2) decimales. Los precios unitarios pueden ser expresados con más de dos (2) decimales.

#### Importante

*El órgano encargado de las contrataciones o el comité de selección según corresponda, verifica la presentación de los documentos requeridos. De no cumplir con lo requerido, la oferta se considera no admitida.*

#### 2.2.1.2. Documentos para acreditar los requisitos de calificación

Incorporar en la oferta los documentos que acreditan los “**Requisitos de Calificación**” que se detallan en el numeral 3.2 del Capítulo III de la presente sección de las bases.

#### 2.2.2. Documentación de presentación facultativa:

- a) En el caso de microempresas y pequeñas empresas integradas por personas con discapacidad, o en el caso de consorcios conformados en su totalidad por estas empresas, deben presentar la constancia o certificado con el cual acredite su inscripción en el Registro de Empresas Promocionales para Personas con Discapacidad<sup>5</sup>.
- b) Solicitud de bonificación del cinco por ciento (5%) por tener la condición de micro y pequeña empresa **(Anexo N° 10)**.

#### Advertencia

*El órgano encargado de las contrataciones o el comité de selección, según corresponda, no podrá exigir al postor la presentación de documentos que no hayan sido indicados en los acápites “Documentos para la admisión de la oferta”, “Requisitos de calificación” y “Factores de evaluación”.*

<sup>4</sup> En caso de considerar como factor de evaluación la mejora del plazo de entrega, el plazo ofertado en dicho anexo servirá también para acreditar este factor.

<sup>5</sup> Dicho documento se tendrá en consideración en caso de empate, conforme a lo previsto en el artículo 91 del Reglamento.

### 2.3. REQUISITOS PARA PERFECCIONAR EL CONTRATO

El postor ganador de la buena pro debe presentar los siguientes documentos para perfeccionar el contrato:

- a) Garantía de fiel cumplimiento del contrato
- b) Garantía de fiel cumplimiento por prestaciones accesorias, de ser el caso.
- c) Contrato de consorcio con firmas legalizadas ante Notario de cada uno de los integrantes, de ser el caso.
- d) Código de cuenta interbancaria (CCI) o, en el caso de proveedores no domiciliados, el número de su cuenta bancaria y la entidad bancaria en el exterior.
- e) Copia de la vigencia del poder del representante legal de la empresa que acredite que cuenta con facultades para perfeccionar el contrato, cuando corresponda.
- f) Copia de DNI del postor en caso de persona natural, o de su representante legal en caso de persona jurídica.

#### Advertencia

*De acuerdo con el artículo 4 del Decreto Legislativo N° 1246, las Entidades están prohibidas de exigir a los administrados o usuarios la información que puedan obtener directamente mediante la interoperabilidad a que se refieren los artículos 2 y 3 de dicho Decreto Legislativo. En esa medida, si la Entidad es usuaria de la Plataforma de Interoperabilidad del Estado – PIDE<sup>6</sup> y siempre que el servicio web se encuentre activo en el Catálogo de Servicios de dicha plataforma, no corresponderá exigir los documentos previstos en los literales e) y f).*

- g) Domicilio para efectos de la notificación durante la ejecución del contrato.
- h) Autorización de notificación de la decisión de la Entidad sobre la solicitud de ampliación de plazo mediante medios electrónicos de comunicación <sup>7</sup> (**Anexo N° 11**).
- i) Detalle de los precios unitarios del precio ofertado<sup>8</sup>.
- j) Detalle del precio de la oferta de cada uno de los bienes que conforman el paquete<sup>9</sup>.
- k) Declaración jurada de correo electrónico para efectos de notificación durante la ejecución contractual.

#### Importante

- *Corresponde a la Entidad verificar que las garantías presentadas por el postor ganador de la buena pro cumplan con los requisitos y condiciones necesarios para su aceptación y eventual ejecución, sin perjuicio de la determinación de las responsabilidades funcionales que correspondan.*
- *De conformidad con el Reglamento Consular del Perú aprobado mediante Decreto Supremo N° 076-2005-RE para que los documentos públicos y privados extendidos en el exterior tengan validez en el Perú, deben estar legalizados por los funcionarios consulares peruanos y refrendados por el Ministerio de Relaciones Exteriores del Perú, salvo que se trate de documentos públicos emitidos en países que formen parte del Convenio de la Apostilla, en cuyo caso bastará con que estos cuenten con la Apostilla de la Haya<sup>10</sup>.*
- *La Entidad no puede exigir documentación o información adicional a la consignada en el presente numeral para el perfeccionamiento del contrato.*

<sup>6</sup> Para mayor información de las Entidades usuarias y del Catálogo de Servicios de la Plataforma de Interoperabilidad del Estado – PIDE ingresar al siguiente enlace <https://www.gobiernodigital.gob.pe/interoperabilidad/>

<sup>7</sup> En tanto se implemente la funcionalidad en el SEACE, de conformidad con la Primera Disposición Complementaria Transitoria del Decreto Supremo N° 234-2022-EF.

<sup>8</sup> Incluir solo en caso de la contratación bajo el sistema a suma alzada.

<sup>9</sup> Incluir solo en caso de contrataciones por paquete.

<sup>10</sup> Según lo previsto en la Opinión N° 009-2016/DTN.

## **2.4. PERFECCIONAMIENTO DEL CONTRATO**

El contrato se perfecciona con la suscripción del documento que lo contiene. Para dicho efecto el postor ganador de la buena pro, dentro del plazo previsto en el artículo 141 del Reglamento, debe presentar la documentación requerida en MESA DE PARTES DE LA MUNICIPALIDAD DISTRITAL DE SARAYACU - sito en CAS. DOS DE MAYO – SARAYACU, UCAYALI, LORETO en el horario de 08:00 hasta las 16:00 horas.

## **2.5. FORMA DE PAGO**

La Entidad realizará el pago de la contraprestación pactada a favor del Contratista en Único Pago, dentro de los siete (07) días, el pago se efectuará, previo informe de conformidad del residente y visto bueno del inspector del IOARR, además que se hayan cumplido con todas las condiciones acordadas en el contrato.

Para el pago, el proveedor deberá entregar a la entidad los siguientes documentos:

- Comprobante de pago (original, SUNAT y una copia).
- Copia de Contrato.
- Guía de Remisión.

Para efectos de pago de las contraprestaciones ejecutadas por el contratista, la entidad de contar con la siguiente documentación:

- Recepción del bien firmado por el responsable del almacén de la municipalidad distrital de Sarayacu, prueba de control de operatividad y constancia de capacitación de operación y mantenimiento realizado por el contratista.
- Informe de conformidad del residente con visto bueno del inspector de obra y la gerencia de infraestructura y desarrollo urbano, emitiendo la conformidad de la prestación efectuada.
- Comprobante de pago del contratista.

### CAPÍTULO III REQUERIMIENTO

#### 3.1. ESPECIFICACIONES TÉCNICAS

Siendo requerida la presente adquisición e instalación por la Municipalidad Distrital de Sarayacu, a través de la Gerencia de Infraestructura y Desarrollo Urbano del IOARR “**ADQUISICION DE GRUPO ELECTROGENO; EN EL (LA) SERVICIO DE SUMINISTRO ELECTRICO DOMICILIARIO EN ZONAS RURALES EN EL CENTRO POBLADO MAHUIZO, DISTRITO DE SARAYACU, PROVINCIA DE UCAYALI, DEPARTAMENTO LORETO**” CUI N°2651156.

#### 1. FINALIDAD PUBLICA

Realizar la adquisición e instalación de grupo un (01) GRUPO ELECTRÓGENO ENCAPSULADO E INSONORIZADO DE 100 KW DE POTENCIA STAND BY Y 90 KW DE POTENCIA PRIME (incluye transporte a obra, montaje, pruebas), necesarios para los fines específicos que contempla el expediente técnico del IOARR denominado “ADQUISICION DE GRUPO ELECTROGENO; EN EL (LA) SERVICIO DE SUMINISTRO ELECTRICO DOMICILIARIO EN ZONAS RURALES EN EL CENTRO POBLADO MAHUIZO, DISTRITO DE SARAYACU, PROVINCIA DE UCAYALI, DEPARTAMENTO LORETO” CUI N°2651156.

#### 2. BASE LEGAL

- Ley N° 31953 - ley de presupuesto del sector público para el año fiscal 2024. ley N° 28411 Ley General del Sistema Nacional de presupuesto.
- Decreto N°1444, que modifica la ley 30225, ley de contratación del Estado.
- Decreto supremo N°344-2018-EF. Reglamento de la Ley de Contratación del Estado. ley N°27444, Ley del procedimiento administrativo general.
- Decreto supremo N°011-79 VC sus modificatorias, ampliatorias y complementarias, ley N°27806 - Ley de transparencia y acceso a la información pública.
- Ley N°27972- Ley Orgánica de municipalidades.
- Ley N°27293 - ley del sistema nacional de inversión pública, modificada por las leyes N°28522 y 28802 del 2003.

**Entidad convocante:** Municipalidad Distrital de Sarayacu.

#### 3. OBJETIVO DE LA CONTRATACION.

Adquisición e instalación de generador de grupo un (01) GRUPO ELECTRÓGENO ENCAPSULADO E INSONORIZADO DE 100 KW DE POTENCIA STAND BY Y 90 KW DE POTENCIA PRIME (incluye transporte a obra, montaje, pruebas) para controlar y distribuir la energía eléctrica en la localidad de Mahuizo, distrito de Sarayacu, departamento de Loreto.

#### 4. CARACTERÍSTICAS Y CONDICIONES DEL MATERIAL DE ADQUISICIÓN Y MONTAJE.

##### 4.1. Descripción y especificaciones técnicas.

N°	CANT.	UNIDAD DE MEDIDA	DESCRIPCION
1	01	UNIDAD	GRUPO ELECTRÓGENO ENCAPSULADO E INSONORIZADO DE 100 KW DE POTENCIA STAND BY Y 90 KW DE POTENCIA PRIME



Grupo Electrónico, de 100 kW (125 kVA) de potencia de emergencia o Stand By y 90 kW (112.5 kVA) de potencia Prime a nivel del mar., 60 Hz, 1800 RPM, Configurado a 220 VAC, Reconectable a 380/440/460/480 VAC; el equipo está compuesto por un motor y un alternador, instalados sobre una base de acero al carbono.

El Grupo electrónico es del tipo ENCAPSULADO con cabina de insonorización cubierta de pintura electrostática; y recubierta interiormente con material acústico que asegura un nivel de ruido de 73 dB(A) a 7 metros; cuenta con silenciador interno de gases de escape tipo residencial; chapas de acero para trabajo pesado de 2 mm de espesor y puntos de izaje de alta calidad. Equipo debe ser diseñado y fabricado para trabajo al aire libre bajo rigurosas normas técnicas y cuyas características se describen a continuación:

### **MOTOR**

- Marca :
- Modelo :
- Potencia Stand By (Emergencia) : **115 kWm (154 BHP)**
- Potencia Prime (Continua) : **105 kWm (140 BHP)**
- Tipo : **4 Tiempos**
- N° Cilindros : **6 Cilindros en Línea**
- Cilindrada Total : **5.9 L**
- Capacidad del sistema de refrigeración (Solo Motor) : **9.1 L**
- Capacidad del sistema de lubricación : **16 L**
- Diámetro x Carrera : **102 mm x 120 mm**
- Relación de compresión : **17.3:1**
- Combustible : **Diesel**
- Tipo de aspiración : **Turbocargado**
- Tipo de inyección : **Directa**
- Tipo de refrigeración : **Agua**
- Tipo de gobernador : **Electrónico**
- Consumo de combustible :

Factor de Carga	[L/h]	[Gal/h]
100% Stand By	31.3	8.3
100% Prime	26.8	7.0
75% Prime	20.6	5.4
50% Prime	13.2	3.5
25% Prime	8.2	2.2

**SISTEMA DE ADMISIÓN** – Turbo alimentado, con filtro de aire descartable lo que permitirá una combustión más limpia y eficiente.

**SISTEMA DE ALIMENTACIÓN DE COMBUSTIBLE** - Sistema de inyección gobernado electrónicamente, incluye filtro de combustible descartable y separador de agua-combustible que protege la vida útil del sistema de inyección.

**SISTEMA DE REFRIGERACIÓN** - Con bomba de agua centrífuga de alta resistencia a la corrosión, termostato de protección, con sensores de bajo nivel del refrigerante con alarma audible y parada automática al tener alta temperatura en todo el Grupo Electrónico. Asimismo, el sistema de

refrigeración debe tener un sistema de precalentamiento del motor (Coolant Heater) que mantiene el grupo electrógeno con temperatura ideal para arranques y transferencias automáticas.

**SISTEMA DE LUBRICACIÓN** - con bomba de alta capacidad y presión, inyectores de aceite para lubricación y refrigeración interna de los pistones y enfriador de aceite, lo que permite una correcta lubricación.

**SISTEMA ELÉCTRICO** - El sistema eléctrico del motor con baterías de 24 voltios (VDC); con motor de arranque y alternador de carga de batería.

### **ALTERNADOR**

- Marca :
- Modelo :
- Capacidad Stand By (Emergencia) : **102 kWe (127.5 kVA)**
- Capacidad Prime (Continua) : **94 kWe (117.5 kVA)**
- Voltaje (Reconectable) : **220/380/440 VAC**
- N° de hilos de conexión : **12**
- N° de polos del rotor : **4**
- N° de fases : **3 (Más línea de neutro)**
- Velocidad : **1800 RPM**
- Tipo de excitación : **Autoexcitado**
- Tipo de acoplamiento : **Por discos flexibles y rodamiento de alta vida útil**
- Frecuencia : **60 Hz**
- Grado de protección : **IP23**
- Aislamiento rotor/estator : **Clase H/H**
- Regulación de voltaje : **± 1%**
- Factor de Influencia telefónica : **< 50**
- Factor de Armónico telefónico : **< 2%**
- Factor de Potencia : **0.8 (Inductivo)**

**ALTERNADOR** - Sin escobillas (**brushless**) de alta eficiencia con devanado de **paso 2/3** para reducción de armónicos; enfriado por un ventilador centrífugo acoplado directamente al rotor.

**CERTIFICACIONES** – El alternador debe cumplir con los más importantes estándares internacionales. Entre los que se tienen a: **BS EN 60034, BS5000, VDE 0530, NEMA MG1-32, IEC34, CSA C22.2-100, AS1359, UTE: NFC 51-111-105-110**, entre otros.

### **MÓDULO DE CONTROL**

- Marca :
- Procedencia :
- Modelo :
- Tipo de display : **LCD**
- Tamaño de display : **132 x 64 pixeles**



- Instalación : **Sobre el chasis del grupo**
- Grado de protección : **IP65**

El módulo de control será especializado para el monitoreo, control y protección del grupo electrógeno. Debe contar con una pantalla LCD que indica el estado de operación del grupo y todos los parámetros de funcionamiento con caracteres alfanuméricos. El módulo de control debe ser totalmente programable (secuencias de operación, parámetros, temporizadores y alarmas) mediante un software libre *Configuration Suite Software*.

### **CARACTERÍSTICA PRINCIPALES**

- Reloj en tiempo real, que permita mayor precisión en el monitoreo y periodos de mantenimiento.
- Configuración del panel frontal
- Entorno de fácil lectura y manejo amigable
- Monitoreo simultaneo de múltiples parámetros
- Debe contar con tecla de navegación y desplazamiento de menú, además de botoneras para arranque, parada y selección del tipo de operación
- Opción de arranque y parada manual o automático
- Debe contar con modo prueba
- Conexión a PC por medio de entrada USB (*DSE PC Configuration Suite Software*)
- Software libre para PC
- Opción de parada de emergencia
- Registro de eventos (Hasta 100 en memoria no volátil)
- Monitoreo de la red principal (Voltaje de líneas y frecuencia)
- Modo ahorro de energía disponible

### **MEDICIONES Y PROTECCIONES**

#### **Para el motor**

- Medición de Horas de operación
- Medición de RPM (Velocidad de giro)
- Alarma y parada automática por baja o sobre velocidad
- Protección contra exceso de arranques (Número de arranques configurable)
- Medición de Temperatura del refrigerante
- Alarma y parada automática por alta Temperatura del refrigerante
- Medición de Presión de aceite
- Alarma y parada automática por baja Presión de aceite
- Medición de Voltaje de la batería
- Alarma por descarga de la batería

#### **Para el alternador**

- Medición de Frecuencia

- Alarma y parada por alta o baja Frecuencia (Velocidad)
- Medición de Potencia de la carga fase x fase (kW, kVAR y kVA)
- Medición de la Energía consumida por la carga (kW.h, kVAR.h, kVA.h, Factor de Potencia)
- Alarma y parada por Sobrecarga
- Medición del Voltaje trifásico a la salida del generador por fases (L-L y L-N)
- Alarma y parada por alto o bajo Voltaje
- Medición de la Corriente a la salida del generador en las tres fases (Ampers)
- Alarma y parada por Sobrecorriente

### **ALARMA E INDICADORES**

- Alarma interna configurable
- **Temporizadores configurables**
  - **Se puede establecer:** Tiempo de respuesta de los controles y opciones del módulo (botones y pantalla), tiempo de espera antes de la activación de alarmas, tiempo de precalentamiento y enfriamiento del motor, etc.
  - **Reloj de ejercicio:** Encendido del grupo electrógeno para mantenimiento, desconectado de la red, cada cierto tiempo para evitar desperfectos o averías por falta de actividad.
- 8 LED's indicadores de acciones y estados
  - Acciones: Accionamiento del modo manual, accionamiento del modo automático, accionamiento del modo test y encendido/apagado del grupo.
  - Estados: Generador listo para operar, Generador con carga, Red Principal disponible y Red Principal con carga.
- 6 entradas digitales configurables (Para alarmas u otros indicadores externos según lo que se requiera)
- 4 salidas DC configurables (Para alarmas u otros indicadores externos según lo que se requiera)
- 4 entradas análogas/digitales configurables
- 3 alarmas de mantenimiento configurables

### **ACCESORIOS**

- Silenciador de escape tipo residencial instalado al interior de la cabina
- Tanque de combustible incorporado con una capacidad de 180 L (47.5 gal)
- Indicador de nivel de combustible en el tanque
- Amortiguadores anti vibratorios, entre el conjunto motor-alternador y el bastidor
- Baterías de plomo ácido selladas con cables de conexión de larga vida útil
- Cargador flotante de baterías 24 voltios (VDC)
- Calefactor de motor (Coolant Heater: mantiene al motor en la temperatura óptima para arranques y transferencias automáticas).
- Interruptor termomagnético según el voltaje de salida preferido
- Guardas de protección de ventilador, alternador y panel de radiador
- Pulsador de apagado de emergencia fuera de la cabina de insonorización

- Manuales de operaciones y mantenimiento (en español)
- Manuales de las partes del grupo electrógeno (en español)
- Puesta en marcha del grupo electrógeno
- Capacitación en sitio

### **DIMENSIONES GENERALES DEL GRUPO ELECTRÓGENO**

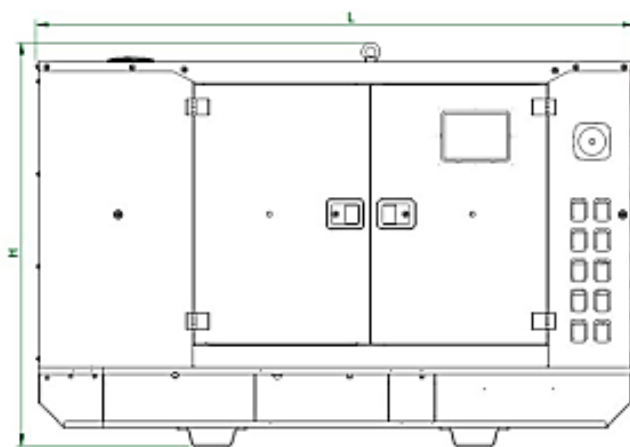

L [m]	2.600
W [m]	1.058
H [m]	1.681
Peso [kg]	1480

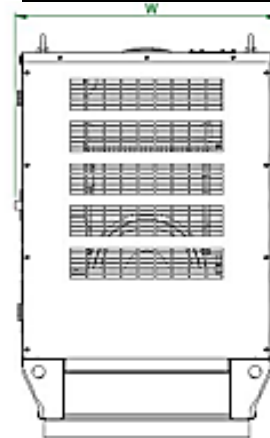

#### **4.2. INSPECCION PREVIA.**

El postor deberá realizar una visita al sitio de la obra en la cual evaluará la ejecución del servicio de manera que al realizar la cotización habrá considerado algunas dudas y/o realizado preguntas.

No se aceptarán reclamos posteriores debido a dificultades que pudieron preverse por medio de una revisión minuciosa del servicio.

El contratista deberá aportar por su cuenta todos los materiales mano de obra equipos y herramientas de su propiedad (todo de primera calidad) que sean necesarios para ejecutar los trabajos a contratar).

#### **4.3. TRASPORTE Y SEGURO.**

##### **TRANSPORTE.**

El transporte deberá contar con la documentación necesaria para su circulación y reunir las condiciones de seguridad, de acuerdo a la naturaleza de los bienes a ser transportados para ejecutar el servicio, Así mismo, adoptarán las medidas necesarias, tales como contratar seguros, servicios de operarios, entre otros, que aseguren la entrega a instalación de los bienes en las condiciones requeridas. Estarán a cargo del proveedor.

#### **4.4. CONDICIONES DE ENTREGA DEL BIEN.**

- Si el bien y/o material internado no cumple con las especificaciones técnicas referidas este será observado por el especialista responsable de proyecto y/o supervisor y deberá ser recogido por el proveedor y/o contratista, sin que este genere costo alguno a la entidad.
- Para la formulación de la oferta, el postor deberá considerar la entrega de los equipos en el lugar de entrega, según cuadro de lugar de entrega, teniendo en cuenta las condiciones ambientales, asimismo deben incluir todos los accesorios necesarios para su operación y funcionamiento.
- El contratista será el único responsable ante la entidad de cumplir con la entrega e instalación del equipo de contratación, no pudiendo transferir total o parcialmente esa responsabilidad a terceros.
- De existir observaciones (falta de accesorios, defectos u otros), la entidad las comunica al contratista, indicando claramente el sentido de estas, otorgándole un plazo para subsanar no menor de dos (02) ni mayor de ocho (08) días, dependiendo de la complejidad o sofisticación de la contratación de acuerdo al art. 168.4 de RLCE.
- De no cumplir con los plazos, se aplicará las penalidades correspondientes y/o resolución de contrato.
- El bien deberá ser nuevo de primer uso, sin modificaciones o alteraciones.

#### **4.5. PERSONAL CAPACITADO REQUERIDO PARA VERIFICACION.**

- Ingeniero mecánico eléctrico, electricista y/o mecatrónico y/o afines colegiado, con una experiencia mínima de un (01) año en mantenimiento y/o instalación y/o puesta en marcha de grupos electrógenos.
- Técnico electricista, con experiencia de (01) años, en trabajos de mantenimiento y/o instalación y/o puesta en marcha de grupos electrógenos.

#### **4.6. ACONDICIONAMIENTO, MONTAJE E INSTALACION.**

- El plazo para efectuar la instalación del bien requerido será de 10 días calendarios incluidos capacitación, contados desde la entrega total de los equipos y accesorios.
- Así también se deberá construir un vaciado de concreto armado anti vibratorio en caso no exista base de concreto actualmente en el sitio, para que descanse el grupo electrógeno, según las medidas correspondientes del equipo con una altura de 0.15 m.
- El proveedor deberá incluir en su propuesta todos los trabajos necesarios para la preinstalación y puesta en servicio del grupo electrógeno y sus equipos e instalaciones complementarias.
- El proveedor deberá incluir cualquier trabajo, insumo o equipo que a su juicio sea necesario y no esté incluido en las presentes especificaciones técnicas.
- Montaje del grupo electrógeno con los accesorios y materiales electromecánicos requeridos donde se ubicará el grupo electrógeno.

#### **4.7. INSTALACION.**

##### **a) INSTALACION DE GRUPO ELECTROGENO.**

Anclaje del grupo electrógeno en el sitio de emplazamiento lo realizará el proveedor del grupo electrógeno.

##### **b) CABLEADO DEL GRUPO ELECTROGENO AL TABLERO GENERAL.**

- El proveedor implementará todo el tendido cableado de fuerza desde el grupo electrógeno hasta el tablero general.
- El cableado debe quedar debidamente soportado, canalizado y etiquetado. Todos los cables deben ser identificados en los puntos iniciales y finales y marcados punto a punto en los diafragmas de cableado.
- El cableado de fuerza deberá estar dimensionado de acuerdo a la potencia del generador, este cableado debe ser con cable de cobre flexible (cableado de clase 1 o clase 5) con aislación 450/750 V.
- El material de las etiquetas deberá ser tipo tubin termo contraíbles o etiquetas de alta adherencia.

##### **c) SUMINISTRO PARA INSTALACION Y MONTAJE.**

- 10 metros de cables de energía el cual será recomendado por el postor teniendo en cuenta los accesorios a instalar para trabajo del grupo electrógeno
- 04 metros de tubería de escape, el postor deberá considerar una curva de 90 y deberá considerar al final una chimenea tipo sombrero chino o similar.

#### **4.8. PRUEBAS.**

El equipo ofertado debe tener realizadas pruebas que garanticen la idoneidad de los bienes suministrados, estas pruebas deberán estar relacionadas con los siguientes parámetros:

- a) Las pruebas del grupo electrógeno se realizarán en los almacenes del proveedor.
- b) Las pruebas a realizar deben ser:
  - 10 minutos en vacío.

#### **4.9. PUESTA EN MARCHA.**

Puesta en marcha del grupo electrógeno, previo desarrollo de los protocolos de pruebas respectivos normalizados para el caso del grupo generador.

El proveedor será responsable de todos los trabajos y suministros que impliquen la puesta en marcha de grupo electrógeno, esto incluye instalación de los equipos, los cableados necesarios desde el grupo hasta el punto de salida a carga del tablero general, todas las configuraciones necesarias para el funcionamiento adecuado, pruebas de funcionamiento y la provisión de todos los equipos y materiales necesarios para la realización de estas tareas, es decir el proveedor debe dejar los equipos completamente funcionales.

Se entregará un bosquejo referencial de la instalación del grupo electrógeno.

#### **4.10. PRUEBAS PARA LA CONFORMIDAD DE LOS BIENES.**

Se requerirá la realización de pruebas de funcionamiento asumidas por el proveedor para la conformidad de los bienes entregados, con el fin de que se verifique el cumplimiento de las EETT en el internamiento e instalación de la carga de fuerza de la localidad de Mahuizo, distrito de Sarayacu, Región Loreto.

Las pruebas de puesta en funcionamiento deberán realizarse de acuerdo a las recomendaciones del proveedor, según sea el caso. Quedando dichas pruebas plasmadas en los documentos para la emisión de la conformidad.

#### **4.11. CAPACITACION Y ENTRENAMIENTOS.**

El postor deberá brindar capacitación y entrenamiento en operación, mantenimiento preventivo y funcionalidad de los bienes requeridos, la cual será dirigida a personal seleccionado por los responsables de la MUNICIPALIDAD DISTRITAL DE SARAYACU, el costo de dicha capacitación y entrenamiento será asumido por el contratista, como parte de la prestación efectuará posterior a la entrega del bien ofertado siendo requisito dicha capacitación y/o entrenamiento para la emisión del acta de conformidad.

Para la capacitación y entrenamiento, el contratista deberá designar a UN (01) profesional y/o técnico especializado en operación, mantenimiento preventivo y funcionalidad del bien ofertado, el mismo que deberá contar con una experiencia mínima profesional de UN (01) AÑO; dicha capacitación y/o entrenamiento se realizará dentro los 02 días después de haberse internado e instalado los bienes, siendo requisito para la suscripción del acta de conformidad.

Al finalizar la capacitación y entrenamiento el CONTRATISTA emitirá UNA (01) constancia de participación para cada personal designado por la MUNICIPALIDAD DISTRITAL DE SARAYACU.

#### **4.12. OTRAS OBLIGACIONES DEL CONTRATISTA.**

- El contratista otorgará guía de remisión, al(os) responsable (s) técnico(s), por los bienes y cantidades entregados, caso contrario se considerará como NO recibidos, pudiendo el (os) responsable (s) de la entidad rechazarlos, bajo responsabilidad del contratista y además se iniciará el computo de(os) retraso(s).
- El contratista es responsable de la correcta instalación de los bienes, aplicando mejoras
- El contratista será responsable de la seguridad del personal cualquier infracción y/o accidente donde esté involucrado el personal del contratista será asumido exclusivamente por contratista.
- De existir observaciones estas se harán de conocimiento al contratista y deberán de ser levantadas y/o subsanadas dentro de un periodo de 3 días calendarios, luego de este si persiste se aplica a las penalidades de acuerdo al RLCE.
- Los bienes entregados por el contratista deberán ser verificados por el SUPERVISOR del IOARR, esto con la finalidad de verificar la calidad del material que se está utilizando y aprobación del supervisor.
- El proveedor deberá de dotar los EPPS correspondientes para realizar el servicio requerido de acuerdo a la norma G - 050 del RNE.
- El contratista es responsable de su personal que realizará los trabajos de instalación deberá estar dotado EPPS equipos de protección personal bajo su responsabilidad.
- El contratista Deberá proporcionar personal de obra que tenga experiencia mínima 01 año en ese tipo de trabajos, así como proporcionar de herramientas y equipos para la correcta instalación de bienes.
- El contratista deberá suministrar todos los materiales, equipos y herramientas para su instalación en el IOARR. Todos los recursos que sean necesarios para la provisión, transporte e instalación en obra, servicio que será prestado a todo costo y serán proporcionados y asumidos por el proveedor, durante la prestación del servicio el personal del proveedor deberá presentarse uniformado, identificado y con los implementos necesarios para el desarrollo del servicio guardando la seguridad y salud en el trabajo durante la prestación del servicio.
- La residencia y la supervisión darán el aval de los elementos, antes de su instalación para su colocación en obra, estos deben de estar libre de defectos u observaciones, la adquisición del bien debe prestar las garantías, controles de calidad para cumplir los objetivos de la obra.
- El contratista deberá adjuntar los certificados de calidad y garantía de los materiales e insumos que utiliza.
- El ambiente trabajado deberá entregarse limpio de desperdicio provenientes del trabajo.
- Concluir los trabajos de instalación solicitados, el contratista deberá realizar la capacitación a la parte usuaria para el uso del bien a adquirir.

#### 4.13. LUGAR DE LA ENTREGA DEL BIEN Y LA INSTALACIÓN

Los bienes y las instalaciones serán realizados en la caseta de fuerza de la localidad de Mahuizo Del distrito de Sarayacu, provincia de Ucayali, región Loreto, Coordinando para ello con la residencia e inspector del IOARR.

#### 4.14. VÍAS DE ACCESO

RUTA I	COORDENADAS SALIDA (PUCALLPA)	COORDENADAS LLEGADA (PUERTO C.P MAHUIZO)	TIPO DE VIA	KM	TIPO DE VEHICULO QUE PUEDE ACCEDER	TIEMPO APROX.
Pucallpa – Puerto C.P Mahuizo	552204.46 m E 9073289.29 m S	488425.19 m E 9298245.61 m S	Fluvial (Rio Ucayali).	234.09	Embarcación fluvial	60 horas

#### IMAGEN RUTA I

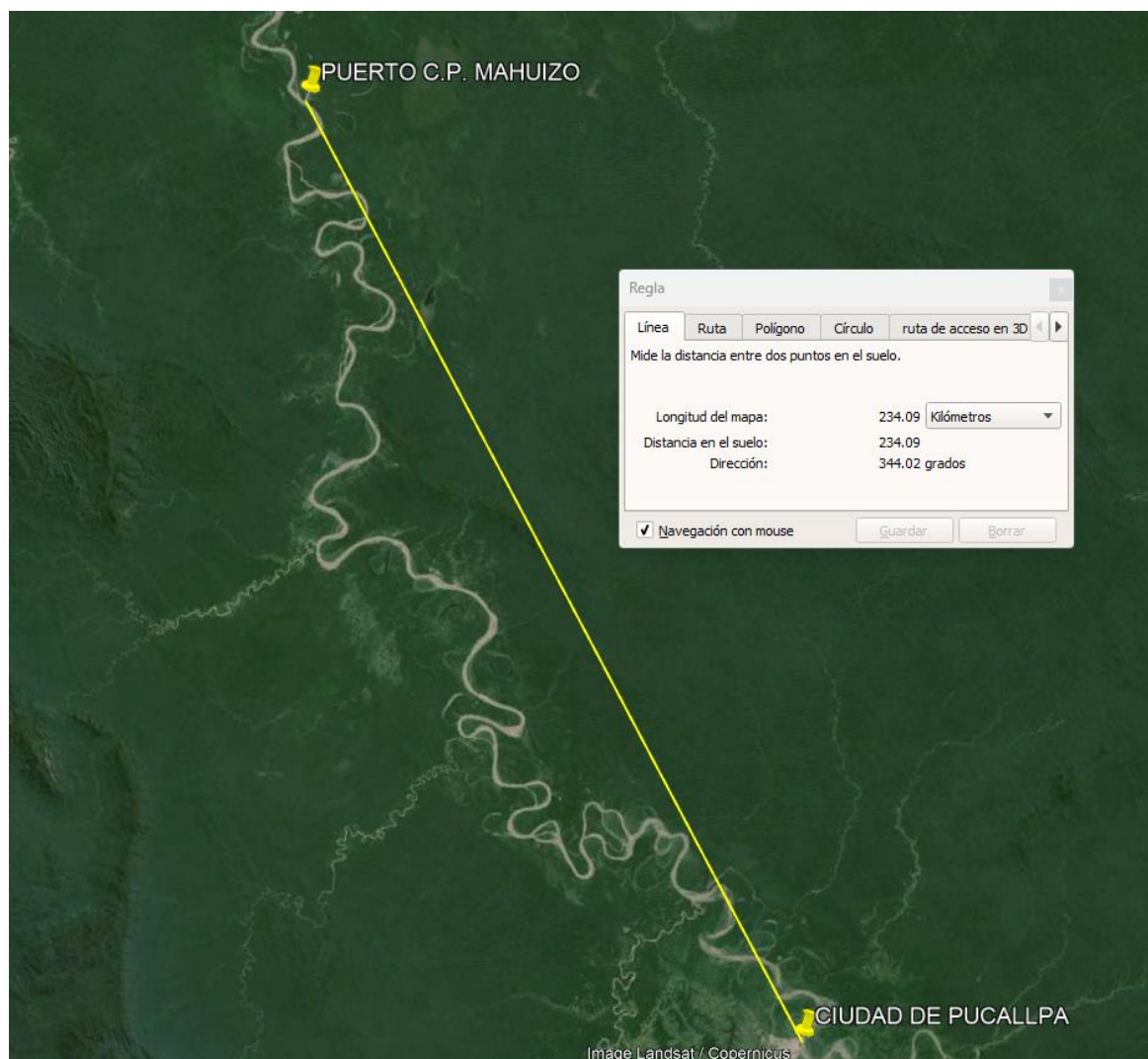



RUTA II	COORDENADAS SALIDA (IQUITOS)	COORDENADAS LLEGADA (PUERTO C.P MAHUIZO)	TIPO DE VIA	KM	TIPO DE VEHICULO QUE PUEDE ACCEDER	TIEMPO APROX.
Iquitos – Puerto C.P Mahuizo.	695501.53 m E 9588334.24 m S	488425.19 m E 9298245.61 m S	Fluvial (Rio Ucayali).	356.70	Embarcación fluvial	80 horas

### IMAGEN RUTA II

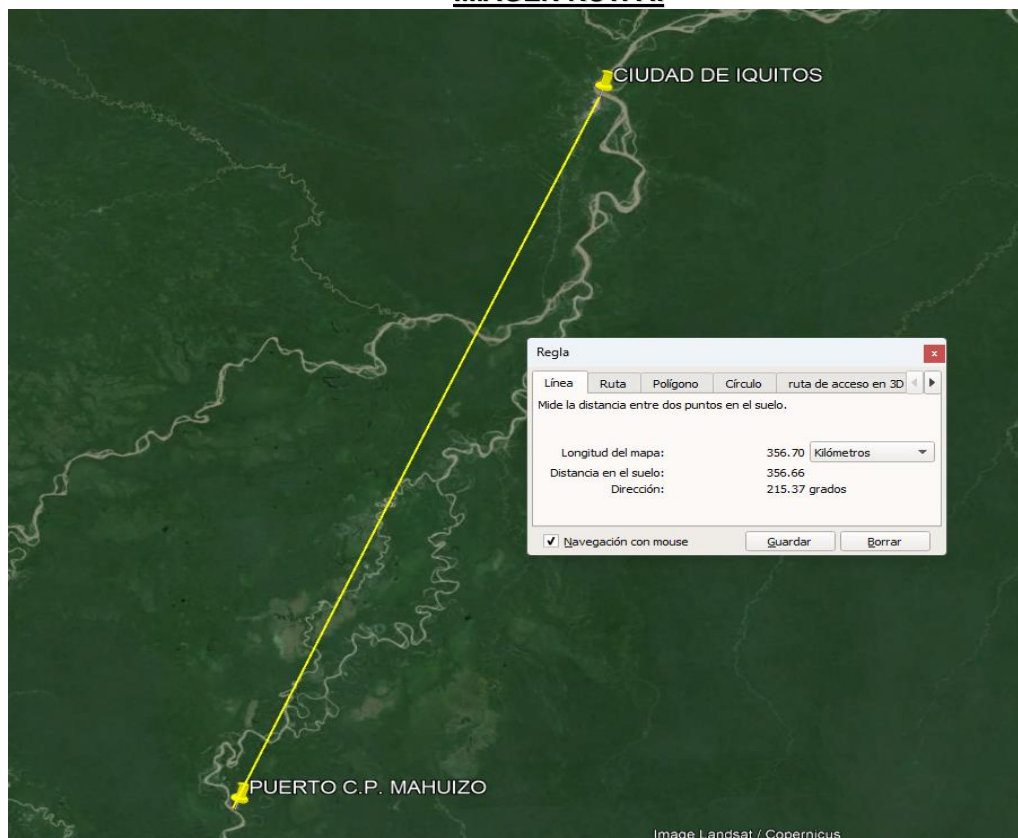

RUTA II	COORDENADAS SALIDA (PUERTO C.P MAHUIZO)	COORDENADAS LLEGADA (C.P MAHUIZO)	TIPO DE VIA	KM	TIPO DE VEHICULO QUE PUEDE ACCEDER	TIEMPO APROX.
Puerto C.P Mahuizo – C.P Mahuizo (Caseta de fuerza)	534191.27 m E 9343247.64 m S	489626.00 m E 9298790.00m S	Trocha carrozable	1.33	No hay movilidad de carga ( prever movilidad para trasporte del bien a adquirir)	1h 45 min.

**IMAGEN RUTA III**

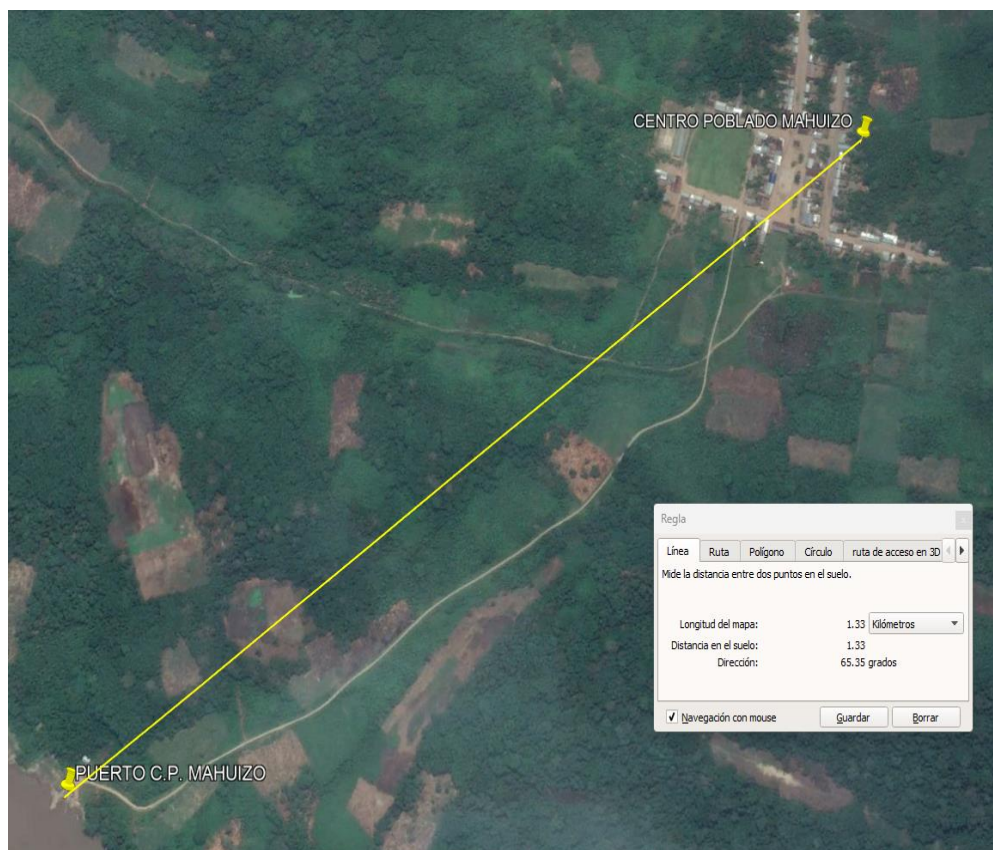

## 5. REQUISITOS Y RECURSOS DEL POSTOR

### 5.1 CAPACIDAD LEGAL

- Persona natural o jurídica
- Contar con Registro Nacional de proveedores.
- No encontrarse inhabilitado para contratar con el estado.

### 5.2 DE LA EXPERIENCIA DEL PROVEEDOR EN LA ESPECIALIDAD

El postor debe acreditar un monto facturado acumulado equivalente a **S/. 404,970.00 (CUATROCIENTOS CUATRO MIL NOVECIENTOS SETENTA CON 00/100) SOLES**, por la venta de bienes iguales o similares al objeto de la convocatoria, durante los OCHO (8) años anteriores a la fecha de la presentación de ofertas que se computarán desde la fecha de la conformidad o emisión del comprobante de pago según corresponda.

En el caso de postores que declaren en el Anexo N°1 tener la condición de micro y pequeña empresa, se acredita una experiencia de **S/. 33,747.50 (TREINTA Y TRES MIL SETECIENTOS CUARENTA Y SIETE CON 05/100 SOLES)**, Por la venta de bienes iguales o similares al objeto de la convocatoria durante los OCHO (8) años anteriores a la fecha de la presentación de ofertas que se computarán desde la fecha de la conformidad o emisión del comprobante de pago, según corresponda. En el caso de Consorcios, todos los integrantes deben cortar con la condición de micro y pequeña empresa.

Se consideran bienes similares a los siguientes: venta de grupos electrógenos y tableros de transferencia eléctrica en general.

#### **Acreditación:**

La experiencia del postor en la especialidad, se acreditará con copias similares de (i) contratos u órdenes de compra y su respectiva conformidad o constancia de prestación; o (ii) comprobante de pago cuya cancelación se acredite documental y fehacientemente, con Boucher de depósito, nota de abono, reporte de Estado de cuenta, cualquier otro documento emitido por entidad del sistema financiero que acredite el abono o mediante cancelación en el mismo comprobante de pago correspondiente a un máximo de (20) contrataciones.

### 5.3 OTRAS CONSIDERACIONES PARA LA ENTREGA DE LA ADQUISICIÓN

- Manual técnico y de servicios
- Diagramas electrónicos.

### 5.4 PLAZO DE BIENES Y MONTAJES.

- Siendo un equipo que toma su tiempo de entrega, el proveedor presentará en su propuesta técnico-económica el tiempo de entrega, indicando en días calendarios, con plazo máximo de 30 días calendarios, la misma que se contabilizará a partir del día siguiente de la notificación de la orden de compra y/o suscripción de contrato.
- Los bienes (equipos) materia de la presente convocatoria se entregará dentro de los VEINTE (20) días calendarios, contados a partir del día siguiente de la suscripción del contrato.

- La instalación y la puesta en funcionamiento de los equipos se entregarán dentro de los DIEZ (10) días calendarios incluidos capacitación, contados desde la entrega total de los equipos y accesorios.

#### 5.5 SISTEMA DE CONTRATACIÓN

- El presente procedimiento se rige por el sistema **A SUMA ALZADA**, de acuerdo con lo establecido en el REGLAMENTO DE LA LEY DE CONTRATACIONES DEL ESTADO.

#### 5.6 MODALIDAD DE CONTRATACIÓN

- El procedimiento de selección se efectuará por la “**modalidad de ejecución LLAVE EN MANO**”.

#### 5.7 FORMA DE PAGO

La Entidad realizará el pago de la contraprestación pactada a favor del Contratista en Único Pago, dentro de los siete (07) días, el pago se efectuará, previo informe de conformidad del residente y visto bueno del inspector del IOARR, además que se hayan cumplido con todas las condiciones acordadas en el contrato.

Para el pago, el proveedor deberá entregar a la entidad los siguientes documentos:

- Comprobante de pago (original, SUNAT y una copia).
- Copia del Contrato
- Guía de remisión.

Para efectos de pago de las contraprestaciones ejecutadas por el contratista, la entidad de contar con la siguiente documentación:

- Recepción del bien firmado por el responsable del almacén de la municipalidad distrital de Sarayacu, prueba de control de operatividad y constancia de capacitación de operación y mantenimiento realizado por el contratista.
- Informe de conformidad del residente con visto bueno del inspector de obra y la gerencia de infraestructura y desarrollo urbano, emitiendo la conformidad de la prestación efectuada.
- Comprobante de pago del contratista.

#### 5.8 SUBCONTRATACIÓN

El proveedor no podrá bajo ninguna circunstancia tercerizar a subcontratar la adquisición de bienes.

#### 5.9 GARANTÍA COMERCIAL

La garantía comercial: por parte del contratista será por 2000 horas de operación como mínimo, contabilizados a partir de la conformidad otorgada.

Así mismo, el proveedor garantizará la calidad del producto con la entrega de la certificación ISO 9001.

**La garantía escrita:** de contar con un centro de atención técnica y/o de servicios, en el mantenimiento del objeto materia de la convocatoria durante el tiempo de garantía ofertada.

**Capacitación al personal:** de operación y mantenimiento preventivo, para técnicos (02 personas como mínimo), como mínimo 08 horas lectivas, capacitación por brindarse en las instalaciones de la entidad y en lugar de instalación del bien.



**Mantenimiento Preventivo:** dos primeros mantenimientos preventivos gratuitos (según cronograma de mantenimiento “horas de trabajo”), se considera filtros y lubricantes según corresponda.

#### 5.10 ADELANTOS.

No corresponde.

#### 5.11 CONFORMIDAD DE LOS BIENES.

La conformidad estará a cargo del residente de obra y supervisor de obra.

La conformidad será otorgada siempre y cuando no exista observación alguna, por el ingeniero residente del IAORR, el supervisor del IOARR y el gerente de infraestructura y desarrollo urbano, de la Municipalidad Distrital de Sarayacu, dentro de los plazos máximos de siete (07) días calendarios, computados a partir de la recepción de la documentación que sustenta la ejecución del servicio. La conformidad se otorgará según lo dispuesto en el artículo 143 del reglamento de la ley de contrataciones del Estado.

- Cumplimiento de características técnicas según detalle de las especificaciones técnicas presentadas en la propuesta del proveedor y las especificaciones técnicas requeridas.
- Instalación y prueba operativa de equipo, documentado en protocolos de prueba
- Perfecto estado de funcionamiento de equipamiento, incluyendo todos los componentes y/o accesorios.
- Desarrollo y constancia de capacitación especializada en servicio técnico de mantenimiento.
- Entrega de un programa de mantenimiento preventivo de el equipo y sus correspondientes procedimientos.
- Entrega de 01 juego de manual de operación y servicio técnico (medio físico, archivo digital en español, según las bases.
- Entrega de certificación de garantía.
- Entrega de documentos de compromiso de soporte técnico.
- Entrega de documentos compromiso de suministro de insumos, repuestos y accesorios.
- Entrega de videos de operación y mantenimiento.
- Protocolos de pruebas de operación en vacío y carga nominal.
- Protocolos del sistema de transferencia de carga automática.

#### 5.12 RESPONSABILIDADES POR VICIOS OCULTOS

El plazo máximo de responsabilidad de contratistas es de 01 año contado a partir de la conformidad otorgada por la entidad.

### 6. PENALIDADES

#### 6.1 PENALIDAD POR MORA EN LA EJECUCION DE LA PRESTACION

Si EL CONTRATISTA incurre en retraso injustificado de la ejecución de las prestaciones objeto del contrato, LA ENTIDAD le aplica automáticamente una penalidad por mora por cada día de atraso, de acuerdo a la siguiente fórmula:

$$\text{Penalidad diaria} = \frac{0.10 \times \text{monto vigente}}{F \times \text{Plazo vigente en días}}$$

F= 0.25 para plazos mayores a sesenta (60) días o;

F= 0.40 para plazos menores o iguales a sesenta (60) días.

El retraso se justifica a través de la solicitud de ampliación de plazo debidamente aprobado. adicionalmente, se considera justificado el retraso y en consecuencia no se aplica penalidad, cuando el contratista acredite, de modo objetivamente sustentado, que el mayor tiempo transcurrido no le resulta imputable. En ese último caso, la calificación del retraso como justificado por parte de la Entidad no da lugar al pago de gastos generales ni costos directos de ningún tipo., Conforme el numeral 162.5 El artículo 162 del reglamento de la ley de contratación del Estado.

## **6.2 OTRAS PENALIDADES**

La Entidad puede establecer penalidades distintas a la mencionada en el numeral precedente, según lo previsto en el artículo 163 del reglamento y lo indicado en la sección específica de las bases. Estas penalidades se deducen de los pagos a cuenta o del pago final, según corresponda, o si fuera necesario, se cobra del monto resultante de la ejecución de la garantía de fiel cumplimiento. Estos dos (2) tipos de penalidades pueden alcanzar cada una un monto máximo equivalente al diez por ciento (10%) del monto de contrato vigente, o de ser el caso, del Ítem que debió ejecutarse.

Cuando se llegue a cubrir el monto máximo de la penalidad por mora o el monto máximo por otras penalidades de ser el caso. LA ENTIDAD puede resolver el contrato por incumplimiento.

## **7. DE LA RESOLUCIÓN DE CONTRATO**

Cualquiera de las partes puede resolver el contrato, de conformidad con un numeral 32.3 del artículo 32 y el artículo 36 de la ley de contrataciones del estado, y el artículo 164 de su reglamento. De darse el caso. LA ENTIDAD procederá de acuerdo a lo establecido en el artículo 165 del reglamento de la ley de contrataciones del Estado.

## **8. ANTICORRUPCIÓN**

El proveedor / contratista acepta expresamente que no llevará a cabo acciones que están prohibidas por las leyes locales u otras leyes anticorrupción. Sin limitar lo anterior, el proveedor /contratista se obliga a no efectuar ningún pago, ni ofrecerá ni transferirá algo de valor, aún establecido de manera que pudiese violar las leyes locales u otras leyes anti-corrupción, sin restricción alguna.

En forma especial, el proveedor/contratista declara con carácter de declaración jurada que no se encuentra inmerso en algún proceso de carácter penal vinculado a presuntos ilícitos penales contra el Estado Peruano, constituyendo su declaración, la firma del mismo en el Contrato / Orden de Compra de la que estos forman parte.

## **9. ANTISOBORNO**

El proveedor, no debe ofrecer, negociar o efectuar, cualquier pago, objeto de valor o cualquier dádiva en general, o cualquier beneficio o incentivo ilegal en relación al contrato, que pueda constituir un incumplimiento de la ley, tales como robo, fraude, cohecho o tráfico de influencias, directa o indirectamente, o a través de socios, integrantes de órganos de administración, apoderados, representantes legales, funcionarios, asesores o personas vinculadas, en concordancia o a lo establecido en el artículo 11 de la Ley de Contrataciones del Estado, Ley N° 30225, los artículos 248° y 2048°- A de su Reglamento aprobado mediante Decreto Supremo N° 350-2015-EF.

Así mismo, el proveedor se obliga a conducirse en todo momento, durante la ejecución del contrato, con honestidad, probidad, veracidad e integridad y de no cometer actos ilegales o de corrupción, directa o indirectamente o a través de sus socios, accionistas, participantes, integrantes de los órganos de administración apoderados, representantes legales, funcionarios, asesores y personas vinculadas en virtud a los establecido en los artículos antes citados de la Ley de Contrataciones del Estado y su Reglamento.

Asimismo, el Proveedor se compromete a comunicar a las autoridades competentes, de manera directa y oportuna, cualquier acto o conducta ilícita o corrupta de la que tuviera conocimiento; así también en adoptar medidas técnicas, prácticas, a través de los canales dispuestos por la entidad.

De la misma manera, el proveedor es consciente que, de no cumplir con lo anteriormente expuesto, se someterá a la resolución del contrato y de las acciones civiles y/o penales que la entidad pueda accionar.

#### 10. SOLUCIÓN DE CONTROVERSIAS

Las controversias que surjan de entre las partes durante la ejecución del contrato se resuelven mediante conciliación o arbitraje, según el acuerdo de las partes (en el centro de conciliación o arbitraje de que sea designado por la entidad).

Cualquiera de las partes tienen derecho a iniciar el arbitraje a fin de resolver dichas controversias dentro del plazo de caducidad previsto en la ley de contrataciones del Estado y su reglamento facultativamente, cualquiera de las partes tiene el derecho de solicitar una conciliación dentro del plazo de caducidad correspondiente, según lo señalado en el artículo 224 del reglamento de la ley de contrataciones del Estado, sin perjuicio de recurrir al arbitraje, en caso no se llegue a un acuerdo entre ambas partes o se llegue a un acuerdo parcial. Las controversias sobre nulidad del contrato Solo pueden ser sometidas a arbitraje.

El Laudo arbitral emitido es inapelable, definitivo y obligatorio para las partes desde el momento de su notificación, según los previstos en el numeral 45.21 del artículo 45 de la ley de contrataciones del Estado.

#### 11. REQUISITOS DE CALIFICACIÓN

B.	EXPERIENCIAS DEL POSTOR EN LA ESPECIALIDAD
	<p><u>Requisitos:</u></p> <p>El postor debe acreditar un monto facturado acumulado equivalente a <b>S/. 404,970.00 (CUATROCIENTOS CUATRO MIL NOVECIENTOS SETENTA CON 00/100 SOLES)</b>, por la venta de bienes iguales o similares al objeto de la convocatoria, durante los ocho (8) años anteriores a la fecha de la presentación de ofertas que se computaran desde la fecha de la conformidad o emisión del comprobante de pago, según corresponda.</p> <p>En el caso de postores que declaren en el anexo N°1 tener la condición de micro y pequeña empresa, se acredita una experiencia de <b>S/. 33,747.50 (TREINTA Y TRES MIL SETECIENTOS CUARENTA Y SIETE CON 05/100 SOLES)</b>, por la venta de bienes iguales o similares al objeto de la convocatoria, durante los ocho (8) años anteriores a la fecha de la presentación de ofertas, que se computaran desde la fecha de la conformidad o emisión del comprobante de pago, según corresponda. En el caso de consorcios, todos los integrantes deben contar con la condición de micro y pequeña empresa.</p> <p>Se consideran bienes similares a los siguientes: venta de grupos electrógenos y tableros de transferencia eléctrica en general.</p> <p><u>Acreditación:</u></p> <p>La experiencia del postor en la especialidad se acreditara con copia simple de (i) contratos u órdenes de compra, y su respectiva conformidad o constancia de prestación, o (ii) comprobantes de pago cuya cancelación se acredite documental y fehacientemente, con voucher de depósito, nota de abono, reporte de estado de cuenta, cualquier otro</p>



	<p>documento emitido por entidad del sistema financiero que acredite el abono o mediante cancelación en el mismo comprobante de pago<sup>1</sup> correspondientes a un máximo de veinte (20) contrataciones.</p> <p>En caso los postores presenten varios comprobantes de pago para acreditar una sola contratación, se debe acreditar que corresponden a dicha contratación; de lo contrario, se asumirá que los comprobantes acreditan contrataciones independientes, en cuyo caso sólo se considerará para la evaluación, las veinte (20) primeras contrataciones indicadas en el anexo N°8 referido a la experiencia del postor en la especialidad.</p> <p>En el caso de suministro, sólo se considera como experiencia la parte del contrato que haya sido ejecutada durante los cinco (5) años anteriores a la fecha de presentación de ofertas, debiendo adjuntarse copia de las conformidades correspondientes a tal parte o los respectivos comprobantes de pago cancelados.</p>

1 cabe precisar que, de acuerdo con la **Resolución N°0065-2018-TCE-S1 del tribunal de contrataciones del estado:**

“...el sólo sello de cancelado en el comprobante, cuando ha sido colocado por el propio postor, no puede ser considerado como una acreditación que produzca fehaciencia en relación a que se encuentra cancelado. Admitir ello equivaldría a considerar como válida la sola declaración del postor afirmando que el comprobante de pago ha sido cancelado”

(...)

“Situación diferente se suscita ante el sello colocado por el cliente del postor (sea utilizando el término “cancelado” o “pagado”) supuesto en el cual sí se contaría con la declaración de un tercero que brinde certeza, ante la cual debiera reconocerse la validez de la experiencia.

	<p>En los casos que se acredite experiencia adquirida en consorcio, debe presentarse la promesa de Consorcio o el contrato de Consorcio del cual se desprendan fehacientemente el porcentaje de las obligaciones que se asumió en el contrato presentado; de lo contrario no se computará la experiencia proveniente de dicho contrato.</p> <p>Asimismo, cuando se presenten contratos derivados de procesos de selección convocados antes del 20.09.2012. la calificación se ceñirá al método descrito en la directiva “Participación de Proveedores en Consorcio de las Contrataciones del Estado”, debiendo presumirse que el porcentaje de las obligaciones equivale al porcentaje de participación de la promesa de Consorcio o del contrato de consorcio. En caso que en dichos documentos no se consigne el porcentaje de participación se presumirá que las obligaciones ejecutaron en partes iguales.</p> <p>Si el titular de la experiencia no es el postor, consignar si dicha experiencia corresponde a la matriz en caso que el postor sea sucursal, o fue transmitida por reorganización societaria, debiendo acompañar la documentación sustentatoria correspondiente.</p> <p>Si el postor acredita experiencia de otra persona jurídica como consecuencia de una organización societaria, debe presentar adicionalmente el anexo N°9.</p> <p>Cuando en los contratos, órdenes de compra o comprobantes de pago el monto facturado se encuentre expresado en moneda extranjera, debe indicarse el tipo de cambio venta publicado por la superintendencia de banca, seguro y AFP correspondiente a la fecha de suscripción del contrato, de emisión de la orden de compra o de cancelación del comprobante de pago, según corresponda.</p> <p>Sin perjuicio de lo anterior, los postores deben llenar y presentar el Anexo N°8 referido a la experiencia del postor en la especialidad.</p>
--	---



<b>Importante</b>
<b><i>En el caso de consorcios, sólo se considera la experiencia de aquellos integrantes que se hayan comprometido, según la promesa de consorcio, a ejecutar el objeto materia de la convocatoria, conforme a la directiva “participación de proveedores en consorcio en las contrataciones del Estado”.</i></b>

**Importante**

- Sí como resultado de una consulta u observación corresponde precisarse o ajustarse el requerimiento. Se solicita la autorización del área usuaria y se pone de conocimiento de tal hecho a la dependencia que aprobó el expediente de contratación, de conformidad con el numeral 72.3 del artículo 72 del reglamento.
- El cumplimiento de las especificaciones técnicas se realiza mediante la presentación de una declaración jurada. De ser el caso, adicionalmente la entidad puede solicitar documentación que acredite el cumplimiento del algún componente de las características y/o requisitos funcionales. Para dicho efecto, consignará de manera detallada los documentos que deben presentar los postores en el literal (e) del Numeral 2.2.1.1 de esta sección de las bases.
- Los requisitos de calificación determinan si los postores cuentan con las capacidades necesarias para ejecutar el contrato, de lo que debe ser acreditado documentalmente, y no mediante declaración jurada.

<b>C.</b>	<b>CAPACIDAD TECNICA Y PROFESIONAL</b>
<b>C.1</b>	<b>EXPERIENCIA DEL PERSONAL CLAVE</b>
	<p><u><b>Requisitos:</b></u></p> <ul style="list-style-type: none"> <li>- (01) ingeniero mecánico eléctrico, electricista y/o mecatrónico y/o afines colegiado, con una experiencia mínima de un (01) años en mantenimiento y/o instalación y/o puesta en marcha de grupos electrógenos.</li> <li>- (01) técnico electricista, con experiencia de (01) año, en trabajos de mantenimiento y/o instalación y/o puesta en marcha de grupos electrógenos.</li> </ul> <p><u><b>Acreditación:</b></u></p> <p>La experiencia del personal clave se acreditará con cualquiera de los siguientes documentos (i) copia simple de contratos y su respectiva conformidad o (ii) constancias o (iii) certificados o (iv) cualquier otra documentación que de manera fehaciente demuestre la experiencia del personal propuesta.</p> <p><b>Importante</b></p> <ul style="list-style-type: none"> <li>• El tiempo de experiencia mínimo debe ser razonable y congruente con el periodo en el cual el personal ejecutara las actividades para las que se le requiere, de forma tal que no constituya una restricción a la participación de postores.</li> <li>• Los documentos que acreditan la experiencia deben incluir los nombres y apellidos del personal clave, el cargo desempeñado, el plazo de la prestación indicando el día, mes y año de inicio y culminación, el nombre de la entidad u organización que emite el documento y la fecha de emisión y nombres y apellidos de quien suscribe el documento.</li> <li>• En caso los documentos para acreditar la experiencia establezcan el plazo de la experiencia adquirida por el personal clave en meses sin especificar los días se debe considerar el mes completo.</li> <li>• Se considera aquella experiencia que no tenga una antigüedad mayor a veinticinco (25) años anteriores a la fecha de la presentación de ofertas.</li> </ul>

**CAPÍTULO IV**  
**FACTORES DE EVALUACIÓN**

La evaluación se realiza sobre la base de cien (100) puntos.

Para determinar la oferta con el mejor puntaje y el orden de prelación de las ofertas, se considera lo siguiente:

FACTOR DE EVALUACION	PUNTAJE/ METODOLOGIA PARA SU ASIGNACION
<b>A. PRECIO</b>	
<p><u>Evaluación:</u></p> <p>Se evaluará considerando el precio ofertado por el postor.</p> <p><u>Acreditación:</u></p> <p>Se acreditará mediante el documento que contiene el precio de la oferta (Anexo N° 6).</p>	<p>La evaluación consistirá en otorgar el máximo puntaje a la oferta del precio más bajo y otorgar a las demás ofertas puntajes inversamente proporcionales a sus respectivos precios, según la siguiente fórmula:</p> $P_i = \frac{O_m \times PMP}{O_i}$ <p><b>i=</b> Oferta</p> <p><b>P<sub>i</sub></b>= Puntaje de la oferta a evaluar</p> <p><b>O<sub>i</sub></b>= Precio i</p> <p><b>O<sub>m</sub></b>= Precio de la oferta más baja</p> <p><b>PMP</b>= Puntaje máximo del precio.</p> <p><b>70 Puntos</b></p>

OTROS FACTORES DE EVALUACION	30 PUNTOS
<b>B. PLAZO DE ENTREGA DEL BIEN <sup>12</sup></b>	
<p><u>Evaluación:</u></p> <p>Se evaluará en función al plazo de entrega de bien ofertado, el cual debe mejorar el plazo de entrega establecido en las especificaciones técnicas.</p>	

<p><u>Acreditación:</u></p> <p>Se acreditará mediante la presentación de declaración jurada de plazo de entrega (Anexo N°4).</p> <hr/> <p>Importante</p> <p><b><i>En el caso de la modalidad de ejecución llave en mano el plazo de entrega incluye además la instalación y puesta en funcionamiento.</i></b></p>	<p>De 01 hasta 15 días calendario:</p> <p style="text-align: right;"><b>10 puntos</b></p> <p>Mas de 15 días calendario:</p> <p style="text-align: right;"><b>5 puntos</b></p>
<b>D. GARANTIA COMERCIAL DEL POSTOR <sup>13</sup></b>	
<p><u>Evaluación:</u></p> <p>Se efectuará en función al tiempo de garantía comercial oferta el cual debe superar el tiempo mínimo de garantía exigido en las Especificaciones técnicas.</p> <p><u>Acreditación:</u></p> <p>Se acreditará mediante la presentación de declaración jurada del postor.</p> <hr/> <p><b>Advertencia</b></p> <p><i>De conformidad con el literal h) del artículo 50 de la Ley, constituye infracción pasible de sanción por el Tribunal de Contrataciones del Estado “negarse injustificadamente a cumplir las obligaciones derivadas del contrato que deben ejecutarse con posterioridad al pago”.</i></p>	<p>Más de 2,000 horas:</p> <p style="text-align: right;"><b>10 puntos</b></p> <p>de 1,000 horas hasta 2,000 horas</p> <p style="text-align: right;"><b>5 puntos</b></p>
<b>F. CAPACITACION DEL PERSONAL DE LA ENTIDAD.</b>	
<p><u>Evaluación:</u></p> <p>Se evaluará en función a la oferta de capacitación a 3 personas designado por la entidad en operación, conducción y mantenimiento preventivo, presentar el plan de capacitación y posterior evaluación. El postor que oferte esta capacitación, se obliga a</p>	<p>Más de 8 horas lectivas</p> <p style="text-align: right;"><b>10 puntos</b></p>

<p>entregar los certificados o constancias del personal capacitado a la Entidad.</p> <p><b>Importante</b></p> <p><i>Las calificaciones del capacitador que se pueden requerir son el grado académico de bachiller o título profesional, así como, de ser el caso, experiencia no mayor de dos (2) años, vinculada a la materia de la capacitación relacionada con la operatividad de los bienes a ser contratados.</i></p> <p><u>Acreditación:</u></p> <p>Se acreditará únicamente mediante la presentación de una declaración jurada.</p>	<p>Más de 1 hasta 8 horas lectivas:</p> <p><b>5 puntos</b></p>
<b>PUNTAJE TOTAL</b>	<b>100 puntos <sup>14</sup></b>

<sup>12</sup> Este factor podrá ser consignado cuando el expediente de contratación se advierta que el plazo establecido para la entrega de los bienes admite reducción, para lo cual deben establecerse rangos razonables para la asignación de puntaje, esto es que no suponga un riesgo de incumplimiento contractual y que represente una mejora al plazo establecido.

<sup>13</sup> Este factor debe ser establecido teniendo en consideración la vida útil de los bienes hacer adquiridos.

<sup>14</sup> Es la suma de los puntajes de todos los factores de evaluación.

## CAPÍTULO V PROFORMA DEL CONTRATO

### Importante

*Dependiendo del objeto del contrato, de resultar indispensable, puede incluirse cláusulas adicionales o la adecuación de las propuestas en el presente documento, las que en ningún caso pueden contemplar disposiciones contrarias a la normativa vigente ni a lo señalado en este capítulo.*

Conste por el presente documento, la contratación del **IOARR ADQUISICION DE GRUPO ELECTROGENO; EN EL (LA) SERVICIO DE SUMINISTRO ELECTRICO DOMICILIARIO EN ZONAS RURALES EN EL CENTRO POBLADO MAHUIZO, DISTRITO DE SARAYACU, PROVINCIA DE UCAYALI, DEPARTAMENTO LORETO, CON CODIGO UNICO DE INVERSIÓN N° 2651156**, que celebra de una parte [CONSIGNAR EL NOMBRE DE LA ENTIDAD], en adelante LA ENTIDAD, con RUC N° [.....], con domicilio legal en [.....], representada por [.....], identificado con DNI N° [.....], y de otra parte [.....], con RUC N° [.....], con domicilio legal en [.....], inscrita en la Ficha N° [.....] Asiento N° [.....] del Registro de Personas Jurídicas de la ciudad de [.....], debidamente representado por su Representante Legal, [.....], con DNI N° [.....], según poder inscrito en la Ficha N° [.....], Asiento N° [.....] del Registro de Personas Jurídicas de la ciudad de [.....], a quien en adelante se le denominará EL CONTRATISTA en los términos y condiciones siguientes:

### **CLÁUSULA PRIMERA: ANTECEDENTES**

Con fecha [.....], el órgano encargado de las contrataciones o el comité de selección, según corresponda, adjudicó la buena pro de la **ADJUDICACIÓN SIMPLIFICADA N° 04-2024-MDS-CS-PRIMERA CONVOCATORIA** para la contratación de **ADQUISICION DE GRUPO ELECTROGENO; EN EL (LA) SERVICIO DE SUMINISTRO ELECTRICO DOMICILIARIO EN ZONAS RURALES EN EL CENTRO POBLADO HUAÑUNA, DISTRITO DE SARAYACU, PROVINCIA DE UCAYALI, DEPARTAMENTO LORETO, CON CODIGO UNICO DE INVERSIÓN N° 2651161**, a [INDICAR NOMBRE DEL GANADOR DE LA BUENA PRO], cuyos detalles e importe constan en los documentos integrantes del presente contrato.

### **CLÁUSULA SEGUNDA: OBJETO**

El presente contrato tiene por objeto [CONSIGNAR EL OBJETO DE LA CONTRATACIÓN].

### **CLÁUSULA TERCERA: MONTO CONTRACTUAL**

El monto total del presente contrato asciende a [CONSIGNAR MONEDA Y MONTO], que incluye todos los impuestos de Ley.

Este monto comprende el costo del bien, todos los tributos, seguros, transporte, inspecciones, pruebas y, de ser el caso, los costos laborales conforme a la legislación vigente, así como cualquier otro concepto que pueda tener incidencia sobre la ejecución de la prestación materia del presente contrato.

### **CLÁUSULA CUARTA: DEL PAGO<sup>11</sup>**

LA ENTIDAD se obliga a pagar la contraprestación a EL CONTRATISTA en [INDICAR MONEDA], en [INDICAR EL DETALLE DEL PAGO ÚNICO O PAGOS A CUENTA, SEGÚN CORRESPONDA], luego de la recepción formal y completa de la documentación correspondiente, según lo establecido en el artículo 171 del Reglamento de la Ley de Contrataciones del Estado.

Para tal efecto, el responsable de otorgar la conformidad de la prestación deberá hacerlo en un plazo que no excederá de los siete (7) días de producida la recepción, salvo que se requiera efectuar pruebas que permitan verificar el cumplimiento de la obligación, en cuyo caso la conformidad se emite en un plazo máximo de quince (15) días, bajo responsabilidad de dicho funcionario.

<sup>11</sup> En cada caso concreto, dependiendo de la naturaleza del contrato, podrá adicionarse la información que resulte pertinente a efectos de generar el pago.

LA ENTIDAD debe efectuar el pago dentro de los diez (10) días calendario siguientes de otorgada la conformidad de los bienes, siempre que se verifiquen las condiciones establecidas en el contrato para ello, bajo responsabilidad del funcionario competente.

En caso de retraso en el pago por parte de LA ENTIDAD, salvo que se deba a caso fortuito o fuerza mayor, EL CONTRATISTA tendrá derecho al pago de intereses legales conforme a lo establecido en el artículo 39 de la Ley de Contrataciones del Estado y en el artículo 171 de su Reglamento, los que se computan desde la oportunidad en que el pago debió efectuarse.

#### **CLÁUSULA QUINTA: DEL PLAZO DE LA EJECUCIÓN DE LA PRESTACIÓN**

El plazo de ejecución del presente contrato es de [.....], el mismo que se computa desde [CONSIGNAR SI ES DEL DÍA SIGUIENTE DEL PERFECCIONAMIENTO DEL CONTRATO, DESDE LA FECHA QUE SE ESTABLEZCA EN EL CONTRATO O DESDE LA FECHA EN QUE SE CUMPLAN LAS CONDICIONES PREVISTAS EN EL CONTRATO PARA EL INICIO DE LA EJECUCIÓN, DEBIENDO INDICAR LAS MISMAS EN ESTE ULTIMO CASO. EN LA MODALIDAD DE LLAVE EN MANO DETALLAR EL PLAZO DE ENTREGA, SU INSTALACIÓN Y PUESTA EN FUNCIONAMIENTO].

#### **CLÁUSULA SEXTA: PARTES INTEGRANTES DEL CONTRATO**

El presente contrato está conformado por las bases integradas, la oferta ganadora, así como los documentos derivados del procedimiento de selección que establezcan obligaciones para las partes.

#### **CLÁUSULA SÉTIMA: GARANTÍAS**

EL CONTRATISTA entregó al perfeccionamiento del contrato la respectiva garantía incondicional, solidaria, irrevocable, y de realización automática en el país al solo requerimiento, a favor de LA ENTIDAD, por los conceptos, montos y vigencias siguientes:

- De fiel cumplimiento del contrato: [CONSIGNAR EL MONTO], a través de la [INDICAR EL TIPO DE GARANTÍA PRESENTADA] N° [INDICAR NÚMERO DEL DOCUMENTO] emitida por [SEÑALAR EMPRESA QUE LA EMITE]. Monto que es equivalente al diez por ciento (10%) del monto del contrato original, la misma que debe mantenerse vigente hasta la conformidad de la recepción de la prestación.

En el caso que corresponda, consignar lo siguiente:

- Garantía fiel cumplimiento por prestaciones accesorias: [CONSIGNAR EL MONTO], a través de la [INDICAR EL TIPO DE GARANTÍA PRESENTADA] N° [INDICAR NÚMERO DEL DOCUMENTO] emitida por [SEÑALAR EMPRESA QUE LA EMITE], la misma que debe mantenerse vigente hasta el cumplimiento total de las obligaciones garantizadas.

#### **Importante**

*De conformidad con el artículo 152 del Reglamento, no se constituirá garantía de fiel cumplimiento del contrato ni garantía de fiel cumplimiento por prestaciones accesorias, en contratos cuyos montos sean iguales o menores a doscientos mil Soles (S/ 200,000.00). Dicha excepción también aplica a los contratos derivados de procedimientos de selección por relación de ítems, cuando el monto del ítem adjudicado o la sumatoria de los montos de los ítems adjudicados no supere el monto señalado anteriormente.*

#### **CLÁUSULA OCTAVA: EJECUCIÓN DE GARANTÍAS POR FALTA DE RENOVACIÓN**

LA ENTIDAD puede solicitar la ejecución de las garantías cuando EL CONTRATISTA no las hubiere renovado antes de la fecha de su vencimiento, conforme a lo dispuesto en el literal a) del numeral 155.1 del artículo 155 del Reglamento de la Ley de Contrataciones del Estado.

#### **CLÁUSULA DÉCIMA: RECEPCIÓN Y CONFORMIDAD DE LA PRESTACIÓN**

La recepción y conformidad de la prestación se regula por lo dispuesto en el artículo 168 del Reglamento de la Ley de Contrataciones del Estado. La recepción será otorgada por [CONSIGNAR EL ÁREA O UNIDAD ORGÁNICA DE ALMACÉN O LA QUE HAGA SUS VECES] y la conformidad será otorgada por [CONSIGNAR EL ÁREA O UNIDAD ORGÁNICA QUE OTORGARÁ LA CONFORMIDAD] en el plazo máximo de [CONSIGNAR SIETE (7) DÍAS O MÁXIMO QUINCE (15) DÍAS, EN CASO SE REQUIERA EFECTUAR PRUEBAS QUE PERMITAN VERIFICAR EL



**CUMPLIMIENTO DE LA OBLIGACIÓN**] días de producida la recepción.

De existir observaciones, LA ENTIDAD las comunica al CONTRATISTA, indicando claramente el sentido de estas, otorgándole un plazo para subsanar no menor de dos (2) ni mayor de ocho (8) días. Dependiendo de la complejidad o sofisticación de las subsanaciones a realizar el plazo para subsanar no puede ser menor de cinco (5) ni mayor de quince (15) días. Si pese al plazo otorgado, EL CONTRATISTA no cumpliera a cabalidad con la subsanación, LA ENTIDAD puede otorgar al CONTRATISTA periodos adicionales para las correcciones pertinentes. En este supuesto corresponde aplicar la penalidad por mora desde el vencimiento del plazo para subsanar.

Este procedimiento no resulta aplicable cuando los bienes manifiestamente no cumplan con las características y condiciones ofrecidas, en cuyo caso LA ENTIDAD no efectúa la recepción o no otorga la conformidad, según corresponda, debiendo considerarse como no ejecutada la prestación, aplicándose la penalidad que corresponda por cada día de atraso.

#### **CLÁUSULA UNDÉCIMA: DECLARACIÓN JURADA DEL CONTRATISTA**

EL CONTRATISTA declara bajo juramento que se compromete a cumplir las obligaciones derivadas del presente contrato, bajo sanción de quedar inhabilitado para contratar con el Estado en caso de incumplimiento.

#### **CLÁUSULA DUODÉCIMA: RESPONSABILIDAD POR VICIOS OCULTOS**

La recepción conforme de la prestación por parte de LA ENTIDAD no enerva su derecho a reclamar posteriormente por defectos o vicios ocultos, conforme a lo dispuesto por los artículos 40 de la Ley de Contrataciones del Estado y 173 de su Reglamento.

El plazo máximo de responsabilidad del contratista es de **[CONSIGNAR TIEMPO EN AÑOS, NO MENOR DE UN (1) AÑO]** año(s) contado a partir de la conformidad otorgada por LA ENTIDAD.

#### **CLÁUSULA DÉCIMA TERCERA: PENALIDADES**

Si EL CONTRATISTA incurre en retraso injustificado en la ejecución de las prestaciones objeto del contrato, LA ENTIDAD le aplica automáticamente una penalidad por mora por cada día de atraso, de acuerdo a la siguiente fórmula:

$$\text{Penalidad Diaria} = \frac{0.10 \times \text{monto vigente}}{F \times \text{plazo vigente en días}}$$

Donde:

**F = 0.25 para plazos mayores a sesenta (60) días o;**

**F = 0.40 para plazos menores o iguales a sesenta (60) días.**

El retraso se justifica a través de la solicitud de ampliación de plazo debidamente aprobado. Adicionalmente, se considera justificado el retraso, y en consecuencia no se aplica penalidad, cuando EL CONTRATISTA acredite, de modo objetivamente sustentado, que el mayor tiempo transcurrido no le resulta imputable. En este último caso la calificación del retraso como justificado por parte de LA ENTIDAD no da lugar al pago de gastos generales ni costos directos de ningún tipo, conforme el numeral 162.5 del artículo 162 del Reglamento de la Ley de Contrataciones del Estado.

#### **Importante**

*De haberse previsto establecer penalidades distintas a la penalidad por mora, incluir dichas penalidades, los supuestos de aplicación de penalidad, la forma de cálculo de la penalidad para cada supuesto y el procedimiento mediante el cual se verifica el supuesto a penalizar, conforme el artículo 163 del Reglamento de la Ley de Contrataciones del Estado.*

Estas penalidades se deducen de los pagos a cuenta o del pago final, según corresponda; o si fuera necesario, se cobra del monto resultante de la ejecución de la garantía de fiel cumplimiento.

Estos dos (2) tipos de penalidades pueden alcanzar cada una un monto máximo equivalente al diez por ciento (10%) del monto del contrato vigente, o de ser el caso, del ítem que debió ejecutarse.

Cuando se llegue a cubrir el monto máximo de la penalidad por mora o el monto máximo para otras penalidades, de ser el caso, LA ENTIDAD puede resolver el contrato por incumplimiento.

#### **CLÁUSULA DÉCIMA CUARTA: RESOLUCIÓN DEL CONTRATO**

Cualquiera de las partes puede resolver el contrato, de conformidad con el numeral 32.3 del artículo 32 y artículo 36 de la Ley de Contrataciones del Estado, y el artículo 164 de su Reglamento. De darse el caso, LA ENTIDAD procederá de acuerdo a lo establecido en el artículo 165 del Reglamento de la Ley de Contrataciones del Estado.

#### **CLÁUSULA DÉCIMA QUINTA: RESPONSABILIDAD DE LAS PARTES**

Cuando se resuelva el contrato por causas imputables a algunas de las partes, se debe resarcir los daños y perjuicios ocasionados, a través de la indemnización correspondiente. Ello no obsta la aplicación de las sanciones administrativas, penales y pecuniarias a que dicho incumplimiento diere lugar, en el caso que éstas correspondan.

Lo señalado precedentemente no exime a ninguna de las partes del cumplimiento de las demás obligaciones previstas en el presente contrato.

#### **CLÁUSULA DÉCIMA SEXTA: ANTICORRUPCIÓN**

EL CONTRATISTA declara y garantiza no haber, directa o indirectamente, o tratándose de una persona jurídica a través de sus socios, integrantes de los órganos de administración, apoderados, representantes legales, funcionarios, asesores o personas vinculadas a las que se refiere el artículo 7 del Reglamento de la Ley de Contrataciones del Estado, ofrecido, negociado o efectuado, cualquier pago o, en general, cualquier beneficio o incentivo ilegal en relación al contrato.

Asimismo, el CONTRATISTA se obliga a conducirse en todo momento, durante la ejecución del contrato, con honestidad, probidad, veracidad e integridad y de no cometer actos ilegales o de corrupción, directa o indirectamente o a través de sus socios, accionistas, participacionistas, integrantes de los órganos de administración, apoderados, representantes legales, funcionarios, asesores y personas vinculadas a las que se refiere el artículo 7 del Reglamento de la Ley de Contrataciones del Estado.

Además, EL CONTRATISTA se compromete a i) comunicar a las autoridades competentes, de manera directa y oportuna, cualquier acto o conducta ilícita o corrupta de la que tuviera conocimiento; y ii) adoptar medidas técnicas, organizativas y/o de personal apropiadas para evitar los referidos actos o prácticas.

Finalmente, EL CONTRATISTA se compromete a no colocar a los funcionarios públicos con los que deba interactuar, en situaciones reñidas con la ética. En tal sentido, reconoce y acepta la prohibición de ofrecerles a éstos cualquier tipo de obsequio, donación, beneficio y/o gratificación, ya sea de bienes o servicios, cualquiera sea la finalidad con la que se lo haga.

#### **CLÁUSULA DÉCIMA SÉTIMA: MARCO LEGAL DEL CONTRATO**

Sólo en lo no previsto en este contrato, en la Ley de Contrataciones del Estado y su Reglamento, en las directivas que emita el OSCE y demás normativa especial que resulte aplicable, serán de aplicación supletoria las disposiciones pertinentes del Código Civil vigente, cuando corresponda, y demás normas de derecho privado.

#### **CLÁUSULA DÉCIMA OCTAVA: SOLUCIÓN DE CONTROVERSIAS<sup>12</sup>**

Las controversias que surjan entre las partes durante la ejecución del contrato se resuelven mediante conciliación o arbitraje, según el acuerdo de las partes.

Cualquiera de las partes tiene derecho a iniciar el arbitraje a fin de resolver dichas controversias dentro del plazo de caducidad previsto en la Ley de Contrataciones del Estado y su Reglamento.

Facultativamente, cualquiera de las partes tiene el derecho a solicitar una conciliación dentro del plazo de caducidad correspondiente, según lo señalado en el artículo 224 del Reglamento de la

<sup>12</sup> De acuerdo con el numeral 225.3 del artículo 225 del Reglamento, las partes pueden recurrir al arbitraje ad hoc cuando las controversias deriven de procedimientos de selección cuyo valor estimado sea menor o igual a cinco millones con 00/100 soles (S/ 5 000 000,00).



Ley de Contrataciones del Estado, sin perjuicio de recurrir al arbitraje, en caso no se llegue a un acuerdo entre ambas partes o se llegue a un acuerdo parcial. Las controversias sobre nulidad del contrato solo pueden ser sometidas a arbitraje.

El Laudo arbitral emitido es inapelable, definitivo y obligatorio para las partes desde el momento de su notificación, según lo previsto en el numeral 45.21 del artículo 45 de la Ley de Contrataciones del Estado.

**CLÁUSULA DÉCIMA NOVENA: FACULTAD DE ELEVAR A ESCRITURA PÚBLICA**

Cualquiera de las partes puede elevar el presente contrato a Escritura Pública corriendo con todos los gastos que demande esta formalidad.

**CLÁUSULA VIGÉSIMA: DOMICILIO PARA EFECTOS DE LA EJECUCIÓN CONTRACTUAL**

Las partes declaran el siguiente domicilio para efecto de las notificaciones que se realicen durante la ejecución del presente contrato:

DOMICILIO DE LA ENTIDAD: [.....]

DOMICILIO DEL CONTRATISTA: [CONSIGNAR EL DOMICILIO SEÑALADO POR EL POSTOR GANADOR DE LA BUENA PRO AL PRESENTAR LOS REQUISITOS PARA EL PERFECCIONAMIENTO DEL CONTRATO]

La variación del domicilio aquí declarado de alguna de las partes debe ser comunicada a la otra parte, formalmente y por escrito, con una anticipación no menor de quince (15) días calendario.

De acuerdo con las bases integradas, la oferta y las disposiciones del presente contrato, las partes lo firman por duplicado en señal de conformidad en la ciudad de [.....] al [CONSIGNAR FECHA].

\_\_\_\_\_  
“LA ENTIDAD”

\_\_\_\_\_  
“EL CONTRATISTA”

**Importante**

*Este documento puede firmarse digitalmente si ambas partes cuentan con firma digital, según la Ley N° 27269, Ley de Firmas y Certificados Digitales<sup>13</sup>.*

<sup>13</sup> Para mayor información sobre la normativa de firmas y certificados digitales ingresar a: <https://www.indecopi.gob.pe/web/firmas-digitales/firmar-y-certificados-digitales>

## ANEXOS

**ANEXO N° 1**

**DECLARACIÓN JURADA DE DATOS DEL POSTOR**

Señores  
**COMITÉ DE SELECCIÓN**

**ADJUDICACIÓN SIMPLIFICADA N° 04-2024-MDS-CS - PRIMERA CONVOCATORIA.**

Presente.-

El que se suscribe, [.....], postor y/o Representante Legal de [CONSIGNAR EN CASO DE SER PERSONA JURÍDICA], identificado con [CONSIGNAR TIPO DE DOCUMENTO DE IDENTIDAD] N° [CONSIGNAR NÚMERO DE DOCUMENTO DE IDENTIDAD], con poder inscrito en la localidad de [CONSIGNAR EN CASO DE SER PERSONA JURÍDICA] en la Ficha N° [CONSIGNAR EN CASO DE SER PERSONA JURÍDICA] Asiento N° [CONSIGNAR EN CASO DE SER PERSONA JURÍDICA], **DECLARO BAJO JURAMENTO** que la siguiente información se sujeta a la verdad:

Nombre, Denominación o Razón Social :			
Domicilio Legal :			
RUC :	Teléfono(s) :		
MYPE <sup>14</sup>		Sí	No
Correo electrónico :			

**Autorización de notificación por correo electrónico:**

Autorizo que se notifiquen al correo electrónico indicado las siguientes actuaciones:

1. Solicitud de la descripción a detalle de todos los elementos constitutivos de la oferta.
2. Solicitud de reducción de la oferta económica.
3. Solicitud de subsanación de los requisitos para perfeccionar el contrato.
4. Solicitud para presentar los documentos para perfeccionar el contrato, según orden de prelación, de conformidad con lo previsto en el artículo 141 del Reglamento.
5. Respuesta a la solicitud de acceso al expediente de contratación.
6. Notificación de la orden de compra<sup>15</sup>

Asimismo, me comprometo a remitir la confirmación de recepción, en el plazo máximo de dos (2) días hábiles de recibida la comunicación.

[CONSIGNAR CIUDAD Y FECHA]

.....  
**Firma, Nombres y Apellidos del postor o Representante legal, según corresponda**

**Importante**

*La notificación dirigida a la dirección de correo electrónico consignada se entenderá válidamente efectuada cuando la Entidad reciba acuse de recepción.*

<sup>14</sup> Esta información será verificada por la Entidad en la página web del Ministerio de Trabajo y Promoción del Empleo en la sección consulta de empresas acreditadas en el REMYPE en el link <http://www2.trabajo.gob.pe/servicios-en-linea-2-2/> y se tendrá en cuenta en caso de empate, conforme a lo previsto en el artículo 91 del Reglamento.

<sup>15</sup> Cuando el monto del valor estimado del procedimiento o del ítem no supere los doscientos mil Soles (S/ 200,000.00), en caso se haya optado por perfeccionar el contrato con una orden de compra.

**Importante**

*Cuando se trate de consorcios, la declaración jurada es la siguiente:*

**ANEXO N° 1**

**DECLARACIÓN JURADA DE DATOS DEL POSTOR**

Señores  
**COMITÉ DE SELECCIÓN**

**ADJUDICACIÓN SIMPLIFICADA N° 04-2024-MDS-CS - PRIMERA CONVOCATORIA**  
Presente.-

El que se suscribe, [...], representante común del consorcio [CONSIGNAR EL NOMBRE DEL CONSORCIO], identificado con [CONSIGNAR TIPO DE DOCUMENTO DE IDENTIDAD] N° [CONSIGNAR NÚMERO DE DOCUMENTO DE IDENTIDAD], **DECLARO BAJO JURAMENTO** que la siguiente información se sujeta a la verdad:

Datos del consorciado 1					
Nombre, Denominación o Razón Social :					
Domicilio Legal :					
RUC :		Teléfono(s) :			
MYPE <sup>16</sup>		Sí		No	
Correo electrónico :					

Datos del consorciado 2					
Nombre, Denominación o Razón Social :					
Domicilio Legal :					
RUC :		Teléfono(s) :			
MYPE <sup>17</sup>		Sí		No	
Correo electrónico :					

Datos del consorciado ...					
Nombre, Denominación o Razón Social :					
Domicilio Legal :					
RUC :		Teléfono(s) :			
MYPE <sup>18</sup>		Sí		No	
Correo electrónico :					

**Autorización de notificación por correo electrónico:**

Correo electrónico del consorcio:
-----------------------------------

Autorizo que se notifiquen al correo electrónico indicado las siguientes actuaciones:

1. Solicitud de la descripción a detalle de todos los elementos constitutivos de la oferta.
2. Solicitud de reducción de la oferta económica.

<sup>16</sup> Esta información será verificada por la Entidad en la página web del Ministerio de Trabajo y Promoción del Empleo en la sección consulta de empresas acreditadas en el REMYPE en el link <http://www2.trabajo.gob.pe/servicios-en-linea-2-2/> y se tendrá en cuenta en caso de empate, conforme a lo previsto en el artículo 91 del Reglamento. Para dicho efecto, todos los integrantes del consorcio deben acreditar la condición de micro o pequeña empresa.

<sup>17</sup> Ibídem.

<sup>18</sup> Ibídem.

3. Solicitud de subsanación de los requisitos para perfeccionar el contrato.
4. Solicitud para presentar los documentos para perfeccionar el contrato, según orden de prelación, de conformidad con lo previsto en el artículo 141 del Reglamento.
5. Respuesta a la solicitud de acceso al expediente de contratación.
6. Notificación de la orden de compra<sup>19</sup>

Asimismo, me comprometo a remitir la confirmación de recepción, en el plazo máximo de dos (2) días hábiles de recibida la comunicación.

[CONSIGNAR CIUDAD Y FECHA]

.....  
**Firma, Nombres y Apellidos del representante  
común del consorcio**

**Importante**

*La notificación dirigida a la dirección de correo electrónico consignada se entenderá válidamente efectuada cuando la Entidad reciba acuse de recepción.*

<sup>19</sup> Cuando el monto del valor estimado del procedimiento o del ítem no supere los doscientos mil Soles (S/ 200,000.00), en caso se haya optado por perfeccionar el contrato con una orden de compra.

**ANEXO N° 2**

**DECLARACIÓN JURADA  
(ART. 52 DEL REGLAMENTO DE LA LEY DE CONTRATACIONES DEL ESTADO)**

Señores

**COMITÉ DE SELECCIÓN**

**ADJUDICACIÓN SIMPLIFICADA N° 04-2024-MDS-CS - PRIMERA CONVOCATORIA**

Presente.-

Mediante el presente el suscrito, postor y/o Representante Legal de [CONSIGNAR EN CASO DE SER PERSONA JURÍDICA], declaro bajo juramento:

- i. No haber incurrido y me obligo a no incurrir en actos de corrupción, así como a respetar el principio de integridad.
- ii. No tener impedimento para postular en el procedimiento de selección ni para contratar con el Estado, conforme al artículo 11 de la Ley de Contrataciones del Estado.
- iii. Conocer las sanciones contenidas en la Ley de Contrataciones del Estado y su Reglamento, así como las disposiciones aplicables de la Ley N° 27444, Ley del Procedimiento Administrativo General.
- iv. Participar en el presente proceso de contratación en forma independiente sin mediar consulta, comunicación, acuerdo, arreglo o convenio con ningún proveedor; y, conocer las disposiciones del Decreto Legislativo N° 1034, Decreto Legislativo que aprueba la Ley de Represión de Conductas Anticompetitivas.
- v. Conocer, aceptar y someterme a las bases, condiciones y reglas del procedimiento de selección.
- vi. Ser responsable de la veracidad de los documentos e información que presento en el presente procedimiento de selección.
- vii. Comprometerme a mantener la oferta presentada durante el procedimiento de selección y a perfeccionar el contrato, en caso de resultar favorecido con la buena pro.

[CONSIGNAR CIUDAD Y FECHA]

.....  
**Firma, Nombres y Apellidos del postor o  
Representante legal, según corresponda**

**Importante**

*En el caso de consorcios, cada integrante debe presentar esta declaración jurada, salvo que sea presentada por el representante común del consorcio.*

### ANEXO N° 3

#### DECLARACIÓN JURADA DE CUMPLIMIENTO DE LAS ESPECIFICACIONES TÉCNICAS

Señores

**COMITÉ DE SELECCIÓN**

**ADJUDICACIÓN SIMPLIFICADA N° 04-2024-MDS-CS - PRIMERA CONVOCATORIA**

Presente.-

Es grato dirigirme a usted, para hacer de su conocimiento que luego de haber examinado las bases y demás documentos del procedimiento de la referencia y, conociendo todos los alcances y las condiciones detalladas en dichos documentos, el postor que suscribe ofrece el [CONSIGNAR EL OBJETO DE LA CONVOCATORIA], de conformidad con las Especificaciones Técnicas que se indican en el numeral 3.1 del Capítulo III de la sección específica de las bases y los documentos del procedimiento.

[CONSIGNAR CIUDAD Y FECHA]

.....  
**Firma, Nombres y Apellidos del postor o  
Representante legal o común, según corresponda**

#### **Importante**

*Adicionalmente, puede requerirse la presentación de documentación que acredite el cumplimiento de las especificaciones técnicas, conforme a lo indicado en el acápite relacionado al contenido de las ofertas de la presente sección de las bases.*

**ANEXO N° 4**

**DECLARACIÓN JURADA DE PLAZO DE ENTREGA**

Señores

**COMITÉ DE SELECCIÓN**

**ADJUDICACIÓN SIMPLIFICADA N° 04-2024-MDS-CS - PRIMERA CONVOCATORIA**

Presente.-

Mediante el presente, con pleno conocimiento de las condiciones que se exigen en las bases del procedimiento de la referencia, me comprometo a entregar los bienes objeto del presente procedimiento de selección en el plazo de plazo máximo de 30 días calendarios, la misma que se contabilizará a partir del día siguiente de la notificación de la orden de compra y/o suscripción de contrato.

[CONSIGNAR CIUDAD Y FECHA]

.....  
**Firma, Nombres y Apellidos del postor o  
Representante legal o común, según corresponda**



## ANEXO N° 5

### PROMESA DE CONSORCIO (Sólo para el caso en que un consorcio se presente como postor)

Señores

#### COMITÉ DE SELECCIÓN

#### ADJUDICACIÓN SIMPLIFICADA N° 04-2024-MDS-CS – PRIMERA CONVOCATORIA

Presente.-

Los suscritos declaramos expresamente que hemos convenido en forma irrevocable, durante el lapso que dure el procedimiento de selección, para presentar una oferta conjunta a la **ADJUDICACIÓN SIMPLIFICADA N° 04-2024-MDS-CS – PRIMERA CONVOCATORIA**

Asimismo, en caso de obtener la buena pro, nos comprometemos a formalizar el contrato de consorcio, de conformidad con lo establecido por el artículo 140 del Reglamento de la Ley de Contrataciones del Estado, bajo las siguientes condiciones:

a) Integrantes del consorcio

1. [NOMBRE, DENOMINACIÓN O RAZÓN SOCIAL DEL CONSORCIADO 1].
2. [NOMBRE, DENOMINACIÓN O RAZÓN SOCIAL DEL CONSORCIADO 2].

b) Designamos a [CONSIGNAR NOMBRES Y APELLIDOS DEL REPRESENTANTE COMÚN], identificado con [CONSIGNAR TIPO DE DOCUMENTO DE IDENTIDAD] N° [CONSIGNAR NÚMERO DE DOCUMENTO DE IDENTIDAD], como representante común del consorcio para efectos de participar en todos los actos referidos al procedimiento de selección, suscripción y ejecución del contrato correspondiente con [CONSIGNAR NOMBRE DE LA ENTIDAD].

Asimismo, declaramos que el representante común del consorcio no se encuentra impedido, inhabilitado ni suspendido para contratar con el Estado.

c) Fijamos nuestro domicilio legal común en [.....].

d) Las obligaciones que corresponden a cada uno de los integrantes del consorcio son las siguientes:

1. OBLIGACIONES DE [NOMBRE, DENOMINACIÓN O RAZÓN SOCIAL DEL CONSORCIADO 1] [ % ]<sup>20</sup>

[DESCRIBIR LAS OBLIGACIONES DEL CONSORCIADO 1]

2. OBLIGACIONES DE [NOMBRE, DENOMINACIÓN O RAZÓN SOCIAL DEL CONSORCIADO 2] [ % ]<sup>21</sup>

[DESCRIBIR LAS OBLIGACIONES DEL CONSORCIADO 2]

TOTAL OBLIGACIONES 100%<sup>22</sup>

[CONSIGNAR CIUDAD Y FECHA]

<sup>20</sup> Consignar únicamente el porcentaje total de las obligaciones, el cual debe ser expresado en número entero, sin decimales.

<sup>21</sup> Consignar únicamente el porcentaje total de las obligaciones, el cual debe ser expresado en número entero, sin decimales.

<sup>22</sup> Este porcentaje corresponde a la sumatoria de los porcentajes de las obligaciones de cada uno de los integrantes del consorcio.

.....  
**Consortiado 1**  
**Nombres, apellidos y firma del Consortiado 1**  
**o de su Representante Legal**  
**Tipo y N° de Documento de Identidad**

.....  
**Consortiado 2**  
**Nombres, apellidos y firma del Consortiado 2**  
**o de su Representante Legal**  
**Tipo y N° de Documento de Identidad**

**Importante**

*De conformidad con el artículo 52 del Reglamento, las firmas de los integrantes del consorcio deben ser legalizadas.*

**ANEXO N° 6**

**PRECIO DE LA OFERTA**

Señores  
**COMITÉ DE SELECCIÓN**

**ADJUDICACIÓN SIMPLIFICADA N° 04-2024-MDS-CS – PRIMERA CONVOCATORIA**  
Presente.-

Es grato dirigirme a usted, para hacer de su conocimiento que, de acuerdo con las bases, mi oferta es la siguiente:

CONCEPTO	CANTIDAD	PRECIO UNITARIO	PRECIO TOTAL
<b>TOTAL</b>			

El precio de la oferta [CONSIGNAR LA MONEDA DE LA CONVOCATORIA] incluye todos los tributos, seguros, transporte, inspecciones, pruebas y, de ser el caso, los costos laborales conforme a la legislación vigente, así como cualquier otro concepto que pueda tener incidencia sobre el costo del bien a contratar; excepto la de aquellos postores que gocen de alguna exoneración legal, no incluirán en el precio de su oferta los tributos respectivos.

[CONSIGNAR CIUDAD Y FECHA]

.....  
**Firma, Nombres y Apellidos del postor o  
Representante legal o común, según corresponda**

**Importante**

- *En caso que el postor reduzca su oferta, según lo previsto en el artículo 68 del Reglamento, debe presentar nuevamente este Anexo.*
- *El postor que goce de alguna exoneración legal, debe indicar que su oferta no incluye el tributo materia de la exoneración, debiendo incluir el siguiente texto:*  
  
*“Mi oferta no incluye [CONSIGNAR EL TRIBUTO MATERIA DE LA EXONERACIÓN]”.*

## ANEXO N° 6

### PRECIO DE LA OFERTA

Señores

#### PRIMERA CONVOCATORIA

#### ADJUDICACIÓN SIMPLIFICADA N° 04-2024-MDS-CS – PRIMERA CONVOCATORIA

Presente.-

Es grato dirigirme a usted, para hacer de su conocimiento que, de acuerdo con las bases, mi oferta es la siguiente:

CONCEPTO	PRECIO TOTAL
<b>TOTAL</b>	

El precio de la oferta [CONSIGNAR LA MONEDA DE LA CONVOCATORIA] incluye todos los tributos, seguros, transporte, inspecciones, pruebas y, de ser el caso, los costos laborales conforme a la legislación vigente, así como cualquier otro concepto que pueda tener incidencia sobre el costo del bien a contratar; excepto la de aquellos postores que gocen de alguna exoneración legal, no incluirán en el precio de su oferta los tributos respectivos.

[CONSIGNAR CIUDAD Y FECHA]

.....  
**Firma, Nombres y Apellidos del postor o  
Representante legal o común, según corresponda**

#### Importante

- *El postor debe consignar el precio total de la oferta, sin perjuicio que, de resultar favorecido con la buena pro, presente el detalle de precios unitarios para el perfeccionamiento del contrato.*
- *El postor que goce de alguna exoneración legal, debe indicar que su oferta no incluye el tributo materia de la exoneración, debiendo incluir el siguiente texto:*

*“Mi oferta no incluye [CONSIGNAR EL TRIBUTO MATERIA DE LA EXONERACIÓN]”.*

## ANEXO N° 7

### DECLARACIÓN JURADA DE CUMPLIMIENTO DE CONDICIONES PARA LA APLICACIÓN DE LA EXONERACIÓN DEL IGV

Señores  
**COMITÉ DE SELECCIÓN**

#### ADJUDICACIÓN SIMPLIFICADA N° 04-2024-MDS-CS – PRIMERA CONVOCATORIA

Presente.-

Mediante el presente el suscrito, postor y/o Representante Legal de [CONSIGNAR EN CASO DE SER PERSONA JURÍDICA], declaro bajo juramento que gozo del beneficio de la exoneración del IGV previsto en la Ley N° 27037, Ley de Promoción de la Inversión en la Amazonía, dado que cumplo con las condiciones siguientes:

- 1.- Que el domicilio fiscal de la empresa<sup>23</sup> se encuentra ubicada en la Amazonía y coincide con el lugar establecido como sede central (donde tiene su administración y lleva su contabilidad);
- 2.- Que la empresa se encuentra inscrita en las Oficinas Registrales de la Amazonía (exigible en caso de personas jurídicas);
- 3.- Que, al menos el setenta por ciento (70%) de los activos fijos de la empresa se encuentran en la Amazonía; y
- 4.- Que la empresa no tiene producción fuera de la Amazonía.<sup>24</sup>

[CONSIGNAR CIUDAD Y FECHA]

.....  
**Firma, Nombres y Apellidos del postor o Representante legal, según corresponda**

#### **Importante**

*Quando se trate de consorcios, esta declaración jurada será presentada por cada uno de los integrantes del consorcio, salvo que se trate de consorcios con contabilidad independiente, en cuyo caso debe ser suscrita por el representante común, debiendo indicar su condición de consorcio con contabilidad independiente y el número de RUC del consorcio.*

<sup>23</sup> En el artículo 1 del “Reglamento de las Disposiciones Tributarias contenidas en la Ley de Promoción de la Inversión en la Amazonía” se define como “empresa” a las “Personas naturales, sociedades conyugales, sucesiones indivisas y personas consideradas jurídicas por la Ley del Impuesto a la Renta, generadoras de rentas de tercera categoría, ubicadas en la Amazonía. Las sociedades conyugales son aquellas que ejerzan la opción prevista en el Artículo 16 de la Ley del Impuesto a la Renta.”

<sup>24</sup> En caso de empresas de comercialización, no consignar esta condición.

## ANEXO N° 8

### EXPERIENCIA DEL POSTOR EN LA ESPECIALIDAD

Señores  
**COMITÉ DE SELECCIÓN**  
**ADJUDICACIÓN SIMPLIFICADA N° 04-2024-MDS-CS – PRIMERA CONVOCATORIA**  
Presente.-

Mediante el presente, el suscrito detalla la siguiente EXPERIENCIA EN LA ESPECIALIDAD:

N°	CLIENTE	OBJETO DEL CONTRATO	N° CONTRATO / O/C / COMPROBANTE DE PAGO	FECHA DEL CONTRATO O CP <sup>25</sup>	FECHA DE LA CONFORMIDAD DE SER EL CASO <sup>26</sup>	EXPERIENCIA PROVENIENTE <sup>27</sup> DE:	MONEDA	IMPORTE <sup>28</sup>	TIPO DE CAMBIO VENTA <sup>29</sup>	MONTO FACTURADO ACUMULADO <sup>30</sup>
1										
2										
3										

<sup>25</sup> Se refiere a la fecha de suscripción del contrato, de la emisión de la Orden de Compra o de cancelación del comprobante de pago, según corresponda.

<sup>26</sup> Únicamente, cuando la fecha del perfeccionamiento del contrato, sea previa a los ocho (8) años anteriores a la fecha de presentación de ofertas, caso en el cual el postor debe acreditar que la conformidad se emitió dentro de dicho periodo.

<sup>27</sup> Si el titular de la experiencia no es el postor, consignar si dicha experiencia corresponde a la matriz en caso que el postor sea sucursal, o fue transmitida por reorganización societaria, debiendo acompañar la documentación sustentatoria correspondiente. Al respecto, según la Opinión N° 216-2017/DTN "Considerando que la sociedad matriz y la sucursal constituyen la misma persona jurídica, la sucursal puede acreditar como suya la experiencia de su matriz". Del mismo modo, según lo previsto en la Opinión N° 010-2013/DTN, "... en una operación de reorganización societaria que comprende tanto una fusión como una escisión, la sociedad resultante podrá acreditar como suya la experiencia de la sociedad incorporada o absorbida, que se extingue producto de la fusión; asimismo, si en virtud de la escisión se transfiere un bloque patrimonial consistente en una línea de negocio completa, la sociedad resultante podrá acreditar como suya la experiencia de la sociedad escindida, correspondiente a la línea de negocio transmitida. De esta manera, la sociedad resultante podrá emplear la experiencia transmitida, como consecuencia de la reorganización societaria antes descrita, en los futuros procesos de selección en los que participe".

<sup>28</sup> Se refiere al monto del contrato ejecutado incluido adicionales y reducciones, de ser el caso.

<sup>29</sup> El tipo de cambio venta debe corresponder al publicado por la SBS correspondiente a la fecha de suscripción del contrato, de la emisión de la Orden de Compra o de cancelación del comprobante de pago, según corresponda.

<sup>30</sup> Consignar en la moneda establecida en las bases.

Nº	CLIENTE	OBJETO DEL CONTRATO	N° CONTRATO / O/C / COMPROBANTE DE PAGO	FECHA DEL CONTRATO O CP <sup>25</sup>	FECHA DE LA CONFORMIDAD DE SER EL CASO <sup>26</sup>	EXPERIENCIA PROVENIENTE <sup>27</sup> DE:	MONEDA	IMPORTE <sup>28</sup>	TIPO DE CAMBIO VENTA <sup>29</sup>	MONTO FACTURADO ACUMULADO <sup>30</sup>
4										
5										
6										
7										
8										
9										
10										
	...									
20										
TOTAL										

[CONSIGNAR CIUDAD Y FECHA]

.....  
Firma, Nombres y Apellidos del postor o  
Representante legal o común, según corresponda

**ANEXO N° 9**

**DECLARACIÓN JURADA  
(NUMERAL 49.4 DEL ARTÍCULO 49 DEL REGLAMENTO)**

Señores  
**COMITÉ DE SELECCIÓN**

**ADJUDICACIÓN SIMPLIFICADA N° 04-2024-MDS-CS – PRIMERA CONVOCATORIA**

Presente.-

Mediante el presente el suscrito, postor y/o Representante Legal de [CONSIGNAR EN CASO DE SER PERSONA JURÍDICA], declaro que la experiencia que acredito de la empresa [CONSIGNAR LA DENOMINACIÓN DE LA PERSONA JURÍDICA] como consecuencia de una reorganización societaria, no se encuentra en el supuesto establecido en el numeral 49.4 del artículo 49 del Reglamento.

[CONSIGNAR CIUDAD Y FECHA]

.....  
**Firma, Nombres y Apellidos del postor o  
Representante legal, según corresponda**

**Importante**

*A efectos de cautelar la veracidad de esta declaración, el postor puede verificar la información de la Relación de Proveedores Sancionados por el Tribunal de Contrataciones del Estado con Sanción Vigente en <http://portal.osce.gob.pe/rnp/content/relación-de-proveedores-sancionados>.*

*También le asiste dicha facultad al órgano encargado de las contrataciones o al órgano de la Entidad al que se le haya asignado la función de verificación de la oferta presentada por el postor ganador de la buena pro.*



**ANEXO N° 10**

**SOLICITUD DE BONIFICACIÓN DEL CINCO POR CIENTO (5%) POR TENER LA CONDICIÓN DE MICRO Y PEQUEÑA EMPRESA**

Señores  
**COMITÉ DE SELECCIÓN**

**ADJUDICACIÓN SIMPLIFICADA N° 04-2024-MDS-CS – PRIMERA CONVOCATORIA**

Presente.-

Mediante el presente el suscrito, postor y/o Representante legal de [CONSIGNAR EN CASO DE SER PERSONA JURÍDICA], solicito la asignación de la bonificación del cinco por ciento (5%) sobre el puntaje total obtenido, debido a que mi representada cuenta con la condición de micro y pequeña empresa.

[CONSIGNAR CIUDAD Y FECHA]

.....  
**Firma, Nombres y Apellidos del postor o  
Representante legal o común, según corresponda**

**Importante**

- *Para asignar la bonificación, el órgano encargado de las contrataciones o comité de selección, según corresponda, verifica la página web del Ministerio de Trabajo y Promoción del Empleo en la sección consulta de empresas acreditadas en el REMYPE en el link <http://www2.trabajo.gob.pe/servicios-en-linea-2-2/>.*
- *Para que un consorcio pueda acceder a la bonificación, cada uno de sus integrantes debe cumplir con la condición de micro y pequeña empresa.*

**ANEXO N° 11**

**AUTORIZACIÓN DE NOTIFICACIÓN DE LA DECISIÓN DE LA ENTIDAD SOBRE LA  
SOLICITUD DE AMPLIACIÓN DE PLAZO MEDIANTE MEDIOS ELECTRÓNICOS DE  
COMUNICACIÓN**

**(DOCUMENTO A PRESENTAR EN EL PERFECCIONAMIENTO DEL CONTRATO)**

Señores  
**COMITÉ DE SELECCIÓN**

**ADJUDICACIÓN SIMPLIFICADA N° 04-2024-MDS-CS – PRIMERA CONVOCATORIA**

Presente.-

El que se suscribe, [.....], postor adjudicado y/o Representante Legal de [CONSIGNAR EN CASO DE SER PERSONA JURÍDICA], identificado con [CONSIGNAR TIPO DE DOCUMENTO DE IDENTIDAD] N° [CONSIGNAR NÚMERO DE DOCUMENTO DE IDENTIDAD], autorizo que durante la ejecución del contrato se me notifique al correo electrónico [INDICAR EL CORREO ELECTRÓNICO] lo siguiente:

✓ Notificación de la decisión de la Entidad respecto a la solicitud de ampliación de plazo.

[CONSIGNAR CIUDAD Y FECHA]

.....  
**Firma, Nombres y Apellidos del postor o  
Representante legal o común, según  
corresponda**

**Importante**

*La notificación de la decisión de la Entidad respecto a la solicitud de ampliación de plazo se efectúa por medios electrónicos de comunicación, siempre que se cuente con la autorización correspondiente y sea posible obtener un acuse de recibo a través del mecanismo utilizado.*