

BASES ESTÁNDAR DE LICITACIÓN PÚBLICA PARA LA CONTRATACIÓN DE BIENES

Aprobado mediante Directiva N° 001-2019-OSCE/CD



**SUB DIRECCIÓN DE NORMATIVIDAD – DIRECCIÓN TÉCNICO NORMATIVA
ORGANISMO SUPERVISOR DE LAS CONTRATACIONES DEL ESTADO - OSCE**

SIMBOLOGÍA UTILIZADA:

Nº	Símbolo	Descripción
1	[ABC] / [.....]	La información solicitada dentro de los corchetes sombreados debe ser completada por la Entidad durante la elaboración de las bases.
2	[ABC] / [.....]	Es una indicación, o información que deberá ser completada por la Entidad con posterioridad al otorgamiento de la buena pro para el caso específico de la elaboración de la PROFORMA DEL CONTRATO; o por los proveedores, en el caso de los ANEXOS de la oferta.
3	<div>Importante</div> <ul style="list-style-type: none"> • Abc 	Se refiere a consideraciones importantes a tener en cuenta por el comité de selección y por los proveedores.
4	<div>Advertencia</div> <ul style="list-style-type: none"> • Abc 	Se refiere a advertencias a tener en cuenta por el comité de selección y por los proveedores.
5	<div>Importante para la Entidad</div> <ul style="list-style-type: none"> • Xyz 	Se refiere a consideraciones importantes a tener en cuenta por el comité de selección y deben ser eliminadas una vez culminada la elaboración de las bases.

CARACTERÍSTICAS DEL DOCUMENTO:

Las bases estándar deben ser elaboradas en formato WORD, y deben tener las siguientes características:

Nº	Características	Parámetros
1	Márgenes	Superior : 2.5 cm Inferior: 2.5 cm Izquierda: 2.5 cm Derecha: 2.5 cm
2	Fuente	Arial
3	Estilo de Fuente	Normal: Para el contenido en general Cursiva: Para el encabezado y pie de página Para las Consideraciones importantes (Ítem 3 del cuadro anterior)
4	Color de Fuente	Automático: Para el contenido en general Azul : Para las Consideraciones importantes (Ítem 3 del cuadro anterior)
5	Tamaño de Letra	16 : Para las dos primeras hojas de las Secciones General y Específica 11 : Para el nombre de los Capítulos. 10 : Para el cuerpo del documento en general 9 : Para el encabezado y pie de página Para el contenido de los cuadros, pudiendo variar, según la necesidad 8 : Para las Notas al pie
6	Alineación	Justificada: Para el contenido en general y notas al pie. Centrada : Para la primera página, los títulos de las Secciones y nombres de los Capítulos)
7	Interlineado	Sencillo
8	Espaciado	Anterior : 0 Posterior : 0
9	Subrayado	Para los nombres de las Secciones y para resaltar o hacer hincapié en algún concepto

INSTRUCCIONES DE USO:

- Una vez registrada la información solicitada dentro de los corchetes sombreados en gris, el texto deberá quedar en letra tamaño 10, con estilo normal, sin formato de negrita y sin sombreado.
- La nota **IMPORTANTE** no puede ser modificada ni eliminada en la Sección General. En el caso de la Sección Específica debe seguirse la instrucción que se indica en dicha nota.

Elaboradas en enero de 2019
Modificadas en junio 2019, diciembre 2019, julio 2020, julio y diciembre 2021, junio y octubre de 2022



BASES ESTÁNDAR DE LICITACIÓN PÚBLICA PARA LA CONTRATACIÓN DE BIENES

LICITACIÓN PÚBLICA N° 003-2024-CS-MDI PRIMERA CONVOCATORIA

CONTRATACIÓN DE BIENES

ADQUISICIÓN DE GANADO OVINO DOWN HEMBRA – MACHO PARA
LOS DIVERSOS PLANES DE NEGOCIO DEL DISTRITO DE ILABAYA,
PROVINCIA JORGE BASADRE, REGION TACNA

[Handwritten signature]

[Handwritten signature]

[Handwritten signature]

DEBER DE COLABORACIÓN

La Entidad y todo proveedor que se someta a las presentes Bases, sea como participante, postor y/o contratista, deben conducir su actuación conforme a los principios previstos en la Ley de Contrataciones del Estado.

En este contexto, se encuentran obligados a prestar su colaboración al OSCE y a la Secretaría Técnica de la Comisión de Defensa de la Libre Competencia del INDECOPI, en todo momento según corresponda a sus competencias, a fin de comunicar presuntos casos de fraude, colusión y corrupción por parte de los funcionarios y servidores de la Entidad, así como los proveedores y demás actores que participan en el proceso de contratación.

De igual forma, deben poner en conocimiento del OSCE y a la Secretaría Técnica de la Comisión de Defensa de la Libre Competencia del INDECOPI los indicios de conductas anticompetitivas que se presenten durante el proceso de contratación, en los términos del Decreto Legislativo N° 1034, "Ley de Represión de Conductas Anticompetitivas", o norma que la sustituya, así como las demás normas de la materia.

La Entidad y todo proveedor que se someta a las presentes Bases, sea como participante, postor y/o contratista del proceso de contratación deben permitir al OSCE o a la Secretaría Técnica de la Comisión de Defensa de la Libre Competencia del INDECOPI el acceso a la información referida a las contrataciones del Estado que sea requerida, prestar testimonio o absolución de posiciones que se requieran, entre otras formas de colaboración.

SECCIÓN GENERAL

DISPOSICIONES COMUNES DEL PROCEDIMIENTO DE SELECCIÓN

(ESTA SECCIÓN NO DEBE SER MODIFICADA EN NINGÚN EXTREMO, BAJO SANCIÓN DE NULIDAD)



CAPÍTULO I ETAPAS DEL PROCEDIMIENTO DE SELECCIÓN

1.1. REFERENCIAS

Cuando en el presente documento se mencione la palabra Ley, se entiende que se está haciendo referencia a la Ley N° 30225, Ley de Contrataciones del Estado, y cuando se mencione la palabra Reglamento, se entiende que se está haciendo referencia al Reglamento de la Ley de Contrataciones del Estado aprobado por Decreto Supremo N° 344-2018-EF.

Las referidas normas incluyen sus respectivas modificaciones, de ser el caso.

1.2. CONVOCATORIA

Se realiza a través de su publicación en el SEACE de conformidad con lo señalado en el artículo 54 del Reglamento, en la fecha señalada en el calendario del procedimiento de selección, debiendo adjuntar las bases y resumen ejecutivo.

1.3. REGISTRO DE PARTICIPANTES

El registro de participantes se realiza conforme al artículo 55 del Reglamento. En el caso de un consorcio, basta que se registre uno (1) de sus integrantes.

Importante

- *Para registrarse como participante en un procedimiento de selección convocado por las Entidades del Estado Peruano, es necesario que los proveedores cuenten con inscripción vigente y estar habilitados ante el Registro Nacional de Proveedores (RNP) que administra el Organismo Supervisor de las Contrataciones del Estado (OSCE). Para obtener mayor información, se puede ingresar a la siguiente dirección electrónica: www.rnp.gob.pe.*
- *Los proveedores que deseen registrar su participación deben ingresar al SEACE utilizando su Certificado SEACE (usuario y contraseña). Asimismo, deben observar las instrucciones señaladas en el documento de orientación "Guía para el registro de participantes electrónico" publicado en <https://www2.seace.gob.pe/>.*
- *En caso los proveedores no cuenten con inscripción vigente en el RNP y/o se encuentren inhabilitados o suspendidos para ser participantes, postores y/o contratistas, el SEACE restringirá su registro, quedando a potestad de estos intentar nuevamente registrar su participación en el procedimiento de selección en cualquier otro momento, dentro del plazo establecido para dicha etapa, siempre que haya obtenido la vigencia de su inscripción o quedado sin efecto la sanción que le impuso el Tribunal de Contrataciones del Estado.*

1.4. FORMULACIÓN DE CONSULTAS Y OBSERVACIONES A LAS BASES

La formulación de consultas y observaciones a las bases se efectúa de conformidad con lo establecido en los numerales 72.1 y 72.2 del artículo 72 del Reglamento.

Importante

No pueden formularse consultas ni observaciones respecto del contenido de una ficha de homologación aprobada, aun cuando el requerimiento haya sido homologado parcialmente respecto a las características técnicas y/o requisitos de calificación y/o condiciones de ejecución. Las consultas y observaciones que se formulen sobre el particular, se tienen como no presentadas.

1.5. ABSOLUCIÓN DE CONSULTAS, OBSERVACIONES E INTEGRACIÓN DE BASES

La absolución de consultas, observaciones e integración de las bases se realizan conforme a las disposiciones previstas en los numerales 72.4 y 72.5 del artículo 72 del Reglamento.

Importante

- *No se absolverán consultas y observaciones a las bases que se presenten en forma física.*
- *Cuando exista divergencia entre lo indicado en el pliego de absolución de consultas y observaciones y la integración de bases, prevalece lo absuelto en el referido pliego; sin perjuicio, del deslinde de responsabilidades correspondiente.*

1.6. ELEVACIÓN AL OSCE DEL PLIEGO DE ABSOLUCIÓN DE CONSULTAS Y OBSERVACIONES E INTEGRACIÓN DE BASES

Los cuestionamientos al pliego de absolución de consultas y observaciones así como a las bases integradas por supuestas vulneraciones a la normativa de contrataciones, a los principios que rigen la contratación pública u otra normativa que tenga relación con el objeto de la contratación, pueden ser elevados al OSCE de acuerdo a lo indicado en los numerales del 72.8 al 72.11 del artículo 72 del Reglamento.

La solicitud de elevación para emisión de Pronunciamiento se presenta ante la Entidad, la cual debe remitir al OSCE el expediente completo, de acuerdo a lo señalado en el artículo 124 del TUO de la Ley 27444, aprobado por Decreto Supremo N° 004-2019-JUS, al día hábil siguiente de recibida dicha solicitud.

Advertencia

La solicitud de elevación al OSCE de los cuestionamientos al pliego de absolución de consultas y observaciones, así como a las Bases integradas, se realiza de manera electrónica a través del SEACE, a partir de la oportunidad en que establezca el OSCE mediante comunicado.

Importante

Constituye infracción pasible de sanción según lo previsto en el literal n) del numeral 50.1 del artículo 50 de la Ley, presentar cuestionamientos maliciosos o manifiestamente infundados al pliego de absolución de consultas y/u observaciones.

1.7. FORMA DE PRESENTACIÓN DE OFERTAS

Las ofertas se presentan conforme lo establecido en el artículo 59 del Reglamento.

Las declaraciones juradas, formatos o formularios previstos en las bases que conforman la oferta deben estar debidamente firmados por el postor (firma manuscrita o digital, según la Ley N° 27269, Ley de Firmas y Certificados Digitales¹). Los demás documentos deben ser visados por el postor. En el caso de persona jurídica, por su representante legal, apoderado o mandatario designado para dicho fin y, en el caso de persona natural, por este o su apoderado. No se acepta el pegado de la imagen de una firma o visto. Las ofertas se presentan foliadas.

¹ Para mayor información sobre la normativa de firmas y certificados digitales ingresar a: <https://www.indecopi.gob.pe/web/firmas-digitales/firmar-y-certificados-digitales>

Importante

- *Los formularios electrónicos que se encuentran en el SEACE y que los proveedores deben llenar para presentar sus ofertas, tienen carácter de declaración jurada.*
- *En caso la información contenida en los documentos escaneados que conforman la oferta no coincida con lo declarado a través del SEACE, prevalece la información declarada en los documentos escaneados.*
- *No se tomarán en cuenta las ofertas que se presenten en físico a la Entidad.*

1.8. PRESENTACIÓN Y APERTURA DE OFERTAS

El participante presentará su oferta de manera electrónica a través del SEACE, desde las 00:01 horas hasta las 23:59 horas del día establecido para el efecto en el cronograma del procedimiento; adjuntando el archivo digitalizado que contenga los documentos que conforman la oferta de acuerdo a lo requerido en las bases.

El participante debe verificar antes de su envío, bajo su responsabilidad, que el archivo pueda ser descargado y su contenido sea legible.

Importante

Los integrantes de un consorcio no pueden presentar ofertas individuales ni conformar más de un consorcio en un procedimiento de selección, o en un determinado ítem cuando se trate de procedimientos de selección según relación de ítems.

En la apertura electrónica de la oferta, el comité de selección, verifica la presentación de lo exigido en la sección específica de las bases, de conformidad con el numeral 73.2 del artículo 73 del Reglamento y determina si las ofertas responden a las características y/o requisitos funcionales y condiciones de las Especificaciones Técnicas, detalladas en la sección específica de las bases. De no cumplir con lo requerido, la oferta se considera no admitida.

1.9. EVALUACIÓN DE LAS OFERTAS

La evaluación de las ofertas se realiza conforme a lo establecido en el artículo 74 del Reglamento.

El desempate mediante sorteo se realiza de manera electrónica a través del SEACE.

1.10. CALIFICACIÓN DE OFERTAS

La calificación de las ofertas se realiza conforme a lo establecido en los numerales 75.1 y 75.2 del artículo 75 del Reglamento.

1.11. SUBSANACIÓN DE LAS OFERTAS

La subsanación de las ofertas se sujeta a lo establecido en el artículo 60 del Reglamento. El plazo que se otorgue para la subsanación no puede ser inferior a un (1) día hábil.

La solicitud de subsanación se realiza de manera electrónica a través del SEACE y será remitida al correo electrónico consignado por el postor al momento de realizar su inscripción en el RNP, siendo su responsabilidad el permanente seguimiento de las notificaciones a dicho correo. La notificación de la solicitud se entiende efectuada el día de su envío al correo electrónico.

La presentación de las subsanaciones se realiza a través del SEACE. No se tomará en cuenta la subsanación que se presente en físico a la Entidad.

1.12. RECHAZO DE LAS OFERTAS

Previo al otorgamiento de la buena pro, el comité de selección revisa las ofertas económicas que cumplen los requisitos de calificación, de conformidad con lo establecido para el rechazo de ofertas, previsto en el artículo 68 del Reglamento, de ser el caso.

De rechazarse alguna de las ofertas calificadas, el comité de selección revisa el cumplimiento de los requisitos de calificación de los postores que siguen en el orden de prelación, en caso las hubiere.

1.13. OTORGAMIENTO DE LA BUENA PRO

Definida la oferta ganadora, el comité de selección otorga la buena pro, mediante su publicación en el SEACE, incluyendo el cuadro comparativo y las actas debidamente motivadas de los resultados de la admisión, no admisión, evaluación, calificación, descalificación, rechazo y el otorgamiento de la buena pro.

1.14. CONSENTIMIENTO DE LA BUENA PRO

Cuando se hayan presentado dos (2) o más ofertas, el consentimiento de la buena pro se produce a los ocho (8) días hábiles siguientes de la notificación de su otorgamiento, sin que los postores hayan ejercido el derecho de interponer el recurso de apelación.

En caso que se haya presentado una sola oferta, el consentimiento de la buena pro se produce el mismo día de la notificación de su otorgamiento.

El consentimiento del otorgamiento de la buena pro se publica en el SEACE al día hábil siguiente de producido.

Importante

Una vez consentido el otorgamiento de la buena pro, el órgano encargado de las contrataciones o el órgano de la Entidad al que se haya asignado tal función realiza la verificación de la oferta presentada por el postor ganador de la buena pro conforme lo establecido en el numeral 64.6 del artículo 64 del Reglamento.

CAPÍTULO II

SOLUCIÓN DE CONTROVERSIAS DURANTE EL PROCEDIMIENTO DE SELECCIÓN

2.1. RECURSO DE APELACIÓN

A través del recurso de apelación se pueden impugnar los actos dictados durante el desarrollo del procedimiento de selección hasta antes del perfeccionamiento del contrato.

El recurso de apelación se presenta ante y es resuelto por el Tribunal de Contrataciones del Estado.

Los actos que declaren la nulidad de oficio, la cancelación del procedimiento de selección y otros actos emitidos por el Titular de la Entidad que afecten la continuidad de este, se impugnan ante el Tribunal de Contrataciones del Estado.

Importante

- *Una vez otorgada la buena pro, el comité de selección, está en la obligación de permitir el acceso de los participantes y postores al expediente de contratación, salvo la información calificada como secreta, confidencial o reservada por la normativa de la materia, a más tardar dentro del día siguiente de haberse solicitado por escrito.*
- *Luego de otorgada la buena pro no se da a conocer las ofertas cuyos requisitos de calificación no fueron analizados y revisados por el comité de selección.*
- *A efectos de recoger la información de su interés, los postores pueden valerse de distintos medios, tales como: (i) la lectura y/o toma de apuntes, (ii) la captura y almacenamiento de imágenes, e incluso (iii) pueden solicitar copia de la documentación obrante en el expediente, siendo que, en este último caso, la Entidad deberá entregar dicha documentación en el menor tiempo posible, previo pago por tal concepto.*
- *El recurso de apelación se presenta ante la Mesa de Partes del Tribunal o ante las oficinas desconcentradas del OSCE.*

2.2. PLAZOS DE INTERPOSICIÓN DEL RECURSO DE APELACIÓN

La apelación contra el otorgamiento de la buena pro o contra los actos dictados con anterioridad a ella se interpone dentro de los ocho (8) días hábiles siguientes de haberse notificado el otorgamiento de la buena pro.

La apelación contra los actos dictados con posterioridad al otorgamiento de la buena pro, contra la declaración de nulidad, cancelación y declaratoria de desierto del procedimiento, se interpone dentro de los ocho (8) días hábiles siguientes de haberse tomado conocimiento del acto que se desea impugnar.

CAPÍTULO III DEL CONTRATO

3.1. PERFECCIONAMIENTO DEL CONTRATO

Los plazos y el procedimiento para perfeccionar el contrato se realiza conforme a lo indicado en el artículo 141 del Reglamento.

Para perfeccionar el contrato, el postor ganador de la buena pro debe presentar los documentos señalados en el artículo 139 del Reglamento y los previstos en la sección específica de las bases.

3.2. GARANTÍAS

Las garantías que deben otorgar los postores y/o contratistas, según corresponda, son las de fiel cumplimiento del contrato y por los adelantos.

3.2.1. GARANTÍA DE FIEL CUMPLIMIENTO

Como requisito indispensable para perfeccionar el contrato, el postor ganador debe entregar a la Entidad la garantía de fiel cumplimiento del mismo por una suma equivalente al diez por ciento (10%) del monto del contrato original. Esta se mantiene vigente hasta la conformidad de la recepción de la prestación a cargo del contratista.

3.2.2. GARANTÍA DE FIEL CUMPLIMIENTO POR PRESTACIONES ACCESORIAS

En las contrataciones que conllevan la ejecución de prestaciones accesorias, tales como mantenimiento, reparación o actividades afines, se otorga una garantía adicional por una suma equivalente al diez por ciento (10%) del monto del contrato de la prestación accesoria, la misma que debe ser renovada periódicamente hasta el cumplimiento total de las obligaciones garantizadas.

Importante

En los contratos derivados de procedimientos de selección por relación de ítems, cuando el monto del ítem adjudicado o la sumatoria de los montos de los ítems adjudicados sea igual o menor a doscientos mil Soles (S/ 200,000.00), no corresponde presentar garantía de fiel cumplimiento de contrato ni garantía de fiel cumplimiento por prestaciones accesorias, conforme a lo dispuesto en el literal a) del artículo 152 del Reglamento.

3.2.3. GARANTÍA POR ADELANTO

En caso se haya previsto en la sección específica de las bases la entrega de adelantos, el contratista debe presentar una garantía emitida por idéntico monto conforme a lo estipulado en el artículo 153 del Reglamento.

3.3. REQUISITOS DE LAS GARANTÍAS

Las garantías que se presenten deben ser incondicionales, solidarias, irrevocables y de realización automática en el país, al solo requerimiento de la Entidad. Asimismo, deben ser emitidas por empresas que se encuentren bajo la supervisión directa de la Superintendencia de Banca, Seguros y Administradoras Privadas de Fondos de Pensiones y que cuenten con clasificación de riesgo B o superior. Asimismo, deben estar autorizadas para emitir garantías; o estar consideradas en la última lista de bancos extranjeros de primera categoría que periódicamente publica el Banco Central de Reserva del Perú.

Importante

Corresponde a la Entidad verificar que las garantías presentadas por el postor ganador de la buena pro y/o contratista cumplan con los requisitos y condiciones necesarios para su aceptación y eventual ejecución, sin perjuicio de la determinación de las responsabilidades funcionales que correspondan.

Advertencia

Los funcionarios de las Entidades no deben aceptar garantías emitidas bajo condiciones distintas a las establecidas en el presente numeral, debiendo tener en cuenta lo siguiente:

1. La clasificadora de riesgo que asigna la clasificación a la empresa que emite la garantía debe encontrarse listada en el portal web de la SBS (<http://www.sbs.gob.pe/sistema-financiero/clasificadoras-de-riesgo>).

2. Se debe identificar en la página web de la clasificadora de riesgo respectiva, cuál es la clasificación vigente de la empresa que emite la garantía, considerando la vigencia a la fecha de emisión de la garantía.

3. Para fines de lo establecido en el artículo 148 del Reglamento, la clasificación de riesgo B, incluye las clasificaciones B+ y B.

4. Si la empresa que otorga la garantía cuenta con más de una clasificación de riesgo emitida por distintas empresas listadas en el portal web de la SBS, bastará que en una de ellas cumpla con la clasificación mínima establecida en el Reglamento.

En caso exista alguna duda sobre la clasificación de riesgo asignada a la empresa emisora de la garantía, se deberá consultar a la clasificadora de riesgos respectiva.

De otro lado, además de cumplir con el requisito referido a la clasificación de riesgo, a efectos de verificar si la empresa emisora se encuentra autorizada por la SBS para emitir garantías, debe revisarse el portal web de dicha Entidad (<http://www.sbs.gob.pe/sistema-financiero/relacion-de-empresas-que-se-encuentran-autorizadas-a-emitir-cartas-fianza>).

Los funcionarios competentes deben verificar la autenticidad de la garantía a través de los mecanismos establecidos (consulta web, teléfono u otros) por la empresa emisora.

3.4. EJECUCIÓN DE GARANTÍAS

La Entidad puede solicitar la ejecución de las garantías conforme a los supuestos contemplados en el artículo 155 del Reglamento.

3.5. ADELANTOS

La Entidad puede entregar adelantos directos al contratista, los que en ningún caso exceden en conjunto del treinta por ciento (30%) del monto del contrato original, siempre que ello haya sido previsto en la sección específica de las bases.

3.6. PENALIDADES

3.6.1. PENALIDAD POR MORA EN LA EJECUCIÓN DE LA PRESTACIÓN

En caso de retraso injustificado del contratista en la ejecución de las prestaciones objeto del contrato, la Entidad le aplica automáticamente una penalidad por mora por cada día de atraso, de conformidad con el artículo 162 del Reglamento.

3.6.2. OTRAS PENALIDADES

La Entidad puede establecer penalidades distintas a la mencionada en el numeral precedente, según lo previsto en el artículo 163 del Reglamento y lo indicado en la sección específica de las bases.

Estos dos tipos de penalidades se calculan en forma independiente y pueden alcanzar cada una un monto máximo equivalente al diez por ciento (10%) del monto del contrato vigente, o de ser el caso, del ítem que debió ejecutarse.

3.7. INCUMPLIMIENTO DEL CONTRATO

Las causales para la resolución del contrato, serán aplicadas de conformidad con el artículo 36 de la Ley y 164 del Reglamento.

3.8. PAGOS

El pago se realiza después de ejecutada la respectiva prestación, pudiendo contemplarse pagos a cuenta, según la forma establecida en la sección específica de las bases o en el contrato.

La Entidad paga las contraprestaciones pactadas a favor del contratista dentro de los diez (10) días calendario siguientes de otorgada la conformidad de los bienes, siempre que se verifiquen las condiciones establecidas en el contrato para ello, bajo responsabilidad del funcionario competente.

La conformidad se emite en un plazo máximo de siete (7) días de producida la recepción salvo que se requiera efectuar pruebas que permitan verificar el cumplimiento de la obligación, en cuyo caso la conformidad se emite en un plazo máximo de quince (15) días, bajo responsabilidad del funcionario que debe emitir la conformidad.

En el caso que se haya suscrito contrato con un consorcio, el pago se realizará de acuerdo a lo que se indique en el contrato de consorcio.

Advertencia

En caso de retraso en los pagos a cuenta o pago final por parte de la Entidad, salvo que se deba a caso fortuito o fuerza mayor, esta reconoce al contratista los intereses legales correspondientes, de conformidad con el artículo 39 de la Ley y 171 del Reglamento, debiendo repetir contra los responsables de la demora injustificada.

3.9. DISPOSICIONES FINALES

Todos los demás aspectos del presente procedimiento no contemplados en las bases se regirán supletoriamente por la Ley y su Reglamento, así como por las disposiciones legales vigentes.

SECCIÓN ESPECÍFICA

CONDICIONES ESPECIALES DEL PROCEDIMIENTO DE SELECCIÓN

(EN ESTA SECCIÓN LA ENTIDAD DEBERÁ COMPLETAR LA INFORMACIÓN EXIGIDA, DE ACUERDO A LAS INSTRUCCIONES INDICADAS)



CAPÍTULO I GENERALIDADES

1.1. ENTIDAD CONVOCANTE

Nombre : MUNICIPALIDAD DISTRITAL DE ILABAYA
RUC N° : 20171895147
Domicilio legal : CALLE SIMON BOLIVAR N° 217 – DISTRITO DE ILABAYA
Teléfono: : 052-583400
Correo electrónico: : uabast_procesos@munilabaya.gob.pe

1.2. OBJETO DE LA CONVOCATORIA

El presente procedimiento de selección tiene por objeto la contratación ADQUISICIÓN DE GANADO OVINO DOWN HEMBRA – MACHO PARA LOS DIVERSOS PLANES DE NEGOCIO DEL DISTRITO DE ILABAYA, PROVINCIA JORGE BASADRE, REGION TACNA

ITEM 01

PLAN DE NEGOCIO " MEJORAMIENTO DE LA PRODUCCION DE OVINO EN LA ASOCIACION DE EMPRENDEDORES AGROPECUARIOS CORAZON DE JESUS DE ILABAYA, DISTRITO DE ILABAYA PROVINCIA DE JORGE BASADRE REGION TACNA	
OVINO HAMSHIRE DOWN HEMBRA (EDAD 08 - 14 MESES PESO 35 - 40 KILOS)	60

ITEM 02

PLAN DE NEGOCIO MEJORAMIENTO DE LA PRODUCCION DE OVINOS EN PIE PARA CARNE EN LA ASOCIACION LA FLORIDADE ILABAYA, EN LAS LOCALIDADES DE SOLABAYA, ILABAYA, ALTO ILABAYA E HIGUERANI DISTRITO DE ILABAYA PROVINCIA DE JOREGE BASADRE REGION TACNA	
OVINO HAMSHIRE DOWN HEMBRA (EDAD 08 - 12 MESES PESO 40 - 60 KILOS)	30
OVINO HAMSHIRE DOWN MACHO (EDAD 18 - 24 MESES PESO 60 - 80 KILOS)	2

ITEM 03

PLAN DE NEGOCIO MEJORANIENTO DE LA PRODUCCION DE CARNE Y OVINOS PEDIGRI DE RAZA HAMPSHIRE DOWN EN LA ASOCIACION DE PRODUCTORES SAN PEDRO DE ILABAYA , DISTRITO DE ILABAYA PROVINCIA DE JORGE BASADRE REGION TACNA	
OVINO HAMSHIRE DOWN HEMBRA (EDAD 10 - 14 MESES PESO 50 - 70 KILOS)	40
OVINO HAMSHIRE DOWN MACHO (EDAD 18 - 24 MESES PESO 70 - 90 KILOS)	3

ITEM 04

PLAN DE NEGOCIO MEJORAMIENTO DE GANADO OVINO EN LA ASOCIACION DE PRODUCTORES SANTACRUZ DE PULPITO DE MARGARATA, DISTRITO DE ILABAYA PROVINCIA DE JORGE BASADRE REGION TACNA	
OVINO HAMSHIRE DOWN HEMBRA (EDAD 12 - 24 MESES PESO 40 - 60 KILOS)	30
OVINO HAMSHIRE DOWN MACHO (EDAD 18 - 24 MESES PESO 60 - 80 KILOS)	10

ITEM 05

PLAN DE NEGOCIO MEJORAMIENTO DE LA PRODUCCION DE OVINO EN PIE PARA CARNE EN LA ASOCIACION VALLE DE ILABAYA DISTRITO DE ILABAYA PROVINCIA DE JORGE BASADRE REGION TACNA	
OVINO HAMSHIRE DOWN HEMBRA (EDAD 08 - 12 MESES PESO 40 - 60 KILOS)	30
OVINO HAMSHIRE DOWN MACHO (EDAD 18 - 24 MESES PESO 60 - 80 KILOS)	2

1.3. EXPEDIENTE DE CONTRATACIÓN

El expediente de contratación fue aprobado mediante Formato 02 N° 057-2024-OEC el 12 de Agosto de 2024.

1.4. FUENTE DE FINANCIAMIENTO

5-18 RECURSOS DETERMINADOS

Importante

La fuente de financiamiento debe corresponder a aquella prevista en la Ley de Equilibrio Financiero del Presupuesto del Sector Público del año fiscal en el cual se convoca el procedimiento de selección.

1.5. SISTEMA DE CONTRATACIÓN

El presente procedimiento se rige por el sistema de SUMA ALZADA, de acuerdo con lo establecido en el expediente de contratación respectivo.

1.6. MODALIDAD DE EJECUCIÓN

NO CORRESPONDE

1.7. DISTRIBUCIÓN DE LA BUENA PRO

NO APLICA

1.8. ALCANCES DEL REQUERIMIENTO

El alcance de la prestación está definido en el Capítulo III de la presente sección de las bases.

1.9. PLAZO DE ENTREGA

Los bienes materia de la presente convocatoria se entregarán en el plazo QUINCE (15) DIAS CALENDARIO, en concordancia con lo establecido en el expediente de contratación.

1.10. COSTO DE REPRODUCCIÓN Y ENTREGA DE BASES

Los participantes registrados tienen el derecho de recabar un ejemplar de las bases, para cuyo efecto deben cancelar S/. 5.00 (cinco con 00/100 soles) en caja de la Municipalidad Distrital de Ilabaya, sito en calle Simón Bolívar N° 217 – Distrito de Ilabaya – Jorge Basadre – Tacna.

Importante

<i>El costo de entrega de un ejemplar de las bases no puede exceder el costo de su reproducción.</i>
--

1.11. BASE LEGAL

- Ley de Presupuesto del Sector Público para el Año Fiscal 2024.
- Ley de Equilibrio Financiero del Presupuesto del Sector Público del año fiscal 2024.
- Ley N° 30225, Ley de Contrataciones del Estado, en adelante la Ley.
- Decreto Legislativo N° 1444, que modifica la Ley N° 30225, Ley de Contrataciones del Estado.
- Decreto Supremo N° 344-2018-EF, que modifica el Reglamento de la Ley de Contrataciones del Estado, en adelante el Reglamento.
- Directivas del OSCE.
- Ley N° 27444, Ley del Procedimiento Administrativo General.
- Ley N° 27806, Ley de Transparencia y de Acceso a la Información Pública.
- Decreto Supremo N° 304-2012-EF, TUO de la Ley General del Sistema Nacional del Presupuesto.
- Decreto Supremo N° 008-2008-TR, Reglamento de la Ley MYPE.
- Decreto Supremo N° 013-2013-PRODUCE - Texto Único Ordenado de la Ley de Impulso al Desarrollo Productivo y al Crecimiento Empresarial.
- Código Civil.

Las referidas normas incluyen sus respectivas modificaciones, de ser el caso.



CAPÍTULO II DEL PROCEDIMIENTO DE SELECCIÓN

2.1. CALENDARIO DEL PROCEDIMIENTO DE SELECCIÓN

Según el cronograma de la ficha de selección de la convocatoria publicada en el SEACE.

Importante

De conformidad con la vigesimosegunda Disposición Complementaria Final del Reglamento, en caso la Entidad (Ministerios y sus organismos públicos, programas o proyectos adscritos) haya difundido el requerimiento a través del SEACE siguiendo el procedimiento establecido en dicha disposición, no procede formular consultas u observaciones al requerimiento.

2.2. CONTENIDO DE LAS OFERTAS

La oferta contendrá, además de un índice de documentos², la siguiente documentación:

2.2.1. Documentación de presentación obligatoria

2.2.1.1. Documentos para la admisión de la oferta

- Declaración jurada de datos del postor. **(Anexo N° 1)**
- Documento que acredite la representación de quien suscribe la oferta.

En caso de persona jurídica, copia del certificado de vigencia de poder del representante legal, apoderado o mandatario designado para tal efecto.

En caso de persona natural, copia del documento nacional de identidad o documento análogo, o del certificado de vigencia de poder otorgado por persona natural, del apoderado o mandatario, según corresponda.

En el caso de consorcios, este documento debe ser presentado por cada uno de los integrantes del consorcio que suscriba la promesa de consorcio, según corresponda.

Advertencia

De acuerdo con el artículo 4 del Decreto Legislativo N° 1246, las Entidades están prohibidas de exigir a los administrados o usuarios la información que puedan obtener directamente mediante la interoperabilidad a que se refieren los artículos 2 y 3 de dicho Decreto Legislativo. En esa medida, si la Entidad es usuaria de la Plataforma de Interoperabilidad del Estado – PIDE³ y siempre que el servicio web se encuentre activo en el Catálogo de Servicios de dicha plataforma, no corresponderá exigir el certificado de vigencia de poder y/o documento nacional de identidad.

- Declaración jurada de acuerdo con el literal b) del artículo 52 del Reglamento. **(Anexo N° 2)**
- Declaración jurada de cumplimiento de las Especificaciones Técnicas contenidas en el numeral 3.1 del Capítulo III de la presente sección. **(Anexo N° 3)**

² La omisión del índice no determina la no admisión de la oferta.

³ Para mayor información de las Entidades usuarias y del Catálogo de Servicios de la Plataforma de Interoperabilidad del Estado – PIDE ingresar al siguiente enlace <https://www.gobiernodigital.gob.pe/interoperabilidad/>

- e) Declaración Jurada del Proveedor, donde un Profesional Zootecnista o Médico Veterinario Colegiado y Habilitado firme y valide el buen estado de sanitario de los Ovinos.
- f) Registro genealógico de los semovientes emitido por ACRIGAR o la Molina (Original).
- g) Constancia libre de brúcela y TBC (deberá presentar certificado de SENASA y/o médico veterinario colegiado y habilitado).
- h) Certificado de Sanidad de tránsito interno otorgado por SENASA.
- i) Certificado de Vacunación individual y/o rebaño contra CLOSTRIDIUM SP, APO (Adenomatosis Pulmonar Ovino) emitido por SENASA y/o médico veterinario colegiado y habilitado).
- j) Certificado o Constancia de sanidad emitida por un médico veterinario que los animales propuestos estén libre de enfermedades parasitarias (constancia de desparasitación), metabólicas hereditarias congénitas y carenciales
- k) Copia de historia clínica de los semovientes ofertados.
- l) Declaración jurada de plazo de entrega. **(Anexo N° 4)**⁴
- m) Promesa de consorcio con firmas legalizadas, de ser el caso, en la que se consigne los integrantes, el representante común, el domicilio común y las obligaciones a las que se compromete cada uno de los integrantes del consorcio así como el porcentaje equivalente a dichas obligaciones. **(Anexo N° 5)**
- n) El precio de la oferta en SOLES. Adjuntar obligatoriamente el **Anexo N° 6**.

El precio total de la oferta y los subtotales que lo componen son expresados con dos (2) decimales. Los precios unitarios pueden ser expresados con más de dos (2) decimales.

Importante

El comité de selección verifica la presentación de los documentos requeridos. De no cumplir con lo requerido, la oferta se considera no admitida.

2.2.1.2. Documentos para acreditar los requisitos de calificación

Incorporar en la oferta los documentos que acreditan los **“Requisitos de Calificación”** que se detallan en el numeral 3.2 del Capítulo III de la presente sección de las bases.

2.2.2. Documentación de presentación facultativa

- a) En el caso de microempresas y pequeñas empresas integradas por personas con discapacidad, o en el caso de consorcios conformados en su totalidad por estas empresas, deben presentar la constancia o certificado con el cual acredite su inscripción en el Registro de Empresas Promocionales para Personas con Discapacidad⁵.

⁴ En caso de considerar como factor de evaluación la mejora del plazo de entrega, el plazo ofertado en dicho anexo servirá también para acreditar este factor.

⁵ Dicho documento se tendrá en consideración en caso de empate, conforme a lo previsto en el artículo 91 del Reglamento.

- b) Solicitud de bonificación del cinco por ciento (5%) por tener la condición de micro y pequeña empresa (**Anexo N° 10**).

Advertencia

El comité de selección no podrá exigir al postor la presentación de documentos que no hayan sido indicados en los acápite "Documentos para la admisión de la oferta", "Requisitos de calificación" y "Factores de evaluación".

2.3. REQUISITOS PARA PERFECCIONAR EL CONTRATO

El postor ganador de la buena pro debe presentar los siguientes documentos para perfeccionar el contrato:

- a) Garantía de fiel cumplimiento del contrato.
- b) Garantía de fiel cumplimiento por prestaciones accesorias, de ser el caso.
- c) Contrato de consorcio con firmas legalizadas ante Notario de cada uno de los integrantes, de ser el caso.
- d) Código de cuenta interbancaria (CCI) o, en el caso de proveedores no domiciliados, el número de su cuenta bancaria y la entidad bancaria en el exterior.
- e) Copia de la vigencia del poder del representante legal de la empresa que acredite que cuenta con facultades para perfeccionar el contrato, cuando corresponda.
- f) Copia de DNI del postor en caso de persona natural, o de su representante legal en caso de persona jurídica.

Advertencia

De acuerdo con el artículo 4 del Decreto Legislativo N° 1246, las Entidades están prohibidas de exigir a los administrados o usuarios la información que puedan obtener directamente mediante la interoperabilidad a que se refieren los artículos 2 y 3 de dicho Decreto Legislativo. En esa medida, si la Entidad es usuaria de la Plataforma de Interoperabilidad del Estado – PIDE⁶ y siempre que el servicio web se encuentre activo en el Catálogo de Servicios de dicha plataforma, no corresponderá exigir los documentos previstos en los literales e) y f).

- g) Domicilio para efectos de la notificación durante la ejecución del contrato.
- h) Autorización de notificación de la decisión de la Entidad sobre la solicitud de ampliación de plazo mediante medios electrónicos de comunicación⁷ (**Anexo N° 11**).
- i) Detalle de los precios unitarios del precio ofertado⁸.
- j) Detalle del precio de la oferta de cada uno de los bienes que conforman el paquete⁹.

Importante

- *En caso que el postor ganador de la buena pro sea un consorcio, las garantías que presente este para el perfeccionamiento del contrato, así como durante la ejecución contractual, de ser el caso, además de cumplir con las condiciones establecidas en el artículo 33 de la Ley y en el artículo 148 del Reglamento, deben consignar expresamente el nombre completo o la denominación o razón social de los integrantes del consorcio, en calidad de garantizados, de lo contrario no podrán ser aceptadas por las Entidades. No se cumple el requisito antes indicado si se consigna únicamente la denominación del consorcio, conforme lo dispuesto en la Directiva "Participación de Proveedores en Consorcio en las Contrataciones del Estado".*

⁶ Para mayor información de las Entidades usuarias y del Catálogo de Servicios de la Plataforma de Interoperabilidad del Estado – PIDE ingresar al siguiente enlace <https://www.gobiernodigital.gob.pe/interoperabilidad/>

⁷ En tanto se implemente la funcionalidad en el SEACE, de conformidad con la Primera Disposición Complementaria Transitoria del Decreto Supremo N° 234-2022-EF.

⁸ Incluir solo en caso de la contratación bajo el sistema a suma alzada.

⁹ Incluir solo en caso de contrataciones por paquete.

- En los contratos derivados de procedimientos de selección por relación de ítems, cuando el monto del ítem adjudicado o la sumatoria de los montos de los ítems adjudicados sea igual o menor a doscientos mil Soles (S/ 200,000.00), no corresponde presentar garantía de fiel cumplimiento de contrato ni garantía de fiel cumplimiento por prestaciones accesorias, conforme a lo dispuesto en el literal a) del artículo 152 del Reglamento.

Importante

- Corresponde a la Entidad verificar que las garantías presentadas por el postor ganador de la buena pro cumplan con los requisitos y condiciones necesarios para su aceptación y eventual ejecución, sin perjuicio de la determinación de las responsabilidades funcionales que correspondan.
- De conformidad con el Reglamento Consular del Perú aprobado mediante Decreto Supremo N° 076-2005-RE para que los documentos públicos y privados extendidos en el exterior tengan validez en el Perú, deben estar legalizados por los funcionarios consulares peruanos y refrendados por el Ministerio de Relaciones Exteriores del Perú, salvo que se trate de documentos públicos emitidos en países que formen parte del Convenio de la Apostilla, en cuyo caso bastará con que estos cuenten con la Apostilla de la Haya¹⁰.
- La Entidad no puede exigir documentación o información adicional a la consignada en el presente numeral para el perfeccionamiento del contrato.

2.4. PERFECCIONAMIENTO DEL CONTRATO

El contrato se perfecciona con la suscripción del documento que lo contiene. Para dicho efecto el postor ganador de la buena pro, dentro del plazo previsto en el artículo 141 del Reglamento, debe presentar la documentación requerida en Calle Simón Bolívar N° 217 – Ilabaya, Jorge Basadre – Tacna, en el siguiente horario:

- lunes a jueves de 08:00 hrs. hasta 12:00 hrs. y 14:00 hrs. hasta 17:50 hrs.
- viernes 07:00 hrs. hasta 12:00 hrs. y 13:00 hrs. hasta las 16:00 hrs.

Importante

En el caso de procedimientos de selección por relación de ítems, se puede perfeccionar el contrato con la suscripción del documento o con la recepción de una orden de compra, cuando el monto del valor estimado del ítem no supere los doscientos mil Soles (S/ 200,000.00).

2.5. FORMA DE PAGO

Para efectos del pago de las contraprestaciones ejecutadas por el contratista, la Entidad debe contar con la siguiente documentación:

- Recepción del ALMACEN CENTRAL
- Informe de conformidad por parte del responsable del plan de negocio
- Informe de conformidad por parte del supervisor y/o inspector del PLAN DE NEGOCIO.
- Comprobante de pago
- Guía de Remisión con sello de recepción de Almacén Central, sello y forma del coordinador del plan de negocio V°B° del área Usuaria y V°B° supervisor y/o inspector
- Registro genealógico de los semovientes emitido por ACRIGAR o la Molina (Original).
- Constancia libre de brúcela y TBC (deberá presentar certificado de SENASA y/o medico veterinario colegiado y habilitado).
- Certificado de Sanidad de tránsito interno otorgado por SENASA.
- Certificado de Vacunación individual y/o rebaño contra CLOSTRIDIUM SP, APO (Adenomatosis Pulmonar Ovino) emitido por SENASA y/o médico veterinario colegiado y habilitado).
- Certificado o Constancia de sanidad emitida por un médico veterinario que los animales propuestos estén libre de enfermedades parasitarias (constancia de desparasitación), metabólicas hereditarias congénitas y carenciales

¹⁰ Según lo previsto en la Opinión N° 009-2016/DTN.

- Certificado o Constancia de Evaluación clínica Reproductiva:

- ❖ **MACHOS:** *Evaluación Seminal*

- ❖ **HEMBRAS:** *Revisión y Evaluación Ginecológica*



Descartando estado anatomopatológico y sanitario, que le reste capacidad reproductiva de los ovinos, emitido por un medico veterinario y/o zootecnista colegiado y habilitado.

- Copia de historia clínica de los semovientes ofertados
- El postor deberá presentar constancia de productor Ganadero de ovino, otorgado por agencia agraria o dirección regional agraria de su región
- El postor deberá presentar ACTA DE EVALUACION TECNICA mencionado en el ITEM 4.3
- Panel Fotográfico de los bienes entregados.

Dicha documentación se debe presentar en sito en la calle Simón Bolívar N° 217 – Ilabaya - Jorge Basadre – Tacna.

**CAPÍTULO III
REQUERIMIENTO**

ITEM 01



MUNICIPALIDAD DISTRITAL DE ILABAYA
SUB GERENCIA DE DESARROLLO ECONÓMICO LOCAL

"Año del Bicentenario, de la consolidación de nuestra Independencia, y de la conmemoración de las heroicas batallas de Junín y Ayacucho"



ESPECIFICACIONES TECNICAS
(PEDIDO DE COMPRA N° 1717-2024)

UNIDAD ORGÁNICA : SUB GERENCIA DE DESARROLLO ECONOMICO LOCAL
DENOMINACIÓN DE LA : ADQUISICIÓN DE OVINOS HAMPSHIRE DOWN HEMBRA
CONTRATACION
ACTIVIDAD OPERATIVA : PROCOMPITE ILABAYA 2023.
PLAN DE NEGOCIO : "MEJORAMIENTO DE LA PRODUCCION DE OVINO EN LA ASOCIACION DE EMPRENDEDORES AGROPECUARIOS CORAZON DE JESUS DE ILABAYA, DISTRITO DE ILABAYA, PROVINCIA JORGE BASADRE, REGION TACNA."
N° DE PEDIDO DE SERVICIO : 1717-2024
N° DE SECUENCIA FUNCIONAL : 0462-2024

1. FINALIDAD PÚBLICA

Apoyar la competitividad en la cadena productiva del Agente Económico Organizado (AEO), ganador del proceso concursable PROCOMPITE Ilabaya 2023 con el plan de negocio denominado MEJORAMIENTO DE LA PRODUCCION DE OVINO EN LA ASOCIACION DE EMPRENDEDORES AGROPECUARIOS CORAZON DE JESUS DE ILABAYA, DISTRITO DE ILABAYA, PROVINCIA JORGE BASADRE, REGION TACNA, en el marco de la ley 29337 y directiva general 001-2021 Produce.

2. OBJETIVO DE LA CONTRATACIÓN

Es mediante la transferencia de tecnología y bienes en la organización, para mejorar la producción de la AEO MEJORAMIENTO DE LA PRODUCCION DE OVINO EN LA ASOCIACION DE EMPRENDEDORES AGROPECUARIOS CORAZON DE JESUS DE ILABAYA, DISTRITO DE ILABAYA, PROVINCIA JORGE BASADRE, REGION TACNA.

3. SISTEMA DE CONTRATACION
ADJUDICACIÓN SIMPLIFICADA

4. CARACTERÍSTICAS TÉCNICAS:

ITEMS	DESCRIPCION	UNIDAD	CANTIDAD
01	OVINO HAMPSHIRE DOWN HEMBRA	UND.	60

4.1 OVINO HAMPSHIRE DOWN HEMBRA PPC:

La Adquisición de (60) sesenta Ovinos Hampshire Down Hembra PPC deberá estar sujeto a las características técnicas que a continuación se detalla:

- Especie : Ovino
- Sexo: : Hembra
- Raza : Hampshire Down
- Pureza racial : PPC (Puro por cruce)
- Edad : 08 – 14 meses
- Peso : Rango 35 - 40 Kg.

NOTA: Cada animal debe tener su arete con código de identificación, emitido por el centro de cría.





MUNICIPALIDAD DISTRITAL DE ILABAYA
SUB GERENCIA DE DESARROLLO ECONÓMICO LOCAL

"Año del Bicentenario, de la consolidación de nuestra Independencia, y de la conmemoración de las heroicas batallas de Junín y Ayacucho"



CARACTERÍSTICAS SANITARIAS DE LOS SEMOVIENTES

- Constancia libre de BRUCELA Y TBC (deberá presentar certificado emitido por el SENASA y/o médico veterinario colegiado y habilitado).
 - Certificado de sanidad de tránsito interno otorgado por SENASA.
 - Certificado de vacunación individual y/o rebaño contra *CLOSTRIDIUM SP, APO (Adenomatosis Pulmonar Ovíno)* emitido por el SENASA y/o médico veterinario colegiado y habilitado).
 - Certificado y/o constancia de sanidad emitida por un médico veterinario que los animales propuestos estén libre de enfermedades parasitarias (constancia de desparasitación), metabólicas, hereditarias, congénitas y carenciales.
 - Certificado o constancia de evaluación clínica reproductiva: Revisión y evaluación ginecológica, descartando estado anatomopatológico y sanitario, que le reste capacidad reproductiva de los ovinos, emitido por un médico veterinario y/o zootecnista colegiado y habilitado.
 - Copia de historia clínica de los semovientes ofertados.
- La entrega de los certificados y/o constancias contenidas en el presente ítem será entregada al momento de la entrega de los semovientes. Firmado por médico veterinario colegiado y habilitado.
- NOTA: El postor deberá presentar constancia de productor ganadero de ovino, otorgado por la agencia agraria o dirección regional agraria de su región.

CARACTERÍSTICAS ZOOTECNICAS

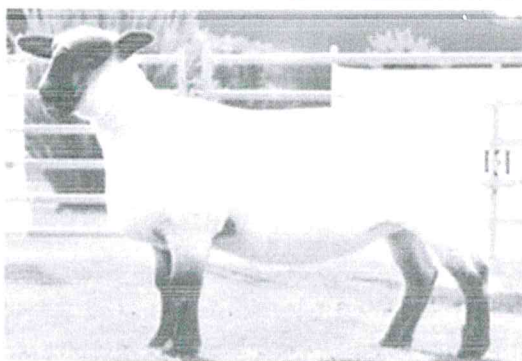

CABEZA:

En ovejas es apropiada una cabeza más fina y más femenina, cara negra sin presencia de prognatismo (superior e inferior), sin cuernos ni rudimentos de ellos, no deben tener defectos hereditarios ni congénitos.

CUELLO Y HOMBROS:

Bien insertado a la cabeza, ancha, larga y musculosa (cuello de fuerte crecimiento muscular) y sin piel excesivamente floja. Los omóplatos deben asentarse en ángulo recto a cada lado de la columna vertebral, es decir, sin valles ni crestas entre los hombros. Deben ser anchas y planas en la parte superior sin ser toscas ni pesadas.

CUERPO:

- De buen desarrollo corporal, longitud (ancho y profundo)
- Buena alzada de acuerdo al estándar de la raza Hampshire down y a la edad solicitada.
- No presentar manchas en el vellón
- Cruz amplia bien insertada y uniforme formada una línea superior fuerte y firme.
- Tórax se aprecia estimando la separación de costillas de ambos lados y por detrás de las paletas
- Pecho ancho y profundo.
- Grupa ancha, larga siguiendo la misma línea del lomo.
- Piel: debe caracterizarse por ser rosada, suave, flexible y sin manchas.



Milagros R. Cornejo Rivera
 INSPECTOR
 CMVP. 5226





MUNICIPALIDAD DISTRITAL DE ILABAYA
SUB GERENCIA DE DESARROLLO ECONÓMICO LOCAL

"Año del Bicentenario, de la consolidación de nuestra Independencia, y de la conmemoración de las heroicas batallas de Junín y Ayacucho"



EXTREMIDADES:

Las extremidades posteriores y anteriores deben estar libre de defectos, como remetido, sentado de garrones, cerrado de garrones, abierto de garrones, zambo o patizambo. Medianamente largas, de huesos fuertes y gruesos, miembros bien separados y aplomos correctos.

Tanto manos como patas, deben estar con un buen calce, que debe llegar hasta las pezuñas, las pezuñas deben ser negras.

COLA:

La cabeza de la cola debe colocarse en lo alto de la grupa, no más abajo.

APARATO REPRODUCTOR:

La ubre no debe tener anomalías, durezas o bultos, la vulva debe estar recta con ambos lados presentes para que la orina salga libre de las piernas y el cuerpo.

Los animales deben de ser fértiles.

CARACTERÍSTICAS INDESEABLES EN HEMBRAS

Los reproductores propuestos para la venta serán evaluados por el especialista por parte de la municipalidad y se rechazarán de encontrarse las características indeseables citados a continuación:

Malformaciones ya sea en la cabeza, cuerpo o extremidades debe ser eliminados como reproductores, ya que este tipo de alteraciones son heredables y transmiten de una generación a otra.

Los animales que presentan patas muy abiertas o muy cerradas, desviación de la extremidad hacia dentro o hacia fuera o extremidades arqueadas, (malos aplomos en extremidades anteriores y posteriores), patas delanteras dobladas (las piernas no deben doblarse ni arquearse), patas de palo (sin ángulo en el corvejón).

Y en hembras no debe presentar vulva torcida o incompleta que produce manchas de orina en las piernas o el cuerpo, brotes o vestigios de cuerno.

Alteraciones en la lana, como manchas en el vellón, que no son propias de la raza, presencia del mal formación o alteraciones, como prognatismo superior o inferior. Sin lana en la cara. Orejas pálidas o lanosas. Pelos blancos en un parche en la nariz en animales más jóvenes.

A NIVEL INGUINAL

- Hernias (cuando un asa intestinal se introduce en el conducto inguinal, invadiendo a veces por completo esta zona).
- Linfadenopatías (son linfomas foliculares gigantes, o sea es un tumor o neoplasia del tejido linfático a nivel de los ganglios linfáticos aumentados de tamaño e indolores).

IMPORTANTE: Se aclara que las especificaciones indicadas líneas arriba son enunciativas y no limitativas, pudiendo realizar una oferta igual o de mejores características.

4.2 VISITA TÉCNICA:

La visita de evaluación técnica se realizará en coordinación entre el representante del AEO, responsable del plan de negocio, supervisor y/o inspector y el proveedor, la cual consistirá en la evaluación de los semovientes en la zona de crianza, el estado de salud (presencia de enfermedades infecciosas y parasitarias), tipo de alimentación, estado reproductivo y la condición corporal, en un plazo de tres (03) días calendario antes de la entrega. Como resultado de la evaluación se firmará 03 juegos de ACTA DE EVALUACIÓN TÉCNICA entre el representante de la AEO y el proveedor. En la inspección técnica los semovientes estarán con su arete de identificación.

Los costos que involucren la visita técnica estarán a cargo del PROVEEDOR.

4.3 TRANSPORTE:

El proveedor se encargará de todos los gastos de: TRASLADO CARGA, DESCARGA Y ACOMODO de los bienes semovientes, donde indique el encargado de Almacén Central de la Municipalidad Distrital de Ilabaya.

El transporte de los bienes semovientes será responsabilidad del proveedor en caso de daños, siendo su responsabilidad la integridad física hasta su recepción.

Los daños que ocasionen el transporte de los bienes semovientes a su destino final, será asumidos por el proveedor.

5. REGLAMENTOS TÉCNICOS, NORMAS METROLÓGICAS Y/O SANITARIAS

No aplica





MUNICIPALIDAD DISTRITAL DE ILABAYA
SUB GERENCIA DE DESARROLLO ECONÓMICO LOCAL

"Año del Bicentenario, de la consolidación de nuestra Independencia, y de la conmemoración de las heroicas batallas de Junín y Ayacucho"



6. ACONDICIONAMIENTO, MONTAJE O INSTALACIÓN

No aplica

7. GARANTÍA COMERCIAL

Los participantes del proceso deben presentar una declaración jurada de garantía comercial por un período de sesenta (60) días calendario posterior a la entrega, en caso que los reproductores presenten casos de infertilidad o problemas que impida o disminuya su capacidad reproductiva, muerte por enfermedad adquirida antes de la entrega de los reproductores, el proveedor reemplazará los ejemplares en un plazo de cinco (05) días calendario de reportado el evento. Los gastos incurridos en ello serán asumidos por el proveedor.

Inicio del cómputo del período de garantía: La garantía se computará a partir de la conformidad de recepción del bien.

8. MUESTRAS

No aplica

9. PRESTACIONES ACCESORIAS

No aplica

10. REQUISITOS DEL PROVEEDOR

- Persona natural y/o jurídica.
- Contar con Ruc activo y habilitado.
- Estar Inscritos en el Registro nacional de Proveedores - RNP
- No tener impedimento para contratar con el estado.
- Deberá contar con CCI.
- Deberá pertenecer al rubro o actividad comercial de la adquisición.
- Deberá brindar todas las condiciones de garantía en el momento de suministrar el bien.
- Deberá contar con 40% adicional de lo semovientes ofertados. Adjuntar declaración jurada en la presentación de la oferta.
- Constancia como criador de ovinos emitida por la agencia agraria de su jurisdicción, debe ser presentado con la entrega de los semovientes.

Experiencia del postor en la especialidad:

- El postor debe acreditar un monto facturado acumulado equivalente a S/ 100,000.00 (CIENT MIL CON 00/100 SOLES), por la venta de bienes iguales o similares al objeto de la convocatoria, durante los ocho (8) años anteriores a la fecha de la presentación de ofertas que se computarán desde la fecha de la conformidad o emisión del comprobante de pago, según corresponda, en el caso de postores que declaren en el Anexo N° 1 tener la condición de micro y pequeña empresa, se acredita una experiencia de S/ 15,000.00 (QUINCE MIL CON 00/100 SOLES), por la venta de bienes iguales o similares al objeto de la convocatoria, durante los ocho (8) años anteriores a la fecha de la presentación de ofertas que se computarán desde la fecha de la conformidad o emisión del comprobante de pago, según corresponda. En el caso de consorcios, todos los integrantes deben contar con la condición de micro y pequeña empresa.
- Se considera bienes similares a los siguientes: VENTA DE SEMOVIENTES OVINOS

11. LUGAR Y PLAZO DE EJECUCIÓN

LUGAR: El bien adquirido deberá ser internado en su totalidad en Almacén Central de la MDI ubicado en el Cairo a 2 km. Aproximadamente del C.P. Mirave.

Región : Tacna

Provincia : Jorge Basadre

Distrito : Ilabaya

Horario : 07:50 a 12:00 horas y 13:00 a 16:35 horas de lunes a viernes.

PLAZO: El plazo de entrega del bien, es de quince (15) días calendario contados a partir del día siguiente de notificada la orden de compra.

NOTA: El proveedor puede entregar los bienes semovientes en un tiempo menor a lo establecido.

 MILAGROS R. CORNEJO RIVERA INSPECTOR CMVP. 5228	
--	---



MUNICIPALIDAD DISTRITAL DE ILABAYA
SUB GERENCIA DE DESARROLLO ECONÓMICO LOCAL

"Año del Bicentenario, de la consolidación de nuestra Independencia, y de la conmemoración de las heroicas batallas de Junín y Ayacucho"



12. CONFORMIDAD

La entrega de los bienes semovientes, el proveedor deberá entregar boleto de venta o factura y guía de remisión que deberá contar con el sello de recepción por el Jefe de Almacén Central o su representante en señal de conformidad, además deberá de contar con la firma y sello del Responsable del Plan de Negocio y V°B° del supervisor y/o inspector. La conformidad será otorgada mediante Informe que estará a cargo del del Responsable del plan de negocio y del Inspector y/o supervisor con sus respectivas firmas y sellos, previa verificación del cumplimiento de las condiciones contractuales.

13. FORMA Y CONDICIONES DE PAGO

La Entidad realizará el pago de la contraprestación pactada a favor del contratista en PAGO UNICO.

Para efectos del pago de la contraprestación ejecutada por el contratista, la Entidad debe contar con la siguiente documentación:

- ✓ Recepción del ALMACEN CENTRAL
- ✓ Informe de conformidad por parte del responsable del plan de negocio.
- ✓ informe de conformidad por parte del supervisor y/o inspector del plan de negocio.
- ✓ Comprobante de pago.
- ✓ Guía de Remisión con sello de recepción de Almacén Central, sello y firma del responsable del área usuaria y V°B° del supervisor y/o inspector.
- ✓ Constancia libre de BRUCELA Y TBC (deberá presentar certificado emitido por el SENASA y/o médico veterinario colegiado y habilitado).
- ✓ Certificado de sanidad de tránsito interno otorgado por SENASA.
- ✓ Certificado de vacunación individual y/o rebaño contra CLOSTRIDIUM SP, APO (Adenomatosis Pulmonar Ovino) emitido por el SENASA y/o médico veterinario colegiado y habilitado).
- ✓ Certificado o Constancia de sanidad emitida por un médico veterinario que los animales propuestos estén libre de enfermedades parasitarias (constancia de desparasitación), metabólicas, hereditarias, congénitas y carenciales.
- ✓ Certificado o constancia de evaluación clínica reproductiva: Revisión y evaluación ginecológica, descartando estado anatómopatológico y sanitario, que le reste capacidad reproductiva de los ovinos, emitido por un médico veterinario y/o zootecnista colegiado y habilitado.
- ✓ Copia de historia clínica de los semovientes ofertados.
- ✓ El postor deberá presentar constancia de productor ganadero de ovino, otorgado por la agencia agraria o dirección regional agraria de su región.
- ✓ El postor deberá presentar ACTA DE EVALUACIÓN TÉCNICA mencionado en el ítem 4.2.
- ✓ Panel Fotográfico de los bienes entregados.

14. RESPONSABILIDAD DEL PROVEEDOR

- Se encargará de suministrar los bienes semovientes anteriormente mencionados.
- Cumplimiento de los requisitos solicitados en las especificaciones técnicas.
- Transporte, carga y descarga hasta el lugar de internamiento.
- Deberá cumplir con los plazos establecidos.
- Posterior a la firma de contrato, se hará la selección de los ovinos, por lo cual el proveedor deberá contar con 40% adicional de lo semovientes ofertados.
- En el caso que haya algún inconveniente y falla en la apariencia vigorosa o en su función sexual reproductora, el proveedor realizará la reposición de ejemplar semoviente en el plazo de cinco (05) días calendario (Los gastos incurridos en ello serán asumidos por el proveedor).
- El proveedor es el responsable por la calidad ofrecida y por los vicios ocultos del servicio ofertado por un plazo no menor de un (01) año, contado a partir de la conformidad otorgada por la Entidad.

15. PENALIDADES POR MORA

Penalidad por Mora en la ejecución de la prestación:

En caso de retraso injustificado del proveedor en la ejecución de las prestaciones objeto del contrato, la Entidad le aplica automáticamente una penalidad por mora por cada día de atraso. La penalidad se aplica automáticamente y se calcula de acuerdo a la siguiente fórmula:

Donde F tiene los siguientes valores:

$$\text{Penalidad diaria} = 0.10 \times \text{monto}$$

$$F \times \text{plazo en días}$$





MUNICIPALIDAD DISTRITAL DE ILABAYA
SUB GERENCIA DE DESARROLLO ECONÓMICO LOCAL

"Año del Bicentenario, de la consolidación de nuestra Independencia, y de la conmemoración de las heroicas batallas de Junín y Ayacucho"



- a) Para plazos menores o iguales a sesenta (60) días, para bienes, servicios en general, consultorías y ejecución de obras:
F=0.40.
- b) Para plazos mayores a sesenta (60) días:
b.1) Para bienes, servicios y consultorías: F=0.25.
b.2) Para obras: F=0.15.
- Tanto el monto como el plazo se refieren, según corresponda, a la ejecución total del servicio o a la obligación parcial, de ser el caso, que fuera materia de retraso.
- Se considera justificado el retraso, cuando el proveedor acredite. De modo objetivamente sustentado, que el mayor tiempo transcurrido no le resulta imputable.
- Esta calificación del retraso como justificado no da lugar al pago de gastos generales de ningún tipo.
16. **OTRO TIPO DE PENALIDADES**
No aplica
17. **RESOLUCIÓN CONTRACTUAL**
De acuerdo a lo establecido en el artículo 165° del Reglamento de la Ley de Contrataciones del Estado.
18. **OBLIGACIÓN ANTICORRUPCIÓN**
EL PROVEEDOR declara y garantiza no haber, directa o indirectamente, o tratándose de una persona jurídica a través de sus socios, integrantes de los órganos de administración, apoderados, representantes legales, funcionarios, asesores, ofrecido, negociado o efectuado, cualquier pago o, en general, cualquier beneficio o incentivo ilegal en relación al contrato.
- Asimismo, EL PROVEEDOR se obliga a conducirse en todo momento, durante la ejecución del contrato, con honestidad, probidad, veracidad e integridad y de no cometer actos ilegales o de corrupción, directa o indirectamente o a través de sus socios, accionistas, participacionistas, integrantes de los órganos de administración, apoderados, representantes legales, funcionarios, asesores.
- Además, EL PROVEEDOR debe comunicar a las autoridades competentes, de manera directa y oportuna, cualquier acto o conducta ilícita o corrupta de la que tuviera conocimiento; y adoptar medidas técnicas, organizativas y/o de personal apropiadas para evitar los referidos actos o prácticas.
19. **APLICACIÓN SUPLETORIA**
No aplica
20. **SECUENCIA FUNCIONAL, ESPECIFICA DE GASTO Y FUENTE DE FINANCIAMIENTO**
- | | |
|--------------------------|---|
| SECUENCIA FUNCIONAL | : 0462-2024 |
| ESPECIFICA DE GASTO | : 2.6. 61. 1 2 ADQUISICION DE ANIMALES REPRODUCTORES |
| FUENTE DE FINANCIAMIENTO | : 5.18 Recursos determinados-Canon sobre Canon y Regalías mineras |

Enrique Ticona Tallo	Milagros R. Cornejo Rivera INSPECTOR GMPV: 5226	

ITEM 02





MUNICIPALIDAD DISTRITAL DE ILABAYA
SUB GERENCIA DE DESARROLLO ECONÓMICO LOCAL

Año del Bicentenario, de la consolidación de nuestra Independencia, y de la conmemoración de las heroicas batallas de Junín y Ayacucho



14

ESPECIFICACIONES TECNICAS
(PEDIDO DE COMPRA N° 1714-2024)

UNIDAD ORGÁNICA : SUB GERENCIA DE DESARROLLO ECONOMICO LOCAL
DENOMINACIÓN DE LA : ADQUISICIÓN DE GANADO OVINO
CONTRATACION
ACTIVIDAD OPERATIVA : PROCOMPITE ILABAYA 2023.
PLAN DE NEGOCIO : "MEJORAMIENTO DE LA PRODUCCION DE OVINOS EN PIE PARA CARNE EN LA ASOCIACION LA FLORIDA DE ILABAYA, EN LAS LOCALIDADES DE SOLABAYA, ILABAYA, ALTO ILABAYA E HIGUERANI, DISTRITO DE ILABAYA, PROVINCIA JORGE BASADRE, REGION TACNA."
N° DE PEDIDO DE SERVICIO : 1714-2024
N° DE SECUENCIA FUNCIONAL : 0478-2024

1. FINALIDAD PÚBLICA

Apoyar la competitividad en la cadena productiva del Agente Económico Organizado (AEO), ganador del proceso concursable PROCOMPITE Ilabaya 2023 con el plan de negocio denominado MEJORAMIENTO DE LA PRODUCCION DE OVINOS EN PIE PARA CARNE EN LA ASOCIACION LA FLORIDA DE ILABAYA, EN LAS LOCALIDADES DE SOLABAYA, ILABAYA, ALTO ILABAYA E HIGUERANI, DISTRITO DE ILABAYA, PROVINCIA JORGE BASADRE, REGION TACNA, en el marco de la ley 29337 y directiva general 001-2021 Produce.

2. OBJETIVO DE LA CONTRATACIÓN

Es mediante la transferencia de tecnología y bienes en la organización, para mejorar la producción de la AEO MEJORAMIENTO DE LA PRODUCCION DE OVINOS EN PIE PARA CARNE EN LA ASOCIACION LA FLORIDA DE ILABAYA, EN LAS LOCALIDADES DE SOLABAYA, ILABAYA, ALTO ILABAYA E HIGUERANI, DISTRITO DE ILABAYA, PROVINCIA JORGE BASADRE, REGION TACNA.

3. SISTEMA DE CONTRATACION
ADJUDICACIÓN SIMPLIFICADA

4. CARACTERÍSTICAS TÉCNICAS:

ITEMS	DESCRIPCION	UNIDAD	CANTIDAD
01	OVINO HAMPSHIRE DOWN HEMBRA	UND.	30
02	OVINO HAMPSHIRE DOWN MACHO	UND.	02

4.1 OVINO HAMPSHIRE DOWN HEMBRA PDP:

La Adquisición de (30) treinta Ovinos Hampshire Down Hembra PDP deberá estar sujeto a las características técnicas que a continuación se detalla:

- Especie : Ovino
- Sexo: : Hembra
- Raza : Hampshire Down
- Pureza racial : PDP (Puro de pedigree)
- Edad : 08 - 12 meses
- Peso : Rango 40 - 60 Kg.
- Certificado de REGISTRO DE PEDIGREE emitido por ASCRIGAR O LA MOLINA.

 MUNICIPALIDAD DISTRITAL DE ILABAYA ALCALDE MUNICIPAL [Signature]	 Municipalidad Distrital de Ilabaya Inspector CMVP 5228	
---	---	---



MUNICIPALIDAD DISTRITAL DE ILABAYA
SUB GERENCIA DE DESARROLLO ECONÓMICO LOCAL

Año del Bicentenario, de la consolidación de nuestra Independencia, y de la conmemoración de las heroicas batallas de Junín y Ayacucho



13

4.2 OVINO HAMPSHIRE DOWN MACHO PDP:

La Adquisición de (02) dos Ovinos Hampshire Down Macho PDP deberá estar sujeto a las características técnicas que a continuación se detalla:

- Especie : Ovino
- Sexo: Macho
- Raza : Hampshire Down
- Pureza racial : PDP (Puro de pedigree)
- Edad : 18 – 24 meses
- Peso : Rango 60 - 80 Kg. X
- Certificado de REGISTRO DE PEDIGREE emitido por ASCRIGAR O LA MOLINA.

CARACTERÍSTICAS SANITARIAS DE LOS SEMOVIENTES

- Constancia libre de BRUCELA Y TBC (deberá presentar certificado emitido por el SENASA y/o médico veterinario colegiado y habilitado).
 - Certificado de sanidad de tránsito interno otorgado por SENASA.
 - Certificado de vacunación individual y/o rebaño contra *CLOSTRIDIUM SP, APO (Adenomatosis Pulmonar Ovin)* emitido por el SENASA y/o médico veterinario colegiado y habilitado).
 - Certificado y/o constancia de sanidad emitida por un médico veterinario que los animales propuestos estén libre de enfermedades parasitarias (constancia de desparasitación), metabólicas, hereditarias, congénitas y carenciales.
 - Certificado o constancia de evaluación clínica reproductiva:
 - Machos: Evaluación seminal
 - Hembras: Revisión y evaluación ginecológica
- Descartando estado anatomopatológico y sanitario, que le reste capacidad reproductiva de los ovinos, emitido por un médico veterinario y/o zootecnista colegiado y habilitado.
- Copia de historia clínica de los semovientes ofertados.
- La entrega de los certificados y/o constancias contenidas en el presente ítem será entregada al momento de la entrega de los semovientes. Firmado por médico veterinario colegiado y habilitado.
- NOTA: El postor deberá presentar constancia de productor ganadero de ovino, otorgado por la agencia agraria o dirección regional agraria de su región.

CARACTERÍSTICAS ZOOTÉCNICAS DE MACHOS Y HEMBRAS



MACHO



HEMBRA

CABEZA:

Hembra: En ovejas es apropiada una cabeza más fina y más femenina, cara negra sin presencia de prognatismo (superior e inferior), sin cuernos ni rudimentos de ellos, no deben tener defectos hereditarios ni congénitos.

Macho: Debe ser grande pero no tosca, con amplia separación entre las orejas, cara negra y ancha, sin cobertura de lana sobre la parte superior de la cabeza y alrededor de los ojos. Orejas largas y ligeramente curvadas hacia atrás. Sin presencia de prognatismo (superior e inferior).

<p>MUNICIPALIDAD DISTRITAL DE ILABAYA</p>	<p>Milagros R. Cornejo Rivera INSPECTOR CMVP. 6228</p>	
---	--	--



MUNICIPALIDAD DISTRITAL DE ILABAYA
SUB GERENCIA DE DESARROLLO ECONÓMICO LOCAL

Año del Bicentenario, de la consolidación de nuestra Independencia, y de la conmemoración de las heroicas batallas de Junín y Ayacucho



12

CUELLO Y HOMBROS:

Bien insertado a la cabeza, ancha, larga y musculosa (cuello de fuerte crecimiento muscular) y sin piel excesivamente floja. Los omóplatos deben asentarse en ángulo recto a cada lado de la columna vertebral, es decir, sin valles ni crestas entre los hombros. Deben ser anchos y planos en la parte superior sin ser toscos ni pesados.

CUERPO:

- De buen desarrollo corporal, longitud (ancho y profundo)
- Buena alzada de acuerdo al estándar de la raza Hampshire down y a la edad solicitada.
- No presentar manchas en el vellón
- Cruz amplia bien insertada y uniforme formada una línea superior fuerte y firme.
- Tórax se aprecia estimando la separación de costillas de ambos lados y por detrás de las paletas
- Pecho ancho y profundo.
- Grupa ancha, larga siguiendo la misma línea del lomo
- Piel: debe caracterizarse por ser rosada, suave, flexible y sin manchas.

EXTREMIDADES:

Las extremidades posteriores y anteriores deben estar libre de defectos, como remetido, sentado de garrones, cerrado de garrones, abierto de garrones, zambo o patizambo. Medianamente largas, de huesos fuertes y gruesos, miembros bien separados y aplomos correctos.

Tanto manos como patas, deben estar con un buen calce, que debe llegar hasta las pezuñas, las pezuñas deben ser negras.

COLA:

La cabeza de la cola debe colocarse en lo alto de la grupa, no más abajo.

APARATO REPRODUCTOR:

MACHO: Los carneros deben tener dos testículos de aproximadamente el mismo tamaño. Deben ser firmes pero elásticos (como un músculo bíceps apretado). La circunferencia escrotal de los carneros mayores de 35 cm.

HEMBRAS: La ubre no debe tener anomalías, durezas o bultos, la vulva debe estar recta con ambos lados presentes para que la orina salga libre de las piernas y el cuerpo.

Los animales deben de ser fértiles.

CARACTERÍSTICAS INDESEABLES EN HEMBRAS Y MACHOS

Los reproductores propuestos para la venta serán evaluados por el especialista por parte de la municipalidad y se rechazarán de encontrarse las características indeseables citados a continuación:

Malformaciones ya sea en la cabeza, cuerpo o extremidades debe ser eliminados como reproductores, ya que este tipo de alteraciones son heredables y transmiten de una generación a otra.

Los animales que presentan patas muy abiertas o muy cerradas, desviación de la extremidad hacia dentro o hacia fuera o extremidades arqueadas, (malos aplomos en extremidades anteriores y posteriores), patas delanteras dobladas (las piernas no deben doblarse ni arquearse), patas de palo (sin ángulo en el corvejón).

Y en hembras no debe presentar vulva torcida o incompleta que produce manchas de orina en las piernas o el cuerpo, brotes o vestigios de cuerno.

Alteraciones en la lana, como manchas en el vellón, que no son propias de la raza, presencia del mal formación o alteraciones, como prognatismo superior o inferior. Sin lana en la cara. Orejas pálidas o lanosas. Pelos blancos en un parche en la nariz en animales más jóvenes.

A NIVEL DE PENE: (NO DEBE PRESENTAR)

- Hipoplasia y/o hiperplasia, fimosis (estenosis o estrechamiento del orificio prepucial), paraquimosis (pene propulsado se ve rodeado y comprimido por el prepucio, por lo que no puede retraerse).
- Adherencias pene - prepucial. (unión del pliegue del prepucio con la mucosa del pene, lo cual impide la protrusión del pene).
- Balanitis (inflamación de la mucosa del pene, que va acompañada por mucosa prepucial).
- Postitis (inflamación de la mucosa prepucial, que va acompañada por las del pene).
- Balanopostitis (inflamación de la mucosa del pene y prepucio a la vez, que se presenta en forma granulosa y pustular venérea).
- Frénulo (persistencia de un frenillo entre la línea ventral del pene y la mucosa prepucial).

 ENRIQUE YCONA TELLEZ ECONOMISTA	 Enrique R. Cornejo Rivera INSPECTOR CIVIL 5228	
--	--	--



MUNICIPALIDAD DISTRITAL DE ILABAYA
SUB GERENCIA DE DESARROLLO ECONÓMICO LOCAL

Año del Bicentenario, de la consolidación de nuestra Independencia, y de la conmemoración de las heroicas batallas de Junín y Ayacucho



11

- Anillo piloso (crecimientos morbosos, en forma de anillo alrededor del pene).
- Crecimiento espiralado (desviación anormal del pene en forma de espiral, que impide el coito).
- Fístula uretral (comunicación anormal de la uretra con la superficie corporal por una vía no usual).
- Prolapso uretral (evasión de la mucosa uretral, generalmente por lesión de la mucosa prepucial, cercana al orificio prepucial).
- Hematomas (derrame de sangre, producido por causas traumáticas, del pene y prepucio, causando la rotura de la túnica albugínea penis).
- Crecimientos morbosos (como los fibropapilomas, en forma de tumores únicos o múltiples, desarrollados en forma de coliflor, de un tamaño de ciruela).
- Cicatrices (tejido fibroso, avascular, pálido, contraído y duro, que se produce luego de la reparación del tejido peniano).
- Placas (lesiones planas, a veces elevadas, localizada en el pene)

A NIVEL DEL ESCROTO (NO DEBE PRESENTAR)

- Ectopia testicular (cuando las gónadas se han desviado de su trayecto normal de descenso ubicado generalmente a nivel subcutáneo en la ingle, en el canal femoral, crural, al costado del pene o en la línea media).
- Hernias (ocurre como resultado de una falta en el cierre del canal inguinal, a través del cual desciende un asa intestinal, invadiendo al escroto).
- Hidrocele (acumulación de líquido presente dentro de la capa propia externa del testículo "túnicas vaginales" o dentro del cordón espermático).
- Adherencias (se produce como resultado de una inflamación aguda o crónica del escroto, que en las primeras fases es fibrinoso y más tarde se convierte en tejido fibroso).
- Hipoplasia y/o hiperplasia testicular.
- Criptorquidia uní o bilateral (cuando uno o ambos testículos no han descendido a la bolsa escrotal) y/o monorquidia.
- Orquitis, uní o bilateral (inflamación del testículo).
- Fibrosis testicular (endurecimiento gradual e insidioso del tejido testicular, ocasionado por la proliferación de tejido conectivo fibroso, para sustituir al tejido que se perdió por causas traumáticas o infecciosas).
- Varicocele (dilatación de las venas del plexo pampiniforme, notándose a la palpación como un verdadero cordón endurecido en la parte media del testículo o en el cordón espermático).

A NIVEL DEL EPIDÍDIMO

- Epididimitis (inflamación del epidídimo, siendo la porción más afectada la cola, a la palpación ésta es abultada, caliente y sensible y más tarde es dura, contraída e irregular).
- Quiste epididimario (estructuras rellenas de líquido, ubicadas a nivel del epidídimo).
- Aplasia segmentaria del conducto de Wolf. (conocido también como la ausencia del epidídimo).
- Espermatocele (endurecimiento en forma de nódulos).

A NIVEL DEL CONDUCTO DEFERENTE

- Engrosamiento del conducto deferente (evaluado solo a la palpación).
- Ausencia (no palpable).

A NIVEL INGUINAL

- Hernias (cuando un asa intestinal se introduce en el conducto inguinal, invadiendo a veces por completo esta zona).
- Linfadenopatías (son linfomas foliculares gigantes, o sea es un tumor o neoplasia del tejido linfático a nivel de los ganglios linfáticos aumentados de tamaño e indolores).

IMPORTANTE: Se aclara que las especificaciones indicadas líneas arriba son enunciativas y no limitativas, pudiendo realizar una oferta igual o de mejores características.

4.3 VISITA TÉCNICA:

La visita de evaluación técnica se realizará en coordinación entre el representante del AEO, responsable del plan de negocio, supervisor y/o inspector y el proveedor, la cual consistirá en la evaluación de los semovientes en la zona de crianza, el estado de salud (presencia de enfermedades infecciosas y parasitarias), tipo de alimentación, estado reproductivo y la condición corporal, en un plazo de tres (03) días calendario antes de la entrega. Como resultado de la evaluación se firmará 03 juegos de ACTA DE EVALUACIÓN TÉCNICA entre el representante de la AEO y el proveedor. En la inspección técnica los semovientes deberán contar con el tatuaje de número de registro. Los costos que involucren la visita técnica estarán a cargo del PROVEEDOR.

<p>MUNICIPALIDAD DISTRITAL DE ILABAYA SUB GERENCIA DE DESARROLLO ECONÓMICO LOCAL</p>	<p>Inspector R. Cornejo Rivera INSPECTOR CMVR 5228</p>	
--	--	--



MUNICIPALIDAD DISTRITAL DE ILABAYA
SUB GERENCIA DE DESARROLLO ECONÓMICO LOCAL

Año del Bicentenario, de la consolidación de nuestra Independencia, y de la conmemoración de las heroicas batallas de Junín y Ayacucho



10

4.4 TRANSPORTE:

El proveedor se encargará de todos los gastos de: TRASLADO CARGA, DESCARGA Y ACOMODO de los bienes semovientes, donde indique el encargado de Almacén Central de la Municipalidad Distrital de Ilabaya.

El transporte de los bienes semovientes será responsabilidad del proveedor en caso de daños, siendo su responsabilidad la integridad física hasta su recepción.

Los daños que ocasionen el transporte de los bienes semovientes a su destino final, será asumidos por el proveedor.

5. REGLAMENTOS TÉCNICOS, NORMAS METROLÓGICAS Y/O SANITARIAS

No aplica

6. ACONDICIONAMIENTO, MONTAJE O INSTALACIÓN

No aplica

7. GARANTÍA COMERCIAL

Los participantes del proceso deben presentar una declaración jurada de garantía comercial por un periodo de sesenta (60) días calendario posterior a la entrega, en caso que los reproductores presenten casos de infertilidad o problemas que impida o disminuya su capacidad reproductiva, muerte por enfermedad adquirida antes de la entrega de los reproductores, el proveedor reemplazará los ejemplares en un plazo de cinco (05) días calendarios de reportado el evento. Los gastos incurridos en ello serán asumidos por el proveedor.

Inicio del cómputo del periodo de garantía: La garantía se computará a partir de la conformidad de recepción del bien.

8. MUESTRAS

No aplica

9. PRESTACIONES ACCESORIAS

No aplica

10. REQUISITOS DEL PROVEEDOR



- Persona natural y/o jurídica.
- Contar con Ruc activo y habilitado.
- Estar Inscritos en el Registro nacional de Proveedores - RNP
- No tener impedimento para contratar con el estado.
- Deberá contar con CCI.
- Deberá pertenecer al rubro o actividad comercial de la adquisición.
- Deberá brindar todas las condiciones de garantía en el momento de suministrar el bien.
- Deberá contar con 40% adicional de lo semovientes ofertados. Adjuntar declaración jurada en la presentación de la oferta.
- Constancia como criador de ovinos emitida por la agencia agraria de su jurisdicción, debe ser presentado con la entrega de los semovientes.

Experiencia del postor en la especialidad:

- El postor debe acreditar un monto facturado acumulado equivalente a S/ 100,000.00 (CIENTO MIL CON 00/100 SOLES), por la venta de bienes iguales o similares al objeto de la convocatoria, durante los ocho (8) años anteriores a la fecha de la presentación de ofertas que se computarán desde la fecha de la conformidad o emisión del comprobante de pago, según corresponda, en el caso de postores que declaren en el Anexo N° 1 tener la condición de micro y pequeña empresa, se acredita una experiencia de S/ 15,000.00 (QUINCE MIL CON 00/100 SOLES), por la venta de bienes iguales o similares al objeto de la convocatoria, durante los ocho (8) años anteriores a la fecha de la presentación de ofertas que se computarán desde la fecha de la conformidad o emisión del comprobante de pago, según corresponda. En el caso de consorcios, todos los integrantes deben contar con la condición de micro y pequeña empresa.
- Se considera bienes similares a los siguientes: VENTA DE SEMOVIENTES OVINOS

11. LUGAR Y PLAZO DE EJECUCIÓN

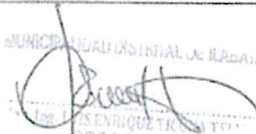
LUGAR: El bien adquirido deberá ser internado en su totalidad en Almacén Central de la MDI ubicado en el Cairo a 2 km. Aproximadamente del C.P. Mirave.

 Inspector R. Comajo Rivera CMVP. 5228	
---	---



MUNICIPALIDAD DISTRITAL DE ILABAYA
SUB GERENCIA DE DESARROLLO ECONÓMICO LOCAL

Año del Bicentenario, de la consolidación de nuestra Independencia, y de la conmemoración de las heroicas batallas de Junín y Ayacucho



09

Región : Tacna
Provincia : Jorge Basadre
Distrito : Ilabaya
Horario : 07:50 a 12:00 horas y 13:00 a 16:35 horas de lunes a viernes.

PLAZO: El plazo de entrega del bien, es de quince (15) días calendario contados a partir del día siguiente de perfeccionado el contrato.

NOTA: El proveedor puede entregar los bienes semovientes en un tiempo menor a lo establecido.

12. CONFORMIDAD

La entrega de los bienes semovientes, el proveedor deberá entregar boleto de venta o factura y guía de remisión que deberá contar con el sello de recepción por el Jefe de Almacén Central o su representante, además deberá de contar con la firma y sello del Responsable del Plan de Negocio y V°B° del supervisor y/o inspector.

La conformidad será otorgada mediante Informe que estará a cargo del del Responsable del plan de negocio y del supervisor y/o inspector con sus respectivas firmas y sellos, previa verificación del cumplimiento de las condiciones contractuales.

13. FORMA Y CONDICIONES DE PAGO

La Entidad realizará el pago de la contraprestación pactada a favor del contratista en PAGO UNICO.

Para efectos del pago de la contraprestación ejecutada por el contratista, la Entidad debe contar con la siguiente documentación:

- ✓ Recepción del ALMACEN CENTRAL.
 - ✓ Informe de conformidad por parte del Responsable del plan de negocio.
 - ✓ Informe de conformidad por parte del supervisor y/o inspector del PLAN DE NEGOCIO.
 - ✓ Comprobante de pago.
 - ✓ Guía de Remisión con sello de recepción de Almacén Central, sello y firma del Coordinador del plan de negocio, V°B° del área usuaria y V°B° del supervisor y/o inspector.
 - ✓ Registro genealógico de los semovientes emitido por ACRIGAR o La Molina (original).
 - ✓ Constancia libre de BRUCELA Y TBC (deberá presentar certificado emitido por el SENASA y/o médico veterinario colegiado y habilitado).
 - ✓ Certificado de sanidad de tránsito interno otorgado por SENASA.
 - ✓ Certificado de vacunación individual y/o rebaño contra *CLOSTRIDIUM SP*, *APO* (Adenomatosis Pulmonar Ovíno) emitido por el SENASA y/o médico veterinario colegiado y habilitado).
 - ✓ Certificado o Constancia de sanidad emitida por un médico veterinario que los animales propuestos estén libre de enfermedades parasitarias (constancia de desparasitación), metabólicas, hereditarias, congénitas y carenciales.
 - ✓ Certificado o constancia de evaluación clínica reproductiva:
 - ❖ Machos: Evaluación seminal
 - ❖ Hembras: Revisión y evaluación ginecológica
- Descartando estado anatomopatológico y sanitario, que le reste capacidad reproductiva de los ovinos, emitido por un médico veterinario y/o zootecnista colegiado y habilitado.
- ✓ Copia de historia clínica de los semovientes ofertados.
 - ✓ El postor deberá presentar constancia de productor ganadero de ovino, otorgado por la agencia agraria o dirección regional agraria de su región.
 - ✓ El postor deberá presentar ACTA DE EVALUACIÓN TÉCNICA mencionado en el ítem 4.3.
 - ✓ Panel Fotográfico de los bienes entregados.

14. RESPONSABILIDAD DEL PROVEEDOR

- Se encargará de suministrar los bienes semovientes anteriormente mencionados.
- Cumplimiento de los requisitos solicitados en las especificaciones técnicas.
- Transporte, carga y descarga hasta el lugar de internamiento.
- Deberá cumplir con los plazos establecidos.
- Posterior a la firma de contrato, se hará la selección de los ovinos, por lo cual el proveedor deberá contar con 40% adicional de lo semovientes ofertados.

 MILAGRO R. CORNEJO RIVERA INSPECTOR CMVP. 5228	
---	---



MUNICIPALIDAD DISTRITAL DE ILABAYA
SUB GERENCIA DE DESARROLLO ECONÓMICO LOCAL

Año del Bicentenario, de la consolidación de nuestra Independencia, y de la conmemoración de las heroicas batallas de Junín y Ayacucho



03

- En el caso que haya algún inconveniente y falla en la apariencia vigorosa o en su función sexual reproductora, el proveedor realizará la reposición de ejemplar semoviente en el plazo de cinco (05) días calendario (Los gastos incurridos en ello serán asumidos por el proveedor).
- El proveedor es el responsable por la calidad ofrecida y por los vicios ocultos del servicio ofertado por un plazo no menor de un (01) año, contado a partir de la conformidad otorgada por la Entidad.

15. PENALIDADES POR MORA

Penalidad por Mora en la ejecución de la prestación:

En caso de retraso injustificado del proveedor en la ejecución de las prestaciones objeto del contrato, la Entidad le aplica automáticamente una penalidad por mora por cada día de atraso. La penalidad se aplica automáticamente y se calcula de acuerdo a la siguiente fórmula:

$$\text{Penalidad diaria} = \frac{0.10 \times \text{monto}}{F \times \text{plazo en días}}$$

Donde F tiene los siguientes valores:

- Para plazos menores o iguales a sesenta (60) días, para bienes, servicios en general, consultorías y ejecución de obras: $F=0.40$.
- Para plazos mayores a sesenta (60) días:
 - Para bienes, servicios y consultorías: $F=0.25$.
 - Para obras: $F=0.15$.

Tanto el monto como el plazo se refieren, según corresponda, a la ejecución total del servicio o a la obligación parcial, de ser el caso, que fuera materia de retraso.

Se considera justificado el retraso, cuando el proveedor acredite. De modo objetivamente sustentado, que el mayor tiempo transcurrido no le resulta imputable.

Esta calificación del retraso como justificado no da lugar al pago de gastos generales de ningún tipo.

16. OTRO TIPO DE PENALIDADES

No aplica

17. RESOLUCIÓN CONTRACTUAL

De acuerdo a lo establecido en el artículo 165° del Reglamento de la Ley de Contrataciones del Estado.

18. OBLIGACIÓN ANTICORRUPCIÓN

EL PROVEEDOR declara y garantiza no haber, directa o indirectamente, o tratándose de una persona jurídica a través de sus socios, integrantes de los órganos de administración, apoderados, representantes legales, funcionarios, asesores, ofrecido, negociado o efectuado, cualquier pago o, en general, cualquier beneficio o incentivo ilegal en relación al contrato.

Asimismo, EL PROVEEDOR se obliga a conducirse en todo momento, durante la ejecución del contrato, con honestidad, probidad, veracidad e integridad y de no cometer actos ilegales o de corrupción, directa o indirectamente o a través de sus socios, accionistas, participacionistas, integrantes de los órganos de administración, apoderados, representantes legales, funcionarios, asesores.

Además, EL PROVEEDOR debe comunicar a las autoridades competentes, de manera directa y oportuna, cualquier acto o conducta ilícita o corrupta de la que tuviera conocimiento; y adoptar medidas técnicas, organizativas y/o de personal apropiadas para evitar los referidos actos o prácticas.

19. APLICACIÓN SUPLETORIA

No aplica

20. SECUENCIA FUNCIONAL, ESPECIFICA DE GASTO Y FUENTE DE FINANCIAMIENTO

SECUENCIA FUNCIONAL	: 0478-2024
ESPECIFICA DE GASTO	: 2.6. 61. 1 2 ADQUISICION DE ANIMALES REPRODUCTORES
FUENTE DE FINANCIAMIENTO	: 5.18 Recursos determinados-Canon sobre Canon y Regalías mineras



ITEM 03



MUNICIPALIDAD DISTRITAL DE ILABAYA
SUB GERENCIA DE DESARROLLO ECONÓMICO LOCAL

"Año del Bicentenario, de la consolidación de nuestra Independencia, y de la conmemoración de las heroicas batallas de Junín y Ayacucho"



ESPECIFICACIONES TECNICAS

(PEDIDO DE COMPRA N° 1713-2024)

UNIDAD ORGÁNICA : SUB GERENCIA DE DESARROLLO ECONOMICO LOCAL
DENOMINACIÓN DE LA CONTRATACION : ADQUISICIÓN DE OVINOS
ACTIVIDAD OPERATIVA : PROCOMPITE ILABAYA 2023.
PLAN DE NEGOCIO : "MEJORAMIENTO DE LA PRODUCCION DE CARNE Y OVINOS PEDIGRI DE RAZA HAMPSHIRE DOWN EN LA ASOCIACION DE PRODUCTORES SAN PEDRO DE ILABAYA, DISTRITO DE ILABAYA, PROVINCIA JORGE BASADRE, REGION TACNA."
N° DE PEDIDO DE SERVICIO : 1713-2024
N° DE SECUENCIA FUNCIONAL : 0449-2024

1. FINALIDAD PÚBLICA

Apoyar la competitividad en la cadena productiva del Agente Económico Organizado (AEO), ganador del proceso concursable PROCOMPITE Ilabaya 2023 con el plan de negocio MEJORAMIENTO DE LA PRODUCCION DE CARNE Y OVINOS PEDIGRI DE RAZA HAMPSHIRE DOWN EN LA ASOCIACION DE PRODUCTORES SAN PEDRO DE ILABAYA, DISTRITO DE ILABAYA, PROVINCIA JORGE BASADRE, REGION TACNA, en el marco de la ley 29337 y directiva general 001-2021 Produce.

2. OBJETIVO DE LA CONTRATACIÓN

Es mediante la transferencia de tecnología y bienes en la organización, para mejorar la producción de la AEO MEJORAMIENTO DE LA PRODUCCION DE CARNE Y OVINOS PEDIGRI DE RAZA HAMPSHIRE DOWN EN LA ASOCIACION DE PRODUCTORES SAN PEDRO DE ILABAYA, DISTRITO DE ILABAYA, PROVINCIA JORGE BASADRE, REGION TACNA.

3. SISTEMA DE CONTRATACION
ADJUDICACIÓN SIMPLIFICADA

4. CARACTERÍSTICAS TÉCNICAS:

ITEMS	DESCRIPCION	UNIDAD	CANTIDAD
01	OVINO HAMPSHIRE DOWN HEMBRA	UND.	40
02	OVINO HAMPSHIRE DOWN MACHO	UND.	03

4.1 OVINO HAMPSHIRE DOWN HEMBRA PDP:

La Adquisición de (40) cuarenta Ovinos Hampshire Down Hembra PDP deberá estar sujeto a las características técnicas que a continuación se detalla:

- Especie : Ovino
- Sexo: : Hembra
- Raza : Hampshire Down
- Pureza racial : PDP (Puro de pedigree)
- Edad : 10 - 14 meses
- Peso : Rango 50 - 70 Kg.
- Certificado de REGISTRO DE PEDIGREE emitido por ASCRIGAR O LA MOLINA.

4.2 OVINO HAMPSHIRE DOWN MACHO PDP:

La Adquisición de (03) tres Ovinos Hampshire Down Macho PDP deberá estar sujeto a las características técnicas que a continuación se detalla:

- Especie : Ovino
- Sexo: : Macho
- Raza : Hampshire Down
- Pureza racial : PDP (Puro de pedigree)
- Edad : 18 - 24 meses
- Peso : Rango 70 - 90 Kg.
- Certificado de REGISTRO DE PEDIGREE emitido por ASCRIGAR O LA MOLINA.

 Ing. Luis Enrique TICONA TEPEZ PROCOMPITE	 Milagros R. Cornejo Rivera INSPECTOR CMVP: 5223	
--	---	--



MUNICIPALIDAD DISTRITAL DE ILABAYA
SUB GERENCIA DE DESARROLLO ECONÓMICO LOCAL

"Año del Bicentenario, de la consolidación de nuestra Independencia, y de la conmemoración de las heroicas batallas de Junín y Ayacucho"



CARACTERÍSTICAS SANITARIAS DE LOS SEMOVIENTES

- Constancia libre de BRUCELA Y TBC (deberá presentar certificado emitido por el SENASA y/o médico veterinario colegiado y habilitado).
- Certificado de sanidad de tránsito interno otorgado por SENASA.
- Certificado de vacunación individual y/o rebaño contra CLOSTRIDIUM SP, APO (Adenomatosis Pulmonar Ovíno) emitido por el SENASA y/o médico veterinario colegiado y habilitado).
- Certificado y/o constancia de sanidad emitida por un médico veterinario que los animales propuestos estén libre de enfermedades parasitarias (constancia de desparasitación), metabólicas, hereditarias, congénitas y carenciales.
- Certificado o constancia de evaluación clínica reproductiva:
 - Machos: Evaluación seminal
 - Hembras: Revisión y evaluación ginecológica
- Descartando estado anatomopatológico y sanitario, que le reste capacidad reproductiva de los ovinos, emitido por un médico veterinario y/o zootecnista colegiado y habilitado.
- Copia de historia clínica de los semovientes ofertados.
- Demostrar trabajo de mejora genética mínimamente de 2 generaciones, mediante una copia simple de registros genealógicos del padre registrado y abuelo registrado.

La entrega de los certificados y/o constancias contenidas en el presente ítem será entregada al momento de la entrega de los semovientes. Firmado por médico veterinario colegiado y habilitado.

NOTA: El pastor deberá presentar constancia de productor ganadero de ovino, otorgado por la agencia agraria o dirección regional agraria de su región.

CARACTERÍSTICAS ZOOTÉCNICAS DE MACHOS Y HEMBRAS



MACHO



HEMBRA

CABEZA:

Hembra: En ovejas es apropiada una cabeza más fina y más femenina, cara negra sin presencia de prognatismo (superior e inferior), sin cuernos ni rudimentos de ellos, no deben tener defectos hereditarios ni congénitos.

Macho: Debe ser grande pero no tosca, con amplia separación entre las orejas, cara negra y ancha, sin cobertura de lana sobre la parte superior de la cabeza y alrededor de los ojos. Orejas largas y ligeramente curvadas hacia atrás. Sin presencia de prognatismo (superior e inferior).

CUELLO Y HOMBROS:

Bien insertado a la cabeza, ancha, larga y musculosa (cuello de fuerte crecimiento muscular) y sin piel excesivamente floja.

Los omóplatos deben asentarse en ángulo recto a cada lado de la columna vertebral, es decir, sin valles ni crestas entre los hombros. Deben ser anchos y planos en la parte superior sin ser toscos ni pesados.

CUERPO:

- De buen desarrollo corporal, longitud (ancho y profundo)
- Buena alzada de acuerdo al estándar de la raza Hampshire down y a la edad solicitada.
- No presentar manchas en el vellón
- Cruz amplia bien insertada y uniforme formada una línea superior fuerte y firme.
- Tórax se aprecia estimando la separación de costillas de ambos lados y por detrás de las paletas
- Pecho ancho y profundo.
- Grupa ancha, larga siguiendo la misma línea del lomo
- Piel: debe caracterizarse por ser rosada, suave, flexible y sin manchas.

EXTREMIDADES:

Las extremidades posteriores y anteriores deben estar libre de defectos, como remetido, sentado de garrones, cerrado de garrones, abierto de garrones, zambo o palizambo. Medianamente largas, de huesos fuertes y gruesos, miembros bien separados y aplomos correctos. Tanto manos como patas, deben estar con un buen calce, que debe llegar hasta las pezuñas, las pezuñas deben ser negras.

COLA:

La cabeza de la cola debe colocarse en lo alto de la grupa, no más abajo.





MUNICIPALIDAD DISTRITAL DE ILABAYA
SUB GERENCIA DE DESARROLLO ECONÓMICO LOCAL

"Año del Bicentenario, de la consolidación de nuestra Independencia, y de la conmemoración de las heroicas batallas de Junín y Ayacucho"



APARATO REPRODUCTOR:

MACHO: Los carneros deben tener dos testículos de aproximadamente el mismo tamaño. Deben ser firmes pero elásticos (como un músculo bíceps apretado). La circunferencia escrotal de los carneros mayores de 35 cm.

HEMBRAS: La ubre no debe tener anomalías, durezas o bultos, la vulva debe estar recta con ambos lados presentes para que la orina saiga libre de las piernas y el cuerpo.

Los animales deben de ser fértiles.

CARACTERÍSTICAS INDESEABLES EN HEMBRAS Y MACHOS

Los reproductores propuestos para la venta serán evaluados por el especialista por parte de la municipalidad y se rechazarán de encontrarse las características indeseables citados a continuación:

Malformaciones ya sea en la cabeza, cuerpo o extremidades debe ser eliminados como reproductores, ya que este tipo de alteraciones son heredables y transmiten de una generación a otra.

Los animales que presentan patas muy abiertas o muy cerradas, desviación de la extremidad hacia dentro o hacia fuera o extremidades arqueadas, (malos aplomos en extremidades anteriores y posteriores), patas delanteras dobladas (las piernas no deben doblarse ni arquearse), patas de palo (sin ángulo en el corvejón).

Y en hembras no debe presentar vulva torcida o incompleta que produce manchas de orina en las piernas o el cuerpo, brotes o vestigios de cuerno.

Alteraciones en la lana, como manchas en el vellón, que no son propias de la raza, presencia del mal formación o alteraciones, como prognatismo superior o inferior. Sin lana en la cara. Orejas pálidas o lanosas. Pelos blancos en un parche en la nariz en animales más jóvenes.

A NIVEL DE PENE: (NO DEBE PRESENTAR)

- Hipoplasia y/o hiperplasia, fimosis (estenosis o estrechamiento del orificio prepucial), parafimosis (pene propulsado se ve rodeado y comprimido por el prepucio, por lo que no puede retraerse).
- Adherencias pene - prepucial. (unión del pliegue del prepucio con la mucosa del pene, lo cual impide la protrusión del pene).
- Balanitis (inflamación de la mucosa del pene, que va acompañada por mucosa prepucial).
- Postitis (inflamación de la mucosa prepucial, que va acompañada por las del pene).
- Balanopostitis (Inflamación de la mucosa del pene y prepucio a la vez, que se presenta en forma granulosa y pustular venérea).
- Frénulo (persistencia de un frenillo entre la línea ventral del pene y la mucosa prepucial).
- Anillo piloso (crecimientos morbosos, en forma de anillo alrededor del pene).
- Crecimiento espiralado (desviación anormal del pene en forma de espiral, que impide el coito).
- Fistula uretral (comunicación anormal de la uretra con la superficie corporal por una vía no usual).
- Prolapso uretral (evasión de la mucosa uretral, generalmente por lesión de la mucosa prepucial, cercana al orificio prepucial).
- Hematomas (derrame de sangre, producido por causas traumáticas, del pene y prepucio, causando la rotura de la túnica albugínea penís).
- Crecimientos morbosos (como los fibropapilomas, en forma de tumores únicos o múltiples, desarrollados en forma de colífor de un tamaño de ciruela).
- Cicatrices (tejido fibroso, avascular, pálido, contraído y duro, que se produce luego de la reparación del tejido peniano).
- Placas (lesiones planas, a veces elevadas, localizada en el pene)

A NIVEL DEL ESCROTO (NO DEBE PRESENTAR)

- Ectopia testicular (cuando las gónadas se han desviado de su trayecto normal de descenso ubicado generalmente a nivel subcutáneo en la ingle, en el canal femoral, crural, al costado del pene o en la línea media).
- Hernias (ocurre como resultado de una falta en el cierre del canal inguinal, a través del cual desciende un asa intestinal, invadiendo al escroto).
- Hidrocele (acumulación de líquido presente dentro de la capa propia externa del testículo "túnicas vaginales" o dentro del cordón espermático).
- Adherencias (se produce como resultado de una inflamación aguda o crónica del escroto, que en las primeras fases es fibrinoso y más tarde se convierte en tejido fibroso).
- Hipoplasia y/o hiperplasia testicular.
- Criptorquidia uni o bilateral (cuando uno o ambos testículos no han descendido a la bolsa escrotal) y/o monorquidia.
- Orquitis, uni o bilateral (inflamación del testículo).
- Fibrosis testicular (endurecimiento gradual e insidioso del tejido testicular, ocasionado por la proliferación de tejido conectivo fibroso, para sustituir al tejido que se perdió por causas traumáticas o infecciosas).
- Varicocele (dilatación de las venas del plexo pampiniforme, notándose a la palpación como un verdadero cordón endurecido en la parte media del testículo o en el cordón espermático).

A NIVEL DEL EPIDÍDIMO

- Epididimitis (Inflamación del epidídimo, siendo la porción más afectada la cola, a la palpación ésta es abultada, caliente y sensible y más tarde es dura, contraída e irregular).
- Quiste epididimario (estructuras rellenas de líquido, ubicadas a nivel del epidídimo).
- Aplasia segmentaria del conducto de Wolf. (conocido también como la ausencia del epidídimo).
- Espermatocoele (endurecimiento en forma de nódulos).

A NIVEL DEL CONDUCTO DEFERENTE

- Engrosamiento del conducto deferente (evaluado solo a la palpación).

MUNICIPALIDAD DISTRITAL DE ILABAYA

MILAGROS R. CORNEJO RIVERA
PROCOMPITE



Milagros R. Cornejo Rivera
INSPECTOR
CMVP. 5222





MUNICIPALIDAD DISTRITAL DE ILABAYA
SUB GERENCIA DE DESARROLLO ECONÓMICO LOCAL

"Año del Bicentenario, de la consolidación de nuestra Independencia, y de la conmemoración de las heroicas batallas de Junín y Ayacucho"

10



- Ausencia (no palpable).
A NIVEL INGUINAL
- Hernias (cuando un asa intestinal se introduce en el conducto inguinal, invadiendo a veces por completo esta zona).
- Linfadenopatías (son linfomas foliculares gigantes, o sea es un tumor o neoplasia del tejido linfático a nivel de los ganglios linfáticos aumentados de tamaño e indolores).

IMPORTANTE: Se aclara que las especificaciones indicadas líneas arriba son enunciativas y no limitativas, pudiendo realizar una oferta igual o de mejores características.

4.3 VISITA TÉCNICA:

La visita de evaluación técnica se realizará en coordinación entre el representante del AEO, responsable del plan de negocio, supervisor y/o inspector y el proveedor, la cual consistirá en la evaluación de los semovientes en la zona de crianza, el estado de salud (presencia de enfermedades infecciosas y parasitarias), tipo de alimentación, estado reproductivo y la condición corporal, en un plazo de tres (03) días calendarios antes de la entrega. Como resultado de la evaluación se firmará 03 juegos de ACTA DE EVALUACIÓN TÉCNICA entre el representante de la AEO y el proveedor. En la inspección técnica los semovientes deberán contar con el tatuaje de número de registro. Los costos que involucren la visita técnica estarán a cargo del PROVEEDOR.

4.4 TRANSPORTE:

El proveedor se encargará de todos los gastos de: TRASLADO CARGA, DESCARGA Y ACOMODO de los bienes semovientes, donde indique el encargado de Almacén Central de la Municipalidad Distrital de Ilabaya.

El transporte de los bienes semovientes será responsabilidad del proveedor en caso de daños, siendo su responsabilidad la integridad física hasta su recepción.

Los daños que ocasionen el transporte de los bienes semovientes a su destino final, será asumidos por el proveedor.

5. REGLAMENTOS TÉCNICOS, NORMAS METROLÓGICAS Y/O SANITARIAS

No aplica

6. ACONDICIONAMIENTO, MONTAJE O INSTALACIÓN

No aplica

7. GARANTÍA COMERCIAL

Los participantes del proceso deben presentar una declaración jurada de garantía comercial por un periodo de sesenta (60) días calendario posterior a la entrega, en caso que los reproductores presenten casos de infertilidad o problemas que impida o disminuya su capacidad reproductiva, muerte por enfermedad adquirida antes de la entrega de los reproductores, el proveedor reemplazará los ejemplares en un plazo de cinco (05) días calendarios de reportado el evento. Los gastos incurridos en ello serán asumidos por el proveedor. Inicio del cómputo del periodo de garantía: La garantía se computará a partir de la conformidad de recepción del bien.

8. MUESTRAS

No aplica

9. PRESTACIONES ACCESORIAS

No aplica

10. REQUISITOS DEL PROVEEDOR

- Persona natural y/o jurídica.
- Contar con RUC activo y habilitado.
- Estar inscritos en el Registro nacional de Proveedores - RNP
- No tener impedimento para contratar con el estado.
- Deberá contar con CCI.
- Deberá pertenecer al rubro o actividad comercial de la adquisición.
- Deberá brindar todas las condiciones de garantía en el momento de suministrar el bien.
- Deberá contar con 40% adicional de lo semovientes ofertados. Adjuntar declaración jurada en la presentación de la oferta.
- Constancia como criador de ovinos emitida por la agencia agraria de su jurisdicción, debe ser presentado con la entrega de los semovientes.

Experiencia del postor en la especialidad:

- El postor debe acreditar un monto facturado acumulado equivalente a S/ 100,000.00 (CIENTO MIL CON 00/100 SOLES), por la venta de bienes iguales o similares al objeto de la convocatoria, durante los ocho (8) años anteriores a la fecha de la presentación de ofertas que se computarán desde la fecha de la conformidad o emisión del comprobante de pago, según corresponda, en el caso de postores que declaren en el Anexo N° 1 tener la condición de micro y pequeña empresa, se acredita una experiencia de S/ 15,000.00 (QUINCE MIL CON 00/100 SOLES), por la venta de bienes iguales o similares al objeto de la convocatoria, durante los ocho (8) años anteriores a la fecha de la presentación de ofertas que se computarán desde la fecha de la conformidad o emisión del comprobante de pago, según corresponda. En el caso de consorcios, todos los integrantes deben contar con la condición de micro y pequeña empresa.
- Se considera bienes similares a los siguientes: VENTA DE SEMOVIENTES OVINOS

 MILAGROS R. CORNEJO RIVERO INSPECTOR CMVP. 5223	
---	--



MUNICIPALIDAD DISTRITAL DE ILABAYA
SUB GERENCIA DE DESARROLLO ECONÓMICO LOCAL

"Año del Bicentenario, de la consolidación de nuestra Independencia, y de la conmemoración de las heroicas batallas de Junín y Ayacucho"

09



11. LUGAR Y PLAZO DE EJECUCIÓN

LUGAR: El bien adquirido deberá ser internado en su totalidad en Almacén Central de la MDI ubicado en el Cairo a 2 km. Aproximadamente del C.P. Mirave.

Región : Tacna

Provincia : Jorge Basadre

Distrito : Ilabaya

Horario : 07:50 a 12:00 horas y 13:00 a 16:35 horas de lunes a viernes.

PLAZO: El plazo de entrega del bien, es de quince (15) días calendario contados a partir del día siguiente de perfeccionado el contrato.

NOTA: El proveedor puede entregar los bienes semovientes en un tiempo menor a lo establecido.

12. CONFORMIDAD

La entrega de los bienes semovientes, el proveedor deberá entregar boleta de venta o factura y guía de remisión que deberá contar con el sello de recepción por el Jefe de Almacén Central o su representante, además deberá de contar con la firma y sello del responsable del Plan de Negocio y V°B° del supervisor y/o inspector.

La conformidad será otorgada mediante Informe que estará a cargo del responsable del plan de negocio y del supervisor y/o inspector con sus respectivas firmas y sellos, previa verificación del cumplimiento de las condiciones contractuales.

13. FORMA Y CONDICIONES DE PAGO

La Entidad realizará el pago de la contraprestación pactada a favor del contratista en PAGO UNICO.

Para efectos del pago de la contraprestación ejecutada por el contratista, la Entidad debe contar con la siguiente documentación:

- ✓ Recepción del ALMACEN CENTRAL
- ✓ Informe de conformidad por parte del responsable del plan de negocio.
- ✓ Informe de conformidad por parte del supervisor y/o inspector del PLAN DE NEGOCIO.
- ✓ Comprobante de pago.
- ✓ Guía de Remisión con sello de recepción de Almacén Central, sello y firma del responsable del plan de negocio, y V°B° del supervisor y/o inspector.
- ✓ Registro genealógico de los semovientes emitido por ACRIGAR o La Molina (original).
- ✓ Constancia libre de BRUCELA Y TBC (deberá presentar certificado emitido por el SENASA y/o médico veterinario colegiado y habilitado).
- ✓ Certificado de sanidad de tránsito interno otorgado por SENASA.
- ✓ Certificado de vacunación individual y/o rebaño contra CLOSTRIDIUM SP, APO (Adenomatosis Pulmonar Ovino) emitido por el SENASA y/o médico veterinario colegiado y habilitado).
- ✓ Certificado o Constancia de sanidad emitida por un médico veterinario que los animales propuestos estén libre de enfermedades parasitarias (constancia de desparasitación), metabólicas, hereditarias, congénitas y carenciales.
- ✓ Certificado o constancia de evaluación clínica reproductiva:
 - ❖ Machos: Evaluación seminal
 - ❖ Hembras: Revisión y evaluación ginecológicaDescartando estado anatomopatológico y sanitario, que le reste capacidad reproductiva de los ovinos, emitido por un médico veterinario y/o zootecnista colegiado y habilitado.
- ✓ Copia de historia clínica de los semovientes ofertados.
- ✓ Copia simple de registros genealógicos del padre registrado y abuelo registrado.
- ✓ Constancia de productor ganadero de ovino, otorgado por la agencia agraria o dirección regional agraria de su región.
- ✓ El postor deberá presentar ACTA DE EVALUACIÓN TÉCNICA mencionado en el ítem 4.3.
- ✓ Panel Fotográfico de los bienes entregados.

14. RESPONSABILIDAD DEL PROVEEDOR

- Se encargará de suministrar los bienes semovientes anteriormente mencionados.
- Cumplimiento de los requisitos solicitados en las especificaciones técnicas.
- Transporte, carga y descarga hasta el lugar de internamiento.
- Deberá cumplir con los plazos establecidos.
- Posterior a la firma de contrato, se hará la selección de los ovinos, por lo cual el proveedor deberá contar con 40% adicional de los semovientes ofertados.
- En el caso que haya algún inconveniente y falla en la apariencia vigorosa o en su función sexual reproductora, el proveedor realizará la reposición de ejemplar semoviente en el plazo de cinco (05) días calendario (Los gastos incurridos en ello serán asumidos por el proveedor).
- El proveedor es el responsable por la calidad ofrecida y por los vicios ocultos del servicio ofertado por un plazo no menor de un (01) año, contado a partir de la conformidad otorgada por la Entidad.

	Milagros R. Cornejo Rivera INSPECTOR CMVP. 5223	



MUNICIPALIDAD DISTRITAL DE ILABAYA
SUB GERENCIA DE DESARROLLO ECONÓMICO LOCAL

"Año del Bicentenario, de la consolidación de nuestra Independencia, y de la conmemoración de las heroicas batallas de Junín y Ayacucho"

08



15. PENALIDADES POR MORA

Penalidad por Mora en la ejecución de la prestación:

En caso de retraso injustificado del proveedor en la ejecución de las prestaciones objeto del contrato, la Entidad le aplica automáticamente una penalidad por mora por cada día de atraso. La penalidad se aplica automáticamente y se calcula de acuerdo a la siguiente fórmula:

$$\text{Penalidad diaria} = \frac{0.10 \times \text{monto}}{F \times \text{plazo en días}}$$

Donde F tiene los siguientes valores:

- a) Para plazos menores o iguales a sesenta (60) días, para bienes, servicios en general, consultorías y ejecución de obras: F=0.40.
b) Para plazos mayores a sesenta (60) días:
b.1) Para bienes, servicios y consultorías: F=0.25.
b.2) Para obras: F=0.15.

Tanto el monto como el plazo se refieren, según corresponda, a la ejecución total del servicio o a la obligación parcial, de ser el caso, que fuera materia de retraso.

Se considera justificado el retraso, cuando el proveedor acredite. De modo objetivamente sustentado, que el mayor tiempo transcurrido no le resulta imputable.

Esta calificación del retraso como justificado no da lugar al pago de gastos generales de ningún tipo.

16. OTRO TIPO DE PENALIDADES

No aplica

17. RESOLUCIÓN CONTRACTUAL

De acuerdo a lo establecido en el artículo 165° del Reglamento de la Ley de Contrataciones del Estado.

18. OBLIGACIÓN ANTICORRUPCIÓN

EL PROVEEDOR declara y garantiza no haber, directa o indirectamente, o tratándose de una persona jurídica a través de sus socios, integrantes de los órganos de administración, apoderados, representantes legales, funcionarios, asesores, ofrecido, negociado o efectuado, cualquier pago o, en general, cualquier beneficio o incentivo ilegal en relación al contrato.

Asimismo, EL PROVEEDOR se obliga a conducirse en todo momento, durante la ejecución del contrato, con honestidad, probidad, veracidad e integridad y de no cometer actos ilegales o de corrupción, directa o indirectamente o a través de sus socios, accionistas, participacionistas, integrantes de los órganos de administración, apoderados, representantes legales, funcionarios, asesores.

Además, EL PROVEEDOR debe comunicar a las autoridades competentes, de manera directa y oportuna, cualquier acto o conducta ilícita o corrupta de la que tuviera conocimiento; y adoptar medidas técnicas, organizativas y/o de personal apropiadas para evitar los referidos actos o prácticas.

19. APLICACIÓN SUPLETORIA

No aplica

20. SECUENCIA FUNCIONAL, ESPECIFICA DE GASTO Y FUENTE DE FINANCIAMIENTO

SECUENCIA FUNCIONAL

: 0449-2024

ESPECIFICA DE GASTO

: 2.6. 61. 1 2 ADQUISICION DE ANIMALES REPRODUCTORES

FUENTE DE FINANCIAMIENTO

: 5.18 Recursos determinados-Canon sobre Canon y Regalías mineras

 LUIS ENRIQUE TICONA TELLEZ PROCOMPITE	 Milagros R. Cornejo Rivera INSPECTOR CMVP. 5228	
--	---	--

ITEM 04





MUNICIPALIDAD DISTRITAL DE ILABAYA
SUB GERENCIA DE DESARROLLO ECONOMICO LOCAL

"Año del Bicentenario, de la consolidación de nuestra Independencia, y de la conmemoración de las heroicas batallas de Junín y Ayacucho"



ESPECIFICACIONES TECNICAS
(PEDIDO DE COMPRA N° 1821-2024)

UNIDAD ORGÁNICA : SUB GERENCIA DE DESARROLLO ECONOMICO LOCAL
DENOMINACIÓN DE LA : ADQUISICIÓN DE GANADO OVINO
CONTRATACION
ACTIVIDAD OPERATIVA : PROCOMPITE ILABAYA 2023.
PLAN DE NEGOCIO : "MEJORAMIENTO DE LA PRODUCCION DE GANADO OVINO EN LA ASOCIACION DE PRODUCTORES SANTA CRUZ DEL PULPITO DE MARGARATA, DISTRITO DE ILABAYA, PROVINCIA JOREGE BASADRE, REGION TACNA."
N° DE PEDIDO DE SERVICIO : 1821-2024
N° DE SECUENCIA FUNCIONAL : 0446-2024

1. FINALIDAD PÚBLICA

Apoyar la competitividad en la cadena productiva del Agente Económico Organizado (AEO), ganador del proceso concursable PROCOMPITE Ilabaya 2023 con el plan de negocio denominado MEJORAMIENTO DE LA PRODUCCION DE GANADO OVINO EN LA ASOCIACION DE PRODUCTORES SANTA CRUZ DEL PULPITO DE MARGARATA, DISTRITO DE ILABAYA, PROVINCIA JOREGE BASADRE, REGION TACNA, en el marco de la ley 29337 y directiva general 001-2021 Produce.

2. OBJETIVO DE LA CONTRATACIÓN

Es mediante la transferencia de tecnología y bienes en la organización, para mejorar la producción de la AEO MEJORAMIENTO DE LA PRODUCCION DE GANADO OVINO EN LA ASOCIACION DE PRODUCTORES SANTA CRUZ DEL PULPITO DE MARGARATA, DISTRITO DE ILABAYA, PROVINCIA JOREGE BASADRE, REGION TACNA.

3. SISTEMA DE CONTRATACION
ADJUDICACIÓN SIMPLIFICADA

4. CARACTERÍSTICAS TÉCNICAS:

ITEMS	DESCRIPCION	UNIDAD	CANTIDAD
01	OVINO HAMPSHIRE DOWN HEMBRA	UND.	30
02	OVINO HAMPSHIRE DOWN MACHO	UND.	10

4.1 OVINO HAMPSHIRE DOWN HEMBRA PDP:

La Adquisición de (30) treinta Ovinos Hampshire Down Hembra PDP deberá estar sujeto a las características técnicas que a continuación se detalla:

- Especie : Ovino
- Sexo: : Hembra
- Raza : Hampshire Down
- Pureza racial : PDP (Puro de pedigree)
- Edad : 12 - 24 meses
- Peso : Rango 40 - 60 Kg.
- Certificado de REGISTRO DE PEDIGREE emitido por ASCRIGAR O LA MOLINA.

	Milagros R. Cornejo Rivera INSPECTOR CMVP. 5228	Milagros R. Cornejo Rivera Sub Gerente de Desarrollo Económico Local



MUNICIPALIDAD DISTRITAL DE ILABAYA
SUB GERENCIA DE DESARROLLO ECONÓMICO LOCAL

Año del Bicentenario, de la consolidación de nuestra Independencia, y de la conmemoración de las heroicas batallas de Junín y Ayacucho



13

4.2 OVINO HAMPSHIRE DOWN MACHO PDP:

La Adquisición de (10) diez Ovinos Hampshire Down Macho PDP deberá estar sujeto a las características técnicas que a continuación se detalla:

- Especie : Ovino
- Sexo : Macho
- Raza : Hampshire Down
- Pureza racial : PDP (Puro de pedigree)
- Edad : 18 - 24 meses
- Peso : Rango 60 - 80 Kg.
- Certificado de REGISTRO DE PEDIGREE emitido por ASCRIGAR O LA MOLINA.

CARACTERÍSTICAS SANITARIAS DE LOS SEMOVIENTES

- Constancia libre de BRUCELA Y TBC (deberá presentar certificado emitido por el SENASA y/o médico veterinario colegiado y habilitado).
 - Certificado de sanidad de tránsito interno otorgado por SENASA.
 - Certificado de vacunación individual y/o rebaño contra *CLOSTRIDIUM SP, APO (Adenomatosis Pulmonar Ovin)* emitido por el SENASA y/o médico veterinario colegiado y habilitado).
 - Certificado y/o constancia de sanidad emitida por un médico veterinario que los animales propuestos estén libre de enfermedades parasitarias (constancia de desparasitación), metabólicas, hereditarias, congénitas y carenciales.
 - Certificado o constancia de evaluación clínica reproductiva:
 - Machos: Evaluación seminal
 - Hembras: Revisión y evaluación ginecológica
- Descartando estado anatomopatológico y sanitario, que le reste capacidad reproductiva de los ovinos, emitido por un médico veterinario y/o zootecnista colegiado y habilitado.
- Copia de historia clínica de los semovientes ofertados.
- La entrega de los certificados y/o constancias contenidas en el presente ítem será entregada al momento de la entrega de los semovientes. Firmado por médico veterinario colegiado y habilitado.
- NOTA: El postor deberá presentar constancia de productor ganadero de ovino, otorgado por la agencia agraria o dirección regional agraria de su región.

CARACTERÍSTICAS ZOOTÉCNICAS DE MACHOS Y HEMBRAS



MACHO



HEMBRA

CABEZA:

Hembra: En ovejas es apropiada una cabeza más fina y más femenina, cara negra sin presencia de prognatismo (superior e inferior), sin cuernos ni rudimentos de ellos, no deben tener defectos hereditarios ni congénitos.

Macho: Debe ser grande pero no tosca, con amplia separación entre las orejas, cara negra y ancha, sin cobertura de lana sobre la parte superior de la cabeza y alrededor de los ojos. Orejas largas y ligeramente curvadas hacia atrás. Sin presencia de prognatismo (superior e inferior).

<p>MUNICIPALIDAD DISTRITAL DE ILABAYA</p> <p><i>[Signature]</i></p> <p>Mg. ENRIQUE TILIANA TELLEZ</p> <p>PROCOMITE</p>	<p>MUNICIPALIDAD DISTRITAL DE ILABAYA</p> <p><i>[Signature]</i></p> <p>Millagros R. Cornejo Rivera</p> <p>INSPECTOR</p> <p>CMVP. 5228</p>	<p>MUNICIPALIDAD DISTRITAL DE ILABAYA</p> <p><i>[Signature]</i></p> <p>Mg. ENRIQUE TILIANA TELLEZ</p> <p>Sub Gerente de Desarrollo Económico Local</p>
--	---	--



MUNICIPALIDAD DISTRITAL DE ILABAYA
SUB GERENCIA DE DESARROLLO ECONÓMICO LOCAL

"Año del Bicentenario, de la consolidación de nuestra Independencia, y de la conmemoración de las heroicas batallas de Junín y Ayacucho"



CUELLO Y HOMBROS:
Bien insertado a la cabeza, ancha, larga y musculosa (cuello de fuerte crecimiento muscular) y sin piel excesivamente floja. Los omóplatos deben asentarse en ángulo recto a cada lado de la columna vertebral, es decir, sin valles ni crestas entre los hombros. Deben ser anchos y planos en la parte superior sin ser toscos ni pesados.
CUERPO:
<ul style="list-style-type: none"> - De buen desarrollo corporal, longitud (ancho y profundo) - Buena alzada de acuerdo al estándar de la raza Hampshire down y a la edad solicitada. - No presentar manchas en el vellón - Cruz amplia bien insertada y uniforme formada una línea superior fuerte y firme. - Tórax se aprecia estimando la separación de costillas de ambos lados y por detrás de las paletas - Pecho ancho y profundo. - Grupa ancha, larga siguiendo la misma línea del lomo - Piel: debe caracterizarse por ser rosada, suave, flexible y sin manchas.
EXTREMIDADES:
Las extremidades posteriores y anteriores deben estar libre de defectos, como remetido, sentado de garrones, cerrado de garrones, abierto de garrones, zambo o patizambo. Medianamente largas, de huesos fuertes y gruesos, miembros bien separados y aplomos correctos. Tanto manos como patas, deben estar con un buen calce, que debe llegar hasta las pezuñas, las pezuñas deben ser negras.
COLA:
La cabeza de la cola debe colocarse en lo alto de la grupa, no más abajo.
APARATO REPRODUCTOR:
MACHO: Los carneros deben tener dos testículos de aproximadamente el mismo tamaño. Deben ser firmes pero elásticos (como un músculo bíceps apretado). La circunferencia escrotal de los carneros mayores de 35 cm.
HEMBRAS: La ubre no debe tener anomalías, durezas o bultos, la vulva debe estar recta con ambos lados presentes para que la orina salga libre de las piernas y el cuerpo. Los animales deben de ser fértiles.

CARACTERÍSTICAS INDESEABLES EN HEMBRAS Y MACHOS
Los reproductores propuestos para la venta serán evaluados por el especialista por parte de la municipalidad y se rechazarán de encontrarse las características indeseables citados a continuación: Malformaciones ya sea en la cabeza, cuerpo o extremidades debe ser eliminados como reproductores, ya que este tipo de alteraciones son heredables y transmiten de una generación a otra. Los animales que presentan patas muy abiertas o muy cerradas, desviación de la extremidad hacia dentro o hacia fuera o extremidades arqueadas, (malos aplomos en extremidades anteriores y posteriores), patas delanteras dobladas (las piernas no deben doblarse ni arquearse), patas de palo (sin ángulo en el corvejón). Y en hembras no debe presentar vulva torcida o incompleta que produzca manchas de orina en las piernas o el cuerpo, brotes o vestigios de cuerno. Alteraciones en la lana, como manchas en el vellón, que no son propias de la raza, presencia del mal formación o alteraciones, como prognatismo superior o inferior. Sin lana en la cara. Orejas pálidas o lanosas. Pelos blancos en un parche en la nariz en animales más jóvenes.
A NIVEL DE PENE: (NO DEBE PRESENTAR)
<ul style="list-style-type: none"> - Hipoplasia y/o hiperplasia, fimosis (estenosis o estrechamiento del orificio prepucial), parafrimosis (pene propulsado se ve rodeado y comprimido por el prepucio, por lo que no puede retraerse). - Adherencias pene - prepucial. (unión del pliegue del prepucio con la mucosa del pene, lo cual impide la protrusión del pene). - Balanitis (inflamación de la mucosa del pene, que va acompañada por mucosa prepucial). - Postitis (inflamación de la mucosa prepucial, que va acompañada por las del pene). - Balanopostitis (Inflamación de la mucosa del pene y prepucio a la vez, que se presenta en forma granulosa y pustular venérea). - Frénulo (persistencia de un frenillo entre la línea ventral del pene y la mucosa prepucial).

MUNICIPALIDAD DISTRITAL DE ILABAYA PROCOMITE Enrique Ticona Tellez	Milagros R. Cornejo Rivera INSPECTOR CMVP. 5228	MUNICIPALIDAD DISTRITAL DE ILABAYA Enrique Ticona Tellez Sub-gerencia de Desarrollo Económico
--	---	---



MUNICIPALIDAD DISTRITAL DE ILABAYA
SUB GERENCIA DE DESARROLLO ECONÓMICO LOCAL

Año del Bicentenario, de la consolidación de nuestra Independencia, y de la conmemoración de las heroicas batallas de Junín y Ayacucho



71

- Anillo piloso (crecimientos morbosos, en forma de anillo alrededor del pene).
- Crecimiento espiralado (desviación anormal del pene en forma de espiral, que impide el coito).
- Fístula uretral (comunicación anormal de la uretra con la superficie corporal por una vía no usual).
- Prolapso uretral (evasión de la mucosa uretral, generalmente por lesión de la mucosa prepucial, cercana al orificio prepucial).
- Hematomas (derrame de sangre, producido por causas traumáticas, del pene y prepucio, causando la rotura de la túnica albugínea penis).
- Crecimientos morbosos (como los fibropapilomas, en forma de tumores únicos o múltiples, desarrollados en forma de coliflor, de un tamaño de ciruela).
- Cicatrices (tejido fibroso, avascular, pálido, contraído y duro, que se produce luego de la reparación del tejido peniano).
- Placas (lesiones planas, a veces elevadas, localizada en el pene).

A NIVEL DEL ESCROTO (NO DEBE PRESENTAR)

- Ectopia testicular (cuando las gónadas se han desviado de su trayecto normal de descenso ubicado generalmente a nivel subcutáneo en la ingle, en el canal femoral, crural, al costado del pene o en la línea media).
- Hernias (ocurre como resultado de una falta en el cierre del canal inguinal, a través del cual desciende un asa intestinal, invadiendo al escroto).
- Hidrocele (acumulación de líquido presente dentro de la capa propia externa del testículo "túnicas vaginales" o dentro del cordón espermático).
- Adherencias (se produce como resultado de una inflamación aguda o crónica del escroto, que en las primeras fases es fibrinoso y más tarde se convierte en tejido fibroso).
- Hipoplasia y/o hiperplasia testicular.
- Criptorquidia uní o bilateral (cuando uno o ambos testículos no han descendido a la bolsa escrotal) y/o monorquidia.
- Orquitis, uní o bilateral (inflamación del testículo).
- Fibrosis testicular (endurecimiento gradual e insidioso del tejido testicular, ocasionado por la proliferación de tejido conectivo fibroso, para sustituir al tejido que se perdió por causas traumáticas o infecciosas).
- Varicocele (dilatación de las venas del plexo pampiniforme, notándose a la palpación como un verdadero cordón endurecido en la parte media del testículo o en el cordón espermático).

A NIVEL DEL EPIDÍDIMO

- Epididimitis (inflamación del epidídimo, siendo la porción más afectada la cola, a la palpación ésta es abultada, caliente y sensible y más tarde es dura, contraída e irregular).
- Quiste epididimario (estructuras rellenas de líquido, ubicadas a nivel del epidídimo).
- Aplasia segmentaria del conducto de Wolf. (conocido también como la ausencia del epidídimo).
- Espermatocoele (endurecimiento en forma de nódulos).

A NIVEL DEL CONDUCTO DEFERENTE

- Engrosamiento del conducto deferente (evaluado solo a la palpación).
- Ausencia (no palpable).

A NIVEL INGUINAL

- Hernias (cuando un asa intestinal se introduce en el conducto inguinal, invadiendo a veces por completo esta zona).
- Linfadenopatías (son linfomas foliculares gigantes, o sea es un tumor o neoplasia del tejido linfóide a nivel de los ganglios linfáticos aumentados de tamaño e indolores).

IMPORTANTE: Se aclara que las especificaciones indicadas líneas arriba son enunciativas y no limitativas, pudiendo realizar una oferta igual o de mejores características.

4.3 VISITA TÉCNICA:

La visita de evaluación técnica se realizará en coordinación entre el representante del AEO, responsable del plan de negocio, supervisor y/o inspector y el proveedor, la cual consistirá en la evaluación de los semovientes en la zona de crianza, el estado de salud (presencia de enfermedades infecciosas y parasitarias), tipo de alimentación, estado reproductivo y la condición corporal, en un plazo de tres (03) días calendario antes de la entrega. Como resultado de la evaluación se firmará 03 juegos de ACTA DE EVALUACIÓN TÉCNICA entre el representante de la AEO y el proveedor. En la inspección técnica los semovientes deberán contar con el tatuaje de número de registro. Los costos que involucren la visita técnica estarán a cargo del PROVEEDOR.

<p>MUNICIPALIDAD DISTRITAL DE ILABAYA</p> <p><i>[Firma]</i></p> <p>ALCALDE ENRIQUE TICONA TELLEZ PROCOMPITE</p>	<p><i>[Firma]</i></p> <p>Milagros R. Cornejo Rivera INSPECTOR CMVP. 5228</p>	<p>MUNICIPALIDAD DISTRITAL DE ILABAYA</p> <p><i>[Firma]</i></p> <p>ALCALDE ENRIQUE TICONA TELLEZ SUB GERENTE DE DESARROLLO ECONÓMICO LOCAL</p>
---	--	--



MUNICIPALIDAD DISTRITAL DE ILABAYA
SUB GERENCIA DE DESARROLLO ECONÓMICO LOCAL

Año del Bicentenario, de la consolidación de nuestra independencia, y de la conmemoración de las heroicas batallas de Junín y Ayacucho



10

4.4 TRANSPORTE:

El proveedor se encargará de todos los gastos de: TRASLADO CARGA, DESCARGA Y ACOMODO de los bienes semovientes, donde indique el encargado de Almacén Central de la Municipalidad Distrital de Ilabaya.

El transporte de los bienes semovientes será responsabilidad del proveedor en caso de daños, siendo su responsabilidad la integridad física hasta su recepción.

Los daños que ocasionen el transporte de los bienes semovientes a su destino final, será asumidos por el proveedor.

5. REGLAMENTOS TÉCNICOS, NORMAS METROLÓGICAS Y/O SANITARIAS

No aplica

6. ACONDICIONAMIENTO, MONTAJE O INSTALACIÓN

No aplica

7. GARANTÍA COMERCIAL

✓ Los participantes del proceso deben presentar una declaración jurada de garantía comercial por un periodo de sesenta (60) días calendario posterior a la entrega, en caso que los reproductores presenten casos de infertilidad o problemas que impida o disminuya su capacidad reproductiva, muerte por enfermedad adquirida antes de la entrega de los reproductores, el proveedor reemplazará los ejemplares en un plazo de cinco (05) días calendarios de reportado el evento. Los gastos incurridos en ello serán asumidos por el proveedor.

Inicio del cómputo del periodo de garantía: La garantía se computará a partir de la conformidad de recepción del bien.

8. MUESTRAS

No aplica

9. PRESTACIONES ACCESORIAS

No aplica

10. REQUISITOS DEL PROVEEDOR

- Persona natural y/o jurídica.
- Contar con Ruc activo y habilitado.
- Estar inscritos en el Registro nacional de Proveedores - RNP
- No tener impedimento para contratar con el estado.
- Deberá contar con CCI.
- Deberá pertenecer al rubro o actividad comercial de la adquisición.
- Deberá brindar todas las condiciones de garantía en el momento de suministrar el bien.
- Deberá contar con 40% adicional de lo semovientes ofertados. Adjuntar declaración jurada en la presentación de la oferta.
- Constancia como criador de ovinos emitida por la agencia agraria de su jurisdicción, debe ser presentado con la entrega de los semovientes.

Experiencia del postor en la especialidad:

- El postor debe acreditar un monto facturado acumulado equivalente a S/ 100,000.00 (CIENT MIL CON 00/100 SOLES), por la venta de bienes iguales o similares al objeto de la convocatoria, durante los ocho (8) años anteriores a la fecha de la presentación de ofertas que se computarán desde la fecha de la conformidad o emisión del comprobante de pago, según corresponda, en el caso de postores que declaren en el Anexo N° 1 tener la condición de micro y pequeña empresa, se acredita una experiencia de S/ 15,000.00 (QUINCE MIL CON 00/100 SOLES), por la venta de bienes iguales o similares al objeto de la convocatoria, durante los ocho (8) años anteriores a la fecha de la presentación de ofertas que se computarán desde la fecha de la conformidad o emisión del comprobante de pago, según corresponda. En el caso de consorcios, todos los integrantes deben contar con la condición de micro y pequeña empresa.
- Se considera bienes similares a los siguientes: VENTA DE SEMOVIENTES OVINOS

11. LUGAR Y PLAZO DE EJECUCIÓN

LUGAR: El bien adquirido deberá ser internado en su totalidad en Almacén Central de la MDI ubicado en el Cairo a 2 km. Aproximadamente del C.P. Mirave.

MUNICIPALIDAD DISTRITAL DE ILABAYA Luis Enrique Ticona Tenorio PROCOMITE	Milagros R. Cornejo Rivera INSPECTOR CMVP. 5228	MUNICIPALIDAD DISTRITAL DE ILABAYA Luis Enrique Ticona Tenorio Sub Gerente de Desarrollo Económico Local
--	---	--



MUNICIPALIDAD DISTRITAL DE ILABAYA
SUB GERENCIA DE DESARROLLO ECONÓMICO LOCAL



09

Región : Tacna
Provincia : Jorge Basadre
Distrito : Ilabaya
Horario : 07:50 a 12:00 horas y 13:00 a 16:35 horas de lunes a viernes.

PLAZO: El plazo de entrega del bien, es de quince (15) días calendario contados a partir del día siguiente de perfeccionado el contrato.

NOTA: El proveedor puede entregar los bienes semovientes en un tiempo menor a lo establecido.

12. CONFORMIDAD

La entrega de los bienes semovientes, el proveedor deberá entregar boleta de venta o factura y guía de remisión que deberá contar con el sello de recepción por el Jefe de Almacén Central o su representante, además deberá de contar con la firma y sello del Responsable del Plan de Negocio y V°B° del supervisor y/o inspector. La conformidad será otorgada mediante Informe que estará a cargo del del Responsable del plan de negocio y del supervisor y/o inspector con sus respectivas firmas y sellos, previa verificación del cumplimiento de las condiciones contractuales.

13. FORMA Y CONDICIONES DE PAGO

La Entidad realizará el pago de la contraprestación pactada a favor del contratista en PAGO UNICO.

Para efectos del pago de la contraprestación ejecutada por el contratista, la Entidad debe contar con la siguiente documentación:

- ✓ Recepción del ALMACEN CENTRAL
- ✓ Informe de conformidad por parte del Responsable del plan de negocio.
- ✓ Informe de conformidad por parte del supervisor y/o inspector del PLAN DE NEGOCIO.
- ✓ Comprobante de pago.
- ✓ Guía de Remisión con sello de recepción de Almacén Central, sello y firma del Coordinador del plan de negocio, V°B° del área usuaria y V°B° del supervisor y/o inspector.
- ✓ Registro genealógico de los semovientes emitido por ACRIGAR o La Molina (original).
- ✓ Constancia libre de BRUCELA Y TBC (deberá presentar certificado emitido por el SENASA y/o médico veterinario colegiado y habilitado).
- ✓ Certificado de sanidad de tránsito interno otorgado por SENASA.
- ✓ Certificado de vacunación individual y/o rebaño contra CLOSTRIDIUM SP, APO (Adenomatosis Pulmonar Ovino) emitido por el SENASA y/o médico veterinario colegiado y habilitado).
- ✓ Certificado o Constancia de sanidad emitida por un médico veterinario que los animales propuestos estén libre de enfermedades parasitarias (constancia de desparasitación), metabólicas, hereditarias, congénitas y carenciales.
- ✓ Certificado o constancia de evaluación clínica reproductiva:
 - ❖ Machos: Evaluación seminal
 - ❖ Hembras: Revisión y evaluación ginecológicaDescartando estado anatomopatológico y sanitario, que le reste capacidad reproductiva de los ovinos, emitido por un médico veterinario y/o zootecnista colegiado y habilitado.
- ✓ Copia de historia clínica de los semovientes ofertados.
- ✓ El postor deberá presentar constancia de productor ganadero de ovino, otorgado por la agencia agraria o dirección regional agraria de su región.
- ✓ El postor deberá presentar ACTA DE EVALUACIÓN TÉCNICA mencionado en el ítem 4.3.
- ✓ Panel Fotográfico de los bienes entregados.

14. RESPONSABILIDAD DEL PROVEEDOR

- Se encargará de suministrar los bienes semovientes anteriormente mencionados.
- Cumplimiento de los requisitos solicitados en las especificaciones técnicas.
- Transporte, carga y descarga hasta el lugar de internamiento.
- Deberá cumplir con los plazos establecidos.
- Posterior a la firma de contrato, se hará la selección de los ovinos, por lo cual el proveedor deberá contar con 40% adicional de los semovientes ofertados.

 Milagros R. Cornejo Rivera INSPECTOR CMVP. 5228	 Luis Enrique Yacona Tello Sub Gerente de Desarrollo Económico Local
---	--



MUNICIPALIDAD DISTRITAL DE ILABAYA
SUB GERENCIA DE DESARROLLO ECONÓMICO LOCAL

"Año del Bicentenario, de la consolidación de nuestra Independencia, y de la conmemoración de las heroicas batallas de Junín y Ayacucho"



- En el caso que haya algún inconveniente y falla en la apariencia vigorosa o en su función sexual reproductora, el proveedor realizara la reposición de ejemplar semoviente en el plazo de cinco (05) días calendario (Los gastos incurridos en ello serán asumidos por el proveedor).
- El proveedor es el responsable por la calidad ofrecida y por los vicios ocultos del servicio ofertado por un plazo no menor de un (01) año, contado a partir de la conformidad otorgada por la Entidad.

15. PENALIDADES POR MORA

Penalidad por Mora en la ejecución de la prestación:

En caso de retraso injustificado del proveedor en la ejecución de las prestaciones objeto del contrato, la Entidad le aplica automáticamente una penalidad por mora por cada día de atraso. La penalidad se aplica automáticamente y se calcula de acuerdo a la siguiente fórmula:

$$\text{Penalidad diaria} = \frac{0.10 \times \text{monto}}{F \times \text{plazo en días}}$$

Donde F tiene los siguientes valores:

- Para plazos menores o iguales a sesenta (60) días, para bienes, servicios en general, consultorías y ejecución de obras: F=0.40.
- Para plazos mayores a sesenta (60) días:
 - Para bienes, servicios y consultorías: F=0.25.
 - Para obras: F=0.15.

Tanto el monto como el plazo se refieren, según corresponda, a la ejecución total del servicio o a la obligación parcial, de ser el caso, que fuera materia de retraso.

Se considera justificado el retraso, cuando el proveedor acredite. De modo objetivamente sustentado, que el mayor tiempo transcurrido no le resulta imputable.

Esta calificación del retraso como justificado no da lugar al pago de gastos generales de ningún tipo.

16. OTRO TIPO DE PENALIDADES

No aplica

17. RESOLUCIÓN CONTRACTUAL

De acuerdo a lo establecido en el artículo 165° del Reglamento de la Ley de Contrataciones del Estado.

18. OBLIGACIÓN ANTICORRUPCIÓN

EL PROVEEDOR declara y garantiza no haber, directa o indirectamente, o tratándose de una persona jurídica a través de sus socios, integrantes de los órganos de administración, apoderados, representantes legales, funcionarios, asesores, ofrecido, negociado o efectuado, cualquier pago o, en general, cualquier beneficio o incentivo ilegal en relación al contrato.

Asimismo, EL PROVEEDOR se obliga a conducirse en todo momento, durante la ejecución del contrato, con honestidad, probidad, veracidad e integridad y de no cometer actos ilegales o de corrupción, directa o indirectamente o a través de sus socios, accionistas, participacionistas, integrantes de los órganos de administración, apoderados, representantes legales, funcionarios, asesores.

Además, EL PROVEEDOR debe comunicar a las autoridades competentes, de manera directa y oportuna, cualquier acto o conducta ilícita o corrupta de la que tuviera conocimiento; y adoptar medidas técnicas, organizativas y/o de personal apropiadas para evitar los referidos actos o prácticas.

19. APLICACIÓN SUPLETORIA

No aplica

20. SECUENCIA FUNCIONAL, ESPECIFICA DE GASTO Y FUENTE DE FINANCIAMIENTO

SECUENCIA FUNCIONAL : 0446-2024
 ESPECIFICA DE GASTO : 2.6. 61. 1 2 ADQUISICION DE ANIMALES REPRODUCTORES
 FUENTE DE FINANCIAMIENTO : 5.18 Recursos determinados-Canon sobre Canon y Regalías mineras

 Luis Enrique Ticona Tellez PROCURADOR	 Milagros R. Cornejo Rivera INSPECTOR CMVP: 5228	 Luis Enrique Ticona Tellez Sub Gerente de Desarrollo Económico
--	---	---

ITEM 05





MUNICIPALIDAD DISTRITAL DE ILABAYA
SUB GERENCIA DE DESARROLLO ECONÓMICO LOCAL

"Año del Bicentenario, de la consolidación de nuestra Independencia, y de la conmemoración de las heroicas batallas de Junín y Ayacucho"



12

ESPECIFICACIONES TÉCNICAS
(PEDIDO DE COMPRA N° 1715-2024)

UNIDAD ORGÁNICA : SUB GERENCIA DE DESARROLLO ECONOMICO LOCAL
 DENOMINACIÓN DE LA CONTRATACION : ADQUISICIÓN DE OVINOS HAMPSHIRE DOWN
 ACTIVIDAD OPERATIVA : PROCOMPITE ILABAYA 2023.
 PLAN DE NEGOCIO : "MEJORAMIENTO DE LA PRODUCCION DE OVINO EN PIE PARA CARNE EN LA ASOCIACION VALLE DE ILABAYA, DISTRITO DE ILABAYA, PROVINCIA JORGE BASADRE, REGION TACNA."
 N° DE PEDIDO DE SERVICIO : 1715-2024
 N° DE SECUENCIA FUNCIONAL : 0482-2024

1. FINALIDAD PÚBLICA
 Apoyar la competitividad en la cadena productiva del Agente Económico Organizado (AEO), ganador del proceso concursable PROCOMPITE Ilabaya 2023 con el plan de negocio denominado MEJORAMIENTO DE LA PRODUCCION DE OVINO EN PIE PARA CARNE EN LA ASOCIACION VALLE DE ILABAYA, DISTRITO DE ILABAYA, PROVINCIA JORGE BASADRE, REGION TACNA, en el marco de la ley 29337 y directiva general 001-2021 Produce.
2. OBJETIVO DE LA CONTRATACIÓN
 Es mediante la transferencia de tecnología y bienes en la organización, para mejorar la producción de la AEO MEJORAMIENTO DE LA PRODUCCION DE OVINO EN PIE PARA CARNE EN LA ASOCIACION VALLE DE ILABAYA, DISTRITO DE ILABAYA, PROVINCIA JORGE BASADRE, REGION TACNA.
3. SISTEMA DE CONTRATACION
 ADJUDICACIÓN SIMPLIFICADA
4. CARACTERÍSTICAS TÉCNICAS:

ITEMS	DESCRIPCION	UNIDAD	CANTIDAD
01	OVINO HAMPSHIRE DOWN HEMBRA	UND.	30
02	OVINO HAMPSHIRE DOWN MACHO	UND.	02

4.1 OVINO HAMPSHIRE DOWN HEMBRA PDP:

La Adquisición de (30) treinta Ovinos Hampshire Down Hembra PDP deberá estar sujeto a las características técnicas que a continuación se detallan:

- Especie : Ovino
- Sexo : Hembra
- Raza : Hampshire Down
- Pureza racial : PDP (Puro de pedigree)
- Edad : 08 – 12 meses
- Peso : Rango 40 - 60 Kg.
- Certificado de REGISTRO DE PEDIGREE emitido por ASCRIGAR O LA MOLINA.

4.2 OVINO HAMPSHIRE DOWN MACHO PDP:

La Adquisición de (02) dos Ovinos Hampshire Down Macho PDP deberá estar sujeto a las características técnicas que a continuación se detallan:

- Especie : Ovino
- Sexo : Macho
- Raza : Hampshire Down
- Pureza racial : PDP (Puro de pedigree)
- Edad : 18 – 24 meses
- Peso : Rango 60 - 80 Kg.
- Certificado de REGISTRO DE PEDIGREE emitido por ASCRIGAR O LA MOLINA.

MUNICIPALIDAD DISTRITAL DE ILABAYA ENRIQUE TICONA TELLEZ PROCOMPITE	 17/05/2024	
---	----------------	--



MUNICIPALIDAD DISTRITAL DE ILABAYA
SUB GERENCIA DE DESARROLLO ECONÓMICO LOCAL

"Año del Bicentenario, de la consolidación de nuestra independencia, y de la conmemoración de las heroicas batallas de Junín y Ayacucho"



11

CARACTERÍSTICAS SANITARIAS DE LOS SEMOVIENTES

- Constancia libre de BRUCELA Y TBC (deberá presentar certificado emitido por el SENASA y/o médico veterinario colegiado y habilitado).
 - Certificado de sanidad de tránsito interno otorgado por SENASA.
 - Certificado de vacunación individual y/o rebaño contra CLOSTRIDIUM SP, APO (Adenomatosis Pulmonar Ovinos) emitido por el SENASA y/o médico veterinario colegiado y habilitado.
 - Certificado y/o constancia de sanidad emitida por un médico veterinario que los animales propuestos estén libre de enfermedades parasitarias (constancia de desparasitación), metabólicas, hereditarias, congénitas y carenciales.
 - Certificado o constancia de evaluación clínica reproductiva:
 - Machos: Evaluación seminal
 - Hembras: Revisión y evaluación ginecológica
 - Descartando estado anatómico y sanitario, que le reste capacidad reproductiva de los ovinos, emitido por un médico veterinario y/o zootecnista colegiado y habilitado.
 - Copia de historia clínica de los semovientes ojetados.
 - Demostrar trabajo de mejora genética mínimamente de 2 generaciones, mediante una copia simple de registros genealógicos del padre registrado y abuelo registrado.
- La entrega de los certificados y/o constancias contenidas en el presente ítem será entregada al momento de la entrega de los semovientes. Firmado por médico veterinario colegiado y habilitado.

NOTA: El postor deberá presentar constancia de productor ganadero de ovino, otorgado por la agencia agraria o dirección regional agraria de su región.

CARACTERÍSTICAS ZOOTÉCNICAS DE MACHOS Y HEMBRAS



CABEZA:

Hembra: En ovejas es apropiada una cabeza más fina y más femenina, cara negra sin presencia de prognatismo (superior e inferior), sin cuernos ni rudimentos de ellos, no deben tener defectos hereditarios ni congénitos.

Macho: Debe ser grande pero no tosco, con amplia separación entre las orejas, cara negra y ancha, sin cobertura de lana sobre la parte superior de la cabeza y alrededor de los ojos. Orejas largas y ligeramente curvadas hacia atrás. Sin presencia de prognatismo (superior e inferior).

CUELLO Y HOMBROS:

Bien insertado a la cabeza, ancho, largo y musculoso (cuello de fuerte crecimiento muscular) y sin piel excesivamente floja.

Los omóplatos deben asentarse en ángulo recto a cada lado de la columna vertebral, es decir, sin valles ni crestas entre los hombros. Deben ser anchos y planos en la parte superior sin ser toscos ni pesados.

CUERPO:

- De buen desarrollo corporal, longitud (ancho y profundo)
- Buena alzada de acuerdo al estándar de la raza Hampshire down y a la edad solicitada.
- No presentar manchas en el vellón
- Cruz amplia bien insertada y uniforme formada una línea superior fuerte y firme.
- Tórax se aprecia estimando la separación de costillas de ambos lados y por detrás de las paletas
- Pecho ancho y profundo.
- Grupa ancha, larga siguiendo la misma línea del lomo
- Piel debe caracterizarse por ser rosada, suave, flexible y sin manchas.

EXTREMIDADES:

Las extremidades posteriores y anteriores deben estar libre de defectos, como remolito, sentado de garrones, cerrado de garrones, abierto de garrones, zambo o patizambo. Medianamente largas, de huesos fuertes y gruesos, miembros bien separados y aplomos correctos. Tanto manos como patas, deben estar con un buen calco, que debe llegar hasta las pezuñas, las pezuñas deben ser negras.

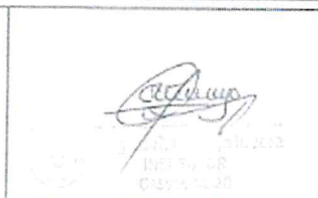
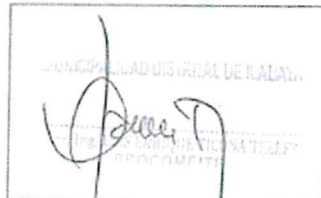



MUNICIPALIDAD DISTRITAL DE ILABAYA
SUB GERENCIA DE DESARROLLO ECONÓMICO LOCAL

"Año del Bicentenario, de la consolidación de nuestra independencia, y de la conmemoración de las heroicas batallas de Junín y Ayacucho"



10

COLA:
La cabeza de la cola debe colocarse en lo alto de la grupa, no más abajo.
APARATO REPRODUCTOR:
MACHO: Los carneros deben tener dos testículos de aproximadamente el mismo tamaño. Deben ser firmes pero elásticos (como un músculo biceps apretado). La circunferencia escrotal de los carneros mayores de 35 cm.
HEMBRAS: La ubre no debe tener anomalías, durezas o bultos, la vulva debe estar recta con ambos lados presentes para que la orina salga libre de las piernitas y el cuerpo.
Los animales deben de ser fértiles.

CARACTERÍSTICAS INDESEABLES EN HEMBRAS Y MACHOS
Los reproductores propuestos para la venta serán evaluados por el especialista por parte de la municipalidad y se rechazarán de encontrarse las características indeseables citados a continuación: Malformaciones ya sea en la cabeza, cuerpo o extremidades debe ser eliminados como reproductores, ya que este tipo de alteraciones son heredables y transmiten de una generación a otra. Los animales que presentan patas muy abiertas o muy cerradas, desviación de la extremidad hacia dentro o hacia fuera o extremidades arqueadas, (malos aplomos en extremidades anteriores y posteriores), patas delanteras dobladas (las piernas no deben doblarse ni arquearse), patas de palo (sin ángulo en el corvejón). Y en hembras no debe presentar vulva torcida o incompleta que produce manchas de orina en las piernas o el cuerpo, brotes o vestigios de cuerno. Alteraciones en la lana, como manchas en el vellón, que no son propias de la raza, presencia del mal formación o alteraciones, como prognatismo superior o inferior. Sin lana en la cara. Orejas pálidas o lanosas. Pelos blancos en un parche en la nariz en animales más jóvenes.
A NIVEL DE PENE: (NO DEBE PRESENTAR)
<ul style="list-style-type: none"> Hipoplasia y/o hipertrofia, fimosis (estenosis o estrechamiento del orificio prepucial), paraímois (pene propulsado se ve rodeado y comprimido por el prepucio, por lo que no puede retraerse). Adherencias pene - prepucial (unión del pliegue del prepucio con la mucosa del pene, lo cual impide la protrusión del pene). Balanitis (inflamación de la mucosa del pene, que va acompañada por mucosa prepucial). Postitis (inflamación de la mucosa prepucial, que va acompañada por las del pene). Balanopostitis (inflamación de la mucosa del pene y prepucio a la vez, que se presenta en forma granulosa y pustular ventrea). Frenulo (persistencia de un frenillo entre la línea ventral del pene y la mucosa prepucial). Anillo piloso (crecimientos morbosos, en forma de anillo alrededor del pene). Crecimiento espiralado (desviación anormal del pene en forma de espiral, que impide el coito). Fistula uretral (comunicación anormal de la uretra con la superficie corporal por una vía no usual). Prolapso uretral (evasión de la mucosa uretral, generalmente por lesión de la mucosa prepucial, cercana al orificio prepucial). Hematomas (derrame de sangre, producido por causas traumáticas, del pene y prepucio, causando la rotura de la túnica albugínea penis). Crecimientos morbosos (como los fibropapilomas, en forma de tumores únicos o múltiples, desarrollados en forma de colífor, de un tamaño de ciruela). Cicatrices (tejido fibroso, avascular, pálido, contraído y duro, que se produce luego de la reparación del tejido peniano). Placas (lesiones planas, a veces elevadas, localizada en el pene).
A NIVEL DEL ESCROTO (NO DEBE PRESENTAR)
<ul style="list-style-type: none"> Ectopia testicular (cuando las gónadas se han desviado de su trayecto normal de descenso ubicado generalmente a nivel subcutáneo en la ingle, en el canal femoral, crural, al costado del pene o en la línea media). Hernias (ocurre como resultado de una falta en el cierre del canal inguinal, a través del cual desciende un asa intestinal, invadiendo al escroto). Hidrocele (acumulación de líquido presente dentro de la capa propia externa del testículo "túnicas vaginales" o dentro del corión espermático). Adherencias (se produce como resultado de una inflamación aguda o crónica del escroto, que en las primeras fases es fibrinoso y más tarde se convierte en tejido fibroso). Hipoplasia y/o hipertrofia testicular. Criptorquidia uni o bilateral (cuando uno o ambos testículos no han descendido a la bolsa escrotal) y/o monoquidia. Orquitis, uni o bilateral (inflamación del testículo). Fibrosis testicular (endurecimiento gradual e insidioso del tejido testicular, ocasionado por la proliferación de tejido conectivo fibroso, para sustituir el tejido que se perdió por causas traumáticas o infecciosas). Varicocele (dilatación de las venas del plexo pampiniforme, notándose a la palpación como un verdadero corión endurecido en la parte media del testículo o en el corión espermático).
A NIVEL DEL EPIDÍDIMO
<ul style="list-style-type: none"> Epididimitis (inflamación del epidídimo, siendo la porción más afectada la cola, a la palpación ésta es abultada, caliente y sensible y más tarde es dura, contraída e irregular). Quiste epididimario (estructuras rellenas de líquido, ubicadas a nivel del epidídimo). Aplasia segmentaria del conducto de Wolff. (conocido también como la ausencia del epidídimo). Espermatocelo (endurecimiento en forma de nódulos).
A NIVEL DEL CONDUCTO DEFERENTE
<ul style="list-style-type: none"> Engrosamiento del conducto deferente (evaluado solo a la palpación). Ausencia (no palpable).

--	--	--



MUNICIPALIDAD DISTRITAL DE ILABAYA SUB GERENCIA DE DESARROLLO ECONÓMICO LOCAL

"Año del Bicentenario, de la consolidación de nuestra Independencia, y de la conmemoración de las heroicas batallas de Junín y Ayacucho"



A NIVEL INGUINAL

- Hernias (cuando un asa intestinal se introduce en el conducto inguinal, invadiendo a veces por completo esta zona).
- Linfadenopatías (son linfomas foliiculares gigantes, o sea es un tumor o neoplasia del tejido linfático a nivel de los ganglios linfáticos aumentados de tamaño e indolores).

IMPORTANTE: Se aclara que las especificaciones indicadas líneas arriba son enunciativas y no limitativas, pudiendo realizar una oferta igual o de mejores características.

4.3 VISITA TÉCNICA:

La visita de evaluación técnica se realizará en coordinación entre el representante del AEO, responsable del plan de negocio, supervisor y/o inspector y el proveedor, la cual consistirá en la evaluación de los semovientes en la zona de crianza, el estado de salud (presencia de enfermedades infecciosas y parasitarias), tipo de alimentación, estado reproductivo y la condición corporal, en un plazo de tres (03) días calendario antes de la entrega. Como resultado de la evaluación se firmará 03 juegos de ACTA DE EVALUACIÓN TÉCNICA entre el representante de la AEO y el proveedor. En la inspección técnica los semovientes deberán contar con el tatuaje de número de registro. Los costos que involucren la visita técnica estarán a cargo del PROVEEDOR.

4.4 TRANSPORTE:

El proveedor se encargará de todos los gastos de: TRASLADO CARGA, DESCARGA Y ACOMODO de los bienes semovientes, donde indique el encargado de Almacén Central de la Municipalidad Distrital de Ilabaya. El transporte de los bienes semovientes será responsabilidad del proveedor en caso de daños, siendo su responsabilidad la integridad física hasta su recepción. Los daños que ocasionen el transporte de los bienes semovientes a su destino final, será asumidos por el proveedor.

5. REGLAMENTOS TÉCNICOS, NORMAS METROLÓGICAS Y/O SANITARIAS

No aplica

6. ACONDICIONAMIENTO, MONTAJE O INSTALACIÓN

No aplica

7. GARANTÍA COMERCIAL

Los participantes del proceso deben presentar una declaración jurada de garantía comercial por un periodo de sesenta (60) días calendario posterior a la entrega, en caso que los reproductores presenten casos de infertilidad o problemas que impida o disminuya su capacidad reproductiva, muerte por enfermedad adquirida antes de la entrega de los reproductores, el proveedor reemplazará los ejemplares en un plazo de cinco (05) días calendario de reportado el evento. Los gastos incurridos en ello serán asumidos por el proveedor. Inicio del cómputo del periodo de garantía: La garantía se computará a partir de la conformidad de recepción del bien.

8. MUESTRAS

No aplica

9. PRESTACIONES ACCESORIAS

No aplica

10. REQUISITOS DEL PROVEEDOR

- Persona natural y/o jurídica.
 - Contar con RUC activo y habilitado.
 - Estar inscritos en el Registro nacional de Proveedores - RNP.
 - No tener impedimento para contratar con el estado.
 - Deberá contar con CCI activo.
 - Deberá pertenecer al rubro o actividad comercial de la adquisición.
 - Deberá brindar todas las condiciones de garantía en el momento de suministrar el bien.
 - Deberá contar con 40% adicional de los semovientes ofertados. Adjuntar declaración jurada en la presentación de la oferta.
 - Constancia como criador de ovinos emitida por la agencia agraria de su jurisdicción, debe ser presentada con la entrega de los semovientes.
- Experiencia del postor en la especialidad:**
- El postor debe acreditar un monto facturado acumulado equivalente a S/ 100,000.00 (CIENT MIL CON 00/100 SOLES), por la venta de bienes iguales o similares al objeto de la convocatoria, durante los ocho (8) años anteriores a la fecha de la presentación de ofertas que se computarán desde la fecha de la conformidad o emisión del comprobante de pago, según corresponda, en el caso de postores que declaren en el Anexo N° 1 tener la condición de micro y pequeña empresa, se acredita una experiencia de S/ 15,000.00 (QUINCE MIL CON 00/100 SOLES), por la venta de bienes iguales o similares al objeto de la convocatoria, durante los ocho (8) años anteriores a la fecha de la presentación de ofertas que se computarán desde la fecha de la conformidad o emisión del comprobante de pago, según corresponda. En el caso de consorcios, todos los integrantes deben contar con la condición de micro y pequeña empresa.
 - Se considera bienes similares a los siguientes: VENTA DE SEMOVIENTES OVINCOS

<p>MUNICIPALIDAD DISTRITAL DE ILABAYA ENRIQUE YLLANEMA PROCURADOR</p>	<p>PROVEEDOR</p>	
---	------------------	--



MUNICIPALIDAD DISTRITAL DE ILABAYA SUB GERENCIA DE DESARROLLO ECONÓMICO LOCAL

"Año del Bicentenario, de la consolidación de nuestra Independencia, y de la conmemoración de las heroicas batallas de Junín y Ayacucho"



08

11. LUGAR Y PLAZO DE EJECUCIÓN

LUGAR: El bien adquirido deberá ser internado en su totalidad en Almacén Central de la MDI ubicado en el Cairo a 2 km. Aproximadamente del C.P. Mirave.

Región : Tacna

Provincia : Jorge Basadre

Distrito : Ilabaya

Horario : 07:50 a 12:00 horas y 13:00 a 16:35 horas de lunes a viernes.

PLAZO : El plazo de entrega del bien, es de quince (15) días calendario contados a partir del día siguiente de perfeccionado el contrato.

NOTA: El proveedor puede entregar los bienes semovientes en un tiempo menor a lo establecido.

12. CONFORMIDAD

La entrega de los bienes semovientes, el proveedor deberá entregar boleto de venta o factura y guía de remisión que deberá contar con el sello de recepción por el Jefe de Almacén Central o su representante, además deberá de contar con la firma y sello del responsable del Plan de Negocio y V"B" del supervisor y/o inspector.

La conformidad será otorgada mediante Informe que estará a cargo del responsable del plan de negocio y del supervisor y/o inspector con sus respectivas firmas y sellos, previa verificación del cumplimiento de las condiciones contractuales.

13. FORMA Y CONDICIONES DE PAGO

La Entidad realizará el pago de la contraprestación pactada a favor del contratista en PAGO UNICO.

Para efectos del pago de la contraprestación ejecutada por el contratista, la Entidad debe contar con la siguiente documentación:

- ✓ Recepción del ALMACEN CENTRAL
- ✓ Informe de conformidad por parte del responsable del plan de negocio.
- ✓ Informe de conformidad por parte del supervisor y/o inspector del PLAN DE NEGOCIO
- ✓ Comprobante de pago.
- ✓ Guía de Remisión con sello de recepción de Almacén Central, sello y firma del Coordinador del plan de negocio, V"B" del área usuaria y V"B" del supervisor y/o inspector.
- ✓ Registro genealógico de los semovientes emitido por ACRIGAR o La Molina (original).
- ✓ Constancia libre de BRUCELA Y TBC (deberá presentar certificado emitido por el SENASA y/o médico veterinario colegiado y habilitado).
- ✓ Certificado de sanidad de tránsito interno otorgado por SENASA.
- ✓ Certificado de vacunación individual y/o rebaño contra CLOSTRIDIUM SP, APO (Adenomatosis Pulmonar Ovíno) emitido por el SENASA y/o médico veterinario colegiado y habilitado).
- ✓ Certificado o Constancia de sanidad emitida por un médico veterinario que los animales propuestos estén libre de enfermedades parasitarias (constancia de desparasitación), metabólicas, hereditarias, congénitas y carenciales.
- ✓ Certificado o constancia de evaluación clínica reproductiva:
 - ◊ Machos: Evaluación seminal
 - ◊ Hembras: Revisión y evaluación ginecológica
 Descartando estado anatómico y sanitario, que le resta capacidad reproductiva de los ovinos, emitido por un médico veterinario y/o zootecnista colegiado y habilitado.
- ✓ Copia de historia clínica de los semovientes ofertados.
- ✓ Copia simple de registros genealógicos del padre registrado y abuelo registrado.
- ✓ Constancia de productor ganadero de ovino, otorgado por la agencia agraria o dirección regional agraria de su región.
- ✓ El postor deberá presentar ACTA DE EVALUACIÓN TÉCNICA mencionado en el ítem 4.3.
- ✓ Panel Fotográfico de los bienes entregados.

14. RESPONSABILIDAD DEL PROVEEDOR

- Se encargará de suministrar los bienes semovientes anteriormente mencionados.
- Cumplimiento de los requisitos solicitados en las especificaciones técnicas.
- Transporte, carga y descarga hasta el lugar de internamiento.
- Deberá cumplir con los plazos establecidos.
- Posterior a la firma de contrato, se hará la selección de los ovinos, por lo cual el proveedor deberá contar con 40% adicional de los semovientes ofertados.
- En el caso que haya algún inconveniente y falla en la apariencia vigorosa o en su función sexual reproductora, el proveedor realizará la reposición de ejemplar semoviente en el plazo de cinco (05) días calendario (Los gastos incurridos en ello serán asumidos por el proveedor).
- El proveedor es el responsable por la calidad ofrecida y por los vicios ocultos del servicio ofertado por un plazo no menor de un (01) año, contado a partir de la conformidad otorgada por la Entidad.

15. PENALIDADES POR MORA

Penalidad por Mora en la ejecución de la prestación:

--	--	--



MUNICIPALIDAD DISTRITAL DE ILABAYA
SUB GERENCIA DE DESARROLLO ECONÓMICO LOCAL

"Año del Bicentenario, de la consolidación de nuestra Independencia, y de la conmemoración de las heroicas batallas de Junín y Ayacucho"



En caso de retraso injustificado del proveedor en la ejecución de las prestaciones objeto del contrato, la Entidad le aplica automáticamente una penalidad por mora por cada día de atraso. La penalidad se aplica automáticamente y se calcula de acuerdo a la siguiente fórmula:

$$\text{Penalidad diaria} = \frac{0.10 \times \text{monto}}{\text{F} \times \text{plazo en días}}$$

Donde F tiene los siguientes valores:

- a) Para plazos menores o iguales a sesenta (60) días, para bienes, servicios en general, consultorías y ejecución de obras: F=0.40.
- b) Para plazos mayores a sesenta (60) días:
 - b.1) Para bienes, servicios y consultorías: F=0.25.
 - b.2) Para obras: F=0.15.

Tanto el monto como el plazo se refieren, según corresponda, a la ejecución total del servicio o a la obligación parcial, de ser el caso, que fuera materia de retraso.

Se considera justificado el retraso, cuando el proveedor acredite. De modo objetivamente sustentado, que el mayor tiempo transcurrido no le resulta imputable.

Esta calificación del retraso como justificado no da lugar al pago de gastos generales de ningún tipo.

16. OTRO TIPO DE PENALIDADES

No aplica

17. RESOLUCIÓN CONTRACTUAL

De acuerdo a lo establecido en el artículo 165° del Reglamento de la Ley de Contrataciones del Estado.

18. OBLIGACIÓN ANTICORRUPCIÓN

EL PROVEEDOR declara y garantiza no haber, directa o indirectamente, o tratándose de una persona jurídica a través de sus socios, integrantes de los órganos de administración, apoderados, representantes legales, funcionarios, asesores, ofrecido, negociado o efectuado, cualquier pago o, en general, cualquier beneficio o incentivo ilegal en relación al contrato.

Asimismo, EL PROVEEDOR se obliga a conducirse en todo momento, durante la ejecución del contrato, con honestidad, probidad, veracidad e integridad y de no cometer actos ilegales o de corrupción, directa o indirectamente o a través de sus socios, accionistas, participacionistas, integrantes de los órganos de administración, apoderados, representantes legales, funcionarios, asesores.

Además, EL PROVEEDOR debe comunicar a las autoridades competentes, de manera directa y oportuna, cualquier acto o conducta ilícita o corrupta de la que tuviere conocimiento; y adoptar medidas técnicas, organizativas y/o de personal apropiadas para evitar los referidos actos o prácticas.

19. APLICACIÓN SUPLETORIA

No aplica

20. SECUENCIA FUNCIONAL, ESPECIFICA DE GASTO Y FUENTE DE FINANCIAMIENTO

SECUENCIA FUNCIONAL	: 0482-2024
ESPECIFICA DE GASTO	: 2.6. 61. 1 2 ADQUISICION DE ANIMALES REPRODUCTORES
FUENTE DE FINANCIAMIENTO	: 5.18 Recursos determinados-Canon sobre Canon y Regalías mineras



3.1. REQUISITOS DE CALIFICACIÓN

A	CAPACIDAD LEGAL
	HABILITACIÓN
	<u>Requisitos:</u> ACREDITAR SER PRODUCTOR GANADERO
	<div>Importante <i>De conformidad con la Opinión N° 186-2016/DTN, la habilitación de un postor, está relacionada con cierta atribución con la cual debe contar el proveedor para poder llevar a cabo la actividad materia de contratación, este es el caso de las actividades reguladas por normas en las cuales se establecen determinados requisitos que las empresas deben cumplir a efectos de estar habilitadas para la ejecución de determinado servicio o estar autorizadas para la comercialización de ciertos bienes en el mercado.</i></div> <u>Acreditación:</u> CERTIFICADO Y/O CONSTANCIA DE PRODUCTOR GANADERO, OTORGADO POR LA AGENCIA AGRARIA O DIRECCION REGIONAL AGRARIA DE SU REGION. <div>Importante <i>En el caso de consorcios, cada integrante del consorcio que se hubiera comprometido a ejecutar las obligaciones vinculadas directamente al objeto de la convocatoria debe acreditar este requisito.</i></div>
B	EXPERIENCIA DEL POSTOR EN LA ESPECIALIDAD
	<u>Requisitos:</u> PARA EL ITEM 01 El postor debe acreditar un monto facturado acumulado equivalente a S/ 100,000.00 (CIEN MIL CON 00/100 SOLES) por la venta de bienes iguales o similares al objeto de la convocatoria, durante los ocho (8) años anteriores a la fecha de la presentación de ofertas que se computarán desde la fecha de la conformidad o emisión del comprobante de pago, según corresponda En el caso de postores que declaren en el Anexo N° 1 tener la condición de micro y pequeña empresa, se acredita una experiencia de S/ 15,000.00 (QUINCE MIL CON 00/100 SOLES) por la venta de bienes iguales o similares al objeto de la convocatoria, durante los ocho (8) años anteriores a la fecha de la presentación de ofertas que se computarán desde la fecha de la conformidad o emisión del comprobante de pago, según corresponda. En el caso de consorcios, todos los integrantes deben contar con la condición de micro y pequeña empresa. Se consideran bienes similares a los VENTA DE SEMOVIENTES OVINOS. PARA EL ITEM 02 El postor debe acreditar un monto facturado acumulado equivalente a S/ 100,000.00 (CIEN MIL CON 00/100 SOLES) por la venta de bienes iguales o similares al objeto de la convocatoria, durante los ocho (8) años anteriores a la fecha de la presentación de ofertas que se computarán desde la fecha de la conformidad o emisión del comprobante de pago, según corresponda En el caso de postores que declaren en el Anexo N° 1 tener la condición de micro y pequeña empresa, se acredita una experiencia de S/ 15,000.00 (QUINCE MIL CON 00/100 SOLES) por la venta de bienes iguales o similares al objeto de la convocatoria, durante los ocho (8) años anteriores a la fecha de la presentación de

ofertas que se computarán desde la fecha de la conformidad o emisión del comprobante de pago, según corresponda. En el caso de consorcios, todos los integrantes deben contar con la condición de micro y pequeña empresa.

Se consideran bienes similares a los **VENTA DE SEMOVIENTES OVINOS**.

PARA EL ITEM 03

El postor debe acreditar un monto facturado acumulado equivalente a S/ 100,000.00 (CIEN MIL CON 00/100 SOLES) por la venta de bienes iguales o similares al objeto de la convocatoria, durante los ocho (8) años anteriores a la fecha de la presentación de ofertas que se computarán desde la fecha de la conformidad o emisión del comprobante de pago, según corresponda

En el caso de postores que declaren en el Anexo N° 1 tener la condición de micro y pequeña empresa, se acredita una experiencia de S/ 15,000.00 (QUINCE MIL CON 00/100 SOLES) por la venta de bienes iguales o similares al objeto de la convocatoria, durante los ocho (8) años anteriores a la fecha de la presentación de ofertas que se computarán desde la fecha de la conformidad o emisión del comprobante de pago, según corresponda. En el caso de consorcios, todos los integrantes deben contar con la condición de micro y pequeña empresa.

Se consideran bienes similares a los **VENTA DE SEMOVIENTES OVINOS**.

PARA EL ITEM 04

El postor debe acreditar un monto facturado acumulado equivalente a S/ 100,000.00 (CIEN MIL CON 00/100 SOLES) por la venta de bienes iguales o similares al objeto de la convocatoria, durante los ocho (8) años anteriores a la fecha de la presentación de ofertas que se computarán desde la fecha de la conformidad o emisión del comprobante de pago, según corresponda

En el caso de postores que declaren en el Anexo N° 1 tener la condición de micro y pequeña empresa, se acredita una experiencia de S/ 15,000.00 (QUINCE MIL CON 00/100 SOLES) por la venta de bienes iguales o similares al objeto de la convocatoria, durante los ocho (8) años anteriores a la fecha de la presentación de ofertas que se computarán desde la fecha de la conformidad o emisión del comprobante de pago, según corresponda. En el caso de consorcios, todos los integrantes deben contar con la condición de micro y pequeña empresa.

Se consideran bienes similares a los **VENTA DE SEMOVIENTES OVINOS**.

PARA EL ITEM 05

El postor debe acreditar un monto facturado acumulado equivalente a S/ 100,000.00 (CIEN MIL CON 00/100 SOLES) por la venta de bienes iguales o similares al objeto de la convocatoria, durante los ocho (8) años anteriores a la fecha de la presentación de ofertas que se computarán desde la fecha de la conformidad o emisión del comprobante de pago, según corresponda

En el caso de postores que declaren en el Anexo N° 1 tener la condición de micro y pequeña empresa, se acredita una experiencia de S/ 15,000.00 (QUINCE MIL CON 00/100 SOLES) por la venta de bienes iguales o similares al objeto de la convocatoria, durante los ocho (8) años anteriores a la fecha de la presentación de ofertas que se computarán desde la fecha de la conformidad o emisión del comprobante de pago, según corresponda. En el caso de consorcios, todos los integrantes deben contar con la condición de micro y pequeña empresa.

Se consideran bienes similares a los **VENTA DE SEMOVIENTES OVINOS**.

Acreditación:

La experiencia del postor en la especialidad se acreditará con copia simple de (i) contratos u órdenes de compra, y su respectiva conformidad o constancia de prestación; o (ii) comprobantes de pago cuya cancelación se acredite documental y fehacientemente, con voucher de depósito, nota de abono, reporte de estado de cuenta, cualquier otro documento emitido por Entidad del sistema financiero que acredite el abono o mediante cancelación en el mismo comprobante de pago¹¹, correspondientes a un máximo de veinte (20) contrataciones.

¹¹ Cabe precisar que, de acuerdo con la Resolución N° 0065-2018-TCE-S1 del Tribunal de Contrataciones del Estado:

En caso los postores presenten varios comprobantes de pago para acreditar una sola contratación, se debe acreditar que corresponden a dicha contratación; de lo contrario, se asumirá que los comprobantes acreditan contrataciones independientes, en cuyo caso solo se considerará, para la evaluación, las veinte (20) primeras contrataciones indicadas en el **Anexo N° 8** referido a la Experiencia del Postor en la Especialidad.

En el caso de suministro, solo se considera como experiencia la parte del contrato que haya sido ejecutada durante los ocho (8) años anteriores a la fecha de presentación de ofertas, debiendo adjuntarse copia de las conformidades correspondientes a tal parte o los respectivos comprobantes de pago cancelados.

En los casos que se acredite experiencia adquirida en consorcio, debe presentarse la promesa de consorcio o el contrato de consorcio del cual se desprenda fehacientemente el porcentaje de las obligaciones que se asumió en el contrato presentado; de lo contrario, no se computará la experiencia proveniente de dicho contrato.

Asimismo, cuando se presenten contratos derivados de procesos de selección convocados antes del 20.09.2012, la calificación se ceñirá al método descrito en la Directiva "Participación de Proveedores en Consorcio en las Contrataciones del Estado", debiendo presumirse que el porcentaje de las obligaciones equivale al porcentaje de participación de la promesa de consorcio o del contrato de consorcio. En caso que en dichos documentos no se consigne el porcentaje de participación se presumirá que las obligaciones se ejecutaron en partes iguales.

Si el titular de la experiencia no es el postor, consignar si dicha experiencia corresponde a la matriz en caso que el postor sea sucursal, o fue transmitida por reorganización societaria, debiendo acompañar la documentación sustentatoria correspondiente.

Si el postor acredita experiencia de otra persona jurídica como consecuencia de una reorganización societaria, debe presentar adicionalmente el **Anexo N° 9**.

Cuando en los contratos, órdenes de compra o comprobantes de pago el monto facturado se encuentre expresado en moneda extranjera, debe indicarse el tipo de cambio venta publicado por la Superintendencia de Banca, Seguros y AFP correspondiente a la fecha de suscripción del contrato, de emisión de la orden de compra o de cancelación del comprobante de pago, según corresponda.

Sin perjuicio de lo anterior, los postores deben llenar y presentar el **Anexo N° 8** referido a la Experiencia del Postor en la Especialidad.

Importante

En el caso de consorcios, solo se considera la experiencia de aquellos integrantes que se hayan comprometido, según la promesa de consorcio, a ejecutar el objeto materia de la convocatoria, conforme a la Directiva "Participación de Proveedores en Consorcio en las Contrataciones del Estado".

"... el solo sello de cancelado en el comprobante, cuando ha sido colocado por el propio postor, no puede ser considerado como una acreditación que produzca fehaciencia en relación a que se encuentra cancelado. Admitir ello equivaldría a considerar como válida la sola declaración del postor afirmando que el comprobante de pago ha sido cancelado"

(...)

"Situación diferente se suscita ante el sello colocado por el cliente del postor [sea utilizando el término "cancelado" o "pagado"] supuesto en el cual sí se contaría con la declaración de un tercero que brinde certeza, ante la cual debiera reconocerse la validez de la experiencia".

CAPÍTULO IV FACTORES DE EVALUACIÓN

La evaluación se realiza sobre la base de cien (100) puntos.

Para determinar la oferta con el mejor puntaje y el orden de prelación de las ofertas, se considera lo siguiente:

FACTOR DE EVALUACIÓN	PUNTAJE / METODOLOGÍA PARA SU ASIGNACIÓN
A. PRECIO	
<p><u>Evaluación:</u></p> <p>Se evaluará considerando el precio ofertado por el postor.</p> <p><u>Acreditación:</u></p> <p>Se acreditará mediante el documento que contiene el precio de la oferta (Anexo N° 6).</p>	<p>La evaluación consistirá en otorgar el máximo puntaje a la oferta de precio más bajo y otorgar a las demás ofertas puntajes inversamente proporcionales a sus respectivos precios, según la siguiente fórmula:</p> $P_i = \frac{O_m \times PMP}{O_i}$ <p> <i>i</i> = Oferta <i>Pi</i> = Puntaje de la oferta a evaluar <i>Oi</i> = Precio <i>i</i> <i>Om</i> = Precio de la oferta más baja <i>PMP</i> = Puntaje máximo del precio </p> <p style="text-align: right;">[De 50 a 100] puntos</p>

CAPÍTULO V PROFORMA DEL CONTRATO

Importante

Dependiendo del objeto del contrato, de resultar indispensable, puede incluirse cláusulas adicionales o la adecuación de las propuestas en el presente documento, las que en ningún caso pueden contemplar disposiciones contrarias a la normativa vigente ni a lo señalado en este capítulo.

Conste por el presente documento, la contratación de [CONSIGNAR LA DENOMINACIÓN DE LA CONVOCATORIA], que celebra de una parte [CONSIGNAR EL NOMBRE DE LA ENTIDAD], en adelante LA ENTIDAD, con RUC N° [.....], con domicilio legal en [.....], representada por [.....], identificado con DNI N° [.....], y de otra parte [.....], con RUC N° [.....], con domicilio legal en [.....], inscrita en la Ficha N° [.....] Asiento N° [.....] del Registro de Personas Jurídicas de la ciudad de [.....], debidamente representado por su Representante Legal, [.....], con DNI N° [.....], según poder inscrito en la Ficha N° [.....], Asiento N° [.....] del Registro de Personas Jurídicas de la ciudad de [.....], a quien en adelante se le denominará EL CONTRATISTA en los términos y condiciones siguientes:

CLÁUSULA PRIMERA: ANTECEDENTES

Con fecha [.....], el comité de selección adjudicó la buena pro de la **LICITACIÓN PÚBLICA N° N° 003-2024-CS-MDI** para la contratación de **ADQUISICIÓN DE GANADO OVINO DOWN HEMBRA – MACHO PARA LOS DIVERSOS PLANES DE NEGOCIO DEL DISTRITO DE ILABAYA, PROVINCIA JORGE BASADRE, REGION TACNA**, a [INDICAR NOMBRE DEL GANADOR DE LA BUENA PRO], cuyos detalles e importe constan en los documentos integrantes del presente contrato.

CLÁUSULA SEGUNDA: OBJETO

El presente contrato tiene por objeto **ADQUISICIÓN DE GANADO OVINO DOWN HEMBRA – MACHO PARA LOS DIVERSOS PLANES DE NEGOCIO DEL DISTRITO DE ILABAYA, PROVINCIA JORGE BASADRE, REGION TACNA**.

CLÁUSULA TERCERA: MONTO CONTRACTUAL

El monto total del presente contrato asciende a [CONSIGNAR MONEDA Y MONTO], que incluye todos los impuestos de Ley.

Este monto comprende el costo del bien, todos los tributos, seguros, transporte, inspecciones, pruebas y, de ser el caso, los costos laborales conforme a la legislación vigente, así como cualquier otro concepto que pueda tener incidencia sobre la ejecución de la prestación materia del presente contrato.

CLÁUSULA CUARTA: DEL PAGO¹²

LA ENTIDAD se obliga a pagar la contraprestación a EL CONTRATISTA en SOLES, en PAGO UNICO, luego de la recepción formal y completa de la documentación correspondiente, según lo establecido en el artículo 171 del Reglamento de la Ley de Contrataciones del Estado.

Para tal efecto, el responsable de otorgar la conformidad de la prestación deberá hacerlo en un plazo que no excederá de los siete (7) días de producida la recepción, salvo que se requiera efectuar pruebas que permitan verificar el cumplimiento de la obligación, en cuyo caso la conformidad se emite en un plazo máximo de quince (15) días, bajo responsabilidad de dicho funcionario.

LA ENTIDAD debe efectuar el pago dentro de los diez (10) días calendario siguientes de otorgada la conformidad de los bienes, siempre que se verifiquen las condiciones establecidas en el contrato para ello, bajo responsabilidad del funcionario competente.

¹² En cada caso concreto, dependiendo de la naturaleza del contrato, podrá adicionarse la información que resulte pertinente a efectos de generar el pago.

En caso de retraso en el pago por parte de LA ENTIDAD, salvo que se deba a caso fortuito o fuerza mayor, EL CONTRATISTA tendrá derecho al pago de intereses legales conforme a lo establecido en el artículo 39 de la Ley de Contrataciones del Estado y en el artículo 171 de su Reglamento, los que se computan desde la oportunidad en que el pago debió efectuarse.

CLÁUSULA QUINTA: DEL PLAZO DE LA EJECUCIÓN DE LA PRESTACIÓN

El plazo de ejecución del presente contrato es de [...], el mismo que se computa desde [CONSIGNAR SI ES DEL DÍA SIGUIENTE DEL PERFECCIONAMIENTO DEL CONTRATO, DESDE LA FECHA QUE SE ESTABLEZCA EN EL CONTRATO O DESDE LA FECHA EN QUE SE CUMPLAN LAS CONDICIONES PREVISTAS EN EL CONTRATO PARA EL INICIO DE LA EJECUCIÓN, DEBIENDO INDICAR LAS MISMAS EN ESTE ÚLTIMO CASO. EN LA MODALIDAD DE LLAVE EN MANO DETALLAR EL PLAZO DE ENTREGA, SU INSTALACIÓN Y PUESTA EN FUNCIONAMIENTO].

CLÁUSULA SEXTA: PARTES INTEGRANTES DEL CONTRATO

El presente contrato está conformado por las bases integradas, la oferta ganadora, así como los documentos derivados del procedimiento de selección que establezcan obligaciones para las partes.

CLÁUSULA SÉTIMA: GARANTÍAS

EL CONTRATISTA entregó al perfeccionamiento del contrato la respectiva garantía incondicional, solidaria, irrevocable, y de realización automática en el país al solo requerimiento, a favor de LA ENTIDAD, por los conceptos, montos y vigencias siguientes:

- De fiel cumplimiento del contrato: [CONSIGNAR EL MONTO], a través de la [INDICAR EL TIPO DE GARANTÍA PRESENTADA] N° [INDICAR NÚMERO DEL DOCUMENTO] emitida por [SEÑALAR EMPRESA QUE LA EMITE]. Monto que es equivalente al diez por ciento (10%) del monto del contrato original, la misma que debe mantenerse vigente hasta la conformidad de la recepción de la prestación.

En el caso que corresponda, consignar lo siguiente:

- Garantía fiel cumplimiento por prestaciones accesorias: [CONSIGNAR EL MONTO], a través de la [INDICAR EL TIPO DE GARANTÍA PRESENTADA] N° [INDICAR NÚMERO DEL DOCUMENTO] emitida por [SEÑALAR EMPRESA QUE LA EMITE], la misma que debe mantenerse vigente hasta el cumplimiento total de las obligaciones garantizadas.

Importante

En los contratos derivados de procedimientos de selección por relación de ítems, cuando el monto del ítem adjudicado o la sumatoria de los montos de los ítems adjudicados sea igual o menor a doscientos mil Soles (S/ 200,000.00), no corresponde presentar garantía de fiel cumplimiento de contrato ni garantía de fiel cumplimiento por prestaciones accesorias, conforme a lo dispuesto en el literal a) del artículo 152 del Reglamento.

CLÁUSULA OCTAVA: EJECUCIÓN DE GARANTÍAS POR FALTA DE RENOVACIÓN

LA ENTIDAD puede solicitar la ejecución de las garantías cuando EL CONTRATISTA no las hubiere renovado antes de la fecha de su vencimiento, conforme a lo dispuesto en el literal a) del numeral 155.1 del artículo 155 del Reglamento de la Ley de Contrataciones del Estado.

CLÁUSULA DÉCIMA: RECEPCIÓN Y CONFORMIDAD DE LA PRESTACIÓN

La recepción y conformidad de la prestación se regula por lo dispuesto en el artículo 168 del Reglamento de la Ley de Contrataciones del Estado. La recepción será otorgada por [CONSIGNAR EL ÁREA O UNIDAD ORGÁNICA DE ALMACÉN O LA QUE HAGA SUS VECES] y la conformidad será otorgada por [CONSIGNAR EL ÁREA O UNIDAD ORGÁNICA QUE OTORGARÁ LA CONFORMIDAD] en el plazo máximo de [CONSIGNAR SIETE (7) DÍAS O MÁXIMO QUINCE (15) DÍAS, EN CASO SE REQUIERA EFECTUAR PRUEBAS QUE PERMITAN VERIFICAR EL CUMPLIMIENTO DE LA OBLIGACIÓN] días de producida la recepción.

De existir observaciones, LA ENTIDAD las comunica al CONTRATISTA, indicando claramente el sentido de estas, otorgándole un plazo para subsanar no menor de dos (2) ni mayor de ocho (8) días. Dependiendo de la complejidad o sofisticación de las subsanaciones a realizar el plazo para

subsana no puede ser menor de cinco (5) ni mayor de quince (15) días. Si pese al plazo otorgado, EL CONTRATISTA no cumpliera a cabalidad con la subsanación, LA ENTIDAD puede otorgar al CONTRATISTA periodos adicionales para las correcciones pertinentes. En este supuesto corresponde aplicar la penalidad por mora desde el vencimiento del plazo para subsanar.

Este procedimiento no resulta aplicable cuando los bienes manifiestamente no cumplan con las características y condiciones ofrecidas, en cuyo caso LA ENTIDAD no efectúa la recepción o no otorga la conformidad, según corresponda, debiendo considerarse como no ejecutada la prestación, aplicándose la penalidad que corresponda por cada día de atraso.

CLÁUSULA UNDÉCIMA: DECLARACIÓN JURADA DEL CONTRATISTA

EL CONTRATISTA declara bajo juramento que se compromete a cumplir las obligaciones derivadas del presente contrato, bajo sanción de quedar inhabilitado para contratar con el Estado en caso de incumplimiento.

CLÁUSULA DUODÉCIMA: RESPONSABILIDAD POR VICIOS OCULTOS

La recepción conforme de la prestación por parte de LA ENTIDAD no enerva su derecho a reclamar posteriormente por defectos o vicios ocultos, conforme a lo dispuesto por los artículos 40 de la Ley de Contrataciones del Estado y 173 de su Reglamento.

El plazo máximo de responsabilidad del contratista es de [CONSIGNAR TIEMPO EN AÑOS, NO MENOR DE UN (1) AÑO] año(s) contado a partir de la conformidad otorgada por LA ENTIDAD.

CLÁUSULA DÉCIMA TERCERA: PENALIDADES

Si EL CONTRATISTA incurre en retraso injustificado en la ejecución de las prestaciones objeto del contrato, LA ENTIDAD le aplica automáticamente una penalidad por mora por cada día de atraso, de acuerdo a la siguiente fórmula:

$$\text{Penalidad Diaria} = \frac{0.10 \times \text{monto vigente}}{F \times \text{plazo vigente en días}}$$

Donde:

F = 0.25 para plazos mayores a sesenta (60) días o;

F = 0.40 para plazos menores o iguales a sesenta (60) días.

El retraso se justifica a través de la solicitud de ampliación de plazo debidamente aprobado. Adicionalmente, se considera justificado el retraso y en consecuencia no se aplica penalidad, cuando EL CONTRATISTA acredite, de modo objetivamente sustentado, que el mayor tiempo transcurrido no le resulta imputable. En este último caso la calificación del retraso como justificado por parte de LA ENTIDAD no da lugar al pago de gastos generales ni costos directos de ningún tipo, conforme el numeral 162.5 del artículo 162 del Reglamento de la Ley de Contrataciones del Estado.

Importante

De haberse previsto establecer penalidades distintas a la penalidad por mora, incluir dichas penalidades, los supuestos de aplicación de penalidad, la forma de cálculo de la penalidad para cada supuesto y el procedimiento mediante el cual se verifica el supuesto a penalizar, conforme el artículo 163 del Reglamento de la Ley de Contrataciones del Estado.

Estas penalidades se deducen de los pagos a cuenta o del pago final, según corresponda; o si fuera necesario, se cobra del monto resultante de la ejecución de la garantía de fiel cumplimiento.

Estos dos (2) tipos de penalidades pueden alcanzar cada una un monto máximo equivalente al diez por ciento (10%) del monto del contrato vigente, o de ser el caso, del ítem que debió ejecutarse.

Cuando se llegue a cubrir el monto máximo de la penalidad por mora o el monto máximo para otras penalidades, de ser el caso, LA ENTIDAD puede resolver el contrato por incumplimiento.

CLÁUSULA DÉCIMA CUARTA: RESOLUCIÓN DEL CONTRATO

Cualquiera de las partes puede resolver el contrato, de conformidad con el numeral 32.3 del artículo 32 y artículo 36 de la Ley de Contrataciones del Estado, y el artículo 164 de su Reglamento. De

darse el caso, LA ENTIDAD procederá de acuerdo a lo establecido en el artículo 165 del Reglamento de la Ley de Contrataciones del Estado.

CLÁUSULA DÉCIMA QUINTA: RESPONSABILIDAD DE LAS PARTES

Cuando se resuelva el contrato por causas imputables a algunas de las partes, se debe resarcir los daños y perjuicios ocasionados, a través de la indemnización correspondiente. Ello no obsta la aplicación de las sanciones administrativas, penales y pecuniarias a que dicho incumplimiento diere lugar, en el caso que éstas correspondan.

Lo señalado precedentemente no exime a ninguna de las partes del cumplimiento de las demás obligaciones previstas en el presente contrato.

CLÁUSULA DÉCIMA SEXTA: ANTICORRUPCIÓN

EL CONTRATISTA declara y garantiza no haber, directa o indirectamente, o tratándose de una persona jurídica a través de sus socios, integrantes de los órganos de administración, apoderados, representantes legales, funcionarios, asesores o personas vinculadas a las que se refiere el artículo 7 del Reglamento de la Ley de Contrataciones del Estado, ofrecido, negociado o efectuado, cualquier pago o, en general, cualquier beneficio o incentivo ilegal en relación al contrato.

Asimismo, el CONTRATISTA se obliga a conducirse en todo momento, durante la ejecución del contrato, con honestidad, probidad, veracidad e integridad y de no cometer actos ilegales o de corrupción, directa o indirectamente o a través de sus socios, accionistas, participacionistas, integrantes de los órganos de administración, apoderados, representantes legales, funcionarios, asesores y personas vinculadas a las que se refiere el artículo 7 del Reglamento de la Ley de Contrataciones del Estado.

Además, EL CONTRATISTA se compromete a i) comunicar a las autoridades competentes, de manera directa y oportuna, cualquier acto o conducta ilícita o corrupta de la que tuviera conocimiento; y ii) adoptar medidas técnicas, organizativas y/o de personal apropiadas para evitar los referidos actos o prácticas.

Finalmente, EL CONTRATISTA se compromete a no colocar a los funcionarios públicos con los que deba interactuar, en situaciones reñidas con la ética. En tal sentido, reconoce y acepta la prohibición de ofrecerles a éstos cualquier tipo de obsequio, donación, beneficio y/o gratificación, ya sea de bienes o servicios, cualquiera sea la finalidad con la que se lo haga.

CLÁUSULA DÉCIMA SÉTIMA: MARCO LEGAL DEL CONTRATO

Sólo en lo no previsto en este contrato, en la Ley de Contrataciones del Estado y su Reglamento, en las directivas que emita el OSCE y demás normativa especial que resulte aplicable, serán de aplicación supletoria las disposiciones pertinentes del Código Civil vigente, cuando corresponda, y demás normas de derecho privado.

CLÁUSULA DÉCIMA OCTAVA: SOLUCIÓN DE CONTROVERSIAS¹³

Las controversias que surjan entre las partes durante la ejecución del contrato se resuelven mediante conciliación o arbitraje, según el acuerdo de las partes.

Cualquiera de las partes tiene derecho a iniciar el arbitraje a fin de resolver dichas controversias dentro del plazo de caducidad previsto en la Ley de Contrataciones del Estado y su Reglamento.

Facultativamente, cualquiera de las partes tiene el derecho a solicitar una conciliación dentro del plazo de caducidad correspondiente, según lo señalado en el artículo 224 del Reglamento de la Ley de Contrataciones del Estado, sin perjuicio de recurrir al arbitraje, en caso no se llegue a un acuerdo entre ambas partes o se llegue a un acuerdo parcial. Las controversias sobre nulidad del contrato solo pueden ser sometidas a arbitraje.

El Laudo arbitral emitido es inapelable, definitivo y obligatorio para las partes desde el momento de su notificación, según lo previsto en el numeral 45.21 del artículo 45 de la Ley de Contrataciones del Estado.

¹³ De acuerdo con el numeral 225.3 del artículo 225 del Reglamento, las partes pueden recurrir al arbitraje ad hoc cuando las controversias deriven de procedimientos de selección cuyo valor estimado sea menor o igual a cinco millones con 00/100 soles (S/ 5 000 000,00).

CLÁUSULA DÉCIMA NOVENA: FACULTAD DE ELEVAR A ESCRITURA PÚBLICA

Cualquiera de las partes puede elevar el presente contrato a Escritura Pública corriendo con todos los gastos que demande esta formalidad.

CLÁUSULA VIGÉSIMA: DOMICILIO PARA EFECTOS DE LA EJECUCIÓN CONTRACTUAL

Las partes declaran el siguiente domicilio para efecto de las notificaciones que se realicen durante la ejecución del presente contrato:

DOMICILIO DE LA ENTIDAD: [.....]

DOMICILIO DEL CONTRATISTA: [CONSIGNAR EL DOMICILIO SEÑALADO POR EL POSTOR GANADOR DE LA BUENA PRO AL PRESENTAR LOS REQUISITOS PARA EL PERFECCIONAMIENTO DEL CONTRATO]

La variación del domicilio aquí declarado de alguna de las partes debe ser comunicada a la otra parte, formalmente y por escrito, con una anticipación no menor de quince (15) días calendario.

De acuerdo con las bases integradas, la oferta y las disposiciones del presente contrato, las partes lo firman por duplicado en señal de conformidad en la ciudad de [.....] al [CONSIGNAR FECHA].

"LA ENTIDAD"

"EL CONTRATISTA"

Importante

Este documento puede firmarse digitalmente si ambas partes cuentan con firma digital, según la Ley N° 27269, Ley de Firmas y Certificados Digitales¹⁴.

¹⁴ Para mayor información sobre la normativa de firmas y certificados digitales ingresar a:
<https://www.indecopi.gob.pe/web/firmas-digitales/firmar-y-certificados-digitales>

ANEXOS



ANEXO N° 1

DECLARACIÓN JURADA DE DATOS DEL POSTOR

Señores

COMITÉ DE SELECCIÓN

LICITACIÓN PÚBLICA N.º 003-2024-CS-MDI PRIMERA CONVOCATORIA

Presente.-

El que se suscribe, [...], postor y/o Representante Legal de [CONSIGNAR EN CASO DE SER PERSONA JURÍDICA], identificado con [CONSIGNAR TIPO DE DOCUMENTO DE IDENTIDAD] N° [CONSIGNAR NÚMERO DE DOCUMENTO DE IDENTIDAD], con poder inscrito en la localidad de [CONSIGNAR EN CASO DE SER PERSONA JURÍDICA] en la Ficha N° [CONSIGNAR EN CASO DE SER PERSONA JURÍDICA] Asiento N° [CONSIGNAR EN CASO DE SER PERSONA JURÍDICA], **DECLARO BAJO JURAMENTO** que la siguiente información se sujeta a la verdad:

Nombre, Denominación o Razón Social :			
Domicilio Legal :			
RUC :	Teléfono(s) :		
Correo electrónico :			

Autorización de notificación por correo electrónico:

Autorizo que se notifiquen al correo electrónico indicado las siguientes actuaciones:

1. Solicitud de la descripción a detalle de todos los elementos constitutivos de la oferta.
2. Solicitud de reducción de la oferta económica.
3. Solicitud de subsanación de los requisitos para perfeccionar el contrato.
4. Solicitud para presentar los documentos para perfeccionar el contrato, según orden de prelación, de conformidad con lo previsto en el artículo 141 del Reglamento.
5. Respuesta a la solicitud de acceso al expediente de contratación.
6. Notificación de la orden de compra¹⁵

Asimismo, me comprometo a remitir la confirmación de recepción, en el plazo máximo de dos (2) días hábiles de recibida la comunicación.

[CONSIGNAR CIUDAD Y FECHA]

.....
Firma, Nombres y Apellidos del postor o Representante legal, según corresponda

Importante

La notificación dirigida a la dirección de correo electrónico consignada se entenderá válidamente efectuada cuando la Entidad reciba acuse de recepción.

¹⁵ Consignar en el caso de procedimientos de selección por relación de ítems, cuando el monto del valor estimado del ítem no supere los doscientos mil Soles (S/ 200 000.00), cuando se haya optado por perfeccionar el contrato con una orden de compra.

Importante

Cuando se trate de consorcios, la declaración jurada es la siguiente:

ANEXO N° 1

DECLARACIÓN JURADA DE DATOS DEL POSTOR

Señores

COMITÉ DE SELECCIÓN

LICITACIÓN PÚBLICA N.º 003-2024-CS-MDI PRIMERA CONVOCATORIA

Presente.-

El que se suscribe, [...], representante común del consorcio [CONSIGNAR EL NOMBRE DEL CONSORCIO], identificado con [CONSIGNAR TIPO DE DOCUMENTO DE IDENTIDAD] N° [CONSIGNAR NÚMERO DE DOCUMENTO DE IDENTIDAD], **DECLARO BAJO JURAMENTO** que la siguiente información se sujeta a la verdad:

Datos del consorciado 1			
Nombre, Denominación o Razón Social :			
Domicilio Legal :			
RUC :	Teléfono(s) :		
Correo electrónico :			

Datos del consorciado 2			
Nombre, Denominación o Razón Social :			
Domicilio Legal :			
RUC :	Teléfono(s) :		
Correo electrónico :			

Datos del consorciado ...			
Nombre, Denominación o Razón Social :			
Domicilio Legal :			
RUC :	Teléfono(s) :		
Correo electrónico :			

Autorización de notificación por correo electrónico:

Correo electrónico del consorcio:

Autorizo que se notifiquen al correo electrónico indicado las siguientes actuaciones:

1. Solicitud de la descripción a detalle de todos los elementos constitutivos de la oferta.
2. Solicitud de reducción de la oferta económica.
3. Solicitud de subsanación de los requisitos para perfeccionar el contrato.
4. Solicitud para presentar los documentos para perfeccionar el contrato, según orden de prelación, de conformidad con lo previsto en el artículo 141 del Reglamento.
5. Respuesta a la solicitud de acceso al expediente de contratación.
6. Notificación de la orden de compra¹⁶

Asimismo, me comprometo a remitir la confirmación de recepción, en el plazo máximo de dos (2) días hábiles de recibida la comunicación.

¹⁶ Consignar en el caso de procedimientos de selección por relación de ítems, cuando el monto del valor estimado del ítem no supere los doscientos mil Soles (S/ 200 000.00), cuando se haya optado por perfeccionar el contrato con una orden de compra.

MUNICIPALIDAD DISTRITAL DE ILABAYA
LICITACION PUBLICA N° 003 -2024-CS-MDI
ADQUISICIÓN DE GANADO OVINO DOWN HEMBRA – MACHO PARA LOS DIVERSOS PLANES DE NEGOCIO DEL DISTRITO DE ILABAYA,
PROVINCIA JORGE BASADRE, REGION TACNA

[CONSIGNAR CIUDAD Y FECHA]

.....
**Firma, Nombres y Apellidos del representante
común del consorcio**

Importante

*La notificación dirigida a la dirección de correo electrónico consignada se entenderá válidamente
efectuada cuando la Entidad reciba acuse de recepción.*



ANEXO N° 2

DECLARACIÓN JURADA (ART. 52 DEL REGLAMENTO DE LA LEY DE CONTRATACIONES DEL ESTADO)

Señores
COMITÉ DE SELECCIÓN
LICITACIÓN PÚBLICA N.º 003-2024-CS-MDI PRIMERA CONVOCATORIA

Presente.-

Mediante el presente el suscrito, postor y/o Representante Legal de [CONSIGNAR EN CASO DE SER PERSONA JURÍDICA], declaro bajo juramento:

- i. No haber incurrido y me obligo a no incurrir en actos de corrupción, así como a respetar el principio de integridad.
- ii. No tener impedimento para postular en el procedimiento de selección ni para contratar con el Estado, conforme al artículo 11 de la Ley de Contrataciones del Estado.
- iii. Conocer las sanciones contenidas en la Ley de Contrataciones del Estado y su Reglamento, así como las disposiciones aplicables de la Ley N° 27444, Ley del Procedimiento Administrativo General.
- iv. Participar en el presente proceso de contratación en forma independiente sin mediar consulta, comunicación, acuerdo, arreglo o convenio con ningún proveedor; y, conocer las disposiciones del Decreto Legislativo N° 1034, Decreto Legislativo que aprueba la Ley de Represión de Conductas Anticompetitivas.
- v. Conocer, aceptar y someterme a las bases, condiciones y reglas del procedimiento de selección.
- vi. Ser responsable de la veracidad de los documentos e información que presento en el presente procedimiento de selección.
- vii. Comprometerme a mantener la oferta presentada durante el procedimiento de selección y a perfeccionar el contrato, en caso de resultar favorecido con la buena pro.

[CONSIGNAR CIUDAD Y FECHA]

.....
**Firma, Nombres y Apellidos del postor o
Representante legal, según corresponda**

Importante

En el caso de consorcios, cada integrante debe presentar esta declaración jurada, salvo que sea presentada por el representante común del consorcio.

ANEXO N° 3

DECLARACIÓN JURADA DE CUMPLIMIENTO DE LAS ESPECIFICACIONES TÉCNICAS

Señores

COMITÉ DE SELECCIÓN

LICITACIÓN PÚBLICA N.º 003-2024-CS-MDI PRIMERA CONVOCATORIA

Presente.-

Es grato dirigirme a usted, para hacer de su conocimiento que luego de haber examinado las bases y demás documentos del procedimiento de la referencia y, conociendo todos los alcances y las condiciones detalladas en dichos documentos, el postor que suscribe ofrece el [CONSIGNAR EL OBJETO DE LA CONVOCATORIA], de conformidad con las Especificaciones Técnicas que se indican en el numeral 3.1 del Capítulo III de la sección específica de las bases y los documentos del procedimiento.

[CONSIGNAR CIUDAD Y FECHA]

.....
**Firma, Nombres y Apellidos del postor o
Representante legal o común, según corresponda**

Importante

Adicionalmente, puede requerirse la presentación de documentación que acredite el cumplimiento de las especificaciones técnicas, conforme a lo indicado en el acápite relacionado al contenido de las ofertas de la presente sección de las bases.

ANEXO N° 4

DECLARACIÓN JURADA DE PLAZO DE ENTREGA

Señores

COMITÉ DE SELECCIÓN

LICITACIÓN PÚBLICA N.º 003-2024-CS-MDI PRIMERA CONVOCATORIA

Presente.-

Mediante el presente, con pleno conocimiento de las condiciones que se exigen en las bases del procedimiento de la referencia, me comprometo a entregar los bienes objeto del presente procedimiento de selección en el plazo de [CONSIGNAR EL PLAZO OFERTADO. EN CASO DE LA MODALIDAD DE LLAVE EN MANO DETALLAR EL PLAZO DE ENTREGA, SU INSTALACIÓN Y PUESTA EN FUNCIONAMIENTO].

[CONSIGNAR CIUDAD Y FECHA]

.....
**Firma, Nombres y Apellidos del postor o
Representante legal o común, según corresponda**



ANEXO N° 5

PROMESA DE CONSORCIO

(Sólo para el caso en que un consorcio se presente como postor)

Señores

COMITÉ DE SELECCIÓN

LICITACIÓN PÚBLICA N.º 003-2024-CS-MDI PRIMERA CONVOCATORIA

Presente.-

Los suscritos declaramos expresamente que hemos convenido en forma irrevocable, durante el lapso que dure el procedimiento de selección, para presentar una oferta conjunta a la **LICITACIÓN PÚBLICA N° [CONSIGNAR NOMENCLATURA DEL PROCEDIMIENTO]**.

Asimismo, en caso de obtener la buena pro, nos comprometemos a formalizar el contrato de consorcio, de conformidad con lo establecido por el artículo 140 del Reglamento de la Ley de Contrataciones del Estado, bajo las siguientes condiciones:

- a) Integrantes del consorcio
 1. [NOMBRE, DENOMINACIÓN O RAZÓN SOCIAL DEL CONSORCIADO 1].
 2. [NOMBRE, DENOMINACIÓN O RAZÓN SOCIAL DEL CONSORCIADO 2].
- b) Designamos a [CONSIGNAR NOMBRES Y APELLIDOS DEL REPRESENTANTE COMÚN], identificado con [CONSIGNAR TIPO DE DOCUMENTO DE IDENTIDAD] N° [CONSIGNAR NÚMERO DE DOCUMENTO DE IDENTIDAD], como representante común del consorcio para efectos de participar en todos los actos referidos al procedimiento de selección, suscripción y ejecución del contrato correspondiente con [CONSIGNAR NOMBRE DE LA ENTIDAD].

Asimismo, declaramos que el representante común del consorcio no se encuentra impedido, inhabilitado ni suspendido para contratar con el Estado.

- c) Fijamos nuestro domicilio legal común en [.....].
- d) Las obligaciones que corresponden a cada uno de los integrantes del consorcio son las siguientes:

1. OBLIGACIONES DE [NOMBRE, DENOMINACIÓN O RAZÓN SOCIAL DEL CONSORCIADO 1] [%]¹⁷

[DESCRIBIR LAS OBLIGACIONES DEL CONSORCIADO 1]

2. OBLIGACIONES DE [NOMBRE, DENOMINACIÓN O RAZÓN SOCIAL DEL CONSORCIADO 2] [%]¹⁸

[DESCRIBIR LAS OBLIGACIONES DEL CONSORCIADO 2]

TOTAL OBLIGACIONES

100%¹⁹

¹⁷ Consignar únicamente el porcentaje total de las obligaciones, el cual debe ser expresado en número entero, sin decimales.

¹⁸ Consignar únicamente el porcentaje total de las obligaciones, el cual debe ser expresado en número entero, sin decimales.

¹⁹ Este porcentaje corresponde a la sumatoria de los porcentajes de las obligaciones de cada uno de los integrantes del consorcio.

[CONSIGNAR CIUDAD Y FECHA]

.....
Consortiado 1
Nombres, apellidos y firma del Consortiado 1
o de su Representante Legal
Tipo y N° de Documento de Identidad

.....
Consortiado 2
Nombres, apellidos y firma del Consortiado 2
o de su Representante Legal
Tipo y N° de Documento de Identidad

Importante

De conformidad con el artículo 52 del Reglamento, las firmas de los integrantes del consorcio deben ser legalizadas.

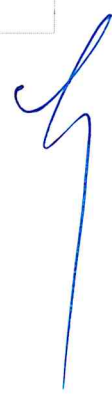

ANEXO N° 6
PRECIO DE LA OFERTA

Señores
COMITÉ DE SELECCIÓN
LICITACIÓN PÚBLICA N.º 003-2024-CS-MDI PRIMERA CONVOCATORIA

Presente.-

Es grato dirigirme a usted, para hacer de su conocimiento que, de acuerdo con las bases, mi oferta es la siguiente:

CONCEPTO	PRECIO TOTAL
TOTAL	

El precio de la oferta [CONSIGNAR LA MONEDA DE LA CONVOCATORIA] incluye todos los tributos, seguros, transporte, inspecciones, pruebas y, de ser el caso, los costos laborales conforme a la legislación vigente, así como cualquier otro concepto que pueda tener incidencia sobre el costo del bien a contratar; excepto la de aquellos postores que gocen de alguna exoneración legal, no incluirán en el precio de su oferta los tributos respectivos.

[CONSIGNAR CIUDAD Y FECHA]

.....
Firma, Nombres y Apellidos del postor o
Representante legal o común, según corresponda

Importante

- *El postor debe consignar el precio total de la oferta, sin perjuicio, que de resultar favorecido con la buena pro, presente el detalle de precios unitarios para el perfeccionamiento del contrato.*
- *El postor que goce de alguna exoneración legal, debe indicar que su oferta no incluye el tributo materia de la exoneración, debiendo incluir el siguiente texto:*

"Mi oferta no incluye [CONSIGNAR EL TRIBUTO MATERIA DE LA EXONERACIÓN]".

Importante para la Entidad

- *En caso de procedimientos según relación de ítems, consignar lo siguiente:
"El postor puede presentar el precio de su oferta en un solo documento o documentos independientes, en los ítems que se presente".*

Importante para la Entidad

Si durante la fase de actos preparatorios, las Entidades advierten que es posible la participación de proveedores que gozan del beneficio de la exoneración del IGV prevista en la Ley N° 27037, Ley de Promoción de la Inversión en la Amazonía, incluir el siguiente anexo:

ANEXO N° 7

DECLARACIÓN JURADA DE CUMPLIMIENTO DE CONDICIONES PARA LA APLICACIÓN DE LA EXONERACIÓN DEL IGV

Señores
COMITÉ DE SELECCIÓN
LICITACIÓN PÚBLICA N.º 003-2024-CS-MDI PRIMERA CONVOCATORIA

Presente.-

Mediante el presente el suscrito, postor y/o Representante Legal de [CONSIGNAR EN CASO DE SER PERSONA JURÍDICA], declaro bajo juramento que gozo del beneficio de la exoneración del IGV previsto en la Ley N° 27037, Ley de Promoción de la Inversión en la Amazonía, dado que cumplo con las condiciones siguientes:

- 1.- Que el domicilio fiscal de la empresa²⁰ se encuentra ubicada en la Amazonía y coincide con el lugar establecido como sede central (donde tiene su administración y lleva su contabilidad);
- 2.- Que la empresa se encuentra inscrita en las Oficinas Registrales de la Amazonía (exigible en caso de personas jurídicas);
- 3.- Que, al menos el setenta por ciento (70%) de los activos fijos de la empresa se encuentran en la Amazonía; y
- 4.- Que la empresa no tiene producción fuera de la Amazonía.²¹

[CONSIGNAR CIUDAD Y FECHA]

.....
Firma, Nombres y Apellidos del postor o Representante legal, según corresponda

Importante

Quando se trate de consorcios, esta declaración jurada será presentada por cada uno de los integrantes del consorcio, salvo que se trate de consorcios con contabilidad independiente, en cuyo caso debe ser suscrita por el representante común, debiendo indicar su condición de consorcio con contabilidad independiente y el número de RUC del consorcio.

²⁰ En el artículo 1 del "Reglamento de las Disposiciones Tributarias contenidas en la Ley de Promoción de la Inversión en la Amazonía" se define como "empresa" a las "Personas naturales, sociedades conyugales, sucesiones indivisas y personas consideradas jurídicas por la Ley del Impuesto a la Renta, generadoras de rentas de tercera categoría, ubicadas en la Amazonía. Las sociedades conyugales son aquellas que ejerzan la opción prevista en el Artículo 16 de la Ley del Impuesto a la Renta."

²¹ En caso de empresas de comercialización, no consignar esta condición.

ANEXO N° 8

EXPERIENCIA DEL POSTOR EN LA ESPECIALIDAD

Señores
COMITÉ DE SELECCIÓN
LICITACIÓN PÚBLICA N.º 003-2024-CS-MDI PRIMERA CONVOCATORIA

Presente.-

Mediante el presente, el suscrito detalla la siguiente EXPERIENCIA EN LA ESPECIALIDAD:

N°	CLIENTE	OBJETO DEL CONTRATO	N° CONTRATO / O/C / COMPROBANTE DE PAGO	FECHA DEL CONTRATO O CP ²²	FECHA DE LA CONFORMIDAD DE SER EL CASO ²³	EXPERIENCIA PROVENIENTE ²⁴ DE:	MONEDA	IMPORTE ²⁵	TIPO DE CAMBIO VENTA ²⁶	MONTO FACTURADO ACUMULADO ²⁷
1										
2										
3										

²² Se refiere a la fecha de suscripción del contrato, de la emisión de la Orden de Compra o de cancelación del comprobante de pago, según corresponda.

²³ Únicamente, cuando la fecha del perfeccionamiento del contrato, sea previa a los ocho (8) años anteriores a la fecha de presentación de ofertas, caso en el cual el postor debe acreditar que la conformidad se emitió dentro de dicho período.

²⁴ Si el titular de la experiencia no es el postor, consignar si dicha experiencia corresponde a la matriz en caso que el postor sea sucursal, o fue transmitida por reorganización societaria, debiendo acompañar la documentación sustentatoria correspondiente. Al respecto, según la Opinión N° 216-2017/DTN "Considerando que la sociedad matriz y la sucursal constituyen la misma persona jurídica, la sucursal puede acreditar como suya la experiencia de su matriz". Del mismo modo, según lo previsto en la Opinión N° 010-2013/DTN, "... en una operación de reorganización societaria que comprende tanto una fusión como una escisión, la sociedad resultante podrá acreditar como suya la experiencia de la sociedad incorporada o absorbida, que se extingue producto de la fusión; asimismo, si en virtud de la escisión se transfiere un bloque patrimonial consistente en una línea de negocio completa, la sociedad resultante podrá acreditar como suya la experiencia de la sociedad escindida, correspondiente a la línea de negocio transmitida. De esta manera, la sociedad resultante podrá emplear la experiencia transmitida, como consecuencia de la reorganización societaria antes descrita, en los futuros procesos de selección en los que participe".

²⁵ Se refiere al monto del contrato ejecutado incluido adicionales y reducciones, de ser el caso.

²⁶ El tipo de cambio venta debe corresponder al publicado por la SBS correspondiente a la fecha de suscripción del contrato, de la emisión de la Orden de Compra o de cancelación del comprobante de pago, según corresponda.

²⁷ Consignar en la moneda establecida en las bases.



N°	CLIENTE	OBJETO DEL CONTRATO	N° CONTRATO / O/C / COMPROBANTE DE PAGO	FECHA DEL CONTRATO O CP 22	FECHA DE LA CONFORMIDAD DE SER EL CASO 23	EXPERIENCIA PROVENIENTE 24 DE:	MONEDA	IMPORTE 25	TIPO DE CAMBIO VENTA 26	MONTO FACTURADO ACUMULADO 27
4										
5										
6										
7										
8										
9										
10										
...										
20										
TOTAL										

[CONSIGNAR CIUDAD Y FECHA]

.....
Firma, Nombres y Apellidos del postor o
Representante legal o común, según corresponda

ANEXO N° 9

**DECLARACIÓN JURADA
(NUMERAL 49.4 DEL ARTÍCULO 49 DEL REGLAMENTO)**

Señores
COMITÉ DE SELECCIÓN
LICITACIÓN PÚBLICA N.º 003-2024-CS-MDI PRIMERA CONVOCATORIA

Presente.-

Mediante el presente el suscrito, postor y/o Representante Legal de [CONSIGNAR EN CASO DE SER PERSONA JURÍDICA], declaro que la experiencia que acredito de la empresa [CONSIGNAR LA DENOMINACIÓN DE LA PERSONA JURÍDICA] como consecuencia de una reorganización societaria, no se encuentra en el supuesto establecido en el numeral 49.4 del artículo 49 del Reglamento.

[CONSIGNAR CIUDAD Y FECHA]

.....
**Firma, Nombres y Apellidos del postor o
Representante legal, según corresponda**

Importante

A efectos de cautelar la veracidad de esta declaración, el postor puede verificar la información de la Relación de Proveedores Sancionados por el Tribunal de Contrataciones del Estado con Sanción Vigente en <http://portal.osce.gob.pe/rnp/content/relación-de-proveedores-sancionados>. También le asiste dicha facultad al órgano encargado de las contrataciones o al órgano de la Entidad al que se le haya asignado la función de verificación de la oferta presentada por el postor ganador de la buena pro.

Nota para la Entidad

En el caso de procedimientos por relación de ítems cuando el monto del valor estimado de algún ítem corresponda a una Adjudicación Simplificada, se incluye el siguiente anexo:

ANEXO N° 10

**SOLICITUD DE BONIFICACIÓN DEL CINCO POR CIENTO (5%) POR TENER LA CONDICIÓN DE MICRO Y PEQUEÑA EMPRESA
ITEM [CONSIGNAR EL N° DEL ÍTEM O ÍTEMS CUYO VALOR ESTIMADO CORRESPONDE A UNA AS])**

Señores
COMITÉ DE SELECCIÓN
LICITACIÓN PÚBLICA N.º 003-2024-CS-MDI PRIMERA CONVOCATORIA

Presente.-

Mediante el presente el suscrito, postor y/o Representante legal de [CONSIGNAR EN CASO DE SER PERSONA JURÍDICA], solicito la asignación de la bonificación del cinco por ciento (5%) sobre el puntaje total obtenido, debido a que mi representada cuenta con la condición de micro y pequeña empresa.

[CONSIGNAR CIUDAD Y FECHA]

.....
Firma, Nombres y Apellidos del postor o Representante legal o común, según corresponda

Importante

- Para asignar la bonificación, el comité de selección, según corresponda, verifica la página web del Ministerio de Trabajo y Promoción del Empleo en la sección consulta de empresas acreditadas en el REMYPE en el link <http://www2.trabajo.gob.pe/servicios-en-linea-2-2/>.
- Para que un consorcio pueda acceder a la bonificación, cada uno de sus integrantes debe cumplir con la condición de micro y pequeña empresa.

ANEXO N° 11

AUTORIZACIÓN DE NOTIFICACIÓN DE LA DECISIÓN DE LA ENTIDAD SOBRE LA SOLICITUD DE AMPLIACIÓN DE PLAZO MEDIANTE MEDIOS ELECTRÓNICOS DE COMUNICACIÓN

(DOCUMENTO A PRESENTAR EN EL PERFECCIONAMIENTO DEL CONTRATO)

Señores

COMITÉ DE SELECCIÓN

LICITACIÓN PÚBLICA N.º 003-2024-CS-MDI PRIMERA CONVOCATORIA

Presente.-

El que se suscribe, [.....], postor adjudicado y/o Representante Legal de [CONSIGNAR EN CASO DE SER PERSONA JURÍDICA], identificado con [CONSIGNAR TIPO DE DOCUMENTO DE IDENTIDAD] N° [CONSIGNAR NÚMERO DE DOCUMENTO DE IDENTIDAD], autorizo que durante la ejecución del contrato se me notifique al correo electrónico [INDICAR EL CORREO ELECTRÓNICO] lo siguiente:

✓ Notificación de la decisión de la Entidad respecto a la solicitud de ampliación de plazo.

[CONSIGNAR CIUDAD Y FECHA]

.....
**Firma, Nombres y Apellidos del postor o
Representante legal o común, según
corresponda**

Importante

La notificación de la decisión de la Entidad respecto a la solicitud de ampliación de plazo se efectúa por medios electrónicos de comunicación, siempre que se cuente con la autorización correspondiente y sea posible obtener un acuse de recibo a través del mecanismo utilizado.