



**BASES INTEGRADAS**

**BASES ESTÁNDAR DE ADJUDICACIÓN  
SIMPLIFICADA PARA LA CONTRATACIÓN DE LA  
EJECUCIÓN DE OBRAS**

Aprobado mediante Directiva N°001-2019-OSCE/CD



**SUB-DIRECCIÓN DE NORMATIVIDAD – DIRECCIÓN TÉCNICO NORMATIVA**  
ORGANISMO SUPERVISOR DE LAS CONTRATACIONES DEL ESTADO - OSCE



### SIMBOLOGÍA UTILIZADA:

N°	Símbolo	Descripción
1	[ABC] / [.....]	La información solicitada dentro de los corchetes sombreados debe ser completada por la Entidad durante la elaboración de las bases.
2	[ABC] / [.....]	Es una indicación, o información que deberá ser completada por la Entidad con posterioridad al otorgamiento de la buena pro para el caso específico de la elaboración de la PROFORMA DEL CONTRATO; o por los proveedores, en el caso de los ANEXOS de la oferta.
3	<div>Importante</div> <div>• Abc</div>	Se refiere a consideraciones importantes a tener en cuenta por el órgano encargado de las contrataciones o comité de selección, según corresponda, y por los proveedores.
4	<div>Advertencia</div> <div>• Abc</div>	Se refiere a advertencias a tener en cuenta por el órgano encargado de las contrataciones o comité de selección, según corresponda, y por los proveedores.
5	<div>Importante para la Entidad</div> <div>• Xyz</div>	Se refiere a consideraciones importantes a tener en cuenta por el órgano encargado de las contrataciones o comité de selección, según corresponda, y deben ser eliminadas una vez culminada la elaboración de las bases.

### CARACTERÍSTICAS DEL DOCUMENTO:

Las bases estándar deben ser elaboradas en formato WORD, y deben tener las siguientes características:

N°	Características	Parámetros
1	Márgenes	Superior : 2.5 cm      Inferior: 2.5 cm Izquierda: 2.5 cm      Derecha: 2.5 cm
2	Fuente	Arial
3	Estilo de Fuente	Normal: Para el contenido en general Cursiva: Para el encabezado y pie de página Para las Consideraciones importantes (Ítem 3 del cuadro anterior)
4	Color de Fuente	Automático: Para el contenido en general Azul : Para las Consideraciones importantes (Ítem 3 del cuadro anterior)
5	Tamaño de Letra	16 : Para las dos primeras hojas de las Secciones General y Específica 11 : Para el nombre de los Capítulos. 10 : Para el cuerpo del documento en general 9 : Para el encabezado y pie de página Para el contenido de los cuadros, pudiendo variar, según la necesidad 8 : Para las Notas al pie
6	Alineación	Justificada: Para el contenido en general y notas al pie. Centrada : Para la primera página, los títulos de las Secciones y nombres de los Capítulos)
7	Interlineado	Sencillo
8	Espaciado	Anterior : 0 Posterior : 0
9	Subrayado	Para los nombres de las Secciones y para resaltar o hacer hincapié en algún concepto

### INSTRUCCIONES DE USO:

- Una vez registrada la información solicitada dentro de los corchetes sombreados en gris, el texto deberá quedar en letra tamaño 10, con estilo normal, sin formato de negrita y sin sombreado.
- La nota **IMPORTANTE** no puede ser modificada ni eliminada en la Sección General. En el caso de la Sección Específica debe seguirse la instrucción que se indica en dicha nota.

Elaboradas en enero de 2019  
Modificadas en marzo 2019, junio 2019, diciembre 2019, julio 2020, julio y diciembre de 2021,  
setiembre y octubre 2022



## **BASES ESTÁNDAR INTEGRADAS DE ADJUDICACIÓN SIMPLIFICADA PARA LA CONTRATACIÓN DE LA EJECUCIÓN DE OBRAS**

### **ADJUDICACIÓN SIMPLIFICADA N° 004-2024-MDSF/CS- SEGUNDA CONVOCATORIA**



**CONTRATACIÓN DE EJECUCIÓN DE LA OBRA: “CREACION  
DEL SISTEMA DE AGUA POTABLE Y SANEAMIENTO BASICO  
DE LOS CASERIOS GRANADILLAS Y TIERRA BLANCA,  
DISTRITO DE SAN FELIPE – JAEN - CAJAMARCA” CODIGO  
SNIP: 371805 CUI N° 2332530.**

**SAN FELIPE - JAEN - CAJAMARCA**

**AGOSTO - 2024**



## DEBER DE COLABORACIÓN

La Entidad y todo proveedor que se someta a las presentes Bases, sea como participante, postor y/o contratista, deben conducir su actuación conforme a los principios previstos en la Ley de Contrataciones del Estado.

En este contexto, se encuentran obligados a prestar su colaboración al OSCE y a la Secretaría Técnica de la Comisión de Defensa de la Libre Competencia del INDECOPI, en todo momento según corresponda a sus competencias, a fin de comunicar presuntos casos de fraude, colusión y corrupción por parte de los funcionarios y servidores de la Entidad, así como los proveedores y demás actores que participan en el proceso de contratación.

De igual forma, deben poner en conocimiento del OSCE y a la Secretaría Técnica de la Comisión de Defensa de la Libre Competencia del INDECOPI los indicios de conductas anticompetitivas que se presenten durante el proceso de contratación, en los términos del Decreto Legislativo N° 1034, "Ley de Represión de Conductas Anticompetitivas", o norma que la sustituya, así como las demás normas de la materia.

La Entidad y todo proveedor que se someta a las presentes Bases, sea como participante, postor y/o contratista del proceso de contratación deben permitir al OSCE o a la Secretaría Técnica de la Comisión de Defensa de la Libre Competencia del INDECOPI el acceso a la información referida a las contrataciones del Estado que sea requerida, prestar testimonio o absolución de posiciones que se requieran, entre otras formas de colaboración.



## **SECCIÓN GENERAL**

### **DISPOSICIONES COMUNES DEL PROCEDIMIENTO DE SELECCIÓN**

(ESTA SECCIÓN NO DEBE SER MODIFICADA EN NINGÚN EXTREMO, BAJO SANCIÓN DE NULIDAD)



## CAPÍTULO I ETAPAS DEL PROCEDIMIENTO DE SELECCIÓN

### 1.1. REFERENCIAS

Cuando en el presente documento se mencione la palabra Ley, se entiende que se está haciendo referencia a la Ley N° 30225, Ley de Contrataciones del Estado, y cuando se mencione la palabra Reglamento, se entiende que se está haciendo referencia al Reglamento de la Ley de Contrataciones del Estado aprobado por Decreto Supremo N° 344-2018-EF.

Las referidas normas incluyen sus respectivas modificaciones, de ser el caso.

### 1.2. CONVOCATORIA

Se realiza a través de su publicación en el SEACE de conformidad con lo señalado en el artículo 54 del Reglamento, en la fecha señalada en el calendario del procedimiento de selección, debiendo adjuntar las bases.

### 1.3. REGISTRO DE PARTICIPANTES

El registro de participantes se realiza conforme al artículo 55 del Reglamento. En el caso de un consorcio, basta que se registre uno (1) de sus integrantes.

#### Importante

- Para registrarse como participante en un procedimiento de selección convocado por las Entidades del Estado Peruano, es necesario que los proveedores cuenten con inscripción vigente y estar habilitados ante el Registro Nacional de Proveedores (RNP) que administra el Organismo Supervisor de las Contrataciones del Estado (OSCE). Para obtener mayor información, se puede ingresar a la siguiente dirección electrónica: [www.rnp.gob.pe](http://www.rnp.gob.pe).
- Los proveedores que deseen registrar su participación deben ingresar al SEACE utilizando su Certificado SEACE (usuario y contraseña). Asimismo, deben observar las instrucciones señaladas en el documento de orientación "Guía para el registro de participantes electrónico" publicado en <https://www2.seace.gob.pe/>.
- En caso los proveedores no cuenten con inscripción vigente en el RNP y/o se encuentren inhabilitados o suspendidos para ser participantes, postores y/o contratistas, el SEACE restringirá su registro, quedando a potestad de estos intentar nuevamente registrar su participación en el procedimiento de selección en cualquier otro momento, dentro del plazo establecido para dicha etapa, siempre que haya obtenido la vigencia de su inscripción o quedado sin efecto la sanción que le impuso el Tribunal de Contrataciones del Estado.

### 1.4. FORMULACIÓN DE CONSULTAS Y OBSERVACIONES A LAS BASES

La formulación de consultas y observaciones a las bases se efectúa de conformidad con lo establecido en los numerales 72.1 y 72.2 del artículo 72 del Reglamento, así como el literal a) del artículo 89 del Reglamento.

#### Importante

No pueden formularse consultas ni observaciones respecto del contenido de una ficha de homologación aprobada. Las consultas y observaciones que se formulen sobre el particular, se tienen como no presentadas.

### 1.5. ABSOLUCIÓN DE CONSULTAS, OBSERVACIONES E INTEGRACIÓN DE BASES

La absolución de consultas, observaciones e integración de las bases se realizan conforme a las disposiciones previstas en el numeral 72.4 y el literal a) del artículo 89 del Reglamento.

#### Importante



- No se absolverán consultas y observaciones a las bases que se presenten en forma física.
- Cuando exista divergencia entre lo indicado en el pliego de absolución de consultas y observaciones y la integración de bases, prevalece lo absuelto en el referido pliego; sin perjuicio, del deslinde de responsabilidades correspondiente.

#### 1.6. FORMA DE PRESENTACIÓN DE OFERTAS

Las ofertas se presentan conforme lo establecido en el artículo 59 y en el artículo 90 del Reglamento.

Las declaraciones juradas, formatos o formularios previstos en las bases que conforman la oferta deben estar debidamente firmados por el postor (firma manuscrita o digital, según la Ley N° 27269, Ley de Firmas y Certificados Digitales). Los demás documentos deben ser visados por el postor. En el caso de persona jurídica, por su representante legal, apoderado o mandatario designado para dicho fin y, en el caso de persona natural, por este o su apoderado. No se acepta el pegado de la imagen de una firma o visto. Las ofertas se presentan foliadas.

##### Importante

- Los formularios electrónicos que se encuentran en el SEACE y que los proveedores deben llenar para presentar sus ofertas, tienen carácter de declaración jurada.
- En caso la información contenida en los documentos escaneados que conforman la oferta no coincida con lo declarado a través del SEACE, prevalece la información declarada en los documentos escaneados.
- No se tomarán en cuenta las ofertas que se presenten en físico a la Entidad.

#### 1.7. PRESENTACIÓN Y APERTURA DE OFERTAS

El participante presentará su oferta de manera electrónica a través del SEACE, desde las 00:01 horas hasta las 23:59 horas del día establecido para el efecto en el cronograma del procedimiento; adjuntando el archivo digitalizado que contenga los documentos que conforman la oferta de acuerdo con lo requerido en las bases.

El participante debe verificar antes de su envío, bajo su responsabilidad, que el archivo pueda ser descargado y su contenido sea legible.

##### Importante

Los integrantes de un consorcio no pueden presentar ofertas individuales ni conformar más de un consorcio en un procedimiento de selección, o en un determinado ítem cuando se trate de procedimientos de selección según relación de ítems.

En la apertura electrónica de la oferta, el órgano encargado de las contrataciones o comité de selección, según corresponda, verifica la presentación de lo exigido en la sección específica de las bases de conformidad con el numeral 73.2 del artículo 73 del Reglamento. De no cumplir con lo requerido, la oferta se considera no admitida.

Asimismo, el órgano encargado de las contrataciones o comité de selección, según corresponda, declara no admitidas las ofertas que se encuentran por debajo del noventa por ciento (90%) del valor referencial o que excedan en más del diez por ciento (10%) del valor referencial.

#### 1.8. EVALUACIÓN DE LAS OFERTAS

La evaluación consiste en la aplicación de los factores de evaluación previstos en el Capítulo IV de la sección específica de las bases a las ofertas admitidas, con el objeto de determinar la oferta con el mejor puntaje y el orden de prelación de las ofertas.

Para determinar la oferta con el mejor puntaje, se toma en cuenta lo indicado en el numeral 74.2 del artículo 74 del Reglamento.



En el supuesto de que dos (2) o más ofertas empaten, la determinación del orden de prelación de las ofertas empatadas se efectúa siguiendo estrictamente el orden establecido en el numeral 91.1 del artículo 91 del Reglamento.

El desempate mediante sorteo se realiza de manera electrónica a través del SEACE.

#### Importante

En el caso de contratación de obras que se ejecuten fuera de la provincia de Lima y Callao, cuyo valor referencial no supere los novecientos mil Soles (S/ 900,000.00), a solicitud del postor se asigna una bonificación equivalente al diez por ciento (10%) sobre el puntaje total obtenido por los postores con domicilio en la provincia donde se ejecuta la obra, o en las provincias colindantes, sean o no pertenecientes al mismo departamento o región. El domicilio es el consignado en la constancia de inscripción ante el RNP. Lo mismo aplica en el caso de procedimientos de selección por relación de ítems, cuando algún ítem no supera el monto señalado anteriormente.

### 1.9. CALIFICACIÓN DE OFERTAS

Luego de culminada la evaluación, el órgano encargado de las contrataciones o comité de selección, según corresponda califica a los postores que obtuvieron el primer, segundo, tercer y cuarto lugar, según el orden de prelación, verificando que cumplan con los requisitos de calificación detallados en el numeral 3.2 del Capítulo III de la sección específica de las bases. La oferta del postor que no cumpla con los requisitos de calificación es descalificada.

Si alguno de los cuatro (4) postores no cumple con los requisitos de calificación, se aplica lo establecido en los numerales 75.2 y 75.3 del artículo 75 del Reglamento.

### 1.10. SUBSANACIÓN DE LAS OFERTAS

La subsanación de las ofertas se sujeta a lo establecido en el artículo 60 del Reglamento. La corrección aritmética a la que hace referencia el numeral 60.4 de dicho artículo procede para la ejecución de obras a suma alzada.

El plazo que se otorgue para la subsanación no puede ser inferior a un (1) día hábil.

La solicitud de subsanación se realiza de manera electrónica a través del SEACE y será remitida al correo electrónico consignado por el postor al momento de realizar su inscripción en el RNP, siendo su responsabilidad el permanente seguimiento de las notificaciones a dicho correo. La notificación de la solicitud se entiende efectuada el día de su envío al correo electrónico.

La presentación de las subsanaciones se realiza a través del SEACE. No se tomará en cuenta la subsanación que se presente en físico a la Entidad.

### 1.11. RECHAZO DE LAS OFERTAS

Previo al otorgamiento de la buena pro, el comité de selección revisa las ofertas económicas que cumplen los requisitos de calificación, de conformidad con lo establecido para el rechazo de ofertas, previsto en el artículo 68 del Reglamento, de ser el caso.

De rechazarse alguna de las ofertas calificadas, el órgano encargado de las contrataciones o comité de selección, según corresponda, revisa el cumplimiento de los requisitos de calificación de los postores que siguen en el orden de prelación, en caso las hubiere.

### 1.12. OTORGAMIENTO DE LA BUENA PRO

Definida la oferta ganadora, el órgano encargado de las contrataciones o comité de selección, según corresponda, otorga la buena pro, mediante su publicación en el SEACE, incluyendo el cuadro comparativo y las actas debidamente motivadas de los resultados de la admisión, no admisión, evaluación, calificación, descalificación, rechazo y el otorgamiento de la buena pro.





### 1.13. CONSENTIMIENTO DE LA BUENA PRO

Cuando se hayan presentado dos (2) o más ofertas, el consentimiento de la buena pro se produce a los cinco (5) días hábiles siguientes de la notificación de su otorgamiento, sin que los postores hayan ejercido el derecho de interponer el recurso de apelación.

En caso de que se haya presentado una sola oferta, el consentimiento de la buena pro se produce el mismo día de la notificación de su otorgamiento.

El consentimiento del otorgamiento de la buena pro se publica en el SEACE al día hábil siguiente de producido.

#### Importante

Una vez consentido el otorgamiento de la buena pro, el órgano encargado de las contrataciones o el órgano de la Entidad al que se haya asignado tal función realiza la verificación de la oferta presentada por el postor ganador de la buena pro conforme lo establecido en el numeral 64.6 del artículo 64 del Reglamento.

## CAPÍTULO II

### SOLUCIÓN DE CONTROVERSIAS DURANTE EL PROCEDIMIENTO DE SELECCIÓN

#### 2.1. RECURSO DE APELACIÓN

A través del recurso de apelación se pueden impugnar los actos dictados durante el desarrollo del procedimiento de selección hasta antes del perfeccionamiento del contrato.

El recurso de apelación se presenta ante la Entidad convocante, y es conocido y resuelto por su Titular, cuando el valor referencial sea igual o menor a cincuenta (50) UIT. Cuando el valor referencial sea mayor a dicho monto, el recurso de apelación se presenta ante y es resuelto por el Tribunal de Contrataciones del Estado.

En los procedimientos de selección según relación de ítems, el valor referencial total del procedimiento determina ante quién se presenta el recurso de apelación.

Los actos que declaren la nulidad de oficio, la cancelación del procedimiento de selección y otros actos emitidos por el Titular de la Entidad que afecten la continuidad de este, se impugnan ante el Tribunal de Contrataciones del Estado.

#### Importante

- Una vez otorgada la buena pro, el órgano encargado de las contrataciones o comité de selección, según corresponda, está en la obligación de permitir el acceso de los participantes y postores al expediente de contratación, salvo la información calificada como secreta, confidencial o reservada por la normativa de la materia, a más tardar dentro del día siguiente de haberse solicitado por escrito.

Luego de otorgada la buena pro no se da a conocer las ofertas cuyos requisitos de calificación no fueron analizados y revisados por el órgano encargado de las contrataciones o comité de selección, según corresponda.

- A efectos de recoger la información de su interés, los postores pueden valerse de distintos medios, tales como: (i) la lectura y/o toma de apuntes, (ii) la captura y almacenamiento de imágenes, e incluso (iii) pueden solicitar copia de la documentación obrante en el expediente, siendo que, en este último caso, la Entidad deberá entregar dicha documentación en el menor tiempo posible, previo pago por tal concepto.
- El recurso de apelación se presenta ante la Mesa de Partes del Tribunal o ante las oficinas desconcentradas del OSCE o en la Unidad de Trámite Documentario de la Entidad, según corresponda.

#### 2.2. PLAZOS DE INTERPOSICIÓN DEL RECURSO DE APELACIÓN

La apelación contra el otorgamiento de la buena pro o contra los actos dictados con anterioridad a ella se interpone dentro de los cinco (5) días hábiles siguientes de haberse notificado el otorgamiento de la buena pro.

La apelación contra los actos dictados con posterioridad al otorgamiento de la buena pro, contra la declaración de nulidad, cancelación y declaratoria de desierto del procedimiento, se interpone dentro de los cinco (5) días hábiles siguientes de haberse tomado conocimiento del acto que se desea impugnar.



### CAPÍTULO III DEL CONTRATO

#### 3.1. PERFECCIONAMIENTO DEL CONTRATO

Los plazos y el procedimiento para perfeccionar el contrato se realizan conforme a lo indicado en el artículo 141 del Reglamento.

Para perfeccionar el contrato, el postor ganador de la buena pro debe presentar los documentos señalados en los artículos 139 y 175 del Reglamento, así como los previstos en la sección específica de las bases.

#### 3.2. GARANTÍAS

Las garantías que deben otorgar los postores y/o contratistas, según corresponda, son las de fiel cumplimiento del contrato y por los adelantos.

##### 3.2.1. GARANTÍA DE FIEL CUMPLIMIENTO

Como requisito indispensable para perfeccionar el contrato, el postor ganador debe entregar a la Entidad la garantía de fiel cumplimiento del mismo por una suma equivalente al diez por ciento (10%) del monto del contrato original. Esta se mantiene vigente hasta el consentimiento de la liquidación final.

##### Importante

En los contratos de ejecución de obras que celebren las Entidades con las micro y pequeñas empresas, estas últimas pueden otorgar como garantía de fiel cumplimiento el diez por ciento (10%) del monto del contrato original, porcentaje que es retenido por la Entidad durante la primera mitad del número total de pagos a realizarse, de forma prorrateada en cada pago, con cargo a ser devuelto a la finalización del mismo, conforme lo establece el artículo 149 del Reglamento, siempre que:

- a) El procedimiento de selección original del cual derive el contrato a suscribirse sea una Adjudicación Simplificada.
- b) El plazo de ejecución de la obra sea igual o mayor a sesenta (60) días calendario; y,
- c) El pago a favor del contratista considere, al menos, dos (2) valorizaciones periódicas, en función del avance de obra.

##### 3.2.2. GARANTÍA DE FIEL CUMPLIMIENTO POR PRESTACIONES ACCESORIAS

En las contrataciones que conlleven la ejecución de prestaciones accesorias, tales como mantenimiento, reparación o actividades afines, se otorga una garantía adicional por una suma equivalente al diez por ciento (10%) del monto del contrato de la prestación accesoria, la misma que debe ser renovada periódicamente hasta el cumplimiento total de las obligaciones garantizadas.

##### 3.2.3. GARANTÍA POR ADELANTO

En caso se haya previsto en la sección específica de las bases la entrega de adelantos, el contratista debe presentar una garantía emitida por idéntico monto conforme a lo estipulado en el artículo 153 del Reglamento.

#### 3.3. REQUISITOS DE LAS GARANTÍAS

Las garantías que se presenten deben ser incondicionales, solidarias, irrevocables y de realización automática en el país, al solo requerimiento de la Entidad. Asimismo, deben ser emitidas por empresas que se encuentren bajo la supervisión directa de la Superintendencia de Banca, Seguros y Administradoras Privadas de Fondos de Pensiones, y que cuenten con clasificación de riesgo B o superior. Asimismo, deben estar autorizadas para emitir garantías; o estar consideradas en la última lista de bancos extranjeros de primera categoría que periódicamente publica el Banco Central de Reserva del Perú.

##### Importante

Corresponde a la Entidad verificar que las garantías presentadas por el postor ganador de la buena pro y/o contratista cumplan con los requisitos y condiciones necesarios para su aceptación y eventual ejecución; sin perjuicio de la determinación de las responsabilidades funcionales que correspondan.

#### **Advertencia**

Los funcionarios de las Entidades no deben aceptar garantías emitidas bajo condiciones distintas a las establecidas en el presente numeral, debiendo tener en cuenta lo siguiente:

1. La clasificadora de riesgo que asigna la clasificación a la empresa que emite la garantía debe encontrarse listada en el portal web de la SBS (<http://www.sbs.gob.pe/sistema-financiero/clasificadoras-de-riesgo>).
2. Se debe identificar en la página web de la clasificadora de riesgo respectiva, cuál es la clasificación vigente de la empresa que emite la garantía, considerando la vigencia a la fecha de emisión de la garantía.
3. Para fines de lo establecido en el artículo 148 del Reglamento, la clasificación de riesgo B, incluye las clasificaciones B+ y B.
4. Si la empresa que otorga la garantía cuenta con más de una clasificación de riesgo emitida por distintas empresas listadas en el portal web de la SBS, bastará que en una de ellas cumpla con la clasificación mínima establecida en el Reglamento.

En caso exista alguna duda sobre la clasificación de riesgo asignada a la empresa emisora de la garantía, se deberá consultar a la clasificadora de riesgos respectiva.

De otro lado, además de cumplir con el requisito referido a la clasificación de riesgo, a efectos de verificar si la empresa emisora se encuentra autorizada por la SBS para emitir garantías, debe revisarse el portal web de dicha Entidad (<http://www.sbs.gob.pe/sistema-financiero/relacion-de-empresas-que-se-encuentran-autorizadas-a-emitar-cartas-fianza>).

Los funcionarios competentes deben verificar la autenticidad de la garantía a través de los mecanismos establecidos (consulta web, teléfono u otros) por la empresa emisora.

#### **3.4. EJECUCIÓN DE GARANTÍAS**

La Entidad puede solicitar la ejecución de las garantías conforme a los supuestos contemplados en el artículo 155 del Reglamento.

#### **3.5. ADELANTOS**

La Entidad puede establecer la entrega de adelantos directos y adelantos para materiales e insumos, y en el caso de contratos bajo la modalidad llave en mano, para equipamiento y mobiliario, de conformidad con el artículo 180 del Reglamento, siempre que ello haya sido previsto en la sección específica de las bases.

#### **3.6. VALORIZACIONES**

Las valorizaciones son la cuantificación económica de un avance físico en la ejecución de la obra, realizada en un período determinado, tienen el carácter de pagos a cuenta y son elaboradas el último día de cada período previsto en la sección específica de las bases, por el inspector o supervisor, según corresponda y el contratista.

En caso se haya suscrito contrato con un consorcio, el pago de las valorizaciones se realizará a quien se indique en el contrato de consorcio.

#### **Advertencia**

En caso de retraso en los pagos a cuenta o pago final por parte de la Entidad, salvo que se deba acaso fortuito o fuerza mayor, esta reconoce al contratista los intereses legales correspondientes, de conformidad con el artículo 39 de la Ley y los artículos 1244, 1245 y 1246 del Código Civil, debiendo repetir contra los responsables de la demora injustificada.



### 3.7. REAJUSTES

Los reajustes se calculan conforme lo indicado en el numeral 38.3 del artículo 38 y el artículo 195 del Reglamento.

#### Importante

Tanto la elaboración como la aplicación de las fórmulas polinómicas se sujetan a lo dispuesto en el Decreto Supremo N° 011-79-VC y sus modificatorias, ampliatorias y complementarias.

### 3.8. PENALIDADES

#### 3.8.1. PENALIDAD POR MORA EN LA EJECUCIÓN DE LA PRESTACIÓN

En caso de retraso injustificado del contratista en la ejecución de las prestaciones objeto del contrato, la Entidad le aplica automáticamente una penalidad por mora por cada día de atraso, de conformidad con el artículo 162 del Reglamento.

#### 3.8.2. OTRAS PENALIDADES

La Entidad puede establecer penalidades distintas a la mencionada en el numeral precedente, según lo previsto en el artículo 163 del Reglamento y lo indicado en la sección específica de las bases.

Estos dos tipos de penalidades se calculan en forma independiente y pueden alcanzar cada una un monto máximo equivalente al diez por ciento (10%) del monto del contrato vigente, o de ser el caso, del ítem que debió ejecutarse.

### 3.9. INCUMPLIMIENTO DEL CONTRATO

Las causales para la resolución del contrato, serán aplicadas de conformidad con el artículo 36 de la Ley y 164 del Reglamento.

### 3.10. DISPOSICIONES FINALES

Todos los demás aspectos del presente procedimiento no contemplados en las bases se regirán supletoriamente por la Ley y su Reglamento, así como por las disposiciones legales vigentes.



## **SECCIÓN ESPECÍFICA**

### **CONDICIONES ESPECIALES DEL PROCEDIMIENTO DE SELECCIÓN**

(EN ESTA SECCIÓN LA ENTIDAD DEBERÁ COMPLETAR LA INFORMACIÓN EXIGIDA, DE ACUERDO A LAS INSTRUCCIONES INDICADAS)



## CAPÍTULO I GENERALIDADES

### 1.1. ENTIDAD CONVOCANTE

Nombre	:	Municipalidad Distrital de San Felipe
RUC N°	:	20221770952
Domicilio legal	:	Calle Bolivar y Atahualpa S/n - San Felipe - Jaén - Cajamarca.
Teléfono:	:	000-00000
Correo electrónico:	:	Municipalidad.sanfelipe2023@gmail.com

### 1.2. OBJETO DE LA CONVOCATORIA

El presente procedimiento de selección tiene por objeto la contratación de la ejecución de la obra: **“CREACION DEL SISTEMA DE AGUA POTABLE Y SANEAMIENTO BASICO DE LOS CASERIOS GRANADILLAS Y TIERRA BLANCA, DISTRITO DE SAN FELIPE - JAEN - CAJAMARCA” CODIGO SNIP: 371805 CUI N° 2332530.**

### 1.3. VALOR REFERENCIAL

El valor referencial asciende a **S/ 2'775,255.00** (Dos Millones Setecientos Setenta y Cinco Mil Doscientos Cincuenta y Cinco con 00/100 Soles), incluidos los impuestos de Ley y cualquier otro concepto que incida en el costo total de la ejecución de la obra. El valor referencial ha sido calculado al mes de junio del 2024.

Valor Referencial (VR)	Límites	
	Inferior	Superior
<b>2'775,255.00</b> Dos Millones Setecientos Setenta y Cinco Mil Doscientos Cincuenta y Cinco con 00/100 Soles	<b>S/ 2'497,729.50</b> Dos Millones Cuatrocientos Noventa y Siete Mil Setecientos Veintinueve y 50/100 Soles	<b>S/ 3'052,780.50</b> Tres Millones Cincuenta y Dos Mil Setecientos Ochenta y 50/100 Soles

#### Importante

- El precio de las ofertas no puede exceder los límites del valor referencial de conformidad con el numeral 28.2 del artículo 28 de la Ley.

De conformidad con lo señalado en el numeral 2 de la citada Disposición Complementaria Final, en las bases se debe establecer además del valor referencial, los límites de este, con y sin IGV, tal como se indica a continuación:

Valor Referencial (VR)	Límite Inferior		Límite Superior	
	Con IGV	Sin IGV	Con IGV	Sin IGV
<b>2'775,255.00</b> Dos Millones Setecientos Setenta y Cinco Mil Doscientos Cincuenta y Cinco con 00/100 Soles	<b>S/ 2'497,729.50</b> Dos Millones Cuatrocientos Noventa y Siete Mil Setecientos Veintinueve y 50/100 Soles	<b>S/ 2'116,719.92</b> Dos Millones Ciento Dieciséis Mil Setecientos Diecinueve y 92/100 Soles	<b>S/ 3'052,780.50</b> Tres Millones Cincuenta y Dos Mil Setecientos Ochenta y 50/100 Soles	<b>S/ 2'587,102.11</b> Dos Millones Quinientos Ochenta y Siete Mil Ciento Dos y 11/100 Soles

### 1.4. EXPEDIENTE DE CONTRATACIÓN

Documento y fecha de aprobación del expediente de contratación	:	Formato N° 02 - fecha 12.07.2024.
Documento y fecha de aprobación del expediente técnico	:	Resolución N° 082-2024-MDFS/A del 18.06.2024.
Documento y fecha de actualización del	:	Resolución N° 092-2024-MDFS/A del



expediente técnico, de corresponder		04.07.2024.
Tipo y número del procedimiento de selección que se convocó para la elaboración del expediente técnico, de	:	Sin procedimiento de selección.

#### 1.5. FUENTE DE FINANCIAMIENTO

00: Recursos Ordinarios

##### Importante

La fuente de financiamiento debe corresponder a aquella prevista en la Ley de Equilibrio Financiero del Presupuesto del Sector Público del año fiscal en el cual se convoca el procedimiento de selección.

#### 1.6. SISTEMA DE CONTRATACIÓN

El presente procedimiento se rige por el sistema de precios unitarios, de acuerdo con lo establecido en el expediente de contratación respectivo.

#### 1.7. MODALIDAD DE EJECUCIÓN

No corresponde

#### 1.8. ALCANCES DEL REQUERIMIENTO

El alcance de la ejecución de la obra está definido en el Capítulo III de la presente sección de las bases.

#### 1.9. PLAZO DE EJECUCIÓN DE LA OBRA

El plazo de ejecución de la obra materia de la presente convocatoria es de ciento ochenta (180) días calendario, en concordancia con lo establecido en el expediente de contratación y en el expediente técnico de obra.

#### 1.10. COSTO DE REPRODUCCIÓN Y ENTREGA DE BASES Y DEL EXPEDIENTE TÉCNICO DE LA OBRA

Los participantes registrados tienen el derecho a recabar las bases y el expediente técnico de la obra en versión impresa o digital, según su elección, para cuyo efecto deben:

Pagar en	:	Caja de La Entidad, sito en Calle Atahualpa y Bolívar SN (San Felipe - Jaén - Cajamarca).
Recoger en	:	Área de Abastecimientos y Servicios, sito en Calle Bolivar y Atahualpa S/n - San Felipe - Jaén - Cajamarca.
Costo de bases	:	Impresa: S/ 10.00 (Diez y 00/100 soles)
Costo del expediente técnico	:	Impreso: S/ 0.20 céntimos por copia de folio. S/ 12.00 (Doce y 00/100 Soles) por copia de planos Digital: S/ 10.00 (Diez y 00/100 Soles)

Las bases y el expediente técnico se entregan inmediatamente después de realizado el pago correspondiente. Excepcionalmente, el expediente técnico en versión impresa puede ser entregado dentro del plazo máximo de un (1) día hábil de efectuado el pago.

##### Importante

- La Entidad debe entregar una constancia o formulario de cargos en donde consta que el participante recibió el expediente técnico completo. Dicha constancia o formulario debe incluir un índice del contenido del expediente técnico y número de folios correspondientes.
- El costo de entrega del ejemplar de las bases y del expediente técnico, no puede exceder el costo de su reproducción.

##### Advertencia





Las Entidades deben cautelar bajo responsabilidad que la versión impresa y digital del expediente técnico correspondan a la versión original del expediente técnico aprobado.

#### 1.11. ACCESO VIRTUAL AL EXPEDIENTE TÉCNICO DE LA OBRA

El expediente técnico de la obra en versión digital se encuentra publicado en el SEACE, obligatoriamente, desde la fecha de la convocatoria del presente procedimiento de selección.

#### 1.12. BASE LEGAL

- Ley N° 27293 - Ley del Sistema Nacional de Inversión Pública y sus Modificaciones.
- Decreto Supremo N° 102-2007-EF - Reglamento del Sistema Nacional de Inversión Pública.
- Ley N° 30225, Ley de Contrataciones del Estado.
- Decreto Legislativo N° 1444 publicado en el diario El Peruano el 16 de setiembre del 2018.
- Decreto Supremo N° 344-2018-EF, que aprueba el Reglamento de la Ley de contrataciones del estado.
- Ley N° 31953, Presupuesto del Sector Público para el Año Fiscal 2024.
- Ley N° 31954, Equilibrio Financiero del Presupuesto del Sector Público año fiscal 2024.
- Ley N° 27444, Ley del Procedimiento Administrativo General.
- Ley N° 27806, Ley de Transparencia y de Acceso a la Información Pública.
- Ley N° 28015, Ley de Promoción y Formalización de la Pequeña y Microempresa.
- Decreto Supremo N° 011-79-VC.
- Ley N° 27972 - Ley Orgánica de Municipalidades.
- Código Civil en forma Supletoria.
- Comunicados del OSCE.
- Directivas del OSCE.

Las referidas normas incluyen sus respectivas modificaciones, de ser el caso.

## CAPÍTULO II DEL PROCEDIMIENTO DE SELECCIÓN

### 2.1. CALENDARIO DEL PROCEDIMIENTO DE SELECCIÓN

Según el cronograma de la ficha de selección de la convocatoria publicada en el SEACE.

#### Importante

De conformidad con la vigesimosegunda Disposición Complementaria Final del Reglamento, en caso la Entidad (Ministerios y sus organismos públicos, programas o proyectos adscritos) haya difundido el requerimiento a través del SEACE siguiendo el procedimiento establecido en dicha disposición, no procede formular consultas u observaciones al requerimiento.

### 2.2. CONTENIDO DE LAS OFERTAS

La oferta contendrá, además de un índice de documentos, la siguiente documentación:

#### 2.2.1. Documentación de presentación obligatoria

##### 2.2.1.1. Documentos para la admisión de la oferta

- a) Declaración jurada de datos del postor. **(Anexo N° 1)**
- b) Documento que acredite la representación de quien suscribe la oferta.

En caso de persona jurídica, copia del certificado de vigencia de poder del representante legal, apoderado o mandatario designado para tal efecto.

En caso de persona natural, copia del documento nacional de identidad o documento análogo, o del certificado de vigencia de poder otorgado por persona natural, del apoderado o mandatario, según corresponda.

En el caso de consorcios, este documento debe ser presentado por cada uno de los integrantes del consorcio que suscriba la promesa de consorcio, según corresponda.

#### Advertencia

De acuerdo con el artículo 4 del Decreto Legislativo N° 1246, las Entidades están prohibidas de exigir a los administrados o usuarios la información que puedan obtener directamente mediante la interoperabilidad a que se refieren los artículos 2 y 3 de dicho Decreto Legislativo. En esa medida, si la Entidad es usuaria de la Plataforma de Interoperabilidad del Estado - PIDE y siempre que el servicio web se encuentre activo en el Catálogo de Servicios de dicha plataforma, no corresponderá exigir el certificado de vigencia de poder y/o documento nacional de identidad.

- c) Declaración jurada de acuerdo con el literal b) del artículo 52 del Reglamento. **(Anexo N° 2)**
- d) Declaración jurada de cumplimiento del Expediente Técnico, según el numeral 3.1 del Capítulo III de la presente sección. **(Anexo N° 3)**
- e) Declaración jurada de plazo de ejecución de la obra. **(Anexo N° 4)**
- f) Promesa de consorcio con firmas legalizadas, de ser el caso, en la que se consigne los integrantes, el representante común, el domicilio común y las obligaciones a las que se compromete cada uno de los integrantes del consorcio, así como el porcentaje equivalente a dichas obligaciones. **(Anexo N° 5)**
- g) El precio de la oferta en soles y:



- ✓ El desagregado de partidas, cuando el procedimiento se haya convocado a suma alzada.
- ✓ Los precios unitarios, considerando las partidas según lo previsto en el último párrafo del literal b) del artículo 35 del Reglamento.

Asimismo, la oferta incluye el monto de la prestación accesoria, cuando corresponda. **(Anexo N° 6)**

El precio total de la oferta y los subtotales que lo componen deben ser expresados con dos (2) decimales. Los precios unitarios pueden ser expresados con más de dos (2) decimales.

#### Importante

- El órgano encargado de las contrataciones o comité de selección, según corresponda, no puede incorporar documentos adicionales para la admisión de la oferta a los establecidos en este acápite.
- El análisis de precios unitarios y el detalle de los gastos generales fijos y variables de la oferta se presentan para el perfeccionamiento del contrato.
- El órgano encargado de las contrataciones o comité de selección, según corresponda, declara no admitidas las ofertas que no se encuentren dentro de los límites del valor referencial previstos en el numeral 28.2 del artículo 28 de la Ley. Asimismo, verifica la presentación de los documentos requeridos. De no cumplir con lo requerido, la oferta se considera no admitida.

#### 2.2.1.2. Documentos para acreditar los requisitos de calificación

Incorporar en la oferta los documentos que acreditan los “**Requisitos de Calificación**” que se detallan en el numeral 3.2 del Capítulo III de la presente sección de las bases.

#### 2.2.2. Documentación de presentación facultativa:

- a) En el caso de microempresas y pequeñas empresas integradas por personas con discapacidad, o en el caso de consorcios conformados en su totalidad por estas empresas, deben presentar la constancia o certificado con el cual acredite su inscripción en el Registro de Empresas Promocionales para Personas con Discapacidad.
- b) Solicitud de bonificación del cinco por ciento (5%) por tener la condición de micro y pequeña empresa **(Anexo N°11)**.
- c) Incorporar en la oferta los documentos que acreditan los “Factores de Evaluación” establecidos en el Capítulo IV de la presente sección de las bases, a efectos de obtener el puntaje previsto en dicho Capítulo para cada factor.
- d) Los postores que apliquen el beneficio de la exoneración del IGV previsto en la Ley N° 27037, Ley de Promoción de la Inversión en la Amazonía, deben presentar la Declaración Jurada de cumplimiento de condiciones para la aplicación de la exoneración del IGV. **(Anexo N° 7)**

#### Advertencia

El órgano encargado de las contrataciones o comité de selección, según corresponda, no podrá exigir al postor la presentación de documentos que no hayan sido indicados en los acápitales “Documentos para la admisión de la oferta”, “Requisitos de calificación” y “Factores de evaluación”.

#### 2.3. REQUISITOS PARA PERFECCIONAR EL CONTRATO

El postor ganador de la buena pro debe presentar los siguientes documentos para perfeccionar el contrato:



- a) Garantía de fiel cumplimiento del contrato.
- b) Garantía de fiel cumplimiento por prestaciones accesorias, de ser el caso.
- c) Solicitud para la constitución del fideicomiso, en el marco de lo establecido en el literal a) del numeral 184.9 del artículo 184 del Reglamento, de ser el caso.
- d) Contrato de consorcio con firmas legalizadas ante Notario de cada uno de los integrantes, de ser el caso.
- e) Código de cuenta interbancaria (CCI) o, en el caso de proveedores no domiciliados, el número de su cuenta bancaria y la entidad bancaria en el exterior.
- f) Copia de la vigencia del poder del representante legal de la empresa que acredite que cuenta con facultades para perfeccionar el contrato, cuando corresponda.
- g) Copia de DNI del postor en caso de persona natural, o de su representante legal en caso de persona jurídica.

#### Advertencia

De acuerdo con el artículo 4 del Decreto Legislativo N° 1246, las Entidades están prohibidas de exigir a los administrados o usuarios la información que puedan obtener directamente mediante la interoperabilidad a que se refieren los artículos 2 y 3 de dicho Decreto Legislativo. En esa medida, si la Entidad es usuaria de la Plataforma de Interoperabilidad del Estado - PIDE y siempre que el servicio web se encuentre activo en el Catálogo de Servicios de dicha plataforma, no corresponderá exigir los documentos previstos en los literales e) y f).

- h) Domicilio para efectos de la notificación durante la ejecución del contrato.
- i) Autorización de notificación de la decisión de la Entidad sobre la solicitud de ampliación de plazo mediante medios electrónicos de comunicación. **(Anexo N° 12).**
- j) Constancia de capacidad libre de contratación expedida por el RNP.
- k) Programa de Ejecución de Obra (CPM) el cual presenta la ruta crítica y el calendario de avance de obra valorizado.
- l) Calendario de adquisición de materiales e insumos necesarios para la ejecución de obra, en concordancia con el calendario de avance de obra valorizado. Este calendario se actualiza con cada ampliación de plazo otorgada, en concordancia con el calendario de avance de obra valorizado vigente.
- m) Calendario de utilización de equipo, en caso la naturaleza de la contratación lo requiera.
- n) Memoria en la que se señalen las consideraciones que se han tomado en cuenta para la elaboración de los documentos indicados en los literales k), l) y m).
- o) Análisis de precios unitarios de las partidas y detalle de los gastos generales fijos y variables de la oferta, en caso de obras sujetas a precios unitarios.
- p) Desagregado por partidas que dio origen a la oferta, en caso de obras a suma alzada.
- q) Copia de documentos que sustenten la propiedad, la posesión, el compromiso de compraventa o alquiler u otro documento que acredite la disponibilidad del requisito de calificación equipamiento estratégico. En el caso que el postor ganador sea un consorcio los documentos de acreditación de este requisito pueden estar a nombre del consorcio o de uno de sus integrantes.
- r) Copia de los diplomas que acrediten la formación académica requerida del plantel profesional clave, en caso de que el grado o título profesional requerido no se encuentre publicado en el Registro Nacional de Grados Académicos y Títulos Profesionales a cargo de la de la Superintendencia Nacional de Educación Superior Universitaria - SUNEDU.
- s) Copia de (i) contratos y su respectiva conformidad o (ii) constancias o (iii) certificados o (iv) cualquier otra documentación que, de manera fehaciente demuestre la experiencia del personal que conforma el plantel profesional clave.

#### Importante

- La Entidad debe aceptar las diferentes denominaciones utilizadas para acreditar la carrera profesional requerida, aun cuando no coincida literalmente con aquella prevista en los requisitos de calificación (por ejemplo, Ingeniería Ambiental, Ingeniería en Gestión Ambiental, Ingeniería y Gestión Ambiental u otras denominaciones).
- Los documentos que acreditan la experiencia del personal deben incluir como mínimo los nombres y apellidos del profesional, el cargo desempeñado, el plazo de la prestación indicando



el día, mes y año de inicio y culminación, el nombre de la Entidad u organización que emite el documento, la fecha de emisión y nombres y apellidos de quien suscribe el documento.

En caso estos documentos establezcan el plazo de la experiencia adquirida por el profesional en meses sin especificar los días la Entidad debe considerar el mes completo.

De presentarse experiencia ejecutada paralelamente (traslape), para el cómputo del tiempo de dicha experiencia sólo se considerará una vez el periodo traslapado. No obstante, de presentarse periodos traslapados en el residente de obra, no se considera ninguna de las experiencias acreditadas, salvo la ejecución de obras por paquete.

Se considerará aquella experiencia que no tenga una antigüedad mayor a veinticinco (25) años anteriores a la fecha de la presentación de ofertas.

Asimismo, la Entidad debe valorar de manera integral los documentos presentados para acreditar dicha experiencia. En tal sentido, aun cuando en los documentos presentados la denominación del cargo o puesto no coincida literalmente con aquella prevista en los requisitos de calificación, se deberá validar la experiencia si las actividades que realizó el profesional corresponden con la función propia del cargo o puesto requerido.

- Cuando el postor ganador de la buena pro presenta como plantel profesional clave a profesionales que se encuentren prestando servicios como residente o supervisor en obras contratadas por la Entidad que no cuentan con recepción, procede otorgar plazo adicional para subsanar, conforme lo previsto en el literal a) del artículo 141 del Reglamento.
- En caso que el postor ganador de la buena pro sea un consorcio, las garantías que presente este para el perfeccionamiento del contrato, así como durante la ejecución contractual, de ser el caso, además de cumplir con las condiciones establecidas en el artículo 33 de la Ley y en el artículo 148 del Reglamento, deben consignar expresamente el nombre completo o la denominación o razón social de los integrantes del consorcio, en calidad de garantizados, de lo contrario no podrán ser aceptadas por las Entidades. No se cumple el requisito antes indicado si se consigna únicamente la denominación del consorcio, conforme lo dispuesto en la Directiva "Participación de Proveedores en Consorcio en las Contrataciones del Estado".
- En los contratos de ejecución de obras que celebren las Entidades con las micro y pequeñas empresas, estas últimas pueden otorgar como garantía de fiel cumplimiento el diez por ciento (10%) del monto del contrato, porcentaje que es retenido por la Entidad durante la primera mitad del número total de pagos a realizarse, de forma prorrateada en cada pago, con cargo a ser devuelto a la finalización del mismo, conforme lo establece el numeral 149.4 del artículo 149 del Reglamento y numeral 151.3 del artículo 151 del Reglamento, siempre que:
  - a) El procedimiento de selección original del cual derive el contrato a suscribirse sea una Adjudicación Simplificada.
  - b) El plazo de ejecución de la obra sea igual o mayor a sesenta (60) días calendario; y,
  - c) El pago a favor del contratista considere, al menos, dos (2) valorizaciones periódicas, en función del avance de obra.

Para dicho efecto los postores deben encontrarse registrados en el REMYPE, consignando en la Declaración Jurada de Datos del Postor (Anexo N° 1) o en la solicitud de retención de la garantía durante el perfeccionamiento del contrato, que tienen la condición de MYPE, lo cual será verificado por la Entidad en el link <http://www2.trabajo.gob.pe/servicios-en-linea-2-2> opción consulta de empresas acreditadas en el REMYPE.

#### Importante

- Corresponde a la Entidad verificar que las garantías presentadas por el postor ganador de la buena pro cumplan con los requisitos y condiciones necesarios para su aceptación y eventual ejecución; sin perjuicio de la determinación de las responsabilidades funcionales que correspondan.
- De conformidad con el Reglamento Consular del Perú aprobado mediante Decreto Supremo N° 076-2005-RE para que los documentos públicos y privados extendidos en el exterior tengan validez en el Perú, deben estar legalizados por los funcionarios consulares peruanos y



refrendados por el Ministerio de Relaciones Exteriores del Perú, salvo que se trate de documentos públicos emitidos en países que formen parte del Convenio de la Apostilla, en cuyo caso bastará con que estos cuenten con la Apostilla de la Haya.

- La Entidad no puede exigir documentación o información adicional a la consignada en el presente numeral para el perfeccionamiento del contrato.

## 2.4. PERFECCIONAMIENTO DEL CONTRATO

El contrato se perfecciona con la suscripción del documento que lo contiene. Para dicho efecto el postor ganador de la buena pro, dentro del plazo previsto en el artículo 141 del Reglamento, debe presentar la documentación requerida en calle Bolívar y Atahualpa S/n - San Felipe - Jaén - Cajamarca.

### Importante

En el caso de contratación de obras por paquete, se debe suscribir un contrato por cada obra incluida en el paquete.

## 2.5. ADELANTOS

### 2.5.1. ADELANTO DIRECTO

“La Entidad otorgará un Adelanto Directo por el 10% del monto del contrato original.

El contratista debe solicitar formalmente el Adelanto Directo dentro de los ocho (8) días siguientes a la suscripción del contrato, adjuntando a su solicitud la garantía por adelantos mediante carta fianza o póliza de caución y el comprobante de pago correspondiente. La Entidad debe entregar el monto solicitado dentro de los siete (7) días contados a partir del día siguiente de recibida la solicitud del contratista.

Vencido el plazo para solicitar el adelanto no procede la solicitud.

### 2.5.2. ADELANTO PARA MATERIALES O INSUMOS

“La Entidad otorgará adelantos para materiales o insumos por el 20% del monto del contrato original, conforme al calendario de adquisición de materiales o insumos presentado por el contratista.

La entrega de los adelantos se realizará en un plazo de los siete (8) días calendario previos a la fecha prevista en el calendario de adquisición de materiales o insumos para cada adquisición, con la finalidad que EL CONTRATISTA pueda disponer de los materiales o insumos en la oportunidad prevista en el calendario de avance de obra valorizado. Para tal efecto, EL CONTRATISTA debe solicitar la entrega del adelanto en un plazo de diez (10) días calendario anteriores al inicio del plazo antes mencionado, adjuntando a su solicitud la garantía por adelantos mediante carta fianza o póliza de caución y el comprobante de pago respectivo”.

## 2.6. VALORIZACIONES

El periodo de valorización será mensual.

### Importante



- Cuando el periodo de valorización establecido por la Entidad sea el mensual, el plazo del pago de la valorización se regirá por lo dispuesto en el numeral 194.7 del artículo 194 del Reglamento. En cambio, si la Entidad prevé un periodo de valorización distinto al mensual, se debe establecer los plazos y procedimiento aplicables para la valorización, teniendo en consideración lo dispuesto en el numeral 194.6 del referido artículo, así como el plazo para el pago de las valorizaciones.
- Las valorizaciones de obra se presentan a través del módulo de ejecución contractual del SEACE. Dicha obligación aplica a los contratos de obra que deriven de procedimientos de selección para la ejecución de obras, convocados a partir de la entrada en vigencia de la Directiva N° 001-2022-OSCE/CD "Gestión de las valorizaciones de obra a través del SEACE".

Mediante comunicado el OSCE publica y difunde la relación de Entidades obligadas a usar la sección de valorizaciones electrónicas como medio para la gestión de las valorizaciones de obra. El primer listado de entidades obligadas se encuentra publicado en el siguiente enlace:

<https://www.gob.pe/institucion/osce/noticias/575017-comunicado-n-001-2022-osce>.

## **2.7. PLAZO PARA EL PAGO DEL SALDO DE LA LIQUIDACIÓN DEL CONTRATO DE OBRA**

La Entidad o el contratista, según corresponda, deben efectuar el pago del monto correspondiente al saldo de la liquidación del contrato de obra, en el plazo de quince (15) días calendario, computados desde el día siguiente del consentimiento de la liquidación. Para tal efecto, la parte que solicita el pago debe presentar el comprobante de pago respectivo.





### CAPÍTULO III REQUERIMIENTO

#### Importante

Es responsabilidad de la Entidad cautelar la adecuada formulación del expediente técnico, debiendo asegurar la calidad técnica y reducir la necesidad de su reformulación por errores o deficiencias técnicas que repercutan en el proceso de contratación y en la ejecución de la obra.

### 3.1. EXPEDIENTE TÉCNICO E INFORMACIÓN COMPLEMENTARIA DEL EXPEDIENTE TÉCNICO CONTRATACIÓN PARA LA EJECUCIÓN DE LA OBRA: “CREACION DEL SISTEMA DE AGUA POTABLE Y SANEAMIENTO BASICO DE LOS CASERIOS GRANADILLAS Y TIERRA BLANCA, DISTRITO DE SAN FELIPE – JAEN - CAJAMARCA” CODIGO SNIP: 371805 CUI N° 2332530.

#### I. GENERALIDADES:

##### 1.1. ENTIDAD CONTRATANTE:

Razón social : Municipalidad Distrital de San Felipe  
RUC : 20221770952  
Domicilio legal : Calle Atahualpa y Bolívar S/N – San Felipe.  
Correo electrónico : Municipalidad.sanfelipe2023@gmail.com

##### 1.2. FINALIDAD PÚBLICA:

La finalidad pública es garantizar la correcta ejecución de la obra, que permita contar con un buen servicio de sistema de agua potable y saneamiento, adecuado a las necesidades de la población del ámbito rural mediante el sistema de arrastre hidráulico; a través de la ejecución de la obra: “**CREACION DEL SISTEMA DE AGUA POTABLE Y SANEAMIENTO BASICO DE LOS CASERIOS GRANADILLAS Y TIERRA BLANCA, DISTRITO DE SAN FELIPE - JAEN - CAJAMARCA**” CODIGO SNIP: 371805 CUI N° 2332530.

##### 1.3. ANTECEDENTES:

El proyecto denominado: “**CREACION DEL SISTEMA DE AGUA POTABLE Y SANEAMIENTO BASICO DE LOS CASERIOS GRANADILLAS Y TIERRA BLANCA, DISTRITO DE SAN FELIPE - JAEN - CAJAMARCA**” CODIGO SNIP: 371805 CUI N° 2332530, cuyo Estado se encuentra ACTIVO, Estado de Viabilidad VIABLE, fecha de viabilidad 18/10/2016, nivel de estudio viable PERFIL, OPI que otorgo la viabilidad Municipalidad Distrital de San Felipe.

#### UNIDAD FORMULADORA DEL PROYECTO DE INVERSION (UF)

NOMBRE	MUNICIPALIDAD DISTRITAL DE SAN FELIPE
SECTOR	GOBIERNOS LOCALES
PLIEGO	MUNICIPALIDAD DISTRITAL DE SAN FELIPE
NOMBRE	DIRECCION DE INFRAESTRUCTURA Y DESARROLLO URBANO Y RURAL
RESPONSABLE DE FORMULAR	CONSTRUCTORA Y CONSULTORA J&C S.R.L.
RESPONSABLE DE LA UNIDAD FORMULADORA	CRISTHIAN JESUS RISCO TANTALEAN

#### UNIDAD EJECUTORA DE INVERSIONES (UEI)

NOMBRE	MUNICIPALIDAD DISTRITAL DE SAN FELIPE
SECTOR	GOBIERNOS LOCALES
PLIEGO	MUNICIPALIDAD DISTRITAL DE SAN FELIPE





DIRECCION	CALLE ATAHUALPA Y BOLIVAR S/N
RESPONSABLE	ARNALDO LOPEZ LEONARDO

La población de la localidad de Granadillas y Tierra Blanca, viene sufriendo muchas enfermedades gastrointestinales de origen hídrico, debido a que no cuentan con un sistema de abastecimiento de agua potable, por lo que tienen que recurrir al acarreo diario de agua de fuentes más inmediatas como acequias cercanas que también se utilizan para el uso agrícola, ganadero y para el lavado de ropa, por lo que sin estructuras de captación y protección los pobladores recogen agua contaminada por las heces de los animales, productos agroquímicos y detergentes, no garantizando las condiciones de salubridad humana.

En lo que se refiere al sistema de saneamiento, la población en su mayoría realiza sus necesidades fisiológicas a campo abierto, lo que favorece la proliferación de patologías concomitantes a esta conducta, ya que estas prácticas permiten la instalación de focos infecciosos y vectores de enfermedades endémicas en la población carente de atención y en un nivel de extrema pobreza.

El presente proyecto contempla la construcción del sistema de agua potable y Saneamiento Básico con unidades básicas sanitarias en la localidad de Granadillas y Tierra Blanca, considerando además un componente de capacitación técnica y humana, con la finalidad de mejorar la calidad de vida de los pobladores de dicha localidad, disminuyendo las tasas de morbilidad y mortalidad a niveles aceptables y con tendencia a disminuir por debajo del promedio nacional, logrando el desarrollo integral de esta localidad y por ende del distrito de San Felipe.

La Municipalidad Distrital de San Felipe con la finalidad de dotar de un mejor servicio y llegar a favorecer a toda la población de esta Localidad, ha formulado el PIP denominado **“CREACION DEL SISTEMA DE AGUA POTABLE Y SANEAMIENTO BASICO DE LOS CASERIOS GRANADILLAS Y TIERRA BLANCA, DISTRITO DE SAN FELIPE – JAEN - CAJAMARCA” CODIGO SNIP: 371805 CUI N° 2332530**, aprobado con código SNIP N° 371805, Con fecha del 18/10/2016, perfil que posteriormente constituirá la base para la elaboración del Expediente Técnico y su posterior Ejecución del Proyecto, el mismo que tiene como Unidad Ejecutora a la Municipalidad Distrital de San Felipe.

#### 1.4. OBJETO DE LA CONVOCATORIA:

Contratar a una persona natural o jurídica con inscripción vigente en el Registro Nacional de Proveedores - OSCE, en el capítulo de executor de obras, debidamente acreditada y que deberá cumplir con los requisitos mínimos descritos en los presentes términos de referencia, que se encargará de la ejecución de la obra: **“CREACION DEL SISTEMA DE AGUA POTABLE Y SANEAMIENTO BASICO DE LOS CASERIOS GRANADILLAS Y TIERRA BLANCA, DISTRITO DE SAN FELIPE – JAEN - CAJAMARCA” CODIGO SNIP: 371805 CUI N° 2332530**.

#### 1.5. MARCO LEGAL:

- Ley N° 27293 - Ley del Sistema Nacional de Inversión Pública y sus Modificaciones.
- Decreto Supremo N° 102-2007-EF - Reglamento del Sistema Nacional de Inversión Pública.
- Ley N° 30225, Ley de Contrataciones del Estado.
- Decreto Legislativo N° 1444 publicado en el diario El Peruano el 16 de setiembre del 2018.
- Decreto Supremo N° 344-2018-EF, que aprueba el Reglamento de la Ley de contrataciones del estado.
- Ley N° 31953, Presupuesto del Sector Público para el Año Fiscal 2024.
- Ley N° 31954, Equilibrio Financiero del Presupuesto del Sector Público año fiscal 2024.
- Ley N° 27444, Ley del Procedimiento Administrativo General.
- Ley N° 27806, Ley de Transparencia y de Acceso a la Información Pública.
- Ley N° 28015, Ley de Promoción y Formalización de la Pequeña y Microempresa.
- Decreto Supremo N° 011-79-VC.

- Ley N° 27972 - Ley Orgánica de Municipalidades.
- Código Civil en forma Supletoria.
- Comunicados del OSCE.
- Directivas del OSCE.

## 2. UBICACIÓN GEOGRÁFICA DEL PROYECTO.

La zona del proyecto se encuentra ubicada en:

Región : Cajamarca  
Provincia : Jaén  
Distrito : San Felipe  
Localidad : Caserío Granadillas y Tierra Blanca.

Cuadro 1. Características Geográficas de la Capital del Distrito.

Localidades	Coordenadas UTM		Rango Altitudinal	
	ESTE (m)	NORTE (m)	m.s.n.m.*	Región**
Granadillas	688044.776	9359065.858	1980.10	Sierra
Tierra	689291.78	9358007.077	2362.79	Sierra

Fuente: elaboración propia.

\* Metros sobre el nivel del mar.

\*\* Sierra

Imagen 1. Ubicación de la Provincia de Jaén en del Departamento de Cajamarca.



Imagen 2. Ubicación del Distrito de San Felipe de la Provincia de Jaén.



Imagen 3. Ubicación de los Caseríos en el Distrito de San Felipe



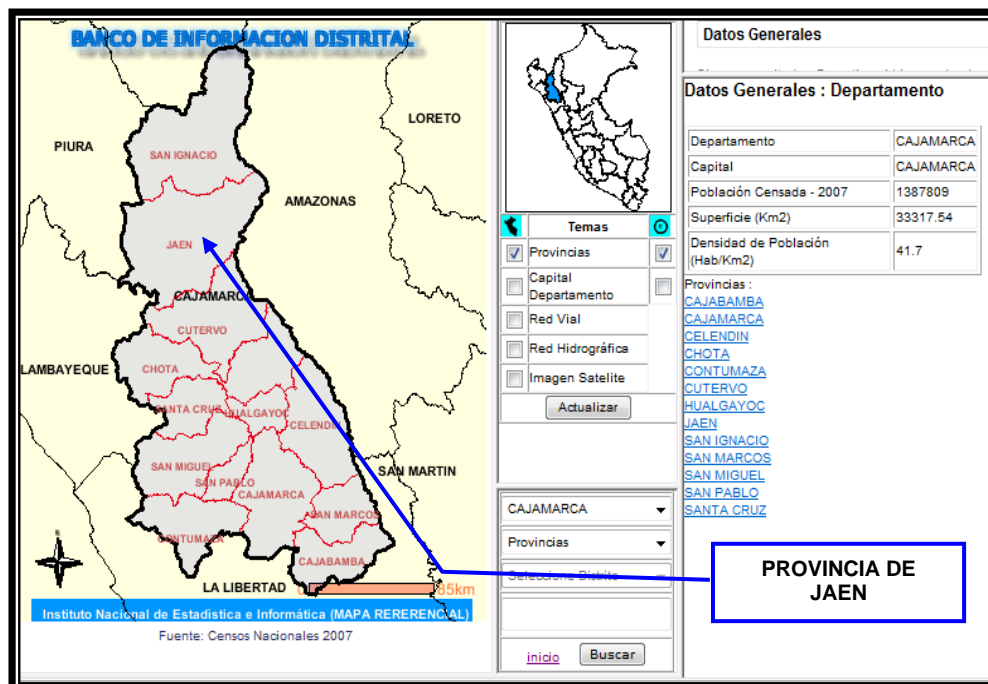

Imagen 3. Ubicación de la Capital del Distrito y Anexos de San Felipe

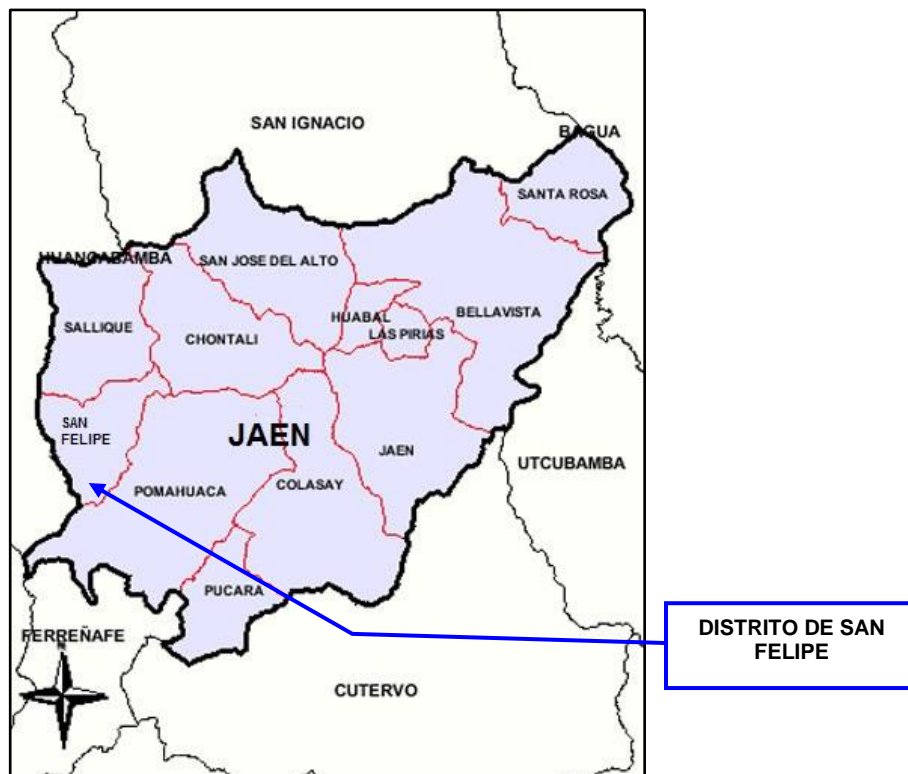

### 3. LOCALIZACIÓN DEL PROYECTO.

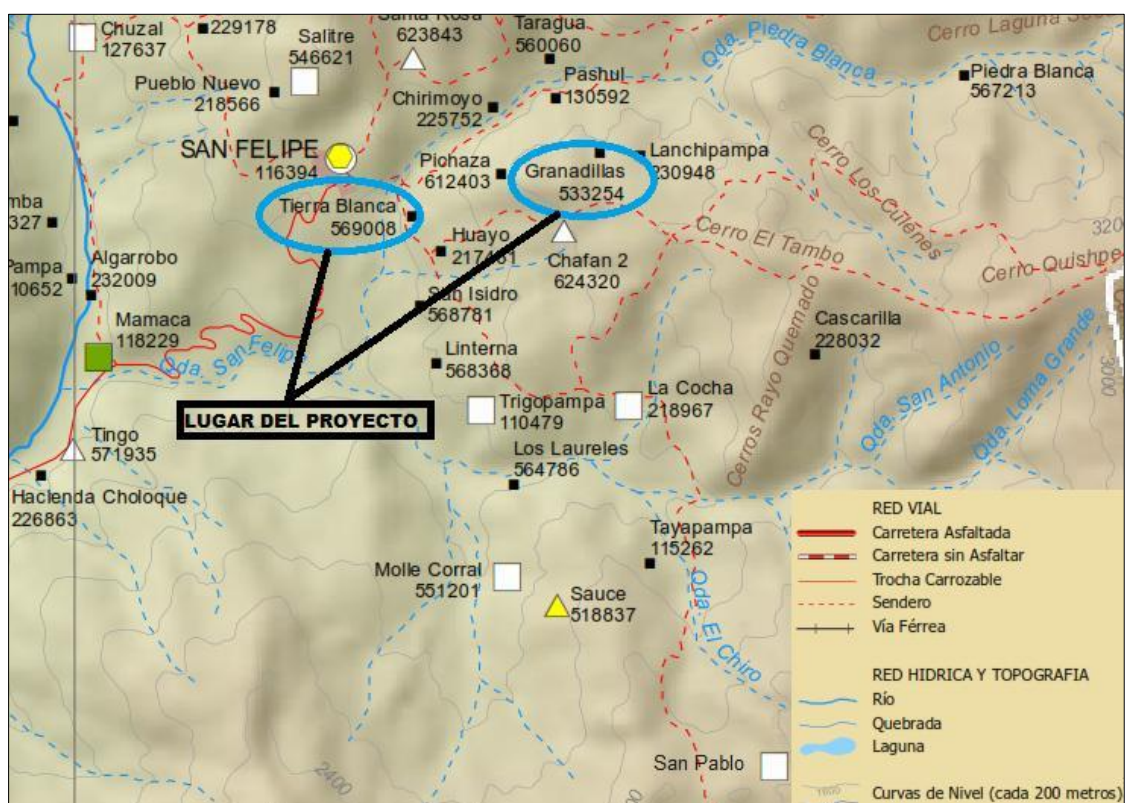
#### MACRO LOCALIZACIÓN DEL PIP



MAPA DEL PERÚ



DPTO DE CAJAMARCA

Fuente: Elaboración Propia



## VISTA SATELITAL DE LA ZONA DEL PROYECTO

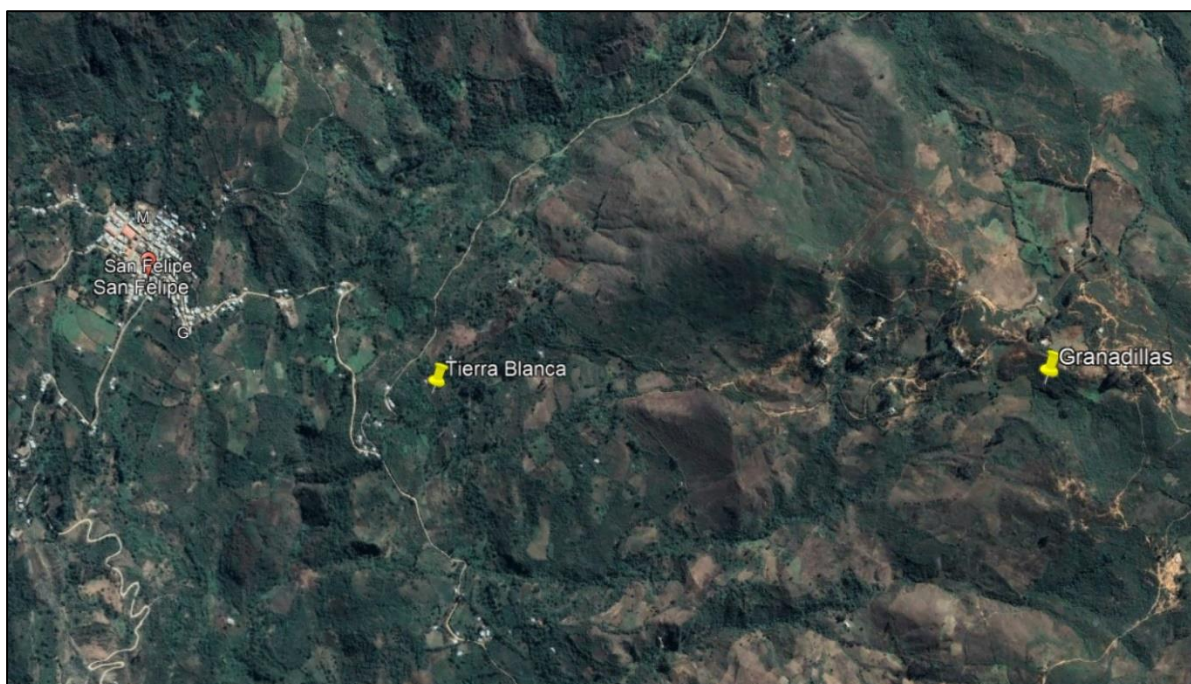

Fuente: Google Earth

## 4. OBJETIVOS.

### 4.1. Objetivo Principal.

Ejecutar la obra: “CREACION DEL SISTEMA DE AGUA POTABLE Y SANEAMIENTO BASICO DE LOS CASERIOS GRANADILLAS Y TIERRA BLANCA, DISTRITO DE SAN FELIPE – JAEN - CAJAMARCA” CODIGO SNIP: 371805 CUI N° 2332530.

### 4.2. Objetivos Específicos.

- Mejorar las condiciones de salubridad de la población beneficiaria, a través de un sistema unidades básicas de saneamiento UBS. Nuevo.
- Adecuado acceso al agua potable y saneamiento básico de calidad en los Caseríos de Granadillas y Tierra Blanca.
- Crear hábitos de higiene en la población beneficiaria, disminución de los casos de enfermedades gastrointestinales.
- Promover de una fuente de trabajo eventual para la mano de obra calificada y no calificada de la construcción.
- Mejorar y ampliar los servicios de saneamiento en el ámbito rural.
- Implementar sistemas de disposición de excretas y residuos sólidos.
- Organizar la JASS y capacitarla, así como a la población en general.
- Capacitar a la población en educación sanitaria.

## 5. VIAS DE ACCESO.

Para llegar a los caseríos del proyecto se debe realizar el siguiente recorrido según el siguiente cuadro:

### Rutas de Acceso a la Localidad de San Felipe y Caseríos

De	A	Distancia (Km)	Tipo de Vía	Tiempo (Min.)
Jaén	Caserío km 81	200	Carretera Fernando Belaunde Terry (Asfaltada)	150
Caserío km 81	San Felipe	20	Trocha Carrozable	30
San Felipe	Tierra Blanca	10	Trocha Carrozable	10



San Felipe	Granadillas	30	Trocha Carrozable	60
------------	-------------	----	-------------------	----

Fuente: *Elaboración Propia*

**6. CLIMA.**

El clima de la zona donde se encuentra San Felipe y sus Caseríos Granadillas y Tierra Blanca, se caracteriza por tener una temperatura media anual mínima de 12°C y una temperatura media anual máxima de 22°C, el promedio de precipitación anual es de 500-600 mm, el aspecto climatológico se ve afectado por las estaciones del año.

Así tenemos que, en los meses de junio, julio y agosto la temperatura registra los niveles más bajos, mientras que, en los meses de enero, febrero y marzo, suele presentarse lluvias de fuerte intensidad. El clima en la zona de los páramos del Distrito de San Felipe está caracterizado por temperaturas bajas y en la parte alta altamente frías (unos 8 a 12 °C), altas precipitaciones pluviales (2000 - 2200 m.m. anuales), es por eso que se puede decir que presenta un clima tropical húmedo frío. Precisamente el hecho de que los páramos son húmedos se debe a la presencia de la intensa nubosidad, casi permanente, que caracteriza a esta importante zona del norte peruano.

**7. TOPOGRAFIA**

El área del terreno presenta una topografía accidentada y ondulada, comprendido entre las coordenadas absolutas 1,820 msnm y 2,920 msnm según el estudio de topografía.

**8. TIPO DE SUELO**

Los suelos se caracterizan por la gran presencia de materia orgánica. Además, sus suelos superficialmente son arcillosos; no notándose la existencia de asentamientos diferenciales, por lo cual los hace suelos cultivables.

Los suelos son, además, húmedos y ácidos. El pH del suelo oscila entre 4.4 y 4.8, mientras que el contenido de materia orgánica oscila entre los valores de 20.5 y 26.8 % (Marcelo & Millán, 2004). Los principales tipos de suelos son: el Andosol y el Paramosol-Leptosol (Base de datos SIG de la ZEE Cajamarca). La estructura de los suelos del páramo es porosa y de densidad aparente baja, motivo por el cual retienen entre un 80 y un 90% de agua, en condiciones de saturación (Buytaert, 2004; Iñiguez, 2003) y de este modo el páramo puede alimentar a los ríos que discurren hacia las zonas más bajas de la zona de estudio. El terreno de la zona presenta una topografía accidentada, se aprecian declives y accidentes del terreno, sus calles de tierra se encuentran alineadas y muestran unas superficies rasantes; se observa un suelo del tipo conglomerado y arcilloso, con presencia de humedad.

No se ha evidenciado nivel freático alto, por lo tanto, no es necesario considerar partidas de entibado.

**9. VIVIENDAS**

Las viviendas de los caseríos, presentan características similares, casi el 100% con construcciones de material rustico de adobe y tapial, con techos de calamina y arcilla, la antigüedad de dichas viviendas esta entre 30 a 50 años.

También existen viviendas de material noble, pero en menor porcentaje.

Por otro lado, respecto al acceso a los servicios higiénicos, estos se encuentran a unos 10 a 20 metros de distancia de las viviendas, son del tipo hoyo seco ventilado, que en épocas de lluvia se ven en la dificultad de trasladarse a esa distancia, sobre todo los adultos mayores y los niños que son los que más se exponen, además de no contar con las condiciones técnicas ni sanitarias para mejorar las condiciones de vida de la población.



#### 10. POBLACION BENEFICIARIA

Los caseríos beneficiarios, cuentan con una población total de 183 habitantes, distribuidos en 73 viviendas a ser intervenidas en el proyecto.

##### Padrón de Beneficiarios

RELACION DE BENEFICIARIOS "GRANADILLAS"		
N°	NOMBRES Y APELLIDOS	DNI
1	DELAIDA CUNIA FLORES	48782406
2	ABDILA MONGRADON CORREA	75732407
3	ALCIRA CORREA CUNIAS	27742853
4	MARIA EXALTACION SONAPO RODRIGUEZ	48883707
5	JULIA ASENCIO SONAPO	80147014
6	ISMAEL TICLAHUANCA FLORES	27742904
7	FELIPE SANTIAGO ASENCIO CAMIZAN	27695035
8	SEGUNDO HUAMAN ARRIEGA	44658609
9	ROMAN FLORES BERNA	27695274
10	SEFERINA FLORES RODRIGUEZ	27696929
11	CLEMENTE TICLAHUANCA FLORES	03221564
12	ALDO PAUL TINEO CUNIAS	74308643
13	DARWIN TINEO CUNIAS	45854670
14	DAVID TINEO FLORES	27696117
15	ALEJANDRO FLORES TICLAHUANCA	43257373
16	ASUNCIONA ARRIETA BERNA	27695277
17	ROGER HUAMAN ARRIETA	40261197
18	CLEIVER LIVIA TINEO	45854685
19	RAFAEL LIVIA RICO	42251011
20	HEDER LUIS TINEO ASENCIO	47711658
21	LUZBAEL ASENCIO SONAPO	48329986
22	IVAN LOPEZ BARRANTES	43057503
23	JAIRO TINEO CUNIAS	47711619
24	JOSE LUIS HUAMAN TORRES	27287116
25	FRANKLIN MARTIN HUAMAN TORRES	27735320

RELACION DE BENEFICIARIOS "TIERRA BLANCA"		
N°	NOMBRES Y APELLIDOS	DNI
1	YEUDI ASCENCIO FLORES	16757458
2	MARIA LINA CUNIAS SANTOS	46403153
3	JUAN CAMIZAN TINEO	27696541
4	ELZER IBAÑEZ HUAMAN	27735293
5	ISOLINA HUAMAN DAVILA	27735283
6	LORENZO FLORES CAMIZAN	27694899
7	JUAN ASENCIO CAMIZAN	27694926
8	JOSE PEPE CAMIZAN CAMIZAN	27694972
9	GENARO LIVIA RICO	27695129
10	JOSE HUAMAN CORREA	27694971
11	MARTIN ASENCIO FLORES	27695082





12	ELIZABETH TICLIAHUANCA CRUZ	72509730
13	SALVADOR GUZMAN TOCTO	46872982
14	EDGAR TICLIAHUANCA CRUZ	73336171
15	HENRY HUAMAN HUANCAS	42601766
16	OSCAR DARWIN AHUMADA CHANTA	44550229
17	MAURA JACOVITA CAMIZAN TINEO	27735305
18	VICENTE ASENCIO FLORES	27695241
19	SEGUNDO BENITO HUAMAN CALVAY	27694875
20	PABLO HUAMAN CAMIZAN	27695126
21	ADRIAN RECALDE HUAMAN	42990919
22	NILTON HUAMAN IBAÑEZ	27695232
23	ELNAR HUAMAN IBAÑEZ	27742916
24	MARILE CRUZ HUAMAN	44151934
25	MAURICIO FLORES RODRIGUEZ	27695399
26	HORACIO CRUZ HUANCAS	27742925
27	JAIME LUIS TENORIO HUAMAN	27695572
28	HERMARTINEZ LEONARDO HUAMAN	47023557
29	DOMINGO HUAMAN CRUZ	27695355
30	ELKI RUGEL CRUZ IBAÑEZ	46374405
31	ARNALDO HUAMAN CAMIZAN	27696703
32	ELIZA VIOLETA LEONARDO HUAMAN	27569301
33	AURELIANO MORON RODRIGUEZ	27695679
34	LIBORIO MORON RODRIGUEZ	41516727
35	GENARO CAMIZAN HUAMAN	44125367
36	DOMINGO PARRA RICO	27695411
37	MAGALY NOEMI CAMIZAN ARRIETA	75573907
38	RICARDO CRUZ CASTRO	16671893
39	ASUNCION CRUZ CASTRO	27694959
40	EDILBERTO ASENCIO HUAMAN	27735233
41	SEGUNDO FLORES RODRIGUEZ	09048688
42	ALBERTO CAMIZAN HUAMAN	27694998
43	MELVIN HUAMAN IBAÑEZ	27735340
44	PABLO CAMIZAN TINEO	27696546
45	VISITACION HUAMAN CARRASCO	48639484
46	GENARO MORAN RODRIGUEZ	27736208
47	WALTER ASENCIO FLORES	47289658
48	HILBER CAMIZAN REYES	42775888

**Resumen de Población Beneficiaria y Densidad Poblacional por Localidad**

LOCALIDAD	N° DE VIVIENDAS	HABITANTES	DENSIDAD POBLACIONAL
GRANADILLAS	25	59	2.36
TIERRA BLANCA	48	124	2.58
<b>TOTAL</b>	<b>73</b>	<b>183</b>	<b>2.51</b>

Fuente: Padrón de Beneficiarios y Visitas a Campo  
Elaboración: Equipo Consultor

**Nota 1:** La Población Beneficiaria de agua potable y saneamiento básico rural asciende a 73 beneficiarios haciendo un total de 183 habitantes.

**11. ENFERMEDADES MAS INCIDENTES.**

Los pobladores de los caseríos en estudio cuentan con Puesto de Salud en su localidad, pero prefieren realizar su atención medica en el Centro de Salud ubicado en el distrito de San Felipe.

La opinión de la población sobre la calidad del agua es desfavorable, la mayoría de encuestados manifiesta que el agua les puede causar enfermedades. Las enfermedades más frecuentes son la gripe, las infecciones, las diarreas, parasitosis, entre otras, siendo tratadas en su mayoría en forma casera y a través del centro de salud.

Las opiniones de los especialistas coinciden en señalar los problemas de desnutrición, infecciones intestinales y a la piel, enfermedades infecciosas y parasitarias son el reflejo de la mala calidad del agua que no es tratada adecuadamente. Actualmente las localidades de los caseríos mencionados no cuentan con servicio de agua potable, generando que la población tome agua contaminada de la quebrada, esto causa enfermedades infecciosas intestinales y parasitarias. Según los reportes del puesto de salud del Distrito de San Felipe, en la población atendida en el periodo 2015 – 2019, las enfermedades infecciosas intestinales y las parasitosis (helmintiasis) representan la segunda causa de morbilidad, con número de casos que varía entre el 15% y 30% del total de enfermedades diagnosticadas.

**12. ACTIVIDADES ECONOMICAS.**

**Ingresos de las familias**

Actualmente los Caseríos de Granadillas y Tierra Blanca se dedican principalmente a la crianza de ganado caprino criollo, teniendo como ingreso promedio mensual de S/. 500.00 soles.

**Actividad Agrícola**

Una de las principales actividades de los pobladores de las localidades de Granadillas y Tierra Blanca es la agricultura, la cual es a secado, no cuenta con ningún tipo de riego que pueda mejorar este sector, por lo que la gente migra en épocas de veranos a buscar otras fuentes de trabajo, entre los principales productos que se cultivan tenemos: El maíz, Papa, Café, entre otros.

**Actividad Pecuaria**

En el distrito de San Felipe la población se dedica a la ganadería y al comercio, la ganadería como crianza de ganado caprino criollo y el comercio para la venta de ganadería, esto se realiza en la provincia de Chiclayo, Departamento de Lambayeque, con quien realizan sus labores comerciales.

**13. EDUCACION.**

En las localidades intervenidas (Granadillas y Tierra Blanca) NO EXISTEN Instituciones Educativas, los alumnos de dichas localidades estudian a la capital del distrito de San Felipe. Con respecto al servicio educativo en el Distrito de San Felipe, este cuenta con los niveles de la educación básica regular.

Es importante resaltar que el 75.95% de la población del Distrito de San Felipe sabe leer y escribir, es decir 3,980 personas, mientras que el 24.05% personas no saben leer ni escribir es decir 1,260 tal como se puede apreciar en el siguiente cuadro.

**Personas que saben Leer y Escribir en el Distrito de San Felipe**

Categorías	Casos	%	Acumulado %
Si	3,980	75.95	75.95
No	1,260	24.05	100.00
Total	5,240	100	100.00

Fuente: INEI – CENSO POBLACION 2007

Los niveles educativos del distrito de San Felipe, especialmente en la zona rural, tanto en el nivel inicial, primario como secundario han tenido poco impacto en reducir el analfabetismo.

En cuanto al número en el año 2021 existen 59 instituciones educativas en el distrito de San Felipe, de las cuales 27 son de nivel inicial (incluyendo no escolarizados), 28 son de nivel primario y 4 son de nivel secundario. (Fuente Minedu ESCALE 2021).

**Alumnos matriculados el año 2021 en las I.E. del distrito de San Felipe**

Nivel / Modalidad	Dirección de IE	Alumnos (2021)	Docentes (2021)
Inicial	San Felipe	326	15
Primaria	San Felipe	13	46
Secundaria	San Felipe	436	39

Fuente: Escale Ministerio de Educación

**14. INFORMACION SOBRE LOS SERVICIOS BASICOS.**

**Población y vivienda.**

La población actual total de la localidad de Granadillas y Tierra Blanca, está compuesta por 183 habitantes. Siendo la tasa de crecimiento poblacional en el Distrito de San Felipe de -1.86 % anual.

De la información recopilada en las visitas de campo y las encuestas realizadas, se obtuvo que solo existan 73 viviendas habitadas.

**Energía eléctrica en las viviendas.**

Según las encuestas realizadas el 100% de las viviendas encuestadas cuentan con energía eléctrica definitiva, siendo una característica positiva para la población ya que éste es un servicio de primera necesidad.

**Viviendas con conexión eléctrica**

Conexión de Energía	Frecuencia	Porcentaje	Porcentaje válido	Porcentaje acumulado
SI	73	100	100	100.00
<b>Total</b>	<b>73</b>	<b>100,0</b>	<b>100,0</b>	

**Fuente:** Encuesta aplicada en el caserío de Granadillas y Tierra Blanca.

**Elaborado:** Equipo Consultor

El precio que pagan los pobladores por poseer energía eléctrica es desde S/.15.00 soles como mínimo extendiéndose hasta los S/.50.00 nuevos soles, según la cantidad de energía eléctrica que consuman.

**Abastecimiento de Agua.**

En la localidad Granadillas y Tierra Blanca, es importante señalar que un 100% de las viviendas no cuentan con agua potable en sus domicilios, siendo instalados por ellos mismos de manera artesanal y sin criterio técnico desde caseríos aledaños a los caseríos intervenidos.

**Viviendas Conexión de agua potable**

Conexión de Agua Potable	Frecuencia	Porcentaje	Porcentaje válido	Porcentaje acumulado
SI	0	0	0	0
NO	73	100	100	100,0
<b>Total</b>	<b>73</b>	<b>100,0</b>	<b>100,0</b>	

**Fuente:** Encuesta aplicada en el Caserío de Granadillas y Tierra Blanca.

**Saneamiento**

El 100% de viviendas de la zona en estudio no cuentan con conexión domiciliaria a la red pública de alcantarillado sanitario; porque sencillamente este tipo de servicio básico no existe en estas localidades.

Las viviendas al no estar conectadas a la red pública de desagüe, utilizan de manera escasa sistemas alternativos para la disposición de sus excretas, siendo los más usados el silo o Pozo Ciego (88%) y un minoritario 12% de entrevistados indican no contar con sistema alguno por ello usan el campo abierto para la eliminación de sus excretas. En el trabajo de campo, pudimos observar que el mantenimiento de los pocos silos y letrinas que existen en los caseríos Granadillas y Tierra Blanca están en mal estado, por la falta de información y capacitación, por lo que se requiere reforzar el tema de cuidado y limpieza de eliminación de excretas, ya que de persistir esta situación constituiría una grave amenaza a la salud pública, considerando que la población más vulnerable son los niños y ancianos.

Asimismo, cuando preguntamos porque no usan la letrina los entrevistados respondieron que no la utilizan por estar en mal estado o por tener mal olor.

**Viviendas que dispone de una letrina u hoyo seco**

Letrina u Hoyo seco	Frecuencia	Porcentaje	Porcentaje válido	Porcentaje acumulado
SI	90	88	88,0	88,0
NO	12	12	12,0	100,0
<b>Total</b>	<b>102</b>	<b>100,0</b>	<b>100,0</b>	

**Fuente:** Encuesta aplicada en los Caseríos de Granadillas y Tierra Blanca.

**15. DESCRIPCIÓN DEL SISTEMA EXISTENTE.**

**SISTEMA DE AGUA POTABLE EXISTENTE**

Actualmente los Caseríos de Granadillas y Tierra Blanca no cuenta con un sistema de agua potable existente.

**SISTEMA DE TRATAMIENTO Y EVACUACION DE EXCRETAS EXISTENTES**

Los Caseríos de Granadillas y Tierra Blanca o cuentan con un sistema de alcantarillado existente, solo cuentan con Letrinas de pozo ciego en mal estado.

**CAPACIDAD OPERATIVA DEL OPERADOR.**

Según R.M. N° 358-2021-VIVIENDA estipula que la Unidad de Gestión Ambiental (UGM) se deben encargar de la administración, operación y mantenimiento de los servicios de saneamiento rural.

#### SITUACION ACTUAL:

Actualmente se ha constituido la UGM para la gestión del proyecto “CREACION DEL SISTEMA DE AGUA POTABLE Y SANEAMIENTO BASICO DE LOS CASERIOS GRANADILLAS Y TIERRA BLANCA, DISTRITO DE SAN FELIPE – JAEN - CAJAMARCA”, ya que dichos caseríos no cuentan con un sistema de agua potable ni saneamiento básico existente.

La Unidad de Gestión Municipal (UGM) se encargará de la administración, operación y mantenimiento de los servicios de saneamiento rural, de acuerdo a la R.M. N° 358-2021-VIVIENDA. La UGM será capacitada en operación y mantenimiento para hacer un uso adecuado del sistema proyectado.

La Unidad de Gestión Municipal (UGM) ha sido creada mediante ordenanza Municipal N° 002-2022-MDSF/A de fecha 02 de febrero del 2022 y su modificación del ROF mediante ordenanza Municipal N° 004-2022-MDSF/A de fecha 11 de febrero del 2022 la cual será la encargada de la operación y mantenimiento de cada uno de los componentes del proyecto, actualmente no realizan operación mantenimiento ni cloración de agua debido a que no existen redes de agua potable ni saneamiento básico.

**Infraestructura.** – La Unidad de Gestión Municipal (UGM) cuenta con local propio en la Municipalidad Distrital de San Felipe, donde se realizarán sus funciones, etc.

**Equipamiento.** – A la fecha la Unidad de Gestión Municipal ha sido creada y no cuenta con equipamiento adecuado.

**Recursos Humanos.** – La UGM contara con recursos humanos para realizar las acciones de operación y mantenimiento.

**Ingresos de la UGM.** – Se calculó la cuota familiar de acuerdo a la metodología SUNASS.

#### ESTIMACIÓN DE LA CUOTA FAMILIAR.

Para la sostenibilidad financiera del proyecto se ha efectuado un análisis de la cuota familiar a efectos de proponer un nivel que permita cubrir los costos anuales en la situación con proyecto, considerando la capacidad de pago de los usuarios. Para este caso, al ser un proyecto en el ámbito rural, se ha tomado como referencia la metodología de cálculo de la cuota familiar establecida por la SUNASS, cuyo resultado es la siguiente:

##### a. Fórmula para el cálculo de la cuota familiar sin micromedición

$$CF = \frac{PA}{12 * [1 - FIP] * (NA - NE)}$$

Donde:

CF = Cuota familiar mensual.  
PA = Presupuesto Anual.  
FIP = Factor por incumplimiento de pago (a).  
NA = Número total de asociados.  
NE = Número total de asociados exonerados.

(a) Factor por Incumplimiento de Pago

$$FIP = \frac{PCA}{12} \cdot \frac{AA}{NA}$$

Donde:

FIP = Factor por Incumplimiento de pago.  
PCA = Promedio de cuotas atrasadas (b).  
AA = Número total de asociados atrasados.  
NA = Número total de asociados.

(b) Promedio de cuotas atrasadas

$$PCA = \frac{CA_1 + CA_2 + CA_3 + \dots + CA_{AA}}{AA}$$

Donde:

CA<sub>1</sub> = Número de cuotas atrasadas del asociado atrasado 1.  
CA<sub>2</sub> = Número de cuotas atrasadas del asociado atrasado 2.  
CA<sub>3</sub> = Número de cuotas atrasadas del asociado atrasado 3.  
CA<sub>AA</sub> = Número de cuotas atrasadas del último asociado atrasado.  
AA = Número total de asociados atrasados.

Se ha tenido en cuenta los costos de O&M y reposición a precios de mercado, de los componentes correspondientes al servicio de agua potable y eliminación de excretas, que serán asumidos en su mayoría por los usuarios que cuentan con conexión domiciliaria.

Es preciso mencionar que los montos de inversiones futuras serán asumidos por los nuevos beneficiarios que deseen instalar una conexión domiciliaria (Fase de funcionamiento). Por tanto, estos costos no se considerarán para la estimación de la cuota familiar.

La CUOTA FAMILIAR A PAGAR POR EL SERVICIO PRESTADO según calculo por la metodología de la SUNASS es equivalente a S/. 7.40 que es monto inferior a la capacidad de pago obtenido según informe técnico económico sobre cuota de prestación de servicio para el proyecto y ratificado según actas de asamblea donde cada beneficiario se compromete aportar el total de la cuota familiar en forma mensual, NO REQUIRIENDO SUBSIDIO ECONOMICO en ninguna de las localidades por parte de la Municipalidad Distrital de San Felipe, dicho aporte será recaudado por la UGM correspondiente para cubrir la administración, operación y mantenimiento de los sistemas de saneamiento.

### CONSIDERACIONES DEL DISEÑO PROPUESTO

El abastecimiento del agua para todos los sistemas intervenidos en el proyecto será mediante un sistema de redes abiertas por gravedad.

### ESTUDIO POBLACIONAL

La tasa de crecimiento poblacional considerada para proyectar la población en el proyecto es de 0.00%.

El cálculo de la población futura será por el método aritmético.

$$Pf = Po * (1 + r)^t$$

Donde:

Pf = Población Final

Po = Población Inicial

r = Tasa de crecimiento poblacional

t = Variación de Tiempo en años

### POBLACION ACTUAL

La población actual la constituyen 73 familias, con un promedio de 2.51 habitantes cada una, haciendo un total de 183 personas.

Con la ejecución de esta obra directamente se beneficiará a una población actual de 73 familias con la Creación del Sistema de Agua Potable y Saneamiento Básico de los Caseríos Granadillas y Tierra Blanca. Con lo cual se alcanzaría una cobertura del 100% de los habitantes del área de estudio.

#### Viviendas que utilizaran UBS

Caseríos	Viviendas	Densidad	Pi
Granadillas	25	2.36	59
Tierra Blanca	48	2.58	124
	73		183

Fuente: Elaboración Propia

### TASA DE CRECIMIENTO

Con la ejecución de este proyecto se atenderá directamente una población de 182 habitantes, pertenecientes a los Caseríos de Granadillas y Tierra Blanca, como la tasa de crecimiento de San Felipe es -1.18 Negativa, por lo que se optará por tomar como 0.00%.



**Población total, por área urbana y rural, y sexo según departamento, provincia, distrito, censo 2007.**

**CENSOS NACIONALES 2007**  
**XI DE POBLACIÓN Y VI DE VIVIENDA**  
SISTEMA DE CONSULTA DE RESULTADOS CENSALES  
CUADROS ESTADÍSTICOS

ÍNDICE TEMÁTICO

VIVIENDA

HOGAR

POBLACIÓN

EDUCACIÓN

ACTIVIDAD

SALUD

PRESENTACIÓN GLOSARIO GUÍA DE USUARIO

Censos de Población y Vivienda 2007 / Población

DEPARTAMENTO CAJAMARCA PROVINCIA JAÉN DISTRITO

TIPO DE PRESENTACIÓN

CUADRO GRÁFICO MAPA VER

CUADRO N° 1: POBLACIÓN TOTAL, POR ÁREA URBANA Y RURAL, Y SEXO, SEGÚN DEPARTAMENTO, PROVINCIA, DISTRITO Y EDADES SIMPLES

DEPARTAMENTO, PROVINCIA, DISTRITO Y EDADES SIMPLES	TOTAL	POBLACIÓN		TOTAL	URBANA		TOTAL	RURAL	
		HOMBRES	MUJERES		HOMBRES	MUJERES		HOMBRES	MUJERES
Distrito SAN FELIPE (000)	5,664	2,973	2,691	382	200	182	5,282	2,773	2,509

Fuente: INEI – Censos Nacionales 2007 - XI de Población y VI de Vivienda.

**Población total, por área urbana y rural, y sexo según departamento, provincia, distrito, censo 2017.**

INEI CENS

AREA # 060809 Cajamarca, Jaén, distrito: Sallique

P: Sexo	Casos	%	Acumulado %
Hombre	3 582	50,93%	50,93%
Mujer	3 451	49,07%	100,00%
Total	7 033	100,00%	100,00%

AREA # 060810 Cajamarca, Jaén, distrito: San Felipe

P: Sexo	Casos	%	Acumulado %
Hombre	2 430	51,78%	51,78%
Mujer	2 263	48,22%	100,00%
Total	4 693	100,00%	100,00%

AREA # 060811 Cajamarca, Jaén, distrito: San José del Alto

P: Sexo	Casos	%	Acumulado %
Hombre	3 580	51,44%	51,44%
Mujer	3 380	48,56%	100,00%
Total	6 960	100,00%	100,00%

Fuente: INEI – Censos Nacionales 2017 - XII de Población, VII de Vivienda y II de Comunidades Indígenas.

**Cálculo de la tasa de crecimiento del distrito de San Felipe**

CALCULO DE LA TASA DE CRECIMIENTO DISTRITAL				
LOCALIDAD	POBLACION SEGÚN CENSO 2007	POBLACION SEGÚN CENSO 2017	T.C.I.	OBSERVACION
HOMBRES	2,773	2,430	-1.31%	Tasa de crecimiento de San Felipe de acuerdo a los años 2007 y 2017 es - 1.18, se considera 0 para el presente proyecto.
MUJERES	2,509	2,263	-1.03%	
TOTAL	5,282	4,693	-1.18%	

Fuente: Equipo Técnico

**POBLACION FUTURA**



Para la proyección de la demanda se ha tomado como base el padrón de beneficiarios y aplicando el método aritmético se ha determinado la proyección de la demanda para 20 años desde el 2022 hasta el 2042. Para este caso la población en los últimos censos ha sido decreciente tanto para el distrito de San Felipe como para la provincia de Jaén - Rural que se ha tomado como referencia.

En consecuencia, se adopta una tasa de crecimiento poblacional de 0%.

**Población Proyectada a 20 Años**

POBLACIÓN PROYECTADA PARA 20 AÑOS DE VIDA DEL PROYECTO		
AÑO	PERIODO	POBLACION
0	2022	182
1	2023	182
2	2024	182
3	2025	182
4	2026	182
5	2027	182
6	2028	182
7	2029	182
8	2030	182
9	2031	182
10	2032	182
11	2033	182
12	2034	182
13	2034	182
14	2036	182
15	2037	182
16	2038	182
17	2039	182
18	2040	182
19	2041	182
20	2042	182

Fuente: Elaboración Propia.

N° Familias	73
Hab/ Familia	2.51
Población Actual	183
Tasa de Crecimiento	0.00%
Periodo de diseño	20

Método Aritmético

$$Pf = Pa + (1 + r*t/100)$$

Dónde:

Pf=Población Futura o de Diseño (Habitantes)

Pa=Población Actual (Habitantes)

r= Tasa de Crecimiento Poblacional (%)

t=periodo de diseño (años).

**DOTACIÓN**

Para el análisis de la dotación, tendremos en cuenta, la RM-192-2018 del MVCS.

La dotación para el proyecto será de 100l/h/d, debido a que las localidades tienen un clima cálido.



Establece el consumo de agua doméstico, en el ámbito rural, en base a recomendaciones normativas de litros/habitante/día (dotación). Dependiendo del sistema de disposición de excretas, puedes tener en consideración estos valores:

Región geográfica	Consumo de agua doméstico, dependiendo del Sistema de disposición de excretas utilizado	
	Letrinas sin arrastre hidráulico	Letrinas con arrastre hidráulico <sup>10</sup>
Costa	50 a 60 l/h/d	90 l/h/d
Sierra	40 a 50 l/h/d	80 l/h/d
Selva	60 a 70 l/h/d	100 l/h/d

Fuente: Elaboración Propia

### DENSIDAD

La densidad poblacional de los caseríos Granadillas y Tierra Blanca es de 2.51 habitantes por vivienda. En base al padrón de beneficiarios según catastro.

### PERIODO DE DISEÑO

El periodo de diseño para el proyecto es de 20 años.

### CALCULO DE CAUDALES DE DISEÑO

CALCULOS DE DISEÑO – AGUA POTABLE (Granadillas y Tierra Blanca).

Caudal de diseño = 0.28 lt/s

## 16. DESCRIPCIÓN TECNICA DEL PROYECTO

**“CREACION DEL SISTEMA DE AGUA POTABLE Y SANEAMIENTO BASICO DE LOS CASERIOS GRANADILLAS Y TIERRA BLANCA, DISTRITO DE SAN FELIPE – JAEN - CAJAMARCA” CODIGO SNIP: 371805 CUI N° 233253**

Esta alternativa plantea la Creación del sistema de agua potable y saneamiento básico de los Caseríos Granadillas y Tierra Blanca, Distrito de San Felipe – Jaén – Cajamarca, que beneficiarán al 100% de la población. Se describe las siguientes componentes:

El sistema de agua potable es abastecido por 02 fuente de agua, del tipo manantial de ladera que abastece a dos reservorios, dividiéndose en 05 tramos siendo estos los siguientes:

**Tramo 01:** Desde la Captación 01 (“Piedra Blanca” ubicado en las coordenadas UTM 693,190.00 E; 9°361,744.00 N y a una altitud de 2,760.00 msnm) hacia la Cámara de Reunión con una longitud de L=484.20 m. (Tubería PVC C-10 Ø 1 ½”).

**Tramo 02:** Que abarca desde la Captación 02 (“Loma Larga” ubicado en las coordenadas UTM 692,730.00 E; 9°361,670.00 N y a una altitud de 2,759.00 msnm) hacia la Cámara de Reunión (Tubería de ingreso PVC C-10 Ø 1 1/2”) con una longitud de L=16.38m.

**Tramo 03:** Comprende desde la Cámara de Reunión hacia a la Cámara Distribuidora de Caudales (CDC ubicado en las coordenadas 690,250.251 E; 9°361,198.739 N; 2,552 msnm) haciendo una longitud de L=4,527.21 m. de tubería PVC C-10 Ø 1”.

**Tramo 04:** Desde la Cámara Distribuidora de Caudales hacia el Reservorio 01 de 05 m3 de capacidad (Reservorio 01 “Granadillas” ubicado en las coordenadas UTM 690,233.329 E; 9°361,203.099 N y a una altitud de 2,551.00 msnm) con una longitud de L=38.59 m. de tubería PVC C-10 Ø 1”.

**Tramo 05:** Desde la Cámara Distribuidora de Caudales hacia el Reservorio 02 de 05 m3 de capacidad (Reservorio 02 “Tierra Blanca” ubicado en las coordenadas UTM 688,109.283 E;



9'361,767.715 N y a una altitud de 2,131.00 msnm) con una longitud de L= 2,366.00 m (Tubería PVC C-10 Ø 1" L=1,403.62; Tubería PVC C-10 Ø ¾" L=962.38m.)

Teniéndose en total una Línea de Conducción de L=7,432.38 m

Además, se proyectan 08 Cámaras Rompe Presión tipo 6 (CRP T-6)

Se proyecta 01 válvula de Aire

Se proyecta una Red de Distribución de L= 8,202.46m. dividida de la siguiente manera:

**Caserío Granadillas:**

Tubería PVC C-10 Ø ¾" L= 647.17 m.

Tubería PVC C-10 Ø 1/2" L= 2,656.29 m.

**Caserío Tierra Blanca:**

Tubería PVC C-10 Ø ¾" L= 2,142.30 m.

Tubería PVC C-10 Ø 1/2" L= 2,756.70 m.

Se proyectan 11 Válvulas de Control

Se proyectan 03 Válvulas de Purga

Se proyectan 13 Cámaras Rompe Presión Tipo 7 (CRP T-7)

Se proyectan 05 Pases Aéreos

01 pase aéreo de L=10.00 m.

02 pases aéreos de L=20.00 m.

01 pase aéreo de L=25.00 m.

01 pase aéreo de L=30.00 m.

Se proyectan 73 Conexiones Domiciliarias nuevas

Se proyectan 73 UBS nuevas, con Pozo Percolador cada una.

**Resumen de los componentes del Sistema de Agua Potable**

02 captaciones de ladera.

01 cámara de reunión.

01 línea de conducción de L=7,432.38 m.

08 cámaras rompe presión tipo 6.

01 cámara distribuidora de caudales

02 reservorios apoyados de 5 m3.

01 red de distribución de L=8,202.46 m.

13 cámaras rompen presión tipo 7.

01 válvula de aire.

11 válvulas de control.

03 válvulas de purga.

01 pase aéreo de L=10.00 m.

02 pases aéreos de L=20.00 m.

01 pase aéreo de L=25.00 m.

01 pase aéreo de L=30.00 m.

73 conexiones domiciliarias nuevas de agua potable.

73 UBS nuevas con arrastre hidráulico.

**Planta General del sistema de Agua Potable**

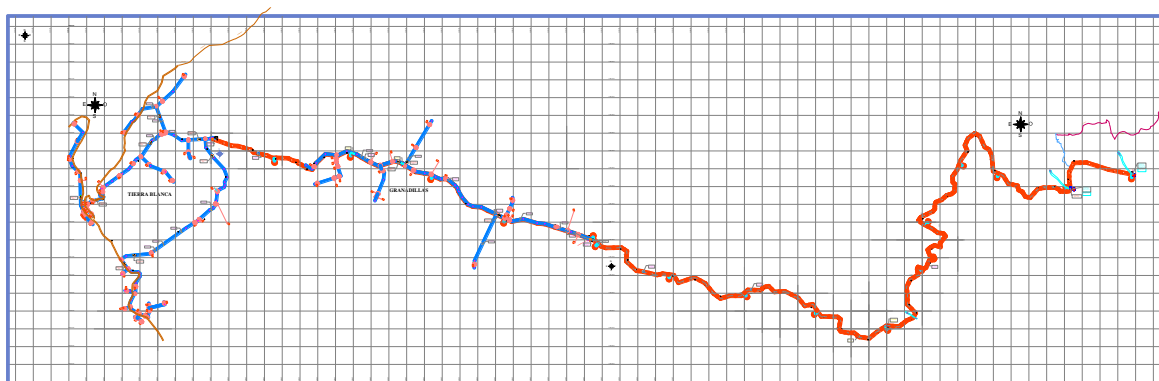

**17. SISTEMA DE AGUA POTABLE**

• **Captación de agua tipo C-1 02 und.**

- Área ..... 5.49 m<sup>2</sup>
- Espesor de muro ..... 0.15 m.
- solado 4" ..... 0.10 m

Conforme a lo mencionado y de acuerdo a la Disponibilidad Hídrica, Se ha proyectado la construcción de dos captaciones tipo Manantial en ladera. De las captaciones (Captación "Piedra Blanca" y Captación "Loma Larga") el caudal tomado va a una cámara de reunión, para que luego vaya a la cámara repartidora de caudales y posteriormente al reservorio proyectado de 5 m<sup>3</sup> (Granadillas) y 5 m<sup>3</sup> (tierra Blanca).

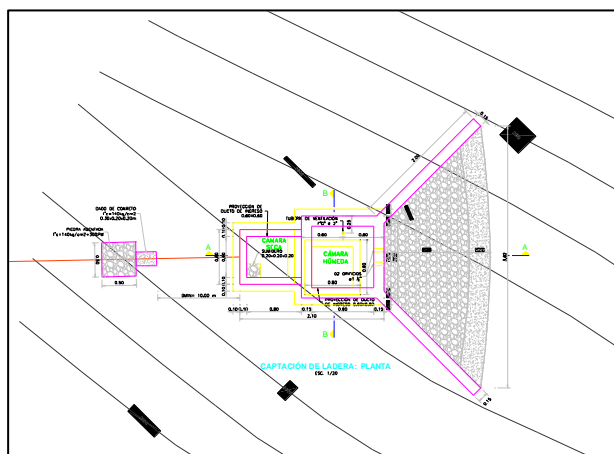

*Vista de planta de la Captación*

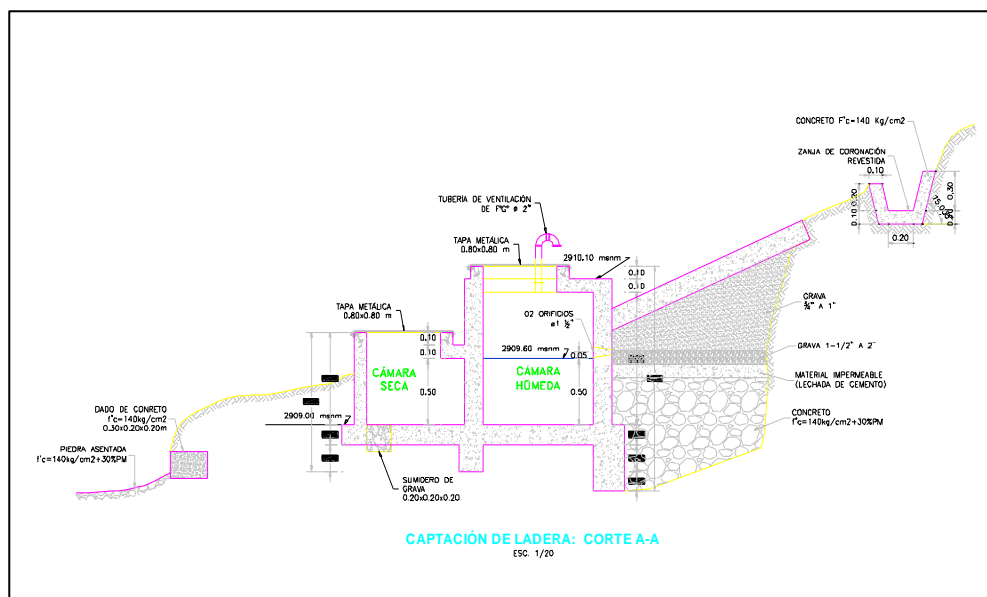

Vista en corte de la captación.

### Ubicación de la captación del sistema proyectado

FUENTE DE AGUA		UBICACIÓN DE LAS CAPTACIONES							
		POLITICA				ANA	GEOGRAFICA		
		DPTO	PROVINCIA	DISTRITO	CASERIO	CAUDAL ACREDITADO	ALTURA (ms.n.m.)	COORDENADAS UTM, WGS84, ZONA 17 M	
Tipo	Nombre							ESTE	NORTE
Manantial de Ladera	Captación 01- Piedra Blanca	Cajamarca	Jaén	San Felipe	Granadillas	0.21 l/s	2,786.00	693190.00	9361744.00
Manantial de Ladera	Captación 02- Loma Larga	Cajamarca	Jaén	San Felipe	Granadillas	0.18 l/s	2,759.00	692730.00	9361670.00

Fuente: Elaboración Propia.

#### • Cámara de Reunión 01 und.

- Área ..... 1.69 m<sup>2</sup>
- espesor de muro ..... 0.10 m.
- solado 4\"

Las cámaras de reunión de caudales se instalan para reunir los caudales de las dos captaciones proyectadas, la estructura será de concreto armado, la cual está compuesta por acero longitudinal y transversal de 3/8\"

Croquis indicando los caudales de entrada y salida de la Cámara de Reunión.

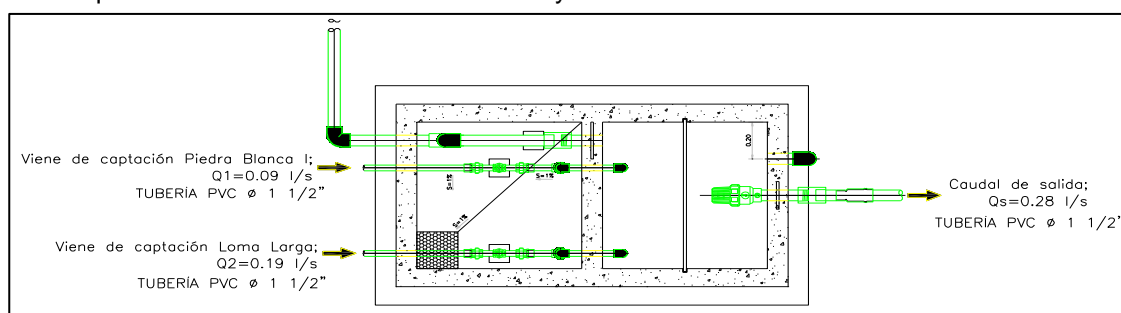

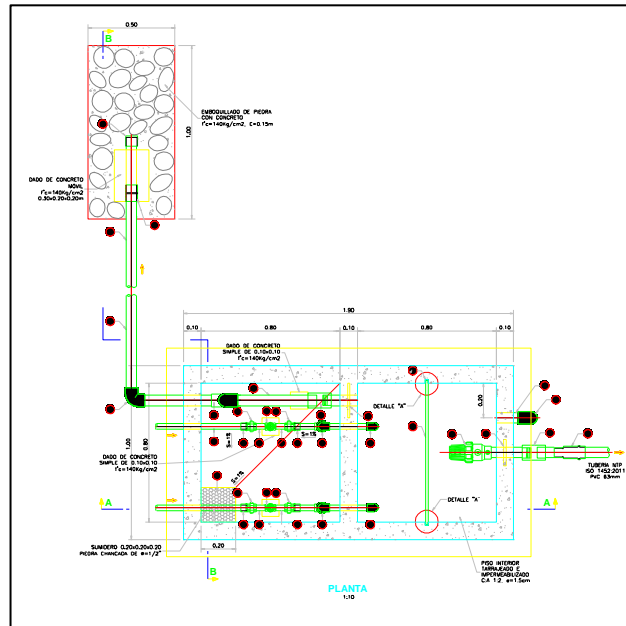

Vista en planta de Cámara de Reunión

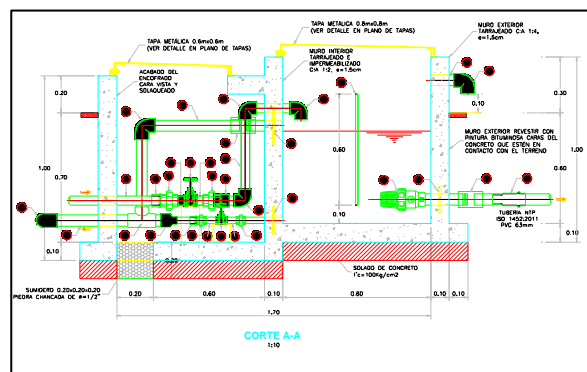

Vista en corte de Cámara de Reunión

### Ubicación de la cámaras de reunión

ESTRUCTURA	COORDENADAS UTM		ALTITUD (msnm)	PROG.	Viene de	TUBERÍAS		UBICACIÓN
	ESTE	NORTE				INGRESO	SALIDA	
CR	690250.251	9361198.739	2552	0+533.00	Captación 01	Ø 1 1/2"	Ø 1 1/2"	Línea de conducción
					Captación 02	Ø 1 1/2"	Ø 1 1/2"	

Fuente: Elaboración Propia.

- **CRP T-6 Ø 2" - 08 und.**
- Área ..... 0.64m<sup>2</sup>
- espesor de muro ..... 0.10m.
- solado 4" ..... 0.10m

Para el presente proyecto se construirán 08 Cámara Rompe Presión Tipo - 6, de cierre automático e irá exclusivamente en la línea de conducción. La misma que ha sido proyectada de acuerdo a las condiciones topográficas del terreno para reducir las presiones en las tuberías donde las presiones puedan superar los 50 m.c.a.

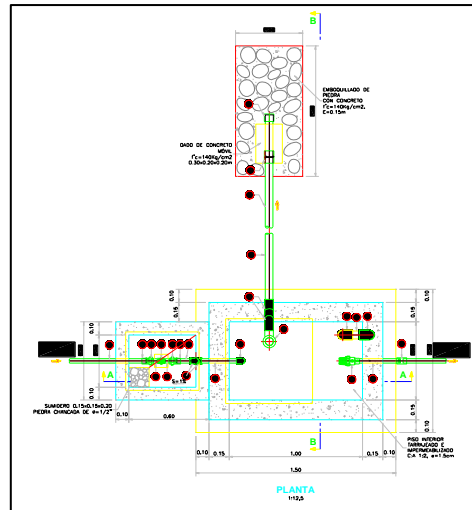

Vista en planta de la CRP – tipo 06

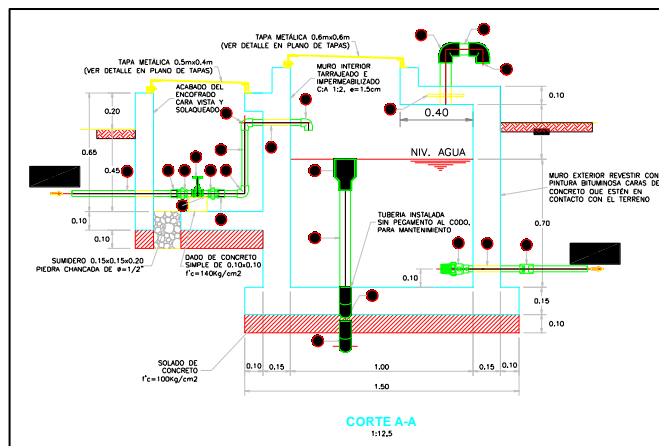

Vista en corte de la CRP – tipo 06

Las cámaras deben estar ubicadas en lugares estratégicos dentro de la línea de distribución para que le permita cumplir con su objetivo. La CRPT-6 se encuentra ubicada de acuerdo al siguiente cuadro:

**Ubicación de las cámaras rompe presión T-6**

ESTRUCTURA	COORDENADAS UTM		ALTITUD (msnm)	PROGRESIVA	TUBERÍAS	
	ESTE	NORTE			INGRESO	SALIDA
CRP-6 - (1)	692133.332	9361070.677	2838.19	2+410.00	Ø 1"	Ø 1"
CRP-6 - (2)	691139.804	9360918.005	2704.51	3+950.00	Ø 1"	Ø 1"
CRP-6 - (3)	690532.245	9361020.695	2618.54	4+650.00	Ø 1"	Ø 1"
CRP-6 - (4)	690101.326	9361250.039	2504.20	0+140.00	Ø 1 1/2"	Ø 1 1/2"
CRP-6 - (5)	689697.686	9361345.754	2441.05	0+570.00	Ø 1 1/2"	Ø 1 1/2"
CRP-6 - (6)	689436.454	9361534.185	2380.60	0+910.00	Ø 1 1/2"	Ø 1 1/2"
CRP-6 - (7)	688966.500	9361651.268	2316.10	1+420.00	Ø 1 1/2"	Ø 1 1/2"





MUNICIPALIDAD DISTRITAL DE SAN FELIPE  
ADJUDICACION SIMPLIFICADA N° 004-2024-MDSF/CS-SEGUNDA CONVOCATORIA



CRP-6 - (8)	688365.964	9361686.246	2196.30	2+100.00	Ø 1 1/2"	Ø 1 1/2"
-------------	------------	-------------	---------	----------	----------	----------

Fuente: Elaboración Propia.

• **Línea de Conducción PVC SAP C-10 Ø 1 1/2", 1" y 3/4"**

El sistema de agua potable proyectado contempla la instalación de dos líneas de Conducción:

Captación N° 1 – Cámara de Reunión N°1, DN 33 mm = 1"

Captación N° 2 – Cámara de Reunión N°1, DN 33 mm = 1" y Cámara de Reunión N° 1 – Reservoirio Proyectado N° 1, DN 48 mm = 1 1/2".

CALCULO HIDRAULICO EN LA RED DE CONDUCCION GRANADILLAS (CAPTACION N° 1 - RESERVIORIO N° 1)															
Vmax= 3.00m/s                      Vmin= 0.30m/s                      L= 140															
TRAMO	Caudal Qmd (l/s)	Longitud L (m)	COTA DEL TERRENO		Desnivel del Terreno (m)	Pérdida de Carga Unitaria Disponible	Diámetro Calculado D (pulg.)	Diámetro Asumido D (pulg.)	Velocidad (m/s)	Pérdida de Carga Unitaria hf (m/m)	Pérdida de Carga Tramo hf (m/m)	COTA PIEZOMETRICA		PRESION (m.c.a.)	
			Inicial	Final								Inicial	Final	Inicial	Final
1	2	3	4	5	6	7	8	9	10	11	12	13	14	14	
CAPT 1 - CAMARA DE REUNION	0.539	484.00	2914.00	2903.42	10.58	0.022	1.2526	1 1/2	0.472	0.0082	3.956	2914.00	2910.04	0.000	6.624
CAMARA DE REUNION - CRP (T6) N° 01	0.539	1,926.00	2903.42	2838.19	65.23	0.034	1.1425	1 1/2	0.472	0.0082	15.742	2903.42	2887.68	0.000	49.488
CRP (T6) N° 01 - CRP (T6) N° 02	0.539	1,540.00	2838.19	2704.51	133.68	0.087	0.9376	1	1.063	0.0588	90.510	2838.19	2747.68	0.000	43.170
CRP (T6) N° 02 - CRP (T6) N° 03	0.539	700.00	2704.51	2618.54	85.97	0.123	0.8717	1	1.063	0.0588	41.141	2704.51	2663.37	0.000	44.829
CRP (T6) N° 03 - CRC N° 01	0.539	385.00	2618.54	2558.00	60.54	0.157	0.8276	1	1.063	0.0588	22.627	2618.54	2596.91	0.000	37.913
CRC N° 01 - RESERVIORIO N° 01	0.539	15.00	2558.00	2551.00	7.00	0.467	0.6586	1	1.063	0.0588	0.882	2558.00	2557.12	0.000	6.118
TOTAL TUBERÍA= 5,050.00															
PVC 1.5"= 2,410.00 ml                      C-10															
PVC 1"= 2,640.00 ml                      C-10															

CALCULO HIDRAULICO EN LA RED DE CONDUCCION TIERRA BLANCA (CAMARA REPARTIDORA DE CAUDAL N° 1 - RESERVIORIO N° 2)															
Vmax= 3.00m/s                      Vmin= 0.30m/s                      L= 140															
TRAMO	Caudal Qmd (l/s)	Longitud L (m)	COTA DEL TERRENO (m.s.n.m.)		Desnivel del Terreno (m)	Pérdida de Carga Unitaria Disponible hf (m/m)	Diámetro Calculado D (pulg.)	Diámetro Asumido D (pulg.)	Velocidad (m/s)	Pérdida de Carga Unitaria hf (m/m)	Pérdida de Carga Tramo hf (m/m)	COTA PIEZOMETRICA (m.s.n.m.)		PRESION (m.c.a.)	
			Inicial	Final								Inicial	Final	Inicial	Final
1	2	3	4	5	6	7	8		9	10	11	12	13	14	14
CRC N° 01 - CRP (T6) N° 04	0.397	140.00	2558.00	2504.20	53.8	0.384	0.6109	1	0.783	0.0334	4.677	2558.00	2553.32	0.000	49.123
CRP (T6) N° 04 - CRP (T6) N° 05	0.397	430.00	2504.20	2441.05	63.15	0.147	0.7476	1	0.783	0.0334	14.364	2504.20	2489.84	0.000	48.786
CRP (T6) N° 05 - CRP (T7) N° 06	0.397	340.00	2441.05	2380.60	60.45	0.178	0.7182	1	0.783	0.0334	11.358	2441.05	2429.69	0.000	49.092
CRP (T6) N° 06 - CRP (T6) N° 07	0.397	510.00	2380.60	2316.10	64.5	0.126	0.7715	1	0.783	0.0334	17.037	2380.60	2363.56	0.000	47.463
CRP (T6) N° 07 - CRP (T6) N° 08	0.397	680.00	2316.10	2196.30	119.8	0.176	0.7196	3/4	1.392	0.1354	92.091	2316.10	2224.01	0.000	27.709
CRP (T6) N° 08 - RESERVIORIO N° 02	0.397	282.38	2196.30	2131.00	65.30	0.231	0.6796	3/4	1.392	0.1354	38.242	2196.30	2158.06	0.000	27.058
TOTAL TUBERÍA= 2,382.38															
PVC 1"= 1,420.00 ml			C-10												
PVC 3/4"= 962.38 ml			C-10												

**Metrado desde la captación Piedra Blanca hasta la Cámara de Reunión.**

DIAMETRO	MATERIAL	LONG	UNIDAD	DESCRIPCION
TUB 1 1/2"	PVC- C-10	484.20	ML	LINEA DE CONDUCCION
TOTAL		484.20	ML	

**Metrado desde la captación Loma Larga hasta la Cámara de Reunión**

DIAMETRO	MATERIAL	LONG	UNIDAD	DESCRIPCION
TUB 1 1/2"	PVC- C-10	16.38	ML	LINEA DE CONDUCCION
LONGITUD TOTAL		16.38	ML	

**Metrado desde la Cámara de Reunión hasta la Cámara Repartidora de caudales**

DIAMETRO	MATERIAL	LONG	UNIDAD	DESCRIPCION
TUB 1"	PVC- C-10	4,527.21	ML	LINEA DE CONDUCCION
TOTAL		4,527.21	ML	

**Metrado desde la Cámara de Distribuidora de Caudales hasta el Reservoirio Granadillas**

DIAMETRO	MATERIAL	LONG	UNIDAD	DESCRIPCION
----------	----------	------	--------	-------------

TUB 1"	PVC- C-10	38.59	ML	LINEA DE CONDUCCION
TOTAL		38.59	ML	

**Metrados desde la Cámara Distribuidora de Caudales hasta el Reservorio Tierra Blanca**

DIAMETRO	MATERIAL	LONG	UNIDAD	DESCRIPCION
TUB 1"	PVC- C-10	1,403.62	ML	LINEA DE CONDUCCION
TUB ¾"	PVC – C-10	962.38	ML	LINEA DE CONDUCCION
TOTAL		2,366.00	ML	

**Resumen del metrado de la línea de conducción**

DIAMETRO	MATERIAL	LONG	UNIDAD	DESCRIPCION
TUB 1 1/2"	PVC- C-10	2,410.00	ML	LINEA DE CONDUCCION
TUB 1"	PVC- C-10	4,060.00	ML	LINEA DE CONDUCCION
TUB 3/4"	PVC- C-10	962.38	ML	LINEA DE CONDUCCION
TOTAL		7,432.38	ML	

Resumen de la línea de conducción: Tubería HDPE de Ø 2", con una longitud de 12,673.70 ml.

• **Construcción de pre filtro 01 und.**

- Área ..... 45.24 m<sup>2</sup>
- espesor de muro ..... 0.20 m
- solado 4" ..... 0.10 m

Se ha proyectado una cámara de reunión en la línea de conducción para anexar el caudal del reservorio de 5 m<sup>3</sup> de capacidad ubicado en la localidad de Tierra Blanca y Granadillas, garantizando la distribución de agua a toda la población beneficiada en cantidad y calidad.

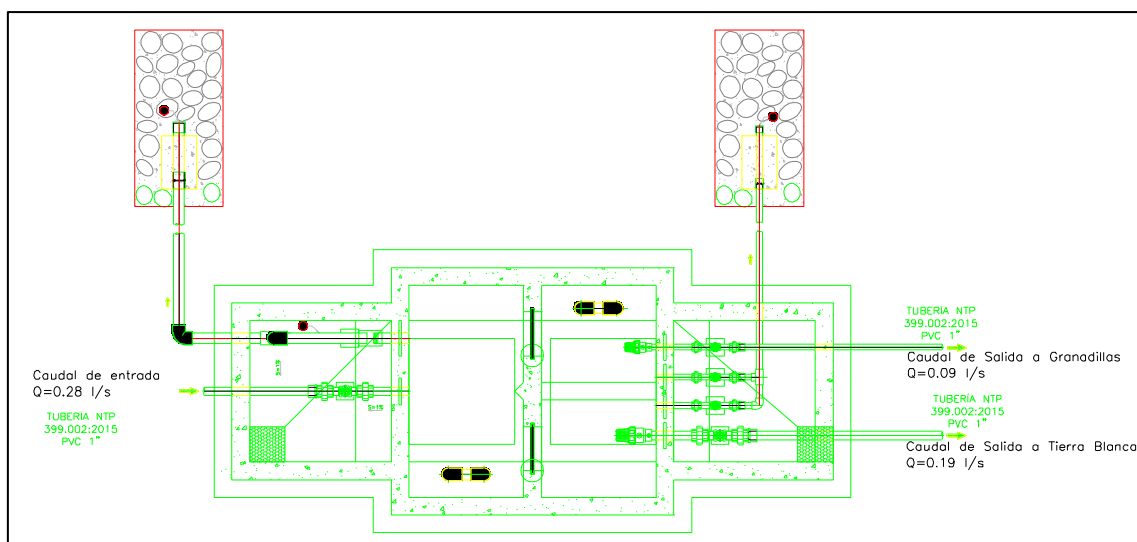

Vista en planta de la CDC con sus caudales de ingreso y salida.

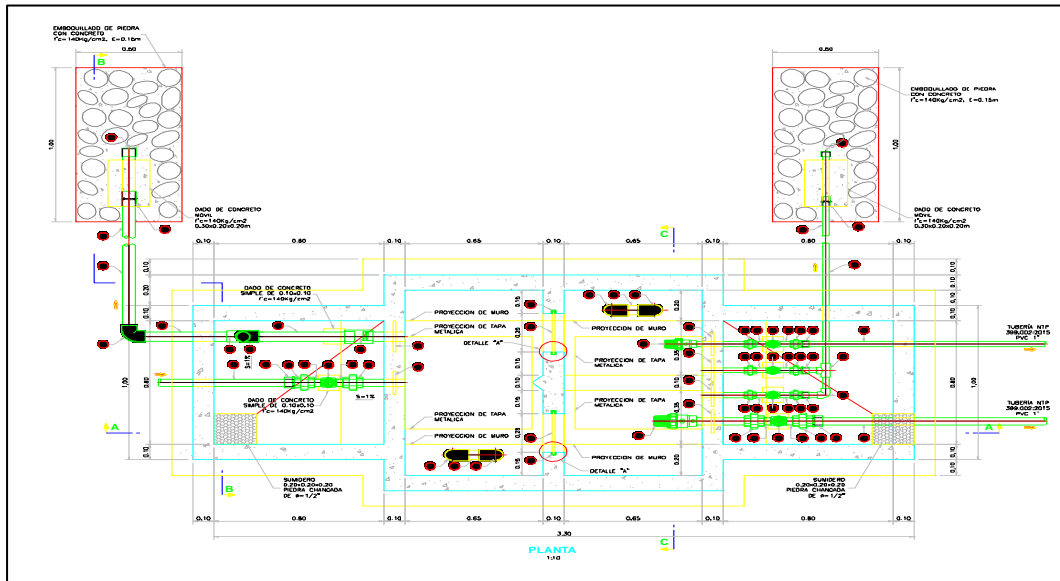

Vista en planta de la Cámara Distribuidora de Caudales

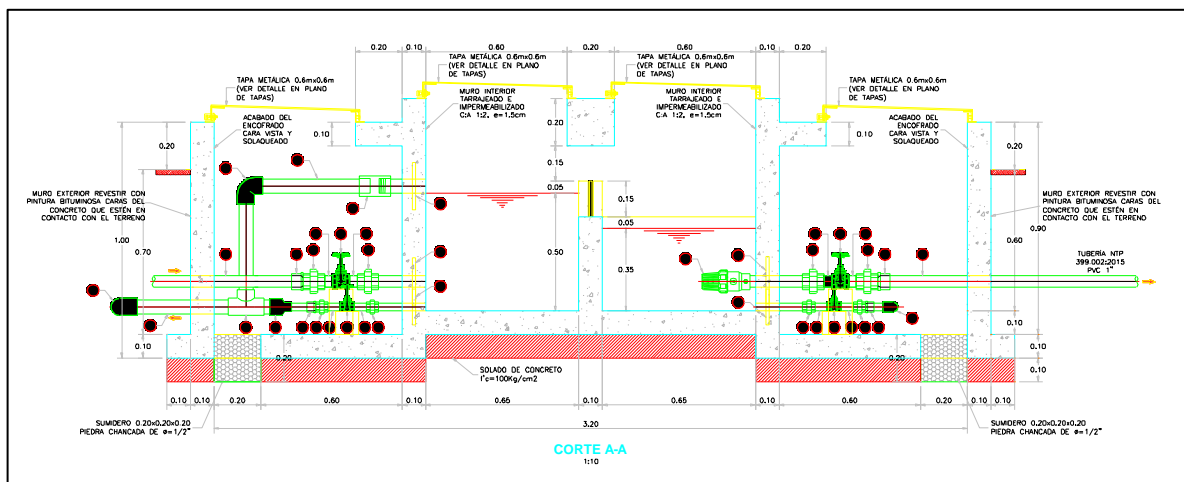

Vista en corte de la Cámara Distribuidora de Caudales

### Ubicación de la Cámara Distribuidora de Caudales

ESTRUCTURA	COORDENADAS UTM		ALTITUD (msnm)	PROG.	TUBERÍAS		UBICACIÓN
	ESTE	NORTE			INGRESO	SALIDA	
CDC	690375.063	9356938.244	2560	5+037.1	Ø 1 1/2"	Ø 1 1/2 "	Ramal 1

Fuente: Elaboración Propia

### • Válvulas de Aire Ø 1" 01 und.

- Área ..... 0.36m<sup>2</sup>
- Espesor de muro ..... 0.10m.

Se construirán 01 válvula de aire tanto en la línea de conducción, las cuales ha sido proyectada en lugar estratégico con el fin de evitar vacíos que puedan causar daño al sistema, incluso cuando las presiones sean muy bajas, está ha sido proyectada en cota alta de la línea de conducción, tal como se muestra en la siguiente tabla:

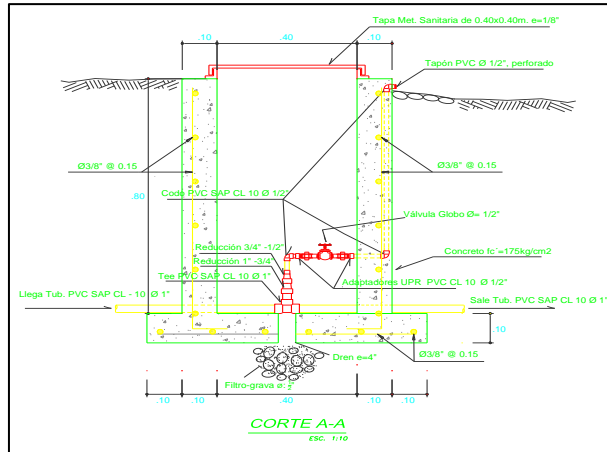

Vista en corte de la válvula de Aire

### Ubicación de la Válvula de Aire

ESTRUCTURA	COORDENADAS UTM		ALTITUD (msnm)	PROG.	TUBERÍAS		UBICACIÓN
	ESTE	NORTE			INGRESO	SALIDA	
VA-01	692034.825	9356456.362	2793.95	2+980	Ø 1 1/2"	Ø 1 1/2 "	Ramal 1

Fuente: Elaboración Propia

- **Válvula de Purga Ø 1" 03 und.**

- Área ..... 0.36m<sup>2</sup>
- Espesor de muro ..... 0.10m.

Se construirá 03 válvulas de purga en la red de distribución las cajas serán de concreto armado  $f'c=175$  kg/cm<sup>2</sup>, cuya sección hidráulica es 0.60 x 0.60 x 0.90 m, con tapa sanitaria metálica para la cámara húmeda de 1/8" de 0.40 x 0.40 m, a continuación, se muestra en la siguiente tabla el resumen:

### Ubicación de las Válvulas de Purga

CUADRO DE VALVULAS DE PURGA						
DESCRIPCIÓN	COTA DE TERRENO (m)	DÍAMETRO	PROGRESIVA	ESTE	NORTE	OBSERVACIONES
VP-01	2741.95	1"	2+180.00	691737.588	9360661.129	Ramal 1
VP-02	2344.60	1"	1+120.00	689175.429	9361629.419	Ramal 2
VP-03	2298.65	1"	1+490.00	688899.549	9361685.567	Ramal 2

Fuente: Elaboración Propia

- **Reservorio Apoyado 05 m3 - 02 und.**

- Área ..... 5.76 m<sup>2</sup>
- espesor de muro ..... 0.15m.
- solado 4" ..... 0.05m

Toda la demanda de caudal prevista para el proyecto será almacenada en los Reservorios Proyectoados (V1=5.0 m<sup>3</sup>, ubicada en el Caserío Granadillas y V2=5.0m<sup>3</sup> ubicada en el Caserío Tierra Blanca).



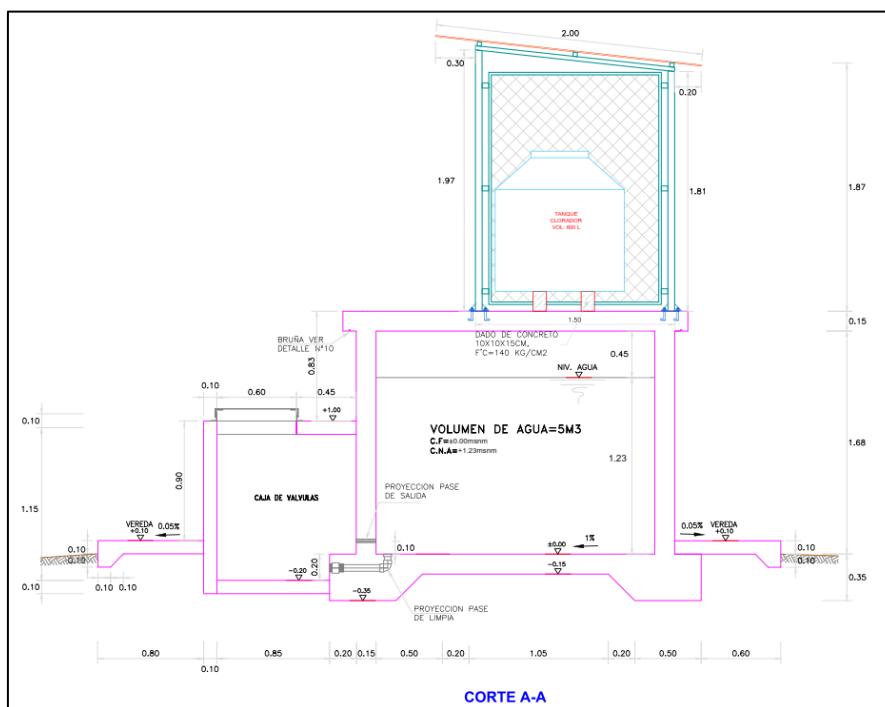

Vista en corte del Reservorio Rectangular de 5 m3.

**Ubicación del Reservorio de 5.00 m3 Granadillas**

VOLUMEN (m3)	FORMA Y TIPO	PROGRESIVA	COORDENADAS UTM		
			ESTE	NORTE	COTA
5.00	Cuadrado Apoyado	5+053	690233.329	9361203.1	2551

Fuente: Elaboración Propia

**Ubicación del Reservorio de 5.00 m3 Tierra Blanca**

VOLUMEN (m3)	FORMA Y TIPO	PROGRESIVA	COORDENADAS UTM		
			ESTE	NORTE	COTA
5.00	Cuadrado Apoyado	2+366	688109.283	9361767.72	2131

Fuente: Elaboración Propia

- Línea de Aducción y Red de Distribución PVC SAP C-10 Ø ¾" y ½" L=8,202.46m.**

La red de distribución se ha diseñado teniendo en cuenta un caudal máximo horario de 0.719 L/s. Se ha verificado zonas a servir y su proyección poblacional. Del mismo modo, se ha verificado el levantamiento topográfico teniendo en cuenta las elevaciones y depresiones existentes lo que ha conllevado a proyectar cámaras rompe presión tipo 7, válvulas de purga, Válvulas de aire, Válvulas de control y Pases aéreos.

El tipo de suelo en la Red de distribución es terreno normal y se excavará una zanja de 0.40 m de ancho y 0.80 m de profundidad, se colocará una capa de 10 cm de cama de apoyo con material propio zarandeado, se recubrirá 30 cm con una capa de material propio seleccionado y los 40 cm restantes con material de la misma excavación.



Para realizar el cálculo de la red de distribución se ha utilizado hojas de cálculo, lo cual asegura la operatividad del sistema tanto en situaciones estáticas y de máximo consumo, determinando el diámetro más económico sin perjudicar parámetros como presión en nudos, velocidad y/o pérdidas de cargas considerables en tramos. Se ha proyectado el tipo de tubería teniendo en cuenta el tipo de suelo y las condiciones topográficas sobre las cuales se emplazará la tubería. La red de distribución se ha diseñado con el diámetro mínimo de 25 mm=3/4".

La Red de Distribución consta de 8,202.46 metros de tuberías PVC clase 10, distribuidas de la siguiente manera:

- Tubería PVC NTP 399.002 Ø=3/4" x 5 M C-10, L= 2,789.47 m
- Tubería PVC NTP 399.002 Ø=1/2" x 5 M C-10, L= 5,412.99 m

**Metrado de la Red de Distribución del Caserío Granadillas**

DISTRITO DE GRANADILLAS				
DIAMETRO	MATERIAL	LONGITUD	UND	DESCRIPCION
TUB 3/4"	PVC -C 10	647.17	ML	RED DE DISTRIBUCION - PROYECTADA
TUB 1/2"	PVC -C 10	2,656.29	ML	RED DE DISTRIBUCION - PROYECTADA
TOTAL		3,303.46	ML	

Fuente: Elaboración Propia

**Metrado de la Red de Distribución del Caserío Tierra Blanca**

DISTRITO DE TIERRA BLANCA				
DIAMETRO	MATERIAL	LONGITUD	UND	DESCRIPCION
TUB 3/4"	PVC -C 10	2,142.30	ML	RED DE DISTRIBUCION - PROYECTADA
TUB 1/2"	PVC -C 10	2,756.70	ML	RED DE DISTRIBUCION - PROYECTADA
TOTAL		4,899.00	ML	

Fuente: Elaboración Propia

• **Cámara Rompe Presión T-7 (13 Und.)**

Para el presente proyecto se construirá un total de 13 Cámaras Rompe Presión Tipo - 7, las cuales son de cierre automático e irán exclusivamente en la red de distribución. Estas han sido proyectadas por las condiciones topográficas del terreno para reducir las presiones en las tuberías donde las presiones puedan superar los 50 m.ca, y en el caso inverso para aumentar la presión del agua dentro de la tubería cuando ésta no es consumida, accionándose el cierre de la boya y permitiendo de esta manera, abastecer de agua a las viviendas de las partes altas.

Las cámaras deben estar ubicadas en lugares estratégicos dentro de la línea de distribución para que le permita cumplir con su objetivo. Las CRPT-7 se encuentran ubicadas de acuerdo al siguiente cuadro:

**Ubicación de las Cámaras Rompe Presión T-07**

ESTRUCTURA	COORDENADAS UTM		ALTITUD (msnm)	PROG.	TUBERÍAS		UBICACIÓN
	ESTE	NORTE			INGRESO	SALIDA	
CRP-7 - (1)	690188.38	9357002.551	2486	0+376.53	Ø 3/4"	Ø 3/4"	Ramal 1
CRP-7 - (2)	692759.45	9361548.511	2456	0+139.16	Ø 3/4"	Ø 3/4"	Ramal 1
CRP-7 - (3)	692546.58	9361413.457	2400	0+139.17	Ø 1/2"	Ø 1/2"	Ramal 1
CRP-7 - (4)	692135.36	9361894.491	2326	0+139.18	Ø 1/2"	Ø 1/2"	Ramal 1

CRP-7 - (5)	691864.33	9361899.067	2306	0+139.19	Ø 1/2"	Ø 1/2"	Ramal 1
CRP-7 - (6)	688103.42	9361372.802	2049	0+139.20	Ø 3/4"	Ø 3/4"	Ramal 2
CRP-7 - (7)	687934.96	9361248.829	1994	0+139.21	Ø 3/4"	Ø 3/4"	Ramal 2
CRP-7 - (8)	687833.35	9361176.257	1940	0+139.22	Ø 3/4"	Ø 3/4"	Ramal 2
CRP-7 - (9)	687786.35	9361142.687	1912	0+139.23	Ø 3/4"	Ø 3/4"	Ramal 2
CRP-7 - (10)	687906.06	9361778.490	2050	0+139.24	Ø 3/4"	Ø 3/4"	Ramal 2
CRP-7 - (11)	687822.35	9361863.807	1992	0+139.25	Ø 1/2"	Ø 1/2"	Ramal 2
CRP-7 - (12)	687774.37	9361945.626	1940	0+139.26	Ø 1/2"	Ø 1/2"	Ramal 2
CRP-7 - (13)	687782.19	9361765.522	2050	0+139.27	Ø 3/4"	Ø 3/4"	Ramal 2

Fuente: Elaboración Propia

• **Válvula de Control (11 Und.)**

Se construirá 11 cajas de válvulas de control con sus respectivos accesorios y válvula de control doble, con el fin de tener una correcta operación y mantenimiento del sistema, así como de regular el caudal en diferentes sectores de la red de distribución, tal como se muestra en la siguiente tabla:

**Ubicación de las Válvulas de Control**

CUADRO DE VALVULAS DE CONTROL						
DESCRIPCIÓN	COTA DE TERRENO (m)	DÍAMETRO	CASERIO	ESTE	NORTE	OBSERVACIONES
VC-01	2440	1/2"	Granadillas	692637.726	9361572.007	Ramal 1
VC-02	2338	1/2"	Granadillas	692121.151	9361870.648	Ramal 1
VC-03	2340	1/2"	Granadillas	692070.410	9361872.571	Ramal 1
VC-04	2085	3/4"	Tierra Blanca	688106.251	9361672.782	Ramal 2
VC-05	1874	3/4"	Tierra Blanca	687668.291	9361113.505	Ramal 2
VC-06	1855	3/4"	Tierra Blanca	687613.211	9361062.678	Ramal 2
VC-07	2099	3/4"	Tierra Blanca	688031.063	9361765.246	Ramal 2
VC-08	1975	1/2"	Tierra Blanca	687810.366	9361896.831	Ramal 2
VC-09	1980	3/4"	Tierra Blanca	687759.254	9361745.295	Ramal 2
VC-10	1888	1/2"	Tierra Blanca	687458.724	9361424.907	Ramal 2
VC-11	1860	1/2"	Tierra Blanca	687366.038	9361438.969	Ramal 2

Fuente: Elaboración Propia

• **Pases Aéreos (05 UND)**

En la línea de conducción, se ha planteado la construcción de 05 pases aéreos, que servirán para atravesar obstáculos en la topografía por los cuales las tuberías no pueden ir enterradas. A continuación, se detalla la ubicación de los pases:

**Ubicación de los pases aéreos**

PASES AEREOS							
ESTRUC.	LONGITUD (m)	PROGRESIVA		CORDENADAS		DIAMETRO Y TIPO TUBERIA	OBSERVACIONES
		INICIAL	FINAL	ESTE	NORTE		
PA-01	10.00	0+490	0+500	692929.791	9361482.644	1 " F°G°	Ramal 1
PA-02	20.00	2+109	2+129	692225.824	9361228.263	1 " F°G°	Ramal 1



PA-03	25.00	2+260	2+285	692139.303	9361150.812	1 " F°G°	Ramal 1
PA-04	30.00	2+830	2+860	692030.532	9360754.068	1 1/2 " F°G°	Ramal 1
PA-05	20.00	3+354	3+374	691632.482	9360760.192	1 1/2 " F°G°	Ramal 1

Fuente: Elaboración Propia

• **Conexiones Domiciliarias Nuevas Ø 1/2" (73 Und.)**

- 73 unid. De conexiones domiciliarias nuevas de agua de 1/2" C-10 - L= 1,478.18ml  
El Caserío Granadillas cuenta con 25 Viviendas y el Caserío Tierra Blanca cuenta con 48 viviendas, enumerados de acuerdo a los planos generales, es así que se plantea la instalación de 73 conexiones de agua nuevas.

Se conectarán conexiones prediales de manera tal que cada unidad de uso cuente con un elemento una caja de Control, considerando caja para Válvulas, tuberías y elementos de empalme.

Se instalarán 73 conexiones domiciliarias de agua, que beneficiara a 183 hab. de la localidad de Granadillas y Tierra Blanca, alcanzando así el 100% de cobertura del servicio, cerrando brechas en estas localidades intervenidas.

Para el presente proyecto, las conexiones se realizarán íntegramente desde la línea matriz de la red de distribución que pase por la vivienda, la cual ira conectada a la caja de conexión domiciliaria para el sistema de agua potable, a continuación, se muestra un esquema de la conexión domiciliaria tanto para viviendas como para las instituciones.

Las características de la conexión domiciliaria son las siguientes:

**Accesorios de conexión domiciliaria a Vivienda**

ACCESORIOS DE CONEXIÓN DOMICILIARIA A VIVIENDA			
ACCESORIO	DIAM 1/2" (pulg)	CANT. (Und)	MATERIAL
ABRAZADERA 2 CUERPOS TERMOPLASTICA C/SALIDA A 1/2"	VARIABLE (*)	1	PVC
UNION UNIVERSAL	1/2"	2	PVC
VALVULA DE PASO	1/2"	1	PVC
CAJA PRE-FRABICADA	-	1	CONCRETO
MARCO Y TAPA TERMOPLASTICA	-	1	PVC
CODO	1/2" x 45°	2	PVC
CODO	1/2" x 90°	1	PVC
ADAPTADOR UPR	1/2"	2	PVC
(*)Estos Accesorios se encuentran en la planilla de metrado correspondiente			
Fuente: Equipo Formulator			

**Metrado de Conexiones Domiciliarias de Granadillas**

DISTRITO DE GRANADILLAS				
DIAMETRO	MATERIAL	LONGITUD	UND	DESCRIPCION
TUB 1/2"	PVC -C 10	306.83	ML	CONEXIONES DOMICILIARIAS - PROYECTADA

Fuente: Equipo Técnico

**Metrado de Conexiones Domiciliarias de Tierra Blanca**

DISTRITO DE TIERRA BLANCA				
DIAMETRO	MATERIAL	LONGITUD	UND	DESCRIPCION
TUB 1/2"	PVC -C 10	698.40	ML	CONEXIONES DOMICILIARIAS - PROYECTADA

Fuente: Equipo Técnico

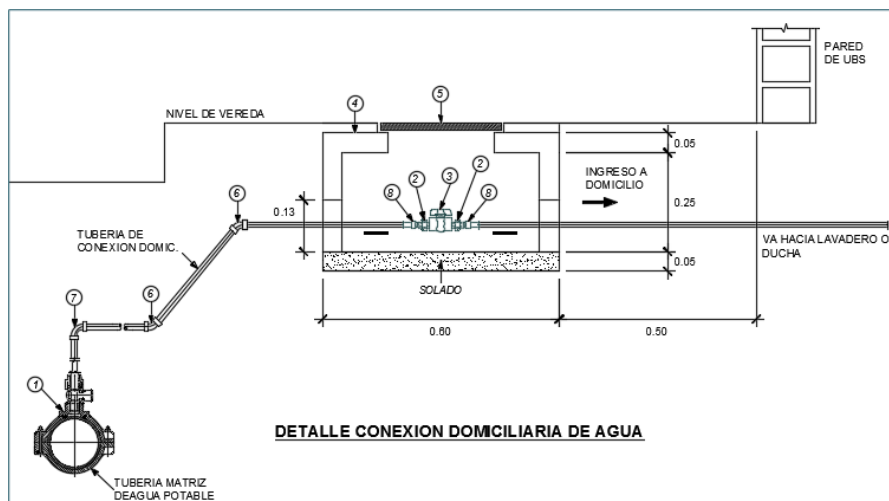

Detalle de conexiones de agua potable

Como se puede apreciar en el grafico anterior la tubería de la red de distribución ira a una profundidad de 80 cm, desde donde se conectara una abrazadera 2 cuerpos c/salida a 1/2" de diámetro variable dependiendo del caudal que transporte la red, para el caso de viviendas e institución educativa que llegara a una caja de concreto prefabrica ubicada a una distancia no menor a 0.50 m del límite de propiedad, y en este se ubicaran los accesorios y válvulas de paso de PVC C-10 de 1/2", para por ultimo quede en la caja de conexión. Se instalará un total de 888.00m.

Los planos y Especificaciones Técnicas se encuentran en los anexos correspondientes a mayor detalle.

#### 18. DESCRIPCION DEL SISTEMA CON UBS DE ARRASTRE HIDRAULICO.

El sistema de saneamiento estará compuesto por unidades básicas de saneamiento (UBS) con arrastre hidráulico.

El proyecto contempla 73 und. De UBS con arrastre hidráulico, el cual comprende de los siguientes componentes:

- Área 3.53 m<sup>2</sup>
- Paredes de ladrillo Tarrajado
- Inodoro
- Lavatorio
- Ducha
- Cobertura de calamina
- Piso de losa pulido
- Pozo de absorción
- Biodigestor polietileno de 600lt.
- Lavadero de concreto
- Caseta de Cloración

La Unidad Básica de Saneamiento es de Arrastre Hidráulico con Biodigestor, está compuesta por un baño completo (inodoro, lavatorio y ducha). Además, cuenta con un lavadero de usos múltiples externo, las aguas negras y grises se derivan hacia un sistema de tratamiento y disposición final de aguas residuales. Para el tratamiento de las aguas residuales cuenta con un sistema de tratamiento primario: Tanque Biodigestor de 600 Litros para viviendas y su efluente tendrá un sistema de infiltración (pozo de infiltración).

El aparato sanitario (inodoro) de esta UBS cuenta con un cierre hidráulico que impide el paso de los insectos y malos olores del biodigestor al interior de la caseta, por lo que necesita de una cantidad suficiente de agua para el arrastre de las heces hasta el biodigestor.

Esta Caseta UBS es de material noble con cimiento corrido C:H 1:10 + 30% PG, sobrecimiento H=0.40 C:H 1:8 +25% PM, columnas y vigas de C°A° f'c=175kg/cm<sup>2</sup>, muros de ladrillos caravista de 18 huecos de 23x12.5x9cm con aparejo en soga, cuenta con una puerta y ventana de madera y techo liviano con vigas de madera y placas de fibra vegetal.

A continuación, se presenta la descripción de cada componente de la UBS:

- **Caseta de UBS (incluye inodoro, lavatorio y ducha)**

Permite dar privacidad y proteger al usuario contra la intemperie en el momento de uso. El área interna es la adecuada para la disposición de la ducha, lavatorio e inodoro.

El material para la construcción de la caseta será de material noble con tarrajeo interno y para resistir las condiciones de humedad que se puedan generar a causa de los aparatos sanitarios (ducha, lavatorio) y procurar una larga vida útil ya que esta UBS cuenta con un sistema de tratamiento primario.

La caseta de la UBS con arrastre hidráulico debe reunir ciertos requisitos deseables como: el tamaño, el cual deberá ser el adecuado para la disposición de los aparatos sanitarios: inodoro, lavatorio y ducha; la ventilación; iluminación y facilidad de limpieza.

Las dimensiones internas que tendrá esta caseta serán de 1.65m x 1.50m, el piso interior será de concreto simple f'c=140kg/cm<sup>2</sup> de 10 cm de espesor sobre un relleno de material de afirmado compactado de 10cm de espesor.

La caseta de la UBS al estar fuera de la vivienda, su techo debe tener una inclinación mayor a 10%, ya que la zona es lluviosa.

**Vista en planta de la caseta de la UBS**

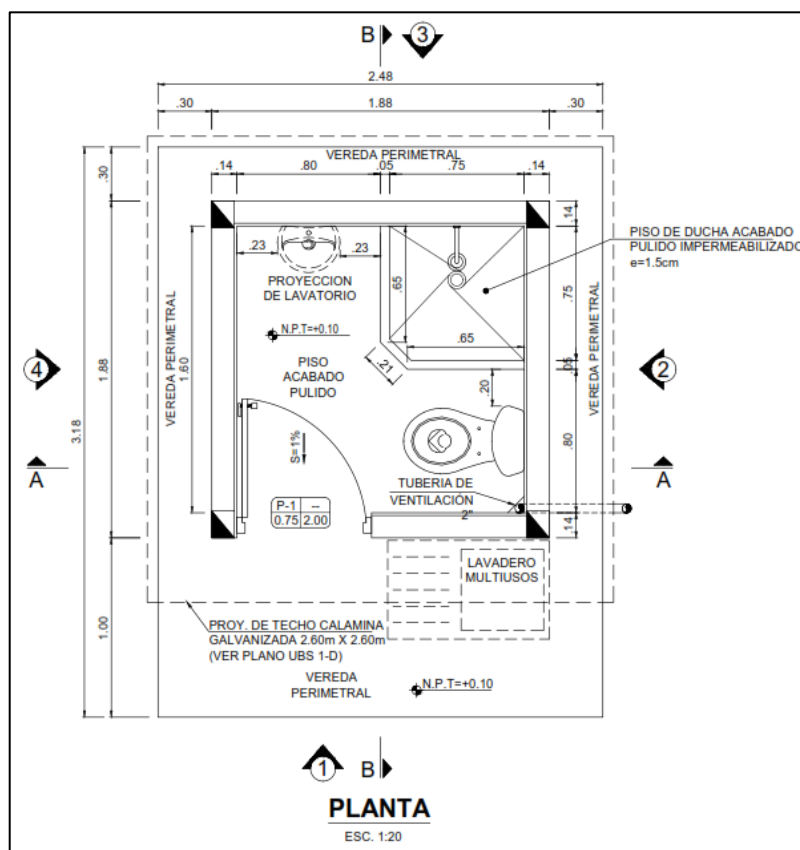

**Sello hidráulico:** Dispositivo ubicado en el aparato sanitario-inodoro, que evita el ingreso de los gases al interior de la caseta procedentes de la evacuación del desagüe, sin que afecte la descarga de los sólidos.

**Arrastre hidráulico:** Fuerza de tracción que produce el agua para la evacuación de las excretas desde el aparato sanitario hasta el biodigestor.

### Vista en planta del diseño de arrastre hidráulico

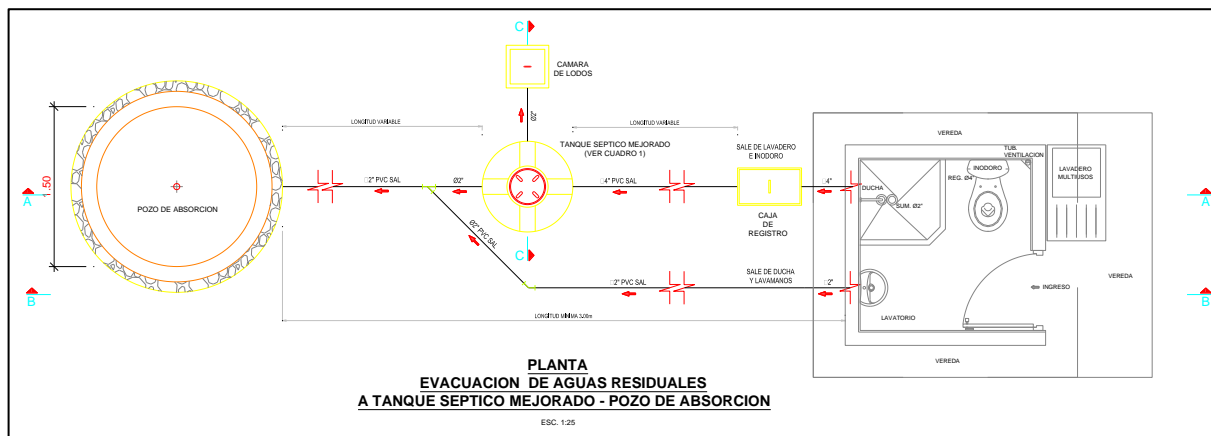

### Sección del diseño de arrastre hidráulico de la UBS

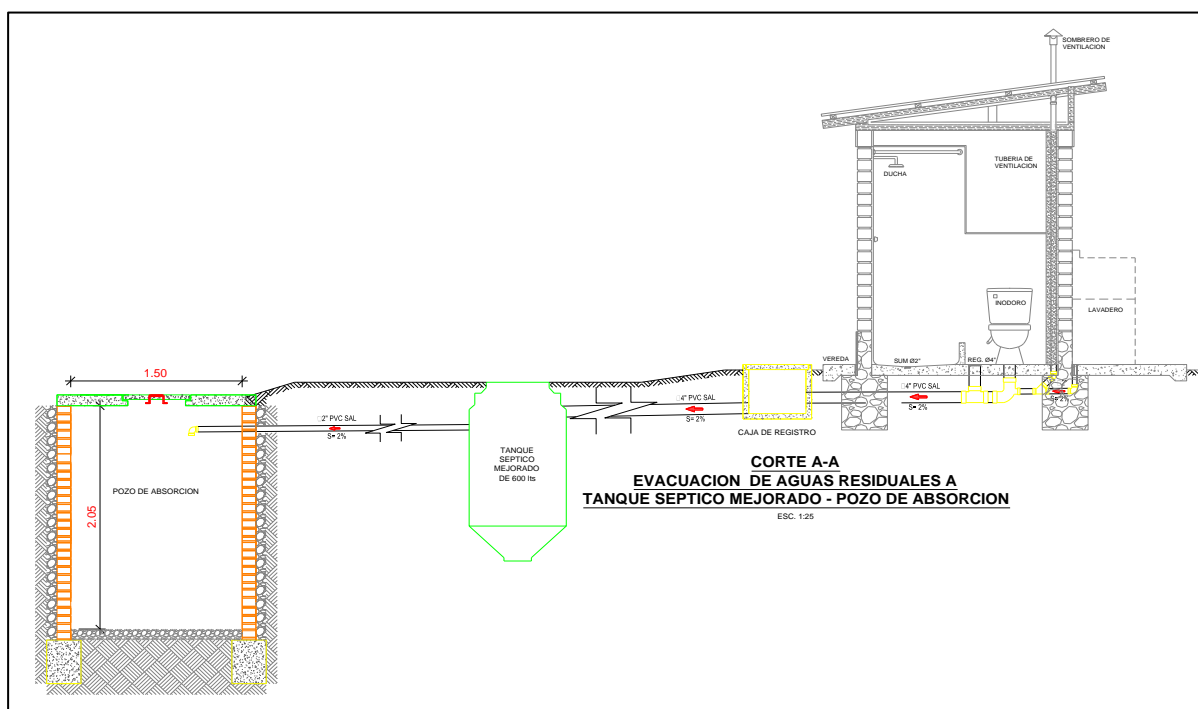

- **Tubería de ventilación:** Tiene como función permitir la salida de los gases generados en los aparatos sanitarios, mantener la presión atmosférica en todo momento y proteger el sello de agua de cada una de las unidades del sistema.

La tubería de ventilación será una tubería de PVC SAL, Ø 2" como mínimo, instalada en el interior de la caseta, incluye sombrero de ventilación de PVC.



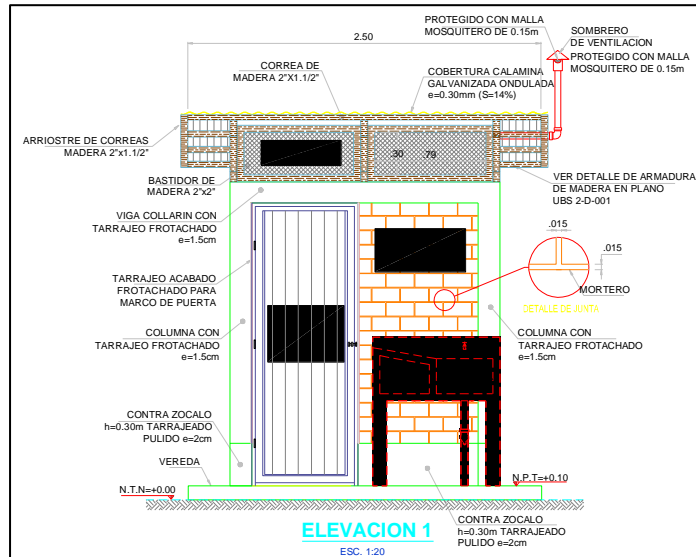

### Vista en perfil de la tubería de ventilación

- **iodigestor:**

Unidad de tratamiento primario, en la que los desechos son sometidos a un proceso de descomposición natural, separando y filtrando el líquido a través de un filtro biológico anaeróbico. Este atrapa la materia orgánica y deja pasar únicamente el agua tratada, la cual sale del biodigestor hacia las zanjas de infiltración, tras la descomposición de la materia orgánica generada por el biodigestor, se genera un lodo que debe ser retirado periódicamente y puede dejarse secar para ser usado como mejorador de suelo.

Es una estructura de forma cilíndrica, con dispositivo de entrada y salida, que permite el tratamiento de las aguas residuales similar al tanque séptico. Está compuesta por:

- Tubería de entrada de PVC.
- Filtros y aros.
- Tubería de salida PVC.
- Válvula para extracción de lodos.
- Tubería de evacuación de lodos.
- Tapa hermética

### Vista en perfil del Biodigestor

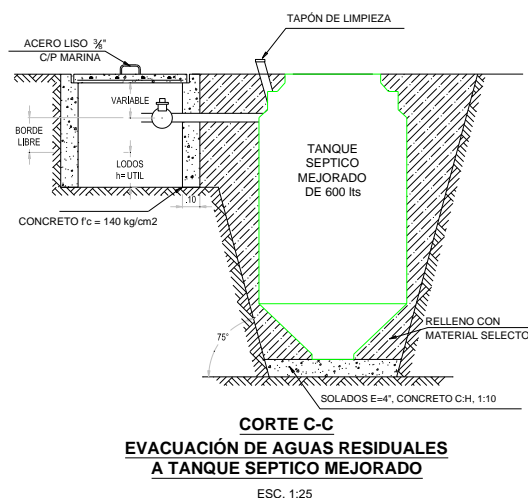

- **Tuberías de evacuación:**

Conjunto de tuberías que transportan los desagües, desde el aparato sanitario hasta el biodigestor y posteriormente al pozo de infiltración. Tuberías de PVC SAL Ø 4" para la que viene del inodoro y 2" para la tubería que viene del lavadero, instaladas con pendiente mínima de  $S=1\%$  y pendientes menores de  $S_{max}=3\%$ , longitudes variables en función a la disponibilidad del terreno; sin embargo, entre la salida del biodigestor y al pozo de percolación la distancia mínima será de 1.50m.

**Vista en perfil de las tuberías de evacuación**

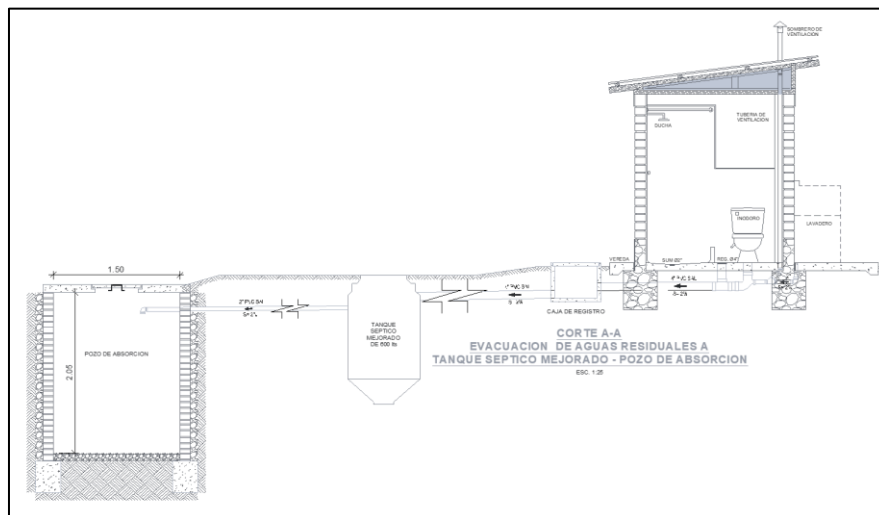

- **Caja de Registro:**

Las cajas de registro sirven como recolectores de aguas residuales con lo que se facilita su mantenimiento y limpieza, permite la conexión con el biodigestor; sus dimensiones serán, se instalarán cajas de registro de lodos, lo cual facilita la evacuación de lodos proveniente del biodigestor, estos lodos serán evacuados con un periodo de dos años, también trampas de natas y sólidos y una caja de distribución cuyas dimensiones se detallan a continuación.

- ✓ Caja de registro de desagüe 0.40m x 0.60m, incluye marco y tapa de concreto.

**Vista de la Caja de Registro**

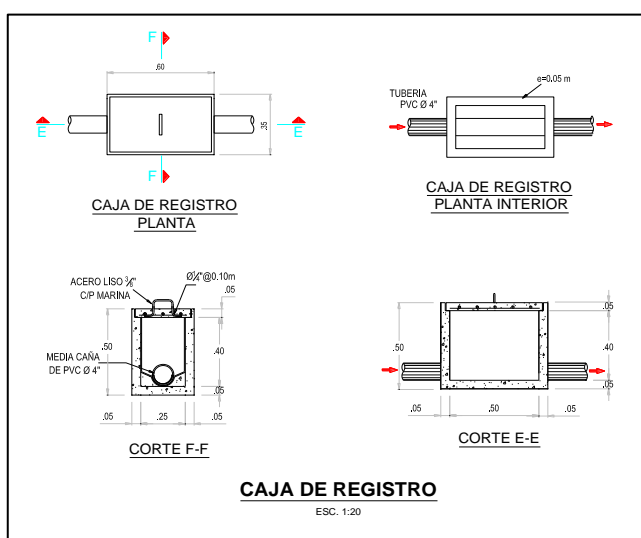

- **Cámara de Lodos:** Cámara de extracción de lodos de 0.50m x 0.50m.

### Vista de la cámara de lodos

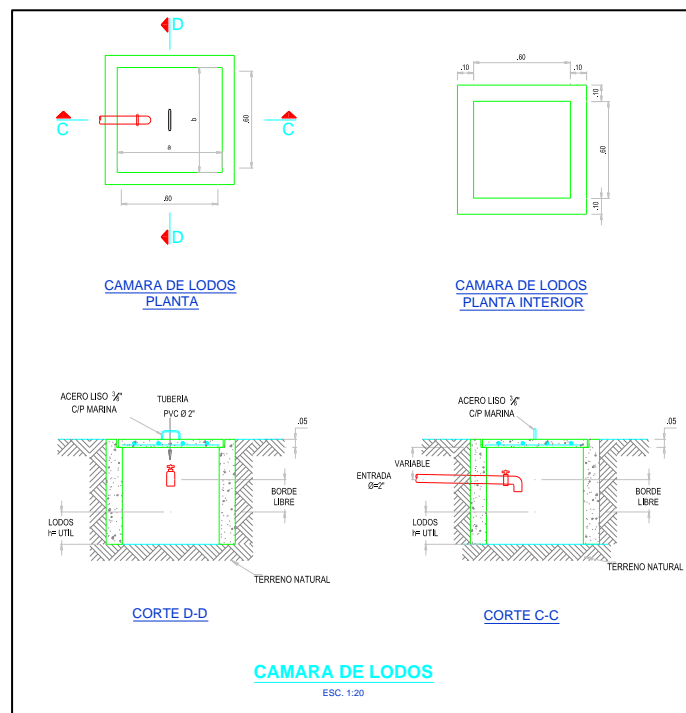

#### • Pozo de Percolación:

Es un tanque de sedimentación de acción simple, en el que los lodos sedimentados están en contacto inmediato con las aguas negras que entran al tanque, mientras los sólidos orgánicos se descomponen por acción bacteriana anaerobia.

Las medidas del pozo percolador es de 1.50m de diámetro y 2.05m de altura.

### Vista en perfil del pozo percolador

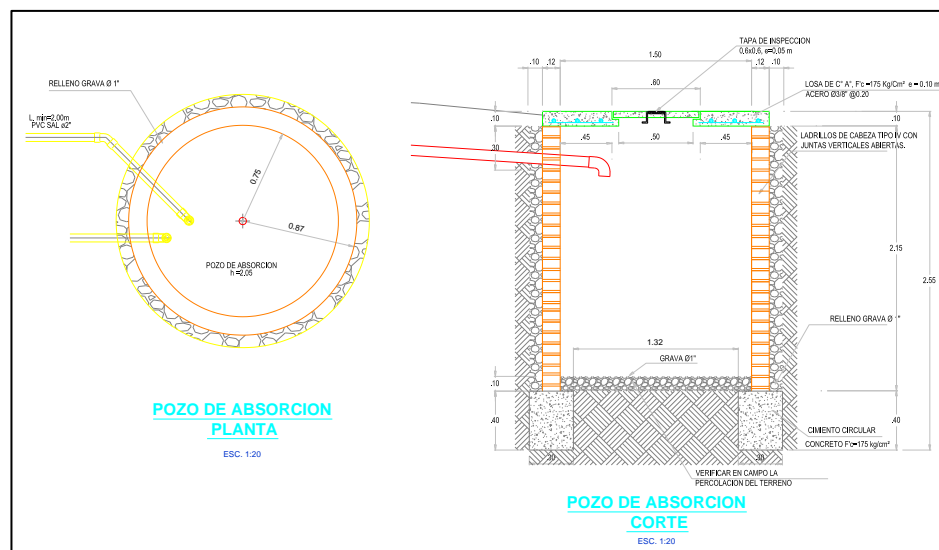

#### • Lavaderos:

Estos serán de Concreto Armado de  $f_c=175 \text{ kg/cm}^2$ , los cuales irán en el exterior de la caseta UBS, compuesto por una armadura de acero de diámetro  $\frac{1}{4}$  utilizando cemento portland tipo I, se hará revoques con mortero para tarrajeo pulido en proporción 1:2 y para el tarrajeo interior y exterior se utilizará mortero para tarrajeo en proporción 1:5 y espesor de 1.5cm, el cual llevará

accesorios de PVC y bronce de acuerdo a las especificaciones técnicas que se encuentran en el capítulo correspondiente.

### Vista Frontal del Lavadero Multiusos

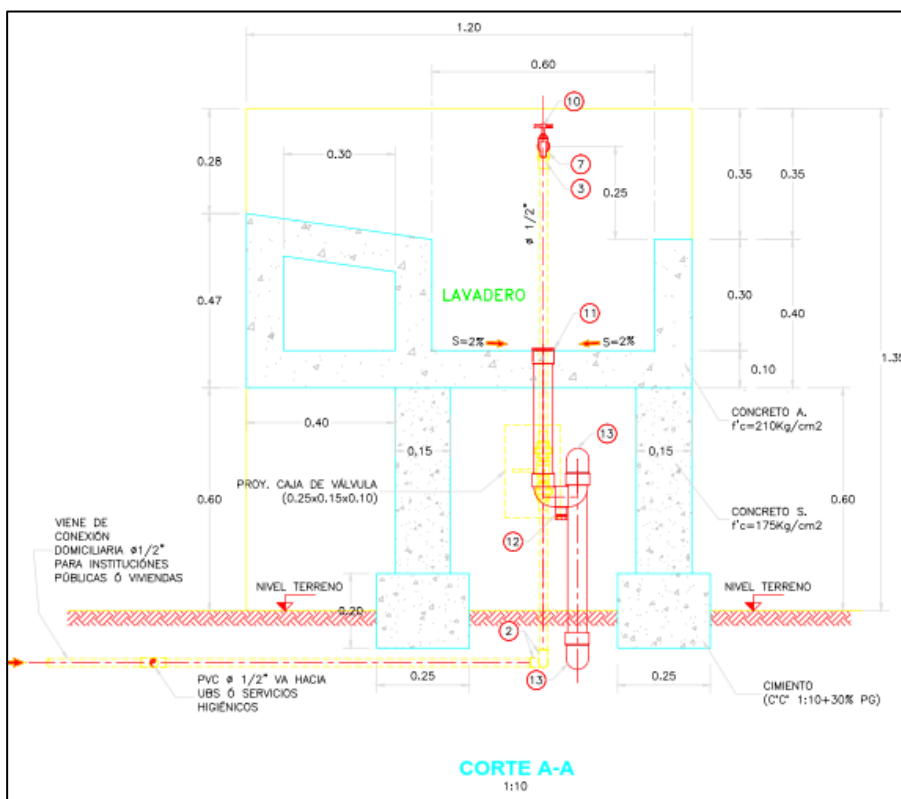

En los siguientes cuadros se muestran los resúmenes de las UBS de cada localidad.

### Resumen de UBS del Caserío Granadillas

UBS EN CASERIO GRANADILLAS		
DESCRIPCION	UND	VIVIENDAS
UBS PARA VIVIENDAS	UND	25
<b>BIODIGESTORES</b>		
BIODOGESTOR DE 600 L	UND	25
<b>POZO DE PERCOLACION</b>		
POZO DE PERCOLACION PARA VIVIENDAS	UND	25

Fuente: Equipo Técnico

### Resumen de UBS del Caserío Tierra Blanca

UBS EN CASERIO TIERRA BLANCA		
DESCRIPCION	UND	VIVIENDAS
UBS PARA VIVIENDAS	UND	48
<b>BIODIGESTORES</b>		
BIODOGESTOR DE 600 L	UND	48
<b>POZO DE PERCOLACION</b>		
POZO DE PERCOLACION PARA VIVIENDAS	UND	48

Fuente: Equipo Técnico

## 19. DESCRIPCION TECNICA DEL COMPONENTE SOCIAL.

### Plan de Gestión del Servicio

#### Objetivo General.

- Fortalecer las capacidades y competencias del equipo de la Unidad de Gestión Municipal – UGM para la prestación de los servicios de saneamiento de calidad.

#### Objetivos específicos.

- Fortalecer capacidades y competencias del equipo de la UGM, para el manejo correcto de los instrumentos de gestión, con la finalidad de administrar adecuadamente los servicios de saneamiento.
- Fortalecer capacidades técnicas en operadores de la UGM para la adecuada operación, mantenimiento, reposición de equipos y rehabilitaciones menores del sistema de saneamiento.

#### Público objetivo.

- El fortalecimiento de capacidades estará dirigida al equipo con que cuenta la Unidad de Gestión Municipal – UGM.

#### INDICADORES.

El/la Gestor(a) Social debe revisar la línea de base del diseño del proyecto bajo la asesoría de la supervisión social y de ser necesario reajustar en coordinación con el Ing. residente de acuerdo con la modalidad de ejecución del proyecto. Al finalizar la intervención (ejecución física del proyecto) debe informar sobre los resultados logrados; además, esta herramienta será de utilidad para el ejecutor y supervisor social del proyecto en el proceso de ejecución y recepción una vez culminada la ejecución física de la inversión.

N°	INDICADOR	Meta (al final de ejecución de proyecto).
1	UGM debidamente constituida.	100%
2	UGM con personal asignado (responsable de UGM, responsable de área comercial y responsable de operación y mantenimiento).	100%
3	UGM cuenta con Reglamento de prestación del servicio de saneamiento aprobado.	100%
4	UGM cuenta con Plan Operativo Anual.	100%
5	Actividades de la UGM incorporadas en el Plan Operativo Institucional.	100%
6	UGM cuenta con los instrumentos de gestión normativos, administrativos (legalizados) y de planificación.	100%
7	Personal de la UGM conocen el manejo y llenado correcto de los instrumentos de gestión.	100%
8	Integrantes de la UGM conocen sus roles y funciones.	100%

9	Operadores de la UGM conocen los procedimientos para la operación y mantenimiento de los servicios de Saneamiento.	100%
10	UGM cuenta con Plan de Operación y Mantenimiento (POM) del sistema de saneamiento, para el uso del operador.	100%
11	Integrantes de la UGM conocen los procedimientos para la elaboración del informe económico y rendición de cuentas.	100%
12	Operadores de la UGM conocen los componentes del Sistema de Agua según opción tecnológica.	100%
13	Operadores de la UGM conocen la operación y mantenimiento del Sistema de Agua (PTAP, captación, línea de conducción, reservorio, redes de distribución, según opción tecnológica)	100%
14	Operadores de la UGM conocen la operación y mantenimiento del sistema de disposición sanitaria de excretas (redes de alcantarillado, planta de tratamiento de aguas residuales - PTAR y UBS), según opción tecnológica.	100%
15	Operadores de la UGM conocen el funcionamiento y calibración del sistema de cloración del agua.	100%
16	Operadores de la UGM conocen el llenado del cuaderno del registro de cloro residual.	100%
17	Operadores de la UGM conocen la reparación de tuberías e instalaciones domiciliarias.	100%
18	UGM implementada con Kit mínimo de herramientas para la operación, mantenimiento reposición y rehabilitaciones menores del Sistema de saneamiento.	100%
19	UGM cuenta con manual de operación y mantenimiento del sistema de saneamiento implementado para el proyecto.	100%

### Plan de Educación Sanitaria

#### Objetivo General.

- Fortalecer capacidades y competencias para promover la adopción de hábitos y prácticas saludables de higiene en las familias beneficiarias del proyecto, así como lograr la valoración de los servicios de saneamiento para garantizar la sostenibilidad del servicio y por ende mejorar las condiciones de salud y calidad de vida de la población.

#### Objetivos Específicos.

- Promover la adopción de hábitos de higiene personal, prácticas y espacios saludables en la vivienda y la comunidad que contribuyan a la reducción de los riesgos de enfermedades ligadas al saneamiento.
- Fortalecer en las familias la cultura de valoración social y económica de los servicios de saneamiento.

**Público Objetivo.**

- 73 familias con 183 habitantes; se constituyen como la principal población objetivo del presente Plan de capacitación de Educación Sanitaria.

**INDICADORES.**

El/la Gestor(a) Social debe revisar la línea de base del diseño del proyecto y de ser necesario reajustar en coordinación con el Ing. Residente, de acuerdo a la modalidad de ejecución del proyecto. Al finalizar la intervención deberá informar sobre los resultados logrados; además, esta herramienta será de utilidad para el ejecutor y Supervisor del proyecto en el proceso de ejecución y recepción una vez culminado el proyecto.

N°	INDICADORES	META (Al final de ejecución del proyecto)
1	Familias con niños menores de 5 años que conocen los momentos claves de lavado de manos.	80%
2	Familias sin niños menores de 5 años que conocen los momentos claves de lavado de manos.	80%
3	Familias practican la técnica correcta de lavado de manos.	80%
4	Familias que consumen agua segura (hervida y/o clorada)	80%
5	Familias que adoptan medidas adecuadas para el uso y cuidado del agua.	80%
6	Familias que conocen el uso y mantenimiento de su sistema de disposición sanitaria de excretas.	80%
7	Familias que cuentan con viviendas saludables.	60%
8	Familias que cuentan con rincón de aseo (jabón, pasta y cepillo dental, toalla y peine).	80%
9	Familias eliminan las aguas residuales en sistemas de drenaje o biodigestores.	80%
10	Familias que disponen adecuadamente de los residuos sólidos.	80%
11	Familias conocen la importancia del pago oportuno de la cuota familiar.	80%
12	Familias que participan en talleres y sesiones referente al Componente Social (se verifica con las planillas de asistencia).	80%

**20. DETERMINACION DE LAS BRECHAS.**

El cuadro siguiente se muestra el cuadro de brechas:



**Cuadro de Indicadores de Brechas**

CUADRO DE INDICADORES DE CIERRE DE BRECHAS										
	Población actual del Ámbito de Influencia									
	183 habitantes									
	Agua						Alcantarillado y otras formas de disposición sanitarias de excretas			
Centro Poblado/ Localidad	% Cobertura (con acceso)	Con acceso (personas)	Brecha Cobertura (personas)	Por atender con PI (personas)	Brecha Calidad de agua (viviendas)	Brecha Continuidad de agua (personas)	% Cobertura (con acceso)	Con acceso (personas)	Brecha Cobertura (personas)	Por atender con PI (personas)
.....	%	Conexiones Existentes CMA*Dp =	Conexiones Nuevas CNA*Dp =	CMA*DP + CNA*DP =	VIMENDAS rurales con cloro residual menor al límite Permisible (0.5 mg/L) =	Poblacion que NO tiene continuidad del servicio de agua (24 h x 7 días) =	%	DSE Existentes CMDSE*Dp =	Conexiones Nuevas CNDSE*Dp =	CMDSE*DP + CNDSE*DP =
GRANADILLAS	0.00%	0	59	59	25	59	0.00%	0	59	59
TIERRA BLANCA	0.00%	0	124	124	48	124	0.00%	0	124	124
TOTAL	0.00%	0	183	183	73	183	0.00%	0	183	183
Localidad	Poblacion	Viviendas rurales	Densidad Dp	Conexiones existentes	Conexiones Nuevas	Total	Conexiones existentes	Conexiones Nuevas	Total	
MARCOPAMPA, CARDA, SANTA ROSA, SALITRE, MISQUIMACHAY Y CATAHUA	653	197	3.31	0	197	197	0	197	197	
TOTAL	653	197	3.31	0	197	197	0	197	197	

**Cuadro de Conexiones**

**21. RESUMEN DE METAS.**

**LONGITUD TOTAL DE TUBERIA**

Descripción	Unidad	Cantidad	Total
<b>Línea de Conducción</b>	m	7,432.38	7,432.38
Tubería PVC Ø 1 1/2", 1" y ¾" C-			
<b>Red de Distribución</b>	m	8,202.46	8,202.46
Tubería PVC Ø ¾" y ½" C-10			

**UBS CON POZO DE ABSORCION**

Descripción	Unidad	Cantidad	Total
UBS	UND	73	73
<b>TOTAL</b>			<b>73</b>

- **Capacitación en educación sanitaria.**  
Capacitación en operación y mantenimiento en sistema de saneamiento.
- **Mitigación de impacto y reducción de riesgos.**  
Realizar el estudio de impacto ambiental y reducción de riesgos.

**Cuadro Resumen de Metas**

Componente	Detalle	Unidad	Cantidad
<b>Captación</b>	Piedra Blanca I	Und	1



<b>Captación</b>	Loma Larga (Piedra Blanca II)	Und	1
<b>Cámara de Reunión</b>	En Loma Larga	Und	1
<b>Cámara Distribuidora de Caudales</b>	En Granadillas	Und	1
<b>Línea de Conducción Granadilla</b>	Instalación de tuberías PVC-Clase 10 de Ø 1 1/2"	MI	2,410.00
	Instalación de tuberías PVC-Clase 10 de Ø 1"	MI	2,640.00
<b>Línea de Conducción Tierra Blanca</b>	Instalación de tuberías PVC-Clase 10 de Ø 1"	MI	1,420.00
	Instalación de tuberías PVC-Clase 10 de Ø 3/4"	MI	962.38
<b>Línea de Conducción</b>	Cámara Rompe Presión T-6	Und.	8
<b>Almacenamiento</b>	Construcción de reservorios: Reservorio N° 1 de 5 m3, Reservorio N° 2 de 5 m3, con instalación de un sistema de cloración y la construcción de un cerco perimétrico con Malla Olímpica para cada reservorio.	Und	2
<b>Red de Distribución N° 01 (Granadillas)</b>	Suministro e instalación de tubería PVC – Clase 10 de Ø 3/4"	MI	502.60
	Suministro e instalación de tubería PVC – Clase 10 de Ø 1/2"	MI	2,392.44
	Construcción cámaras rompe presión tipo 7.	Und	13
	Instalación válvula de aire de Ø 1".	Und	1
	Instalación válvula de control de Ø 3/4".	Und	5
	Instalación válvula de control de Ø 1/2".	Und	6
	Instalación de válvulas de purga, 02 de Ø 3/4" y 01 de Ø 1"	Und	3
	Construcción de Pases Aéreo de 10 m, 20 m, 25 m, 30 m de longitud.	Und	5
<b>Red de Distribución N° 02 (Tierra Blanca)</b>	Suministro e instalación de tubería PVC – Clase 10 de Ø 3/4"	MI	2,142.30
	Suministro e instalación de tubería PVC – Clase 10 de Ø 1/2"	MI	2,756.70
<b>Conexiones Domiciliarias</b>	Instalación de 73 conexiones domiciliarias (73 conexiones domésticas).	Suministro e Instalación de tubería PVC, Clase 10 Ø 1/2" (Granadillas)	MI 779.78
		Suministro e Instalación de tubería PVC, Clase 10 Ø 1/2" (Tierra Blanca)	MI 698.40
		Construcción de lavaderos domésticos de concreto armado.	Und 73
<b>UBS con Arrastre Hidráulico</b>	Construcción de 73 unidades de UBS-AH (73 und en viviendas), con 73 biodigestores y 73 Pozos percoladores.)	Suministro e instalación de 73 Tanque Biodigestor 600 L.	Und 73



		Construcción de 73 Pozos Percoladores	Und	73

05	COMPONENTE SOCIAL	UND	Metrado
05.01.01	<b>PLAN DE CAPACITACION DE GESTION DEL SERVICIO</b>		
05.01.01.01	<b>ACTIVIDADES DE ADMINISTRACION</b>		
05.01.01.01.01	Diagnóstico de la Unidad de Gestión Municipal - UGM Prestador de Servicios de Saneamiento (Sistematización de resultados).	Diagnóstico	1.00
05.01.01.01.02	Reunión de socialización de la problemática a partir de los resultados del diagnóstico/ socialización del Plan de Capacitación de Gestión de Servicio.	Reunión	1.00
05.01.01.01.03	Asistencia técnica para el funcionamiento de la UGM - áreas comercial y de operación y mantenimiento.	Asistencia técnica	1.00
05.01.01.01.04	Taller con UGM: Reglamento de la prestación de los servicios de saneamiento y aprobación.	Taller	1.00
05.01.01.01.05	Taller: Formulación del Plan Operativo Anual, Presupuesto Anual, cuota familiar.	Taller	1.00
05.01.01.01.06	Asistencia técnica: Incorporación del Plan Operativo Anual POA en el Plan Operativo Institucional POI	Taller	1.00
05.01.01.01.07	Taller: Herramientas administrativas de la UGM (uso y manejo de los libros de gestión).	Taller	1.00
05.01.01.01.08	Asesoramiento técnico para la adquisición e implementación del software/uso y manejo de herramientas de gestión para el área comercial.	Sesión	1.00
05.01.01.01.09	Taller: Organización, roles y funciones de la UGM.	Taller	1.00
05.01.01.01.10	Taller: cultura hídrica	Taller	1.00
05.01.01.01.11	Sesión Educativa: Elaboración del informe económico y rendición de cuentas.	Sesión	1.00
05.01.01.01.12	Implementación de la Unidad de Gestión Municipal - UGM.	Taller	1.00
05.01.01.02	<b>ACTIVIDADES DE OPERACIÓN Y MANTENIMIENTO</b>		
05.01.01.02.01	Sesión Educativa: Identificación de los componentes del Sistema de Agua Potable - SAP (partes y funciones).	Sesión	1.00
05.01.01.02.02	Sesión educativa: Operación y mantenimiento del sistema de agua potable	Sesión	1.00
05.01.01.02.03	Sesión Demostrativa: Operación y mantenimiento del sistema de disposición sanitaria de excretas (teórico y práctico).	Sesión	1.00
05.01.01.02.04	Visita guiada: Identificación de los componentes del Sistema de Agua Potable - SAP (partes y funciones).	Visita	1.00
05.01.01.02.05	Práctica: Operación y mantenimiento del Sistema de Agua Potable (todos los componentes).	Taller	1.00
05.01.01.02.06	Taller: Cloración del agua y funcionamiento del sistema de cloración.	Taller	1.00
05.01.01.02.07	Sesión educativa: Adecuación y/o formulación del plan de acción de operación y mantenimiento del Sistema de Saneamiento.	Sesión	1.00
05.01.01.02.08	Taller: Gasfitería e instalaciones domiciliarias.	Taller	1.00
05.01.01.02.09	Adecuación pedagógica, diseño e impresión del manual de operación y mantenimiento del Sistema de Saneamiento implementado para el proyecto.	Taller	1.00
05.01.01.02.10	Medición de indicadores y socialización de resultados.	Documento	1.00



**MUNICIPALIDAD DISTRITAL DE SAN FELIPE**  
**ADJUDICACION SIMPLIFICADA N° 004-2024-MDSF/CS-SEGUNDA CONVOCATORIA**



05.01.02	<b>PLAN DE CAPACITACION DE EDUCACION SANITARIA</b>		
05.01.02.01	Asamblea informativa de inicio de obra: Componentes de proyecto, características de la opción tecnológica del Sistema de Saneamiento a construirse (de acuerdo al expediente técnico).	Asamblea	1.00
05.01.02.02	Visita de campo de verificación y validación de padrón de beneficiarios.	Visita de campo	73.00
05.01.02.03	Asamblea de ratificación del padrón de beneficiarios del proyecto, firma de declaración unilateral del beneficiario para la instalación intradomiciliaria de los servicios de saneamiento (cuando la disposición sanitaria de excretas es UBS).	Asamblea	1.00
05.01.02.04	Diagnóstico inicial a las familias en Educación Sanitaria.	Diagnóstico	35.00
05.01.02.05	Asamblea de socialización de la problemática a partir de los resultados del diagnóstico/ socialización del plan de capacitación de educación sanitaria y plan de supervisión de las actividades del componente social.	Asamblea	1.00
05.01.02.06	Sesión de capacitación N°01: Importancia del agua para la salud.	Sesión	4.00
05.01.02.07	Taller N°01: Las enfermedades ligadas a saneamiento y las medidas preventivas.	Taller	4.00
05.01.02.08	Taller N°02: Vivienda y entorno saludable.	Taller	4.00
05.01.02.09	Taller N°03: Manualidades para la protección de utensilios, agua y los alimentos.	Taller	4.00
05.01.02.10	Taller N°04: Lavado de manos (momentos críticos y técnica de lavado de manos).	Taller	4.00
05.01.02.11	Taller N°05: Cultura de pago.	Taller	4.00
05.01.02.12	Taller N°06: Higiene personal.	Taller	4.00
05.01.02.13	Taller N°07: Disposición sanitaria de residuos sólidos y aguas residuales.	Taller	4.00
05.01.02.14	Sesión demostrativa N°01: Operación y mantenimiento del sistema de disposición sanitaria de excretas.	Sesión	4.00
05.01.02.15	Visitas domiciliarias de reforzamiento y seguimiento en: Taller N°02, 03 y 04.	Visita	73.00
05.01.02.16	Visitas domiciliarias de reforzamiento y seguimiento en: Taller N°06 , 07 y sesión demostrativa N°01.	Visita	73.00
05.01.02.17	Visitas domiciliarias de seguimiento y reforzamiento al cumplimiento de compromisos de la familia.	Visita	73.00
05.01.02.18	Sesión educativa N° 1: Uso, limpieza y mantenimiento de la disposición sanitaria de excretas en la institución educativa.	Taller	1.00
05.01.02.19	Sesión educativa N° 2: Lavado de manos, higiene personal y limpieza del entorno de la Institución Educativa.	Taller	1.00
05.01.02.20	Pasacalle escolar con mensajes alusivos al cuidado y uso adecuado del agua, opción tecnológica de la disposición sanitaria de excretas y la disposición adecuada de residuos sólidos.	Pasacalle	1.00
05.01.02.21	Comunicación comunitaria.	Spot radiales	1.00
05.01.02.22	Concurso de viviendas saludables.	Concurso	1.00
05.01.02.23	Diagnóstico final a las Familias en Educación Sanitaria.	Diagnóstico	35.00
05.01.02.24	Asamblea informativa: Socialización de los resultados del diagnóstico final del Plan de Capacitación de Educación Sanitaria.	Asamblea	1.00
05.01.02.25	Informe final del Componente Social.	Informe	1.00

<b>TRABAJOS PRELIMINARES</b>	<b>UND</b>	<b>Metrado</b>
------------------------------	------------	----------------



<b>SEGURIDAD Y SALUD</b>		
ELABORACION, IMPLEMENTACION Y ADMINISTRACION DEL PLAN DE SEGURIDAD Y SALUD EN EL TRABAJO	<b>GLB</b>	
		1.00
EQUIPO DE PROTECCION INDIVIDUAL	<b>GLB</b>	
		1.00
EQUIPO DE PROTECCION COLECTIVA	<b>GLB</b>	
		1.00
MEDICINA PREVENTIVA Y PRIMEROS AUXILIOS	<b>GLB</b>	
		1.00
CAPACITACION EN SEGURIDAD Y SALUD	<b>GLB</b>	
		1.00
<b>ACTIVIDADES DE PREVENCION DEL COVID-19</b>		
ELABORACION DEL PLAN PARA VIGILANCIA, PREVENCION Y CONTROL DEL COVID-19	<b>GLB</b>	
		1.00
IMPLEMENTACION DE MODULOS PARA EL LAVADO DE MANOS	<b>GLB</b>	
		1.00
SENSIBILIZACION DE LA PREVENCION DEL CONTAGIO COVID-19 EN OBRA	<b>GLB</b>	
		1.00
EVAL. DE LA CONDICION DE SALUD DEL TRABAJADOR POR COVID-19	<b>GLB</b>	
		1.00
<b>MITIGACION AMBIENTAL</b>		
MITIGACION DEL IMPACTO AMBIENTAL - SISTEMA DE AGUA POTABLE	<b>GLB</b>	
		1.00
<b>PLAN DE MONITOREO ARQUEOLOGICO</b>		
PLAN DE MONITOREO ARQUEOLOGICO	<b>GLB</b>	
		1.00
<b>FLETES</b>		
FLETE TERRESTRE JAEN - ALMACEN DE OBRA	<b>GLB</b>	
		1.00
FLETE RURAL ALMACEN DE OBRA - ESTRUCTURAS Y UBS	<b>GLB</b>	
		1.00

Fuente: Trabajo de gabinete.

## 22. CUADRO DE RESUMEN DE PRESUPUESTO.

Item	Descripción	Parcial S/.
01	OBRAS PROVISIONALES	11,042.36
02	TRABAJOS PRELIMINARES	403,913.60
03	SISTEMA DE AGUA POTABLE	902,086.94
04	UNIDADES BASICAS DE SANEAMIENTO	700,482.70
05	COMPONENTE SOCIAL	8,225.20
	<b>COSTO DIRECTO</b>	<b>2,025,750.80</b>
	GASTOS GENERALES (12.07638936% CD)	224,872.68
	UTILIDAD (5% CD)	101,287.54
	=====	=====
	<b>SUB TOTAL</b>	<b>2,351,911.02</b>
	IGV (18%)	423,343.98
	=====	=====
	<b>VALOR REFERENCIAL</b>	<b>2,775,255.00</b>
	SUPERVISION (8.9988792 % VR)	176,275.00
	EXPEDIENTE TECNICO	36,500.00
	=====	=====
	<b>PRESUPUESTO TOTAL</b>	<b>2,988,030.00</b>

El costo de inversión del proyecto: “CREACION DEL SISTEMA DE AGUA POTABLE Y SANEAMIENTO BASICO DE LOS CASERIOS GRANADILLAS Y TIERRA BLANCA, DISTRITO DE SAN FELIPE – JAEN – CAJAMARCA” al mes de junio del 2024 asciende a: S/ 2,988,030.00 Soles (Dos Millones Novecientos Ochenta y Ocho Mil Treinta con 00/100 Soles).

### 23. PLAZO DE EJECUCIÓN DE LA OBRA

Para la ejecución del proyecto: “Creación del Sistema de Agua Potable y Saneamiento Básico de los Caseríos Granadillas y Tierra Blanca, Distrito De San Felipe – Jaén – Cajamarca”, se ha previsto un tiempo de 180 días calendarios, cuyo detalle se encuentra en el cronograma GANTT DEL PROYECTO.

### 24. METRADOS, COSTOS UNITARIOS, MANO DE OBRA Y MATERIALES.

**Metrados:** Los Metrados que se están considerando para la elaboración del Expediente Técnico, es el resultado de un análisis detallado de los planos de diseño.

**Análisis de Costos Unitarios:** Los costos unitarios se elaboraron teniendo en cuenta la naturaleza de los trabajos realizados, habiéndose considerado CAPECO para los análisis de precios unitarios. Los materiales y equipos fueron cotizados en la ciudad de Jaén, vigentes al mes de junio del 2024.

Los rendimientos asumidos son los utilizados en la ejecución de las obras de saneamiento rural del PNSR y CAPECO.

**Mano de Obra no calificada:** Para los costos de la mano de obra no calificada en las categorías de operario, oficial y peón se ha considerado el precio salarial que brinda CAPECO, cabe precisar que en el costo de mano de obra (operario, oficial y peón), incluye los seguros y beneficios sociales.

**Materiales:** Los precios unitarios de los materiales de ferretería fueron cotizados en almacén del proveedor, por tal motivo se considera un costo de traslado a obra (flete terrestre), (ver hoja de cálculo). Los agregados por utilizarse en el presente proyecto fueron cotizados en cantera, asimismo se presenta un costo de traslado a obra (flete terrestre), (ver hoja de cálculo).

Para el costo unitario del Acero Estructural  $F_y=4200\text{kg/cm}^2$  grado 60, se ha considerado el promedio de los precios presentados en las cotizaciones. Este insumo fue cotizado en la ciudad de Jaén por tal motivo se presenta un costo de traslado a obra (flete terrestre), (ver hoja de cálculo).

### 25. CAPACIDAD OPERATIVA

#### Manual de operación y mantenimiento de UBS

El objetivo es proporcionar al personal del sistema de operaciones, la información necesaria de los procedimientos requeridos para realizar las tareas de operación y mantenimiento del sistema de agua potable y saneamiento básico del Proyecto: “**CREACION DEL SISTEMA DE AGUA POTABLE Y SANEAMIENTO BASICO DE LOS CASERIOS GRANADILLAS Y TIERRA BLANCA, DISTRITO DE SAN FELIPE – JAEN - CAJAMARCA**” CODIGO SNIP: 371805 CUI N° 2332530. (Ver manual de operación y mantenimiento).

### 26. IMPACTO AMBIENTAL

El estudio de impacto ambiental tiene como propósito principal prevenir la degradación del medio ambiente y obtener una mejor calidad de vida en tiempo de ejecución del proyecto.

La evaluación de impacto ambiental prevé los problemas que ocasionarían en la etapa de diseño, ejecución, operación y abandono identificando los impactos ambientales directos e indirectos, así como las recomendaciones para la implementación de las condiciones ambientales.

Aplicando la metodología, se obtuvieron como resultados que los componentes que se ven afectados por el sistema de agua potable y saneamiento básico en los caseríos: Granadillas y Tierra Blanca, son el factor abiótico, biótico y socioeconómico, con sus respectivos componentes: aire, suelo, agua, flora, fauna y actividades humanas; mismas que al interactuar con actividades



como: filtración, actividades deportivas, convivencias diarias y ventas de alimentos (bodegas), se obtuvo que todas las interacciones son de naturaleza negativa los mismos que son de carácter temporal, debido a que si se construye el sistema de agua potable y saneamiento básico, los impactos desaparecerán a corto plazo.

El proyecto causará un impacto de mejoras en las condiciones de vida de los pobladores de los caseríos Granadillas y Tierra Blanca del distrito de San Felipe, sin embargo, deberá tenerse en cuenta el impacto que pueda causar en el aspecto político, normativo e institucional las mismas deben ser encaminados a buscar el bienestar de la población en general.

## **27. MODALIDAD DE EJECUCIÓN Y FINANCIAMIENTO:**

El proyecto será ejecutado bajo la modalidad de Administración presupuestaria indirecta o contrata con el financiamiento de la Municipalidad Distrital de San Felipe.

## **28. SISTEMA DE CONTRATACION**

Esta obra será ejecutada bajo el Sistema de **precios unitarios** en concordancia con lo establecido en el Artículo 35° Reglamento de la Ley de Contrataciones del Estado.

## **29. INICIO DE PLAZO DE EJECUCION**

En concordancia con lo estipulado en el Artículo 176 del Reglamento de la Ley de Contrataciones del Estado, el inicio del plazo de ejecución de obra rige desde el día siguiente de que se cumplan las siguientes condiciones:

- Que La entidad notifique al contratista quién es el inspector o supervisor, según corresponda;
- Que la entidad haya hecho entrega total o parcial del terreno o lugar donde se ejecutará la obra.
- Que la entidad haya hecho entrega del expediente técnico de obra completo, en caso este haya sido modificado con ocasión de la absolución de consultas y observaciones.
- Que la entidad haya entregado el adelanto directo al contratista, en las condiciones y oportunidades establecidas en el artículo 181° del Reglamento de la Ley de Contrataciones del Estado.

En caso no se haya solicitado la entrega del adelanto directo, el plazo se inicia con el cumplimiento de las demás condiciones.

## **30. CONSIDERACIONES PARA LA EJECUCION**

Se tendrá en cuenta la propuesta formulada de los precios unitarios de las partidas consideradas, considerando las condiciones previstas en los planos, especificaciones técnicas y las cantidades referenciales, valorizándose en relación con su ejecución real y por un determinado plazo de ejecución.

## **31. ESPECIFICACIONES TECNICAS**

Las Especificaciones Técnicas tienen como objeto definir las normas y procedimientos que serán aplicados en la construcción de la obra, siendo las mismas partes integrantes del Expediente Técnico. Más allá de lo establecido en estas especificaciones, el Residente de Obra podrá ampliarlas en cuanto a la calidad de los materiales a emplearse y la correcta metodología constructiva a seguir en cualquier trabajo, previa aprobación del Supervisor de Obra.

## **32. CUADERNO DE OBRA**

El cuaderno de obra es un documento técnico de uso obligatorio en la ejecución de la obra debiendo cumplir lo establecido en el Art. N° 191 del Reglamento de la Ley de Contrataciones del Estado, asimismo en él se anota los hechos más relevantes que ocurren durante la ejecución de la obra, conforme se señala en el Art. N° 192 del RLCE, además mediante él se realizarán las consultas sobre ocurrencias en la obra, tal como se señala en el Art. N° 193 del Reglamento de la Ley de Contrataciones del Estado.

## **DIRECTIVA N° 009-2020-OSCE/CD LINEAMIENTOS PARA EL USO DEL CUADERNO DE OBRA DIGITAL**

El acceso y registro en el cuaderno de obra digital se realiza a través de internet, ingresando a <https://www.gob.pe/osce>. En ese sentido, las Entidades y los contratistas (ejecutores de obra y supervisores de obra) tienen la responsabilidad de contar y mantener el equipamiento y las



condiciones que aseguren una conectividad oportuna y adecuada, sin perjuicio de lo previsto en el numeral 9.3 de la presente Directiva.

### **33. CONSULTAS SOBRE OCURRENCIA**

Las consultas se formulan en cuaderno de obra y se dirigen al inspector o supervisor, según corresponda. Las consultas en cuaderno de obra son el mecanismo a través del cual el residente de obra comunica al inspector o supervisor las observaciones, discrepancias, deficiencias, omisiones, aclaraciones, que tiene respecto a determinada información del expediente técnico. En caso de no haber tenido la autorización para el uso del cuaderno físico, deberá hacerse uso del Cuaderno de Obra Digital, conforme los lineamientos que establece la Directiva N° 009-2020-OSCE/CD.

El residente de obra debe formular las consultas precisando con toda claridad cuál es el tema a discernir. En tanto que, el inspector o supervisor, según corresponda y la entidad, debe ceñirse a los plazos que se fija el Art N° 193 del Reglamento de la Ley de Contrataciones del Estado, a fin de dar respuesta a las consultas realizadas.

### **34. MATERIALES Y MANO DE OBRA**

Todos los materiales adquiridos o suministrados para las obras deben cumplir las especificaciones técnicas, deberán ser de primer uso de utilización actual en el Mercado Nacional. Los materiales que se expendan envasados deberán entrar a la obra en sus recipientes originales, intactos y debidamente sellados.

Los materiales deben ser almacenados en la obra en forma adecuada, sobre todo siguiendo las indicaciones dadas por el fabricante o las señaladas en los manuales de instalación. El control de calidad de materiales está determinado en forma estricta a las normas, indicaciones de las especificaciones autorizadas y de calidad establecidas en el proyecto; en donde deba, el supervisor de obra solicitará al contratista los certificados de calidad emitidos por la entidad que corresponda; por ejemplo: calidad de concreto, de tubería, etc.

### **35. TRABAJOS EN LA OBRA**

Al inicio de la obra el responsable de la ejecución de la obra podrá presentar a la Supervisión las consultas técnicas para que sean debidamente absueltas. El Contratista debe notificar a la Supervisión de Obra por escrito o vía Cuaderno de Obra, sobre el inicio de sus labores para cada frente de obra y/o etapa de trabajo.

Cualquier cambio durante la ejecución de la obra que obligue a modificar el proyecto original serán aprobadas por la Entidad a través del proyectista, previa pronunciamento de conformidad de la Supervisión, debiendo para ello el contratista presentar oportunamente el debido sustento.

### **36. MOVILIZACION DE EQUIPOS, INSUMOS Y PERSONAL**

El Contratista bajo su responsabilidad movilizará oportunamente a la obra los equipos mecánicos, materiales, insumos, equipos menores, personal y otros necesarios para la ejecución de la obra.

### **37. ENTREGA DE TERRENO DE OBRA.**

El Supervisor o inspector, según sea el caso, y el Residente de obra formalizarán la entrega de terreno y la apertura de cuaderno de obra (Asiento N° 1); se elaborará el "Acta de entrega de terreno".

### **38. RECONOCIMIENTO DEL TERRENO PARA LA OBRA Y ACCESOS.**

El contratista tiene conocimiento expreso de las características y condiciones geográficas y climáticas del lugar para la obra; así como de sus accesos, de tal forma que con la debida anticipación prevea todo lo necesario para el inicio y avance de la obra de acuerdo al programa contractual, asegurando entre otros el transporte de materiales, insumos equipos y explotación de canteras.

### **39. OBLIGACIONES Y ATRIBUCIONES DEL CONTRATISTA.**

El Contratista suministrará toda la mano de obra, materiales, alumbrado, combustible, agua, herramientas, instrumentos, equipos, abastecimiento y otros medios adecuados para la ejecución y terminación de la obra. El Contratista suministrará todos los seguros y pruebas de laboratorio.

El Contratista protegerá las obras durante su ejecución, realizándolas de manera compatible con la seguridad de las personas y de la propiedad. El Contratista mantendrá limpio el lugar de las obras durante la construcción y después de ésta, hasta la recepción de las mismas. Reparará y reconstruirá todas las estructuras y propiedades que, a juicio de la Supervisión, fueran dañadas o afectadas durante la ejecución de las obras, dejándolas en las mismas o en mejores condiciones. El Contratista suministrará las instalaciones y campamentos que fueran necesarios y según lo que establezca el Contrato; así como las herramientas y equipos que sean necesarios y/o requeridos para efectuar las obras en forma aceptable y a satisfacción de la Supervisión y/o como lo especifique el Contrato. Se utilizará únicamente equipos de eficiencia comprobada por la Supervisión, siendo el Contratista el único responsable por la bondad de los mismos. Los campamentos, almacenes, talleres, laboratorios, enfermería y/u oficinas, etc., deberán estar previstos de instalaciones eléctricas, sanitarias, mobiliario, equipos, enseres, menaje y facilidades necesarias para su funcionamiento y comodidad de los usuarios.

#### **40. SEGURIDAD, SALUD EN EL TRABAJO Y MEDIO AMBIENTE EN LA EJECUCION**

El Contratista deberá cumplir y hacer cumplir obligatoriamente a sus trabajadores con lo establecido en Ley N° 29783 - Ley de Seguridad y Salud en el Trabajo, y la Ley N° 28611, Ley General de Ambiente.

El Contratista deberá cumplir con dotar de equipos de protección personal, herramientas e instrumentos de seguridad en óptimo estado a todo el personal contratado en todo momento del desarrollo de la actividad contratada.

El Contratista deberá indicar al Especialista en Seguridad, que deberán cumplir con realizar charlas técnicas de campo de 5 minutos, de acuerdo a la tarea a ejecutar, asimismo realizar la lista de verificación de equipos de protección personal antes del inicio de la tarea; Asimismo, al inicio del plazo contractual deberá presentar su Plan de Seguridad y Salud en el trabajo, debiendo estar suscrito por el Representante Legal, con visto bueno del profesional propuesto como Especialista en Seguridad.

El Contratista deberá entregar información fidedigna toda vez que sea solicitada por la entidad. Por ello deberá contar con los medios y vías de comunicación tecnológicos necesarias y mantenerse al pendiente de cualquier notificación o solicitud hecha por la entidad.

#### **41. SUPERVISION Y CONTROL DE LA OBRA.**

Estará a cargo de la supervisión designada por la Entidad. El Contratista está sujeto a la verificación por parte de la supervisión de la participación del personal profesional, mano de obra, equipos, materiales y de la infraestructura propuesta durante el periodo que corresponda a la etapa de ejecución de la obra.

#### **42. CONSIDERACIONES DIVERSAS.**

El Contratista para el cumplimiento de las obligaciones deberá tener presente lo siguiente:

- Revisar detenidamente los documentos relacionados al proyecto, y de ser el caso, comunicar por escrito, dentro del plazo normado las consultas u observaciones, para absolver las aclaraciones o rectificaciones; pues en el caso de no hacerlo, se entenderá que el postor está de acuerdo y acepta todas las condiciones establecidas.
- Los postores deberán tener pleno conocimiento de la ubicación de la obra, condiciones de la superficie del terreno, ubicación de canteras, accesos, disponibilidad de recursos, así como de todos los documentos del procedimiento. Además, cada proveedor debe efectuar una inspección del lugar donde se va a ejecutar el proyecto e informarse de las condiciones climáticas, hidrológicas, condiciones de tránsito, base legal y en general de todos los aspectos relacionados con el proyecto, pues cualquier omisión u error de su parte no excluirá su responsabilidad de terminar la obra dentro del plazo previsto, y de acuerdo a los Requerimientos, a las presentes Bases, al Expediente Técnico de obra y a la Ley de Contrataciones del Estado y su Reglamento.
- Para el inicio de la ejecución de la obra, el Contratista deberá contar con seguro complementario de trabajo de riesgo (SCTR) para todo su personal y deberá estar vigente durante el plazo de ejecución de obra.

#### 43. ADELANTOS Y AMORTIZACION.

En virtud del artículo 180° del Reglamento de la Ley de Contrataciones del Estado, para el proceso de ejecución de obra se establecen los siguientes adelantos:

Adelanto Directo, el Contratista podrá solicitar este adelanto por el 10% del monto del contrato original, en concordancia de lo establecido en el art. 181° del Reglamento.

Adelanto para Materiales e insumos a utilizarse en el objeto del contrato, el Contratista podrá solicitar este adelanto por el 20% del monto del contrato original, en concordancia de lo establecido en el art. 182° del Reglamento. La amortización de los adelantos se efectuará de acuerdo con lo establecido en el art. 183° del Reglamento de la Ley de Contrataciones del Estado.

#### 44. VALORIZACIONES Y METRADOS.

##### DE LAS VALORIZACIONES.

La Valorización es la cuantificación económica de los avances físicos contratados y/o ejecutados; tienen el carácter de pagos a cuenta toda vez que es en la liquidación donde se define el monto total de la obra y el saldo a cancelar.

Los metrados de obra ejecutados serán formulados conjuntamente por el Residente y el Inspector o Supervisor, para lo cual ambos deben constituirse a la obra y personalmente medir los avances por cada partida, luego de la cual el inspector o supervisor formula la valorización. Si el contratista no se presenta para la valorización conjunta con el inspector o supervisor, éste la efectuará. El Inspector o Supervisor revisará los metrados durante el periodo de aprobación de la valorización.

Las Valorizaciones serán mensuales y serán elaboradas por la Supervisión y el Residente el último día de cada mes. El Plazo máximo de aprobación por el inspector o supervisor y su remisión a la Entidad, es de cinco (5) días, contados a partir del primer día hábil del mes siguiente al de la valorización respectiva, de conformidad y en cumplimiento con el artículo 194° Reglamento de la Ley de Contrataciones del Estado.

##### DOCUMENTOS QUE DEBE CONTENER LA VALORIZACION DE OBRA (DOS EJEMPLARES EN ORIGINAL, DEBIDAMENTE FOLIADOS) + CD.

- Índice.
- Solicitud de pago firmado por el representante legal del contratista de obra.
- Factura del contratista.
- Ficha técnica.
- Planillas de metrados que respalden la valorización.
- Resumen de valorizaciones pagadas.
- Resumen de la valorización del mes.
- Valorización de obra del mes.
- Curva "S".
- Copia de la(s) fórmula(s) polinómica(s) del expediente técnico.
- Índices unificados de precios, publicados en el diario oficial El Peruano.
- Cálculo de reajustes, amortizaciones y deducciones.
- Cuadro de amortizaciones.
- Copia del contrato de ejecución de obra.
- Copia del contrato de consorcio (de ser el caso)
- Desglosable de cuaderno de obra del mes de valorización.
- Copias de Originales de controles de calidad de las partidas valorizadas en el mes.
- Panel fotográfico del proceso constructivo del mes, con presencia de residente, que reflejen y respalden la valorización.
- Copia de Pago de CONAFOVISER, pago de contribución al SENCICO, y de toda obligación que tenga que pagar el contratista.
- Informe de actividades del Especialista en Seguridad y Salud Ocupacional Seguridad y del Especialista de Calidad, realizada durante el mes.
- Copia de cartas fianzas vigentes (garantía de fiel cumplimiento, adelantos, etc.)
- Las valorizaciones deben tener firma y sello del Residente y Supervisor en todas sus páginas, el sello y firmas deben ser originales, es decir firmados manualmente.

- El tamaño mínimo de texto deber ser de 10 puntos.
- Copia de cronograma de avance de obra valorizado vigente.

**45. DISCREPANCIAS EN LAS VALORIZACIONES.**

Si surgieran discrepancias respecto de la formulación, aprobación o valorización de los metrados, entre el Contratista y la Supervisión o Inspector de la Entidad, según sea el caso, estas deberán de ser resueltas de acuerdo con lo establecido en el Artículo 196° del Reglamento de la Ley de Contrataciones del Estado.

**46. AMPLIACIONES DE PLAZO.**

En concordancia con el artículo 197° del Reglamento de la Ley de Contrataciones del Estado, el contratista podrá solicitar la ampliación de plazo pactado por cualquiera de las siguientes causales ajenas a la voluntad del contratista, siempre que modifiquen la ruta crítica del programa de ejecución de obra vigente al momento de la solicitud de ampliación:

- Atrasos y/o paralizaciones por causas no atribuibles al contratista.
- Cuando es necesario un plazo adicional para la ejecución de la prestación adicional de obra. En este caso, el contratista amplía el plazo de las garantías que hubiere otorgado.
- Cuando es necesario un plazo adicional para la ejecución de los mayores metrados, en contratos a precios unitarios.

Para que proceda una ampliación de plazo, deberá observarse el procedimiento y plazos regulados en el artículo 198° Reglamento de la Ley de Contrataciones del Estado.

**47. MODIFICACION DEL PLAZO CONTRACTUAL.**

En virtud de la ampliación otorgada, la Entidad ampliará el plazo de los otros contratos celebrados por esta y vinculados directamente al contrato principal, de acuerdo con los artículos 199° y 201° del Reglamento de la Ley de Contrataciones del Estado.

**48. PROGRAMACION Y AVANCE DE OBRA.**

Durante todo el transcurso de la ejecución de obra, el Contratista desarrollará la actividad de control de la programación de obra, tomando en consideración la fecha y los plazos de terminación de cada una de las partidas que conforman el presupuesto de cada componente a ejecutar, especialmente las que correspondan a la ruta crítica.

En este sentido, el Contratista proyectará los diagramas Gantt y PERT-CPM, siendo estos actualizados en forma continua por las variaciones que se presenten durante la ejecución del proyecto los que serán revisados y aprobados por la supervisión de obra.

**49. CONTROL CONSTRUCTIVO.**

Esta actividad será desarrollada por el Contratista en forma continua durante el periodo de construcción e implica el control permanente de todos los trabajos, apoyado por las pruebas de campo y/o ensayos de laboratorio que señalen las especificaciones técnicas del Expediente Técnico o las que hayan sido requeridas por la Supervisión. Estas pruebas y/o ensayos deberán ser aprobadas por la Supervisión, y serán asumidas por el Contratista; es decir, sin cargo a la entidad ni a su representante, la Supervisión.

En general, debe existir todo lo razonable y técnicamente recomendado para asegurar la óptima calidad de las obras.

**50. CONTROL DE CALIDAD.**

En este rubro se incluye las actividades de control de calidad que se realizarán, tanto para la ejecución de las partidas que conforman la obra, como a los diferentes materiales que se requerirán para la construcción de la misma, que incluyen: agregados para concreto, cemento, acero, tuberías, ladrillos, accesorios, válvulas, compuertas y otros requeridos.

El control, consistirá en un análisis de la muestra, especificaciones, resultado de los ensayos y certificados de prueba, a fin de verificar si los materiales están conforme a las especificaciones técnicas del Expediente Técnico de Obra; los costos de las pruebas de campo y/o ensayos laboratorio serán asumidos por el Contratista; es decir, sin cargo a la entidad ni a su representante,



la Supervisión.

En general, debe existir todo lo razonable y técnicamente recomendado para asegurar la óptima calidad de las obras.

#### 51. PENALIDADES E INCUMPLIMIENTO DEL CONTRATO.

La penalidad por retraso injustificado por el contratista en la ejecución de las prestaciones objeto del contrato se aplicará según lo mencionado en los artículos 161° y 162° del Reglamento de Contrataciones del Estado. Asimismo, las causales para la resolución del contrato, serán aplicadas de conformidad con los artículos 203°, 204° y 207° del Reglamento de Contrataciones del Estado.

#### 52. OTRAS PENALIDADES.

De acuerdo con el Artículo 163° del Reglamento, en las Bases o el contrato podrán establecerse penalidades distintas a la mencionada en el artículo 162° del Reglamento (penalidad por mora), siempre y cuando sean objetivas, razonables, congruentes y proporcionales con el objeto de la convocatoria, hasta por un monto máximo equivalente al diez por ciento (10%) del monto del contrato vigente o, de ser el caso, del ítem que debió ejecutarse. Estas penalidades se calcularán de forma independiente a la penalidad por mora, siendo las siguientes:

N°	Supuestos de aplicación de penalidad	Forma de cálculo	Procedimiento
1	Cuando el personal acreditado permanece menos de sesenta (60) días desde el inicio de su participación en la ejecución del contrato o del íntegro del plazo de ejecución, si este es menor a los sesenta (60) días, de conformidad con las disposiciones establecidas en el numeral 190.2 del artículo 190 del Reglamento.	(0.5 UIT) por cada día de ausencia del personal en obra en el plazo previsto.	Según informe del Supervisor o representante de la Entidad.
2	En caso el contratista incumpla con su obligación de ejecutar la prestación con el personal acreditado o debidamente sustituido.	(0.5 UIT) por cada día de ausencia del personal en obra en el plazo previsto.	Según informe del Supervisor o representante de la Entidad.
3	Si el contratista o su personal, no permite el acceso al cuaderno de obra al Supervisor, impidiéndole anotar las ocurrencias.	Cinco por mil (5/1000) del monto de la valorización del periodo por cada día de dicho impedimento.	Según informe del Supervisor o representante de la Entidad.
4	<b>Relación contractual con el contratista:</b> En caso culmine la relación contractual entre el contratista y el personal ofertado y la Entidad no haya aprobado la sustitución del personal por no cumplir con la experiencia y calificaciones requeridas.	(1 UIT) por cada día de ausencia del personal en obra en el plazo previsto.	Según informe del Supervisor o representante de la Entidad.
5	<b>Valorizaciones de obra:</b> Por valorizar trabajos sin ceñirse a las bases de pago de las especificaciones técnicas y/o valorizar trabajos no ejecutados (sobre -valorizaciones, valorizaciones adelantadas, etc.), que ocasionen pagos indebidos o no encuadradas en las disposiciones vigentes; sin perjuicio de las acciones legales que pudieran corresponder.	3 UIT por ocurrencia	Según informe del Supervisor o representante de la Entidad.
6	<b>Plan de manejo ambiental:</b> No presentar dentro de los siete (7) días de iniciado el plazo de ejecución de obra, el PLAN DE MANEJO AMBIENTAL al supervisor o inspector (según corresponda)	Tres por mil (3/1000) del monto del contrato original, por cada día de retraso en la presentación	Según informe del Supervisor o representante de la Entidad.





7	<b>Plan de seguridad:</b> No presentar dentro de los siete (7) días de iniciado el plazo de ejecución de obra, el PLAN DE SEGURIDAD al supervisor o inspector (según corresponda)	Tres por mil (3/1000) del monto del contrato original, por cada día de retraso en la presentación	Según informe del Supervisor o representante de la Entidad.
8	<b>Indumentaria e implemento de protección personal:</b> Cuando el contratista permita que el trabajador labore sin estos o que los tenga incompletos, conforme lo establece la NORMA G.050. La aplicación de penalidad será por cada trabajador que no cuente con indumentaria y/o sus implementos y por cada vez que sea detectado.	Uno por mil (1/1000) del monto del contrato original, por ocurrencia.	Según informe del Supervisor o representante de la Entidad.
9	<b>Equipos y/o maquinarias del contratista:</b> Cuando el contratista no cuente con los equipos y/o maquinarias que conforman el equipamiento estratégico, de acuerdo al calendario de utilización de equipo, o que los tenga incompletos para la ejecución de la obra. La penalidad será por ocurrencia	Cinco por mil (5/1000) del monto del contrato original, por ocurrencia.	Según informe del Supervisor o representante de la Entidad.
10	<b>Calidad de ejecución de obras:</b> Cuando el supervisor o inspector (según corresponda) o el coordinador observe un trabajo mal ejecutado, se aplicará una penalidad por ocurrencia, y además de dicha penalidad, el CONTRATISTA deberá corregir dicho trabajo sin costo alguno para la entidad.	Cinco por mil (5/1000) del monto del contrato original, por ocurrencia.	Según informe del Supervisor o representante de la Entidad.
11	<b>Calidad de materiales:</b> Cuando el contratista emplee materiales que no cumplan con las especificaciones técnicas contenidas en el expediente técnico y las normas técnicas vigentes. La penalidad será por cada caso detectado. EL CONTRATISTA deberá retirar dicho material sin costo alguno para la Entidad y reemplazarlo por otro que cuente con los respectivos certificados y/o control de calidad.	Cinco por mil (5/1000) del monto del contrato, por ocurrencia.	Según informe del Supervisor o representante de la Entidad.
12	<b>Uso de materiales sin ensayo de calidad previos:</b> Cuando el contratista presente materiales que no cuenten con los certificados y/o ensayos de calidad previos a su utilización. EL CONTRATISTA deberá retirar dichos materiales y reemplazarlos por otros que cuenten con los respectivos certificados y/o ensayos de control de calidad, sin que ello represente costo alguno a la Entidad.	Cinco por mil (5/1000) del monto del contrato, por ocurrencia.	Según informe del Supervisor o representante de la Entidad.
13	<b>Permanencia del plantel técnico:</b> En caso de que los profesionales del plantel técnico no permanezcan en obra de acuerdo al coeficiente de participación y de acuerdo al calendario de participación del personal.	Tres por mil (3/1000) del monto del contrato, por cada día de ausencia del personal	Según informe del Supervisor o representante de la Entidad.



14	<b>Seguridad de obra y señalización:</b> En caso EL CONTRATISTA, incumpla con su obligación de implementar la señalización interna y externa que la obra requiera a fin de evitar accidentes y brindar la seguridad necesaria a los trabajadores.	Cinco por diez mil (5/10,000) del monto del contrato original, por cada oportunidad que se evidencia la falta	Según informe del Supervisor o representante de la Entidad.
15	<b>Cronogramas de obra adecuados al inicio del plazo de ejecución:</b> Cuando el contratista no cumple con entregar al supervisor o inspector (según corresponda) el calendario de avance de obra valorizado, el programa de ejecución CPM, el calendario de adquisición de materiales o insumos, calendario de utilización de equipo; adecuados a la fecha de inicio del plazo de ejecución de obra; dentro de los siete (7) días calendario de iniciado dicho plazo. La penalidad será por cada día de retraso en la presentación.	Uno por mil (1/1000) del monto del contrato original, por cada día de retraso	Según informe del Supervisor o representante de la Entidad.
16	<b>Cronogramas de obra actualizados por ampliación de plazo:</b> Cuando el contratista no cumple con entregar al supervisor o inspector (según corresponda) la programación CPM que corresponda y su respectivo calendario de avance de obra valorizado actualizado, dentro del plazo establecido en el artículo 198 del Reglamento de la ley de contrataciones del estado.	Uno por mil (1/1000) del monto del contrato original, por cada día de retraso	Según informe del Supervisor o representante de la Entidad.
17	<b>Cartel de obra:</b> Cuando el contratista no coloque el cartel de obra dentro de los siete (7) días calendario de iniciado el plazo de ejecución de obra. Asimismo, es obligación del contratista mantener el cartel de obra en óptimas condiciones durante la ejecución de la obra hasta la recepción de obra, caso contrario se aplicará la penalidad. La penalidad será por día.	Uno por mil (1/1000) del monto del contrato original, por cada día de retraso.	Según informe del Supervisor o representante de la Entidad.
18	<b>Personal ofertado:</b> De verificarse que, durante la ejecución de la obra, el contratista ejecuta la obra con personal distinta al propuesto en su oferta, sin que este hecho haya sido previamente autorizado por la Entidad.	3 UIT	Según informe del Supervisor o representante de la Entidad.
19	<b>Subcontratación:</b> Por subcontratar parte de las prestaciones a su cargo sin la autorización escrita de LA ENTIDAD y al margen de lo dispuesto por el artículo 147 del Reglamento de la ley de contrataciones del estado.	Uno por ciento (1/100) del monto del contrato original	Según informe del Supervisor o representante de la Entidad.
20	<b>Planos post construcción, metrados finales, ensayos de control de calidad y protocolo de pruebas:</b> Cuando el contratista no presente al supervisor o inspector, según corresponda, los planos post construcción, metrados finales, ensayos de control de calidad y protocolo de pruebas; en un plazo de diez (10) días calendario de comunicado el término de obra. La penalidad será por día de retraso.	Tres por mil (3/1000) del monto del contrato original, por cada día de retraso	Según informe del Supervisor o representante de la Entidad.



El procedimiento para aplicación de la penalidad se realizará de la siguiente manera:

- El personal de la entidad, responsable de la Supervisión o Inspección de la Obra, comunicará al contratista las faltas detectadas y/o registradas en el cuaderno de obra, mediante informe, carta, correo u otro medio de comunicación, si este último no presenta su descargo y/o levanta las observaciones en el plazo de 48 horas de realizada la recepción fehaciente de la carta que comunica la ocurrencia, se procederá con la aplicación de la penalidad correspondiente para ser deducida en el mes siguiente.
- Las penalidades serán deducidas de los pagos a cuenta, del pago final o en la liquidación final, o si fuese necesario se cobrará del monto resultante de la ejecución de la garantía de fiel cumplimiento.

#### **53. REAJUSTES DE PRECIOS.**

Las valorizaciones deberán ser ajustadas multiplicándolas por el respectivo coeficiente de reajuste "K" que se obtenga de aplicar en la fórmula o fórmulas polinómicas previstas en el Expediente Técnico de obra que es parte de las Bases, los Índices Unificados de Precios de la Construcción que publica el Instituto Nacional de Estadística e Informática - INEI.

Dado que los índices Unificados de Precios de la Construcción son publicados con un mes de atraso, los reajustes deberán calcularse teniendo en consideración el coeficiente de reajuste "K" conocido a ese momento; posteriormente, cuando se conozcan los índices que se deben aplicar, se calculará el monto definitivo de los reajustes que corresponden, los que se pagarán con la valorización más cercana posterior o en la liquidación final sin reconocimiento de intereses.

De conformidad al Art. 38° y 195° del Reglamento de la Ley de Contrataciones del Estado, la aplicación de las fórmulas polinómicas debe sujetarse a lo dispuesto en el D.S. N° 011-79-VC y sus modificatorias y complementarias.

#### **54. DISPOSICIONES TRIBUTARIAS Y LABORALES.**

Son de responsabilidad del Contratista todos los tributos y gravámenes que le correspondan de acuerdo con la Ley. Toda responsabilidad de carácter laboral y por el pago de aportaciones sociales es exclusivamente del Contratista.

Así mismo, corresponde al Contratista la contratación de todos los seguros necesarios para resguardar la integridad de su personal, de los recursos que se utilizan y a los terceros posiblemente afectados.

El Contratista asume la responsabilidad de cumplir estrictamente el marco legal del ordenamiento laboral que cautele los derechos de los trabajadores de construcción civil.

#### **55. CUMPLIMIENTO DE LO PACTADO.**

El Contratista está obligado a cumplir cabalmente, con su oferta y en cualquier manifestación formal documentada, que hayan aportado adicionalmente, en el curso del procedimiento de selección o en la formalización del contrato, así como a lo dispuesto en los incisos 2) y 3) del artículo 1774° del Código Civil.

#### **56. CULMINACION Y ENTREGA DE LA OBRA.**

Al terminar todos los trabajos, el Contratista hará entrega de la obra al Comité de Recepción, nombrado por la entidad de acuerdo con lo señalado en el Reglamento de Contrataciones del Estado.

Previamente la Supervisión hará una revisión final de todas las partes y establecerá su conformidad de acuerdo al Expediente Técnico de Obra aprobado. Asimismo, previamente a la recepción de la obra, el Contratista deberá efectuar la limpieza general de toda el área utilizada para la ejecución de la obra incluyendo campamentos, instalaciones, depósitos, desechos, áreas libres, etc.

Las instalaciones y las estructuras definitivas serán sometidas a pruebas en las condiciones más desfavorables y por el tiempo que las especificaciones lo señalen.

Se levantará un acta en donde se establezca la conformidad de la obra o se establezcan los defectos observados, dándose en este último caso un plazo al Contratista para la subsanación

correspondiente, vencido el cual, se hará una nueva inspección en donde se establezca la conformidad de la Supervisión.

Si al realizarse la segunda inspección subsisten los defectos anotados en la primera inspección, La entidad podrá contratar con terceros la subsanación por cuenta del Contratista sin perjuicio de la aplicación de las cláusulas que el contrato de obra establezca y de acuerdo al Reglamento de Contrataciones del Estado.

#### **DOCUMENTOS PARA TRAMITE DE RECEPCION DE OBRA.**

- Solicitud de recepción de obra.
- Copia del cuaderno de obra donde indique la terminación y la solicitud de recepción de la obra por parte del residente y la conformidad por parte de la supervisión.
- Planos finales post construcción.
- Panel fotográfico de la obra concluida.

#### **57. LIQUIDACION DE LA OBRA.**

El procedimiento para la liquidación del contrato de obra que deberá observarse, es el que se encuentra descrito en el artículo 209° del Reglamento. El Contratista debe presentar la liquidación debidamente sustentada con la documentación y cálculos detallados dentro de un plazo de sesenta (60) días o el equivalente a un décimo (1/10) del plazo vigente de ejecución de la obra, el que resulte mayor, contado desde el día siguiente de la recepción de obra. No se procederá a la liquidación mientras existan controversias pendientes de resolver.

Luego de haber quedado consentida la liquidación y efectuado el pago del saldo de la liquidación, culmina el contrato y se cierra el expediente respectivo.

La Entidad o el Contratista, según corresponda, deben efectuar el pago del monto correspondiente al saldo de la liquidación del contrato de obra, en el plazo de veinte (20) días calendario, computados desde el día siguiente del consentimiento de la liquidación. Para tal efecto, la parte que solicita el pago debe presentar el comprobante de pago respectivo.

El contratista deberá presentar la Liquidación de contrato de ejecución conteniendo lo siguiente:

#### **DE LA EJECUCIÓN DE LA OBRA.**

- Ficha de identificación de la obra
- Presentar los certificados de no adeudo de CONAFOVISER y al SENCICO, que acredite cumplimiento de pagos y contribución
- Calculo detallado de la liquidación de obra
  - Cálculo de los "K" de reajuste mensual del contrato principal
  - Cálculo de los "K" de reajuste mensual de prestaciones adicionales de obra (si hubiese)
  - Índice general de precios al consumidor a nivel nacional
  - Recálculo de valorizaciones del contrato principal
  - Recalculo de Valorizaciones de prestaciones adicionales (si hubiese)
  - Resumen de reajustes pagados
  - Monto del contrato vigente final
  - Valorizaciones pagadas
  - Liquidación del contrato de Obra
  - Anexo N° 01 - Resumen de liquidación final de consultoría
- Panel fotográfico
- Copia de valorizaciones tramitadas
- Copia de Facturas Emitidas
- Copia de Comprobantes de Pago
- Copia de cartas fianzas (si hubiese)
- Copia del contrato de Consorcio (si hubiese)
- Copia simple del Contrato de Obra
- Copia simple del Acta de entrega de terreno
- Copia simple del Acta de Recepción de obra
- Copia de Resoluciones de Ampliaciones de Plazo y prestaciones adicionales (si hubiese)
- Copia de actas de paralización y reinicio de obra (si hubiese)

- Copia de Cuaderno de Obra
- Copia de Pago de CONAFOVISER, pago de contribución al SENCICO, y de toda obligación que tenga que pagar el contratista.

#### **58. FORMA DE PAGO.**

La entidad realizará el pago de la contraprestación pactada a favor del contratista, en valorizaciones mensuales:

Las valorizaciones son la cuantificación económica de un avance físico en la ejecución de la obra, realizada en un período determinado, tienen el carácter de pagos a cuenta y son elaboradas el último día de cada período previsto en la sección específica de las bases, por el inspector o supervisor, según corresponda y el contratista.

En caso se haya suscrito contrato con un consorcio, el pago de las valorizaciones se realizará a quien se indique en el contrato de consorcio.

De haber paralización total de la obra y/o suspensión del plazo de ejecución de obra, no se realizará pago alguno al contratista por la ejecución de la obra.

#### **59. CONFORMIDAD DE PAGO.**

La conformidad de pago del contrato de ejecución de obra, será otorgada por la SGDUR - Sub-Gerencia de Infraestructura de Desarrollo Urbano y Rural.

#### **60. RESPONSABILIDAD DEL CONTRATISTA.**

El Contratista, es el responsable de la calidad y de los vicios ocultos de la obra hasta por un plazo máximo de siete (7) años contados a partir de la recepción total de obra de parte de la comisión de recepción.

#### **61. SOLUCION DE CONTROVERSIAS.**

Las controversias que surjan entre las partes durante la ejecución del contrato se resuelven mediante conciliación o arbitraje, según el acuerdo de las partes.

Cualquiera de las partes tiene derecho a iniciar el arbitraje a fin de resolver dichas controversias dentro del plazo de caducidad previsto en la Ley de Contrataciones del Estado y su Reglamento.

Facultativamente, cualquiera de las partes tiene el derecho a solicitar una conciliación dentro del plazo de caducidad correspondiente, según lo señalado en el artículo 224 del Reglamento de la Ley de Contrataciones del Estado, sin perjuicio de recurrir al arbitraje, en caso no se llegue a un acuerdo entre ambas partes o se llegue a un acuerdo parcial. Las controversias sobre nulidad del contrato solo pueden ser sometidas a arbitraje.

El Laudo arbitral emitido es inapelable, definitivo y obligatorio para las partes desde el momento de su notificación, según lo previsto en el numeral 45.21 del artículo 45 de la Ley de Contrataciones del Estado.

Con relación al arbitraje, este será organizado y administrado por el centro de arbitraje del Consejo Departamental de Lambayeque del Colegio de Ingenieros del Perú, de conformidad con sus Reglamentos y demás documentos normativos vigentes, a los cuales las partes se someten libremente, señalando que el laudo que se emita en el proceso arbitral será inapelable y definitivo.

Con relación a la conciliación, de ser el caso, deberán ser sometidas en los centros de conciliación de la jurisdicción de la provincia de Jaén.

#### **62. REQUERIMIENTOS TECNICOS MINIMOS.**

Los requisitos mínimos indicados a continuación serán de cumplimiento obligatorio:

Podrán ser postores, contratistas o participantes todas aquellas personas naturales o jurídicas inscritas en el Registro Nacional de Proveedores (RNP - Registro de ejecutores de obra), con experiencia en la ejecución de obras iguales o similares. Las personas naturales deben encontrarse en pleno ejercicio de sus derechos civiles y las personas jurídicas deben haber sido constituidas al amparo de la Ley General de Sociedades y normas complementarias.

El postor no deberá mantener sanción vigente aplicada por el OSCE, ni estar impedido temporal o permanentemente, para contratar con Estado, conforme a los supuestos establecidos en el Artículo 11 de la Ley. El postor no deberá encontrarse incluido en el Registro de Inhabilitados para contratar con el Estado.

### 63. EXPERIENCIA MINIMA DEL POSTOR.

El postor debe acreditar un monto facturado acumulado equivalente a una (1) vez el valor referencial en la ejecución de obras similares, durante los diez (10) años anteriores a la fecha de la presentación de ofertas que se computarán desde la suscripción del acta de recepción de obra.

La experiencia del postor se acreditará con copia simple de: (i) contratos y sus respectivas actas de recepción de obra; (ii) contratos y sus respectivas resoluciones de liquidación; o (iii) contratos y sus respectivas constancias de prestación o cualquier otra documentación de la cual se desprenda fehacientemente que la obra fue concluida, así como el monto total que implicó su ejecución; correspondientes a un máximo de veinte (20) contrataciones.

Se considerará obra similar a obras rurales como: construcción y/o instalación y/o remodelación y/o ampliación y/o mejoramiento y/o reconstrucción y/o rehabilitación y/o reparación y/o renovación y/o reposición y/o cambio y/o reubicación y/o optimización de infraestructura de sistemas y/o servicios de agua potable, como captaciones y/o líneas de conducción y/o reservorios y/o plantas de tratamiento de agua potable y/o líneas de aducción y/o redes de agua y/o acueductos y/o conexiones domiciliarias de agua potable y/o redes secundarias de agua potable y/o infraestructura de saneamiento de sistemas y/o servicios de alcantarillado y/o desagüe como plantas de tratamiento de aguas residuales y/o conexiones domiciliarias de alcantarillado y/o redes secundarias de alcantarillado y/o redes secundarias de desagüe y/o unidades básicas de saneamiento (UBS) de arrastre hidráulico o ecológica o compostera de hoyo seco

### 64. PLANTEL PROFESIONAL CLAVE.

El plante se ha extraído del Expediente Técnico, concordante con el desagregado de Gastos Generales, resultando esencial para la ejecución de la obra. El postor deberá acreditar profesionales con experiencia para una correcta ejecución, cuyo perfil cumple con las disposiciones de homologación de la Resolución 249-2020-VIVIENDA.

CARGO	PROFESIÓN	EXPERIENCIA EN LA ESPECIALIDAD.
Residente de Obra.	Ingeniero Civil o Ingeniero Sanitario, titulado.	Experiencia mínima de dos (2) años contabilizados desde la colegiatura, como: Residente o supervisor o inspector o gerente de construcción o jefe de supervisión o asistente de residente o asistente de supervisión o la combinación de estos, en: ejecución de obra o inspección de obra o supervisión de obra; en obras de saneamiento u obras similares.
Ing. Especialista en Seguridad y Salud Ocupacional.	Ing. De Higiene y Seguridad Industrial o Ingeniero Industrial o Ingeniero de Seguridad y Salud en el Trabajo o Ingeniero Sanitario o Ingeniero Civil, titulado.	Experiencia mínima de un (1) año contabilizado desde la colegiatura, como: especialista, ingeniero, supervisor, jefe, responsable, coordinador o la combinación de estos, en: seguridad y salud ocupacional o seguridad e higiene ocupacional o seguridad de obras o seguridad en el trabajo o seguridad y salud ocupacional y medio ambiente o salud ocupacional o implementación de planes de seguridad de seguridad e higiene ocupacional; en la ejecución y/o inspección y/o supervisión de obras en general.
Especialista de calidad	Ing. Sanitario o Ing. Civil, titulado.	Experiencia mínima de un (1) año contabilizado desde la colegiatura, como: Especialista en calidad, ingeniero supervisor, jefe, Residente, responsable, coordinador o la combinación de estos, en: control de calidad o calidad o aseguramiento de calidad o programa de calidad o protocolos de calidad, en la ejecución y/o inspección y/o supervisión de obras en



		general.
Especialista en Medio Ambiente.	Ing. Ambiental o Ing. Ambiental y de Recursos Naturales o Ingeniero de Recursos Naturales o Ingeniero Sanitario o Ingeniero Civil o Ing. Mecánica de Fluidos, titulado.	Experiencia mínima de un (1) año contabilizado desde la colegiatura, como: especialista o ingeniero o supervisor o jefe o responsable o residente o la combinación de estos, en; ambiental o mitigación ambiental o ambientalista o monitoreo y mitigación ambiental o impacto ambiental o medio ambiental o protección de medio ambiente; en la ejecución y/o inspección y/o supervisión de obras de obras en general.

- La colegiatura y habilidad de los profesionales nacionales y/o extranjeros, se requerirá para la prestación efectiva durante la ejecución de la obra, ello no es impedimento para verificar que los profesionales que se propone se encuentren hábiles.
- El personal ofertado deberá permanecer según la incidencia establecida en el expediente técnico de la obra.
- La documentación referida a la formación académica y experiencia del personal clave propuesto, de conformidad con el numeral 49.3 del artículo 49 y el literal e) del numeral 139.1 del artículo 139 del Reglamento se acreditarán para la suscripción del contrato. El Órgano Encargado de las Contrataciones para la suscripción del contrato verificará la documentación relacionada al plantel profesional clave.
- El Título Profesional requerido para el personal clave será verificado en el Registro Nacional de Grados Académicos y Títulos Profesionales en el portal web de la Superintendencia Nacional de Educación Superior Universitaria - SUNEDU a través del siguiente link: <https://enlinea.sunedu.gob.pe/> En caso el Título Profesional requerido no se encuentre inscrito en el referido registro, el postor debe presentar la copia del diploma respectivo a fin de acreditar la formación académica requerida.
- En el caso de profesionales extranjeros, deberán presentar obligatoriamente copia simple de: i) la revalidación u homologación del título profesional extranjero, emitido por una de las universidades peruanas autorizadas por SUNEDU; o ii) el reconocimiento del título profesional extranjero, emitido por la SUNEDU.
- La experiencia en la especialidad del personal clave se acreditará con: (i) copia simple de contratos con su respectiva conformidad o (ii) constancias o (iii) certificados o (iv) cualquier otro documento, que fehacientemente, demuestre la experiencia del profesional propuesto. Esta documentación se deberá indicar el cargo, la obra y el tiempo de servicio. La experiencia efectiva será posible de acreditación en el presente proceso siempre y cuando el profesional la obtuvo contando con las condiciones legales para el ejercicio de su profesión.
- Independientemente de la denominación de los cargos en los que hayan obtenido experiencia los profesionales, si de la documentación presentada por el postor es posible determinar que la experiencia del personal incluye las actividades que realizarán los profesionales requeridos, corresponde validar dicha experiencia. (Se incluye en atención al Pronunciamiento N° 464-2018-OSCE-DGR).
- Se considerará obra similar a obras rurales como: construcción y/o instalación y/o remodelación y/o ampliación y/o mejoramiento y/o reconstrucción y/o rehabilitación y/o reparación y/o renovación y/o reposición y/o cambio y/o reubicación y/o optimización de infraestructura de sistemas y/o servicios de agua potable, como captaciones y/o líneas de conducción y/o reservorios y/o plantas de tratamiento de agua potable y/o líneas de aducción y/o redes de agua y/o acueductos y/o conexiones domiciliarias de agua potable y/o redes secundarias de agua potable y/o infraestructura de saneamiento de sistemas y/o servicios de alcantarillado y/o desagüe como plantas de tratamiento de aguas residuales y/o conexiones domiciliarias de alcantarillado y/o redes secundarias de alcantarillado y/o redes secundarias de desagüe y/o unidades básicas de saneamiento (UBS) de arrastre hidráulico o ecológica o compostera de hoyo seco.

#### 65. PERSONAL AUXILIAR Y DE APOYO.

Según lo establecido en el expediente técnico de obra aprobado, se requiere el siguiente personal de apoyo:





CARGO	PROFESIÓN	EXPERIENCIA EN LA ESPECIALIDAD.
Maestro de Obra	Técnico en Construcción Civil o edificaciones.	Experiencia mínima de doce (12) meses como maestro de obra; en la ejecución de obras en general. La experiencia se contabilizará a partir de la obtención del título profesional.
Gestor Social	Ingeniero Civil, Sanitario, Ambiental, Industrial, Forestal, titulado.	Experiencia mínima de 12 meses como gestor social en la ejecución de obras en general.
Capacitador Técnico	Lic. En Sociología, Ingeniero Civil, Sanitario, Ambiental, Industrial, Forestal, Agrícola, titulado.	Experiencia mínima de 12 meses como capacitador social en agua y saneamiento, en obras similares.

El contratista, a través de mesa de partes de la Entidad deberá presentar la documentación que acredite la formación académica y experiencia del personal de apoyo, en un plazo máximo de dos (2) días calendario contabilizados desde el día siguiente de la suscripción del contrato; el incumplimiento acarreará la aplicación de la penalidad que corresponda.

#### 66. EQUIPAMIENTO ESTRATEGICO.

El equipo mínimo requerido para cumplir con la ejecución de la obra, es aquel contemplado y extraído del expediente técnico de la obra, y es el siguiente:

N°	DESCRIPCIÓN	MEDIDA	CANT
1	ESTACION TOTAL Y ACCESORIOS	Und	02
2	MEZCLADORA DE CONCRETO DE 9-11P3	Und	03
3	COMPACTADORA VIBRATORIA TIPO PLANCHA 4HP	Und	03
4	MOTOSOLDADORA DE 250 AMP.	Und	02
5	VIBRADOR DE CONCRETO 4HP CAB. = 1.25"	Und	03
6	COMPRESORA DE AIRE	Und	02

- Se podrá ofertar equipo de mayor capacidad y potencia y en cantidad mayor.
- La acreditación de los equipos requeridos, de conformidad con el numeral 49.3 del artículo 49 y el literal e) del numeral 139.1 del artículo 139 del Reglamento, se efectuará para la suscripción del contrato. El Órgano Encargado de las Contrataciones para el perfeccionamiento del contrato verificará la documentación y los equipos físicos.
- La acreditación se realizará con copias de la documentación que sustente la propiedad, la posesión, la compra venta o alquiler, u otro documento que acredite la disponibilidad del equipamiento estratégico requerido.

#### 67. DE LOS CONSORCIOS.

De conformidad con el numeral 49.5 del artículo 49 del Reglamento, el número máximo de consorciados es de dos integrantes para presente procedimiento de selección. El porcentaje mínimo de participación en la ejecución del contrato para el integrante del consorcio que acredite mayor experiencia es mayor del cincuenta y cinco por ciento (55%).

#### 68. RIESGOS DURANTE LA EJECUCION.

Según la Directiva N° 012-2017-OSCE/CD - GESTIÓN DE RIESGOS EN LA PLANIFICACIÓN DE LA EJECUCIÓN DE OBRAS. Aprobado mediante Resolución N° 014-2017-OSCE/CD del 09.05.2017. Versión anterior a la modificación incorporada mediante Resolución N° 018-2017-OSCE/CD del 23.05.2017; estos se encuentran identificados plenamente en el expediente técnico de la obra.

#### 69. SUB CONTRATACION DE OBRA.

Se procederá según lo contemplado en el Artículo 147° del Reglamento:

Se puede subcontratar por un máximo del cuarenta por ciento (40%) del monto del contrato original, salvo prohibición expresa contenida en los documentos del procedimiento de selección o cuando se trate de prestaciones esenciales del contrato vinculadas a los aspectos que determinaron la selección del contratista.

La Entidad aprueba la subcontratación por escrito y de manera previa, dentro de los cinco (5) días hábiles de formulado el pedido. Si transcurrido dicho plazo la Entidad no comunica su respuesta, se considera que el pedido ha sido rechazado. 147.3. No cabe subcontratación en la Selección de Consultores Individuales.

## 70. DISPOSICIONES FINALES.

Todos los demás aspectos del presente proceso no contemplados en las Bases se regirán supletoriamente por la Ley y su Reglamento, así como por las disposiciones legales vigentes.

## 3.2. REQUISITOS DE CALIFICACIÓN

A	CAPACIDAD TÉCNICA Y PROFESIONAL			
A.1	EQUIPAMIENTO ESTRATÉGICO			
	<u>Requisitos:</u>			
	N°	DESCRIPCIÓN	MEDIDA	CANT
	1	Estación total y accesorios	Und	02
	2	Mezcladora de concreto de 9-11p3	Und	03
	3	Compactadora vibratoria tipo plancha 4hp	Und	03
	4	Motosoldadora de 250 AMP.	Und	02
	5	Vibrador de concreto 4hp cab. = 1.25"	Und	03
	6	Comprensora de aire	Und	02
	<u>Acreditación:</u> De conformidad con el numeral 49.3 del artículo 49 y el literal e) del numeral 139.1 del artículo 139 del Reglamento este requisito de calificación se acredita para la suscripción del contrato.			
	<u>Importante</u>			
	No corresponde solicitar como equipamiento que el postor cuente con oficinas, locales u otros espacios físicos. Asimismo, no se puede requerir características, años de antigüedad y demás condiciones del equipamiento que no consten en el expediente técnico.			
A.2	CALIFICACIONES DEL PLANTEL PROFESIONAL CLAVE			
	FORMACIÓN ACADÉMICA DEL PLANTEL PROFESIONAL CLAVE			
	<u>Requisitos:</u>			
	CARGO	PROFESIÓN		
	Residente de Obra.	Ingeniero Civil o Ingeniero Sanitario, titulado.		
	Ing. Especialista en Seguridad y Salud Ocupacional.	Ing. De Higiene y Seguridad Industrial o Ingeniero Industrial o Ingeniero de Seguridad y Salud en el Trabajo o ingeniero sanitario o Ingeniero Civil, titulado.		
	Especialista de calidad	Ing. Sanitario o Ing. Civil, titulado.		
	Especialista en Medio Ambiente.	Ing. Ambiental o Ing. Ambiental y de Recursos Naturales o Ingeniero de Recursos Naturales o Ingeniero Sanitario o Ingeniero Civil o Ing. Mecánica de Fluidos, titulado.		
	<u>Acreditación:</u> De conformidad con el numeral 49.3 del artículo 49 y el literal e) del numeral 139.1 del artículo 139 del Reglamento este requisito de calificación se acredita para la suscripción del contrato.			
	<u>Importante</u>			
	El residente de la obra debe cumplir las calificaciones establecidas en el artículo 179 del Reglamento.			
A.3	EXPERIENCIA DEL PLANTEL PROFESIONAL CLAVE			





Requisitos:

CARGO	EXPERIENCIA EN LA ESPECIALIDAD.
Residente de Obra.	Experiencia mínima de dos (2) años contabilizados desde la colegiatura, como: Residente o supervisor o inspector o gerente de construcción o jefe de supervisión o asistente de residente o asistente de supervisión o la combinación de estos, en: ejecución de obra o inspección de obra o supervisión de obra; en obras de saneamiento u obras similares.
Ing. Especialista en Seguridad y Salud Ocupacional.	Experiencia mínima de un (1) año contabilizado desde la colegiatura, como: especialista, ingeniero, supervisor, jefe, responsable, coordinador o la combinación de estos, en: seguridad y salud ocupacional o seguridad e higiene ocupacional o seguridad de obras o seguridad en el trabajo o seguridad y salud ocupacional y medio ambiente o salud ocupacional o implementación de planes de seguridad de seguridad e higiene ocupacional; en la ejecución y/o inspección y/o supervisión de obras en general.
Especialista de calidad	Experiencia mínima de un (1) año contabilizado desde la colegiatura, como: Especialista en calidad, ingeniero supervisor, jefe, Residente, responsable, coordinador o la combinación de estos, en: control de calidad o calidad o aseguramiento de calidad o programa de calidad o protocolos de calidad, en la ejecución y/o inspección y/o supervisión de obras en general.
Especialista en Medio Ambiente.	Experiencia mínima de un (1) año contabilizado desde la colegiatura, como: especialista o ingeniero o supervisor o jefe o responsable o residente o la combinación de estos, en: ambiental o mitigación ambiental o ambientalista o monitoreo y mitigación ambiental o impacto ambiental o medio ambiental o protección de medio ambiente; en la ejecución y/o inspección y/o supervisión de obras de obras en general.

Acreditación: De conformidad con el numeral 49.3 del artículo 49 y el literal e) del numeral 139.1 del artículo 139 del Reglamento este requisito de calificación se acredita para la suscripción del contrato.

Importante

El residente de la obra debe cumplir la experiencia mínima establecida en el artículo 179 del Reglamento.

**B EXPERIENCIA DEL POSTOR EN LA ESPECIALIDAD**

Requisitos: El postor debe acreditar un monto facturado acumulado equivalente a una (1) vez el valor referencial de la contratación, en la ejecución de obras similares, durante los 10 años anteriores a la fecha de la presentación de ofertas que se computarán desde la suscripción del acta de recepción de obra.

Se considerará obra similar a obras rurales como: construcción y/o instalación y/o remodelación y/o ampliación y/o mejoramiento y/o reconstrucción y/o rehabilitación y/o reparación y/o renovación y/o reposición y/o cambio y/o reubicación y/o optimización de infraestructura de sistemas y/o servicios de agua potable, como captaciones y/o líneas de conducción y/o reservorios y/o plantas de tratamiento de agua potable y/o líneas de aducción y/o redes de agua y/o acueductos y/o conexiones domiciliarias de agua potable y/o redes secundarias de agua potable y/o infraestructura de saneamiento de sistemas y/o servicios de alcantarillado y/o desagüe como plantas de tratamiento de aguas residuales y/o conexiones domiciliarias de alcantarillado y/o redes secundarias de alcantarillado y/o redes secundarias de desagüe y/o unidades básicas de saneamiento (UBS) de arrastre hidráulico o ecológica o compostera de hoyo seco.



**Acreditación:** La experiencia del postor se acreditará con copia simple de: (i) contratos y sus respectivas actas de recepción de obra; (ii) contratos y sus respectivas resoluciones de liquidación; o (iii) contratos y sus respectivas constancias de prestación o cualquier otra documentación de la cual se desprenda fehacientemente que la obra fue concluida, así como el monto total que implicó su ejecución; correspondientes a un máximo de veinte (20) contrataciones.

En los casos que se acredite experiencia adquirida en consorcio, debe presentarse la promesa de consorcio o el contrato de consorcio del cual se desprenda fehacientemente el porcentaje de las obligaciones que se asumió en el contrato presentado; de lo contrario, no se computará la experiencia proveniente de dicho contrato.

Asimismo, cuando se presenten contratos derivados de procesos de selección convocados antes del 20.09.2012, la calificación se ceñirá al método descrito en la Directiva "Participación de Proveedores en Consorcio en las Contrataciones del Estado", debiendo presumirse que el porcentaje de las obligaciones equivale al porcentaje de participación de la promesa de consorcio o del contrato de consorcio. En caso de que en dichos documentos no se consigne el porcentaje de participación se presumirá que las obligaciones se ejecutaron en partes iguales.

Si el titular de la experiencia no es el postor, consignar si dicha experiencia corresponde a la matriz en caso de que el postor sea sucursal, o fue transmitida por reorganización societaria, debiendo acompañar la documentación sustentatoria correspondiente.

Si el postor acredita experiencia de una persona absorbida como consecuencia de una reorganización societaria, debe presentar adicionalmente el **anexo N° 9**.

Cuando los contratos presentados se encuentren expresados en moneda extranjera, debe indicarse el tipo de cambio venta publicada por la Superintendencia de Banca, Seguros y AFP correspondiente a la fecha de suscripción.

Sin perjuicio de lo anterior, los postores deben llenar y presentar el **Anexo N° 10** referido a la experiencia del postor en la especialidad que se establezca en las bases.

**Importante**

En el caso de consorcios, la calificación de la experiencia se realiza conforme a la Directiva "Participación de Proveedores en Consorcio en las Contrataciones del Estado".

**Importante**

- Si como resultado de una consulta u observación corresponde precisarse o ajustarse el requerimiento, se solicita la autorización del área usuaria y se pone de conocimiento de tal hecho a la dependencia que aprobó el expediente de contratación, de conformidad con el numeral 72.3 del artículo 72 del Reglamento.
- Los requisitos de calificación determinan si los postores cuentan con las capacidades necesarias para ejecutar el contrato, lo que debe ser acreditado documentalmente, y no mediante declaración jurada.



## CAPÍTULO IV FACTORES DE EVALUACIÓN

La evaluación se realiza sobre la base de cien (100) puntos.

Para determinar la oferta con el mejor puntaje y el orden de prelación de las ofertas, se considera lo siguiente:

FACTOR DE EVALUACIÓN		PUNTAJE / METODOLOGÍA PARA SU ASIGNACIÓN
<b>A.</b>	<b>PRECIO</b>	
	<p><u>Evaluación:</u> Se evaluará considerando el precio ofertado por el postor.</p> <p><u>Acreditación:</u> Se acreditará mediante el documento que contiene el precio de la oferta (<b>Anexo N° 6</b>).</p>	<p>La evaluación consistirá en otorgar el máximo puntaje a la oferta de precio más bajo y se otorga a las demás ofertas puntajes inversamente proporcionales a sus respectivos precios, según la siguiente fórmula:</p> $P_i = \frac{O_m \times PMP}{O_i}$ <p>I = Oferta Pi = Puntaje de la oferta a evaluar Oi = Precio i Om = Precio de la oferta más baja PMP = Puntaje máximo del precio</p> <p><b>98.00 puntos</b></p>
<b>B.</b>	<b>PROTECCIÓN SOCIAL Y DESARROLLO HUMANO</b>	
	<p><u>Evaluación:</u> Certificación como “Empresa segura, libre de violencia y discriminación contra la mujer”</p> <p><u>Acreditación:</u> Copia simple del documento del Ministerio de la Mujer y Poblaciones Vulnerables (MIMP) que lo reconoce como una de las empresas que obtuvo la marca de certificación “Empresa segura, libre de violencia y discriminación contra la mujer” en la última edición (<a href="https://www.mimp.gob.pe/">https://www.mimp.gob.pe/</a>)</p> <p>En caso de que el postor se presente en consorcio, cada uno de sus integrantes, debe acreditar que cuenta con la certificación para obtener el puntaje.</p>	<p><b>(Máximo 02.00 puntos)</b></p> <p>Presenta documento que acredita que obtuvo el sello “Empresa segura, libre de violencia y discriminación contra la mujer” <b>02.00 puntos</b></p> <p>No presenta documento que acredita que obtuvo el sello “Empresa segura, libre de violencia y discriminación contra la mujer” <b>00.00 puntos</b></p>
<b>PUNTAJE TOTAL</b>		<b>100 puntos</b>

### Importante

Los factores de evaluación elaborados por el órgano encargado de las contrataciones o comité de selección, según corresponda, deben ser objetivos y guardan vinculación, razonabilidad y proporcionalidad con el objeto de la contratación. Asimismo, estos no pueden calificar con puntaje el cumplimiento del Expediente Técnico ni los requisitos de calificación.

## CAPÍTULO V PROFORMA DEL CONTRATO

### Importante

- Dependiendo del objeto del contrato, de resultar indispensable, puede incluirse cláusulas adicionales o la adecuación de las propuestas en el presente documento, las que en ningún caso pueden contemplar disposiciones contrarias a la normativa vigente ni a lo señalado en este capítulo.
- En el caso de contratación de obras por paquete, se debe suscribir un contrato por cada obra incluida en el paquete.

Conste por el presente documento, la contratación de la ejecución de la obra [CONSIGNAR LA DENOMINACIÓN DE LA CONVOCATORIA], que celebra de una parte [CONSIGNAR EL NOMBRE DE LA ENTIDAD], en adelante LA ENTIDAD, con RUC N° [.....], con domicilio legal en [.....], representada por [.....], identificado con DNI N° [.....], y de otra parte [.....], con RUC N° [.....], con domicilio legal en [.....], inscrita en la Ficha N° [.....] Asiento N° [.....] del Registro de Personas Jurídicas de la ciudad de [.....], debidamente representado por su Representante Legal, [.....], con DNI N° [.....], según poder inscrito en la Ficha N° [.....], Asiento N° [.....] del Registro de Personas Jurídicas de la ciudad de [.....], a quien en adelante se le denominará EL CONTRATISTA en los términos y condiciones siguientes:

### **CLÁUSULA PRIMERA: ANTECEDENTES**

Con fecha [.....], el órgano encargado de las contrataciones o comité de selección, según corresponda, adjudicó la buena pro de la **ADJUDICACIÓN SIMPLIFICADA N°** [CONSIGNAR NOMENCLATURA DEL PROCEDIMIENTO DE SELECCIÓN] para la contratación de la ejecución de la obra [CONSIGNAR LA DENOMINACIÓN DE LA CONVOCATORIA], a [INDICAR NOMBRE DEL GANADOR DE LA BUENA PRO], cuyos detalles e importe constan en los documentos integrantes del presente contrato.

### **CLÁUSULA SEGUNDA: OBJETO**

El presente contrato tiene por objeto [CONSIGNAR EL OBJETO DE LA CONTRATACIÓN].

### **CLÁUSULA TERCERA: MONTO CONTRACTUAL**

El monto total del presente contrato asciende a [CONSIGNAR MONEDA Y MONTO], que incluye todos los impuestos de Ley.

Este monto comprende el costo de la ejecución de la obra, todos los tributos, seguros, transporte, inspecciones, pruebas y, de ser el caso, los costos laborales conforme a la legislación vigente, así como cualquier otro concepto que pueda tener incidencia sobre la ejecución de la prestación materia del presente contrato.

### **CLÁUSULA CUARTA: DEL PAGO**

LA ENTIDAD se obliga a pagar la contraprestación a EL CONTRATISTA en [INDICAR MONEDA], en periodos de valorización [CONSIGNAR MENSUALES U OTRO TIPO DE PERIODO], conforme a lo previsto en la sección específica de las bases. Asimismo, LA ENTIDAD o EL CONTRATISTA, según corresponda, se obligan a pagar el monto correspondiente al saldo de la liquidación del contrato de obra, en el plazo de [CONSIGNAR PLAZO EN DÍAS] días calendario, computados desde el día siguiente del consentimiento de la liquidación.

En caso de retraso en el pago de las valorizaciones, por razones imputables a LA ENTIDAD, EL CONTRATISTA tiene derecho al reconocimiento de los intereses legales efectivos, de conformidad con el artículo 39 de la Ley de Contrataciones del Estado y los artículos 1244, 1245 y 1246 del Código Civil. Para tal efecto, se formulará una valorización de intereses y el pago se efectuará en las valorizaciones siguientes.

### **CLÁUSULA QUINTA: DEL PLAZO DE LA EJECUCIÓN DE LA PRESTACIÓN**

El plazo de ejecución del presente contrato es de [.....] días calendario, el mismo que se computa desde el día siguiente de cumplidas las condiciones previstas en el artículo 176 del Reglamento.

#### **CLÁUSULA SEXTA: PARTES INTEGRANTES DEL CONTRATO**

El presente contrato está conformado por las bases integradas, la oferta ganadora, así como los documentos derivados del procedimiento de selección que establezcan obligaciones para las partes.

#### **CLÁUSULA SÉTIMA: GARANTÍAS**

EL CONTRATISTA entregó al perfeccionamiento del contrato la respectiva garantía incondicional, solidaria, irrevocable, y de realización automática en el país al solo requerimiento, a favor de LA ENTIDAD, por los conceptos, montos y vigencias siguientes:

De fiel cumplimiento del contrato: [CONSIGNAR EL MONTO], a través de la [INDICAR EL TIPO DE GARANTÍA PRESENTADA] N° [INDICAR NÚMERO DEL DOCUMENTO] emitida por [SEÑALAR EMPRESA QUE LA EMITE]. Monto que es equivalente al diez por ciento (10%) del monto del contrato original, la misma que debe mantenerse vigente hasta el consentimiento de la liquidación final.

##### **Importante**

Al amparo de lo dispuesto en el numeral 149.4 del artículo 149 del Reglamento de la Ley de Contrataciones del Estado, en el caso de contratos de ejecución de obras que se sujeten a las condiciones establecidas en dicho artículo, si el postor ganador de la buena pro solicita la retención del diez por ciento (10%) del monto del contrato original como garantía de fiel cumplimiento de contrato, debe consignarse lo siguiente:

“De fiel cumplimiento del contrato: [CONSIGNAR EL MONTO], a través de la retención que debe efectuar LA ENTIDAD, durante la primera mitad del número total de pagos a realizarse, de forma prorrateada, con cargo a ser devuelto a la finalización del mismo.”

En el caso que corresponda, consignar lo siguiente:

Garantía fiel cumplimiento por prestaciones accesorias: [CONSIGNAR EL MONTO], a través de la [INDICAR EL TIPO DE GARANTÍA PRESENTADA] N° [INDICAR NÚMERO DEL DOCUMENTO] emitida por [SEÑALAR EMPRESA QUE LA EMITE], la misma que debe mantenerse vigente hasta el cumplimiento total de las obligaciones garantizadas.

##### **Importante**

Al amparo de lo dispuesto en el numeral 151.3 del artículo 151 del Reglamento de la Ley de Contrataciones del Estado, si el postor ganador de la buena pro solicita la retención del diez por ciento (10%) del monto del contrato de la prestación accesorio como garantía de fiel cumplimiento de prestaciones accesorias, debe consignarse lo siguiente:

“De fiel cumplimiento por prestaciones accesorias: [CONSIGNAR EL MONTO], a través de la retención que debe efectuar LA ENTIDAD, durante la primera mitad del número total de pagos a realizarse, de forma prorrateada, con cargo a ser devuelto a la finalización del mismo.”

#### **CLÁUSULA OCTAVA: EJECUCIÓN DE GARANTÍAS POR FALTA DE RENOVACIÓN**

LA ENTIDAD puede solicitar la ejecución de las garantías cuando EL CONTRATISTA no las hubiere renovado antes de la fecha de su vencimiento, conforme a lo dispuesto en el literal a) del numeral 155.1 del artículo 155 del Reglamento de la Ley de Contrataciones del Estado.

#### **CLÁUSULA NOVENA: ADELANTO DIRECTO**

“LA ENTIDAD otorgará [CONSIGNAR NÚMERO DE ADELANTOS A OTORGARSE] adelantos directos por el [CONSIGNAR PORCENTAJE QUE EN NINGÚN CASO EXCEDAN EN CONJUNTO EL 10% DEL MONTO DEL CONTRATO ORIGINAL] del monto del contrato original.

EL CONTRATISTA debe solicitar formalmente el [CONSIGNAR ADELANTO O PRIMER DESEMBOLSO DEL ADELANTO DIRECTO] dentro de los ocho (8) días siguientes a la suscripción del contrato, adjuntando a su solicitud la garantía por adelantos mediante carta fianza o póliza de caución y el comprobante de pago correspondiente. LA ENTIDAD debe entregar el monto solicitado dentro de los siete (7) días siguientes a la presentación de la solicitud de EL CONTRATISTA.

Asimismo, EL CONTRATISTA debe solicitar la entrega de los demás adelantos directos en [CONSIGNAR EL PLAZO Y OPORTUNIDAD PARA LA SOLICITUD]. La entrega del o los adelantos se realizará en



[CONSIGNAR PLAZO Y OPORTUNIDAD].

Vencido el plazo para solicitar el adelanto no procederá la solicitud.

#### **CLÁUSULA DÉCIMA: ADELANTO PARA MATERIALES E INSUMOS**

“LA ENTIDAD otorgará adelantos para materiales e insumos por el [CONSIGNAR PORCENTAJE] del monto del contrato original, conforme al calendario de adquisición de materiales e insumos presentado por EL CONTRATISTA.

La entrega de los adelantos se realizará en un plazo de [CONSIGNAR PLAZO] días calendario previos a la fecha prevista en el calendario de adquisición de materiales e insumos para cada adquisición, con la finalidad que EL CONTRATISTA pueda disponer de los materiales e insumos en la oportunidad prevista en el calendario de avance de obra valorizado. Para tal efecto, EL CONTRATISTA debe solicitar la entrega del adelanto en un plazo de [CONSIGNAR PLAZO] días calendario anteriores al inicio del plazo antes mencionado, adjuntando a su solicitud la garantía por adelantos mediante carta fianza o póliza de caución y el comprobante de pago respectivo.

La primera solicitud de EL CONTRATISTA debe realizarse una vez iniciado el plazo de ejecución de la obra. No procede el otorgamiento del adelanto para materiales e insumos en los casos en que las solicitudes correspondientes sean realizadas con posterioridad a las fechas señaladas en el calendario de adquisición de materiales e insumos.

#### **CLÁUSULA UNDÉCIMA: CONFORMIDAD DE LA OBRA**

La conformidad de la obra será dada con la suscripción del Acta de Recepción de Obra.

#### **CLÁUSULA DUODÉCIMA: DECLARACIÓN JURADA DEL CONTRATISTA**

EL CONTRATISTA declara bajo juramento que se compromete a cumplir las obligaciones derivadas del presente contrato, bajo sanción de quedar inhabilitado para contratar con el Estado en caso de incumplimiento.

#### **CLÁUSULA DÉCIMA TERCERA: ASIGNACIÓN DE RIESGOS DEL CONTRATO DE OBRA**

3. INFORMACIÓN DEL RIESGO			4. PLAN DE RESPUESTA A LOS RIESGOS						
3.1 CÓDIGO DE RIESGO	3.2 DESCRIPCIÓN DEL RIESGO	3.3 PRIORIDAD DEL RIESGO	4.1 ESTRATEGIA SELECCIONADA				4.2 ACCIONES A REALIZAR EN EL MARCO DEL PLAN	4.3 RIESGO ASIGNADO A	
			Mitigar el riesgo	Evitar el riesgo	Aceptar el riesgo	Transferir el riesgo		Entidad	Contratista
1D	PROPIEDAD DE LOS TERRENOS	MODERADA			X		RECONOCER LA PROPIEDAD DE TERCEROS Y COORDINAR PARA PODER CERCERLOS AL PROYECTO.		X
2D	AUTORIZACION DE PASES	ALTA		X			REVISAR COORDINADAMENTE CON LA MUNICIPALIDAD Y LA POBLACION LA AUTORIZACION DE PASES, PARA NO TENER INCONVENIENTES EN LA CONSTRUCCION.		X
R1	Riesgo de errores o deficiencias en el diseño al calculo estructural de la infraestructura proyectada , topografía o estudio de suelos.	Alta Prioridad			X		Realizar un replanteo según detalle de planos adecuándose a la topografía del terreno, realizar un nuevo cálculo estructural de la infraestructura proyectada notificando al proyectista y solicitando su opinión técnica.	X	
R2	Riesgo de sobrecostos y/o sobreplazos durante el periodo de ejecución de obra.	Prioridad moderada	X				Ejecutar la carta fianza de fiel cumplimiento y/o de ser el caso la intervención económica con la finalidad de culminar la ejecución de la obra. Gestionar a la empresa aseguradora		X

#### **CLÁUSULA DÉCIMA CUARTA: RESPONSABILIDAD POR VICIOS OCULTOS**

Ni la suscripción del Acta de Recepción de Obra, ni el consentimiento de la liquidación del contrato de obra, enervan el derecho de LA ENTIDAD a reclamar, posteriormente, por defectos o vicios ocultos, conforme a lo dispuesto por los artículos 40 de la Ley de Contrataciones del Estado y 173 de su Reglamento.

El plazo máximo de responsabilidad de EL CONTRATISTA es de [CONSIGNAR TIEMPO EN AÑOS, NO MENOR DE 7 AÑOS] años, contados a partir de la conformidad de la recepción [INDICAR TOTAL O PARCIAL, SEGÚN CORRESPONDA] de la obra.

#### **CLÁUSULA DÉCIMA QUINTA: PENALIDADES**

Si EL CONTRATISTA incurre en retraso injustificado en la ejecución de las prestaciones objeto del contrato, LA ENTIDAD le aplica automáticamente una penalidad por mora por cada día de atraso, de acuerdo con la siguiente fórmula:

Penalidad Diaria =	0.10 x monto vigente
	F x plazo vigente en días





Donde:

**F = 0.15 para plazos mayores a sesenta (60) días o;**

**F = 0.40 para plazos menores o iguales a sesenta (60) días.**

El retraso se justifica a través de la solicitud de ampliación de plazo debidamente aprobado. Adicionalmente, se considera justificado el retraso y en consecuencia no se aplica penalidad, cuando EL CONTRATISTA acredite, de modo objetivamente sustentado, que el mayor tiempo transcurrido no le resulta imputable. En este último caso la calificación del retraso como justificado por parte de LA ENTIDAD no da lugar al pago de gastos generales ni costos directos de ningún tipo, conforme el numeral 162.5 del artículo 162 del Reglamento de la Ley de Contrataciones del Estado.

Adicionalmente a la penalidad por mora se aplicarán las siguientes penalidades:

N°	Supuestos de aplicación de penalidad	Forma de cálculo	Procedimiento
1	Cuando el personal acreditado permanece menos de sesenta (60) días desde el inicio de su participación en la ejecución del contrato o del íntegro del plazo de ejecución, si este es menor a los sesenta (60) días, de conformidad con las disposiciones establecidas en el numeral 190.2 del artículo 190 del Reglamento.	(0.5 UIT) por cada día de ausencia del personal en obra en el plazo previsto.	Según informe del Supervisor o representante de la Entidad.
2	En caso el contratista incumpla con su obligación de ejecutar la prestación con el personal acreditado o debidamente sustituido.	(0.5 UIT) por cada día de ausencia del personal en obra en el plazo previsto.	Según informe del Supervisor o representante de la Entidad.
3	Si el contratista o su personal, no permite el acceso al cuaderno de obra al Supervisor, impidiéndole anotar las ocurrencias.	Cinco por mil (5/1000) del monto de la valorización del periodo por cada día de dicho impedimento.	Según informe del Supervisor o representante de la Entidad.
4	<b>Relación contractual con el contratista:</b> En caso culmine la relación contractual entre el contratista y el personal ofertado y la Entidad no haya aprobado la sustitución del personal por no cumplir con la experiencia y calificaciones requeridas.	(1 UIT) por cada día de ausencia del personal en obra en el plazo previsto.	Según informe del Supervisor o representante de la Entidad.
5	<b>Valorizaciones de obra:</b> Por valorizar trabajos sin ceñirse a las bases de pago de las especificaciones técnicas y/o valorizar trabajos no ejecutados (sobre - valorizaciones, valorizaciones adelantadas, etc.), que ocasionen pagos indebidos o no encuadradas en las disposiciones vigentes; sin perjuicio de las acciones legales que pudieran corresponder.	3 UIT por ocurrencia	Según informe del Supervisor o representante de la Entidad.
6	<b>Plan de manejo ambiental:</b> No presentar dentro de los siete (7) días de iniciado el plazo de ejecución de obra, el PLAN DE MANEJO AMBIENTAL al supervisor o inspector (según corresponda)	Tres por mil (3/1000) del monto del contrato original, por cada día de retraso en la presentación	Según informe del Supervisor o representante de la Entidad.
7	<b>Plan de seguridad:</b> No presentar dentro de los siete (7) días de iniciado el plazo de ejecución de obra, el PLAN DE SEGURIDAD al supervisor o inspector (según corresponda)	Tres por mil (3/1000) del monto del contrato original, por cada día de retraso en la presentación	Según informe del Supervisor o representante de la Entidad.
8	<b>Indumentaria e implemento de protección personal:</b>	Uno por mil (1/1000) del monto del	Según informe del Supervisor o





	Cuando el contratista permita que el trabajador labore sin estos o que los tenga incompletos, conforme lo establece la NORMA G.050. La aplicación de penalidad será por cada trabajador que no cuente con indumentaria y/o sus implementos y por cada vez que sea detectado.	contrato original, por ocurrencia.	representante de la Entidad.
9	<b>Equipos y/o maquinarias del contratista:</b> Cuando el contratista no cuente con los equipos y/o maquinarias que conforman el equipamiento estratégico, de acuerdo al calendario de utilización de equipo, o que los tenga incompletos para la ejecución de la obra. La penalidad será por ocurrencia	Cinco por mil (5/1000) del monto del contrato original, por ocurrencia.	Según informe del Supervisor o representante de la Entidad.
10	<b>Calidad de ejecución de obras:</b> Cuando el supervisor o inspector (según corresponda) o el coordinador observe un trabajo mal ejecutado, se aplicará una penalidad por ocurrencia, y además de dicha penalidad, el CONTRATISTA deberá corregir dicho trabajo sin costo alguno para la entidad.	Cinco por mil (5/1000) del monto del contrato original, por ocurrencia.	Según informe del Supervisor o representante de la Entidad.
11	<b>Calidad de materiales:</b> Cuando el contratista emplee materiales que no cumplan con las especificaciones técnicas contenidas en el expediente técnico y las normas técnicas vigentes. La penalidad será por cada caso detectado. EL CONTRATISTA deberá retirar dicho material sin costo alguno para la Entidad y reemplazarlo por otro que cuente con los respectivos certificados y/o control de calidad.	Cinco por mil (5/1000) del monto del contrato, por ocurrencia.	Según informe del Supervisor o representante de la Entidad.
12	<b>Uso de materiales sin ensayo de calidad previos:</b> Cuando el contratista presente materiales que no cuenten con los certificados y/o ensayos de calidad previos a su utilización. EL CONTRATISTA deberá retirar dichos materiales y reemplazarlos por otros que cuenten con los respectivos certificados y/o ensayos de control de calidad, sin que ello represente costo alguno a la Entidad.	Cinco por mil (5/1000) del monto del contrato, por ocurrencia.	Según informe del Supervisor o representante de la Entidad.
13	<b>Permanencia del plantel técnico:</b> En caso de que los profesionales del plantel técnico no permanezcan en obra de acuerdo al coeficiente de participación y de acuerdo al calendario de participación del personal.	Tres por mil (3/1000) del monto del contrato, por cada día de ausencia del personal	Según informe del Supervisor o representante de la Entidad.
14	<b>Seguridad de obra y señalización:</b> En caso EL CONTRATISTA, incumpla con su obligación de implementar la señalización interna y externa que la obra requiera a fin de evitar accidentes y brindar la seguridad necesaria a los trabajadores.	Cinco por diez mil (5/10,000) del monto del contrato original, por cada oportunidad que se evidencia la falta	Según informe del Supervisor o representante de la Entidad.
15	<b>Cronogramas de obra adecuados al inicio del plazo de ejecución:</b> Cuando el contratista no cumple con entregar al supervisor o inspector (según corresponda) el calendario de avance de obra valorizado, el programa de ejecución CPM, el calendario de adquisición de materiales o insumos, calendario de utilización de equipo; adecuados a la fecha de inicio del plazo de ejecución de obra; dentro de	Uno por mil (1/1000) del monto del contrato original, por cada día de retraso	Según informe del Supervisor o representante de la Entidad.



	los siete (7) días calendario de iniciado dicho plazo. La penalidad será por cada día de retraso en la presentación.		
16	<b>Cronogramas de obra actualizados por ampliación de plazo:</b> Cuando el contratista no cumple con entregar al supervisor o inspector (según corresponda) la programación CPM que corresponda y su respectivo calendario de avance de obra valorizado actualizado, dentro del plazo establecido en el artículo 198 del Reglamento de la ley de contrataciones del estado.	Uno por mil (1/1000) del monto del contrato original, por cada día de retraso	Según informe del Supervisor o representante de la Entidad.
17	<b>Cartel de obra:</b> Cuando el contratista no coloque el cartel de obra dentro de los siete (7) días calendario de iniciado el plazo de ejecución de obra. Asimismo, es obligación del contratista mantener el cartel de obra en óptimas condiciones durante la ejecución de la obra hasta la recepción de obra, caso contrario se aplicará la penalidad. La penalidad será por día.	Uno por mil (1/1000) del monto del contrato original, por cada día de retraso.	Según informe del Supervisor o representante de la Entidad.
18	<b>Personal ofertado:</b> De verificarse que, durante la ejecución de la obra, el contratista ejecuta la obra con personal distinta al propuesto en su oferta, sin que este hecho haya sido previamente autorizado por la Entidad.	3 UIT	Según informe del Supervisor o representante de la Entidad.
19	<b>Subcontratación:</b> Por subcontratar parte de las prestaciones a su cargo sin la autorización escrita de LA ENTIDAD y al margen de lo dispuesto por el artículo 147 del Reglamento de la ley de contrataciones del estado.	Uno por ciento (1/100) del monto del contrato original	Según informe del Supervisor o representante de la Entidad.
20	<b>Planos post construcción, metrados finales, ensayos de control de calidad y protocolo de pruebas:</b> Cuando el contratista no presente al supervisor o inspector, según corresponda, los planos post construcción, metrados finales, ensayos de control de calidad y protocolo de pruebas; en un plazo de diez (10) días calendario de comunicado el término de obra. La penalidad será por día de retraso.	Tres por mil (3/1000) del monto del contrato original, por cada día de retraso	Según informe del Supervisor o representante de la Entidad.

Estas penalidades se deducen de las valorizaciones o en la liquidación final, según corresponda; o si fuera necesario, se cobra del monto resultante de la ejecución de la garantía de fiel cumplimiento.

La penalidad por mora y las otras penalidades pueden alcanzar cada una un monto máximo equivalente al diez por ciento (10%) del monto del contrato vigente, o de ser el caso, del ítem que debió ejecutarse.

Cuando se llegue a cubrir el monto máximo de la penalidad por mora o el monto máximo para otras penalidades, LA ENTIDAD puede resolver el contrato por incumplimiento.

#### **CLÁUSULA DÉCIMA SEXTA: RESOLUCIÓN DEL CONTRATO**

Cualquiera de las partes puede resolver el contrato, de conformidad con el numeral 32.3 del artículo 32 y artículo 36 de la Ley de Contrataciones del Estado, y el artículo 164 de su Reglamento. De darse el caso, LA ENTIDAD procederá de acuerdo a lo establecido en los artículos 165 y 207 del Reglamento de la Ley de Contrataciones del Estado.

#### **CLÁUSULA DÉCIMA SÉTIMA: RESPONSABILIDAD DE LAS PARTES**



Cuando se resuelva el contrato por causas imputables a algunas de las partes, se debe resarcir los daños y perjuicios ocasionados, a través de la indemnización correspondiente. Ello no obsta la aplicación de las sanciones administrativas, penales y pecuniarias a que dicho incumplimiento diere lugar, en el caso que éstas correspondan.

Lo señalado precedentemente no exime a ninguna de las partes del cumplimiento de las demás obligaciones previstas en el presente contrato.

#### **CLÁUSULA DÉCIMA OCTAVA: ANTICORRUPCIÓN**

EL CONTRATISTA declara y garantiza no haber, directa o indirectamente, o tratándose de una persona jurídica a través de sus socios, integrantes de los órganos de administración, apoderados, representantes legales, funcionarios, asesores o personas vinculadas a las que se refiere el artículo 7 del Reglamento de la Ley de Contrataciones del Estado, ofrecido, negociado o efectuado, cualquier pago o, en general, cualquier beneficio o incentivo ilegal en relación al contrato.

Asimismo, el CONTRATISTA se obliga a conducirse en todo momento, durante la ejecución del contrato, con honestidad, probidad, veracidad e integridad y de no cometer actos ilegales o de corrupción, directa o indirectamente o a través de sus socios, accionistas, participacionistas, integrantes de los órganos de administración, apoderados, representantes legales, funcionarios, asesores y personas vinculadas a las que se refiere el artículo 7 del Reglamento de la Ley de Contrataciones del Estado.

Además, EL CONTRATISTA se compromete a i) comunicar a las autoridades competentes, de manera directa y oportuna, cualquier acto o conducta ilícita o corrupta de la que tuviera conocimiento; y ii) adoptar medidas técnicas, organizativas y/o de personal apropiadas para evitar los referidos actos o prácticas.

Finalmente, EL CONTRATISTA se compromete a no colocar a los funcionarios públicos con los que deba interactuar, en situaciones reñidas con la ética. En tal sentido, reconoce y acepta la prohibición de ofrecerles a éstos cualquier tipo de obsequio, donación, beneficio y/o gratificación, ya sea de bienes o servicios, cualquiera sea la finalidad con la que se lo haga.

#### **CLÁUSULA DÉCIMA NOVENA: MARCO LEGAL DEL CONTRATO**

Sólo en lo no previsto en este contrato, en la Ley de Contrataciones del Estado y su Reglamento, en las directivas que emita el OSCE y demás normativa especial que resulte aplicable, serán de aplicación supletoria las disposiciones pertinentes del Código Civil vigente, cuando corresponda, y demás normas de derecho privado.

#### **CLÁUSULA VIGÉSIMA: SOLUCIÓN DE CONTROVERSIAS**

Las controversias que surjan entre las partes durante la ejecución del contrato se resuelven mediante conciliación o arbitraje, según el acuerdo de las partes.

Cualquiera de las partes tiene derecho a iniciar el arbitraje a fin de resolver dichas controversias dentro del plazo de caducidad previsto en la Ley de Contrataciones del Estado y su Reglamento.

Facultativamente, cualquiera de las partes tiene el derecho a solicitar una conciliación dentro del plazo de caducidad correspondiente, según lo señalado en el artículo 224 del Reglamento de la Ley de Contrataciones del Estado, sin perjuicio de recurrir al arbitraje, en caso no se llegue a un acuerdo entre ambas partes o se llegue a un acuerdo parcial. Las controversias sobre nulidad del contrato solo pueden ser sometidas a arbitraje.

El Laudo arbitral emitido es inapelable, definitivo y obligatorio para las partes desde el momento de su notificación, según lo previsto en el numeral 45.21 del artículo 45 de la Ley de Contrataciones del Estado.

#### **CLÁUSULA VIGÉSIMA SEGUNDA: FACULTAD DE ELEVAR A ESCRITURA PÚBLICA**

Cualquiera de las partes puede elevar el presente contrato a Escritura Pública corriendo con todos los gastos que demande esta formalidad.

#### **CLÁUSULA VIGÉSIMA TERCERA: DOMICILIO PARA EFECTOS DE LA EJECUCIÓN CONTRACTUAL**

Las partes declaran el siguiente domicilio para efecto de las notificaciones que se realicen durante la



ejecución del presente contrato:

DOMICILIO DE LA ENTIDAD: [.....]

DOMICILIO DEL CONTRATISTA: [CONSIGNAR EL DOMICILIO SEÑALADO POR EL POSTOR GANADOR DE LA BUENA PRO AL PRESENTAR LOS REQUISITOS PARA EL PERFECCIONAMIENTO DEL CONTRATO]

La variación del domicilio aquí declarado de alguna de las partes debe ser comunicada a la otra parte, formalmente y por escrito, con una anticipación no menor de quince (15) días calendario.

De acuerdo con las bases integradas, la oferta y las disposiciones del presente contrato, las partes lo firman por duplicado en señal de conformidad en la ciudad de [.....] al [CONSIGNAR FECHA].

\_\_\_\_\_  
“LA ENTIDAD”

\_\_\_\_\_  
“EL CONTRATISTA”

**Importante**

Este documento puede firmarse digitalmente si ambas partes cuentan con firma digital, según la Ley N° 27269, Ley de Firmas y Certificados Digitales.



## CAPÍTULO VI CONSTANCIA DE PRESTACIÓN DE EJECUCIÓN DE OBRA

De conformidad con el artículo 169 del Reglamento, se deja expresa constancia de la culminación de la prestación derivada del contrato mencionado en el numeral 3 del presente documento.

1 DATOS DEL DOCUMENTO	Número del documento			
	Fecha de emisión del documento			
2 DATOS DEL CONTRATISTA	Nombre, denominación o razón social			
	RUC			
	EN CASO EL CONTRATISTA SEA UN CONSORCIO, ADEMÁS SE DEBERÁ REGISTRAR LA SIGUIENTE INFORMACIÓN:			
	Nombre o razón social del integrante del consorcio	RUC	%	Descripción de las obligaciones
3 DATOS DEL CONTRATO	Número del contrato			
	Tipo y número del procedimiento de selección			
	Descripción del objeto del contrato			
	Fecha de suscripción del contrato			
	Monto del contrato			
4 DATOS DE LA OBRA	Denominación de la obra			
	Ubicación de la obra (Región, Provincia y Distrito)			
	Nombres y apellidos del Supervisor de la Obra			
	Plazo de ejecución de la obra	Plazo original	días calendario	
		Ampliación(es) de plazo	días calendario	
		Total plazo	días calendario	
		Fecha de culminación de la obra		
		Fecha de recepción de la obra		
		Fecha de liquidación de la obra		
	Monto de la obra	Número de adicionales de obra		
		Monto total de los adicionales		
		Número de deductivos		
		Monto total de los deductivos		
Monto total de la obra (sólo componente de obra)				



5	<b>APLICACIÓN DE PENALIDADES</b>	Monto de las penalidades por mora				
		Monto de otras penalidades				
		Monto total de las penalidades aplicadas				
6	<b>SOLUCIÓN DE CONTROVERSIAS DEL CONTRATO</b>	Junta de Resolución de Disputas	Si		No	
		Arbitraje	Si		No	
		N° de arbitrajes				
7	<b>DATOS DE LA ENTIDAD</b>	Nombre de la Entidad				
		RUC de la Entidad				
		Nombres y apellidos del funcionario que emite la constancia				
		Cargo que ocupa en la Entidad				
		Teléfono de contacto				
8						
	<b>NOMBRE, FIRMA Y SELLO DEL FUNCIONARIO COMPETENTE</b>					





## ANEXOS



## ANEXO N° 1

### DECLARACIÓN JURADA DE DATOS DEL POSTOR

Señores

**[CONSIGNAR ÓRGANO ENCARGADO DE LAS CONTRATACIONES O COMITÉ DE SELECCIÓN, SEGÚN CORRESPONDA]**

**ADJUDICACIÓN SIMPLIFICADA N° [CONSIGNAR NOMENCLATURA DEL PROCEDIMIENTO]**

Presente. -

El que se suscribe, [.....], postor y/o Representante Legal de [CONSIGNAR EN CASO DE SER PERSONA JURÍDICA], identificado con [CONSIGNAR TIPO DE DOCUMENTO DE IDENTIDAD] N° [CONSIGNAR NÚMERO DE DOCUMENTO DE IDENTIDAD], con poder inscrito en la localidad de [CONSIGNAR EN CASO DE SER PERSONA JURÍDICA] en la Ficha N° [CONSIGNAR EN CASO DE SER PERSONA JURÍDICA] Asiento N° [CONSIGNAR EN CASO DE SER PERSONA JURÍDICA], **DECLARO BAJO JURAMENTO** que la siguiente información se sujeta a la verdad:

Nombre, Denominación o Razón Social:			
Domicilio Legal:			
RUC:	Teléfono(s) :		
MYPE		Sí	No
Correo electrónico:			

#### Autorización de notificación por correo electrónico:

Autorizo que se notifiquen al correo electrónico indicado las siguientes actuaciones:

1. Solicitud de reducción de la oferta económica.
2. Solicitud de subsanación de los requisitos para perfeccionar el contrato.
3. Solicitud para presentar los documentos para perfeccionar el contrato, según orden de prelación, de conformidad con lo previsto en el artículo 141 del Reglamento.
4. Respuesta a la solicitud de acceso al expediente de contratación.

Asimismo, me comprometo a remitir la confirmación de recepción, en el plazo máximo de dos (2) días hábiles de recibida la comunicación.

[CONSIGNAR CIUDAD Y FECHA]

.....  
**Firma, Nombres y Apellidos del postor o Representante legal, según corresponda**

#### Importante

La notificación dirigida a la dirección de correo electrónico consignada se entenderá válidamente efectuada cuando la Entidad reciba acuse de recepción.



**Importante**

Cuando se trate de consorcios, la declaración jurada es la siguiente:

**ANEXO N° 1  
DECLARACIÓN JURADA DE DATOS DEL POSTOR**

Señores

**[CONSIGNAR ÓRGANO ENCARGADO DE LAS CONTRATACIONES O COMITÉ DE SELECCIÓN, SEGÚN CORRESPONDA]**

**ADJUDICACIÓN SIMPLIFICADA N° [CONSIGNAR NOMENCLATURA DEL PROCEDIMIENTO]**

Presente. -

El que se suscribe, [.....], representante común del consorcio [CONSIGNAR EL NOMBRE DEL CONSORCIO], identificado con [CONSIGNAR TIPO DE DOCUMENTO DE IDENTIDAD] N° [CONSIGNAR NÚMERO DE DOCUMENTO DE IDENTIDAD], **DECLARO BAJO JURAMENTO** que la siguiente información se sujeta a la verdad:

Datos del consorciado 1					
Nombre, Denominación o Razón Social:					
Domicilio Legal:					
RUC:		Teléfono(s):			
MYPE		Sí		No	
Correo electrónico:					

Datos del consorciado 2					
Nombre, Denominación o Razón Social:					
Domicilio Legal:					
RUC:		Teléfono(s):			
MYPE		Sí		No	
Correo electrónico:					

**Autorización de notificación por correo electrónico:**

Correo electrónico del consorcio:
-----------------------------------

Autorizo que se notifiquen al correo electrónico indicado las siguientes actuaciones:

1. Solicitud de reducción de la oferta económica.
2. Solicitud de subsanación de los requisitos para perfeccionar el contrato.
3. Solicitud para presentar los documentos para perfeccionar el contrato, según orden de prelación, de conformidad con lo previsto en el artículo 141 del Reglamento.
4. Respuesta a la solicitud de acceso al expediente de contratación.

Asimismo, me comprometo a remitir la confirmación de recepción, en el plazo máximo de dos (2) días hábiles de recibida la comunicación.

[CONSIGNAR CIUDAD Y FECHA]

.....  
**Firma, Nombres y Apellidos del representante  
común del consorcio**

**Importante**

La notificación dirigida a la dirección de correo electrónico consignada se entenderá válidamente efectuada cuando la Entidad reciba acuse de recepción.



## ANEXO N° 2

### DECLARACIÓN JURADA (ART. 52 DEL REGLAMENTO DE LA LEY DE CONTRATACIONES DEL ESTADO)

Señores

**[CONSIGNAR ÓRGANO ENCARGADO DE LAS CONTRATACIONES O COMITÉ DE SELECCIÓN, SEGÚN CORRESPONDA]**

**ADJUDICACIÓN SIMPLIFICADA N° [CONSIGNAR NOMENCLATURA DEL PROCEDIMIENTO]**

Presente. -

Mediante el presente el suscrito, postor y/o Representante Legal de [CONSIGNAR EN CASO DE SER PERSONA JURÍDICA], declaro bajo juramento:

- i. No haber incurrido y me obligo a no incurrir en actos de corrupción, así como a respetar el principio de integridad.
- ii. No tener impedimento para postular en el procedimiento de selección ni para contratar con el Estado, conforme al artículo 11 de la Ley de Contrataciones del Estado.
- iii. Conocer las sanciones contenidas en la Ley de Contrataciones del Estado y su Reglamento, así como las disposiciones aplicables de la Ley N° 27444, Ley del Procedimiento Administrativo General.
- iv. Participar en el presente proceso de contratación en forma independiente sin mediar consulta, comunicación, acuerdo, arreglo o convenio con ningún proveedor; y, conocer las disposiciones del Decreto Legislativo N° 1034, Decreto Legislativo que aprueba la Ley de Represión de Conductas Anticompetitivas.
- v. Conocer, aceptar y someterme a las bases, condiciones y reglas del procedimiento de selección.
- vi. Ser responsable de la veracidad de los documentos e información que presento en el presente procedimiento de selección.
- vii. Comprometerme a mantener la oferta presentada durante el procedimiento de selección y a perfeccionar el contrato, en caso de resultar favorecido con la buena pro.

[CONSIGNAR CIUDAD Y FECHA]

.....  
**Firma, Nombres y Apellidos del postor o  
Representante legal, según corresponda**

#### Importante

En el caso de consorcios, cada integrante debe presentar esta declaración jurada, salvo que sea presentada por el representante común del consorcio.



### ANEXO N° 3

#### DECLARACIÓN JURADA DE CUMPLIMIENTO DEL EXPEDIENTE TÉCNICO

Señores

**[CONSIGNAR ÓRGANO ENCARGADO DE LAS CONTRATACIONES O COMITÉ DE SELECCIÓN,  
SEGÚN CORRESPONDA]**

**ADJUDICACIÓN SIMPLIFICADA N° [CONSIGNAR NOMENCLATURA DEL PROCEDIMIENTO]**

Presente. -

Es grato dirigirme a usted, para hacer de su conocimiento que luego de haber examinado las bases y demás documentos del procedimiento de la referencia y, conociendo todos los alcances y las condiciones detalladas en dichos documentos, el postor que suscribe ofrece la ejecución de la obra [CONSIGNAR EL OBJETO DE LA CONVOCATORIA], de conformidad con el respectivo Expediente Técnico y las demás condiciones que se indican en el numeral 3.1 del Capítulo III de la sección específica de las bases y los documentos del procedimiento.

[CONSIGNAR CIUDAD Y FECHA]

.....  
**Firma, Nombres y Apellidos del postor o  
Representante legal o común,  
según corresponda**



**ANEXO N° 4**

**DECLARACIÓN JURADA DE PLAZO DE EJECUCIÓN DE LA OBRA**

Señores

**[CONSIGNAR ÓRGANO ENCARGADO DE LAS CONTRATACIONES O COMITÉ DE SELECCIÓN,  
SEGÚN CORRESPONDA]**

**ADJUDICACIÓN SIMPLIFICADA N° [CONSIGNAR NOMENCLATURA DEL PROCEDIMIENTO]**

Presente. -

Mediante el presente, con pleno conocimiento de las condiciones que se exigen en las bases del procedimiento de la referencia, me comprometo a ejecutar la obra [CONSIGNAR LA DENOMINACIÓN DE LA CONVOCATORIA] en el plazo de [CONSIGNAR EL PLAZO OFERTADO, EL CUAL DEBE SER EXPRESADO EN DÍAS CALENDARIO] días calendario.

[CONSIGNAR CIUDAD Y FECHA]

.....  
**Firma, Nombres y Apellidos del postor o  
Representante legal o común,  
según corresponda**





## ANEXO N° 5

### PROMESA DE CONSORCIO

(Sólo para el caso en que un consorcio se presente como postor)

Señores

**[CONSIGNAR ÓRGANO ENCARGADO DE LAS CONTRATACIONES O COMITÉ DE SELECCIÓN, SEGÚN CORRESPONDA]**

**ADJUDICACIÓN SIMPLIFICADA N° [CONSIGNAR NOMENCLATURA DEL PROCEDIMIENTO]**

Presente. -

Los suscritos declaramos expresamente que hemos convenido en forma irrevocable, durante el lapso que dure el procedimiento de selección, para presentar una oferta conjunta a la **ADJUDICACIÓN SIMPLIFICADA N° [CONSIGNAR NOMENCLATURA DEL PROCEDIMIENTO]**.

Asimismo, en caso de obtener la buena pro, nos comprometemos a formalizar el contrato de consorcio, de conformidad con lo establecido por el artículo 140 del Reglamento de la Ley de Contrataciones del Estado, bajo las siguientes condiciones:

a) Integrantes del consorcio

1. [NOMBRE, DENOMINACIÓN O RAZÓN SOCIAL DEL CONSORCIADO 1].
2. [NOMBRE, DENOMINACIÓN O RAZÓN SOCIAL DEL CONSORCIADO 2].

b) Designamos a [CONSIGNAR NOMBRES Y APELLIDOS DEL REPRESENTANTE COMÚN], identificado con [CONSIGNAR TIPO DE DOCUMENTO DE IDENTIDAD] N° [CONSIGNAR NÚMERO DE DOCUMENTO DE IDENTIDAD], como representante común del consorcio para efectos de participar en todos los actos referidos al procedimiento de selección, suscripción y ejecución del contrato correspondiente con [CONSIGNAR NOMBRE DE LA ENTIDAD].

Asimismo, declaramos que el representante común del consorcio no se encuentra impedido, inhabilitado ni suspendido para contratar con el Estado.

c) Fijamos nuestro domicilio legal común en [.....].

d) Las obligaciones que corresponden a cada uno de los integrantes del consorcio son las siguientes:

- |    |   |       |
|----|---|-------|
| 1. | OBLIGACIONES DE [NOMBRE, DENOMINACIÓN O RAZÓN SOCIAL DEL CONSORCIADO 1] | [ % ] |
|    | [DESCRIBIR LAS OBLIGACIONES DEL CONSORCIADO 1]                          |       |
| 2. | OBLIGACIONES DE [NOMBRE, DENOMINACIÓN O RAZÓN SOCIAL DEL CONSORCIADO 2] | [ % ] |
|    | [DESCRIBIR LAS OBLIGACIONES DEL CONSORCIADO 2]                          |       |
|    | TOTAL OBLIGACIONES  | 100%  |

[CONSIGNAR CIUDAD Y FECHA]

.....  
Consortiado 1  
Nombres, apellidos y firma del Consortiado 1  
o de su Representante Legal  
Tipo y N° de Documento de Identidad

.....  
Consortiado 2  
Nombres, apellidos y firma del Consortiado 2  
o de su Representante Legal  
Tipo y N° de Documento de Identidad

#### Importante

De conformidad con el artículo 52 del Reglamento, las firmas de los integrantes del consorcio deben ser legalizadas.



ANEXO N° 6

PRECIO DE LA OFERTA

ÍTEM N° [INDICAR NÚMERO]

Señores

[CONSIGNAR ÓRGANO ENCARGADO DE LAS CONTRATACIONES O COMITÉ DE SELECCIÓN,  
SEGÚN CORRESPONDA]

ADJUDICACIÓN SIMPLIFICADA N° [CONSIGNAR NOMENCLATURA DEL PROCEDIMIENTO]

Presente. -

Es grato dirigirme a usted, para hacer de su conocimiento que, de acuerdo con las bases, mi oferta es la siguiente:

N° ITEM	PARTIDA	UNIDAD	METRADO	PU	SUB TOTAL

1	Total costo directo (A)	
2	Gastos generales	
2.1	Gastos fijos	
2.2	Gastos variables	
	Total gastos generales (B)	
3	Utilidad (C)	
	SUBTOTAL (A+B+C)	
4	IGV	
5	Monto total de la oferta	

...]

El precio de la oferta en [CONSIGNAR LA MONEDA DE LA CONVOCATORIA] incluye todos los tributos, seguros, transporte, inspecciones, pruebas y, de ser el caso, los costos laborales conforme a la legislación vigente, así como cualquier otro concepto que pueda tener incidencia sobre el costo de la obra a ejecutar; excepto la de aquellos postores que gocen de alguna exoneración legal, no incluirán en el precio de su oferta los tributos respectivos.

[CONSIGNAR CIUDAD Y FECHA]

.....  
Firma, Nombres y Apellidos del postor o  
Representante legal o común,  
según corresponda

**Importante**

- En caso de que el postor reduzca su oferta, según lo previsto en el artículo 68 del Reglamento, debe presentar nuevamente este Anexo.
- El postor que goce de alguna exoneración legal, debe indicar que su oferta no incluye el tributo materia de la exoneración, debiendo incluir el siguiente texto:  
  
"Mi oferta no incluye [CONSIGNAR EL TRIBUTO MATERIA DE LA EXONERACIÓN]".
- El análisis de precios unitarios y el detalle de los gastos generales fijos y variables no se presentan en la oferta, sino para el perfeccionamiento del contrato.



## ANEXO N° 7

### DECLARACIÓN JURADA DE CUMPLIMIENTO DE CONDICIONES PARA LA APLICACIÓN DE LA EXONERACIÓN DEL IGV

Señores

**[CONSIGNAR ÓRGANO ENCARGADO DE LAS CONTRATACIONES O COMITÉ DE SELECCIÓN, SEGÚN CORRESPONDA]**

**ADJUDICACIÓN SIMPLIFICADA N° [CONSIGNAR NOMENCLATURA DEL PROCEDIMIENTO]**

Presente. -

Mediante el presente el suscrito, postor y/o Representante Legal de [CONSIGNAR EN CASO DE SER PERSONA JURÍDICA], declaro bajo juramento que gozo del beneficio de la exoneración del IGV previsto en la Ley N° 27037, Ley de Promoción de la Inversión en la Amazonía, dado que cumplo con las condiciones siguientes:

- 1.- Que el domicilio fiscal de la empresa se encuentra ubicada en la Amazonía y coincide con el lugar establecido como sede central (donde tiene su administración y lleva su contabilidad);
- 2.- Que la empresa se encuentra inscrita en las Oficinas Registrales de la Amazonía (exigible en caso de personas jurídicas);
- 3.- Que, al menos el setenta por ciento (70%) de los activos fijos de la empresa se encuentran en la Amazonía; y
- 4.- Que la empresa no ejecuta obras fuera de la Amazonía.

[CONSIGNAR CIUDAD Y FECHA]

.....  
**Firma, Nombres y Apellidos del postor o Representante legal, según corresponda**

#### Importante

Cuando se trate de consorcios, esta declaración jurada será presentada por cada uno de los integrantes del consorcio, salvo que se trate de consorcios con contabilidad independiente, en cuyo caso debe ser suscrita por el representante común, debiendo indicar su condición de consorcio con contabilidad independiente y el número de RUC del consorcio.



## ANEXO N° 9

### DECLARACIÓN JURADA (NUMERAL 49.4 DEL ARTÍCULO 49 DEL REGLAMENTO)

Señores

**[CONSIGNAR ÓRGANO ENCARGADO DE LAS CONTRATACIONES O COMITÉ DE SELECCIÓN, SEGÚN CORRESPONDA]**

**ADJUDICACIÓN SIMPLIFICADA N° [CONSIGNAR NOMENCLATURA DEL PROCEDIMIENTO]**

Presente. -

Mediante el presente el suscrito, postor y/o Representante Legal de [CONSIGNAR EN CASO DE SER PERSONA JURÍDICA], declaro que la experiencia que acredito de la empresa [CONSIGNAR LA DENOMINACIÓN DE LA PERSONA JURÍDICA] como consecuencia de una reorganización societaria, no se encuentra en el supuesto establecido en el numeral 49.4 del artículo 49 del Reglamento.

[CONSIGNAR CIUDAD Y FECHA]

.....  
**Firma, Nombres y Apellidos del postor o  
Representante legal, según corresponda**

#### Importante

A efectos de cautelar la veracidad de esta declaración, el postor puede verificar la información de la Relación de Proveedores Sancionados por el Tribunal de Contrataciones del Estado con Sanción Vigente en <http://portal.osce.gob.pe/rnp/content/relación-de-proveedores-sancionados>.

También le asiste dicha facultad al órgano encargado de las contrataciones o al órgano de la Entidad al que se le haya asignado la función de verificación de la oferta presentada por el postor ganador de la buena pro.



ANEXO N° 10

EXPERIENCIA DEL POSTOR EN LA ESPECIALIDAD

Señores

[CONSIGNAR ÓRGANO ENCARGADO DE LAS CONTRATACIONES O COMITÉ DE SELECCIÓN, SEGÚN CORRESPONDA]

ADJUDICACIÓN SIMPLIFICADA N° [CONSIGNAR NOMENCLATURA DEL PROCEDIMIENTO]

Presente. -

Mediante el presente, el suscrito detalla lo siguiente como EXPERIENCIA EN OBRAS SIMILARES:

Nº	CLIENTE	OBJETO DEL CONTRATO	Nº CONTRATO	FECHA DEL CONTRATO	FECHA DE RECEPCIÓN DE LA OBRA	EXPERIENCIA PROVENIENTE DE:	MONEDA	IMPORTE	TIPO DE CAMBIO VENTA	MONTO FACTURADO ACUMULADO
1										
2										
3										
4										
5										
6										
7										
8										
9										
10										
TOTAL										

[CONSIGNAR CIUDAD Y FECHA]

.....  
Firma, Nombres y Apellidos del postor o  
Representante legal o común,  
según corresponda



## ANEXO N° 11

### SOLICITUD DE BONIFICACIÓN DEL CINCO POR CIENTO (5%) POR TENER LA CONDICIÓN DE MICRO Y PEQUEÑA EMPRESA

Señores

**[CONSIGNAR ÓRGANO ENCARGADO DE LAS CONTRATACIONES O COMITÉ DE SELECCIÓN, SEGÚN CORRESPONDA]**

**ADJUDICACIÓN SIMPLIFICADA N° [CONSIGNAR NOMENCLATURA DEL PROCEDIMIENTO]**

Presente. -

Mediante el presente el suscrito, postor y/o Representante legal de [CONSIGNAR EN CASO DE SER PERSONA JURÍDICA], solicito la asignación de la bonificación del cinco por ciento (5%) sobre el puntaje total obtenido, debido a que mi representada cuenta con la condición de micro y pequeña empresa.

[CONSIGNAR CIUDAD Y FECHA]

.....  
**Firma, Nombres y Apellidos del postor o  
Representante legal o común,  
Según corresponda**

#### Importante

- Para asignar la bonificación, el órgano encargado de las contrataciones o comité de selección, según corresponda, verifica la página web del Ministerio de Trabajo y Promoción del Empleo en la sección consulta de empresas acreditadas en el REMYPE en el link <http://www2.trabajo.gob.pe/servicios-en-linea-2-2/>.
- Para que un consorcio pueda acceder a la bonificación, cada uno de sus integrantes debe cumplir con la condición de micro y pequeña empresa.





ANEXO N° 12

**AUTORIZACIÓN DE NOTIFICACIÓN DE LA DECISIÓN DE LA ENTIDAD SOBRE LA SOLICITUD DE AMPLIACIÓN DE PLAZO MEDIANTE MEDIOS ELECTRÓNICOS DE COMUNICACIÓN**

**(DOCUMENTO A PRESENTAR EN EL PERFECCIONAMIENTO DEL CONTRATO)**

Señores

**[CONSIGNAR ÓRGANO ENCARGADO DE LAS CONTRATACIONES O COMITÉ DE SELECCIÓN, SEGÚN CORRESPONDA]**

**ADJUDICACIÓN SIMPLIFICADA N° [CONSIGNAR NOMENCLATURA DEL PROCEDIMIENTO]**

Presente. -

El que se suscribe, [...], postor adjudicado y/o Representante Legal de [CONSIGNAR EN CASO DE SER PERSONA JURÍDICA], identificado con [CONSIGNAR TIPO DE DOCUMENTO DE IDENTIDAD] N° [CONSIGNAR NÚMERO DE DOCUMENTO DE IDENTIDAD], autorizo que durante la ejecución del contrato se me notifique al correo electrónico [INDICAR EL CORREO ELECTRÓNICO] lo siguiente:

✓ Notificación de la decisión de la Entidad respecto a la solicitud de ampliación de plazo.

[CONSIGNAR CIUDAD Y FECHA]

.....  
**Firma, Nombres y Apellidos del postor o  
Representante legal o común, según  
corresponda**

**Importante**

La notificación de la decisión de la Entidad respecto a la solicitud de ampliación de plazo se efectúa por medios electrónicos de comunicación, siempre que se cuente con la autorización correspondiente y sea posible obtener un acuse de recibo a través del mecanismo utilizado.