

BASES ESTÁNDAR DE ADJUDICACIÓN SIMPLIFICADA PARA LA CONTRATACIÓN DE LA EJECUCIÓN DE OBRAS

Aprobado mediante Directiva N°001-2019-OSCE/CD



SUB DIRECCIÓN DE NORMATIVIDAD – DIRECCIÓN TÉCNICO NORMATIVA
ORGANISMO SUPERVISOR DE LAS CONTRATACIONES DEL ESTADO - OSCE



SIMBOLOGÍA UTILIZADA:

| N° | Símbolo | Descripción |
|----|-------------------------------------|--|
| 1 | [ABC] / [.....] | La información solicitada dentro de los corchetes sombreados debe ser completada por la Entidad durante la elaboración de las bases. |
| 2 | [ABC] / [.....] | Es una indicación, o información que deberá ser completada por la Entidad con posterioridad al otorgamiento de la buena pro para el caso específico de la elaboración de la PROFORMA DEL CONTRATO; o por los proveedores, en el caso de los ANEXOS de la oferta. |
| 3 | Importante • Abc | Se refiere a consideraciones importantes a tener en cuenta por el órgano encargado de las contrataciones o comité de selección, según corresponda, y por los proveedores. |
| 4 | Advertencia • Abc | Se refiere a advertencias a tener en cuenta por el órgano encargado de las contrataciones o comité de selección, según corresponda, y por los proveedores. |
| 5 | Importante para la Entidad • Xyz | Se refiere a consideraciones importantes a tener en cuenta por el órgano encargado de las contrataciones o comité de selección, según corresponda, y deben ser eliminadas una vez culminada la elaboración de las bases. |

CARACTERÍSTICAS DEL DOCUMENTO:

Las bases estándar deben ser elaboradas en formato WORD, y deben tener las siguientes características:

| N° | Características | Parámetros |
|----|------------------|---|
| 1 | Márgenes | Superior : 2.5 cm Inferior: 2.5 cm Izquierda: 2.5 cm Derecha: 2.5 cm |
| 2 | Fuente | Arial |
| 3 | Estilo de Fuente | Normal: Para el contenido en general Cursiva: Para el encabezado y pie de página Para las Consideraciones importantes (Ítem 3 del cuadro anterior) |
| 4 | Color de Fuente | Automático: Para el contenido en general Azul : Para las Consideraciones importantes (Ítem 3 del cuadro anterior) |
| 5 | Tamaño de Letra | 16 : Para las dos primeras hojas de las Secciones General y Específica 11 : Para el nombre de los Capítulos. 10 : Para el cuerpo del documento en general 9 : Para el encabezado y pie de página Para el contenido de los cuadros, pudiendo variar, según la necesidad 8 : Para las Notas al pie |
| 6 | Alineación | Justificada: Para el contenido en general y notas al pie. Centrada : Para la primera página, los títulos de las Secciones y nombres de los Capítulos) |
| 7 | Interlineado | Sencillo |
| 8 | Espaciado | Anterior : 0 Posterior : 0 |
| 9 | Subrayado | Para los nombres de las Secciones y para resaltar o hacer hincapié en algún concepto |

INSTRUCCIONES DE USO:

- Una vez registrada la información solicitada dentro de los corchetes sombreados en gris, el texto deberá quedar en letra tamaño 10, con estilo normal, sin formato de negrita y sin sombread.
- La nota **IMPORTANTE** no puede ser modificada ni eliminada en la Sección General. En el caso de la Sección Específica debe seguirse la instrucción que se indica en dicha nota.



Elaboradas en marzo de 2019, junio 2019, diciembre 2019, julio 2020, julio y diciembre de 2020, septiembre y octubre 2022

BASES ESTÁNDAR DE ADJUDICACIÓN SIMPLIFICADA PARA LA CONTRATACIÓN DE LA EJECUCIÓN DE OBRAS¹

ADJUDICACIÓN SIMPLIFICADA N°

[002-2024-MPM/CSPO]

[PRIMERA CONVOCATORIA]

CONTRATACIÓN DE LA EJECUCIÓN DE LA OBRA

[EJECUCIÓN DEL IOARR: REPARACIÓN DE CENTRO MÉDICO; REMODELACIÓN DE SALA DE PARTOS; CONSTRUCCIÓN DE TELECONSULTORIO; ADQUISICIÓN DE EQUIPO DE OTROS ACTIVOS COMPLEMENTARIOS; EN EL (LA) EESS JEPELACIO, LOCALIDAD DE JEPELACIO, DISTRITO DE JEPELACIO -PROVINCIA DE MOYOBAMBA, DEPARTAMENTO DE SAN MARTÍN, CÓDIGO ÚNICO DE INVERSIONES: 2545079]

¹ Estas bases se utilizarán para la contratación de la ejecución de obras. Para tal efecto, se deberá tener en cuenta la siguiente definición:

Obra: Construcción, reconstrucción, rehabilitación, remodelación, mejoramiento, demolición, renovación, ampliación y habilitación de bienes inmuebles, tales como edificaciones, estructuras, excavaciones, perforaciones, carreteras, puentes, entre otros, que requieren dirección técnica, expediente técnico, mano de obra, materiales y/o equipos.



DEBER DE COLABORACIÓN

La Entidad y todo proveedor que se someta a las presentes Bases, sea como participante, postor y/o contratista, deben conducir su actuación conforme a los principios previstos en la Ley de Contrataciones del Estado.

En este contexto, se encuentran obligados a prestar su colaboración al OSCE y a la Secretaría Técnica de la Comisión de Defensa de la Libre Competencia del INDECOPI, en todo momento según corresponda a sus competencias, a fin de comunicar presuntos casos de fraude, colusión y corrupción por parte de los funcionarios y servidores de la Entidad, así como los proveedores y demás actores que participan en el proceso de contratación.

De igual forma, deben poner en conocimiento del OSCE y a la Secretaría Técnica de la Comisión de Defensa de la Libre Competencia del INDECOPI los indicios de conductas anticompetitivas que se presenten durante el proceso de contratación, en los términos del Decreto Legislativo N° 1034, "Ley de Represión de Conductas Anticompetitivas", o norma que la sustituya, así como las demás normas de la materia.

La Entidad y todo proveedor que se someta a las presentes Bases, sea como participante, postor y/o contratista del proceso de contratación deben permitir al OSCE o a la Secretaría Técnica de la Comisión de Defensa de la Libre Competencia del INDECOPI el acceso a la información referida a las contrataciones del Estado que sea requerida, prestar testimonio o absolución de posiciones que se requieran, entre otras formas de colaboración.



SECCIÓN GENERAL

DISPOSICIONES COMUNES DEL PROCEDIMIENTO DE SELECCIÓN

(ESTA SECCIÓN NO DEBE SER MODIFICADA EN NINGÚN EXTREMO, BAJO SANCIÓN DE NULIDAD)



CAPÍTULO I ETAPAS DEL PROCEDIMIENTO DE SELECCIÓN

1.1. REFERENCIAS

Cuando en el presente documento se mencione la palabra Ley, se entiende que se está haciendo referencia a la Ley N° 30225, Ley de Contrataciones del Estado, y cuando se mencione la palabra Reglamento, se entiende que se está haciendo referencia al Reglamento de la Ley de Contrataciones del Estado aprobado por Decreto Supremo N° 344-2018-EF.

Las referidas normas incluyen sus respectivas modificaciones, de ser el caso.

1.2. CONVOCATORIA

Se realiza a través de su publicación en el SEACE de conformidad con lo señalado en el artículo 54 del Reglamento, en la fecha señalada en el calendario del procedimiento de selección, debiendo adjuntar las bases.

1.3. REGISTRO DE PARTICIPANTES

El registro de participantes se realiza conforme al artículo 55 del Reglamento. En el caso de un consorcio, basta que se registre uno (1) de sus integrantes.

Importante

- Para registrarse como participante en un procedimiento de selección convocado por las Entidades del Estado Peruano, es necesario que los proveedores cuenten con inscripción vigente y estar habilitados ante el Registro Nacional de Proveedores (RNP) que administra el Organismo Supervisor de las Contrataciones del Estado (OSCE). Para obtener mayor información, se puede ingresar a la siguiente dirección electrónica: www.rnp.gob.pe.
- Los proveedores que deseen registrar su participación deben ingresar al SEACE utilizando su Certificado SEACE (usuario y contraseña). Asimismo, deben observar las instrucciones señaladas en el documento de orientación "Guía para el registro de participantes electrónico" publicado en <https://www2.seace.gob.pe/>.
- En caso los proveedores no cuenten con inscripción vigente en el RNP y/o se encuentren inhabilitados o suspendidos para ser participantes, postores y/o contratistas, el SEACE restringirá su registro, quedando a potestad de estos intentar nuevamente registrar su participación en el procedimiento de selección en cualquier otro momento, dentro del plazo establecido para dicha etapa, siempre que haya obtenido la vigencia de su inscripción o quedado sin efecto la sanción que le impuso el Tribunal de Contrataciones del Estado.

1.4. FORMULACIÓN DE CONSULTAS Y OBSERVACIONES A LAS BASES

La formulación de consultas y observaciones a las bases se efectúa de conformidad con lo establecido en los numerales 72.1 y 72.2 del artículo 72 del Reglamento, así como el literal a) del artículo 89 del Reglamento.

Importante

No pueden formularse consultas ni observaciones respecto del contenido de una ficha de homologación aprobada. Las consultas y observaciones que se formulen sobre el particular, se tienen como no presentadas.



1.5. ABSOLUCIÓN DE CONSULTAS, OBSERVACIONES E INTEGRACIÓN DE BASES

La absolución de consultas, observaciones e integración de las bases se realizan conforme a las disposiciones previstas en el numeral 72.4 y el literal a) del artículo 89 del Reglamento.

Importante

- No se absolverán consultas y observaciones a las bases que se presenten en forma física.
- Cuando exista divergencia entre lo indicado en el pliego de absolución de consultas y observaciones y la integración de bases, prevalece lo absuelto en el referido pliego; sin perjuicio, del deslinde de responsabilidades correspondiente.

1.6. FORMA DE PRESENTACIÓN DE OFERTAS

Las ofertas se presentan conforme lo establecido en el artículo 59 y en el artículo 90 del Reglamento.

Las declaraciones juradas, formatos o formularios previstos en las bases que conforman la oferta deben estar debidamente firmados por el postor (firma manuscrita o digital, según la Ley N° 27269, Ley de Firmas y Certificados Digitales²). Los demás documentos deben ser visados por el postor. En el caso de persona jurídica, por su representante legal, apoderado o mandatario designado para dicho fin y, en el caso de persona natural, por este o su apoderado. No se acepta el pegado de la imagen de una firma o visto. Las ofertas se presentan foliadas.

Importante

- Los formularios electrónicos que se encuentran en el SEACE y que los proveedores deben llenar para presentar sus ofertas, tienen carácter de declaración jurada.
- En caso la información contenida en los documentos escaneados que conforman la oferta no coincida con lo declarado a través del SEACE, prevalece la información declarada en los documentos escaneados.
- No se tomarán en cuenta las ofertas que se presenten en físico a la Entidad.

1.7. PRESENTACIÓN Y APERTURA DE OFERTAS

El participante presentará su oferta de manera electrónica a través del SEACE, desde las 00:01 horas hasta las 23:59 horas del día establecido para el efecto en el cronograma del procedimiento; adjuntando el archivo digitalizado que contenga los documentos que conforman la oferta de acuerdo a lo requerido en las bases.

El participante debe verificar antes de su envío, bajo su responsabilidad, que el archivo pueda ser descargado y su contenido sea legible.

Importante

Los integrantes de un consorcio no pueden presentar ofertas individuales ni conformar más de un consorcio en un procedimiento de selección, o en un determinado ítem cuando se trate de procedimientos de selección según relación de ítems.

En la apertura electrónica de la oferta, el órgano encargado de las contrataciones o comité de selección, según corresponda, verifica la presentación de lo exigido en la sección específica de

² Para mayor información sobre la normativa de firmas y certificados digitales ingresar a: <https://www.indecopi.gob.pe/web/firmas-digitales/firmas-y-certificados-digitales>

las bases de conformidad con el numeral 73.2 del artículo 73 del Reglamento. De no cumplir con lo requerido, la oferta se considera no admitida.

Asimismo, el órgano encargado de las contrataciones o comité de selección, según corresponda, declara no admitidas las ofertas que se encuentran por debajo del noventa por ciento (90%) del valor referencial o que excedan en más del diez por ciento (10%) del valor referencial.

1.8. EVALUACIÓN DE LAS OFERTAS

La evaluación consiste en la aplicación de los factores de evaluación previstos en el Capítulo IV de la sección específica de las bases a las ofertas admitidas, con el objeto de determinar la oferta con el mejor puntaje y el orden de prelación de las ofertas.

Para determinar la oferta con el mejor puntaje, se toma en cuenta lo indicado en el numeral 74.2 del artículo 74 del Reglamento.

En el supuesto de que dos (2) o más ofertas empaten, la determinación del orden de prelación de las ofertas empatadas se efectúa siguiendo estrictamente el orden establecido en el numeral 91.1 del artículo 91 del Reglamento.

El desempate mediante sorteo se realiza de manera electrónica a través del SEACE.

Importante

En el caso de contratación de obras que se ejecuten fuera de la provincia de Lima y Callao, cuyo valor referencial no supere los novecientos mil Soles (S/ 900,000.00), a solicitud del postor se asigna una bonificación equivalente al diez por ciento (10%) sobre el puntaje total obtenido por los postores con domicilio en la provincia donde se ejecuta la obra, o en las provincias colindantes, sean o no pertenecientes al mismo departamento o región. El domicilio es el consignado en la constancia de inscripción ante el RNP³. Lo mismo aplica en el caso de procedimientos de selección por relación de ítems, cuando algún ítem no supera el monto señalado anteriormente.

1.9. CALIFICACIÓN DE OFERTAS

Luego de culminada la evaluación, el órgano encargado de las contrataciones o comité de selección, según corresponda califica a los postores que obtuvieron el primer, segundo, tercer y cuarto lugar, según el orden de prelación, verificando que cumplan con los requisitos de calificación detallados en el numeral 3.2 del Capítulo III de la sección específica de las bases. La oferta del postor que no cumpla con los requisitos de calificación es descalificada.

Si alguno de los cuatro (4) postores no cumple con los requisitos de calificación, se aplica lo establecido en los numerales 75.2 y 75.3 del artículo 75 del Reglamento.

1.10. SUBSANACIÓN DE LAS OFERTAS

La subsanación de las ofertas se sujeta a lo establecido en el artículo 60 del Reglamento. La corrección aritmética a la que hace referencia el numeral 60.4 de dicho artículo procede para la ejecución de obras a suma alzada.

El plazo que se otorgue para la subsanación no puede ser inferior a un (1) día hábil.

La solicitud de subsanación se realiza de manera electrónica a través del SEACE y será permitida al correo electrónico consignado por el postor al momento de realizar su inscripción en el RNP, siendo su responsabilidad el permanente seguimiento de las notificaciones a dicho

³ La constancia de inscripción electrónica se visualizará en el portal web del Registro Nacional de Proveedores: www.rnp.gob.pe

correo. La notificación de la solicitud se entiende efectuada el día de su envío al correo electrónico.

La presentación de las subsanaciones se realiza a través del SEACE. No se tomará en cuenta la subsanación que se presente en físico a la Entidad.

1.11. RECHAZO DE LAS OFERTAS

Previo al otorgamiento de la buena pro, el comité de selección revisa las ofertas económicas que cumplen los requisitos de calificación, de conformidad con lo establecido para el rechazo de ofertas, previsto en el artículo 68 del Reglamento, de ser el caso.

De rechazarse alguna de las ofertas calificadas, el órgano encargado de las contrataciones o comité de selección, según corresponda, revisa el cumplimiento de los requisitos de calificación de los postores que siguen en el orden de prelación, en caso las hubiere.

1.12. OTORGAMIENTO DE LA BUENA PRO

Definida la oferta ganadora, el órgano encargado de las contrataciones o comité de selección, según corresponda, otorga la buena pro, mediante su publicación en el SEACE, incluyendo el cuadro comparativo y las actas debidamente motivadas de los resultados de la admisión, no admisión, evaluación, calificación, descalificación, rechazo y el otorgamiento de la buena pro.

1.13. CONSENTIMIENTO DE LA BUENA PRO

Cuando se hayan presentado dos (2) o más ofertas, el consentimiento de la buena pro se produce a los cinco (5) días hábiles siguientes de la notificación de su otorgamiento, sin que los postores hayan ejercido el derecho de interponer el recurso de apelación.

En caso que se haya presentado una sola oferta, el consentimiento de la buena pro se produce el mismo día de la notificación de su otorgamiento.

El consentimiento del otorgamiento de la buena pro se publica en el SEACE al día hábil siguiente de producido.

Importante

Una vez consentido el otorgamiento de la buena pro, el órgano encargado de las contrataciones o el órgano de la Entidad al que se haya asignado tal función realiza la verificación de la oferta presentada por el postor ganador de la buena pro conforme lo establecido en el numeral 64.6 del artículo 64 del Reglamento.



CAPÍTULO II SOLUCIÓN DE CONTROVERSIAS DURANTE EL PROCEDIMIENTO DE SELECCIÓN

2.1. RECURSO DE APELACIÓN

A través del recurso de apelación se pueden impugnar los actos dictados durante el desarrollo del procedimiento de selección hasta antes del perfeccionamiento del contrato.

El recurso de apelación se presenta ante la Entidad convocante, y es conocido y resuelto por su Titular, cuando el valor referencial sea igual o menor a cincuenta (50) UIT. Cuando el valor referencial sea mayor a dicho monto, el recurso de apelación se presenta ante y es resuelto por el Tribunal de Contrataciones del Estado.

En los procedimientos de selección según relación de ítems, el valor referencial total del procedimiento determina ante quién se presenta el recurso de apelación.

Los actos que declaren la nulidad de oficio, la cancelación del procedimiento de selección y otros actos emitidos por el Titular de la Entidad que afecten la continuidad de este, se impugnan ante el Tribunal de Contrataciones del Estado.

Importante

- Una vez otorgada la buena pro, el órgano encargado de las contrataciones o comité de selección, según corresponda, está en la obligación de permitir el acceso de los participantes y postores al expediente de contratación, salvo la información calificada como secreta, confidencial o reservada por la normativa de la materia, a más tardar dentro del día siguiente de haberse solicitado por escrito.

Luego de otorgada la buena pro no se da a conocer las ofertas cuyos requisitos de calificación no fueron analizados y revisados por el órgano encargado de las contrataciones o comité de selección, según corresponda.

- A efectos de recoger la información de su interés, los postores pueden valerse de distintos medios, tales como: (i) la lectura y/o toma de apuntes, (ii) la captura y almacenamiento de imágenes, e incluso (iii) pueden solicitar copia de la documentación obrante en el expediente, siendo que, en este último caso, la Entidad deberá entregar dicha documentación en el menor tiempo posible, previo pago por tal concepto.
- El recurso de apelación se presenta ante la Mesa de Partes del Tribunal o ante las oficinas desconcentradas del OSCE o en la Unidad de Trámite Documentario de la Entidad, según corresponda.

2.2. PLAZOS DE INTERPOSICIÓN DEL RECURSO DE APELACIÓN

La apelación contra el otorgamiento de la buena pro o contra los actos dictados con anterioridad a ella se interpone dentro de los cinco (5) días hábiles siguientes de haberse notificado el otorgamiento de la buena pro.

La apelación contra los actos dictados con posterioridad al otorgamiento de la buena pro, contra la declaración de nulidad, cancelación y declaratoria de desierto del procedimiento, se interpone dentro de los cinco (5) días hábiles siguientes de haberse tomado conocimiento del acto que se desea impugnar.



CAPÍTULO III DEL CONTRATO

3.1. PERFECCIONAMIENTO DEL CONTRATO

Los plazos y el procedimiento para perfeccionar el contrato se realiza conforme a lo indicado en el artículo 141 del Reglamento.

Para perfeccionar el contrato, el postor ganador de la buena pro debe presentar los documentos señalados en los artículos 139 y 175 del Reglamento, así como los previstos en la sección específica de las bases.

3.2. GARANTÍAS

Las garantías que deben otorgar los postores y/o contratistas, según corresponda, son las de fiel cumplimiento del contrato y por los adelantos.

3.2.1. GARANTÍA DE FIEL CUMPLIMIENTO

Como requisito indispensable para perfeccionar el contrato, el postor ganador debe entregar a la Entidad la garantía de fiel cumplimiento del mismo por una suma equivalente al diez por ciento (10%) del monto del contrato original. Esta se mantiene vigente hasta el consentimiento de la liquidación final.

Importante

En los contratos de ejecución de obras que celebren las Entidades con las micro y pequeñas empresas, estas últimas pueden otorgar como garantía de fiel cumplimiento el diez por ciento (10%) del monto del contrato original, porcentaje que es retenido por la Entidad durante la primera mitad del número total de pagos a realizarse, de forma prorrateada en cada pago, con cargo a ser devuelto a la finalización del mismo, conforme lo establece el artículo 149 del Reglamento, siempre que:

- a) *El procedimiento de selección original del cual derive el contrato a suscribirse sea una Adjudicación Simplificada.*
- b) *El plazo de ejecución de la obra sea igual o mayor a sesenta (60) días calendario; y,*
- c) *El pago a favor del contratista considere, al menos, dos (2) valorizaciones periódicas, en función del avance de obra.*

3.2.2. GARANTÍA DE FIEL CUMPLIMIENTO POR PRESTACIONES ACCESORIAS

En las contrataciones que conllevan la ejecución de prestaciones accesorias, tales como mantenimiento, reparación o actividades afines, se otorga una garantía adicional por una suma equivalente al diez por ciento (10%) del monto del contrato de la prestación accesorio, la misma que debe ser renovada periódicamente hasta el cumplimiento total de las obligaciones garantizadas.

3.2.3. GARANTÍA POR ADELANTO

En caso se haya previsto en la sección específica de las bases la entrega de adelantos, el contratista debe presentar una garantía emitida por idéntico monto conforme a lo estipulado en el artículo 153 del Reglamento.

3.3. REQUISITOS DE LAS GARANTÍAS

Las garantías que se presenten deben ser incondicionales, solidarias, irrevocables y de



realización automática en el país, al solo requerimiento de la Entidad. Asimismo, deben ser emitidas por empresas que se encuentren bajo la supervisión directa de la Superintendencia de Banca, Seguros y Administradoras Privadas de Fondos de Pensiones, y que cuenten con clasificación de riesgo B o superior. Asimismo, deben estar autorizadas para emitir garantías; o estar consideradas en la última lista de bancos extranjeros de primera categoría que periódicamente publica el Banco Central de Reserva del Perú.

Importante

Corresponde a la Entidad verificar que las garantías presentadas por el postor ganador de la buena pro y/o contratista cumplan con los requisitos y condiciones necesarios para su aceptación y eventual ejecución; sin perjuicio de la determinación de las responsabilidades funcionales que correspondan.

Advertencia

Los funcionarios de las Entidades no deben aceptar garantías emitidas bajo condiciones distintas a las establecidas en el presente numeral, debiendo tener en cuenta lo siguiente:

- 1. La clasificadora de riesgo que asigna la clasificación a la empresa que emite la garantía debe encontrarse listada en el portal web de la SBS (<http://www.sbs.gob.pe/sistema-financiero/clasificadoras-de-riesgo>).*
- 2. Se debe identificar en la página web de la clasificadora de riesgo respectiva, cuál es la clasificación vigente de la empresa que emite la garantía, considerando la vigencia a la fecha de emisión de la garantía.*
- 3. Para fines de lo establecido en el artículo 148 del Reglamento, la clasificación de riesgo B, incluye las clasificaciones B+ y B.*
- 4. Si la empresa que otorga la garantía cuenta con más de una clasificación de riesgo emitida por distintas empresas listadas en el portal web de la SBS, bastará que en una de ellas cumpla con la clasificación mínima establecida en el Reglamento.*

En caso exista alguna duda sobre la clasificación de riesgo asignada a la empresa emisora de la garantía, se deberá consultar a la clasificadora de riesgos respectiva.

De otro lado, además de cumplir con el requisito referido a la clasificación de riesgo, a efectos de verificar si la empresa emisora se encuentra autorizada por la SBS para emitir garantías, debe revisarse el portal web de dicha Entidad (<http://www.sbs.gob.pe/sistema-financiero/relacion-de-empresas-que-se-encuentran-autorizadas-a-emitir-cartas-fianza>).

Los funcionarios competentes deben verificar la autenticidad de la garantía a través de los mecanismos establecidos (consulta web, teléfono u otros) por la empresa emisora.

3.4. EJECUCIÓN DE GARANTÍAS

La Entidad puede solicitar la ejecución de las garantías conforme a los supuestos contemplados en el artículo 155 del Reglamento.

3.5. ADELANTOS

La Entidad puede establecer la entrega de adelantos directos y adelantos para materiales e insumos, y en el caso de contratos bajo la modalidad llave en mano, para equipamiento y mobiliario, de conformidad con el artículo 180 del Reglamento, siempre que ello haya sido previsto en la sección específica de las bases.

3.6. VALORIZACIONES

Las valorizaciones son la cuantificación económica de un avance físico en la ejecución de la obra, realizada en un período determinado, tienen el carácter de pagos a cuenta y son elaboradas



el último día de cada período previsto en la sección específica de las bases, por el inspector o supervisor, según corresponda y el contratista.

En caso se haya suscrito contrato con un consorcio, el pago de las valorizaciones se realizará a quien se indique en el contrato de consorcio.

Advertencia

En caso de retraso en los pagos a cuenta o pago final por parte de la Entidad, salvo que se deba a caso fortuito o fuerza mayor, esta reconoce al contratista los intereses legales correspondientes, de conformidad con el artículo 39 de la Ley y los artículos 1244, 1245 y 1246 del Código Civil, debiendo repetir contra los responsables de la demora injustificada.

3.7. REAJUSTES

Los reajustes se calculan conforme lo indicado en el numeral 38.3 del artículo 38 y el artículo 195 del Reglamento.

Importante

Tanto la elaboración como la aplicación de las fórmulas polinómicas se sujetan a lo dispuesto en el Decreto Supremo N° 011-79-VC y sus modificatorias, ampliatorias y complementarias.

3.8. PENALIDADES

3.8.1. PENALIDAD POR MORA EN LA EJECUCIÓN DE LA PRESTACIÓN

En caso de retraso injustificado del contratista en la ejecución de las prestaciones objeto del contrato, la Entidad le aplica automáticamente una penalidad por mora por cada día de atraso, de conformidad con el artículo 162 del Reglamento.

3.8.2. OTRAS PENALIDADES

La Entidad puede establecer penalidades distintas a la mencionada en el numeral precedente, según lo previsto en el artículo 163 del Reglamento y lo indicado en la sección específica de las bases.

Estos dos tipos de penalidades se calculan en forma independiente y pueden alcanzar cada una un monto máximo equivalente al diez por ciento (10%) del monto del contrato vigente, o de ser el caso, del ítem que debió ejecutarse.

3.9. INCUMPLIMIENTO DEL CONTRATO

Las causales para la resolución del contrato, serán aplicadas de conformidad con el artículo 36 de la Ley y 164 del Reglamento.

3.10. DISPOSICIONES FINALES

Todos los demás aspectos del presente procedimiento no contemplados en las bases se regirán supletoriamente por la Ley y su Reglamento, así como por las disposiciones legales vigentes.



SECCIÓN ESPECÍFICA

CONDICIONES ESPECIALES DEL PROCEDIMIENTO DE SELECCIÓN

(EN ESTA SECCIÓN LA ENTIDAD DEBERÁ COMPLETAR LA INFORMACIÓN EXIGIDA, DE ACUERDO A LAS INSTRUCCIONES INDICADAS)



CAPÍTULO I GENERALIDADES

1.1. ENTIDAD CONVOCANTE

Nombre : [Municipalidad Provincial de Moyobamba]
RUC N° : [20146806679]
Domicilio legal : [Jr. Pedro Canga N.º 262 - Moyobamba]
Teléfono: : [916202977]
Correo electrónico: : [contrataciones@munimoyobamba.gob.pe]

1.2. OBJETO DE LA CONVOCATORIA

El presente procedimiento de selección tiene por objeto la contratación de la **EJECUCIÓN DEL IOARR: REPARACIÓN DE CENTRO MÉDICO; REMODELACIÓN DE SALA DE PARTOS; CONSTRUCCIÓN DE TELECONSULTORIO; ADQUISICIÓN DE EQUIPO DE OTROS ACTIVOS COMPLEMENTARIOS; EN EL (LA) EESS JEPELACIO, LOCALIDAD DE JEPELACIO, DISTRITO DE JEPELACIO -PROVINCIA DE MOYOBAMBA, DEPARTAMENTO DE SAN MARTÍN”, CÓDIGO ÚNICO DE INVERSIONES: 2545079**.

1.3. VALOR REFERENCIAL⁴

El valor referencial asciende a **[S/ 1,776,351.57 (UN MILLÓN SETECIENTOS SETENTA Y SEIS MIL TRESCIENTOS CINCUENTA Y UNO Y 57/100 SOLES)]**, incluidos los impuestos de Ley y cualquier otro concepto que incida en el costo total de la ejecución de la obra. El valor referencial ha sido calculado al mes de **[diciembre]**.

| Valor Referencial (VR) | Límites ⁵ | |
|--|---|---|
| | Inferior | Superior |
| [S/ 1, 776,351.57 Soles, incluido el IGV] | [S/ 1,598,716.42 Soles, incluido el IGV] | [S/ 1,953,986.72 Soles, incluido el IGV] |

Importante

- *El precio de las ofertas no puede exceder los límites del valor referencial de conformidad con el numeral 28.2 del artículo 28 de la Ley.*

Importante para la Entidad

- *Cuando se trate de una contratación por relación de ítems, se debe consignar los valores referenciales de cada ítem.*

En caso de contrataciones que conlleven la ejecución de prestaciones accesorias, además se

⁴ El monto del valor referencial indicado en esta sección de las bases no debe diferir del monto del valor referencial consignado en la ficha del procedimiento en el SEACE. No obstante, de existir contradicción entre estos montos prevalece el monto del valor referencial indicado en las bases aprobadas.

⁵ De acuerdo a lo señalado en el artículo 48 del Reglamento, estos límites se calculan considerando dos (2) decimales. Para ello, si el límite inferior tiene más de dos (2) decimales, se aumenta en un dígito el valor del segundo decimal; en el caso del límite superior, se considera el valor del segundo decimal sin efectuar el redondeo.

debe detallar el valor referencial de la prestación principal y el valor referencial de la prestación accesoria.

- Si durante la fase de actuaciones preparatorias, las Entidades advierten que es posible la participación de ejecutores de obras que gozan del beneficio de la exoneración del IGV prevista en la Ley N° 27037, Ley de Promoción de la Inversión en la Amazonía, debe tomarse en cuenta la regulación de la Cuarta Disposición Complementaria Final del Reglamento.

De conformidad con lo señalado en el numeral 2 de la citada Disposición Complementaria Final, en las bases se debe establecer además del valor referencial, los límites de este, con y sin IGV, tal como se indica a continuación:

| Valor Referencial (VR) | Límite Inferior | | Límite Superior | |
|---|--|--|--|--|
| | Con IGV | Sin IGV | Con IGV | Sin IGV |
| [S/ 1, 776,351.57 Soles, incluido el IGV] | [S/ 1,598,716.42 Soles, incluido el IGV] | [S/ 1, 354,844.42 Soles, exonerado del IGV] | [S/ 1,953,986.72 Soles, incluido el IGV] | [S/ 1, 655,920.95 Soles, exonerado del IGV] |

1.4. EXPEDIENTE DE CONTRATACIÓN

| | | |
|---|---|--|
| Documento y fecha de aprobación del expediente de contratación | : | [Formato N.º 002-2024, del 11.03.2024] |
| Documento y fecha de aprobación del expediente técnico | : | [R.G N.º 024-2024-MPM/GM, del 09.01.2024] |
| Documento y fecha de actualización del expediente técnico, de corresponder | : | [No corresponde] |
| Tipo y número del procedimiento de selección que se convocó para la elaboración del expediente técnico, de corresponder | : | [Elaborado en planta (Sub Gerencia de Estudios, Proyectos y Obras Públicas)] |

1.5. FUENTE DE FINANCIAMIENTO

El egreso que origine la presente contratación será con cargo a la siguiente fuente de financiamiento:

[Fuente Financiamiento: 05- Recursos Determinados.
Rubro: 07 – Foncomun]

Importante

La fuente de financiamiento debe corresponder a aquella prevista en la Ley de Equilibrio Financiero del Presupuesto del Sector Público del año fiscal en el cual se convoca el procedimiento de selección.

1.6. SISTEMA DE CONTRATACIÓN

El presente procedimiento se rige por el sistema de [A SUMA ALZADA], de acuerdo con lo establecido en el expediente de contratación respectivo.

1.7. MODALIDAD DE EJECUCIÓN

[NO APLICA EN LA PRESENTE CONTRATACIÓN]

1.8. ALCANCES DEL REQUERIMIENTO

El alcance de la ejecución de la obra está definido en el Capítulo III de la presente sección de las bases.



1.9. PLAZO DE EJECUCIÓN DE LA OBRA

El plazo de ejecución de la obra materia de la presente convocatoria, es de **[NOVENTA (90) DIAS CALENDARIO]**, en concordancia con lo establecido en el expediente de contratación y en el expediente técnico de obra.

1.10. COSTO DE REPRODUCCIÓN Y ENTREGA DE BASES Y DEL EXPEDIENTE TÉCNICO DE LA OBRA

Los participantes registrados tienen el derecho a recabar las bases y el expediente técnico de la obra en versión impresa o digital, según su elección, para cuyo efecto deben:

- Pagar en : [Cajá de la Municipalidad Distrital de Torres Causana – Sede Central]
- Recoger en : [Sub Gerencia de Logística y Control Patrimonial]
- Costo de bases : Impresa: S/ **[5.00 Soles]**
- Costo del expediente técnico : Impreso: S/ **[350.00 Soles]**
Digital: S/ **[10.00 Soles]**

Las bases y el expediente técnico se entregan inmediatamente después de realizado el pago correspondiente. Excepcionalmente, el expediente técnico en versión impresa puede ser entregado dentro del plazo máximo de un (1) día hábil de efectuado el pago.

Importante

- La Entidad debe entregar una constancia o formulario de cargos en donde consta que el participante recibió el expediente técnico completo. Dicha constancia o formulario debe incluir un índice del contenido del expediente técnico y número de folios correspondientes.
- El costo de entrega del ejemplar de las bases y del expediente técnico, no puede exceder el costo de su reproducción.

Advertencia

Las Entidades deben cautelar bajo responsabilidad que la versión impresa y digital del expediente técnico correspondan a la versión original del expediente técnico aprobado.

1.11. ACCESO VIRTUAL AL EXPEDIENTE TÉCNICO DE LA OBRA

El expediente técnico de la obra en versión digital se encuentra publicado en el SEACE, obligatoriamente, desde la fecha de la convocatoria del presente procedimiento de selección.

Adicionalmente, el expediente técnico se encuentra publicado en [la plataforma del SEACE], el cual es de acceso libre y gratuito.

1.12. BASE LEGAL

- Ley n.º 31953, Ley de Presupuesto del Sector Público para el Año Fiscal 2024.
- Ley n.º 30954, Ley de Equilibrio Financiero del Presupuesto del Sector Público del año fiscal 2024.
- Decreto Supremo N° 011-79-VC.
- Ley n.º 31956, Ley de Endeudamiento del Sector Público para el año fiscal 2024.
- Texto Único Ordenado de la Ley N° 30226 Ley de Contrataciones del Estado.
- Ley n.º 27444, Ley del Procedimiento Administrativo General.



- Ley n.º 27806, Ley de Transparencia y Acceso a la Información Pública.
- Decreto Supremo N° 082-2019-EF del TUO y el Decreto Supremo N° 344-2018-EF, que aprueba el Reglamento de la Ley de Contrataciones del Estado y sus modificatorias.
- Reglamento de la Ley de Contrataciones del Estado, aprobado mediante D.S n.º 344-2018-EF y sus modificatorias.
- Reglamento Nacional de Edificaciones.
- Norma sobre consideraciones de mitigación de Impacto Ambiental.
- Reglamento del Sistema Nacional de Defensa Civil.
- Reglamento para la Autorización de Obras en Vías Públicas.
- Código Civil.

Las referidas normas incluyen sus respectivas modificaciones, de ser el caso.



CAPÍTULO II DEL PROCEDIMIENTO DE SELECCIÓN

2.1. CALENDARIO DEL PROCEDIMIENTO DE SELECCIÓN

Según el cronograma de la ficha de selección de la convocatoria publicada en el SEACE.

Importante

De conformidad con la vigesimosegunda Disposición Complementaria Final del Reglamento, en caso la Entidad (Ministerios y sus organismos públicos, programas o proyectos adscritos) haya difundido el requerimiento a través del SEACE siguiendo el procedimiento establecido en dicha disposición, no procede formular consultas u observaciones al requerimiento.

2.2. CONTENIDO DE LAS OFERTAS

La oferta contendrá, además de un índice de documentos⁶, la siguiente documentación:

2.2.1. Documentación de presentación obligatoria

2.2.1.1. Documentos para la admisión de la oferta

- Declaración jurada de datos del postor. (**Anexo N° 1**)
- Documento que acredite la representación de quien suscribe la oferta.

En caso de persona jurídica, copia del certificado de vigencia de poder del representante legal, apoderado o mandatario designado para tal efecto.

En caso de persona natural, copia del documento nacional de identidad o documento análogo, o del certificado de vigencia de poder otorgado por persona natural, del apoderado o mandatario, según corresponda.

En el caso de consorcios, este documento debe ser presentado por cada uno de los integrantes del consorcio que suscriba la promesa de consorcio, según corresponda.

Advertencia

De acuerdo con el artículo 4 del Decreto Legislativo N° 1246, las Entidades están prohibidas de exigir a los administrados o usuarios la información que puedan obtener directamente mediante la interoperabilidad a que se refieren los artículos 2 y 3 de dicho Decreto Legislativo. En esa medida, si la Entidad es usuaria de la Plataforma de Interoperabilidad del Estado – PIDE⁷ y siempre que el servicio web se encuentre activo en el Catálogo de Servicios de dicha plataforma, no corresponderá exigir el certificado de vigencia de poder y/o documento nacional de identidad.

- Declaración jurada de acuerdo con el literal b) del artículo 52 del Reglamento. (**Anexo N° 2**)
- Declaración jurada de cumplimiento del Expediente Técnico, según el numeral 3.1 del Capítulo III de la presente sección. (**Anexo N° 3**)
- Declaración jurada de plazo de ejecución de la obra. (**Anexo N° 4**)



⁶ La omisión del índice no determina la no admisión de la oferta.

⁷ Para mayor información de las Entidades usuarias y del Catálogo de Servicios de la Plataforma de Interoperabilidad del Estado – PIDE ingresar al siguiente enlace <https://www.gobiernodigital.gob.pe/interoperabilidad/>

- f) Promesa de consorcio con firmas legalizadas, de ser el caso, en la que se consigne los integrantes, el representante común, el domicilio común y las obligaciones a las que se compromete cada uno de los integrantes del consorcio, así como el porcentaje equivalente a dichas obligaciones. (**Anexo N° 5**)
- g) El precio de la oferta en **[SOLES]** y:
- ✓ El desagregado de partidas, cuando el procedimiento se haya convocado a suma alzada.
 - ✓ Los precios unitarios, considerando las partidas según lo previsto en el último párrafo del literal b) del artículo 35 del Reglamento.

Asimismo, la oferta incluye el monto de la prestación accesorio, cuando corresponda. (**Anexo N° 6**)

El precio total de la oferta y los subtotales que lo componen deben ser expresados con dos (2) decimales. Los precios unitarios pueden ser expresados con más de dos (2) decimales.

Importante

- *El órgano encargado de las contrataciones o comité de selección, según corresponda, no puede incorporar documentos adicionales para la admisión de la oferta a los establecidos en este acápite.*
- *El análisis de precios unitarios y el detalle de los gastos generales fijos y variables de la oferta se presentan para el perfeccionamiento del contrato.*
- *El órgano encargado de las contrataciones o comité de selección, según corresponda, declara no admitidas las ofertas que no se encuentren dentro de los límites del valor referencial previstos en el numeral 28.2 del artículo 28 de la Ley. Asimismo, verifica la presentación de los documentos requeridos. De no cumplir con lo requerido, la oferta se considera no admitida.*

2.2.1.2. Documentos para acreditar los requisitos de calificación

Incorporar en la oferta los documentos que acreditan los **"Requisitos de Calificación"** que se detallan en el numeral 3.2 del Capítulo III de la presente sección de las bases.

2.2.2. Documentación de presentación facultativa:

- a) En el caso de microempresas y pequeñas empresas integradas por personas con discapacidad, o en el caso de consorcios conformados en su totalidad por estas empresas, deben presentar la constancia o certificado con el cual acredite su inscripción en el Registro de Empresas Promocionales para Personas con Discapacidad⁸.
- b) Solicitud de bonificación del cinco por ciento (5%) por tener la condición de micro y pequeña empresa (**Anexo N°11**).

Importante para la Entidad

En caso el órgano encargado de las contrataciones o comité de selección, según corresponda, considere evaluar otros factores además del precio, incluir el siguiente literal:

Incorporar en la oferta los documentos que acreditan los **"Factores de Evaluación"** establecidos en el Capítulo IV de la presente sección de las bases, a efectos de obtener



⁸ Dicho documento se tendrá en consideración en caso de empate, conforme a lo previsto en el artículo 91 del Reglamento.

el puntaje previsto en dicho Capítulo para cada factor.

- Si durante la fase de actos preparatorios, las Entidades advierten que es posible la participación de proveedores que gozan del beneficio de la exoneración del IGV prevista en la Ley N° 27037, Ley de Promoción de la Inversión en la Amazonía, consignar el siguiente literal:
- d) Los postores que apliquen el beneficio de la exoneración del IGV previsto en la Ley N° 27037, Ley de Promoción de la Inversión en la Amazonía, deben presentar la Declaración Jurada de cumplimiento de condiciones para la aplicación de la exoneración del IGV. (Anexo N° 7)

Advertencia

El órgano encargado de las contrataciones o comité de selección, según corresponda, no podrá exigir al postor la presentación de documentos que no hayan sido indicados en los acápites "Documentos para la admisión de la oferta", "Requisitos de calificación" y "Factores de evaluación".

Importante para la Entidad

Esta disposición **solo** debe ser incluida en el caso de procedimientos de selección cuyo valor referencial sea igual o menor a cincuenta (50) UIT:

2.3. PRESENTACIÓN DEL RECURSO DE APELACIÓN

"El recurso de apelación se presenta ante la Unidad de Trámite Documentario de la Entidad.

En caso el participante o postor opte por presentar recurso de apelación y por otorgar la garantía mediante depósito en cuenta bancaria, se debe realizar el abono en:

N ° de Cuenta : [00531043278]
Banco : [Banco de Nación]
N° CCI⁹ : [01853100053104327845]

2.4. REQUISITOS PARA PERFECCIONAR EL CONTRATO

El postor ganador de la buena pro debe presentar los siguientes documentos para perfeccionar el contrato:

- a) Garantía de fiel cumplimiento del contrato (Carta Fianza o D.L n.º 1553).
- b) Garantía de fiel cumplimiento por prestaciones accesorias, de ser el caso.
- c) Solicitud para la constitución del fideicomiso, en el marco de lo establecido en el literal a) del numeral 184.9 del artículo 184 del Reglamento, de ser el caso¹⁰.
- d) Contrato de consorcio con firmas legalizadas ante Notario de cada uno de los integrantes, de ser el caso.
- e) Código de cuenta interbancaria (CCI) o, en el caso de proveedores no domiciliados, el número de su cuenta bancaria y la entidad bancaria en el exterior.
- f) Copia de la vigencia del poder del representante legal de la empresa que acredite que cuenta con facultades para perfeccionar el contrato, cuando corresponda.
- g) Copia de DNI del postor en caso de persona natural, o de su representante legal en caso de persona jurídica.

⁹ En caso de transferencia interbancaria.

¹⁰ Cuando la Entidad no haya incorporado en las bases la obligación de constituir un fideicomiso para la administración de los adelantos destinados a la ejecución de obra, el postor adjudicado puede presentar la solicitud para la constitución del fideicomiso.



Advertencia

De acuerdo con el artículo 4 del Decreto Legislativo N° 1246, las Entidades están prohibidas de exigir a los administrados o usuarios la información que puedan obtener directamente mediante la interoperabilidad a que se refieren los artículos 2 y 3 de dicho Decreto Legislativo. En esa medida, si la Entidad es usuaria de la Plataforma de Interoperabilidad del Estado – PIDE¹¹ y siempre que el servicio web se encuentre activo en el Catálogo de Servicios de dicha plataforma, no corresponderá exigir los documentos previstos en los literales e) y f).

- h) Domicilio para efectos de la notificación durante la ejecución del contrato.
- i) Autorización de notificación de la decisión de la Entidad sobre la solicitud de ampliación de plazo mediante medios electrónicos de comunicación¹². **(Anexo N°12)**
- j) Constancia de capacidad libre de contratación expedida por el RNP¹³.
- k) Programa de Ejecución de Obra (CPM) el cual presenta la ruta crítica y el calendario de avance de obra valorizado.
- l) Calendario de adquisición de materiales e insumos necesarios para la ejecución de obra, en concordancia con el calendario de avance de obra valorizado. Este calendario se actualiza con cada ampliación de plazo otorgada, en concordancia con el calendario de avance de obra valorizado vigente.

Importante para la Entidad

En el caso de obras bajo la modalidad de ejecución llave en mano, cuando se haya previsto otorgar adelanto para equipamiento y mobiliario, con respecto al literal anterior, considerar el siguiente texto:

- l) Calendario de adquisición de materiales e insumos necesarios para la ejecución de obra, que incluye el equipamiento y mobiliario cuando corresponda, de acuerdo con el calendario de avance de obra valorizado. Este calendario se actualiza con cada ampliación de plazo otorgada, en concordancia con el calendario de avance de obra valorizado vigente.

Incorporar a las bases o eliminar, según corresponda.

- m) Calendario de utilización de equipo, en caso la naturaleza de la contratación lo requiera.
- n) Memoria en la que se señalen las consideraciones que se han tomado en cuenta para la elaboración de los documentos indicados en los literales k), l) y m).
- o) Análisis de precios unitarios de las partidas y detalle de los gastos generales fijos y variables de la oferta, en caso de obras sujetas a precios unitarios¹⁴.
- p) Desagregado por partidas que dio origen a la oferta, en caso de obras a suma alzada.
- q) Copia de documentos que sustenten la propiedad, la posesión, el compromiso de compra venta o alquiler u otro documento que acredite la disponibilidad del requisito de calificación equipamiento estratégico. En el caso que el postor ganador sea un consorcio los documentos de acreditación de este requisito pueden estar a nombre del consorcio o de uno de sus integrantes.
- r) Copia de los diplomas que acrediten la formación académica requerida del plantel profesional clave, en caso que el grado o título profesional requerido no se encuentre publicado en el Registro Nacional de Grados Académicos y Títulos Profesionales a cargo de la de la Superintendencia Nacional de Educación Superior Universitaria – SUNEDU¹⁵.
- s) Copia de (i) contratos y su respectiva conformidad o (ii) constancias o (iii) certificados o (iv) cualquier otra documentación que, de manera fehaciente demuestre la experiencia del personal que conforma el plantel profesional clave.

Importante

¹¹ Para mayor información de las Entidades usuarias y del Catálogo de Servicios de la Plataforma de Interoperabilidad del Estado – PIDE ingresar al siguiente enlace <https://www.gobiernodigital.gob.pe/interoperabilidad/>

¹² Tanto se implemente la funcionalidad en el SEACE, de conformidad con la Primera Disposición Complementaria Transitoria del Decreto Supremo N° 234-2022-EF.

¹³ Este requisito no aplica para procedimientos de contratación directa por la causal de carácter de secreto, secreto militar o por razones de orden interno.

¹⁴ La Entidad puede requerir este documento en caso de obras a suma alzada.

¹⁵ <https://enlinea.sunedu.gob.pe/>



- La Entidad debe aceptar las diferentes denominaciones utilizadas para acreditar la carrera profesional requerida, aun cuando no coincida literalmente con aquella prevista en los requisitos de calificación (por ejemplo Ingeniería Ambiental, Ingeniería en Gestión Ambiental, Ingeniería y Gestión Ambiental u otras denominaciones).
- Los documentos que acreditan la experiencia del personal deben incluir como mínimo los nombres y apellidos del profesional, el cargo desempeñado, el plazo de la prestación indicando el día, mes y año de inicio y culminación, el nombre de la Entidad u organización que emite el documento, la fecha de emisión y nombres y apellidos de quien suscribe el documento.

En caso estos documentos establezcan el plazo de la experiencia adquirida por el profesional en meses sin especificar los días la Entidad debe considerar el mes completo.

De presentarse experiencia ejecutada paralelamente (traslape), para el cómputo del tiempo de dicha experiencia sólo se considerará una vez el periodo traslapado. No obstante, de presentarse periodos traslapados en el residente de obra, no se considera ninguna de las experiencias acreditadas, salvo la ejecución de obras por paquete.

Se considerará aquella experiencia que no tenga una antigüedad mayor a veinticinco (25) años anteriores a la fecha de la presentación de ofertas.

Asimismo, la Entidad debe valorar de manera integral los documentos presentados para acreditar dicha experiencia. En tal sentido, aun cuando en los documentos presentados la denominación del cargo o puesto no coincida literalmente con aquella prevista en los requisitos de calificación, se deberá validar la experiencia si las actividades que realizó el profesional corresponden con la función propia del cargo o puesto requerido.

- Cuando el postor ganador de la buena pro presenta como plantel profesional clave a profesionales que se encuentren prestando servicios como residente o supervisor en obras contratadas por la Entidad que no cuentan con recepción, procede otorgar plazo adicional para subsanar, conforme lo previsto en el literal a) del artículo 141 del Reglamento.
- En caso que el postor ganador de la buena pro sea un consorcio, las garantías que presente este para el perfeccionamiento del contrato, así como durante la ejecución contractual, de ser el caso, además de cumplir con las condiciones establecidas en el artículo 33 de la Ley y en el artículo 148 del Reglamento, deben consignar expresamente el nombre completo o la denominación o razón social de los integrantes del consorcio, en calidad de garantizados, de lo contrario no podrán ser aceptadas por las Entidades. No se cumple el requisito antes indicado si se consigna únicamente la denominación del consorcio, conforme lo dispuesto en la Directiva "Participación de Proveedores en Consorcio en las Contrataciones del Estado".
- En los contratos de ejecución de obras que celebren las Entidades con las micro y pequeñas empresas, estas últimas pueden otorgar como garantía de fiel cumplimiento el diez por ciento (10%) del monto del contrato, porcentaje que es retenido por la Entidad durante la primera mitad del número total de pagos a realizarse, de forma prorrateada en cada pago, con cargo a ser devuelto a la finalización del mismo, conforme lo establece el numeral 149.4 del artículo 149 del Reglamento y numeral 151.3 del artículo 151 del Reglamento, siempre que:
 - a) El procedimiento de selección original del cual derive el contrato a suscribirse sea una Adjudicación Simplificada.
 - b) El plazo de ejecución de la obra sea igual o mayor a sesenta (60) días calendario; y,
 - c) El pago a favor del contratista considere, al menos, dos (2) valorizaciones periódicas, en función del avance de obra.

Para dicho efecto los postores deben encontrarse registrados en el REMYPE, consignando en la Declaración Jurada de Datos del Postor (Anexo N° 1) o en la solicitud de retención de la garantía durante el perfeccionamiento del contrato, que tienen la condición de MYPE, lo cual será verificado por la Entidad en el link <http://www2.trabajo.gob.pe/servicios-en-linea-2-2> opción consulta de empresas acreditadas en el REMYPE.

Importante para la Entidad

En caso se determine que adicionalmente se puede considerar otro tipo de documentación a ser presentada para el perfeccionamiento del contrato, consignar el siguiente literal:

t) [MINUTA PRINCIPAL Y/O ACTUALIZADA DEL CONTRATISTA Y/O DE CADA UNO DE LOS CONSORCIADOS].

Importante

- Corresponde a la Entidad verificar que las garantías presentadas por el postor ganador de la buena pro cumplan con los requisitos y condiciones necesarios para su aceptación y eventual ejecución; sin perjuicio de la determinación de las responsabilidades funcionales que correspondan.
- De conformidad con el Reglamento Consular del Perú aprobado mediante Decreto Supremo N° 076-2005-RE para que los documentos públicos y privados extendidos en el exterior tengan validez en el Perú, deben estar legalizados por los funcionarios consulares peruanos y refrendados por el Ministerio de Relaciones Exteriores del Perú, salvo que se trate de documentos públicos emitidos en países que formen parte del Convenio de la Apostilla, en cuyo caso bastará con que estos cuenten con la Apostilla de la Haya¹⁶.
- La Entidad no puede exigir documentación o información adicional a la consignada en el presente numeral para el perfeccionamiento del contrato.

2.5. PERFECCIONAMIENTO DEL CONTRATO

El contrato se perfecciona con la suscripción del documento que lo contiene. Para dicho efecto el postor ganador de la buena pro, dentro del plazo previsto en el artículo 141° del Reglamento, debe presentar la documentación requerida en [Mesa de Partes de la Municipalidad sito en el Jr. Pedro Canga N° 262 Moyobamba, con atención a la Oficina de Logística].

Importante

En el caso de contratación de obras por paquete, se debe suscribir un contrato por cada obra incluida en el paquete.

Importante para la Entidad

Esta disposición solo debe ser incluida en el caso que la Entidad considere la entrega del adelanto directo y para materiales e insumos:

2.6. ADELANTOS¹⁷

2.6.1. ADELANTO DIRECTO

"La Entidad otorgará [01] adelantos directos por el [10%] del monto del contrato original.

El contratista debe solicitar formalmente el [ADELANTO DIRECTO] dentro de los ocho (8) días siguientes a la suscripción del contrato, adjuntando a su solicitud la garantía por adelantos¹⁸ mediante carta fianza o póliza de caución y el comprobante de pago correspondiente. La Entidad debe entregar el monto solicitado dentro de los siete (7) días contados a partir del día siguiente de recibida la solicitud del contratista.

Vencido el plazo para solicitar el adelanto no procede la solicitud.

¹⁶ Según lo previsto en la Opinión N° 009-2016/DTN.

¹⁷ Si la Entidad ha previsto la entrega de adelantos, debe prever el procedimiento para su entrega, conforme a lo previsto en los artículos 131 y 132 del Reglamento.

¹⁸ De conformidad con el artículo 153 del Reglamento, esta garantía debe ser emitida por idéntico monto y un plazo mínimo de vigencia de tres (3) meses, renovable por un plazo idéntico hasta la amortización total del adelanto otorgado. Cuando el plazo de ejecución contractual sea menor a tres (3) meses, las garantías pueden ser emitidas con una vigencia menor, siempre que cubra la fecha prevista para la amortización total del adelanto otorgado.

2.6.2. ADELANTO PARA MATERIALES E INSUMOS

"La Entidad otorgará adelantos para materiales e insumos por el [20%¹⁹] del monto del contrato original, conforme al calendario de adquisición de materiales e insumos presentado por el contratista.

La entrega de los adelantos se realizará en un plazo de [08] días calendario previos a la fecha prevista en el calendario de adquisición de materiales e insumos para cada adquisición, con la finalidad que EL CONTRATISTA pueda disponer de los materiales e insumos en la oportunidad prevista en el calendario de avance de obra valorizado. Para tal efecto, EL CONTRATISTA debe solicitar la entrega del adelanto en un plazo de [07] días calendario anteriores al inicio del plazo antes mencionado, adjuntando a su solicitud la garantía por adelantos²⁰ mediante carta fianza o póliza de caución y el comprobante de pago respectivo.

2.7. VALORIZACIONES

El periodo de valorización será [MENSUAL].

Importante

- Cuando el periodo de valorización establecido por la Entidad sea el mensual, el plazo del pago de la valorización se regirá por lo dispuesto en el numeral 194.7 del artículo 194 del Reglamento. En cambio, si la Entidad prevé un periodo de valorización distinto al mensual, se debe establecer los plazos y procedimiento aplicables para la valorización, teniendo en consideración lo dispuesto en el numeral 194.6 del referido artículo, así como el plazo para el pago de las valorizaciones.
- Las valorizaciones de obra se presentan a través del módulo de ejecución contractual del SEACE. Dicha obligación aplica a los contratos de obra que deriven de procedimientos de selección para la ejecución de obras, convocados a partir de la entrada en vigencia de la Directiva N° 001-2022-OSCE/CD "Gestión de las valorizaciones de obra a través del SEACE"²¹. Mediante comunicado el OSCE publica y difunde la relación de Entidades obligadas a usar la sección de valorizaciones electrónicas como medio para la gestión de las valorizaciones de obra. El primer listado de entidades obligadas se encuentra publicado en el siguiente enlace:

<https://www.gob.pe/institucion/osce/noticias/575017-comunicado-n-001-2022-osce>.

2.8. PLAZO PARA EL PAGO DEL SALDO DE LA LIQUIDACIÓN DEL CONTRATO DE OBRA

La Entidad o el contratista, según corresponda, deben efectuar el pago del monto correspondiente al saldo de la liquidación del contrato de obra, en el plazo de [QUINCE (15)] días calendario, computados desde el día siguiente del consentimiento de la liquidación. Para tal efecto, la parte que solicita el pago debe presentar el comprobante de pago respectivo.

¹⁹ De conformidad con el numeral 180.2 del artículo 180 del Reglamento, los adelantos para materiales e insumos, no pueden superar el veinte por ciento (20%) del monto del contrato original, y en el caso de contratos bajo la modalidad de llave en mano, en los que se haya previsto el adelanto para equipamiento y mobiliario, no pueden superar en conjunto dicho porcentaje.

²⁰ De conformidad con el artículo 153 del Reglamento, esta garantía debe ser emitida por idéntico monto y un plazo mínimo de vigencia de tres (3) meses, renovable por un plazo idéntico hasta la amortización total del adelanto otorgado. Cuando el plazo de ejecución contractual sea menor a tres (3) meses, las garantías pueden ser emitidas con una vigencia menor, siempre que cubra la fecha prevista para la amortización total del adelanto otorgado.

²¹ Aprobada mediante Resolución N° 002-2022-OSCE-PRE y modificada mediante Resolución N° 042-2022-OSCE/PRE, publicadas en el Diario Oficial El Peruano el 10 de enero de 2022 y 5 de marzo de 2022, respectivamente.

CAPÍTULO III REQUERIMIENTO

Importante

Es responsabilidad de la Entidad cautelar la adecuada formulación del expediente técnico, debiendo asegurar la calidad técnica y reducir la necesidad de su reformulación por errores o deficiencias técnicas que repercutan en el proceso de contratación y en la ejecución de la obra.

3.1. EXPEDIENTE TÉCNICO E INFORMACIÓN COMPLEMENTARIA DEL EXPEDIENTE TÉCNICO

Importante

Para determinar que los postores cuentan con las capacidades necesarias para ejecutar el contrato, el órgano encargado de las contrataciones o comité de selección, según corresponda, incorpora los requisitos de calificación que se extraen del expediente técnico, no pudiendo incluirse requisitos adicionales a los previstos en el mismo, ni distintos a los siguientes:



**MUNICIPALIDAD PROVINCIAL
DE MOYOBAMBA**
Compromiso, Equidad y Desarrollo

REQUERIMIENTO

I. EXPEDIENTE TÉCNICO E INFORMACIÓN COMPLEMENTARIA DEL EXPEDIENTE TÉCNICO

CONSIDERACIONES GENERALES

1.1 DENOMINACIÓN:

V°B°

Formador digitalizado por:
TORRECO PAREDES FRAILE RAU
201.16.06.007148 R
Módulo: VISTO BUENO
Fecha: 18/03/2024 08:13:25:0500
Cargo: SUB GERENTE DE ESTUDIOS
PROYECTOS Y OBRAS PÚBLICAS

CONSULTORIA DE OBRA PARA LA EJECUCION DE LA IOARR: "REPARACIÓN DE CENTRO MÉDICO; REMODELACIÓN DE SALA DE PARTOS; CONSTRUCCIÓN DE TELECONSULTORIO; ADQUISICIÓN DE EQUIPO DE OTROS ACTIVOS COMPLEMENTARIOS; EN EL (LA) EESS JEPELACIO, LOCALIDAD DE JEPELACIO, DISTRITO DE JEPELACIO -PROVINCIA DE MOYOBAMBA, DEPARTAMENTO DE SAN MARTÍN", CODIGO ÚNICO DE INVERSIONES: 2545079"

1.2 UBICACIÓN:

LOCALIDAD : Jepelacio.
DISTRITO : Jepelacio.
PROVINCIA : Moyobamba.
REGION : San Martín.

Gráfico N.º 1: Ubicación Geográfica del Distrito de Jepelacio.

V°B°

Formador digitalizado por:
DIAZ GARCIA MIGUEL ANGEL RAU
201.16.06.007148 R
Módulo: VISTO BUENO
Fecha: 18/03/2024 14:48:32:0500
Cargo: GERENTE DE DESARROLLO
TERITORIAL

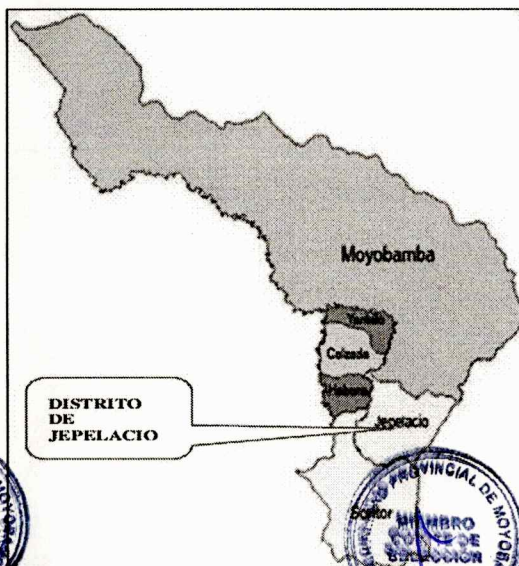
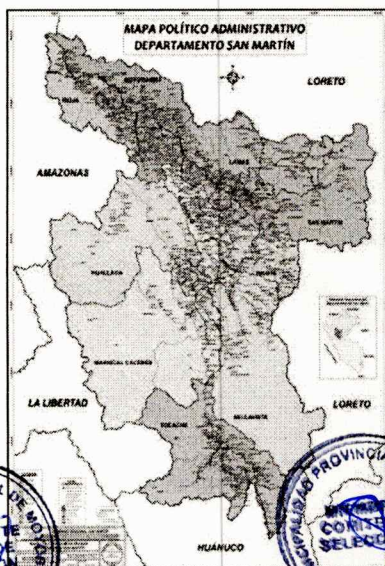

Jr. Pedro Canga N° 262 - Plaza de Armas Moyobamba



MUNICIPALIDAD PROVINCIAL DE MOYOBAMBA

Compromiso, Equidad y Desarrollo

1.3 ENTIDAD CONVOCANTE:

Municipalidad Provincial de Moyobamba

1.4 AREA USUARIA

Gerencia de Desarrollo Territorial a través de la Sub Gerencia de Estudios Proyectos y Obras Públicas.

2. ANTECEDENTES

La Municipalidad Provincial de Moyobamba tiene como misión, organizar y conducir la gestión pública provincial de acuerdo a sus competencias exclusivas, compartidas y delegadas, en el marco de las políticas nacionales y sectoriales, para contribuir al desarrollo integral y sostenible de la provincia, a través del cierre de brechas tales como salud de los habitantes de la provincia, siendo particular y evidente el mal estado en el que se encuentra el centro médico del distrito de Jepelacio de la provincia de Moyobamba.

Por consiguiente, a ello, la Municipalidad Provincial de Moyobamba consiente de la importancia del servicio de salud en la provincia y dentro de su plan de inversiones del año 2024, ha considerado incluir el Servicio de Consultoría de obra para la ejecución del presente proyecto. La ciudad Jepelacio se encuentra a una distancia de 12,7 km de Moyobamba, Moyobamba es la capital del departamento San Martín. Para acceder a Jepelacio, tomando como referencia a la ciudad Moyobamba, se recorre una vía pavimentada con asfalto de 12,7 Km de longitud. Sin embargo, hay que considerar que alrededor de 4,5 Km se encuentran parcialmente erosionados.

VºBº

Firmado digitalmente por:
TORREJON SAREDES Franz FAU
20145806679 soft
Motivo: VISTO BUENO
Fecha: 15/03/2024 08:14:05-0500
Cargo: SUB GERENTE DE ESTUDIOS
PROYECTOS Y OBRAS PUBLICAS

3. FINALIDAD PUBLICA DE LA CONTRATACION:

La presente contratación tiene como finalidad pública mejorar el centro médico del distrito de Jepelacio para que de los pobladores del distrito de Jepelacio tengan mejores condiciones de vida y lograr la recuperación de la salud y la rehabilitación de las capacidades de los pacientes, en condiciones de oportunidad, equidad, calidad y accesibilidad, en Consulta Externa, Hospitalización y Emergencia. Protegiendo la vida y la salud de la persona desde su concepción hasta su muerte natural.

VºBº

Firmado digitalmente por:
DIAZ GARCIA Miguel Angel FAU
20145806679 soft
Motivo: VISTO BUENO
Fecha: 15/03/2024 14:49:13-0500
Cargo: GERENTE DE DESARROLLO
TERRITORIAL

4. OBJETO DE LA CONTRATACION

El objetivo de la presente contratación es establecer los lineamientos técnicos y legales para la contratación de una persona natural y/o jurídica para la ejecución de la IOARR: "REPARACIÓN DE CENTRO MÉDICO; REMODELACIÓN DE SALA DE PARTOS; CONSTRUCCIÓN DE TELECONSULTORIO; ADQUISICIÓN DE EQUIPO DE OTROS ACTIVOS COMPLEMENTARIOS; EN EL (LA) EESS JEPELACIO, LOCALIDAD DE JEPELACIO, DISTRITO DE JEPELACIO -PROVINCIA DE MOYOBAMBA, DEPARTAMENTO DE SAN MARTÍN", CODIGO ÚNICO DE INVERSIONES: 2545079

5. METAS FISICAS DE LA INVERSION

INFRAESTRUCTURA

El Centro de Salud de Jepelacio tiene como ámbito alrededor de 45 centros poblados, principalmente por la atención de servicios materno infantiles. La mayoría de niños nacidos en



Jr. Pedro Canga N° 262 - Plaza de Armas Moyobamba



MUNICIPALIDAD PROVINCIAL DE MOYOBAMBA

Compromiso, Equidad y Desarrollo

el distrito Jepelacio son atendidos en el Centro de Salud del distrito de Jepelacio. El nivel resolutivo del Centro de Salud de Jepelacio es de categoría I-4.

1. Reparación de centro médico en la localidad de JEPELACIO, en un área de 79.16m², un solo nivel, con un sistema porticado que comprende: columnas y vigas de concreto armado, muros de ladrillos confinados y Tijerales de madera con cobertura de calamina pintada y cielorraso de fibrocemento, mobiliario y equipamiento.

AREA DE AMPLIACIÓN

➤ Área Materno Infantil

01 estar de personal, con un área de 13.09 m².

01 estación personal, con un área de 10.07 m².

01 atención recién nacido, con un área de 5.79 m².

01 esterilización, con un área de 5.04 m².

01 hall, con un área de 8.56 m².

➤ Área Telemedicina

01 área Telemedicina, con un área de 14.76 m².

VºBº

Firmado digitalmente por:
TORREJON PAREDES Frans FAU
2014.6806679 soft
Motivo: VISTO BUENO
Fecha: 18/03/2024 08:14:47-05:00
Cargo: SUB GERENTE DE ESTUDIOS
PROYECTOS Y OBRAS PUBLICAS

VºBº

Firmado digitalmente por:
DIAZ GARCIA Miguel Angel FAU
2014.6806679 soft
Motivo: VISTO BUENO
Fecha: 18/03/2024 14:50:11-05:00
Cargo: GERENTE DE DESARROLLO
TERRITORIAL

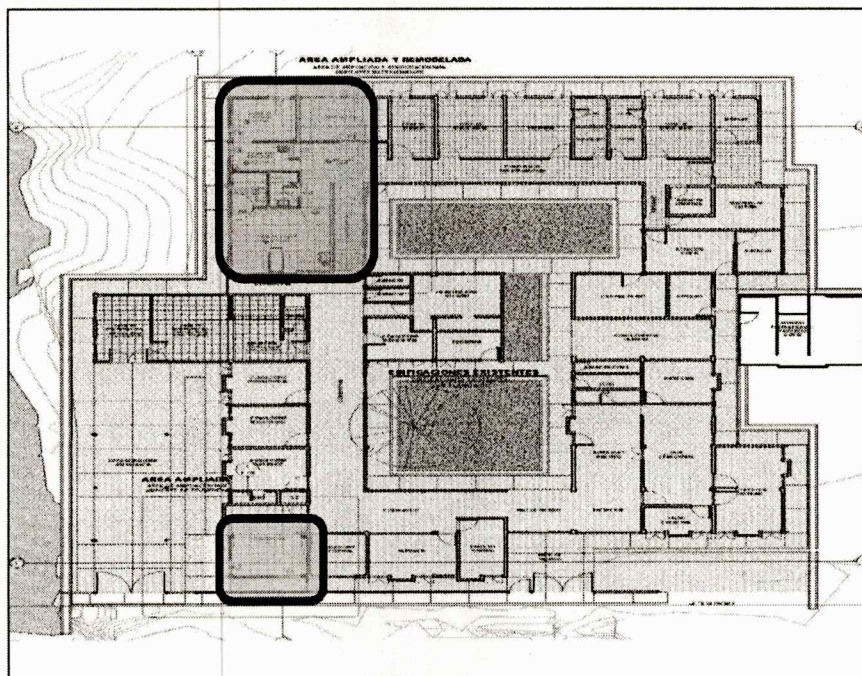



**MUNICIPALIDAD PROVINCIAL
DE MOYOBAMBA**
Compromiso, Equidad y Desarrollo

V°B°

Firmado digitalmente por:
TORREJON PAREDES Franz FAU
20146806679 udt
Motivo: VISTO BUENO
Fecha: 18/03/2024 08:15:21 -0500
Cargo: SUB GERENTE DE ESTUDIOS
PROYECTOS Y OBRAS PUBLICAS

AREA DE REMODELACIÓN

➤ **Área Materno Infantil**

01 sala de parto, con un área de 21.85 m2.

Cuadro Resumen

| Componentes | Área (m2) |
|---|--------------|
| AREA DE AMPLIACIÓN | |
| Área Materno infantil | |
| 01 estar de personal. | 13.09 |
| 01 estación personal | 10.07 |
| 01 atención recién nacido | 5.79 |
| 01 esterilización | 5.04 |
| 01 hall | 8.56 |
| Área Telemedicina | |
| 01 área Telemedicina | 14.76 |
| AREA DE REMODELACIÓN | |
| Área Materno Infantil | |
| 01 sala de parto | 21.85 |
| AREA TOTAL (incluido muros y columnas) | 79.16 |

6. VALOR REFERENCIAL

El costo de la ejecución de la IOARR, asciende a la suma de S/ 1,776,351.57 (Un millón setecientos setenta y seis mil trescientos cincuenta y uno con 57/100 Soles), incluye todos los tributos, seguros, transporte, inspecciones, pruebas y/o ensayos de laboratorio, costos laborales conforme a la legislación vigente, gastos administrativos y financieros, así como cualquier otro concepto que pueda tener incidencia sobre el costo de la obra a ejecutar. Deberá precisar la incidencia de gastos generales fijos y variables en el desagregado de partidas de la oferta, manteniendo como mínimo lo planteado en el expediente técnico a fin de garantizar la calidad técnica de la ejecución de la obra y el cumplimiento de las obligaciones contractuales. Cuyos precios (mano de obra, materiales y equipos) están referidos en función a cotizaciones y mano de obra de acuerdo a CAPECO.

V°B°

Firmado digitalmente por:
DIAZ GARCIA Miguel Angel FAU
20146806679 udt
Motivo: VISTO BUENO
Fecha: 18/03/2024 14:50:35 -0500
Cargo: GERENTE DE DESARROLLO
TERRITORIAL

7. DISPONIBILIDAD DE TERRENO

El terreno se encuentra disponible, puesto que es una obra que se ejecutará en terreno que cuenta con todos los permisos otorgados en el expediente técnico aprobado desde su inicio hasta su terminación, según documento adjunto.

8. MARCO LEGAL

- Ley de Contrataciones del Estado, aprobado por Ley N° 30225 y sus modificatorias.
- Reglamento de la Ley de Contrataciones del Estado, aprobado mediante Decreto Supremo N° 344-2018-EF, modificado por el Decreto Supremo N° 377-2019-EF y Decreto Supremo N° 168-2020-EF.

Directiva N° 012-2017-OSCE/CD (Gestión de Riesgos en la Planificación de la Ejecución de Obras)



Jr. Pedro Canga N° 262 Plaza de Armas Moyobamba



**MUNICIPALIDAD PROVINCIAL
DE MOYOBAMBA**

Compromiso, Equidad y Desarrollo



Firmado digitalmente por:
TORREJÓN PAREDES Franu FAU
201468046579 vol:
Motivo: VISTO BUENO
Fecha: 18/03/2024 08:15:58-0500
Cargo: SUB GERENTE DE ESTUDIOS
PROYECTOS Y OBRAS PÚBLICAS

- Ley N° 28411, Ley General del Sistema Nacional de Presupuesto.
- Ley N° 31638, Ley de Presupuesto del Sector Público para el Año Fiscal 2024.
- Ley N° 29415, Ley de Saneamiento Físico Legal de Predios.
- Decreto Supremo N° 027-2017-EF, que aprueba el Reglamento del Decreto Legislativo N° 1252, que crea el Sistema Nacional de Programación Multianual y Gestión de Inversiones y Deroga la ley N° 27293, Ley del Sistema Nacional de Inversión Pública.
- Decreto Legislativo N° 1252 que crea el Sistema Nacional de Programación Multianual y Gestión de Inversiones y Deroga la Ley N° 27293, Ley del Sistema Nacional de Inversión Pública.
- Resolución Directoral N° 001-2019-EF/63.01, que aprueba la Directiva N° 001-2019-EF/63.01, Directiva General del Sistema Nacional de Programación Multianual y Gestión de Inversiones.
- Resolución Directoral N° 004-2019-EF/63.01, que Aprueban instrumentos metodológicos en el marco del Sistema Nacional de Programación Multianual y Gestión de Inversiones y dictan otras medidas.
- Resolución Directoral N° 006-2019-EF/63.01, que Modifican la Directiva N° 001-2019-EF/63.01 Directiva General del Sistema Nacional de Programación Multianual y Gestión de Inversiones.
- Decreto Supremo N° 284-2018-EF que Aprueban el Reglamento del Decreto Legislativo N° 1252, Decreto Legislativo que crea el Sistema Nacional de Programación Multianual y Gestión de Inversiones (Publicado en el Diario Oficial El Peruano, el 9 de diciembre de 2018, modificado por el Decreto Supremo N° 179-2020-EF, publicado en el Diario Oficial El Peruano, el 7 de julio de 2020).
- Decreto Supremo N° 179-2020-EF, que Modifican el Reglamento del Decreto Legislativo N° 1252, el Reglamento del Decreto Legislativo N° 1435 y el Reglamento de Proyectos Especiales de Inversión Pública en el marco del Decreto de Urgencia N° 021-2020.
- Ley N° 29090, Ley de Regulación de Habilitaciones Urbanas y de Edificaciones, y sus modificaciones.
- Reglamento Nacional de Edificaciones Decreto Supremo N° 011 - 2006 – VIVIENDA y sus modificadoras
- Ley N° 29664, Sistema Nacional de Gestión de Riesgos de Desastres (SINAGERD).
- Decreto Supremo N° 006-2014-TR, modifican el reglamento de la Ley N° 29783, Ley de Seguridad y Salud en el Trabajo, aprobado por Decreto Supremo N° 005-2012-TR.
- Decreto supremo N°021-2009 Vivienda
- Decreto supremo N°002-2008 MINAM
- Decreto supremo N°003-2010 MINAM
- Decreto supremo N°031-2010 SA
- Ley N° 29783, de Seguridad y Salud en el Trabajo.
- Legislación y/o reglamentación ambiental a nivel Nacional, sectorial y regional.
- Reglamento Nacional de Metrados.



Firmado digitalmente por:
DAZ GARCIA Miguel Angel FAU
201468046579 vol:
Motivo: VISTO BUENO
Fecha: 18/03/2024 14:53:40-0500
Cargo: GERENTE DE DESARROLLO
TERRITORIAL

9. SISTEMA DE CONTRATACION

El presente procedimiento se rige por el sistema de contratación a suma alzada.

9.1 FUENTE DE FINANCIAMIENTO

La fuente de financiamiento de la inversión es Recursos Determinados.

10. PLAZO DE EJECUCION

El plazo de ejecución física de obra es de noventa (90) días calendarios y se contabilizará desde el día que se dé cumplimiento a las siguientes condiciones:

- a) Que la Entidad notifique al contratista quién es el inspector o el supervisor, según corresponda;
- b) Que la Entidad haya hecho entrega total o parcial del terreno o lugar donde se ejecuta la obra, según corresponda;



Jr. Pedro Canga N° 262 - Plaza de Armas Moyobamba



MUNICIPALIDAD PROVINCIAL DE MOYOBAMBA

Compromiso, Equidad y Desarrollo

- c) Que la Entidad haya hecho entrega del Expediente Técnico de Obra completo, en caso este haya sido modificado con ocasión de la absolución de consultas y observaciones.

11. TRIBUTOS LICENCIAS Y OTRAS OBLIGACIONES

Serán de cargo del Contratista todos los tributos, contribuciones, gravámenes que le corresponden de acuerdo a Ley. Toda responsabilidad de carácter laboral y por el pago de aportaciones sociales es exclusivamente del contratista, autorizaciones, permisos y similares para la ejecución de la obra de ser el caso.

12. INDEMNIZACIONES

Es obligación y responsabilidad del Contratista, atender los juicios, reclamos, demandas o acciones imputables a él o a su personal directa e indirectamente por actividades ilícitas, daños, pérdidas, accidentes, lesiones o muertes, producidos dentro de la obra y/o áreas aledañas de su influencia, como consecuencia de la ejecución de trabajos o negligencia. Es obligación y responsabilidad del Contratista, de ejecutar cualquier obra que sea necesario para evitar y prevenir accidentes por parte la población beneficiaria de la inversión y demás terceros.

13. PLAZO DE RESPONSABILIDAD

De acuerdo a lo dispuesto en los artículos 40 de la ley de contrataciones del Estado y 173 de su Reglamento, queda claramente establecido que el hecho de haber recepcionado la obra no exonera al contratista de sus responsabilidades. Por lo que, para la presente obra, se establece el plazo de responsabilidad para el CONTRATISTA máximo de Siete (07) años, contado a partir de la conformidad de la recepción de la obra.

14. FORMA DE PAGO

La forma de pago se hará previa valorización del avance de obra con la aprobación o conformidad de la supervisión o del inspector. El contratista consignará al supervisor o inspector todos los trabajos ejecutados, de acuerdo a las cantidades establecidas en las mediciones. El supervisor presentará las valorizaciones dentro del plazo de los cinco (05) contados a partir del primer día hábil del mes siguiente a la ejecución de los trabajos en tres (03) ejemplares en físico y digital (editable y escaneado); el digital escaneado contemplará todas las firmas de los responsables de la Ejecución (Contratista (representante legal o común), Supervisión (representante legal o común de ser el caso), Residente, jefe de Supervisión de ser el caso).

El contenido de la valorización de Ejecución de Obra, será otorgada por la Sub Gerencia de Estudios, Proyectos y Obras Públicas de la Municipalidad Provincial de Moyobamba; por lo cual la Supervisión antes de emitir su conformidad de la valorización de Ejecución de Obra, deberá verificar que dicha documentación este acorde a lo requerido por la Entidad.

Dicha documentación se debe presentar en mesa de partes de la Entidad, sito en Jr. Pedro Canga N.º 262 distrito y provincia de Moyobamba, departamento de San Martín.

Área que brindará la conformidad

Se efectuará a través de la Sub Gerencia de Estudios, Proyectos y Obras Públicas. Asimismo, toda la documentación presentada deberá estar acorde a lo requerido por dicha Subgerencia.

DOCUMENTOS PARA EL PAGO

- La Valorización Mensual de Obra y el Comprobante de pago (factura)
- El informe del Inspector o Supervisor aprobando la Valorización presentada.
- Conformidad por parte del administrador de contratos y/o la Sub Gerencia de Estudios, Proyectos y Obras Públicas.



Firmado digitalmente por:
TORREJÓN PAREDES Hariz FAU
20146896173 su/n
Motivo: VISTO BUENO
Fecha: 18/03/2024 08:16:31-0500
Cargo: SUB GERENTE DE ESTUDIOS
PROYECTOS Y OBRAS PÚBLICAS



Firmado digitalmente por:
DÍAZ GARCÍA Miguel Angel FAU
20146896173 su/n
Motivo: VISTO BUENO
Fecha: 18/03/2024 14:54:21-0500
Cargo: GERENTE DE DESARROLLO
TERRITORIAL



Jr. Pedro Canga N.º 262 - Plaza de Armas Moyobamba



**MUNICIPALIDAD PROVINCIAL
DE MOYOBAMBA**
Compromiso, Equidad y Desarrollo

15. DAÑOS A TERCEROS

Constituye responsabilidad del Contratista el asumir los costos de reparación de los daños, en caso ocasionen a las redes eléctricas, agua, teléfonos y demás a terceros a causa de los trabajos ejecutados de la Obra, sin perjuicio de que la Entidad o las empresas de servicio ejecuten los trabajos con cargo a las valorizaciones del Contratista y/o garantías de Fiel cumplimiento, de ser el caso.

16. ADELANTOS

ADELANTO DIRECTO



Firmado digitalmente por:
TORREDON PAREDES Frayra FAU
20146806679 soft
Motivo: VISTO BUENO
Fecha: 18/02/2024 08:17:12-0500
Cargo: SUB GERENTE DE ESTUDIOS
PROYECTOS Y OBRAS PUBLICAS

LA ENTIDAD otorgará un solo adelanto directo por el 10% del monto del contrato original. EL CONTRATISTA debe solicitar formalmente el desembolso del adelanto directo dentro de los ocho (8) días siguientes a la suscripción del contrato, puede solicitar formalmente la entrega del mismo, adjuntando a su solicitud la garantía y el comprobante de pago correspondiente, vencido dicho plazo no procede la solicitud.

ADELANTO DE MATERIALES O INSUMOS

La Entidad otorgará adelantos para materiales o insumos por el 20% del monto del contrato original, conforme al calendario de adquisición de materiales o insumos presentado por el contratista.

La entrega de los adelantos se realizará en un plazo de quince (15) días calendarios previos a la fecha prevista en el calendario de adquisición de materiales o insumos para cada adquisición, con la finalidad que EL CONTRATISTA pueda disponer de los materiales o insumos en la oportunidad prevista en el calendario de avance de obra valorizado. Para tal efecto, EL

CONTRATISTA debe solicitar la entrega del adelanto en un plazo de ocho (08) días calendario anterior al inicio del plazo antes mencionado, adjuntando a su solicitud la garantía por adelantos mediante Carta Fianza o Póliza de Caucción y el comprobante de pago respectivo. La Amortización de los adelantos se hará cumpliendo con lo estipulado en el art 183 del RLCE.

17. GARANTIA POR ADELANTOS

La Entidad solo puede entregar los adelantos previstos en las bases y solicitadas por el contratista, contra la presentación de Carta Fianza o Póliza de Caucción como garantía emitida por idéntico monto, conforme a lo establecido en el Art. 153 del RLCE aprobado mediante D.S 344-2018-EF y sus modificatorias.



Firmado digitalmente por:
DIAZ GARCIA Miguel Angel FAU
20146806679 soft
Motivo: VISTO BUENO
Fecha: 18/02/2024 14:55:27 0500
Cargo: GERENTE DE DESARROLLO
TERRITORIAL

Las cartas fianzas o Póliza de Caucción deben ser incondicionales, solidarias, irrevocables y de realización automática en el país al solo requerimiento de la entidad, debiendo ser cartas fianza o pólizas de caucción emitidas por entidades bajo la supervisión de la Superintendencia de Banca, Seguros y AFP que cuenten con clasificación de riesgo B o superior.

Asimismo, para su aceptación deberán observarse las disposiciones establecidas en el artículo 153 del Reglamento de la Ley de Contrataciones del Estado.

18. SUPERVISION O INSPECCION DE LA OBRA

La Municipalidad Provincial de Moyobamba controlará los trabajos efectuados por el contratista a través del Supervisor o inspector de obra quien será el responsable de velar directa y permanentemente por la correcta ejecución de la obra y del cumplimiento del contrato, conforme a lo establecido en el Art. 186 del RLCE aprobado mediante D.S 344-2018-EF y sus modificatorias.



Jr. Pedro Canga N° 262 - Plaza de Armas Moyobamba



**MUNICIPALIDAD PROVINCIAL
DE MOYOBAMBA**
Compromiso, Equidad y Desarrollo

El Supervisor o inspector de obra tendrá la autoridad suficiente para ordenar el retiro de cualquier trabajador por incapacidad o incorrecciones que a su juicio perjudiquen la buena marcha de la obra, suspender los trabajos y rechazar u ordenar el retiro de los materiales o equipos por mala calidad o cuando no cumplan las especificaciones técnicas, para asegurar la calidad de la obra, y resolverá las interrogantes que puedan presentarse durante su ejecución.

VºBº

Firmado digitalmente por:
TORREJON PAREDES Franzi FAU
201468066275 soft
Motivo: VISTO BUENO
Fecha: 18/03/2024 08:19:36-0500
Cargo: SUB GERENTE DE ESTUDIOS
PROYECTOS Y OBRAS PUBLICAS

La Supervisión, verificara que el personal que labora en la Ejecución de la Obra cuente con los EPPS indispensables para evitar riesgos en la obra; por lo cual está obligado a retirar a cualquier personal que no cuente con los implementos de seguridad en obra.

La Supervisión facilitara a la entidad el monitoreo constante, a fin de verificar el avance real de los trabajos.

19. CONSIDERACIONES GENERALES DEL POSTOR

Para determinar la conformidad de una oferta con los criterios de calificación establecidos en la presente, no se tomarán en cuenta experiencia obtenida de subcontratos de servicios y obras públicas o privadas.

El postor deberá presentar su oferta con firmas y rubricas original en todos los folios no se aceptan pegado de imágenes o firmas borrosas, foliado del último folio hacia delante, los documentos anexos deberán ser escaneados del documento original a color que permita identificar con precisión el contenido, fechas, sellos y firmas; de no cumplir con los criterios mencionados la oferta será descalificada.

La participación en consorcio, todos los socios serán responsables conjunta y solidariamente por el cumplimiento del contrato de acuerdo con las condiciones de este. Uno de los socios deberá ser designado como representante y autorizado para contraer responsabilidades y para recibir instrucciones por y en nombre de cualquier o todos los miembros del consorcio; la ejecución de la totalidad del Contrato, incluyendo los pagos, se harán exclusivamente con el socio designado; con la oferta deberá presentar la promesa formal de consorcio legalizada firmado por todos los socios, dicho documento debe especificar identificación de los integrantes, representante común, el domicilio común donde se dirigirán las comunicaciones remitidas por la entidad al consorcio debiéndose encontrar en el ámbito jurisdiccional objeto de la convocatoria, el porcentaje de participación de cada miembro, las obligaciones relacionadas a actividades directamente vinculadas al objeto de la contratación como mínimo: ejecución de obra, experiencia, plantel profesional clave y no clave, equipamiento estratégico, infraestructura, cartas fianzas, operador tributario.

Las cifras correspondientes a cada uno de los integrantes de un consorcio se sumarán a fin de determinar si el postor cumple con los requisitos mínimos de calificación establecidos en la presente.

20. CONSIDERACIONES ESPECIFICAS

OBLIGACIONES DE LA ENTIDAD

INICIO DE EJECUCION DE OBRA:

La ENTIDAD deberá cumplir con las condiciones establecidas en el numeral 176.1 del artículo 176 del Reglamento, dentro de los quince (15) días calendarios contados a partir del día siguiente de la suscripción del contrato.

DOCUMENTOS PARA LA EJECUCION DE OBRA:

La Entidad pondrá a disposición del Contratista el expediente técnico completo (editable y escaneado con las firmas de los profesionales), todo ello se entregará en medio magnético en



Jr. Pedro Canga N° 262 Plaza de Armas Moyobamba



**MUNICIPALIDAD PROVINCIAL
DE MOYOBAMBA**
Compromiso: Equidad y Desarrollo

CD (la entidad no entregará ningún físico, por lo cual es responsabilidad del contratista realizar su impresión respectiva).

VºBº

Firmado digitalmente por:
TORREJON PAREDES Francisco FAU
20146806679 soft
Motivo: VISTO BUENO
Fecha: 16/03/2024 08:20:05-0500
Cargo: SUB GERENTE DE ESTUDIOS
PROYECTOS Y OBRAS PUBLICAS

OBLIGACIONES DEL CONTRATISTA

a) MATERIALES Y EQUIPOS

Todos los materiales y equipos destinados a la Obra, deberán cumplir con las características técnicas exigidas y se deberán someter a los ensayos necesarios para verificar sus características.

Se podrán aceptar otras propiedades o calidades especificadas y/o normas que sean similares o equivalentes mientras que se ajusten a especificaciones y/o normas reconocidas, que aseguren una calidad igual o superior a la indicada y siempre que el Contratista aporte la documentación y demás elementos de juicio que permitan evaluar el cumplimiento de las exigencias establecidas en las Bases y que los cambios propuestos no alteren las especificaciones técnicas de la obra, siempre que este represente una ventaja técnica y económica que lo justifique.

La ENTIDAD tiene la potestad de rechazar la lista de materiales propuesta por el Contratista, si éstos no concuerdan con lo requerido.

Correrán por cuenta del Contratista las muestras de materiales requeridos por el Supervisor o Inspector.

Asimismo, correrán por cuenta del Contratista los ensayos necesarios para verificar la calidad de los materiales y las pruebas de los equipos.

La aprobación de los materiales y/o de los equipos por el Supervisor o Inspector no libera al Contratista de su responsabilidad sobre la calidad de los materiales y/o equipos.

Todos los equipos y maquinarias necesarios para la ejecución satisfactoria de los trabajos realizar, deberán llevarse a obra en forma oportuna y no podrán retirarse de la misma salvo autorización escrita del supervisor o Inspector, que no podrá negarla sin justa razón.

Las pérdidas o daños causados a los equipos y maquinarias durante la ejecución de las obras, corren por cuenta del contratista.

Si el supervisor o Inspector demuestra que los equipos, maquinarias y herramientas son insuficientes o inapropiados para asegurar la calidad de la obra y el cumplimiento de los plazos, el contratista está obligado a efectuar enmiendas necesarias por su cuenta y costo.

La relación de equipo mínimo será conforme al siguiente detalle:

| Nº | DESCRIPCION | CANTIDAD |
|----|--|----------|
| 1 | COMPACTADOR VIBRATORIO TIPO PLANCHA 4.0 HP | 01 |
| 2 | CARGADOR SOBRE LLANTAS DE 125-155 HP 3yd3 | 01 |
| 3 | VIBRADOR DE CONCRETO 4HP 1.50 | 01 |
| 4 | MEZCLADORA DE CONCRETO DE 9-11P3 | 01 |
| 5 | CAMION VOLQUETE 6 M3. | 01 |
| 6 | ESTACION TOTAL | 01 |

Todos estos equipos, maquinarias, herramientas e instrumentos serán puestos a disposición de la obra en óptimas condiciones de operación.

La lista arriba indicada, no es limitativa, comprometiéndose por la presente a incrementarla y/o optimizarla, en caso de que el avance de la obra así lo requiera, sin que ello represente pago adicional alguno.

Su acreditación se realizará de acuerdo a lo señalado en los Requisitos de Calificación.

21. DEL PLANTEL PROFESIONAL

El Contratista deberá indicar los nombres de los profesionales que serán los responsables de la dirección de la obra, la que deberá estar siempre a cargo de una persona responsable (Ingeniero



Jr. Pedro Canga N° 262 - Plaza de Armas Moyobamba



**MUNICIPALIDAD PROVINCIAL
DE MOYOBAMBA**

Compromiso, Equidad y Desarrollo

Residente).

El Contratista empleará obligatoriamente a los Profesionales propuestos para la Dirección Técnica de la Obra, salvo que la Supervisión o Inspección solicite su sustitución.

El Contratista deberá emplear personal técnico calificado, obreros especializados y demás personal necesario para la correcta ejecución de los trabajos.

El Contratista tiene la obligación de reemplazar el personal no competente o no satisfactorio, de acuerdo a las órdenes del Supervisor o Inspector.

El Contratista tiene la obligación de suministrar a los trabajadores las condiciones más adecuadas de salubridad e higiene, así como dar el debido cumplimiento a lo dispuesto en el Decreto Supremo N° 001-98-TR, y sus normas complementarias y modificatorias.

El Contratista tiene la obligación de velar por la seguridad de los trabajadores durante la ejecución de todos y cada uno de los trabajos brindando el equipo y material necesario para tal efecto.

El Contratista deberá suministrar en los intervalos que prescriba el Supervisor o la Entidad, la nómina detallada de todo el personal superior y de los obreros que están empleados a la fecha del Informe.

Se deberá presentar un cuadro de actividades programadas para la correcta ejecución de la obra, firmada por el residente propuesto.

El Contratista no podrá modificar el listado de personal profesional designado a la obra y consignado durante la firma del contrato sin el consentimiento previo y por escrito de la Entidad.

El personal propuesto debe cumplir con la formación académica y experiencia mínima de la siguiente manera:

VºBº

Firmado digitalmente por:
TORREJÓN PAREDES Frane FAU
2014.08.06 17:19:01
Motivo: VISTO BUENO
Fecha: 18/03/2024 08:20:37-05:00
Cargo: SUB GERENTE DE ESTUDIOS
PROYECTOS Y OBRAS PUBLICAS

VºBº

Firmado digitalmente por:
DÍAZ GARCÍA Miguel Ángel FAU
2014.08.06 17:19:01
Motivo: VISTO BUENO
Fecha: 18/03/2024 15:00:36-05:00
Cargo: GERENTE DE DESARROLLO
TERRITORIAL

| Plantel Profesional Clave) | | |
|---|---|--|
| Cargo | Profesión | Experiencia |
| Residente de Obra | Ingeniero civil | Con experiencia mínima de cuarenta y ocho (48) meses, computado desde la fecha de la colegiatura, en la ejecución de Obras Similares al objeto de la convocatoria, como: Residente y/o jefe y/o Supervisor y/o director Residente y/o jefe Residente y/o jefe Residente Principal y/o Ingeniero Residente y/o Supervisor Principal de Obra, la misma que se contabiliza desde la colegiatura... |
| Especialista en Salud y Seguridad Ocupacional | Ingeniero Civil o Ingeniero Ambiental o Ingeniero Industrial o Ingeniero de Higiene y Seguridad Industrial o Ingeniero de Seguridad y Salud en el Trabajo o Ingeniero Sanitario o Ingeniero Mecánico o Ingeniero Químico o Ingeniero prevencionista o Ingeniero de seguridad o Ingeniero de Minas o Ingeniero Metalúrgico | Con experiencia mínima de Treinta y seis (36) meses, computado desde la fecha de la colegiatura, en la ejecución de Obras en General, como: Especialista y/o ingeniero y/o supervisor y/o jefe y/o responsable y/o residente en: seguridad y salud ocupacional o seguridad e higiene ocupacional o seguridad de obra o seguridad en el trabajo o salud ocupacional o implementación de planes de seguridad e higiene ocupacional o en prevención de riesgos laborales, la misma que se contabiliza desde la colegiatura. |



Jr. Pedro Canga N° 262 - Plaza de Armas Moyobamba



**MUNICIPALIDAD PROVINCIAL
DE MOYOBAMBA**
Compromiso, Equidad y Desarrollo

| | | |
|--|--|---|
| Especialista en Implementación de Mobiliario de Salud. | Ingeniero Electrónico y telecomunicaciones y/o Ingeniero Electromecánico | Con experiencia mínima de Treinta y seis (36) meses como: Especialista y/o supervisor en equipamiento médico y/o Implementación de mobiliario de Salud y/o mantenimiento de equipos médicos, asesoría en especialidad de equipamiento médico hospitalario y/o supervisor en calidad de especialista en equipamiento médico y/o coordinar en calidad de especialista en equipamiento médico y/o jefe de proyecto de equipamiento, en obras en general, la misma que se contabiliza desde la colegiatura. |
| Especialista en Instalaciones eléctricas | Ingeniero Electricista o Mecánico electricista | Con experiencia mínima de Treinta y seis (36) meses, computado desde la fecha de la colegiatura, en la ejecución de Obras en General, como: Especialista y/o supervisor y/o jefe y/o responsable y/o residente en: Instalaciones eléctricas y electromecánicas o Instalaciones mecánicas y eléctricas o Instalaciones Eléctricas – Mecánicas, la misma que se contabiliza desde la colegiatura. |

La colegiatura y habilitación de los profesionales será obligatorio su presentación para el inicio de su participación efectiva en la ejecución de la obra.

22. LEYES, NORMAS Y ORDENANZAS

El Contratista debe conocer y cumplir estrictamente:

VºBº

Firmado digitalmente por:
TORREJÓN PAREDES Franz FAU
20146806679 swh
Motivo: VISTO BUENO
Fecha: 18/03/2024 08:21:16-0500
Cargo: SUB GERENTE DE ESTUDIOS
PROYECTOS Y OBRAS PÚBLICAS

- ✓ Todas las leyes, reglamentos y ordenanzas que, en cualquier forma, estén Relacionadas con la ejecución de los trabajos.
En caso de existir divergencias entre estas los TDR y dichas leyes, normas o reglamentos, es obligación del Contratista poner en conocimiento del Supervisor o Inspector esta situación previa a la realización de los trabajos a fin de que éste determine la acción a seguir.
- ✓ Todas las normas técnicas y prescripciones de los presentes documentos referentes a materiales y trabajos. Los daños y/o problemas causados por infracciones a este punto corren por cuenta del Contratista y deberán ser reparados por éste sin derecho a pago alguno.
El Contratista tendrá a su cargo la confección de toda la documentación que fuera necesaria y su tramitación respectiva ante los entes que pudieran tener jurisdicción sobre el sitio de obra.
- ✓ Todas las normas laborales y las de seguridad e higiene ocupacional.

VºBº

Firmado digitalmente por:
DÍAZ GARCÍA Miguel Ángel FAU
20146806679 swh
Motivo: VISTO BUENO
Fecha: 18/03/2024 15:01:12-0500
Cargo: GERENTE DE DESARROLLO
TERRITORIAL

23. SEGURIDAD Y SALUD

El Contratista está obligado a tomar todas las medidas de seguridad necesarias para evitar peligros contra la integridad, la vida y la propiedad de las personas, instituciones o firmas durante la Ejecución de la IOARR. En este sentido deberá dotar a su personal, de los equipos y herramientas pertinentes para la realización de todos los trabajos, quedando terminantemente prohibido la realización de trabajos en circuitos energizados para ello se deberá presentar una declaración jurada obligatoria en la cual el postor indique que contará con implementos de seguridad según NTP – G.050



Jr. Pedro Canga N° 262 - Plaza de Armas Moyobamba



**MUNICIPALIDAD PROVINCIAL
DE MOYOBAMBA**
Compromiso Equidad y Desarrollo

El incidente o accidente resultante de la inobservancia de esta obligación, correrá únicamente por cuenta del Contratista.

El Contratista está obligado hacer notar a la ENTIDAD, por escrito e inmediatamente, cuando se haya dado una orden que va contra las medidas de seguridad, a fin de tomar conocimiento, lo cual no lo exime de asumir la responsabilidad exclusiva por cualquier resultado dañoso.

24. ERRORES O CONTRADICCIONES

El Contratista debe hacer notar a la ENTIDAD cualquier error o contradicción en los documentos, poniéndolo de inmediato en conocimiento del Supervisor o Inspector.

25. LIMPIEZA GENERAL Y RETIRO DE OBRAS PROVISIONALES

Cuando la obra se haya terminado, todas las instalaciones provisionales, depósitos y ambientes construidos deberán ser removidos y/o restablecidos a su forma original para adquirir un aspecto limpio, debiendo el Contratista efectuar dichos trabajos con cargo a sus gastos generales.

26. CONSERVACIONES DEL MEDIO AMBIENTE

El Contratista deberá identificar y utilizar a su costo, botaderos autorizados para colocar los residuos de materiales que por efecto de la obra se genere, evitando en lo posible el impacto negativo con el medio ambiente.

El Contratista tiene la obligación de velar por la conservación del Medio Ambiente, para lo cual deberá cumplir con todas las provisiones consideradas en el Estudio de Impacto Ambiental.

El Contratista deberá asumir su responsabilidad por las infracciones que pudiera cometer, contra la legislación relacionada con la preservación del medio ambiente.

27. PERFIL DEL PROVEEDOR.

- El postor deberá contar de manera obligatoria con Registro Nacional de Proveedores vigente en el Capítulo de Consultoría; en la Especialidad de Obras Urbanas, Edificaciones y Afines, categoría B o superior.
- No este inhabilitado ni impedido para contratar con el estado.
- No haber incurrido en penalidad en la ejecución de contratos con el estado en los últimos 5 años.
- Se encuentre en estado ACTIVO y HABIDO ante SUNAT objeto de la convocatoria.
- Deberá contar con el equipamiento y plantel profesional mínimo requerido para la ejecución de la obra.

28. DE LA EXPERIENCIA EN LA ESPECIALIDAD DEL EJECUTOR DE OBRA

El postor debe acreditar un monto facturado acumulado equivalente a una (01) vez el valor referencial de la contratación, en la ejecución de obras similares, durante los 10 años anteriores a la fecha de la presentación de ofertas que se computarán desde la suscripción del acta de recepción de obra.

29. CONDICIONES DEL CONSORCIO

De conformidad con el numeral 49.5 del artículo 49 del Reglamento se establece lo siguiente:

El número máximo de consorciados es de tres (3) Integrantes.

El porcentaje mínimo de participación de cada consorciado es de 25%.

El porcentaje mínimo de participación en la ejecución del contrato, para el integrante del consorcio que acredite mayor experiencia, es de 50%.



Firmado digitalmente por:
TORREJON PAREDES Franz FAU
20146806679 sdt
Motivo: VISTO BUENO
Fecha: 18/03/2024 08:22:01-0500
Cargo: SUB GERENTE DE ESTUDIOS
PROYECTOS Y OBRAS PUBLICAS



Firmado digitalmente por:
DIAZ GARCIA Miguel Angel FAU
20146505579 sdt
Motivo: VISTO BUENO
Fecha: 18/03/2024 15:02:11-0500
Cargo: GERENTE DE DESARROLLO
TERRITORIAL



Jr. Pedro Canga N° 262 - Plaza de Armas Moyobamba



**MUNICIPALIDAD PROVINCIAL
DE MOYOBAMBA**
Compromiso Equidad y Desarrollo

30. PENALIDADES POR MORA

En el caso de retraso injustificado en la ejecución de la obra, objeto del contrato, la entidad le aplicará al contratista una penalidad por cada día de atraso, hasta por un monto máximo equivalente al diez por ciento (10%) del monto contractual. Esta penalidad será deducida de los pagos a cuenta, del pago final o en la liquidación final; o si fuese necesario se cobrará del monto resultante de la ejecución de la garantía de fiel cumplimiento.

La penalidad se aplicará de acuerdo a lo estipulado en el artículo 161 y 162 del RLCE aprobado mediante D.S 344-2018-EF y sus modificatorias.

Nota: Dicha penalidad se aplicará siempre y cuando el CONTRATISTA no culmine la ejecución de la obra dentro del plazo contractual, para los incumplimientos del contratista dentro del plazo contractual, se aplicará las OTRAS PENALIDADES.

31. OTRAS PENALIDADES

Según lo previsto en los artículos 163 del Reglamento, se pueden establecer otras penalidades, distintas al retraso o mora, las cuales deben ser objetivas, razonables, congruentes y proporcionales con el objeto de la contratación:

| Otras penalidades | | | |
|-------------------|--|---|---|
| N° | Supuestos de aplicación de penalidad | Forma de cálculo | Procedimiento |
| 1 | Cuando el personal acreditado permanece menos de sesenta (60) días desde el inicio de su participación en la ejecución del contrato o del íntegro del plazo de ejecución, si este es menor a los sesenta (60) días, de conformidad con las disposiciones establecidas en el numeral 190.2 del artículo 190 del Reglamento. | 1 UIT por cada día de ausencia del personal en obra en el plazo previsto. | Según informe del Supervisor y Coordinador de Obra (designado por el área usuaria). |
| 2 | En caso el contratista incumpla con su obligación de ejecutar la prestación con el personal acreditado o debidamente sustituido. | 50% de 1 UIT por cada día de ausencia del personal en obra. | Según informe del Supervisor y Coordinador de Obra (designado por el área usuaria) |
| 3 | Cuando el contratista no cuente con los dispositivos de seguridad en la obra, además de las señalizaciones solicitadas por la entidad. | 50% de 1 UIT por cada día de incumplimiento. | Según informe del Supervisor y Coordinador de Obra (designado por el área usuaria). |
| 4 | Cuando el contratista utilice materiales en obra sin autorización del supervisor o inspector de obra. | 50% de 1 UIT por cada material no autorizado. | Según informe del Supervisor y Coordinador de Obra (designado por el área usuaria) |
| 5 | Cuando el contratista no cumpla en dotar a su personal los elementos de seguridad –EPP. | 50 % de 1 UIT por cada día de incumplimiento. | Según informe del Supervisor y Coordinador de Obra (designado por el área usuaria) |
| 6 | Cuando el contratista no coloque el cartel de obra dentro de los 5 días calendario del inicio | 50% de 1 UIT por cada día de atraso. | Según informe del Supervisor |

VºBº

Firmado digitalmente por:
TORREJON PAREDES Franz FAU
20146806679 soft
Módulo: VISTO BUENO
Fecha: 18/03/2024 08:23:00-4:500
Cargo: SUB GERENTE DE ESTUDIOS
PROYECTOS Y OBRAS PUBLICAS

VºBº

Firmado digitalmente por:
DIAZ GARCIA Miguel Angel FAU
20146806679 soft
Módulo: VISTO BUENO
Fecha: 18/03/2024 15:05:11-0500
Cargo: GERENTE DE DESARROLLO
TERRITORIAL





**MUNICIPALIDAD PROVINCIAL
DE MOYOBAMBA**

Compromiso, Equidad y Desarrollo

VºBº

Firmado digitalmente por:
TORREJON PAREDES Floris FAU
20146806679 soft
Motivo: VISTO BUENO
Fecha: 18/03/2024 08:23:55-0900
Cargo: SUB GERENTE DE ESTUDIOS
PROYECTOS Y OBRAS PUBLICAS

VºBº

Firmado digitalmente por:
DIAZ GARCIA Miguel Angel FAU
20146806679 soft
Motivo: VISTO BUENO
Fecha: 18/03/2024 15:13:19-0500
Cargo: GERENTE DE DESARROLLO
TERRITORIAL

| | | | |
|----|---|---|---|
| | del plazo contractual de la obra. | | Coordinador de Obra (designado por el área usuaria) |
| 7 | Cuando el Ingeniero Residente de Obra no se encuentre en forma permanente en la obra. | 50% de 1 UIT por cada día de ausencia notada por el supervisor o Inspector de obra. | Según informe del Supervisor y Coordinador de Obra (designado por el área usuaria) |
| 8 | Cuando el contratista no cumpla con presentar la actualización del programa de ejecución de obra, calendario valorizado de avance de obra y calendario de adquisición de materiales, adecuados a la fecha de inicio del plazo contractual en un plazo de 03 días calendarios contados a partir del día siguiente de firmada el acta de inicio del plazo contractual; o reinicio (en caso de suspensión). | 1 UIT por cada día de incumplimiento. | Según informe del Supervisor y Coordinador de Obra (designado por el área usuaria) |
| 9 | Cuando el contratista no cumpla con presentar la actualización del programa de ejecución de obra, calendario valorizado de avance de obra y calendario de adquisición de materiales, adecuados por la aprobación de ampliaciones de plazo, conforme a los plazos establecidos en el artículo 198 del RLCE. | 1 UIT por cada día de incumplimiento. | Según informe del Supervisor y Coordinador de Obra (designado por el área usuaria) |
| 10 | Cuando el contratista no presente a la supervisión la revisión del expediente técnico dentro de los plazos establecidos en el art. 177 del RLCE aprobado mediante D.S 344- 2018-EF y sus modificatorias. | 25% de 1 UIT por cada día de incumplimiento. | Según informe del Supervisor y Coordinador de Obra (designado por el área usuaria) |
| 11 | Cuando el contratista no cuente en obra con los equipos declarados o estos no estén operativos al 100%. | 25% de 1 UIT por cada día de incumplimiento. | Según informe del Supervisor y Coordinador de Obra (designado por el área usuaria) |
| 12 | Cuando el Contratista incumpla con las normas laborales y/o de seguridad y salud en el trabajo | 50% de 1 UIT por cada día de incumplimiento. | Según informe del Supervisor y Coordinador de Obra (designado por el área usuaria). |
| 13 | Cuando el contratista de manera injustificada, no asista con sus especialistas a reuniones convocados por la Entidad. | 25% de 1 UIT por cada evento. | Según informe del Supervisor y Coordinador de Obra (designado por el área usuaria). |
| 14 | Cuando el contratista no presenta las valorizaciones de acuerdo al esquema requerido por área usuaria y dentro de los plazos establecidos el art. 194 del RLCE aprobado mediante D.S 344-2018-EF y sus modificatorias. | 25% de 1 UIT por cada día de incumplimiento. | Según informe del Supervisor y Coordinador de Obra (designado por el área usuaria) |
| 15 | Cuando el contratista no presente la | 1 UIT (para pagos | Según informe del |



Jr. Pedro Canga N° 262 Plaza de Armas Moyobamba



**MUNICIPALIDAD PROVINCIAL
DE MOYOBAMBA**
Compromiso, Equidad y Desarrollo

| | | | |
|----|---|---|--|
| | liquidación dentro de los plazos establecidos en el art. 209 del RLCE aprobado mediante D.S 344-2018-EF y sus modificatorias. | de la elaboración de la liquidación del contrato) | Supervisor y Coordinador de Obra (designado por el área usuaria) |
| 16 | Cuando en el Cuaderno de Obra Digital, la fecha del Asiento (Descripción de la Ocurrencia) y la fecha del registro (en la plataforma del cuaderno digital) no coincidan | 10% de 1 UIT por cada evento. | Según informe del Supervisor y Coordinador de Obra (designado por el área usuaria) |
| 17 | Cuando el contratista no cumpla con llenar de forma diaria el cuaderno de obra digital, durante la ejecución de la obra. | 5% de 1 UIT por cada evento. | Según informe del Supervisor y Coordinador de Obra (designado por el área usuaria) |

Nota: la entidad no aceptará cuestionamientos de las otras penalidades, en caso de incumplimiento, por lo cual, el contratista está obligado a cumplir estrictamente las condiciones contractuales

32.RESOLUCION DE CONTRATO

De conformidad con lo establecido en el Art. 164 del reglamento de la ley de contrataciones del estado aprobado mediante D.S 344-2018-EF y sus modificatorias, ampliatorias y complementarias, la entidad, resolverá el contrato, con el CONTRATISTA, siempre y cuando llegue a acumular el monto máximo de las penalidades, que corresponde al 10% del monto contractual, ello basándose en los argumentos que sustentan la penalidad, cuyo accionar estará a cargo del supervisor, coordinador de obra y el área usuaria.

Cabe señalar, que, para efectuar el procedimiento de la resolución del contrato, la entidad, deberá registrarse bajo los lineamientos contemplados en el Art. 165 y 166 del RLCE, aprobado mediante D.S 344-2018-EF y sus modificatorias, ampliatorias y complementarias.

33.DE LA SUB CONTRATACION

De acuerdo a lo indicado en el artículo 147 del Reglamento de la Ley de Contrataciones – Ley N° 30225, se indica que no está permitida la subcontratación en la presente obra.

34.TRABAJO EN HORAS EXTRAORDINARIAS

Cuando por distintas circunstancias sea necesario efectuar tareas fuera de la jornada normal de trabajo o en días feriados el Contratista deberá solicitar autorización al Supervisor o Inspector con cuarenta y ocho (48) horas de anticipación a la iniciación de las mismas, tiempo del cual dispondrá el Supervisor o Inspector lo necesario para su control.

En los casos en que estas situaciones sean imprevistas o que exista peligro, el Contratista podrá realizar las tareas imprescindibles en horas extraordinarias, pero deberá comunicarlo al Supervisor o Inspector inmediatamente antes de su iniciación.

En cada caso el Supervisor o Inspector procederá a dejar constancia en el Cuaderno de Obra de la situación y de su autorización o denegación según corresponda, para la ejecución de las horas extraordinarias.

En todos los casos, salvo los que hubieran origen en orden expresa de la ENTIDAD, correrán por cuenta del Contratista los recargos de jornales por horas extraordinarias de su personal.

VºBº

Firmado digitalmente por:
TORREJON PAREDES Franz FAU
20146806679 soft
Motivo: VISTO BUENO
Fecha: 18/03/2024 08:24:31 -0500
Cargo: SUB GERENTE DE ESTUDIOS
PROYECTOS Y OBRAS PUBLICAS

VºBº

Firmado digitalmente por:
DIAZ GARCIA Miguel Angel FAU
20146806679 soft
Motivo: VISTO BUENO
Fecha: 18/03/2024 15:14:21 -0500
Cargo: GERENTE DE DESARROLLO
TERRITORIAL



Jr. Pedro Canga N° 262 - Plaza de Armas Moyobamba



**MUNICIPALIDAD PROVINCIAL
DE MOYOBAMBA**
Compromiso, Equidad y Desarrollo

35. PROGRAMA DE TRABAJOS

Dentro de los dos (2) días siguientes al inicio de obra, el Contratista deberá presentar para consideración del Supervisor o Inspector, un programa detallado de suministro de equipos y materiales ajustado a las fechas calendario de iniciación y terminación contractual de la obra, en el que se muestre el orden en que se ha de proceder a la ejecución de los diferentes trabajos, guardando equivalencia con relación al programa presentado con su propuesta.



Firmado digitalmente por:
TORREJON PAREDES Franz FALU
20145806679 v.aft
Motivo: VISTO BUENO
Fecha: 18/03/2024 08:25:33-0500
Cargo: SUB GERENTE DE ESTUDIOS
PROYECTOS Y OBRAS PUBLICAS

Este programa de trabajos deberá ser elaborado utilizando el Método del Camino Crítico (CPM), el Método PERT o cualquier otro sistema similar que sea satisfactorio al Supervisor o Inspector.

El diagrama de barras de GANTT no se considerará suficiente para cumplir el requisito establecido en este numeral.

Adicionalmente, el Contratista presentará una curva de avance y un cronograma de desembolsos basado en los montos estimados de facturación mensual de acuerdo a su programación.

Al actualizar su programa de trabajo y/o cronograma, el Contratista deberá tomar en cuenta las restricciones originadas por caso fortuito o de fuerza mayor.

El Contratista estará obligado a presentar la reprogramación de sus trabajos toda vez que le sea aprobada una prórroga justificada del plazo de ejecución de la obra o cuando el Supervisor o Inspector lo requiera como consecuencia del atraso en el cumplimiento del cronograma vigente, estando el nuevo programa de trabajos sujeto a la revisión y aprobación del Supervisor o Inspector.

La presentación del programa de trabajos y su aprobación por el Supervisor o Inspector, no eximirán al Contratista de ninguna de las obligaciones y responsabilidades emergentes del Contrato.

36. CALIDAD TECNICA

El Supervisor o Inspector tendrá el derecho, cada vez que lo considere necesario, a realizar las pruebas o ensayos de los materiales, estructuras o equipos, previstos o no en las Especificaciones Técnicas.



Firmado digitalmente por:
DIAZ GARCIA Miguel Angel FAU
20145806679 v.aft
Motivo: VISTO BUENO
Fecha: 18/03/2024 15:14:55-0500
Cargo: GERENTE DE DESARROLLO
TERRITORIAL

En el caso que los materiales y equipos probados no cumplan con las Especificaciones Técnicas, el costo de las pruebas correrá a cargo del Contratista. Los resultados de cualquier prueba, ensayo y/o análisis realizados serán comunicados por escrito al Contratista, tan pronto como sea posible, a fin de que tome las medidas correctivas, de ser el caso.

Toda obra ejecutada bajo el Contrato, podrá ser rechazada por el Supervisor o por la Entidad debido a su inconformidad o defectos, en cualquier etapa de construcción.

Todo equipo suministrado y/o utilizado bajo el Contrato podrá estar sujeto a rechazo del Supervisor o la Entidad, debido a fallas en la calidad del trabajo o rendimiento insatisfactorio, no obstante, la aceptación previa.

Para garantizar una buena calidad técnica, es muy importante mantener relativamente los gastos generales, por ello a la presentación de ofertas económicas, este no puede ser reducido en más del 10%.



Jr. Pedro Canga N° 262 - Plaza de Armas Moyobamba



**MUNICIPALIDAD PROVINCIAL
DE MOYOBAMBA**
Compromiso, Equidad y Desarrollo

Toda obra, equipo o sus partes componentes que hayan sido rechazadas, deberán ser reparadas o reemplazadas por y a expensas del Contratista y deberán contar con la aprobación del Supervisor o Inspector.

El Contratista también será responsable de los costos de mano de obra, gastos varios, daños o pérdidas, ya sean directos o indirectos, que resulten del uso de materiales que el Supervisor considere con defectos de fabricación o como resultado de un defectuoso manipuleo o instalación. El postor presentará en su oferta una Declaración Jurada obligatoria de responsabilidad por daños a terceros.



Firmado digitalmente por:
TORREJÓN PAREDES Franz FAU
20146806679 soft
Motivo: VISTO BUENO
Fecha: 18/03/2024 08:25:38-0500
Cargo: SUB GERENTE DE ESTUDIOS
PROYECTOS Y OBRAS PÚBLICAS

Quando el Contratista ingrese materiales a la obra o utilice para la ejecución de la obra materiales de menor calidad que los especificados en el Expediente Técnico, sin la autorización del Supervisor o Inspector será de aplicación la penalidad respectiva; asimismo, cuando el Contratista utilice para la ejecución de la obra materiales de menor calidad que los especificados en el Expediente Técnico, con autorización del Supervisor o Inspector, ambos serán solidariamente responsables por la reparación y los daños y perjuicios que ocasionen.

37. PAGO A LA SUPERVISION EN CASO DE ATRASO EN LA FINALIZACION DE LA OBRA

De acuerdo con lo indicado en el artículo 189º del Reglamento, en caso de atraso en la finalización de la obra por causas imputables al Contratista, con respecto a la fecha consignada en el calendario de avance de obra vigente, y considerando que dicho atraso producirá una extensión de los servicios de la supervisión, lo que genera un mayor costo, el Contratista asumirá el pago del monto equivalente al de los servicios indicados, lo que se hará efectivo deduciendo dicho monto de la liquidación de la obra.

38. CUADERNO DE OBRA

Se implementará el cuaderno de obra digital de acuerdo a la Directiva N° 009-2020-OSCE/CD "LINEAMIENTOS PARA EL USO DEL CUADERNO DE OBRA DIGITAL", aprobada por Resolución N° 100-2020-OSCE/PRE.

Al inicio de la Ejecución de la Obra se deberá adjuntar el Acta de inicio y el acta de entrega del terreno



Firmado digitalmente por:
DIAS GARCIA Miguel Angel FAU
20146806679 soft
Motivo: VISTO BUENO
Fecha: 18/03/2024 15:15:33-0500
Cargo: GERENTE DE DESARROLLO
TERRITORIAL

El Cuaderno de Obra deberá ser llenado por el Residente y Supervisor diariamente por lo cual, en el asiento, la descripción de la ocurrencia y el registro en la plataforma del cuaderno deberán presentar la misma fecha.

39. DE LAS VALORIZACIONES

Es la cuantificación económica del avance físico en la ejecución de la obra, realizada en un período determinado.

Las valorizaciones tienen el carácter de pagos a cuenta y serán elaboradas el último día de cada mes, por el supervisor o Inspector y el contratista.

Las valorizaciones se formulan en función de los metrados ejecutados con los precios unitarios ofertados, agregando separadamente los montos proporcionales de gastos generales y utilidad ofertados por el contratista; a este monto se agrega, de ser el caso, el porcentaje correspondiente al Impuesto General a las Ventas.



Jr. Pedro Canga N° 262 - Plaza de Armas Moyobamba



**MUNICIPALIDAD PROVINCIAL
DE MOYOBAMBA**

Compromiso, Equidad y Desarrollo

VºBº

Firmado digitalmente por:
TORREJON PAREDES Franz FAU
20140806079 soft
Módulo: VISTO BUENO
Fecha: 18/03/2024 08:26:14-0500
Cargo: SUB GERENTE DE ESTUDIOS
PROYECTOS Y OBRAS PUBLICAS

El plazo máximo de aprobación por el supervisor o Inspector de las valorizaciones y su remisión a la Entidad para periodos mensuales es de cinco (5) días, contados a partir del primer día hábil del mes siguiente al de la valorización respectiva, y es cancelada por la Entidad en fecha no posterior al último día de tal mes, de acuerdo a lo establecido en el Art. 194 del reglamento de la ley de contrataciones del estado, aprobado mediante D.S 344-2018-EF y sus modificatorias.

Si surgieran discrepancias respecto de la formulación, aprobación o valorización de los metrados entre el contratista y el inspector o supervisor o la Entidad, según sea el caso, estas se resuelven en la liquidación del contrato, sin perjuicio del cobro de la parte no controvertida.

Las valorizaciones se presentan en mesa de partes de la Entidad, en los plazos establecidos en horario de oficina, en 02 originales y 01 copias en físico y digital (editable y escaneado donde se aprecie los sellos y firmados en todos sus folios por los responsables de la ejecución de la obra (residente, supervisor, representante legal o común del contratista, representante legal o común de la supervisión). La misma que debe contener como mínimo la siguiente documentación:

- Carta del representante legal de la supervisión aprobando la valorización de ejecución de obra dirigido a la entidad
- Informe de jefe de supervisión dirigido al representante legal aprobando la valorización de ejecución de obra
- Carta del representante legal del contratista dirigido a la supervisión haciendo entrega de la valorización de ejecución de obra.
- Certificado presupuestal y/o disponibilidad presupuestal.
- Solicitud de Pago y Factura del Contratista
- Ficha Técnica.
- Informe Técnico del Residente dirigido al representante legal de la contratista sustentando la valorización de ejecución de obra.
- Memoria descriptiva valorizada.
- Valorización mensual de ejecución de obra.
- Resumen de valorización de ejecución de obra.
- Reintegro por valorización.
- Amortización de adelanto directo y de materiales (de existir)
- Deducción que no corresponde por adelanto directo y materiales (de existir)
- Formulas polinómicas de reajustes (índices unificados para la construcción del mes de la valorización)
- Reporte de pagos efectuados al contratista.
- Control de metrados ejecutados.
- Sustento de metrados ejecutados (de las partidas ejecutadas considerando los porcentajes de avance en función a lo indicado en el expediente técnico, tener en cuenta que es un sustento muy diferente a lo establecido en el expediente. Técnico)
- calendario de avance de obra valorizado (presentado al inicio de plazo contractual)
- Calendario de avance de obra valorizado actualizado (de corresponder, suscitado por causales de suspensión o ampliaciones de plazo)
- Programación de ejecución de obra PERT CPM y diagrama GANTT (presentado al inicio de plazo contractual)
- Programación de ejecución de obra PERT CPM y diagrama (de corresponder, suscitado por causales de suspensión o ampliaciones de plazo)
- Curva "S" y control de valorizaciones ejecutadas vs reprogramadas.
- Copia de cuaderno de obra del periodo valorizado.

VºBº

Firmado digitalmente por:
DÍAZ GARCÍA Miguel Angel FAU
20140806079 soft
Módulo: VISTO BUENO
Fecha: 18/03/2024 15:16:36-0500
Cargo: GERENTE DE DESARROLLO
TERRITORIAL



Jr. Pedro Canga N° 262 - Plaza de Armas Moyobamba



**MUNICIPALIDAD PROVINCIAL
DE MOYOBAMBA**
Compromiso, Equidad y Desarrollo

VºBº

Firmado digitalmente por:
TORRES N PAREDES Franck FAU
20146806679 ucr1
Módulo: VISTO BUENO
Fecha: 18/03/2024 08:26:53-0500
Cargo: SUB GERENTE DE ESTUDIOS
PROYECTOS Y OBRAS PUBLICAS

VºBº

Firmado digitalmente por:
DIAZ GARCIA Miguel Angel FAU
20146806679 ucr1
Módulo: VISTO BUENO
Fecha: 18/03/2024 15:17:06-0500
Cargo: GERENTE DE DESARROLLO
TERRITORIAL

- x) Copia de protocolos de calidad del periodo valorizado.
- y) Copia del seguro complementario contra riesgo del periodo valorizado.
- z) Copia del comprobante de pago de pago del mes anterior.
- aa) Panel fotográfico del proceso de construcción del mes valorizado (señalar descripción y fecha)
- bb) Documentación Legal
 - Resolución de aprobación del expediente técnico.
 - Resolución de aprobación de Ampliaciones de Plazo y Adicionales de Obra (de corresponder)
 - Copia de Contrato de Ejecución de Obra.
 - Copia de Contrato de Consorcio.
 - Copia de Cartas Fianzas Vigentes.
 - Copia de Acta de Entrega de Terreno, de Inicio de Obra, suspensión de plazo, reinicio de plazo contractual, etc.
 - Copia de Contrato del Residente y copia del certificado de habilidad vigente.
 - Copia del Certificado de Habilidad del Residente.
 - RNP de los consorciados.
 - Presentación de declaración de renta de 3era categoría y constancia de pago IGV (de corresponder)
- cc) Documentación Complementaria.
 - Copia de inscripción a la REMYPE, carta fianza de fiel cumplimiento, adelanto directo y materiales vigentes (de corresponder).
 - Pago de Es Salud y AFP del mes anterior valorizado.
 - Constancia de no adeudo a SENCICO.
 - Pago de CONAFOVICER del periodo anterior.
 - Copia de pagos de Obligaciones Sociales.
 - Copia de Pólizas de Seguros.
 - Copia de Control de Plan Covid-19
- dd) Anexos (Documentos presentados a la entidad y/o supervisor durante la ejecución de la obra hasta la fecha de la valorización).

NOTA: en caso la valorización de ejecución de obra presentada por el contratista a la supervisión y ésta a la entidad, no esté acorde al esquema descrito, se efectuará su devolución, considerado aplicar penalidad de acuerdo a la descrito en otras penalidades.

40. DE LOS REAJUSTES

Los reajustes se calculan conforme lo indicado en el numeral 38.3 del artículo 38 y el artículo 195 del Reglamento de Contrataciones del Estado; los mismos que serán considerados en la liquidación del contrato de ejecución de obra, por lo cual el Contratista y Supervisión no deberán considerar dichos cálculos en las valorizaciones de Ejecución de la Obra.

41. RECEPCION DE LA OBRA

A la terminación de la obra o cuando se considere conveniente por la ENTIDAD y luego de una inspección conjunta entre representantes de la ENTIDAD, el Supervisor o Inspector y el Contratista, si no existen observaciones con relación a la calidad y terminación de la Obra y estén en funcionamiento todos los sistemas y equipos que la conforman, se procederá a la Recepción, suscribiéndose el Acta correspondiente, en la que se indicará claramente el estado final de la obra.

No se procederá a la recepción de la obra, si el contratista no ha presentado a la supervisión y ésta a la entidad, los planos de replanteo finales de la obra y la memoria descriptiva

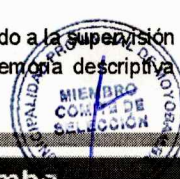

Jr. Pedro Canga N° 262 - Plaza de Armas Moyobamba



**MUNICIPALIDAD PROVINCIAL
DE MOYOBAMBA**
Compromiso, Equidad y Desarrollo

valorizada de todas las metas contractuales, por lo cual queda bajo su responsabilidad, llevar a cabo tales acciones a fin de evitar demorar en los actos de recepción.

No está permitida la recepción parcial de secciones terminadas de la obra, por lo que la entidad efectuará la recepción total de la obra de conformidad a lo dispuesto en los documentos técnico y económico del contrato.

VºBº

Firmado digitalmente por:
YORJEON PAREDES RIVERA FAU
20146806679 soft
Motivo: VISTO BUENO
Fecha: 18/03/2024 06:27:33-0500
Cargo: SUB GERENTE DE ESTUDIOS
PROYECTOS Y OBRAS PUBLICAS

Durante la recepción, el acta respectiva de recepción de obra u observaciones de ser el caso, será suscrita por la entidad, contratista (representante legal o común y residente) y supervisión (representante legal o común y jefe de supervisión).

Se procederá de acuerdo a lo establecido en el Art. 208 del Reglamento. - "Recepción de Obra y Plazos".

42. OBLIGACIONES AL TERMINO DE LA OBRA

EL CONTRATISTA al término de las obras y conjuntamente con el documento que solicita la recepción de la obra, deberá presentar al Supervisor o Inspector de la misma los siguientes documentos para su revisión, verificación y conformidad, para fines de la Recepción de la Obra:

- ✓ Planos de replanteo donde se hayan incorporado todas las modificaciones autorizadas a la obra para efectos que pueda ser verificado por el Comité de Recepción de la Obra.
- ✓ Pruebas de control de calidad.

Posteriormente al cumplimiento de lo señalado anteriormente, para efectos de la Liquidación de Obra, además de lo presentado en la valorización final, EL CONTRATISTA deberá entregar al Supervisor o Inspector el contenido mínimo, dentro de los plazos establecidos en el Art. 209 del RLCE Aprobado mediante D.S 344-2018-EF y sus modificatorias:

ASPECTO TECNICO

- 1.00 Ficha técnica
- 2.00 Resumen de pagos ejecutados
- 3.00 Liquidación final de cuentas del contrato de obra.
- 4.00 Calculo de reintegro
- 5.00 Calculo final del coeficiente de reajuste "k".
- 6.00 Calendario de avance mensual real de obra.
- 7.00 Cuadro de monto vigente de inversión.
- 8.00 Resumen de valorización pagadas
- 9.00 Cálculos de multas por atraso y otras penalidades
- 10.00 Reintegro autorizado que no corresponde por adelanto en efectivo
- 11.00 Memoria descriptiva valorizada
- 12.00 Fórmula Polinómica del Expediente Técnico y/o Adicionales
- 13.00 Resolución de designación de comité de recepción

ASPECTO FINANCIERO

- 14.00 Resolución de asignación presupuestal
- 15.00 Copia fedatada de los comprobantes de pago
- 16.00 Facturas emitidas
- 17.00 Copia fedatada de comprobantes de pago al seguro social
- 18.00 Copia fedatada de las planillas de jornales al personal obrero.
- 19.00 Certificado de no adeudo a sencico y conafovicer
- 20.00 Declaración jurada de no adeudo al personal obrero y staff técnico

ETAPA DE EJECUCION

VºBº

Firmado digitalmente por:
DIAZ GARCIA Miguel Angel FAU
20146806679 soft
Motivo: VISTO BUENO
Fecha: 18/03/2024 15:17:37-0500
Cargo: GERENTE DE DESARROLLO
TERRITORIAL



Jr. Pedro Canga N° 262 - Plaza de Armas Moyobamba



MUNICIPALIDAD PROVINCIAL DE MOYOBAMBA

Compromiso: Equidad y Desarrollo

VºBº

Firmado digitalmente por:
TORREJO N. PAREDES Franck FAU
20146806679 soft
Motivo: VISTO BUENO
Fecha: 18/03/2024 09:28:14-0500
Cargo: SUB GERENTE DE ESTUDIOS
PROYECTOS Y OBRAS PUBLICAS

- 21.00 Resolución de aprobación de expediente técnico.
- 22.00 Copia de expediente técnico aprobado y visado por el área de estudios
- 23.00 Copia fedatada de la resolución de adicionales y/o deductivos de obra
- 24.00 Expediente técnico de adicionales
- 25.00 Acta de entrega de terreno
- 26.00 Acta de inicio de obra.
- 27.00 Copia de informe de compatibilidad.
- 28.00 Expediente de aprobación de ampliación de plazo
- 29.00 Resolución de aprobación de ampliación de plazo
- 30.00 File valorizaciones de adicionales
- 31.00 File de valorizaciones de obra e informe mensual
- 32.00 Metrados post construcción
- 33.00 Planos de replanteo visados por el supervisor
- 34.00 Cuaderno de obra original
- 35.00 Panel fotográfico
- 36.00 Certificados de ensayos y control de calidad y/o protocolos de pruebas originales
- 37.00 Solicitud de recepción de obra
Acta original de pliego de observaciones planteadas por el comité de recepción de obra
- 38.00 obra
- 39.00 Acta original de recepción de obra
- 40.00 Anexos
- ETAPA DE SELECCION Y CONTRATO**
- 41.00 Copia de proceso de selección, bases integradas
- 42.00 Copia de otorgamiento de la buena pro
- 43.00 Carta fianza de fiel cumplimiento vigente
- 44.00 Copia de contrato
- 45.00 Copia de contrato de residente
- 46.00 Certificado de habilidad profesional original del residente de obra
- 47.00 Resolución de designación del inspector de obra
- 48.00 Copia de contrato del supervisor de obra
- 49.00 Copia de carta fianza de garantía por adelanto directo
- 50.00 Copia de carta fianza de garantía por adelanto de materiales

VºBº

Firmado digitalmente por:
DÍAZ GARCÍA Miguel Ángel FAU
20146806679 soft
Motivo: VISTO BUENO
Fecha: 18/03/2024 15:18:14-0500
Cargo: GERENTE DE DESARROLLO
TERRITORIAL

Nota: el caso el contratista no presente la liquidación del contrato de ejecución dentro de los plazos establecidos en el Art. 209 del RLCE Aprobado mediante D.S 344-2018-EF y sus modificatorias, la entidad procede a actuar acorde a lo señalado en el numeral 209.3. donde a letra dice ... En caso el contratista no presente la liquidación en el plazo previsto, la Entidad ordena al supervisor o inspector la elaboración de la liquidación debidamente sustentada en el plazo previsto en el numeral 209.1, siendo los gastos a cargo del contratista. La Entidad notifica la liquidación al contratista para que éste se pronuncie dentro de los quince (15) días siguientes, el cargo al contratista al que se refiere el reglamento será calculado de acuerdo a lo precisado en las otras penalidades).

43. IDENTIFICACIÓN Y ASIGNACIÓN DE RIESGOS

Para la contratación de obras, la planificación debe incluir la identificación y asignación de riesgos previsibles de ocurrir durante la ejecución, así como las acciones y planes de intervención para reducirlos o mitigarlos, conforme a los formatos que apruebe el OSCE. El análisis de riesgos implica clasificarlos por niveles en función a: (i) su probabilidad de ocurrencia y (ii) su impacto en la ejecución de la obra.

44. PARA LA VIGILANCIA, PREVENCIÓN Y CONTROL DEL COVID 19 EN EL TRABAJO



Jr. Pedro Canga N° 262 - Plaza de Armas Moyobamba



MUNICIPALIDAD PROVINCIAL DE MOYOBAMBA

Compromiso, Equidad y Desarrollo

De conformidad con la Resolución Ministerial N° 448-2020-Minsa y sus modificatorias, y previo al inicio de la ejecución de la Obra, el Contratista está en la obligación de implementar medidas para garantizar la seguridad y salud en el trabajo, para lo cual presentará su plan para la vigilancia, prevención y control COVID 19 en el trabajo.

VºBº

Firmado digitalmente por:
TORREJÓN PAREDES FRANK FAU
20146806679 soft
Motivo: VISTO BUENO
Fecha: 18/03/2024 08:28:55-0500
Cargo: SUB GERENTE DE ESTUDIOS
PROYECTOS Y OBRAS PÚBLICAS

Este Protocolo Sanitario, deberá tener en cuenta lo indicado en el Expediente Técnico y además el Contratista para la elaboración de su Plan para la vigilancia, prevención y control de COVID 19 en el trabajo, deberá cumplir con la normatividad legal vigente sobre normas de seguridad y salud ocupacional.

45. RESPONSABILIDAD POR VICIOS OCULTOS

La conformidad de la ejecución de la obra por parte de LA ENTIDAD no enerva su derecho a reclamar posteriormente por defectos o vicios ocultos, conforme a lo dispuesto en la ley y Reglamento de contrataciones del estado.

El plazo máximo de responsabilidad de EL CONTRATISTA es de 7 años, contados a partir de la conformidad de la recepción total de la obra.

Importante

Para determinar que los postores cuentan con las capacidades necesarias para ejecutar el contrato, el comité de selección incorpora los requisitos de calificación que se extraen del expediente técnico, no pudiendo incluirse requisitos adicionales a los previstos en el mismo, ni distintos a los siguientes:

VºBº

Firmado digitalmente por:
DÍAZ GARCÍA Miguel Ángel FAU
20146806679 soft
Motivo: VISTO BUENO
Fecha: 18/03/2024 15:29:36-0500
Cargo: GERENTE DE DESARROLLO
TERRITORIAL

REQUISITOS DE CALIFICACIÓN

Importante para la Entidad

Los requisitos de calificación que la Entidad debe adoptar son los siguientes:

Esta nota deberá ser eliminada una vez culminada la elaboración de las bases.

| | | | |
|-----|---------------------------------|---|----------|
| A | CAPACIDAD TÉCNICA Y PROFESIONAL | | |
| A.1 | EQUIPAMIENTO ESTRATÉGICO | | |
| | <u>Requisitos:</u> | | |
| | Nº | DESCRIPCION | CANTIDAD |
| | 1 | COMPACTADOR VIB.TIPO PLANCHA 4.0 | 01 |
| | 2 | CARGADOR SOBRE LLANATAS DE 125-155 HP 3 yd3 | 01 |
| | 3 | VIBRADOR DE CONCRETO 4HP 1.50" | 01 |
| | 4 | MESCLADORA DE CONCRETO DE 9-11P3 | 01 |
| | 5 | CAMION VOLQUETE 6M3. | 01 |
| | 6 | NIVEL TOPOGRAFICO | 01 |

Acreditación:

De conformidad con el numeral 49.3 del artículo 49 y el literal e) del numeral 139.1 del artículo 139 del Reglamento este requisito de calificación se acredita para la suscripción del contrato.

Importante

No corresponde solicitar como equipamiento que el postor cuente con oficinas, locales u otros espacios físicos. Asimismo, no se puede requerir características, años de antigüedad y demás condiciones del equipamiento que no consten en el expediente técnico.



Jr. Pedro Canga N° 262 - Plaza de Armas Moyobamba



**MUNICIPALIDAD PROVINCIAL
DE MOYOBAMBA**
Compromiso, Equidad y Desarrollo

V°B°

Firmado digitalmente por:
TORREÓN PAREDES FRANK FAU
25146805679 idnt
Motivo: VISTO BUENO
Fecha: 18/03/2024 08:29:33-0500
Cargo: SUB GERENTE DE ESTUDIOS
PROYECTOS Y OBRAS PÚBLICAS

V°B°

Firmado digitalmente por:
DÍAZ GARCÍA Miguel Ángel FAU
20146265679 idnt
Motivo: VISTO BUENO
Fecha: 18/03/2024 15:22:26-0500
Cargo: GERENTE DE DESARROLLO
TERRITORIAL

A.2 CALIFICACIONES DEL PLANTEL PROFESIONAL CLAVE

FORMACIÓN ACADÉMICA DEL PLANTEL PROFESIONAL CLAVE

a) Requisitos:

| Cargo | Profesión |
|--|--|
| Residente de Obra | Ingeniero civil |
| Especialista en Salud y Seguridad Ocupacional | Ingeniero Civil o Ingeniero Ambiental o Ingeniero Industrial o Ingeniero de Higiene y Seguridad Industrial o Ingeniero Industrial o Ingeniero de Seguridad y Salud en el Trabajo o Ingeniero Sanitario o Ingeniero Mecánico o Ingeniero Químico o Ingeniero prevencionista o Ingeniero de seguridad o Ingeniero de Minas o Ingeniero Metalúrgico |
| Especialista en Implementación de Mobiliario de Salud. | Ingeniero Electrónico y telecomunicaciones y/o Ingeniero Electromecánico |
| Especialista en Instalaciones eléctricas | Ingeniero Electricista o Mecánico electricista |

Acreditación:

De conformidad con el numeral 49.3 del artículo 49 y el literal e) del numeral 139.1 del artículo 139 del Reglamento este requisito de calificación se acredita para la suscripción del contrato.

Importante

- El residente de la obra debe cumplir las calificaciones establecidas en el artículo 179 del Reglamento.

A.3 EXPERIENCIA DEL PLANTEL PROFESIONAL CLAVE

Requisitos:

| Cargo | Experiencia |
|-------|-------------|
|-------|-------------|



Jr. Pedro Canga N° 262 - Plaza de Armas Moyobamba



**MUNICIPALIDAD PROVINCIAL
DE MOYOBAMBA**
Compromiso, Equidad y Desarrollo

VºBº

Firmado digitalmente por:
TORREÓN PAREDES Franck FAU
20146806679 soft
Motivo: VISTO BUENO
Fecha: 18/03/2024 09:32:22-0500
Cargo: SUB GERENTE DE ESTUDIOS
PROYECTOS Y OBRAS PÚBLICAS

VºBº

Firmado digitalmente por:
DÍAZ GARCÍA Miguel Ángel FAU
20146806679 soft
Motivo: VISTO BUENO
Fecha: 18/03/2024 15:33:13-0500
Cargo: GERENTE DE DESARROLLO
TERRITORIAL

| | |
|--|---|
| Residente de Obra | Con experiencia mínima de cuarenta y ocho (48) meses, computado desde la fecha de la colegiatura, en la ejecución de Obras Similares al objeto de la convocatoria, como: Residente y/o jefe y/o Supervisor y/o Inspector y/o jefe de Supervisión y/o Residente Principal y/o director Residente y/o jefe Residente y/o jefe Residente Principal y/o Ingeniero Residente y/o Supervisor Principal de Obra, la misma que se contabiliza desde la colegiatura. |
| Especialista en Salud y Seguridad Ocupacional | Con experiencia mínima de treinta y seis (36) meses, computado desde la fecha de la colegiatura, en la ejecución de Obras en General, como: Especialista y/o ingeniero y/o supervisor y/o jefe y/o responsable y/o residente en: seguridad y salud ocupacional o seguridad e higiene ocupacional o seguridad de obra o seguridad en el trabajo o salud ocupacional o implementación de planes de seguridad e higiene ocupacional o en prevención de riesgos laborales, la misma que se contabiliza desde la colegiatura. |
| Especialista en Implementación de Mobiliario de Salud. | Debe acreditar una experiencia mínima de Treinta seis (36) meses como: Especialista y/o supervisor en equipamiento médico y/o Implementación de mobiliario de Salud y/o mantenimiento de equipos médicos y/o asesoría en especialidad de equipamiento médico hospitalario y/o supervisor en calidad de especialista en equipamiento médico y/o coordinar en calidad de especialista en equipamiento médico y/o jefe de proyecto de equipamiento, en obras en general, la misma que se contabiliza desde la colegiatura. |
| Especialista en Instalaciones eléctricas | Con experiencia mínima de treinta seis (36) meses, computado desde la fecha de la colegiatura, en la ejecución de Obras en General, como: Especialista y/o ingeniero y/o supervisor y/o jefe y/o responsable y/o residente en: Instalaciones eléctricas o Instalaciones eléctricas y electromecánicas o Instalaciones mecánicas y eléctricas o Instalaciones Eléctricas – Mecánicas, la misma que se contabiliza desde la colegiatura. |

Acreditación:

De conformidad con el numeral 49.3 del artículo 49 y el literal e) del numeral 139.1 del artículo 139 del Reglamento este requisito de calificación se acredita para la suscripción del contrato.

Importante

El residente de la obra debe cumplir la experiencia mínima establecida en el artículo 179 del Reglamento.

B EXPERIENCIA DEL POSTOR EN LA ESPECIALIDAD

Requisitos:

El postor debe acreditar un monto facturado acumulado equivalente a **una (01) vez el valor referencial**, en la ejecución de obras similares, durante los 10 años anteriores a la fecha de la presentación de ofertas que se computarán desde la suscripción del acta de recepción de obra.

Se considerará obra similar a: Obras de construcción y/o reconstrucción y/o mejoramiento y/o ampliación y/o reparación o la combinación de estos en edificaciones similares al objeto de la convocatoria, siempre que cuenten con partidas de movimiento de tierras, estructuras metálicas, obras de concreto simple, obras de concreto armado, cerco perimétrico, instalaciones eléctricas, instalaciones sanitarias, equipamiento de mobiliario hospitalario en instituciones públicas o privadas.

Acreditación:

La experiencia del postor se acreditará con copia simple de: (i) contratos y sus respectivas actas de recepción de



Jr. Pedro Canga N° 262 - Plaza de Armas Moyobamba



**MUNICIPALIDAD PROVINCIAL
DE MOYOBAMBA**
Compromiso, Equidad y Desarrollo

VºBº

Firmado digitalmente por:
DANZ GARCIA Miguel Angel FALU
20146806679 so II
Motivo: VISTO BUENO
Fecha: 18/03/2024 15:23:44 0500
Cargo: GERENTE DE DESARROLLO
TERRITORIAL

obra; (ii) contratos y sus respectivas resoluciones de liquidación; o (iii) contratos y sus respectivas constancias de prestación o cualquier otra documentación¹ de la cual se desprenda fehacientemente que la obra fue concluida, así como el monto total que implicó su ejecución; correspondientes a un máximo de veinte (20) contrataciones.

En los casos que se acredite experiencia adquirida en consorcio, debe presentarse la promesa de consorcio o el contrato de consorcio del cual se desprenda fehacientemente el porcentaje de las obligaciones que se asumió en el contrato presentado; de lo contrario, no se computará la experiencia proveniente de dicho contrato.

Asimismo, cuando se presenten contratos derivados de procesos de selección convocados antes del 20.09.2012, la calificación se ceñirá al método descrito en la Directiva "Participación de Proveedores en Consorcio en las Contrataciones del Estado", debiendo presumirse que el porcentaje de las obligaciones equivale al porcentaje de participación de la promesa de consorcio o del contrato de consorcio. En caso que en dichos documentos no se consigne el porcentaje de participación se presumirá que las obligaciones se ejecutaron en partes iguales.

Si el titular de la experiencia no es el postor, consignar si dicha experiencia corresponde a la matriz en caso que el postor sea sucursal, o fue transmitida por reorganización societaria, debiendo acompañar la documentación sustentatoria correspondiente.

Si el postor acredita experiencia de otra persona jurídica como consecuencia de una reorganización societaria, debe presentar adicionalmente el Anexo N° 9.

Cuando los contratos presentados se encuentren expresados en moneda extranjera, debe indicarse el tipo de cambio venta publicado por la Superintendencia de Banca, Seguros y AFP correspondiente a la fecha de suscripción.

Sin perjuicio de lo anterior, los postores deben llenar y presentar el Anexo N° 10 referido a la experiencia del postor en la especialidad.

Importante

En el caso de consorcios, la calificación de la experiencia se realiza conforme a la Directiva "Participación de Proveedores en Consorcio en las Contrataciones del Estado".

Importante

- Si como resultado de una consulta u observación corresponde precisarse o ajustarse el requerimiento, se solicita la autorización del área usuaria y se pone de conocimiento de tal hecho a la dependencia que aprobó el expediente de contratación, de conformidad con el numeral 72.3 del artículo 72 del Reglamento.
- Los requisitos de calificación determinan si los postores cuentan con las capacidades necesarias para ejecutar el contrato, lo que debe ser acreditado documentalmente, y no mediante declaración jurada.



Firmado digitalmente por:
TORREJÓN PAREDES Franz FALU
20146806679 so II
Motivo: SOY AUTOR DEL DOCUMENTO
Fecha: 18/03/2024 16:35:42 0500
Cargo: SUB GERENTE DE ESTUDIOS
PROYECTOS Y OBRAS PÚBLICAS



De acuerdo con la Opinión N° 185-2017/DTN "cualquier otra documentación", se entiende como tal a todo documento emitido por la Entidad contratante con ocasión de la ejecución de la obra que cumpla con demostrar de manera indubitable aquello que se acredita, por ejemplo, mediante las resoluciones de liquidación de obra, las actas de recepción de conformidad, entre otros.

3.2. REQUISITOS DE CALIFICACIÓN

Importante para la Entidad

Los requisitos de calificación que la Entidad **debe** adoptar son los siguientes:

| A | CAPACIDAD TÉCNICA Y PROFESIONAL | | | | | | | | | | | | | | | | | | | | | |
|---|---|-------|---------------------------|-------------------|--------------------------|---|---|---|---|--|---|----------------------------------|----|---|-------------------------------------|----|---|--------------------------|----|---|--------------------|----|
| A.1 | EQUIPAMIENTO ESTRATÉGICO | | | | | | | | | | | | | | | | | | | | | |
| <u>Requisitos:</u> | | | | | | | | | | | | | | | | | | | | | | |
| <table border="1"><thead><tr><th>Ítem</th><th>Relación de Equipo Mínimo</th><th>Cant.</th></tr></thead><tbody><tr><td>1</td><td>Compactador Vib. Tipo Plancha 4.0</td><td>01</td></tr><tr><td>2</td><td>Cargador Sobre Llantas de 125 – 155 Hp 3 yd3.</td><td>01</td></tr><tr><td>3</td><td>Vibrador de Concreto 4 HP 1.50".</td><td>01</td></tr><tr><td>4</td><td>Mezcladora de Concreto de 9 – 11P3.</td><td>01</td></tr><tr><td>5</td><td>Camión Volquete de 6 M3.</td><td>01</td></tr><tr><td>6</td><td>Nivel Topográfico.</td><td>01</td></tr></tbody></table> | | Ítem | Relación de Equipo Mínimo | Cant. | 1 | Compactador Vib. Tipo Plancha 4.0 | 01 | 2 | Cargador Sobre Llantas de 125 – 155 Hp 3 yd3. | 01 | 3 | Vibrador de Concreto 4 HP 1.50". | 01 | 4 | Mezcladora de Concreto de 9 – 11P3. | 01 | 5 | Camión Volquete de 6 M3. | 01 | 6 | Nivel Topográfico. | 01 |
| Ítem | Relación de Equipo Mínimo | Cant. | | | | | | | | | | | | | | | | | | | | |
| 1 | Compactador Vib. Tipo Plancha 4.0 | 01 | | | | | | | | | | | | | | | | | | | | |
| 2 | Cargador Sobre Llantas de 125 – 155 Hp 3 yd3. | 01 | | | | | | | | | | | | | | | | | | | | |
| 3 | Vibrador de Concreto 4 HP 1.50". | 01 | | | | | | | | | | | | | | | | | | | | |
| 4 | Mezcladora de Concreto de 9 – 11P3. | 01 | | | | | | | | | | | | | | | | | | | | |
| 5 | Camión Volquete de 6 M3. | 01 | | | | | | | | | | | | | | | | | | | | |
| 6 | Nivel Topográfico. | 01 | | | | | | | | | | | | | | | | | | | | |
| <u>Acreditación:</u> De conformidad con el numeral 49.3 del artículo 49º y el literal e) del numeral 139.1 del artículo 139º del Reglamento este requisito de calificación se acredita para la suscripción del contrato. | | | | | | | | | | | | | | | | | | | | | | |
| Importante <i>No corresponde solicitar como equipamiento que el postor cuente con oficinas, locales u otros espacios físicos. Asimismo, no se puede requerir características, años de antigüedad y demás condiciones del equipamiento que no consten en el expediente técnico.</i> | | | | | | | | | | | | | | | | | | | | | | |
| A.2 | CALIFICACIONES DEL PLANTEL PROFESIONAL CLAVE | | | | | | | | | | | | | | | | | | | | | |
| FORMACIÓN ACADÉMICA DEL PLANTEL PROFESIONAL CLAVE | | | | | | | | | | | | | | | | | | | | | | |
| <u>Requisitos:</u> | | | | | | | | | | | | | | | | | | | | | | |
| <table border="1"><thead><tr><th>CARGO</th><th>PROFESIÓN</th></tr></thead><tbody><tr><td>Residente de Obra</td><td>Ingeniero Civil Titulado</td></tr><tr><td>Especialista en Salud y Seguridad Ocupacional</td><td>Ingeniero Civil o Ingeniero Ambiental o Ingeniero Industrial o Ingeniero de Higiene y Seguridad Industrial o Ingeniero Industrial o Ingeniero de Seguridad y Salud en el Trabajo o Ingeniero Sanitario o Ingeniero Mecánico o Ingeniero Químico o Ingeniero prevencionista o Ingeniero de seguridad o Ingeniero de Minas o Ingeniero Metalúrgico.</td></tr><tr><td>Especialista en Implementación de Mobiliario de Salud</td><td>Ingeniero Electrónico y telecomunicaciones y/o Ingeniero Electromecánico.</td></tr><tr><td>Especialista en Instalaciones eléctricas</td><td>Ingeniero Electricista o Mecánico electricista.</td></tr></tbody></table> | | CARGO | PROFESIÓN | Residente de Obra | Ingeniero Civil Titulado | Especialista en Salud y Seguridad Ocupacional | Ingeniero Civil o Ingeniero Ambiental o Ingeniero Industrial o Ingeniero de Higiene y Seguridad Industrial o Ingeniero Industrial o Ingeniero de Seguridad y Salud en el Trabajo o Ingeniero Sanitario o Ingeniero Mecánico o Ingeniero Químico o Ingeniero prevencionista o Ingeniero de seguridad o Ingeniero de Minas o Ingeniero Metalúrgico. | Especialista en Implementación de Mobiliario de Salud | Ingeniero Electrónico y telecomunicaciones y/o Ingeniero Electromecánico. | Especialista en Instalaciones eléctricas | Ingeniero Electricista o Mecánico electricista. | | | | | | | | | | | |
| CARGO | PROFESIÓN | | | | | | | | | | | | | | | | | | | | | |
| Residente de Obra | Ingeniero Civil Titulado | | | | | | | | | | | | | | | | | | | | | |
| Especialista en Salud y Seguridad Ocupacional | Ingeniero Civil o Ingeniero Ambiental o Ingeniero Industrial o Ingeniero de Higiene y Seguridad Industrial o Ingeniero Industrial o Ingeniero de Seguridad y Salud en el Trabajo o Ingeniero Sanitario o Ingeniero Mecánico o Ingeniero Químico o Ingeniero prevencionista o Ingeniero de seguridad o Ingeniero de Minas o Ingeniero Metalúrgico. | | | | | | | | | | | | | | | | | | | | | |
| Especialista en Implementación de Mobiliario de Salud | Ingeniero Electrónico y telecomunicaciones y/o Ingeniero Electromecánico. | | | | | | | | | | | | | | | | | | | | | |
| Especialista en Instalaciones eléctricas | Ingeniero Electricista o Mecánico electricista. | | | | | | | | | | | | | | | | | | | | | |
| <u>Acreditación:</u> De conformidad con el numeral 49.3 del artículo 49º y el literal e) del numeral 139.1 del artículo 139º del Reglamento este requisito de calificación se acredita para la suscripción del contrato. | | | | | | | | | | | | | | | | | | | | | | |
| Importante <i>El residente de la obra debe cumplir las calificaciones establecidas en el artículo 179 del Reglamento.</i> | | | | | | | | | | | | | | | | | | | | | | |
| A.3 | EXPERIENCIA DEL PLANTEL PROFESIONAL CLAVE | | | | | | | | | | | | | | | | | | | | | |
| <u>Requisitos:</u> | | | | | | | | | | | | | | | | | | | | | | |



| CARGO | EXPERIENCIA |
|---|---|
| Residente de Obra | Con experiencia mínima de cuarenta y ocho [48] meses, computado desde la fecha de la colegiatura en la ejecución de obras similares al objeto de la convocatoria como: Residente y/o jefe y/o supervisor y/o inspector y/o jefe de supervisión y/o Residente Principal y/o Director Residente y/o Jefe Supervisor Principal de Obra, la misma que se contabiliza desde la colegiatura. |
| Especialista en Salud y Seguridad Ocupacional. | Con experiencia mínima de treinta y seis(36) meses, computado desde la fecha de la colegiatura, en la ejecución de Obras en General, como: Especialista y/o ingeniero y/o supervisor y/o jefe y/o responsable y/o residente en: seguridad y salud ocupacional o seguridad e higiene ocupacional o seguridad de obra o seguridad en el trabajo o salud ocupacional o implementación de planes de seguridad e higiene ocupacional o en prevención de riesgos laborales, la misma que se contabiliza desde la colegiatura. |
| Especialista en Implementación de Mobiliario de Salud. | Debe acreditar una experiencia mínima de Treinta seis (36) meses como: Especialista y/o supervisor en equipamiento médico y/o Implementación de mobiliario de Salud y/o mantenimiento de equipos médicos y/o asesoría en especialidad de equipamiento médico hospitalario y/o supervisor en calidad de especialista en equipamiento médico y/o coordinar en calidad de especialista en equipamiento médico y/o jefe de proyecto de equipamiento, en obras en general, la misma que se contabiliza desde la colegiatura. |
| Especialista en Instalaciones eléctricas. | Con experiencia mínima de treinta seis (36) meses, computado desde la fecha de la colegiatura, en la ejecución de Obras en General, como: Especialista y/o ingeniero y/o supervisor y/o jefe y/o responsable y/o residente en: Instalaciones eléctricas o Instalaciones eléctricas y electromecánicas o Instalaciones mecánicas y eléctricas o Instalaciones Eléctricas – Mecánicas, la misma que se contabiliza desde la colegiatura. |

Acreditación:

De conformidad con el numeral 49.3 del artículo 49º y el literal e) del numeral 139.1 del artículo 139º del Reglamento este requisito de calificación se acredita para la suscripción del contrato.

Importante

El residente de la obra debe cumplir la experiencia mínima establecida en el artículo 179 del Reglamento.

| B | EXPERIENCIA DEL POSTOR EN LA ESPECIALIDAD |
|----------|---|
| | <p><u>Requisitos:</u></p> <p>El Postor debe acreditar un monto facturado acumulado equivalente a [1.0] Vez el Valor Referencial, en la ejecución de obras similares y/o saneamiento en general, durante los 10 años anteriores a la fecha de la presentación de ofertas que se computarán desde la suscripción del acta de recepción de obra.</p> <p>Se considerará como obra similar a: Obras de construcción y/o reconstrucción y/o mejoramiento y/o ampliación y/o reparación o la combinación de estos en edificaciones similares al objeto de la convocatoria, siempre que cuenten con partidas de movimiento de tierras, estructuras metálicas, obras de concreto simple, obras de concreto armado, cerco perimétrico, instalaciones eléctricas, instalaciones sanitarias, equipamiento de mobiliario hospitalario en instituciones públicas o privadas.</p> <p><u>Acreditación:</u></p> <p>La experiencia del postor se acreditará con copia simple de: (i) contratos y sus respectivas actas de recepción de obra; (ii) contratos y sus respectivas resoluciones de liquidación; o (iii) contratos y sus respectivas constancias de prestación o cualquier otra documentación²² de la cual se desprenda fehacientemente que la obra fue concluida, así como el monto total que implicó su ejecución;</p> |

²² De acuerdo con la Opinión N° 185-2017/DTN "cualquier otra documentación", se entiende como tal a todo documento emitido por la Entidad contratante con ocasión de la ejecución de la obra que cumpla con demostrar de manera indubitable aquello que se acredita, por ejemplo, mediante las resoluciones de liquidación de obra, las actas de recepción de conformidad, entre otros.

correspondientes a un máximo de veinte (20) contrataciones.

En los casos que se acredite experiencia adquirida en consorcio, debe presentarse la promesa de consorcio o el contrato de consorcio del cual se desprenda fehacientemente el porcentaje de las obligaciones que se asumió en el contrato presentado; de lo contrario, no se computará la experiencia proveniente de dicho contrato.

Asimismo, cuando se presenten contratos derivados de procesos de selección convocados antes del 20.09.2012, la calificación se ceñirá al método descrito en la Directiva "Participación de Proveedores en Consorcio en las Contrataciones del Estado", debiendo presumirse que el porcentaje de las obligaciones equivale al porcentaje de participación de la promesa de consorcio o del contrato de consorcio. En caso que en dichos documentos no se consigne el porcentaje de participación se presumirá que las obligaciones se ejecutaron en partes iguales.

Si el titular de la experiencia no es el postor, consignar si dicha experiencia corresponde a la matriz en caso que el postor sea sucursal, o fue transmitida por reorganización societaria, debiendo acompañar la documentación sustentatoria correspondiente.

Si el postor acredita experiencia de otra persona jurídica como consecuencia de una reorganización societaria, debe presentar adicionalmente el **Anexo N° 9**.

Cuando los contratos presentados se encuentren expresados en moneda extranjera, debe indicarse el tipo de cambio venta publicado por la Superintendencia de Banca, Seguros y AFP correspondiente a la fecha de suscripción.

Sin perjuicio de lo anterior, los postores deben llenar y presentar el **Anexo N° 10** referido a la experiencia del postor en la especialidad.

Importante

En el caso de consorcios, la calificación de la experiencia se realiza conforme a la Directiva "Participación de Proveedores en Consorcio en las Contrataciones del Estado".

Importante

- Si como resultado de una consulta u observación corresponde precisarse o ajustarse el requerimiento, se solicita la autorización del área usuaria y se pone de conocimiento de tal hecho a la dependencia que aprobó el expediente de contratación, de conformidad con el numeral 72.3 del artículo 72 del Reglamento.
- Los requisitos de calificación determinan si los postores cuentan con las capacidades necesarias para ejecutar el contrato, lo que debe ser acreditado documentalmente, y no mediante declaración jurada.



CAPÍTULO IV FACTORES DE EVALUACIÓN

La evaluación se realiza sobre la base de cien (100) puntos.

Para determinar la oferta con el mejor puntaje y el orden de prelación de las ofertas, se considera lo siguiente:

| FACTOR DE EVALUACIÓN | PUNTAJE / METODOLOGÍA PARA SU ASIGNACIÓN |
|---|---|
| A. PRECIO | |
| <p><u>Evaluación:</u></p> <p>Se evaluará considerando el precio ofertado por el postor.</p> <p><u>Acreditación:</u></p> <p>Se acreditará mediante el documento que contiene el precio de la oferta (Anexo N° 6).</p> | <p>La evaluación consistirá en otorgar el máximo puntaje a la oferta de precio más bajo y se otorga a las demás ofertas puntajes inversamente proporcionales a sus respectivos precios, según la siguiente fórmula:</p> $P_i = \frac{O_m \times PMP}{O_i}$ <p>I = Oferta Pi = Puntaje de la oferta a evaluar Oi = Precio i Om = Precio de la oferta más baja PMP = Puntaje máximo del precio</p> <p style="text-align: right;">[100]²³ puntos</p> |

Importante para la Entidad

De conformidad con el artículo 51 del Reglamento, adicionalmente, se **puede** consignar el siguiente factor de evaluación, según corresponda a la naturaleza y características del objeto del procedimiento, su finalidad y a la necesidad de la Entidad:

Importante

Los factores de evaluación elaborados por el órgano encargado de las contrataciones o comité de selección, según corresponda, deben ser objetivos y guardan vinculación, razonabilidad y proporcionalidad con el objeto de la contratación. Asimismo, estos no pueden calificar con puntaje el cumplimiento del Expediente Técnico ni los requisitos de calificación.



²³ De 88 a 100 puntos, en el caso de obras bajo la modalidad de ejecución llave en mano en las que se puede incluir adicionalmente el factor capacitación. De 83 a 100 puntos, si adicionalmente, se incluyen los factores de sostenibilidad ambiental y social e integridad en la contratación pública (cuando el valor referencial supere el monto establecido por la Ley de Presupuesto del Sector Público para la Adjudicación Simplificada).

CAPÍTULO V PROFORMA DEL CONTRATO

Importante

- *Dependiendo del objeto del contrato, de resultar indispensable, puede incluirse cláusulas adicionales o la adecuación de las propuestas en el presente documento, las que en ningún caso pueden contemplar disposiciones contrarias a la normativa vigente ni a lo señalado en este capítulo.*
- *En el caso de contratación de obras por paquete, se debe suscribir un contrato por cada obra incluida en el paquete.*

Conste por el presente documento, la contratación de la [EJECUCIÓN DEL IOARR: REPARACIÓN DE CENTRO MÉDICO; REMODELACIÓN DE SALA DE PARTOS; CONSTRUCCIÓN DE TELECONSULTORIO; ADQUISICIÓN DE EQUIPO DE OTROS ACTIVOS COMPLEMENTARIOS; EN EL (LA) EESS JEPELACIO, LOCALIDAD DE JEPELACIO, DISTRITO DE JEPELACIO -PROVINCIA DE MOYOBAMBA, DEPARTAMENTO DE SAN MARTÍN", CÓDIGO ÚNICO DE INVERSIONES: 2545079], que celebra de una parte [CONSIGNAR EL NOMBRE DE LA ENTIDAD], en adelante LA ENTIDAD, con RUC N° [...], con domicilio legal en [...], representada por [...], identificado con DNI N° [...], y de otra parte [...], con RUC N° [...], con domicilio legal en [...], inscrita en la Ficha N° [...] Asiento N° [...] del Registro de Personas Jurídicas de la ciudad de [...], debidamente representado por su Representante Legal, [...], con DNI N° [...], según poder inscrito en la Ficha N° [...], Asiento N° [...] del Registro de Personas Jurídicas de la ciudad de [...], a quien en adelante se le denominará EL CONTRATISTA en los términos y condiciones siguientes:

CLÁUSULA PRIMERA: ANTECEDENTES

Con fecha [...], el órgano encargado de las contrataciones o comité de selección, según corresponda, adjudicó la buena pro de la **ADJUDICACIÓN SIMPLIFICADA N° [002-2024-MPM/CSPO-PRIMERA CONVOCATORIA]** para la contratación de la [EJECUCIÓN DEL IOARR: REPARACIÓN DE CENTRO MÉDICO; REMODELACIÓN DE SALA DE PARTOS; CONSTRUCCIÓN DE TELECONSULTORIO; ADQUISICIÓN DE EQUIPO DE OTROS ACTIVOS COMPLEMENTARIOS; EN EL (LA) EESS JEPELACIO, LOCALIDAD DE JEPELACIO, DISTRITO DE JEPELACIO -PROVINCIA DE MOYOBAMBA, DEPARTAMENTO DE SAN MARTÍN", CÓDIGO ÚNICO DE INVERSIONES: 2545079], a [INDICAR NOMBRE DEL GANADOR DE LA BUENA PRO], cuyos detalles e importe constan en los documentos integrantes del presente contrato.

CLÁUSULA SEGUNDA: OBJETO

El presente contrato tiene por objeto, la ejecución de la [EJECUCIÓN DEL IOARR: REPARACIÓN DE CENTRO MÉDICO; REMODELACIÓN DE SALA DE PARTOS; CONSTRUCCIÓN DE TELECONSULTORIO; ADQUISICIÓN DE EQUIPO DE OTROS ACTIVOS COMPLEMENTARIOS; EN EL (LA) EESS JEPELACIO, LOCALIDAD DE JEPELACIO, DISTRITO DE JEPELACIO -PROVINCIA DE MOYOBAMBA, DEPARTAMENTO DE SAN MARTÍN", CÓDIGO ÚNICO DE INVERSIONES: 2545079].

CLÁUSULA TERCERA: MONTO CONTRACTUAL

El monto total del presente contrato asciende a [CONSIGNAR MONEDA Y MONTO], que incluye todos los impuestos de Ley.

Este monto comprende el costo de la ejecución de la obra, todos los tributos, seguros, transporte, inspecciones, pruebas y, de ser el caso, los costos laborales conforme a la legislación vigente, así como cualquier otro concepto que pueda tener incidencia sobre la ejecución de la prestación materia del presente contrato.



CLÁUSULA CUARTA: DEL PAGO²⁴

LA ENTIDAD se obliga a pagar la contraprestación a EL CONTRATISTA en [SOLES], en periodos de valorización [MENSUALES], conforme a lo previsto en la sección específica de las bases. Asimismo, LA ENTIDAD o EL CONTRATISTA, según corresponda, se obligan a pagar el monto correspondiente al saldo de la liquidación del contrato de obra, en el plazo de [CONSIGNAR PLAZO EN DÍAS] días calendario, computados desde el día siguiente del consentimiento de la liquidación.

En caso de retraso en el pago de las valorizaciones, por razones imputables a LA ENTIDAD, EL CONTRATISTA tiene derecho al reconocimiento de los intereses legales efectivos, de conformidad con el artículo 39 de la Ley de Contrataciones del Estado y los artículos 1244, 1245 y 1246 del Código Civil. Para tal efecto, se formulará una valorización de intereses y el pago se efectuará en las valorizaciones siguientes.

CLÁUSULA QUINTA: DEL PLAZO DE LA EJECUCIÓN DE LA PRESTACIÓN

El plazo de ejecución del presente contrato es de [NOVENTA (90)] días calendario, el mismo que se computa desde el día siguiente de cumplidas las condiciones previstas en el artículo 176 del Reglamento.

CLÁUSULA SEXTA: PARTES INTEGRANTES DEL CONTRATO

El presente contrato está conformado por las bases integradas, la oferta ganadora, así como los documentos derivados del procedimiento de selección que establezcan obligaciones para las partes.

CLÁUSULA SÉTIMA: GARANTÍAS

EL CONTRATISTA entregó al perfeccionamiento del contrato la respectiva garantía incondicional, solidaria, irrevocable, y de realización automática en el país al solo requerimiento, a favor de LA ENTIDAD, por los conceptos, montos y vigencias siguientes:

- De fiel cumplimiento del contrato: [CONSIGNAR EL MONTO], a través de la [INDICAR EL TIPO DE GARANTÍA PRESENTADA] N° [INDICAR NÚMERO DEL DOCUMENTO] emitida por [SEÑALAR EMPRESA QUE LA EMITE]. Monto que es equivalente al diez por ciento (10%) del monto del contrato original, la misma que debe mantenerse vigente hasta el consentimiento de la liquidación final.

Importante

Al amparo de lo dispuesto en el numeral 149.4 del artículo 149 del Reglamento de la Ley de Contrataciones del Estado, en el caso de contratos de ejecución de obras que se sujeten a las condiciones establecidas en dicho artículo, si el postor ganador de la buena pro solicita la retención del diez por ciento (10%) del monto del contrato original como garantía de fiel cumplimiento de contrato, debe consignarse lo siguiente:

- *"De fiel cumplimiento del contrato: [CONSIGNAR EL MONTO], a través de la retención que debe efectuar LA ENTIDAD, durante la primera mitad del número total de pagos a realizarse, de forma prorrateada, con cargo a ser devuelto a la finalización del mismo."*

En el caso que corresponda, consignar lo siguiente:

- Garantía fiel cumplimiento por prestaciones accesorias: [CONSIGNAR EL MONTO], a través de la [INDICAR EL TIPO DE GARANTÍA PRESENTADA] N° [INDICAR NÚMERO DEL DOCUMENTO] emitida por [SEÑALAR EMPRESA QUE LA EMITE], la misma que debe mantenerse vigente hasta el cumplimiento total de las obligaciones garantizadas.



²⁴ En cada caso concreto, dependiendo de la naturaleza del contrato, podrá adicionarse la información que resulte pertinente a efectos de generar el pago.

Al amparo de lo dispuesto en el numeral 151.3 del artículo 151 del Reglamento de la Ley de Contrataciones del Estado, si el postor ganador de la buena pro solicita la retención del diez por ciento (10%) del monto del contrato de la prestación accesorias como garantía de fiel cumplimiento de prestaciones accesorias, debe consignarse lo siguiente:

"De fiel cumplimiento por prestaciones accesorias: [CONSIGNAR EL MONTO], a través de la retención que debe efectuar LA ENTIDAD, durante la primera mitad del número total de pagos a realizarse, de forma prorrateada, con cargo a ser devuelto a la finalización del mismo."

CLÁUSULA OCTAVA: EJECUCIÓN DE GARANTÍAS POR FALTA DE RENOVACIÓN

LA ENTIDAD puede solicitar la ejecución de las garantías cuando EL CONTRATISTA no las hubiere renovado antes de la fecha de su vencimiento, conforme a lo dispuesto en el literal a) del numeral 155.1 del artículo 155 del Reglamento de la Ley de Contrataciones del Estado.

Importante para la Entidad

- Sólo en el caso que la Entidad hubiese previsto otorgar adelanto, se debe incluir la siguiente cláusula:

CLÁUSULA NOVENA: ADELANTO DIRECTO

"LA ENTIDAD otorgará [CONSIGNAR NÚMERO DE ADELANTOS A OTORGARSE] adelantos directos por el [CONSIGNAR PORCENTAJE QUE EN NINGÚN CASO EXCEDAN EN CONJUNTO EL 10% DEL MONTO DEL CONTRATO ORIGINAL] del monto del contrato original.

EL CONTRATISTA debe solicitar formalmente el [CONSIGNAR ADELANTO O PRIMER DESEMBOLSO DEL ADELANTO DIRECTO] dentro de los ocho (8) días siguientes a la suscripción del contrato, adjuntando a su solicitud la garantía por adelantos mediante carta fianza o póliza de caución y el comprobante de pago correspondiente. LA ENTIDAD debe entregar el monto solicitado dentro de los siete (7) días siguientes a la presentación de la solicitud de EL CONTRATISTA.

Asimismo, EL CONTRATISTA debe solicitar la entrega de los demás adelantos directos en [CONSIGNAR EL PLAZO Y OPORTUNIDAD PARA LA SOLICITUD]²⁵. La entrega del o los adelantos se realizará en [CONSIGNAR PLAZO Y OPORTUNIDAD].²⁶

Vencido el plazo para solicitar el adelanto no procederá la solicitud.

- Si LA ENTIDAD considera necesario entregar adelantos para materiales e insumos a EL CONTRATISTA, deberá consignar la siguiente cláusula:

CLÁUSULA DÉCIMA: ADELANTO PARA MATERIALES E INSUMOS

"LA ENTIDAD otorgará adelantos para materiales e insumos por el [CONSIGNAR PORCENTAJE]²⁷ del monto del contrato original, conforme al calendario de adquisición de materiales e insumos presentado por EL CONTRATISTA.

La entrega de los adelantos se realizará en un plazo de [CONSIGNAR PLAZO] días calendario previos a la fecha prevista en el calendario de adquisición de materiales e insumos para cada adquisición, con la finalidad que EL CONTRATISTA pueda disponer de los materiales e insumos en la oportunidad prevista en el calendario de avance de obra valorizado. Para tal efecto, EL CONTRATISTA debe solicitar la entrega del adelanto en un plazo de [CONSIGNAR PLAZO] días calendario anteriores al inicio del plazo antes mencionado, adjuntando a su solicitud la garantía por adelantos mediante carta fianza o póliza de caución y el comprobante de pago respectivo.

La primera solicitud de EL CONTRATISTA debe realizarse una vez iniciado el plazo de ejecución

²⁵ Indicar el plazo y oportunidad conforme al expediente de contratación.

²⁶ Este párrafo solo deberá ser incluido cuando la Entidad prevea la entrega de más de un adelanto directo al contratista.

²⁷ De conformidad con el numeral 180.2 del artículo 180 del Reglamento, los adelantos para materiales e insumos, no pueden superar el veinte por ciento (20%) del monto del contrato original, y en el caso de contratos bajo la modalidad de llave en mano, en los que se haya previsto el adelanto para equipamiento y mobiliario, no pueden superar en conjunto dicho porcentaje.

de la obra. No procede el otorgamiento del adelanto para materiales e insumos en los casos en que las solicitudes correspondientes sean realizadas con posterioridad a las fechas señaladas en el calendario de adquisición de materiales e insumos.

CLÁUSULA UNDÉCIMA: CONFORMIDAD DE LA OBRA

La conformidad de la obra será dada con la suscripción del Acta de Recepción de Obra.

CLÁUSULA DUODÉCIMA: DECLARACIÓN JURADA DEL CONTRATISTA

EL CONTRATISTA declara bajo juramento que se compromete a cumplir las obligaciones derivadas del presente contrato, bajo sanción de quedar inhabilitado para contratar con el Estado en caso de incumplimiento.

CLÁUSULA DÉCIMA TERCERA: ASIGNACIÓN DE RIESGOS DEL CONTRATO DE OBRA

00019

[illegible]

| | Nombres y Apellidos del responsable de su aprobación | Cargos Evaluador de Proyectos | Municipalidad Provincial de Moquechuilla |
|--|--|-------------------------------|--|
| Presidencia | | | |
| Vicepresidencia | | | |
| Secretaría General | | | |
| Secretaría Técnica | | | |
| Asesoría Jurídica | | | |
| Asesoría Económica | | | |
| Asesoría Ambiental | | | |
| Asesoría Social | | | |
| Asesoría Cultural | | | |
| Asesoría Educativa | | | |
| Asesoría de Salud | | | |
| Asesoría de Infraestructura | | | |
| Asesoría de Transportación | | | |
| Asesoría de Vivienda | | | |
| Asesoría de Saneamiento Básico | | | |
| Asesoría de Energía | | | |
| Asesoría de Telecomunicaciones | | | |
| Asesoría de Medio Ambiente | | | |
| Asesoría de Recursos Hídricos | | | |
| Asesoría de Gestión Municipal | | | |
| Asesoría de Planificación | | | |
| Asesoría de Estadística | | | |
| Asesoría de Investigación | | | |
| Asesoría de Promoción Social | | | |
| Asesoría de Cooperación Internacional | | | |
| Asesoría de Relaciones Públicas | | | |
| Asesoría de Marketing | | | |
| Asesoría de Comunicación | | | |
| Asesoría de Organización | | | |
| Asesoría de Control Interno | | | |
| Asesoría de Auditoría | | | |
| Asesoría de Asesoría | | | |
| Asesoría de Consultoría | | | |
| Asesoría de Ingeniería | | | |
| Asesoría de Arquitectura | | | |
| Asesoría de Diseño Gráfico | | | |
| Asesoría de Fotografía | | | |
| Asesoría de Video | | | |
| Asesoría de Audio | | | |
| Asesoría de Iluminación | | | |
| Asesoría de Sonido | | | |
| Asesoría de Escenografía | | | |
| Asesoría de Vestuario | | | |
| Asesoría de Maquillaje | | | |
| Asesoría de Peluquería | | | |
| Asesoría de Joyería | | | |
| Asesoría de Costura | | | |
| Asesoría de Tejidos | | | |
| Asesoría de Bordados | | | |
| Asesoría de Pinturas | | | |
| Asesoría de Esculturas | | | |
| Asesoría de Cerámica | | | |
| Asesoría de Vidrieras | | | |
| Asesoría de Carpinterías | | | |
| Asesoría de Muebles | | | |
| Asesoría de Decoración | | | |
| Asesoría de Jardinería | | | |
| Asesoría de Paisajismo | | | |
| Asesoría de Arboles | | | |
| Asesoría de Flores | | | |
| Asesoría de Plantas | | | |
| Asesoría de Semillas | | | |
| Asesoría de Fertilizantes | | | |
| Asesoría de Pesticidas | | | |
| Asesoría de Riego | | | |
| Asesoría de Drenaje | | | |
| Asesoría de Saneamiento | | | |
| Asesoría de Agua Potable | | | |
| Asesoría de Alcantarillado | | | |
| Asesoría de Redes de Agua | | | |
| Asesoría de Redes de Saneamiento | | | |
| Asesoría de Obras Civiles | | | |
| Asesoría de Obras de Infraestructura | | | |
| Asesoría de Obras de Transporte | | | |
| Asesoría de Obras de Vivienda | | | |
| Asesoría de Obras de Saneamiento Básico | | | |
| Asesoría de Obras de Energía | | | |
| Asesoría de Obras de Telecomunicaciones | | | |
| Asesoría de Obras de Medio Ambiente | | | |
| Asesoría de Obras de Recursos Hídricos | | | |
| Asesoría de Obras de Gestión Municipal | | | |
| Asesoría de Obras de Planificación | | | |
| Asesoría de Obras de Estadística | | | |
| Asesoría de Obras de Investigación | | | |
| Asesoría de Obras de Promoción Social | | | |
| Asesoría de Obras de Cooperación Internacional | | | |
| Asesoría de Obras de Relaciones Públicas | | | |
| Asesoría de Obras de Marketing | | | |
| Asesoría de Obras de Comunicación | | | |
| Asesoría de Obras de Organización | | | |
| Asesoría de Obras de Control Interno | | | |
| Asesoría de Obras de Auditoría | | | |
| Asesoría de Obras de Asesoría | | | |
| Asesoría de Obras de Consultoría | | | |
| Asesoría de Obras de Ingeniería | | | |
| Asesoría de Obras de Arquitectura | | | |
| Asesoría de Obras de Diseño Gráfico | | | |
| Asesoría de Obras de Fotografía | | | |
| Asesoría de Obras de Video | | | |
| Asesoría de Obras de Audio | | | |
| Asesoría de Obras de Iluminación | | | |
| Asesoría de Obras de Sonido | | | |
| Asesoría de Obras de Escenografía | | | |
| Asesoría de Obras de Vestuario | | | |
| Asesoría de Obras de Maquillaje | | | |
| Asesoría de Obras de Peluquería | | | |
| Asesoría de Obras de Joyería | | | |
| Asesoría de Obras de Costura | | | |
| Asesoría de Obras de Tejidos | | | |
| Asesoría de Obras de Bordados | | | |
| Asesoría de Obras de Pinturas | | | |
| Asesoría de Obras de Esculturas | | | |
| Asesoría de Obras de Cerámica | | | |
| Asesoría de Obras de Vidrieras | | | |
| Asesoría de Obras de Carpinterías | | | |
| Asesoría de Obras de Muebles | | | |
| Asesoría de Obras de Decoración | | | |
| Asesoría de Obras de Jardinería | | | |
| Asesoría de Obras de Paisajismo | | | |
| Asesoría de Obras de Arboles | | | |
| Asesoría de Obras de Flores | | | |
| Asesoría de Obras de Plantas | | | |
| Asesoría de Obras de Semillas | | | |
| Asesoría de Obras de Fertilizantes | | | |
| Asesoría de Obras de Pesticidas | | | |
| Asesoría de Obras de Riego | | | |
| Asesoría de Obras de Drenaje | | | |
| Asesoría de Obras de Saneamiento | | | |
| Asesoría de Obras de Agua Potable | | | |
| Asesoría de Obras de Alcantarillado | | | |
| Asesoría de Obras de Redes de Agua | | | |
| Asesoría de Obras de Redes de Saneamiento | | | |
| Asesoría de Obras de Obras Civiles | | | |
| Asesoría de Obras de Obras de Infraestructura | | | |

 **Royce Rodas Mendez**
INGENIERO CIVIL
BOGOTÁ, COLOMBIA



CLÁUSULA DÉCIMA CUARTA: RESPONSABILIDAD POR VICIOS OCULTOS

Ni la suscripción del Acta de Recepción de Obra, ni el consentimiento de la liquidación del contrato de obra, enervan el derecho de LA ENTIDAD a reclamar, posteriormente, por defectos o vicios ocultos, conforme a lo dispuesto por los artículos 40 de la Ley de Contrataciones del Estado y 173 de su Reglamento.

El plazo máximo de responsabilidad de EL CONTRATISTA es de **[NUEVE (09)]** años, contados a partir de la conformidad de la recepción **[TOTAL]** de la obra.

CLÁUSULA DÉCIMA QUINTA: PENALIDADES

Si EL CONTRATISTA incurre en retraso injustificado en la ejecución de las prestaciones objeto del contrato, LA ENTIDAD le aplica automáticamente una penalidad por mora por cada día de atraso, de acuerdo a la siguiente fórmula:

$$\text{Penalidad Diaria} = \frac{0.10 \times \text{monto vigente}}{F \times \text{plazo vigente en días}}$$

Donde:

F = 0.15 para plazos mayores a sesenta (60) días o;

F = 0.40 para plazos menores o iguales a sesenta (60) días.

El retraso se justifica a través de la solicitud de ampliación de plazo debidamente aprobado. Adicionalmente, se considera justificado el retraso y en consecuencia no se aplica penalidad, cuando EL CONTRATISTA acredite, de modo objetivamente sustentado, que el mayor tiempo transcurrido no le resulta imputable. En este último caso la calificación del retraso como justificado por parte de LA ENTIDAD no da lugar al pago de gastos generales ni costos directos de ningún tipo, conforme el numeral 162.5 del artículo 162 del Reglamento de la Ley de Contrataciones del Estado.

Adicionalmente a la penalidad por mora se aplicarán las siguientes penalidades:

| Otras penalidades | | | |
|-------------------|--|---|---|
| Nº | Supuesto de aplicación de penalidad | Forma de cálculo | Procedimiento |
| 1 | Cuando el personal acreditado permanece menos de sesenta (60) días desde el inicio de su participación en la ejecución del contrato o del íntegro del plazo de ejecución, si este es menor a los sesenta (60) días, de conformidad con las disposiciones establecidas en el numeral 190.2 del artículo 190 del Reglamento. | [INCLUIR LA FORMA DE CÁLCULO, QUE NO PUEDE SER MENOR A LA MITAD DE UNA UNIDAD IMPOSITIVA TRIBUTARIA (0.5 UIT) NI MAYOR A UNA (1) UIT] por cada día de ausencia del personal en obra en el plazo previsto. | Según informe del [CONSIGNAR INSPECTOR O SUPERVISOR DE LA OBRA, SEGÚN CORRESPONDA]. |
| 2 | En caso el contratista incumpla con su obligación de ejecutar la prestación con el personal acreditado o debidamente sustituido. | [INCLUIR LA FORMA DE CÁLCULO, QUE NO PUEDE SER MENOR A LA MITAD DE UNA UNIDAD IMPOSITIVA TRIBUTARIA (0.5 UIT) NI MAYOR A UNA (1) UIT] por cada día de ausencia del personal en obra. | Según informe del [CONSIGNAR INSPECTOR O SUPERVISOR DE LA OBRA, SEGÚN CORRESPONDA]. |
| 3 | [INCLUIR OTRAS PENALIDADES, DE SER EL CASO] | | |

En caso se haya autorizado el uso del cuaderno de obra físico, incluir la siguiente penalidad²⁸:

²⁸ De conformidad con el numeral 9.3 de la Directiva N° 009-2020-OSCE/PRE "Lineamientos para el uso del Cuaderno de Obra Digital", excepcionalmente, una Entidad, de manera previa a la convocatoria del procedimiento de selección de la contratación de una obra, puede solicitar autorización para usar un cuaderno de obra físico, cuando en el lugar donde se ejecuta la obra no haya acceso a internet. Para dicho efecto, debe presentar la respectiva solicitud, por cada contrato de

| Otras penalidades | | | |
|--|---|--|---|
| Nº | Supuesto de aplicación de penalidad | Forma de cálculo | Procedimiento |
| (...) | Si el contratista o su personal, no permite el acceso al cuaderno de obra al [CONSIGNAR INSPECTOR O SUPERVISOR DE LA OBRA, SEGÚN CORRESPONDA], impidiéndole anotar las ocurrencias. | Cinco por mil (5/1000) del monto de la valorización del periodo por cada día de dicho impedimento. | Según informe del [CONSIGNAR INSPECTOR O SUPERVISOR DE LA OBRA, SEGÚN CORRESPONDA]. |
| Esta penalidad solo aplica si el cuaderno de obra es físico. | | | |

Importante

De haberse previsto otras penalidades a las previstas, incluir los supuestos de aplicación de penalidad, la forma de cálculo de la penalidad para cada supuesto y el procedimiento mediante el cual se verifica el supuesto a penalizar, conforme el artículo 163 del Reglamento de la Ley de Contrataciones del Estado.

Estas penalidades se deducen de las valorizaciones o en la liquidación final, según corresponda; o si fuera necesario, se cobra del monto resultante de la ejecución de la garantía de fiel cumplimiento.

La penalidad por mora y las otras penalidades pueden alcanzar cada una un monto máximo equivalente al diez por ciento (10%) del monto del contrato vigente, o de ser el caso, del ítem que debió ejecutarse.

Cuando se llegue a cubrir el monto máximo de la penalidad por mora o el monto máximo para otras penalidades, LA ENTIDAD puede resolver el contrato por incumplimiento.

CLÁUSULA DÉCIMA SEXTA: RESOLUCIÓN DEL CONTRATO

Cualquiera de las partes puede resolver el contrato, de conformidad con el numeral 32.3 del artículo 32 y artículo 36 de la Ley de Contrataciones del Estado, y el artículo 164 de su Reglamento. De darse el caso, LA ENTIDAD procederá de acuerdo a lo establecido en los artículos 165 y 207 del Reglamento de la Ley de Contrataciones del Estado.

CLÁUSULA DÉCIMA SÉTIMA: RESPONSABILIDAD DE LAS PARTES

Cuando se resuelva el contrato por causas imputables a algunas de las partes, se debe resarcir los daños y perjuicios ocasionados, a través de la indemnización correspondiente. Ello no obsta la aplicación de las sanciones administrativas, penales y pecuniarias a que dicho incumplimiento diere lugar, en el caso que éstas correspondan.

Lo señalado precedentemente no exime a ninguna de las partes del cumplimiento de las demás obligaciones previstas en el presente contrato.

CLÁUSULA DÉCIMA OCTAVA: ANTICORRUPCIÓN

EL CONTRATISTA declara y garantiza no haber, directa o indirectamente, o tratándose de una persona jurídica a través de sus socios, integrantes de los órganos de administración, apoderados, representantes legales, funcionarios, asesores o personas vinculadas a las que se refiere el artículo 7 del Reglamento de la Ley de Contrataciones del Estado, ofrecido, negociado o efectuado, cualquier pago o, en general, cualquier beneficio o incentivo ilegal en relación al contrato.

Asimismo, el CONTRATISTA se obliga a conducirse en todo momento, durante la ejecución del contrato, con honestidad, probidad, veracidad e integridad y de no cometer actos ilegales o de corrupción, directa o indirectamente o a través de sus socios, accionistas, participacionistas, integrantes de los órganos de administración, apoderados, representantes legales, funcionarios, asesores y personas vinculadas a las que se refiere el artículo 7 del Reglamento de la Ley de Contrataciones del Estado.

obra, a través del formato previsto en el Anexo N° 1 de dicha Directiva.

Además, EL CONTRATISTA se compromete a i) comunicar a las autoridades competentes, de manera directa y oportuna, cualquier acto o conducta ilícita o corrupta de la que tuviera conocimiento; y ii) adoptar medidas técnicas, organizativas y/o de personal apropiadas para evitar los referidos actos o prácticas.

Finalmente, EL CONTRATISTA se compromete a no colocar a los funcionarios públicos con los que deba interactuar, en situaciones reñidas con la ética. En tal sentido, reconoce y acepta la prohibición de ofrecerles a éstos cualquier tipo de obsequio, donación, beneficio y/o gratificación, ya sea de bienes o servicios, cualquiera sea la finalidad con la que se lo haga.

CLÁUSULA DÉCIMA NOVENA: MARCO LEGAL DEL CONTRATO

Sólo en lo no previsto en este contrato, en la Ley de Contrataciones del Estado y su Reglamento, en las directivas que emita el OSCE y demás normativa especial que resulte aplicable, serán de aplicación supletoria las disposiciones pertinentes del Código Civil vigente, cuando corresponda, y demás normas de derecho privado.

CLÁUSULA VIGÉSIMA: SOLUCIÓN DE CONTROVERSIAS²⁹

Las controversias que surjan entre las partes durante la ejecución del contrato se resuelven mediante conciliación o arbitraje, según el acuerdo de las partes.

Cualquiera de las partes tiene derecho a iniciar el arbitraje a fin de resolver dichas controversias dentro del plazo de caducidad previsto en la Ley de Contrataciones del Estado y su Reglamento.

Facultativamente, cualquiera de las partes tiene el derecho a solicitar una conciliación dentro del plazo de caducidad correspondiente, según lo señalado en el artículo 224 del Reglamento de la Ley de Contrataciones del Estado, sin perjuicio de recurrir al arbitraje, en caso no se llegue a un acuerdo entre ambas partes o se llegue a un acuerdo parcial. Las controversias sobre nulidad del contrato solo pueden ser sometidas a arbitraje.

El Laudo arbitral emitido es inapelable, definitivo y obligatorio para las partes desde el momento de su notificación, según lo previsto en el numeral 45.21 del artículo 45 de la Ley de Contrataciones del Estado.

CLÁUSULA VIGÉSIMA PRIMERA: FACULTAD DE ELEVAR A ESCRITURA PÚBLICA

Cualquiera de las partes puede elevar el presente contrato a Escritura Pública corriendo con todos los gastos que demande esta formalidad.

CLÁUSULA VIGÉSIMA SEGUNDA: DOMICILIO PARA EFECTOS DE LA EJECUCIÓN CONTRACTUAL

Las partes declaran el siguiente domicilio para efecto de las notificaciones que se realicen durante la ejecución del presente contrato:

DOMICILIO DE LA ENTIDAD: [.....]

DOMICILIO DEL CONTRATISTA: [CONSIGNAR EL DOMICILIO SEÑALADO POR EL POSTOR GANADOR DE LA BUENA PRO AL PRESENTAR LOS REQUISITOS PARA EL PERFECCIONAMIENTO DEL CONTRATO]

La variación del domicilio aquí declarado de alguna de las partes debe ser comunicada a la otra parte, formalmente y por escrito, con una anticipación no menor de quince (15) días calendario.

De acuerdo con las bases integradas, la oferta y las disposiciones del presente contrato, las partes lo firman por duplicado en señal de conformidad en la ciudad de [.....] al [CONSIGNAR FECHA].

²⁹ De acuerdo con el numeral 225.3 del artículo 225 del Reglamento, las partes pueden recurrir al arbitraje ad hoc cuando las controversias deriven de procedimientos de selección cuyo valor referencial sea menor o igual a cinco millones con 00/100 soles (S/ 5 000 000,00).

“LA ENTIDAD”

“EL CONTRATISTA”

Importante

Este documento puede firmarse digitalmente si ambas partes cuentan con firma digital, según la Ley N° 27269, Ley de Firmas y Certificados Digitales³⁰.



³⁰ Para mayor información sobre la normativa de firmas y certificados digitales ingresar a: <https://www.indecopi.gob.pe/web/firmas-digitales/firmar-y-certificados-digitales>

CAPÍTULO VI
CONSTANCIA DE PRESTACIÓN DE EJECUCIÓN DE OBRA

De conformidad con el artículo 169 del Reglamento, se deja expresa constancia de la culminación de la prestación derivada del contrato mencionado en el numeral 3 del presente documento.

| | | | | |
|--|---|---------------------------------|-----------------|---------------------------------|
| 1 DATOS DEL DOCUMENTO | Número del documento | | | |
| | Fecha de emisión del documento | | | |
| 2 DATOS DEL CONTRATISTA | Nombre, denominación o razón social | | | |
| | RUC | | | |
| | EN CASO EL CONTRATISTA SEA UN CONSORCIO, ADEMÁS SE DEBERÁ REGISTRAR LA SIGUIENTE INFORMACIÓN: | | | |
| | Nombre o razón social del integrante del consorcio | RUC | % | Descripción de las obligaciones |
| | | | | |
| 3 DATOS DEL CONTRATO | Número del contrato | | | |
| | Tipo y número del procedimiento de selección | | | |
| | Descripción del objeto del contrato | | | |
| | Fecha de suscripción del contrato | | | |
| | Monto del contrato | | | |
| 4 DATOS DE LA OBRA | Denominación de la obra | | | |
| | Ubicación de la obra (Región, Provincia y Distrito) | | | |
| | Nombres y apellidos del Supervisor de la Obra | | | |
| | Plazo de ejecución de la obra | Plazo original | días calendario | |
| | | Ampliación(es) de plazo | días calendario | |
| | | Total plazo | días calendario | |
| | | Fecha de culminación de la obra | | |
| | | Fecha de recepción de la obra | | |
| | | Fecha de liquidación de la obra | | |
| | Monto de la obra | Número de adicionales de obra | | |
| | | Monto total de los adicionales | | |
| | | Número de deductivos | | |
| | | Monto total de los deductivos | | |
| Monto total de la obra (sólo componente de obra) | | | | |



| | | | | | | |
|--|--|---|----|--|----|--|
| 5 | APLICACIÓN DE PENALIDADES | Monto de las penalidades por mora | | | | |
| | | Monto de otras penalidades | | | | |
| | | Monto total de las penalidades aplicadas | | | | |
| 6 | SOLUCIÓN DE CONTROVERSIAS DEL CONTRATO | Junta de Resolución de Disputas | Si | | No | |
| | | Arbitraje | Si | | No | |
| | | Nº de arbitrajes | | | | |
| 7 | DATOS DE LA ENTIDAD | Nombre de la Entidad | | | | |
| | | RUC de la Entidad | | | | |
| | | Nombres y apellidos del funcionario que emite la constancia | | | | |
| | | Cargo que ocupa en la Entidad | | | | |
| | | Teléfono de contacto | | | | |
| 8 | | | | | | |
| NOMBRE, FIRMA Y SELLO DEL FUNCIONARIO COMPETENTE | | | | | | |



ANEXOS



ANEXO N° 1

DECLARACIÓN JURADA DE DATOS DEL POSTOR

Señores

[COMITÉ DE SELECCIÓN]

ADJUDICACIÓN SIMPLIFICADA N.º [002-2024-MPM/CSPO-PRIMERA CONVOCATORIA]

Presente. -

El que se suscribe, [.....], postor y/o Representante Legal de [CONSIGNAR EN CASO DE SER PERSONA JURÍDICA], identificado con [CONSIGNAR TIPO DE DOCUMENTO DE IDENTIDAD] N° [CONSIGNAR NÚMERO DE DOCUMENTO DE IDENTIDAD], con poder inscrito en la localidad de [CONSIGNAR EN CASO DE SER PERSONA JURÍDICA] en la Ficha N° [CONSIGNAR EN CASO DE SER PERSONA JURÍDICA] Asiento N° [CONSIGNAR EN CASO DE SER PERSONA JURÍDICA], **DECLARO BAJO JURAMENTO** que la siguiente información se sujeta a la verdad:

| | | | |
|---------------------------------------|---------------|----|----|
| Nombre, Denominación o Razón Social : | | | |
| Domicilio Legal : | | | |
| RUC : | Teléfono(s) : | | |
| MYPE ³¹ | | Sí | No |
| Correo electrónico : | | | |

Autorización de notificación por correo electrónico:

Autorizo que se notifiquen al correo electrónico indicado las siguientes actuaciones:

1. Solicitud de reducción de la oferta económica.
2. Solicitud de subsanación de los requisitos para perfeccionar el contrato.
3. Solicitud para presentar los documentos para perfeccionar el contrato, según orden de prelación, de conformidad con lo previsto en el artículo 141 del Reglamento.
4. Respuesta a la solicitud de acceso al expediente de contratación.

Asimismo, me comprometo a remitir la confirmación de recepción, en el plazo máximo de dos (2) días hábiles de recibida la comunicación.

[CONSIGNAR CIUDAD Y FECHA]

.....
Firma, Nombres y Apellidos del postor o Representante legal, según corresponda

Importante

La notificación dirigida a la dirección de correo electrónico consignada se entenderá válidamente efectuada cuando la Entidad reciba acuse de recepción.



³¹ Esta información será verificada por la Entidad en la página web del Ministerio de Trabajo y Promoción del Empleo en la sección consulta de empresas acreditadas en el REMYPE en el link <http://www2.trabajo.gob.pe/servicios-en-linea-2-2/> y se tendrá en consideración, en caso el postor ganador de la buena pro solicite la retención del diez por ciento (10%) del monto del contrato, en calidad de garantía de fiel cumplimiento, según las condiciones previstas en el numeral 149.4 del artículo 149 y numeral 151.3 del artículo 151 del Reglamento. Asimismo, dicha información se tendrá en cuenta en caso de empate, conforme a lo previsto en el artículo 91 del Reglamento.

Importante

Cuando se trate de consorcios, la declaración jurada es la siguiente:

ANEXO N° 1

DECLARACIÓN JURADA DE DATOS DEL POSTOR

Señores

[COMITÉ DE SELECCIÓN PERMANENTE]

ADJUDICACIÓN SIMPLIFICADA N.º [002-2024-MPM/CSPO-PRIMERA CONVOCATORIA]

Presente. -

El que se suscribe, [...], representante común del consorcio [CONSIGNAR EL NOMBRE DEL CONSORCIO], identificado con [CONSIGNAR TIPO DE DOCUMENTO DE IDENTIDAD] N° [CONSIGNAR NÚMERO DE DOCUMENTO DE IDENTIDAD], **DECLARO BAJO JURAMENTO** que la siguiente información se sujeta a la verdad:

| | | | | |
|---------------------------------------|---------------|----|----|--|
| Datos del consorciado 1 | | | | |
| Nombre, Denominación o Razón Social : | | | | |
| Domicilio Legal : | | | | |
| RUC : | Teléfono(s) : | | | |
| MYPE ³² | | Sí | No | |
| Correo electrónico : | | | | |

| | | | | |
|---------------------------------------|---------------|----|----|--|
| Datos del consorciado 2 | | | | |
| Nombre, Denominación o Razón Social : | | | | |
| Domicilio Legal : | | | | |
| RUC : | Teléfono(s) : | | | |
| MYPE ³³ | | Sí | No | |
| Correo electrónico : | | | | |

| | | | | |
|---------------------------------------|---------------|----|----|--|
| Datos del consorciado ... | | | | |
| Nombre, Denominación o Razón Social : | | | | |
| Domicilio Legal : | | | | |
| RUC : | Teléfono(s) : | | | |
| MYPE ³⁴ | | Sí | No | |
| Correo electrónico : | | | | |

Autorización de notificación por correo electrónico:

Correo electrónico del consorcio:

Autorizo que se notifiquen al correo electrónico indicado las siguientes actuaciones:

³² Esta información será verificada por la Entidad en la página web del Ministerio de Trabajo y Promoción del Empleo en la sección consulta de empresas acreditadas en el REMYPE en el link <http://www2.trabajo.gob.pe/servicios-en-linea-2-2/> y se tendrá en consideración, en caso el consorcio ganador de la buena pro solicite la retención del diez por ciento (10%) del monto del contrato, en calidad de garantía de fiel cumplimiento, según las condiciones previstas en el numeral 149.4 del artículo 149 y numeral 151.3 del artículo 151 del Reglamento. Asimismo, dicha información se tendrá en cuenta en caso de empate, conforme a lo previsto en el artículo 91 del Reglamento. Para dichos efectos, todos los integrantes del consorcio deben acreditar la condición de micro o pequeña empresa.

³³ Ibídem.

³⁴ Ibídem.

1. Solicitud de reducción de la oferta económica.
2. Solicitud de subsanación de los requisitos para perfeccionar el contrato.
3. Solicitud para presentar los documentos para perfeccionar el contrato, según orden de prelación, de conformidad con lo previsto en el artículo 141 del Reglamento.
4. Respuesta a la solicitud de acceso al expediente de contratación.

Asimismo, me comprometo a remitir la confirmación de recepción, en el plazo máximo de dos (2) días hábiles de recibida la comunicación.

[CONSIGNAR CIUDAD Y FECHA]

.....
**Firma, Nombres y Apellidos del representante
común del consorcio**

Importante

La notificación dirigida a la dirección de correo electrónico consignada se entenderá válidamente efectuada cuando la Entidad reciba acuse de recepción.



ANEXO N° 2

**DECLARACIÓN JURADA
(ART. 52 DEL REGLAMENTO DE LA LEY DE CONTRATACIONES DEL ESTADO)**

Señores

[COMITÉ DE SELECCIÓN PERMANENTE]

ADJUDICACIÓN SIMPLIFICADA N.º [002-2024-MPM/CSPO-PRIMERA CONVOCATORIA]

Presente. -

Mediante el presente el suscrito, postor y/o Representante Legal de **[CONSIGNAR EN CASO DE SER PERSONA JURÍDICA]**, declaro bajo juramento:

- i. No haber incurrido y me obligo a no incurrir en actos de corrupción, así como a respetar el principio de integridad.
- ii. No tener impedimento para postular en el procedimiento de selección ni para contratar con el Estado, conforme al artículo 11 de la Ley de Contrataciones del Estado.
- iii. Conocer las sanciones contenidas en la Ley de Contrataciones del Estado y su Reglamento, así como las disposiciones aplicables de la Ley N° 27444, Ley del Procedimiento Administrativo General.
- iv. Participar en el presente proceso de contratación en forma independiente sin mediar consulta, comunicación, acuerdo, arreglo o convenio con ningún proveedor; y, conocer las disposiciones del Decreto Legislativo N° 1034, Decreto Legislativo que aprueba la Ley de Represión de Conductas Anticompetitivas.
- v. Conocer, aceptar y someterme a las bases, condiciones y reglas del procedimiento de selección.
- vi. Ser responsable de la veracidad de los documentos e información que presento en el presente procedimiento de selección.
- vii. Comprometerme a mantener la oferta presentada durante el procedimiento de selección y a perfeccionar el contrato, en caso de resultar favorecido con la buena pro.

[CONSIGNAR CIUDAD Y FECHA]

.....
**Firma, Nombres y Apellidos del postor o
Representante legal, según corresponda**

Importante

En el caso de consorcios, cada integrante debe presentar esta declaración jurada, salvo que sea presentada por el representante común del consorcio.



ANEXO N° 3

DECLARACIÓN JURADA DE CUMPLIMIENTO DEL EXPEDIENTE TÉCNICO

Señores

[COMITÉ DE SELECCIÓN PERMANENTE]

ADJUDICACIÓN SIMPLIFICADA N.º [002-2024-MPM/CSPO-PRIMERA CONVOCATORIA]

Presente. -

Es grato dirigirme a usted, para hacer de su conocimiento que luego de haber examinado las bases y demás documentos del procedimiento de la referencia y, conociendo todos los alcances y las condiciones detalladas en dichos documentos, el postor que suscribe ofrece la ejecución de la obra **[CONSIGNAR EL OBJETO DE LA CONVOCATORIA]**, de conformidad con el respectivo Expediente Técnico y las demás condiciones que se indican en el numeral 3.1 del Capítulo III de la sección específica de las bases y los documentos del procedimiento.

[CONSIGNAR CIUDAD Y FECHA]

.....
**Firma, Nombres y Apellidos del postor o
Representante legal o común, según corresponda**



ANEXO N° 4

DECLARACIÓN JURADA DE PLAZO DE EJECUCIÓN DE LA OBRA

Señores

[COMITÉ DE SELECCIÓN PERMANENTE]

ADJUDICACIÓN SIMPLIFICADA N.º [002-2024-MPM/CSPO-PRIMERA CONVOCATORIA]

Presente. -

Mediante el presente, con pleno conocimiento de las condiciones que se exigen en las bases del procedimiento de la referencia, me comprometo a ejecutar la obra [CONSIGNAR LA DENOMINACIÓN DE LA CONVOCATORIA] en el plazo de [CONSIGNAR EL PLAZO OFERTADO, EL CUAL DEBE SER EXPRESADO EN DÍAS CALENDARIO] días calendario.

[CONSIGNAR CIUDAD Y FECHA]

.....
**Firma, Nombres y Apellidos del postor o
Representante legal o común, según corresponda**

Importante para la Entidad

- Cuando en el expediente de contratación establezca que la obra debe ejecutarse bajo la modalidad de ejecución llave en mano, considerar lo siguiente, según corresponda

"Mediante el presente, con pleno conocimiento de las condiciones que se exigen en las bases del procedimiento de la referencia, me comprometo a ejecutar la obra [CONSIGNAR LA DENOMINACIÓN DE LA CONVOCATORIA], su equipamiento, mobiliario y montaje hasta la puesta en servicio, en el plazo de [CONSIGNAR EL PLAZO OFERTADO, EL CUAL DEBE ESTAR EXPRESADO EN DÍAS CALENDARIO] días calendario" ³⁵

"Mediante el presente, con pleno conocimiento de las condiciones que se exigen en las bases del procedimiento de la referencia, me comprometo a ejecutar la obra [CONSIGNAR LA DENOMINACIÓN DE LA CONVOCATORIA], su equipamiento, mobiliario y montaje hasta la puesta en servicio, en el plazo de [CONSIGNAR EL PLAZO OFERTADO, EL CUAL DEBE ESTAR EXPRESADO EN DÍAS CALENDARIO] días calendario, y la ejecución de la operación asistida de la obra en el plazo de [CONSIGNAR EL PLAZO OFERTADO DE LA PRESTACIÓN ASISTIDA DE LA OBRA, EL CUAL DEBE ESTAR EXPRESADO EN DÍAS CALENDARIO] días calendario." ³⁶

Incluir las disposiciones, según corresponda. Una vez culminada la elaboración de las bases, las notas que no se incorporen deben ser eliminadas.



³⁵ Este párrafo debe ser incluido en el caso de obras que se ejecuten bajo la modalidad de ejecución llave en mano que no incluya operación asistida.

³⁶ Este párrafo debe ser incluido en el caso de obras que se ejecuten bajo la modalidad de ejecución llave en mano que incluya operación asistida.

ANEXO N° 5

PROMESA DE CONSORCIO

(Sólo para el caso en que un consorcio se presente como postor)

Señores

[COMITÉ DE SELECCIÓN PERMANENTE]

ADJUDICACIÓN SIMPLIFICADA N.º [002-2024-MPM/CSPO-PRIMERA CONVOCATORIA]

Presente. -

Los suscritos declaramos expresamente que hemos convenido en forma irrevocable, durante el lapso que dure el procedimiento de selección, para presentar una oferta conjunta a la **ADJUDICACIÓN SIMPLIFICADA N° [CONSIGNAR NOMENCLATURA DEL PROCEDIMIENTO]**.

Asimismo, en caso de obtener la buena pro, nos comprometemos a formalizar el contrato de consorcio, de conformidad con lo establecido por el artículo 140 del Reglamento de la Ley de Contrataciones del Estado, bajo las siguientes condiciones:

a) Integrantes del consorcio

1. [NOMBRE, DENOMINACIÓN O RAZÓN SOCIAL DEL CONSORCIADO 1].
2. [NOMBRE, DENOMINACIÓN O RAZÓN SOCIAL DEL CONSORCIADO 2].

b) Designamos a [CONSIGNAR NOMBRES Y APELLIDOS DEL REPRESENTANTE COMÚN], identificado con [CONSIGNAR TIPO DE DOCUMENTO DE IDENTIDAD] N° [CONSIGNAR NÚMERO DE DOCUMENTO DE IDENTIDAD], como representante común del consorcio para efectos de participar en todos los actos referidos al procedimiento de selección, suscripción y ejecución del contrato correspondiente con [CONSIGNAR NOMBRE DE LA ENTIDAD].

Asimismo, declaramos que el representante común del consorcio no se encuentra impedido, inhabilitado ni suspendido para contratar con el Estado.

c) Fijamos nuestro domicilio legal común en [.....].

d) Las obligaciones que corresponden a cada uno de los integrantes del consorcio son las siguientes:

1. OBLIGACIONES DE [NOMBRE, DENOMINACIÓN O RAZÓN SOCIAL DEL CONSORCIADO 1] [%]³⁷

[DESCRIBIR LAS OBLIGACIONES DEL CONSORCIADO 1]

2. OBLIGACIONES DE [NOMBRE, DENOMINACIÓN O RAZÓN SOCIAL DEL CONSORCIADO 2] [%]³⁸

[DESCRIBIR LAS OBLIGACIONES DEL CONSORCIADO 2]

TOTAL OBLIGACIONES

100%³⁹

[CONSIGNAR CIUDAD Y FECHA]

³⁷ Consignar únicamente el porcentaje total de las obligaciones, el cual debe ser expresado en número entero, sin decimales.

³⁸ Consignar únicamente el porcentaje total de las obligaciones, el cual debe ser expresado en número entero, sin decimales.

³⁹ Este porcentaje corresponde a la sumatoria de los porcentajes de las obligaciones de cada uno de los integrantes del consorcio.

.....
Consortiado 1

**Nombres, apellidos y firma del Consortiado 1
o de su Representante Legal
Tipo y N° de Documento de Identidad**

.....
Consortiado 2

**Nombres, apellidos y firma del Consortiado 2
o de su Representante Legal
Tipo y N° de Documento de Identidad**

Importante

De conformidad con el artículo 52 del Reglamento, las firmas de los integrantes del consorcio deben ser legalizadas.



Importante para la Entidad

En caso de la contratación de la ejecución de una obra bajo el sistema a suma alzada incluir el siguiente anexo:

Esta nota deberá ser eliminada una vez culminada la elaboración de las bases

ANEXO N° 6

PRECIO DE LA OFERTA

ÍTEM N° [INDICAR NÚMERO]

Señores

[COMITÉ DE SELECCIÓN PERMANENTE]

ADJUDICACIÓN SIMPLIFICADA N.º [002-2024-MPM/CSPO-PRIMERA CONVOCATORIA]

Presente.-

Es grato dirigirme a usted, para hacer de su conocimiento que, de acuerdo con las bases, mi oferta es la siguiente:

| CONCEPTO | PRECIO TOTAL |
|--------------|--------------|
| | |
| TOTAL | |

El precio de la oferta **[CONSIGNAR LA MONEDA DE LA CONVOCATORIA]** incluye todos los tributos, seguros, transporte, inspecciones, pruebas y, de ser el caso, los costos laborales conforme a la legislación vigente, así como cualquier otro concepto que pueda tener incidencia sobre el costo de la obra a ejecutar; excepto la de aquellos postores que gocen de alguna exoneración legal, no incluirán en el precio de su oferta los tributos respectivos.

[CONSIGNAR CIUDAD Y FECHA]

.....
**Firma, Nombres y Apellidos del postor o
Representante legal o común, según corresponda**

Importante

- El postor debe adjuntar el desagregado de partidas que sustenta su oferta, tal como se muestra de manera referencial en el siguiente ejemplo:

| N° ÍTEM | PARTIDA | UNIDAD | METRADO | PU | SUB TOTAL |
|------------|-------------------------|--------|---------|----|-----------|
| | | | | | |
| | | | | | |
| 1 | Total costo directo (A) | | | | |
| 2 | Gastos generales | | | | |
| 2.1 | Gastos fijos | | | | |
| 2.2 | Gastos variables | | | | |

| | | |
|---|----------------------------|--|
| | Total gastos generales (B) | |
| 3 | Utilidad (C) | |
| | SUBTOTAL (A+B+C) | |
| 4 | IGV ⁴⁰ | |
| 5 | Monto total de la oferta | |

- En caso que el postor reduzca su oferta, según lo previsto en el artículo 68 del Reglamento, debe presentar nuevamente este Anexo.
- El postor que goce de alguna exoneración legal, debe indicar que su oferta no incluye el tributo materia de la exoneración, debiendo incluir el siguiente texto:
"Mi oferta no incluye [CONSIGNAR EL TRIBUTO MATERIA DE LA EXONERACIÓN]".
- De ser el caso, el análisis de precios unitarios y el detalle de los gastos generales fijos y variables no se presentan en la oferta, sino para el perfeccionamiento del contrato.

Importante para la Entidad

- A fin de facilitar la labor del órgano encargado de las contrataciones o comité de selección, según corresponda, se recomienda publicar conjuntamente con las bases un archivo en Excel del presupuesto de la obra conforme el expediente técnico a fin de que los postores puedan utilizarlo al momento de elaborar su oferta. En tal caso, consignar lo siguiente:

"Adicionalmente al documento escaneado del presente anexo, el postor puede adjuntar el archivo en Excel del presupuesto de la obra (que fue publicado conjuntamente con las bases), completando la información que sustenta el precio de su oferta. En caso de divergencia prevalece el documento escaneado del precio de la oferta".

- En caso de procedimientos según relación de ítems, consignar lo siguiente:

"El postor debe presentar el precio de su oferta en forma independiente, en los ítems que se presente".

- En caso de contratación de obras por paquete, consignar lo siguiente:

"El postor debe presentar el precio de su oferta con el detalle de cada obra incluida en el paquete".

- En caso de contrataciones que conllevan la ejecución de prestaciones accesorias, consignar lo siguiente:

"El postor debe detallar en el precio de su oferta, el monto correspondiente a la prestación principal y las prestaciones accesorias".

- Si durante la fase de actos preparatorios, las Entidades advierten que es posible la participación de proveedores que gozan del beneficio de la exoneración del IGV prevista en la Ley N° 27037, Ley de Promoción de la Inversión en la Amazonía, consignar lo siguiente:

"La oferta de los postores que presenten la Declaración Jurada de cumplimiento de condiciones para la aplicación de la exoneración del IGV (**Anexo N° 7**), debe encontrarse dentro de los límites del valor referencial sin IGV".



⁴⁰ Para el cálculo del IGV, aplica el redondeo previsto en la Resolución de Superintendencia SUNAT N° 025-2000/SUNAT o norma que la reemplace. En ese sentido, el porcentaje se calcula considerando dos (2) decimales. Para efectos del redondeo i) Si el primer decimal siguiente es inferior a cinco (5), el valor permanecerá igual, suprimiéndose los decimales posteriores y ii) Si el primer decimal siguiente es igual o superior a cinco (5), el valor será incrementado en un centésimo.

Importante para la Entidad

Si durante la fase de actos preparatorios, las Entidades advierten que es posible la participación de proveedores que gozan del beneficio de la exoneración del IGV prevista en la Ley N° 27037, Ley de Promoción de la Inversión en la Amazonía, incluir el siguiente anexo:

Esta nota deberá ser eliminada una vez culminada la elaboración de las bases.

ANEXO N° 7

DECLARACIÓN JURADA DE CUMPLIMIENTO DE CONDICIONES PARA LA APLICACIÓN DE LA EXONERACIÓN DEL IGV

Señores

[COMITÉ DE SELECCIÓN PERMANENTE]

ADJUDICACIÓN SIMPLIFICADA N.º [002-2024-MPM/CSPO-PRIMERA CONVOCATORIA]

Presente. -

Mediante el presente el suscrito, postor y/o Representante Legal de **[CONSIGNAR EN CASO DE SER PERSONA JURÍDICA]**, declaro bajo juramento que gozo del beneficio de la exoneración del IGV previsto en la Ley N° 27037, Ley de Promoción de la Inversión en la Amazonía, dado que cumplo con las condiciones siguientes:

- 1.- Que el domicilio fiscal de la empresa⁴¹ se encuentra ubicada en la Amazonía y coincide con el lugar establecido como sede central (donde tiene su administración y lleva su contabilidad);
- 2.- Que la empresa se encuentra inscrita en las Oficinas Registrales de la Amazonía (exigible en caso de personas jurídicas);
- 3.- Que, al menos el setenta por ciento (70%) de los activos fijos de la empresa se encuentran en la Amazonía; y
- 4.- Que la empresa no ejecuta obras fuera de la Amazonía.

[CONSIGNAR CIUDAD Y FECHA]

.....
Firma, Nombres y Apellidos del postor o Representante legal, según corresponda

Importante

Cuando se trate de consorcios, esta declaración jurada será presentada por cada uno de los integrantes del consorcio, salvo que se trate de consorcios con contabilidad independiente, en cuyo caso debe ser suscrita por el representante común, debiendo indicar su condición de consorcio con contabilidad independiente y el número de RUC del consorcio.



⁴¹ En el artículo 1 del "Reglamento de las Disposiciones Tributarias contenidas en la Ley de Promoción de la Inversión en la Amazonía" se define como "empresa" a las "Personas naturales, sociedades conyugales, sucesiones indivisas y personas consideradas jurídicas por la Ley del Impuesto a la Renta, generadoras de rentas de tercera categoría, ubicadas en la Amazonía. Las sociedades conyugales son aquellas que ejerzan la opción prevista en el Artículo 16 de la Ley del Impuesto a la Renta."

ANEXO N° 9

**DECLARACIÓN JURADA
(NUMERAL 49.4 DEL ARTÍCULO 49 DEL REGLAMENTO)**

Señores

[COMITÉ DE SELECCIÓN PERMANENTE]

ADJUDICACIÓN SIMPLIFICADA N.º [002-2024-MPM/CSPO-PRIMERA CONVOCATORIA]

Presente. -

Mediante el presente el suscrito, postor y/o Representante Legal de [CONSIGNAR EN CASO DE SER PERSONA JURÍDICA], declaro que la experiencia que acredito de la empresa [CONSIGNAR LA DENOMINACIÓN DE LA PERSONA JURÍDICA] como consecuencia de una reorganización societaria, no se encuentra en el supuesto establecido en el numeral 49.4 del artículo 49 del Reglamento.

[CONSIGNAR CIUDAD Y FECHA]

.....
**Firma, Nombres y Apellidos del postor o
Representante legal, según corresponda**

Importante

A efectos de cautelar la veracidad de esta declaración, el postor puede verificar la información de la Relación de Proveedores Sancionados por el Tribunal de Contrataciones del Estado con Sanción Vigente en <http://portal.osce.gob.pe/rnp/content/relación-de-proveedores-sancionados>.

También le asiste dicha facultad al órgano encargado de las contrataciones o al órgano de la Entidad al que se le haya asignado la función de verificación de la oferta presentada por el postor ganador de la buena pro.



ANEXO N° 10

EXPERIENCIA DEL POSTOR EN LA ESPECIALIDAD

Señores
[COMITÉ DE SELECCIÓN PERMANENTE]
ADJUDICACIÓN SIMPLIFICADA N.º [002-2024-MPM/C-SPO-PRIMERA CONVOCATORIA]
Presente. -

Mediante el presente, el suscrito detalla lo siguiente como EXPERIENCIA EN OBRAS SIMILARES:

| Nº | CLIENTE | OBJETO DEL CONTRATO | Nº CONTRATO | FECHA DEL CONTRATO ⁴² | FECHA DE RECEPCIÓN DE LA OBRA | EXPERIENCIA PROVENIENTE ⁴³ DE: | MONEDA | IMPORTE ⁴⁴ | TIPO DE CAMBIO VENTA ⁴⁵ | MONTO FACTURADO ACUMULADO ⁴⁶ |
|----|---------|---------------------|-------------|----------------------------------|-------------------------------|---|--------|-----------------------|------------------------------------|---|
| 1 | | | | | | | | | | |
| 2 | | | | | | | | | | |
| 3 | | | | | | | | | | |
| 4 | | | | | | | | | | |
| 5 | | | | | | | | | | |

⁴² Se refiere a la fecha de suscripción del contrato.

⁴³ Si el titular de la experiencia no es el postor, consignar si dicha experiencia corresponde a la matriz en caso que el postor sea sucursal, o fue transmitida por reorganización societaria, debiendo acompañar la documentación sustentatoria correspondiente. Al respecto, según la Opinión N° 216-2017/DTN "Considerando que la sociedad matriz y la sucursal constituyen la misma persona jurídica, la sucursal puede acreditar como suya la experiencia de su matriz". Del mismo modo, según lo previsto en la Opinión N° 010-2013/DTN, "... en una operación de reorganización societaria que comprende tanto una fusión como una escisión, la sociedad resultante podrá acreditar como suya la experiencia de la sociedad incorporada o absorbida, que se extingue producto de la fusión; asimismo, si en virtud de la escisión se transfiere un bloque patrimonial consistente en una línea de negocio completa, la sociedad resultante podrá acreditar como suya la experiencia de la sociedad escindida, correspondiente a la línea de negocio transmitida. De esta manera, la sociedad resultante podrá emplear la experiencia transmitida, como consecuencia de la reorganización societaria antes descrita, en los futuros procesos de selección en los que participe".

⁴⁴ Se refiere al monto del contrato ejecutado incluido adicionales y reducciones, de ser el caso.

⁴⁵ El tipo de cambio venta de la moneda correspondiente al publicado por la SBS correspondiente a la fecha de suscripción del contrato.

⁴⁶ Consignar en la moneda establecida para el valor referencial.



| Nº | CLIENTE | OBJETO DEL CONTRATO | Nº CONTRATO | FECHA DEL CONTRATO ⁴² | FECHA DE RECEPCIÓN DE LA OBRA | EXPERIENCIA PROVENIENTE ⁴³ DE: | MONEDA | IMPORTE ⁴⁴ | TIPO DE CAMBIO VENTA ⁴⁵ | MONTO FACTURADO ACUMULADO ⁴⁶ |
|-------|---------|---------------------|-------------|----------------------------------|-------------------------------|---|--------|-----------------------|------------------------------------|---|
| 6 | | | | | | | | | | |
| 7 | | | | | | | | | | |
| 8 | | | | | | | | | | |
| 9 | | | | | | | | | | |
| 10 | | | | | | | | | | |
| TOTAL | | | | | | | | | | |

[CONSIGNAR CIUDAD Y FECHA]

.....
Firma, Nombres y Apellidos del postor o
Representante legal o común, según corresponda



ANEXO N° 11

SOLICITUD DE BONIFICACIÓN DEL CINCO POR CIENTO (5%) POR TENER LA CONDICIÓN DE MICRO Y PEQUEÑA EMPRESA

Señores

[COMITÉ DE SELECCIÓN PERMANENTE]

ADJUDICACIÓN SIMPLIFICADA N.º [002-2024-MPM/CSPO-PRIMERA CONVOCATORIA]

Presente. -

Mediante el presente el suscrito, postor y/o Representante legal de [CONSIGNAR EN CASO DE SER PERSONA JURÍDICA], solicito la asignación de la bonificación del cinco por ciento (5%) sobre el puntaje total obtenido, debido a que mi representada cuenta con la condición de micro y pequeña empresa.

[CONSIGNAR CIUDAD Y FECHA]

.....
**Firma, Nombres y Apellidos del postor o
Representante legal o común, según corresponda**

Importante

- Para asignar la bonificación, el órgano encargado de las contrataciones o comité de selección, según corresponda, verifica la página web del Ministerio de Trabajo y Promoción del Empleo en la sección consulta de empresas acreditadas en el REMYPE en el link <http://www2.trabajo.gob.pe/servicios-en-linea-2-2/>.
- Para que un consorcio pueda acceder a la bonificación, cada uno de sus integrantes debe cumplir con la condición de micro y pequeña empresa.



ANEXO N° 12

**AUTORIZACIÓN DE NOTIFICACIÓN DE LA DECISIÓN DE LA ENTIDAD SOBRE LA
SOLICITUD DE AMPLIACIÓN DE PLAZO MEDIANTE MEDIOS ELECTRÓNICOS DE
COMUNICACIÓN**

(DOCUMENTO A PRESENTAR EN EL PERFECCIONAMIENTO DEL CONTRATO)

Señores

[COMITÉ DE SELECCIÓN PERMANENTE]

ADJUDICACIÓN SIMPLIFICADA N.º [002-2024-MPM/CSPO-PRIMERA CONVOCATORIA]

Presente. -

El que se suscribe, [.....], postor adjudicado y/o Representante Legal de [CONSIGNAR EN CASO DE SER PERSONA JURÍDICA], identificado con [CONSIGNAR TIPO DE DOCUMENTO DE IDENTIDAD] N° [CONSIGNAR NÚMERO DE DOCUMENTO DE IDENTIDAD], autorizo que durante la ejecución del contrato se me notifique al correo electrónico [INDICAR EL CORREO ELECTRÓNICO] lo siguiente:

- ✓ Notificación de la decisión de la Entidad respecto a la solicitud de ampliación de plazo.

[CONSIGNAR CIUDAD Y FECHA]

.....
**Firma, Nombres y Apellidos del postor o
Representante legal o común, según
corresponda**

Importante

La notificación de la decisión de la Entidad respecto a la solicitud de ampliación de plazo se efectúa por medios electrónicos de comunicación, siempre que se cuente con la autorización correspondiente y sea posible obtener un acuse de recibo a través del mecanismo utilizado.

