

# **SOCIEDAD ELÉCTRICA DEL SUR OESTE S.A.**



## **BASES INTEGRADAS**

### **ADJUDICACIÓN SIMPLIFICADA N° 078-2024-SEAL**

PRIMERA CONVOCATORIA

### **CONTRATACIÓN DEL SERVICIO DE CONSULTORÍA DE OBRA**

ELABORACIÓN DE ESTUDIOS A NIVEL DE EXPEDIENTE TÉCNICO PARA EJECUTAR  
INVERSIONES EN INSTALACIONES DE DISTRIBUCIÓN ELÉCTRICA EN EL  
DEPARTAMENTO DE AREQUIPA

**AREQUIPA  
2024**

## **DEBER DE COLABORACIÓN**

La Entidad y todo proveedor que se someta a las presentes Bases, sea como participante, postor y/o contratista, deben conducir su actuación conforme a los principios previstos en la Ley de Contrataciones del Estado.

En este contexto, se encuentran obligados a prestar su colaboración al OSCE y a la Secretaría Técnica de la Comisión de Defensa de la Libre Competencia del INDECOPI, en todo momento según corresponda a sus competencias, a fin de comunicar presuntos casos de fraude, colusión y corrupción por parte de los funcionarios y servidores de la Entidad, así como los proveedores y demás actores que participan en el proceso de contratación.

De igual forma, deben poner en conocimiento del OSCE y a la Secretaría Técnica de la Comisión de Defensa de la Libre Competencia del INDECOPI los indicios de conductas anticompetitivas que se presenten durante el proceso de contratación, en los términos del Decreto Legislativo N° 1034, "Ley de Represión de Conductas Anticompetitivas", o norma que la sustituya, así como las demás normas de la materia.

La Entidad y todo proveedor que se someta a las presentes Bases, sea como participante, postor y/o contratista del proceso de contratación deben permitir al OSCE o a la Secretaría Técnica de la Comisión de Defensa de la Libre Competencia del INDECOPI el acceso a la información referida a las contrataciones del Estado que sea requerida, prestar testimonio o absolución de posiciones que se requieran, entre otras formas de colaboración.

## **SECCIÓN GENERAL**

### **DISPOSICIONES COMUNES DEL PROCEDIMIENTO DE SELECCIÓN**

(ESTA SECCIÓN NO DEBE SER MODIFICADA EN NINGÚN EXTREMO, BAJO SANCIÓN DE NULIDAD)

## CAPÍTULO I ETAPAS DEL PROCEDIMIENTO DE SELECCIÓN

### 1.1. REFERENCIAS

Cuando en el presente documento se mencione la palabra Ley, se entiende que se está haciendo referencia a la Ley N° 30225, Ley de Contrataciones del Estado, y cuando se mencione la palabra Reglamento, se entiende que se está haciendo referencia al Reglamento de la Ley de Contrataciones del Estado aprobado por Decreto Supremo N° 344-2018-EF.

Las referidas normas incluyen sus respectivas modificaciones, de ser el caso.

### 1.2. CONVOCATORIA

Se realiza a través de su publicación en el SEACE de conformidad con lo señalado en el artículo 54 del Reglamento, en la fecha señalada en el calendario del procedimiento de selección, debiendo adjuntar las bases y resumen ejecutivo.

### 1.3. REGISTRO DE PARTICIPANTES

El registro de participantes se realiza conforme al artículo 55 del Reglamento. En el caso de un consorcio, basta que se registre uno (1) de sus integrantes.

#### Importante

- *Para registrarse como participante en un procedimiento de selección convocado por las Entidades del Estado Peruano, es necesario que los proveedores cuenten con inscripción vigente y estar habilitados ante el Registro Nacional de Proveedores (RNP) que administra el Organismo Supervisor de las Contrataciones del Estado (OSCE). Para obtener mayor información, se puede ingresar a la siguiente dirección electrónica: [www.rnp.gob.pe](http://www.rnp.gob.pe).*
- *Los proveedores que deseen registrar su participación deben ingresar al SEACE utilizando su Certificado SEACE (usuario y contraseña). Asimismo, deben observar las instrucciones señaladas en el documento de orientación "Guía para el registro de participantes electrónico" publicado en <https://www2.seace.gob.pe/>.*
- *En caso los proveedores no cuenten con inscripción vigente en el RNP y/o se encuentren inhabilitados o suspendidos para ser participantes, postores y/o contratistas, el SEACE restringirá su registro, quedando a potestad de estos intentar nuevamente registrar su participación en el procedimiento de selección en cualquier otro momento, dentro del plazo establecido para dicha etapa, siempre que haya obtenido la vigencia de su inscripción o quedado sin efecto la sanción que le impuso el Tribunal de Contrataciones del Estado.*

### 1.4. FORMULACIÓN DE CONSULTAS Y OBSERVACIONES A LAS BASES

La formulación de consultas y observaciones a las bases se efectúa de conformidad con lo establecido en los numerales 72.1 y 72.2 del artículo 72 del Reglamento, así como el literal a) del artículo 89 del Reglamento.

#### Importante

*No pueden formularse consultas ni observaciones respecto del contenido de una ficha de homologación aprobada. Las consultas y observaciones que se formulen sobre el particular, se tienen como no presentadas.*

### 1.5. ABSOLUCIÓN DE CONSULTAS, OBSERVACIONES E INTEGRACIÓN DE BASES

La absolución de consultas, observaciones e integración de las bases se realizan conforme a las disposiciones previstas en el numeral 72.4 del artículo 72 y el literal a) del artículo 89 del Reglamento.

#### Importante

- *No se absolverán consultas y observaciones a las bases que se presenten en forma física.*
- *Cuando exista divergencia entre lo indicado en el pliego de absolución de consultas y observaciones y la integración de bases, prevalece lo absuelto en el referido pliego; sin perjuicio, del deslinde de responsabilidades correspondiente.*

### 1.6. FORMA DE PRESENTACIÓN DE OFERTAS

Las ofertas se presentan conforme lo establecido en el artículo 59 y en el artículo 90 del Reglamento.

Las declaraciones juradas, formatos o formularios previstos en las bases que conforman la oferta deben estar debidamente firmados por el postor (firma manuscrita o digital, según la Ley N° 27269, Ley de Firmas y Certificados Digitales<sup>1</sup>). Los demás documentos deben ser visados por el postor. En el caso de persona jurídica, por su representante legal, apoderado o mandatario designado para dicho fin y, en el caso de persona natural, por este o su apoderado. No se acepta el pegado de la imagen de una firma o visto. Las ofertas se presentan foliadas.

#### Importante

- *Los formularios electrónicos que se encuentran en el SEACE y que los proveedores deben llenar para presentar sus ofertas, tienen carácter de declaración jurada.*
- *En caso la información contenida en los documentos escaneados que conforman la oferta no coincida con lo declarado a través del SEACE, prevalece la información declarada en los documentos escaneados.*
- *No se tomará en cuenta las ofertas que se presenten en físico a la Entidad.*

### 1.7. PRESENTACIÓN Y APERTURA DE OFERTAS

El participante presentará su oferta de manera electrónica a través del SEACE, desde las 00:01 horas hasta las 23:59 horas del día establecido para el efecto en el cronograma del procedimiento; adjuntando el archivo digitalizado que contenga los documentos que conforman la oferta de acuerdo a lo requerido en las bases.

El participante debe verificar antes de su envío, bajo su responsabilidad, que el archivo pueda ser descargado y su contenido sea legible.

#### Importante

*Los integrantes de un consorcio no pueden presentar ofertas individuales ni conformar más de un consorcio en un procedimiento de selección, o en un determinado ítem cuando se trate de procedimientos de selección según relación de ítems.*

<sup>1</sup> Para mayor información sobre la normativa de firmas y certificados digitales ingresar a: <https://www.indecopi.gob.pe/web/firmas-digitales/firmar-y-certificados-digitales>

En la apertura electrónica de la oferta técnica, el órgano encargado de las contrataciones o el comité de selección, según corresponda, verifica la presentación de lo exigido en la sección específica de las bases de conformidad con el numeral 81.2 del artículo 81 del Reglamento y determina si las ofertas responden a las características y/o requisitos y condiciones de los Términos de Referencia, detallados en la sección específica de las bases. De no cumplir con lo requerido, la oferta se considera no admitida.

## 1.8. CALIFICACIÓN Y EVALUACIÓN DE LAS OFERTAS

La calificación y evaluación de los postores se realiza conforme los requisitos de calificación y factores de evaluación que se indican en la sección específica de las bases.

La evaluación técnica y económica se realiza sobre la base de:

Oferta técnica : 100 puntos  
Oferta económica : 100 puntos

### 1.8.1 CALIFICACIÓN DE LAS OFERTAS TÉCNICAS

La calificación de las ofertas técnicas se realiza conforme a lo establecido en el numeral 82.1 del artículo 82 del Reglamento.

### 1.8.2 EVALUACIÓN DE LAS OFERTAS TÉCNICAS

La evaluación de las ofertas técnicas se realiza conforme a lo establecido en los numerales 82.2 y 82.3 del artículo 82 del Reglamento.

### 1.8.3 APERTURA Y EVALUACIÓN DE OFERTAS ECONÓMICAS

El órgano encargado de las contrataciones o el comité de selección, según corresponda, evalúa las ofertas económicas y determina el puntaje total de las ofertas conforme a lo dispuesto en el artículo 83 del Reglamento, así como los coeficientes de ponderación previstos en la sección específica de las bases.

#### Importante

*En el caso de contratación de consultorías de obras a ser prestadas fuera de la provincia de Lima y Callao, cuyo valor referencial no supere los doscientos mil Soles (S/200,000.00), a solicitud del postor se asigna una bonificación equivalente al diez por ciento (10%) sobre el puntaje total obtenido por los postores con domicilio en la provincia donde prestará el servicio, o en las provincias colindantes, sean o no pertenecientes al mismo departamento o región. El domicilio es el consignado en la constancia de inscripción ante el RNP<sup>2</sup>. Lo mismo aplica en el caso de procedimientos de selección por relación de ítems, cuando algún ítem no supera el monto señalado anteriormente.*

## 1.9. SUBSANACIÓN DE LAS OFERTAS

La subsanación de las ofertas se sujeta a lo establecido en el artículo 60 del Reglamento. El plazo que se otorgue para la subsanación no puede ser inferior a un (1) día hábil.

La solicitud de subsanación se realiza de manera electrónica a través del SEACE y será remitida al correo electrónico consignado por el postor al momento de realizar su inscripción en el RNP, siendo su responsabilidad el permanente seguimiento de las notificaciones a dicho

<sup>2</sup> La constancia de inscripción electrónica se visualizará en el portal web del Registro Nacional de Proveedores: [www.rnp.gob.pe](http://www.rnp.gob.pe)

correo. La notificación de la solicitud se entiende efectuada el día de su envío al correo electrónico.

La presentación de las subsanaciones se realiza a través del SEACE. No se tomará en cuenta la subsanación que se presente en físico a la Entidad.

#### **1.10. OTORGAMIENTO DE LA BUENA PRO**

La buena pro se otorga luego de la evaluación correspondiente según lo indicado en el numeral 1.8.3 de la presente sección.

Previo al otorgamiento de la buena pro, el órgano encargado de las contrataciones o el comité de selección, según corresponda, aplica lo dispuesto en el artículo 68 del Reglamento, sobre el rechazo de las ofertas, de ser el caso.

En el supuesto de que dos (2) o más ofertas empaten, el otorgamiento de la buena pro se efectúa siguiendo estrictamente el orden señalado en el numeral 91.2 del artículo 91 del Reglamento.

El desempate mediante sorteo se realiza de manera electrónica a través del SEACE.

Definida la oferta ganadora, el órgano encargado de las contrataciones o el comité de selección, según corresponda, otorga la buena pro, mediante su publicación en el SEACE, incluyendo el cuadro comparativo y las actas debidamente motivadas de los resultados de la admisión, no admisión, calificación, descalificación, evaluación, rechazo y el otorgamiento de la buena pro.

#### **1.11. CONSENTIMIENTO DE LA BUENA PRO**

Cuando se hayan presentado dos (2) o más ofertas, el consentimiento de la buena pro se produce a los cinco (5) días hábiles siguientes de la notificación de su otorgamiento, sin que los postores hayan ejercido el derecho de interponer el recurso de apelación.

En caso que se haya presentado una sola oferta, el consentimiento de la buena pro se produce el mismo día de la notificación de su otorgamiento.

El consentimiento del otorgamiento de la buena pro se publica en el SEACE al día hábil siguiente de producido.

##### **Importante**

*Una vez consentido el otorgamiento de la buena pro, el órgano encargado de las contrataciones o el órgano de la Entidad al que se haya asignado tal función realiza la verificación de la oferta presentada por el postor ganador de la buena pro conforme lo establecido en el numeral 64.6 del artículo 64 del Reglamento.*

## CAPÍTULO II

### SOLUCIÓN DE CONTROVERSIAS DURANTE EL PROCEDIMIENTO DE SELECCIÓN

#### 2.1. RECURSO DE APELACIÓN

A través del recurso de apelación se pueden impugnar los actos dictados durante el desarrollo del procedimiento de selección hasta antes del perfeccionamiento del contrato.

El recurso de apelación se presenta ante la Entidad convocante, y es conocido y resuelto por su Titular, cuando el valor referencial sea igual o menor a cincuenta (50) UIT. Cuando el valor referencial sea mayor a dicho monto, el recurso de apelación se presenta ante y es resuelto por el Tribunal de Contrataciones del Estado.

En los procedimientos de selección según relación de ítems, el valor referencial total del procedimiento determina ante quién se presenta el recurso de apelación.

Los actos que declaren la nulidad de oficio, la cancelación del procedimiento de selección y otros actos emitidos por el Titular de la Entidad que afecten la continuidad de este, se impugnan ante el Tribunal de Contrataciones del Estado.

#### Importante

- *Una vez otorgada la buena pro, el órgano encargado de las contrataciones o el comité de selección, según corresponda, está en la obligación de permitir el acceso de los participantes y postores al expediente de contratación, salvo la información calificada como secreta, confidencial o reservada por la normativa de la materia, a más tardar dentro del día siguiente de haberse solicitado por escrito.*
- *A efectos de recoger la información de su interés, los postores pueden valerse de distintos medios, tales como: (i) la lectura y/o toma de apuntes, (ii) la captura y almacenamiento de imágenes, e incluso (iii) pueden solicitar copia de la documentación obrante en el expediente, siendo que, en este último caso, la Entidad deberá entregar dicha documentación en el menor tiempo posible, previo pago por tal concepto.*
- *El recurso de apelación se presenta ante la Mesa de Partes del Tribunal o ante las oficinas desconcentradas del OSCE o en la Unidad de Trámite Documentario de la Entidad, según corresponda.*

#### 2.2. PLAZOS DE INTERPOSICIÓN DEL RECURSO DE APELACIÓN

La apelación contra el otorgamiento de la buena pro o contra los actos dictados con anterioridad a ella se interpone dentro de los cinco (5) días hábiles siguientes de haberse notificado el otorgamiento de la buena pro.

La apelación contra los actos dictados con posterioridad al otorgamiento de la buena pro, contra la declaración de nulidad, cancelación y declaratoria de desierto del procedimiento, se interpone dentro de los cinco (5) días hábiles siguientes de haberse tomado conocimiento del acto que se desea impugnar.



### CAPÍTULO III DEL CONTRATO

#### 3.1. PERFECCIONAMIENTO DEL CONTRATO

Los plazos y el procedimiento para perfeccionar el contrato se realiza conforme a lo indicado en el artículo 141 del Reglamento.

Para perfeccionar el contrato, el postor ganador de la buena pro debe presentar los documentos señalados en el artículo 139 del Reglamento y los previstos en la sección específica de las bases.

#### 3.2. GARANTÍAS

Las garantías que deben otorgar los postores y/o contratistas, según corresponda, son las de fiel cumplimiento del contrato y por los adelantos.

##### 3.2.1. GARANTÍA DE FIEL CUMPLIMIENTO

Como requisito indispensable para perfeccionar el contrato, el postor ganador debe entregar a la Entidad la garantía de fiel cumplimiento del mismo por una suma equivalente al diez por ciento (10%) del monto del contrato original. Esta se mantiene vigente hasta el consentimiento de la liquidación final.

##### 3.2.2. GARANTÍA DE FIEL CUMPLIMIENTO POR PRESTACIONES ACCESORIAS

En las contrataciones que conllevan la ejecución de prestaciones accesorias, tales como mantenimiento, reparación o actividades afines, se otorga una garantía adicional por una suma equivalente al diez por ciento (10%) del monto del contrato de la prestación accesorio, la misma que debe ser renovada periódicamente hasta el cumplimiento total de las obligaciones garantizadas.

##### Importante

*En los contratos de consultorías de obras que celebren las Entidades con las micro y pequeñas empresas, estas últimas pueden otorgar como garantía de fiel cumplimiento el diez por ciento (10%) del monto del contrato, porcentaje que es retenido por la Entidad durante la primera mitad del número total de pagos a realizarse, de forma prorrateada en cada pago, con cargo a ser devuelto a la finalización del mismo, conforme lo establecen los numerales 149.4 y 149.5 del artículo 149 del Reglamento y numeral 151.2 del artículo 151 del Reglamento.*

##### 3.2.3. GARANTÍA POR ADELANTO

En caso se haya previsto en la sección específica de las bases la entrega de adelantos, el contratista debe presentar una garantía emitida por idéntico monto conforme a lo estipulado en el artículo 153 del Reglamento.

#### 3.3. REQUISITOS DE LAS GARANTÍAS

Las garantías que se presenten deben ser incondicionales, solidarias, irrevocables y de realización automática en el país, al solo requerimiento de la Entidad. Asimismo, deben ser emitidas por empresas que se encuentren bajo la supervisión directa de la Superintendencia de Banca, Seguros y Administradoras Privadas de Fondos de Pensiones y que cuenten con clasificación de riesgo B o superior. Asimismo, deben estar autorizadas para emitir garantías; o

estar consideradas en la última lista de bancos extranjeros de primera categoría que periódicamente publica el Banco Central de Reserva del Perú.

#### **Importante**

*Corresponde a la Entidad verificar que las garantías presentadas por el postor ganador de la buena pro y/o contratista cumplan con los requisitos y condiciones necesarios para su aceptación y eventual ejecución; sin perjuicio de la determinación de las responsabilidades funcionales que correspondan.*

#### **Advertencia**

*Los funcionarios de las Entidades no deben aceptar garantías emitidas bajo condiciones distintas a las establecidas en el presente numeral, debiendo tener en cuenta lo siguiente:*

*1. La clasificadora de riesgo que asigna la clasificación a la empresa que emite la garantía debe encontrarse listada en el portal web de la SBS (<http://www.sbs.gob.pe/sistema-financiero/clasificadoras-de-riesgo>).*

*2. Se debe identificar en la página web de la clasificadora de riesgo respectiva, cuál es la clasificación vigente de la empresa que emite la garantía, considerando la vigencia a la fecha de emisión de la garantía.*

*3. Para fines de lo establecido en el artículo 148 del Reglamento, la clasificación de riesgo B, incluye las clasificaciones B+ y B.*

*4. Si la empresa que otorga la garantía cuenta con más de una clasificación de riesgo emitida por distintas empresas listadas en el portal web de la SBS, bastará que en una de ellas cumpla con la clasificación mínima establecida en el Reglamento.*

*En caso exista alguna duda sobre la clasificación de riesgo asignada a la empresa emisora de la garantía, se deberá consultar a la clasificadora de riesgos respectiva.*

*De otro lado, además de cumplir con el requisito referido a la clasificación de riesgo, a efectos de verificar si la empresa emisora se encuentra autorizada por la SBS para emitir garantías, debe revisarse el portal web de dicha Entidad (<http://www.sbs.gob.pe/sistema-financiero/relacion-de-empresas-que-se-encuentran-autorizadas-a-emitir-cartas-fianza>).*

*Los funcionarios competentes deben verificar la autenticidad de la garantía a través de los mecanismos establecidos (consulta web, teléfono u otros) por la empresa emisora.*

### **3.4. EJECUCIÓN DE GARANTÍAS**

La Entidad puede solicitar la ejecución de las garantías conforme a los supuestos contemplados en el artículo 155 del Reglamento.

### **3.5. ADELANTOS**

La Entidad puede entregar adelantos directos al contratista, los que en ningún caso exceden en conjunto del treinta por ciento (30%) del monto del contrato original, siempre que ello haya sido previsto en la sección específica de las bases.

### **3.6. PENALIDADES**

#### **3.6.1. PENALIDAD POR MORA EN LA EJECUCIÓN DE LA PRESTACIÓN**

En caso de retraso injustificado del contratista en la ejecución de las prestaciones objeto del contrato, la Entidad le aplica automáticamente una penalidad por mora por cada día de atraso, de conformidad con el artículo 162 del Reglamento.

### 3.6.2. OTRAS PENALIDADES

La Entidad puede establecer penalidades distintas a la mencionada en el numeral precedente, según lo previsto en el artículo 163 del Reglamento y lo indicado en la sección específica de las bases.

Estos dos tipos de penalidades se calculan en forma independiente y pueden alcanzar cada una un monto máximo equivalente al diez por ciento (10%) del monto del contrato vigente, o de ser el caso, del ítem que debió ejecutarse.

### 3.7. PAGOS

El pago se realiza después de ejecutada la respectiva prestación, pudiendo contemplarse pagos a cuenta, según la forma establecida en la sección específica de las bases o en el contrato.

La Entidad paga las contraprestaciones pactadas a favor del contratista dentro de los diez (10) días calendario siguientes de otorgada la conformidad de los servicios, siempre que se verifiquen las condiciones establecidas en el contrato para ello, bajo responsabilidad del funcionario competente.

La conformidad se emite en un plazo máximo de quince (15) días, bajo responsabilidad del funcionario que debe emitir la conformidad.

En el caso que se haya suscrito contrato con un consorcio, el pago se realizará de acuerdo a lo que se indique en el contrato de consorcio.

#### **Advertencia**

*En caso de retraso en los pagos a cuenta o pago final por parte de la Entidad, salvo que se deba a caso fortuito o fuerza mayor, esta reconoce al contratista los intereses legales correspondientes, de conformidad con el artículo 39 de la Ley y 171 del Reglamento, debiendo repetir contra los responsables de la demora injustificada.*

### 3.8. INCUMPLIMIENTO DEL CONTRATO

Las causales para la resolución del contrato, serán aplicadas de conformidad con el artículo 36 de la Ley y 164 del Reglamento.

### 3.9. DISPOSICIONES FINALES

Todos los demás aspectos del presente procedimiento no contemplados en las bases se regirán supletoriamente por la Ley y su Reglamento, así como por las disposiciones legales vigentes.

## **SECCIÓN ESPECÍFICA**

### **CONDICIONES ESPECIALES DEL PROCEDIMIENTO DE SELECCIÓN**

(EN ESTA SECCIÓN LA ENTIDAD DEBERÁ COMPLETAR LA INFORMACIÓN EXIGIDA, DE ACUERDO A LAS INSTRUCCIONES INDICADAS)

## CAPÍTULO I GENERALIDADES

### 1.1. ENTIDAD CONVOCANTE

Nombre : Sociedad Eléctrica del Sur Oeste S.A. - SEAL  
RUC N° : 20100188628  
Domicilio legal : Calle Consuelo N° 310 – Arequipa – Arequipa  
Teléfono: : 054-381377  
Correo electrónico: : logistica6@seal.com.pe

### 1.2. OBJETO DE LA CONVOCATORIA

El presente procedimiento de selección tiene por objeto la contratación del SERVICIO DE CONSULTORÍA DE OBRA PARA LA ELABORACIÓN DE ESTUDIOS A NIVEL DE EXPEDIENTE TÉCNICO PARA EJECUTAR INVERSIONES EN INSTALACIONES DE DISTRIBUCIÓN ELÉCTRICA EN EL DEPARTAMENTO DE AREQUIPA.

### 1.3. VALOR REFERENCIAL<sup>3</sup>

El valor referencial asciende a **S/ 248,272.00 (Doscientos cuarenta y ocho mil doscientos setenta y dos con 00/100 soles)**, incluidos los impuestos de Ley y cualquier otro concepto que incida en el costo total del servicio de consultoría de obra. El valor referencial ha sido calculado al mes de diciembre 2024.

Valor Referencial (VR)	Límites <sup>4</sup>	
	Inferior	Superior
S/ 248,272.00	S/ 223,444.80	S/ 273,099.20

#### Importante

*Las ofertas económicas no pueden exceder los límites del valor referencial de conformidad con el numeral 28.2 del artículo 28 de la Ley.*

### 1.4. EXPEDIENTE DE CONTRATACIÓN

El expediente de contratación fue aprobado mediante Documento Interno GG-1668-2024, el 17 de diciembre de 2024.

### 1.5. FUENTE DE FINANCIAMIENTO

Recursos Directamente Recaudados (recursos propios).

<sup>3</sup> El monto del valor referencial indicado en esta sección de las bases no debe diferir del monto del valor referencial consignado en la ficha del procedimiento en el SEACE. No obstante, de existir contradicción entre estos montos, primará el monto del valor referencial indicado en las bases aprobadas.

<sup>4</sup> De acuerdo a lo señalado en el artículo 48 del Reglamento, estos límites se calculan considerando dos (2) decimales. Para ello, si el límite inferior tiene más de dos decimales, se aumenta en un dígito el valor del segundo decimal; en el caso del límite superior, se considera el valor del segundo decimal sin efectuar el redondeo.

**Importante**

*La fuente de financiamiento debe corresponder a aquella prevista en la Ley de Equilibrio Financiero del Presupuesto del Sector Público del año fiscal en el cual se convoca el procedimiento de selección.*

**1.6. SISTEMA DE CONTRATACIÓN**

El presente procedimiento se rige por el sistema de SUMA ALZADA, de acuerdo con lo establecido en el expediente de contratación respectivo.

**1.7. ALCANCES DEL REQUERIMIENTO**

El alcance de la prestación está definido en el Capítulo III de la presente sección de las bases.

**1.8. PLAZO DE PRESTACIÓN DEL SERVICIO DE CONSULTORÍA DE OBRA**

Los servicios de consultoría de obra materia de la presente convocatoria se prestarán en el plazo de 150 días calendario, en concordancia con lo establecido en el expediente de contratación.

**1.9. COSTO DE REPRODUCCIÓN Y ENTREGA DE BASES**

Los participantes registrados tienen el derecho de recabar un ejemplar de las bases, para cuyo efecto deben cancelar el monto de S/ 5.00 (Cinco con 00/100 Soles) de forma presencial en Caja de la Entidad sito en calle Sucre N° 402, distrito y provincia de Arequipa. Así mismo, con el voucher de pago recabará las bases en físico y de manera presencial en la Unidad de Logística, sito en la misma dirección señalada.

**Importante**

*El costo de entrega de un ejemplar de las bases no puede exceder el costo de su reproducción.*

**1.10. BASE LEGAL**

- Ley N° 31953, Ley de Presupuesto del Sector Público para el Año Fiscal 2024.
- Ley N° 31954, Ley de Equilibrio Financiero del Presupuesto del Sector Público del año fiscal 2024.
- Ley N° 31954, Ley de Endeudamiento del Sector Público para el año fiscal 2024.
- Ley N° 28411 - Ley General del Sistema Nacional del Presupuesto.
- Ley N° 30225, Ley de Contrataciones del Estado y sus modificaciones vigentes.
- Decreto Supremo N° 344-2018-EF, Reglamento de la Ley de Contrataciones del Estado y sus modificaciones vigentes.
- Ley N° 27444, Ley de Procedimiento Administrativo General.
- Ley N° 27806, Ley de Transparencia y de Acceso a la Información Pública.
- Decreto Supremo N° 011-79-VC.

Las referidas normas incluyen sus respectivas modificaciones, de ser el caso.

## CAPÍTULO II DEL PROCEDIMIENTO DE SELECCIÓN

### 2.1. CALENDARIO DEL PROCEDIMIENTO DE SELECCIÓN

Según el cronograma de la ficha de selección de la convocatoria publicada en el SEACE.

#### Importante

*De conformidad con la vigesimosegunda Disposición Complementaria Final del Reglamento, en caso la Entidad (Ministerios y sus organismos públicos, programas o proyectos adscritos) haya difundido el requerimiento a través del SEACE siguiendo el procedimiento establecido en dicha disposición, no procede formular consultas u observaciones al requerimiento.*

### 2.2. CONTENIDO DE LAS OFERTAS

#### 2.2.1. OFERTA TÉCNICA

La oferta contendrá, además de un índice de documentos<sup>5</sup>, la siguiente documentación:

##### 2.2.1.1. Documentación de presentación obligatoria

#### A. Documentos para la admisión de la oferta

a.1) Declaración jurada de datos del postor. (**Anexo N° 1**)

a.2) Documento que acredite la representación de quien suscribe la oferta.

En caso de persona jurídica, copia del certificado de vigencia de poder del representante legal, apoderado o mandatario designado para tal efecto.

En caso de persona natural, copia del documento nacional de identidad o documento análogo, o del certificado de vigencia de poder otorgado por persona natural, del apoderado o mandatario, según corresponda.

En el caso de consorcios, este documento debe ser presentado por cada uno de los integrantes del consorcio que suscriba la promesa de consorcio, según corresponda.

#### Advertencia

*De acuerdo con el artículo 4 del Decreto Legislativo N° 1246, las Entidades están prohibidas de exigir a los administrados o usuarios la información que puedan obtener directamente mediante la interoperabilidad a que se refieren los artículos 2 y 3 de dicho Decreto Legislativo. En esa medida, si la Entidad es usuaria de la Plataforma de Interoperabilidad del Estado – PIDE<sup>6</sup> y siempre que el servicio web se encuentre activo en el Catálogo de Servicios de dicha plataforma, no corresponderá exigir el certificado de vigencia de poder y/o documento nacional de identidad.*

a.3) Declaración jurada de acuerdo con el literal b) del artículo 52 del Reglamento. (**Anexo N° 2**)

a.4) Declaración jurada de cumplimiento de los Términos de Referencia contenidos en

<sup>5</sup> La omisión del índice no determina la no admisión de la oferta.

<sup>6</sup> Para mayor información de las Entidades usuarias y del Catálogo de Servicios de la Plataforma de Interoperabilidad del Estado – PIDE ingresar al siguiente enlace <https://www.gobiernodigital.gob.pe/interoperabilidad/>

el numeral 3.1 del Capítulo III de la presente sección. (**Anexo N° 3**)

a.5) Declaración jurada de plazo de prestación del servicio de consultoría de obra. (**Anexo N° 4**).

a.6) Promesa de consorcio con firmas legalizadas, de ser el caso, en la que se consigne los integrantes, el representante común, el domicilio común y las obligaciones a las que se compromete cada uno de los integrantes del consorcio, así como el porcentaje equivalente a dichas obligaciones. (**Anexo N° 5**)

#### Importante

*El órgano encargado de las contrataciones o el comité de selección, según corresponda, verifica la presentación de los documentos requeridos. De no cumplir con lo requerido, la oferta se considera no admitida.*

### B. Documentos para acreditar los requisitos de calificación

Incorporar en la oferta los documentos que acreditan los “**Requisitos de Calificación**” que se detallan en el numeral 3.2 del Capítulo III de la presente sección de las bases.

#### 2.2.1.2. Documentación de presentación facultativa:

- a) En el caso de microempresas y pequeñas empresas integradas por personas con discapacidad, o en el caso de consorcios conformados en su totalidad por estas empresas, deben presentar la constancia o certificado con el cual acredite su inscripción en el Registro de Empresas Promocionales para Personas con Discapacidad<sup>7</sup>.
- b) Incorporar en la oferta los documentos que acreditan los “**Factores de Evaluación**” establecidos en el Capítulo IV de la presente sección de las bases, a efectos de obtener el puntaje previsto en dicho Capítulo para cada factor.
- c) Solicitud de bonificación por tener la condición de micro y pequeña empresa. (**Anexo N° 11**)

#### Advertencia

*El órgano encargado de las contrataciones o el comité de selección, según corresponda, no podrá exigir al postor la presentación de documentos que no hayan sido indicados en los acápite “Documentos para la admisión de la oferta”, “Requisitos de calificación” y “Factores de evaluación”.*

### 2.2.2. OFERTA ECONÓMICA

La oferta económica expresada en Soles (S/). Adjuntar obligatoriamente el **Anexo N° 6**.

El monto total de la oferta económica y los subtotales que lo componen deben ser expresados con dos (2) decimales. Los precios unitarios o tarifas pueden ser expresados con más de dos (2) decimales.

#### Importante

- *El órgano encargado de las contrataciones o el comité de selección, según corresponda, declara no admitidas las ofertas que no se encuentren dentro de los límites del valor referencial previstos en el numeral 28.2 del artículo 28 de la Ley.*

<sup>7</sup> Dicho documento se tendrá en consideración en caso de empate, conforme a lo previsto en el artículo 91 del Reglamento.



- *La estructura de costos, se presenta para el perfeccionamiento del contrato.*

### 2.3. DETERMINACIÓN DEL PUNTAJE TOTAL DE LAS OFERTAS

Una vez evaluadas las ofertas técnica y económica se procederá a determinar el puntaje total de las mismas.

El puntaje total de las ofertas es el promedio ponderado de ambas evaluaciones, obtenido de la aplicación de la siguiente fórmula:

$$PTP_i = c_1 PT_i + c_2 Pe_i$$

Donde:

PTP<sub>i</sub> = Puntaje total del postor i  
PT<sub>i</sub> = Puntaje por evaluación técnica del postor i  
Pe<sub>i</sub> = Puntaje por evaluación económica del postor i  
c<sub>1</sub> = Coeficiente de ponderación para la evaluación técnica.  
c<sub>2</sub> = Coeficiente de ponderación para la evaluación económica.

**Se aplicarán las siguientes ponderaciones:**

c<sub>1</sub> = 0.80  
c<sub>2</sub> = 0.20

Donde: c<sub>1</sub> + c<sub>2</sub> = 1.00

### 2.4. PRESENTACIÓN DEL RECURSO DE APELACIÓN

El recurso de apelación se presenta ante la Unidad de Trámite Documentario de la Entidad - Mesa de Partes de SEAL, sito en Calle Consuelo N° 310, Arequipa, Arequipa, de lunes a viernes de 08:00 a 16:00 horas.

En caso el participante o postor opte por presentar recurso de apelación y por otorgar la garantía mediante depósito en cuenta bancaria, se debe realizar el abono en:

N ° de Cuenta : 215-0071421-0-40  
Banco : Banco de Crédito del Perú - BCP  
N° CCI : 002-215-000071421040-28

### 2.5. REQUISITOS PARA PERFECCIONAR EL CONTRATO

El postor ganador de la buena pro debe presentar los siguientes documentos para perfeccionar el contrato:

- Garantía de fiel cumplimiento del contrato.
- Contrato de consorcio con firmas legalizadas ante Notario de cada uno de los integrantes, de ser el caso.
- Código de cuenta interbancaria (CCI) o, en el caso de proveedores no domiciliados, el número de su cuenta bancaria y la entidad bancaria en el exterior.
- Copia de la vigencia del poder del representante legal de la empresa que acredite que cuenta con facultades para perfeccionar el contrato, cuando corresponda.
- Copia de DNI del postor en caso de persona natural, o de su representante legal en caso de persona jurídica.

**Advertencia**

*De acuerdo con el artículo 4 del Decreto Legislativo N° 1246, las Entidades están prohibidas de exigir a los administrados o usuarios la información que puedan obtener directamente mediante la interoperabilidad a que se refieren los artículos 2 y 3 de dicho Decreto Legislativo. En esa medida, si la Entidad es usuaria de la Plataforma de Interoperabilidad del Estado – PIDE<sup>8</sup> y siempre que el servicio web se encuentre activo en el Catálogo de Servicios de dicha plataforma, no corresponderá exigir los documentos previstos en los literales e) y f).*

- f) Domicilio en la ciudad de Arequipa y correo electrónico habilitado para efectos de la notificación durante la ejecución del contrato.
- g) Autorización de notificación de la decisión de la Entidad sobre la solicitud de ampliación de plazo mediante medios electrónicos de comunicación<sup>9</sup>. **(Anexo N° 12)**
- h) Detalle de los precios unitarios de la oferta económica.
- i) Estructura de costos de la oferta económica.
- j) Copia de los diplomas que acrediten la formación académica requerida del personal clave, en caso que el grado o título profesional requerido no se encuentren publicados en el Registro Nacional de Grados Académicos y Títulos Profesionales a cargo de la de la Superintendencia Nacional de Educación Superior Universitaria – SUNEDU<sup>10</sup>.
- k) Copia de (i) contratos y su respectiva conformidad o (ii) constancias o (iii) certificados o (iv) cualquier otra documentación que, de manera fehaciente demuestre la experiencia del personal clave.
- l) Copia de documentos que sustenten la propiedad, la posesión, el compromiso de compra venta o alquiler u otro documento que acredite la disponibilidad del requisito de calificación equipamiento estratégico. En el caso que el postor ganador sea un consorcio los documentos de acreditación de este requisito pueden estar a nombre del consorcio o de uno de sus integrantes<sup>11</sup>.

#### **Importante**

- *La Entidad debe aceptar las diferentes denominaciones utilizadas para acreditar la carrera profesional requerida, aun cuando no coincida literalmente con aquella prevista en los requisitos de calificación (por ejemplo Ingeniería Ambiental, Ingeniería en Gestión Ambiental, Ingeniería y Gestión Ambiental u otras denominaciones).*
- *Los documentos que acreditan la experiencia del personal clave deben incluir como mínimo los nombres y apellidos del personal, el cargo desempeñado, el plazo de la prestación indicando el día, mes y año de inicio y culminación, el nombre de la Entidad u organización que emite el documento, la fecha de emisión y nombres y apellidos de quien suscribe el documento.*

*En caso estos documentos establezcan el plazo de la experiencia adquirida por el personal clave en meses sin especificar los días la Entidad debe considerar el mes completo.*

*De presentarse experiencia ejecutada paralelamente (traslape), para el cómputo del tiempo de dicha experiencia sólo se considerará una vez el periodo traslapado. No obstante, de presentarse periodos traslapados en el supervisor de obra, no se considera ninguna de las experiencias acreditadas, salvo la supervisión de obras por paquete.*

*Se considerará aquella experiencia que no tenga una antigüedad mayor a veinticinco (25) años anteriores a la fecha de la presentación de ofertas.*

*Asimismo, la Entidad debe valorar de manera integral los documentos presentados para acreditar dicha experiencia. En tal sentido, aun cuando en los documentos presentados la denominación del cargo o puesto no coincida literalmente con aquella prevista en los requisitos de calificación, se deberá validar la experiencia si las actividades que realizó el profesional corresponden con la función propia del cargo o puesto requerido.*

<sup>8</sup> Para mayor información de las Entidades usuarias y del Catálogo de Servicios de la Plataforma de Interoperabilidad del Estado – PIDE ingresar al siguiente enlace <https://www.gobiernodigital.gob.pe/interoperabilidad/>

<sup>9</sup> En tanto se implemente la funcionalidad en el SEACE, de conformidad con la Primera Disposición Complementaria Transitoria del Decreto Supremo N° 234-2022-EF.

<sup>10</sup> <https://enlinea.sunedu.gob.pe/>

<sup>11</sup> Incluir solo en caso se haya incluido el equipamiento estratégico como requisito de calificación.

- Cuando el postor ganador de la buena pro presenta como personal clave a profesionales que se encuentren prestando servicios como residente o supervisor en obras contratadas por la Entidad que no cuentan con recepción, procede otorgar plazo adicional para subsanar, conforme lo previsto en el literal a) del artículo 141 del Reglamento.
- En caso que el postor ganador de la buena pro sea un consorcio, las garantías que presente este para el perfeccionamiento del contrato, así como durante la ejecución contractual, de ser el caso, además de cumplir con las condiciones establecidas en el artículo 33 de la Ley y en el artículo 148 del Reglamento, deben consignar expresamente el nombre completo o la denominación o razón social de los integrantes del consorcio, en calidad de garantizados, de lo contrario no podrán ser aceptadas por las Entidades. No se cumple el requisito antes indicado si se consigna únicamente la denominación del consorcio, conforme lo dispuesto en la Directiva "Participación de Proveedores en Consorcio en las Contrataciones del Estado".
- En los contratos de consultoría de obras que celebren las Entidades con las micro y pequeñas empresas, estas últimas pueden otorgar como garantía de fiel cumplimiento el diez por ciento (10%) del monto del contrato, porcentaje que es retenido por la Entidad durante la primera mitad del número total de pagos a realizarse, de forma prorrateada en cada pago, con cargo a ser devuelto a la finalización del mismo, conforme lo establece el numeral 149.4 del artículo 149 y el numeral 151.2 del artículo 151 del Reglamento. Para dicho efecto los postores deben encontrarse registrados en el REMYPE, consignando en la Declaración Jurada de Datos del Postor (Anexo N° 1) o en la solicitud de retención de la garantía durante el perfeccionamiento del contrato, que tienen la condición de MYPE, lo cual será verificado por la Entidad en el link <http://www2.trabajo.gob.pe/servicios-en-linea-2-2> opción consulta de empresas acreditadas en el REMYPE.
- Corresponde a la Entidad verificar que las garantías presentadas por el postor ganador de la buena pro cumplan con los requisitos y condiciones necesarios para su aceptación y eventual ejecución; sin perjuicio de la determinación de las responsabilidades funcionales que correspondan.
- De conformidad con el Reglamento Consular del Perú aprobado mediante Decreto Supremo N° 076-2005-RE para que los documentos públicos y privados extendidos en el exterior tengan validez en el Perú, deben estar legalizados por los funcionarios consulares peruanos y refrendados por el Ministerio de Relaciones Exteriores del Perú, salvo que se trate de documentos públicos emitidos en países que formen parte del Convenio de la Apostilla, en cuyo caso bastará con que estos cuenten con la Apostilla de la Haya<sup>12</sup>.
- La Entidad no puede exigir documentación o información adicional a la consignada en el presente numeral para el perfeccionamiento del contrato.

## 2.6. PERFECCIONAMIENTO DEL CONTRATO

El contrato se perfecciona con la suscripción del documento que lo contiene. Para dicho efecto el postor ganador de la buena pro, dentro del plazo previsto en el artículo 141 del Reglamento debe presentar la documentación requerida en Mesa de Partes Virtual de SEAL (<http://aplicativo.seal.com.pe/MesaPVC/>), con excepción de la garantía de fiel cumplimiento, contrato de consorcio (de corresponder) y de aquellos documentos que requieran ser presentados en original, la(s) cual(es) deberá(n) presentarse de forma física en Calle Consuelo N° 310, distrito, provincia y departamento de Arequipa. En ambos casos, con atención a la Unidad de Logística.

El horario de presentación de dicha documentación, sea de manera virtual y/o física, es de lunes a viernes (días hábiles) de 08:00 a 16:00 horas. La documentación que ingrese después de las 16:00 horas o en día no laborable se considera como presentada el día hábil siguiente.

## 2.7. FORMA DE PAGO

<sup>12</sup> Según lo previsto en la Opinión N° 009-2016/DTN.

La Entidad realizará el pago de la contraprestación pactada a favor del contratista en PAGOS PARCIALES que se efectuarán de la siguiente forma:

- 70 % del costo total a la conformidad de la presentación del informe parcial del Expediente Técnico.
- 30 % del costo total del servicio a la conformidad del informe de Expediente Técnico.

Para efectos del pago de las contraprestaciones ejecutadas por el contratista, la Entidad debe contar con la siguiente documentación:

- Informe del funcionario responsable de la Unidad de Obras emitiendo la conformidad de la prestación efectuada.
- Comprobante de pago.
- Copia del contrato

Dicha documentación se debe presentar en Mesa de partes de SEAL, sito en Calle Consuelo N° 310, distrito, provincia y departamento de Arequipa, de lunes a viernes en el horario de 08:00 a 16:00 horas.

## **2.8. REAJUSTES:**

Se aplicará los reajustes de acuerdo con la siguiente fórmula:

$$Pr = [Po \times (Ir/Io)]$$

Dónde:

- Pr = Monto de valorización reajustada.
- Po = Monto de la valorización correspondiente al mes del servicio, a precios del mes de la presentación de la propuesta.
- Ir = Índice General de Precios al consumidor (INEI-LIMA) a la fecha de valorización.
- Io = Índice General de Precios al consumidor (INEI-LIMA) al mes de la presentación de la Propuesta.

### CAPÍTULO III REQUERIMIENTO

#### Importante

*De conformidad con el numeral 29.8 del artículo 29 del Reglamento, el área usuaria es responsable de la adecuada formulación del requerimiento, debiendo asegurar la calidad técnica y reducir la necesidad de su reformulación por errores o deficiencias técnicas que repercutan en el proceso de contratación*

#### 3.1. TERMINOS DE REFERENCIA

##### **SERVICIO DE CONSULTORIA DE OBRA PARA LA ELABORACIÓN DE ESTUDIOS A NIVEL DE EXPEDIENTE TÉCNICO PARA EJECUTAR INVERSIONES EN INSTALACIONES DE DISTRIBUCION ELECTRICA EN EL DEPARTAMENTO DE AREQUIPA**

##### **TDR TE/OB-0140-2024**

##### **1. AREA USUARIA:**

Unidad de Obras - Gerencia Técnica y de Proyectos.

##### **2. OBJETO DEL CONTRATO:**

El presente procedimiento de selección tiene por objeto la contratación del SERVICIO DE CONSULTORIA DE OBRA PARA LA ELABORACIÓN DE ESTUDIOS A NIVEL DE EXPEDIENTE TÉCNICO PARA EJECUTAR INVERSIONES EN INSTALACIONES DE DISTRIBUCION ELECTRICA EN EL DEPARTAMENTO DE AREQUIPA.

##### **3. FINALIDAD PÚBLICA:**

La finalidad pública de ejecutar las inversiones es mejorar la confiabilidad de las instalaciones de distribución de energía eléctrica y en otros casos optimizar la capacidad de oferta de potencia y energía eléctrica de estas instalaciones, de esta manera mejorar el servicio de distribución de energía eléctrica que se brinda a la población y atender el crecimiento de la demanda.

##### **4. ANTECEDENTES DE LA CONTRATACIÓN:**

Existen instalaciones de distribución eléctrica que presentan deterioros en la infraestructura debido a que han cumplido el tiempo de su vida útil y otros factores. Estas situaciones subestándares ocasionan interrupciones del servicio eléctrico, mal calidad del servicio, riesgo eléctrico a la población.

Así mismo existen redes eléctricas con secciones de conductor variables e inadecuados en su troncal limitando la capacidad de oferta de potencia y energía.

Por lo que es necesario realizar inversiones en las instalaciones de distribución con la finalidad de renovar y optimizar dichas instalaciones.

##### **5. OBJETIVO GENERAL Y ESPECÍFICOS:**

##### **5.1 Objetivo General**

Es contar con los estudios necesarios para la ejecución de las inversiones a realizarse en instalaciones de distribución de energía eléctrica en cumplimiento de la normativa vigente.

## 5.2 Objetivos Específicos:

Desarrollar el expediente técnico a nivel ingeniera definitiva para la ejecución de la obra.

## 6. SISTEMA DE CONTRATACIÓN:

El presente procedimiento se rige por el sistema de A **SUMA ALZADA**, de acuerdo con lo establecido en el expediente de contratación respectivo.

## 7. ADELANTOS:

La Entidad no otorgará adelantos.

## 8. SUBCONTRATACIÓN:

El Consultor no podrá transferir parcial o totalmente los derechos y obligaciones que conforman la prestación del servicio, por lo tanto, se encuentra prohibida la subcontratación.

## 9. NORMAS OBLIGATORIAS Y/O VOLUNTARIAS:

### Sobre el SECTOR

- Ley de Concesiones Eléctricas, Decreto Ley N° 25844 y su Reglamento.
- Reglamento de la Ley de Concesiones Eléctricas, aprobado mediante Decreto Supremo N° 009-93-EM y modificatorias.
- Reglamento de la Ley General de Electrificación Rural, aprobado mediante Decreto Supremo N° 018-2020-EM, publicado el 14-07-2020.
- Código Nacional de Electricidad - Suministro 2011.
- D.S. N° 020-97-EM y D.S. N° 040-2001-EM, Norma Técnica de Calidad de los Servicios Eléctricos.
- Resolución CD N° 616-2008-OS/CD; Base Metodológica para la aplicación de la NTCSE.
- Resolución Directoral N° 016-2008-EM/DGE; Norma Técnica de Calidad de los Servicios Eléctricos Rurales.
- Resolución N° 046-2009-OS/CD, Base metodológica para la aplicación de la Norma Técnica de Calidad de los Servicios Eléctricos Rurales.
- Base Metodológica para la aplicación de la "Norma Técnica de Calidad de los Servicios Eléctricos.
- RD-018-2002-EM/DGE. Norma de Procedimientos para la Elaboración de Proyectos y Ejecución de Obras en Sistemas de Distribución y Sistemas de Utilización en Media Tensión en Zonas de Concesión de Distribución.
- Normas DGE "Terminología en Electricidad" y "Símbolos Gráficos en Electricidad"
- Resolución Ministerial N 074-2009-MEM-DM, Establecen disposiciones aplicables para el cálculo de porcentaje máximo de facturación por el servicio de Alumbrado Público.
- Norma Técnica DGE Alumbrado de Vías Públicas en Zonas de Concesión de Distribución R.M. 013 – 2003 – EM/DM.
- Normas y reglamentos vigentes emitidas por el OSINERMIN.
- Reglamento de Seguridad y Salud en el Trabajo con Electricidad, aprobado con R.M. 111 2013-MEM/DM.

### Sobre Contrataciones

- Bases administrativas y términos de referencia del presente concurso.
- Ley N° 30225, Ley de Contrataciones del Estado, en adelante la Ley y sus modificaciones.
- Decreto Supremo N°051-2024-EF que modifica el reglamento de la Ley de contrataciones del estado N° 30225.
- Ley N° 28411 - Ley General del Sistema Nacional del Presupuesto.
- Ley N° 31953 Ley que aprueba el presupuesto del sector público para el año fiscal 2024.

- Directivas, Pronunciamientos y Opiniones del OSCE.
- Ley 27806 - Ley de Transparencia y de Acceso a la Información Pública y sus modificaciones.
- Ley N° 27444 – Ley del Procedimiento Administrativo General y sus modificaciones.
- Código Civil.

### **Sobre el INVIERTE.PE**

- Decreto Legislativo N° 1553 (Publicado en el Diario Oficial El Peruano, el 10 de mayo del 2023), que establece medidas en materia de inversión pública y de contratación pública que coadyuven al impulso de la reactivación económica.
- Decreto Legislativo N° 1538 (Publicado en el Diario Oficial El Peruano, el 26 de abril del 2022), que establece disposiciones especiales para la ejecución de las inversiones públicas.
- Decreto Legislativo N° 1543 (Publicado en el Diario Oficial El Peruano, el 26 de marzo del 2022), que dicta medidas para mejorar la gestión de proyectos y los procesos de promoción de la inversión privada.
- Decreto Supremo N° 074-2023-EF, que modifica el Reglamento del Decreto Legislativo N° 1252, decreto legislativo que crea el Sistema Nacional de Programación Multianual y Gestión de Inversiones, aprobado por Decreto Supremo N° 284-2018-EF.
- Decreto Supremo N° 288-2019-EF, que aprueba los lineamientos para la contratación del servicio de consultoría que proporcione soporte especializado para la gestión de inversiones, programa de inversión o cartera de inversiones.
- Decreto Supremo N° 104-2017-EF, que modifica el Reglamento del Decreto Legislativo N° 1252, decreto legislativo que crea el Sistema Nacional de Programación Multianual y Gestión de Inversiones y deroga la Ley N° 27293, Ley del Sistema Nacional de Inversión Pública.
- Directiva N° 001-2020-EF/63.01, que establece el modelo de ejecución de inversiones públicas a través de Proyectos Especiales de Inversión Pública, aprobada por la Resolución Directoral N° 011-2020-EF/63.01.
- Decreto Legislativo N° 1252, Crea el Sistema Nacional de Programación Multianual y Gestión de Inversiones (INVIERTE.PE) y Deroga la Ley N° 27293, Ley de Sistema Nacional de Inversión Pública.
- Decreto Supremo N° 027-2017-EF, Aprueba el Reglamento del Decreto Legislativo N° 1252 (Invier.te.pe).
- Ley N°31195, Ley que modifica el decreto legislativo 1252.
- D.S. N° 284 – 2018 – EF y la Directiva N° 001-2019-EF/63.01, para la Formulación y Evaluación en el Marco del Sistema Nacional de Programación Multianual y Gestión de Inversiones.
- Guía General para la Identificación, Formulación y Evaluación de Proyectos de Inversión del Ministerio de Economía y Finanzas.
- Lineamientos para la identificación y registro de las Inversiones de Optimización, de Ampliación Marginal, de Rehabilitación y de Reposición - IOARR del Ministerio de Economía y Finanzas.
- Resolución de Concejo Directivo OSINERGMIN N° 104-2016-OS/CD del 31 de mayo 2016 que aprueba la inversión en la construcción de la infraestructura de los sistemas secundarios y complementarios de transmisión para el periodo 2017-2021
- Ley de Concesiones Eléctricas, aprobada mediante Decreto Ley N° 25844.

### **10. MEDIDAS DE SEGURIDAD A ADOPTARSE**

La Contratista debe cumplir con las normas que se señalan y sus modificatorias y todas aquellas normas que emita el estado y que sean aplicables al contrato:

- a) Ley N° 29783, Ley de Seguridad y Salud en el Trabajo y sus modificatorias vigentes.
- b) Reglamento de la Ley de Seguridad y Salud en el Trabajo, D.S. 005-2012-TR y sus modificatorias vigentes.
- c) Reglamento de Seguridad y Salud en el Trabajo con Eléctricas, Resolución Ministerial N° 111-2013/MEM/DM y sus modificatorias vigentes.

- d) Código Nacional de Electricidad: suministro, Resolución Ministerial N° 214-2011-MEM-DM. Parte 4 "Reglas generales para los trabajadores".
- e) Normas Técnicas de Seguro Complementario de Trabajo de Riesgos, D. S. N° 003-98-SA.
- f) Otros dispositivos legales y otros requisitos solicitados por el área de seguridad y salud en el trabajo.

## **11. MEDIDAS PARA PROTECCIÓN DE MEDIO AMBIENTE A ADOPTARSE**

La Contratista debe cumplir con:

- a) Ley N° 28611: Ley General del Ambiente.
- b) Decreto Supremo N° 014-2019-EM: Reglamento para la Protección Ambiental en las Actividades Eléctricas del Ministerio de Energía y Minas.
- c) Decreto Legislativo N° 1278: Ley de Gestión Integral de Residuos Sólidos.
- d) Otros dispositivos legales – normatividad que esté relacionada a la gestión ambiental de acuerdo al servicio requerido.

NOTA: La Contratista deberá revisar y cumplir según le aplique el procedimiento RE-05-02 Reglamento de Seguridad, Salud en el Trabajo y Medio Ambiente para Empresas Contratistas de SEAL.

## **12. CONDICIONES DE LOS CONSORCIOS**

No corresponde.

## **13. DESCRIPCIÓN TÉCNICA DEL SERVICIO DE CONSULTORÍA DE OBRAS:**

### **Consideraciones generales**

El Contratista está en la obligación de mantener la confidencialidad de la información que le proporcione SEAL y a la que tenga acceso con ocasión de la ejecución del servicio.

El Consultor desarrollará los Estudios a Nivel de Expediente Técnico de las inversiones que se describen líneas abajo, los cuales deberán ser desarrollados con alto grado de calidad y especialización, para ello deberá elaborar las siguientes actividades, sin ser limitativo se listan las siguientes:

- El Consultor al inicio del servicio tendrá que realizar las visitas de campo y recabar toda la información que sea necesaria para la correcta elaboración del expediente técnico del proyecto.
  - Realizar un diagnóstico del estado situacional de las instalaciones existentes que se describen más adelante.
  - Determinar el equipamiento necesario para la subsanación de las deficiencias existentes.
  - Para la selección del equipamiento necesario se debe tener en consideración el clima de la zona costera con alta corrosión como por ejemplo postes de fibra de vidrio, conductores autoportantes.
  - Coordinación con las áreas involucradas de SEAL para el cumplimiento de los objetivos.
  - Elaborar el Expediente Técnico a nivel de ejecución de obra.
  - Realizar el levantamiento de observaciones realizadas por SEAL.
  - Considerar otras actividades necesarias para la elaboración de los estudios.
- 
- **INVERSION 01: RENOVACIÓN Y REPOSICION DE REDES DE DISTRIBUCION ELECTRICA (CUI 2577276, C. IDEA 215340)**

Existen subestaciones de distribución y redes secundarias (Sistemas de distribución secundarias) que presentan deficiencias en sus instalaciones como por ejemplo los postes de baja tensión, la ferretería, pastorales, se encuentran deteriorados dado que han cumplido su tiempo de vida útil, ocasionando interrupciones del suministro eléctrico, reclamos de la



población, dando lugar a multas por parte de los organismos fiscalizadores, así mismo existe un riesgo a la población; dichas instalaciones requieren ser rehabilitadas o repuestas, por lo que deben ser intervenidos mediante inversiones No Ligados a Proyectos con la finalidad de recuperar los estándares de calidad y sus niveles de servicio.

• **INVERSION 02: OPTIMIZACION, EXTENSIÓN DE REDES DISTRIBUCION ELECTRICA (CUI: 2577239 C. IDEA: 215528)**

Existen Instalaciones de media tensión que presentan deficiencias, y redes de baja tensión que tienen diferentes calibres y subdimensionados en la troncal, brindando un servicio en condiciones subestándar, y limitando la atención del crecimiento de la demanda vegetativa, por lo que se requiere realizar inversiones No Ligados a Proyectos con la finalidad optimizar dichas instalaciones.

**13.1 ALCANCES DE LAS INVERSIONES REQUERIDAS:**

**INVERSION 01:** Las instalaciones que presentan las deficiencias en las redes de baja tensión y subestaciones de distribución se detallan continuación:

**a) Listado SED que incluyen las redes secundarias.**

Las subestaciones de distribución están ubicadas según se detallan en los cuadros siguientes:

Cuadro 01

ITEM	SED	ZONA	COORDENAD A ESTE	COORDENADA NORTE	DIRECCIÓN	SITUACION
1	8572	18K	817976.18 m E	8116857.28 m S	Urb. AAHH 03 De Enero – Islay – Mollendo	Renovación de las redes dado que las redes de baja tensión y estructuras de soporte de redes, se encuentran deterioradas y en estado crítico, superando más del 50% del total de la SED, a la fecha su vida útil es superior a 20 años de antigüedad.
2	8071	18K	817398.64 m E	8116618.21 m S	Urb. Villa Lourdes – Islay – Mollendo	
3	8069	18K	817680.19 m E	8116648.73 m S		
4	8579	18K	817496.92 m E	8116792.39 m S		
5	8073	18K	817749.13 m E	8116855.14 m S		
6	8072	18K	817450.44 m E	8116937.87 m S		
7	8068	18K	817511.33 m E	8116285.33 m S	Urb. La Florida – Islay – Mollendo	
8	8068	18K	817511.33 m E	8116285.33 m S		
9	9059	18K	744519.33 m E	8164852.33 m S	Urb. Nicolas de Piérola 702 – Nicolas de Piérola - Camaná	

ITEM	SED	ZONA	COORDENAD A ESTE	COORDENADA NORTE	DIRECCIÓN	SITUACION
10	9060	18K	743714.59 m E	8166154.20 m S	Urb. San Gregorio – Nicolas de Piérola – Camaná	Renovación de las redes dado que las redes de baja tensión y estructuras de soporte de redes, se encuentran deterioradas y en estado crítico con una antigüedad mayor a 35 años.
11	9061	18K	743954.26 m E	8166147.15 m S	Urb. San Gregorio – Nicolas de Piérola – Camaná	
12	9056	18K	744853.68 m E	8163717.26 m S	Urb. Bajo Huarangal – Samuel Pastor – Camaná	
13	9062	18K	743762.40 m E	8166493.20 m S	Urb. Mariano Melgar – Nicolas de Piérola – Camaná	
14	9284	18K	745945.98 m E	8163316.64 m S	Urb. virgen de fatima lt4 calle los Alamos – Samuel Pastor – Camaná	
15	9049	18K	745215.50 m E	8162799.26 m S	Esq. 16 de Julio #128 - Los Pinos #102 – Samuel Pastor – Camaná	
16	9263	18K	744587.29 m E	8165133.76 m S	Hacienda el Medio – Nicolas de Piérola – Camaná	
17	9054	18K	746010.48 m E	8163217.55 m S	Tupac Amaru Mz. F Lo. 1 – Samuel Pastor – Camaná	Renovación de las redes dado que las redes de baja tensión y estructuras de soporte de redes, se encuentran deterioradas y en estado crítico con una antigüedad mayor a 35 años.
18	8031	18K	818352.13 m E	8114652.93 m S	Cocachacra – Islay	
19	8027	18K	817908.97 m E	8115124.45 m S	ESQ. Carlos Llosa 292 – Cordova – Islay – Mollendo	
20	8006	18K	817712.52 m E	8115144.07 m S	Cordova 563 – Arequipa – Islay – Mollendo	
21	8021	18K	817760.46 m E	8114631.21 m S	Av. Arequipa 151 - Hotel de Turistas – Islay - Mollendo	
22	8001	18K	817480.84 m E	8115262.26 m S	Esq. Maldonado 400/Huamachuco – Islay – Mollendo	
23	8640	18K	817597.10 m E	8115263.39 m S	Cl. Cordova Con Cl. La Mar C.P. Mollendo – Islay – Mollendo	
24	8045	18K	817640.62 m E	8115734.02 m S	Iquitos – Ayacucho – Islay – Mollendo	
25	8048	18K	817840.22 m E	8115374.18 m S	Puno - Mariscal Castilla 301 – Islay – Mollendo	
26	8404	18K	817489.25 m E	8115410.22 m S	Puno 676 – Islay – Mollendo	
27	8403	18K	817614.95 m E	8115524.08 m S	Calle Iquitos 699 – Islay – Mollendo	

ITEM	SED	ZONA	COORDENAD A ESTE	COORDENADA NORTE	DIRECCIÓN	SITUACION
28	8054	18K	817151.78 m E	8115522.80 m S	Señor del Rimac D-12 – Islay – Mollendo	
29	8053	18K	817286.70 m E	8115273.24 m S	A. Briceño - Huamachuco 905 – Islay – Mollendo	

Cuadro 02

ZONAL	CODIGO SED	ALIMENTADOR	SET_NOMBRE	SIE_NOMBRE
MOLLEND	8126	MATARANI	MATARANI	Islay
	8051	Hospital	MOLLEND	Islay
	8416	INCLAN	BA SE-MOLLEND	Islay
	8036	INCLAN	BA SE-MOLLEND	Islay
	8210	Alto Cocachacra	COCACHACRA	Islay
	8128	MA TA RANI	MA TA RANI	Islay
	8087	INCLAN	BA SE-MOLLEND	Islay
CORI RE	7055	Corire	CORIRE	Valle de Majes
	6714	Panamericana	EL CRUCE	Repartición - La cano
	7096	Corire	CORIRE	Valle de Majes
	6793	Progreso	REPA RTIOON	Reparticion - La cano
	7053	Corire	CORIRE	Valle de Majes
	7198	Toran	CORIRE	Valle de Majes
	7042	Corire	CORIRE	Valle de Majes
	7113	Taran	CORIRE	Valle de Majes
CAMANA	7301	Cotahuasi	COTA HUASI	Cotahuasi-Orcopampa
	9043	El cardo	LA PA MPA	Camaná-Ocoña-caraveli
	9098	San Gregorio	LA PA MPA	Camaná-Ocoña-caraveli
	9632	PLATINOS	BELLA UNION	Bella Unión-Chala
	9775	Miramar Atice	ATICO	Atico
	9071	San Gregorio	LA PA MPA	Camaná-Ocoña-caraveli
	9633	PLATINOS	BELLA UNION	Bella Unión-Chala
	9092	San Gregorio	LA PA MPA	Camaná-Ocoña-caraveli
	9048	San Gregorio	LA PA MPA	Camaná-Ocoña-caraveli
	9127	9 de Noviembre	LA PA MPA	Camaná -Ocoña-caraveli
	9041	El cardo	LA PA MPA	Camaná -Ocoña-caraveli
	9301	9 de noviembre	LA PA MPA	Camaná -Ocoña-caraveli
	9636	A GUA SALADA	CHALA	Bella Unión-Chala
	9634	PLATINOS	BELLA UNION	Bella Unión-Chala
COLCA	7509	CALLALI 22.9	CALLALI 22.9	Valle del Colca

**INVERSION 02:** Los alimentadores de media tensión que requieren intervenciones como mejoramiento u optimizaciones se detallan continuación.

**a) Listado Instalaciones Eléctricas**

ITEM	SET	ALIMENTADOR	PROBLEMÁTICA	OBSERVACIÓN
1	CHALLAPAMPA	PORTALES	Con el ingreso de nuevos requerimientos, se presenta sobrecarga en la troncal del Alimentador	cambio de AAAC 85 a 120 mm <sup>2</sup> , desde EMT-17274 hasta EMT-27635 (L=1.84 km)
2	REPARTICION	SAN CAMILO	* Con el ingreso de nuevos requerimientos, se presenta sobrecarga en la troncal del Alimentador * Con el ingreso de nuevos requerimientos, se presenta caídas de tensión en el alimentador	Regulador de 12 MVA cerca de la EMT-00201 y 8MVA en la EMT-00070, el reforzamiento desde la EMT-00039 hasta EMT-00071 (L=6km).
3	BELLA UNIÓN	PLATINOS	Con el ingreso de nuevos requerimientos, se presenta caídas de tensión en el alimentador	Regulador de 10 MVA cerca de la EMT-02920
4	PUNTA COLORADA	CORIRE	Con el ingreso de nuevos requerimientos, se presenta caídas de tensión en el alimentador	Regulador de 2 MVA cerca de la SED-7089.
5	TIABAYA	SACHACA	* Con el ingreso de nuevos requerimientos, se presenta sobrecarga en la troncal del Alimentador * Con el ingreso de nuevos requerimientos, se presenta caídas de tensión en el alimentador	* cambio de AAAC 35 a 120 mm <sup>2</sup> , desde la EMT-37332 hasta la EMT-18268 (L=220 m). * Regulador de tensión instalado en poste de MT de 4 MVA cerca de la EMT-04544.
6	TIABAYA	CONGATA	Con el ingreso de nuevos requerimientos, se presenta caídas de tensión en el alimentador	instalación de regulador de tensión de 4 MVA cerca de la SED-3169.
7	TIABAYA	CURAL	* Con el ingreso de nuevos requerimientos, se presenta sobrecarga en la troncal del Alimentador * Con el ingreso de nuevos requerimientos, se presenta caídas de tensión en el alimentador	cambio de calibre de AAAC 35 a 120 mm <sup>2</sup> (L=1.972 km).
8	REPARTICION	ENLACE KM 48	Se requiere la reconfiguración a fin de mejorar la topología y no tener 3 alimentadores geográficamente tan dispersos y unidos a un solo enlace (selectividad).	Se requiere la reconfiguración a fin de mejorar la topología y no tener 3 alimentadores geográficamente tan dispersos y unidos a un solo enlace (selectividad).
9	MAJES	EL EJE	Topología de red inadecuada	Se requiere la reconfiguración a fin de mejorar la topología.

**1. Componente: Alimentador Portales**

Con el ingreso de nuevos requerimientos, se presenta sobrecarga en la troncal del Alimentador, Por lo cual se requiere el Cambio de Calibre de AAAC 85mm<sup>2</sup> a 120 mm<sup>2</sup>, desde EMT-17274 hasta EMT-09006 (L=1.64 km) y desde la EMT-09006 hasta la EMT-27635 (L=0.20 km) (total L=1.84 km)

## Gráfico – Ubicación

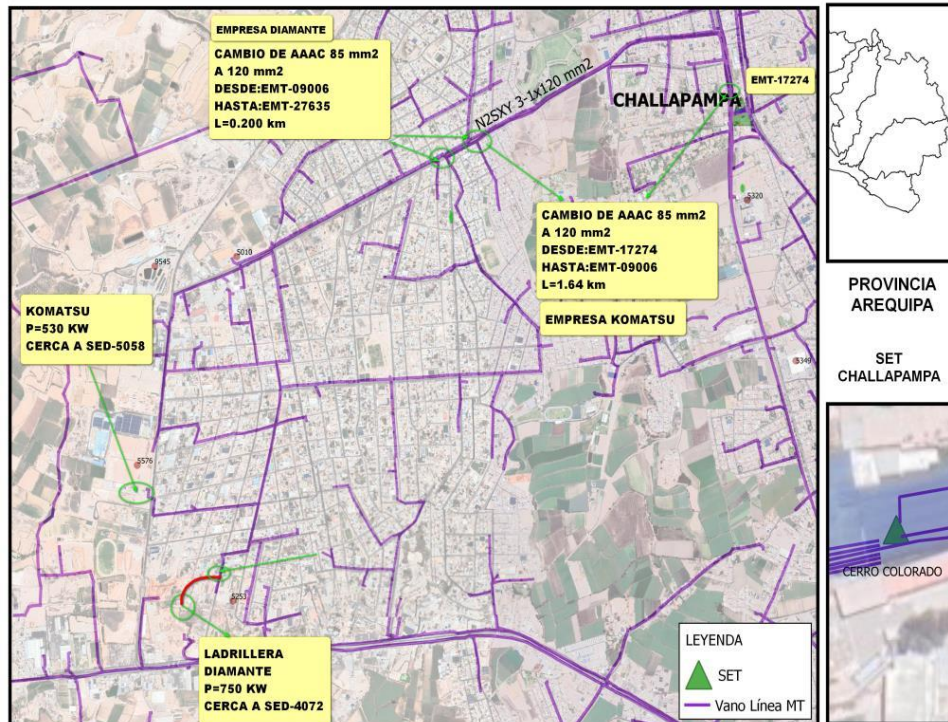

## 2. Componente: Alimentador San Camilo

Con el ingreso de nuevos requerimientos, se presenta caídas de tensión en el alimentador y sobrecarga en la troncal del Alimentador. Por lo que para atender nuevos requerimientos proyectados y futuros se requiere instalar reguladores de tensión de 12 MVA en la EMT-00201 y de 8 MVA en la EMT-00070 y el reforzamiento de la troncal de AAAC 35 a 120 mm<sup>2</sup>, desde la EMT 00039- hasta EMT- 00071 (L=6 km)

## Gráfico – Ubicación

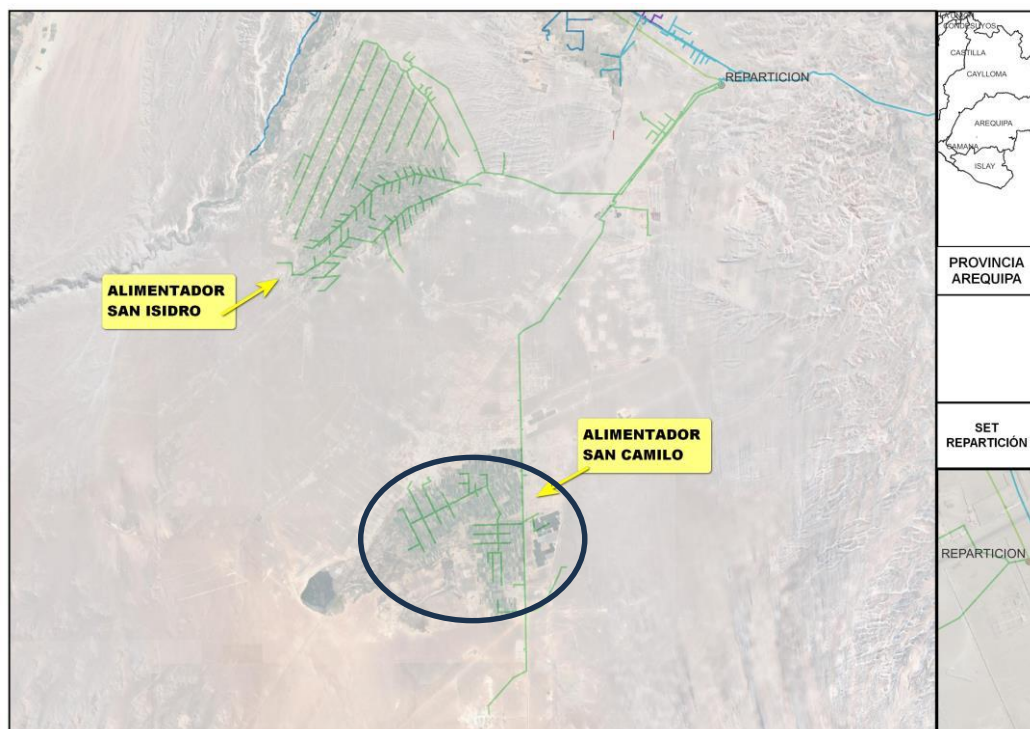



**Gráfico – Nuevos Requerimientos:**

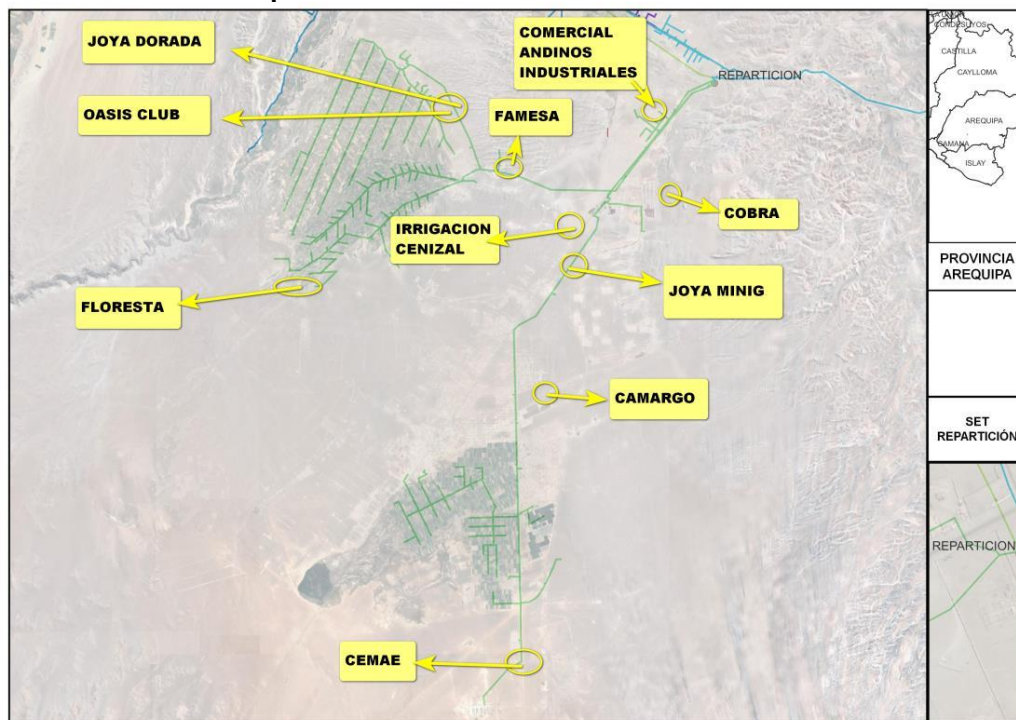

### 3. Componente: Alimentador Platinos

En situación actual las siguientes SED presentan caída de tensión por debajo de lo establecido en la NTCSE. (Listado de SEDs: 9631, 9677, 9887, 9676, 9675, 9674, P9389, 9399, P9826, 9965, 9964, 9838, 9630, 9629, 9628, 9635)

Con el ingreso de nuevos requerimientos, se presentan caídas de tensión en el alimentador, por lo que se requiere instalar un Regulador de 10 MVA cerca de la EMT-02920 cerca de la EMT-02920 para que sea factible el incremento de carga de 1.0 MW.

**Gráfico – Ubicación**

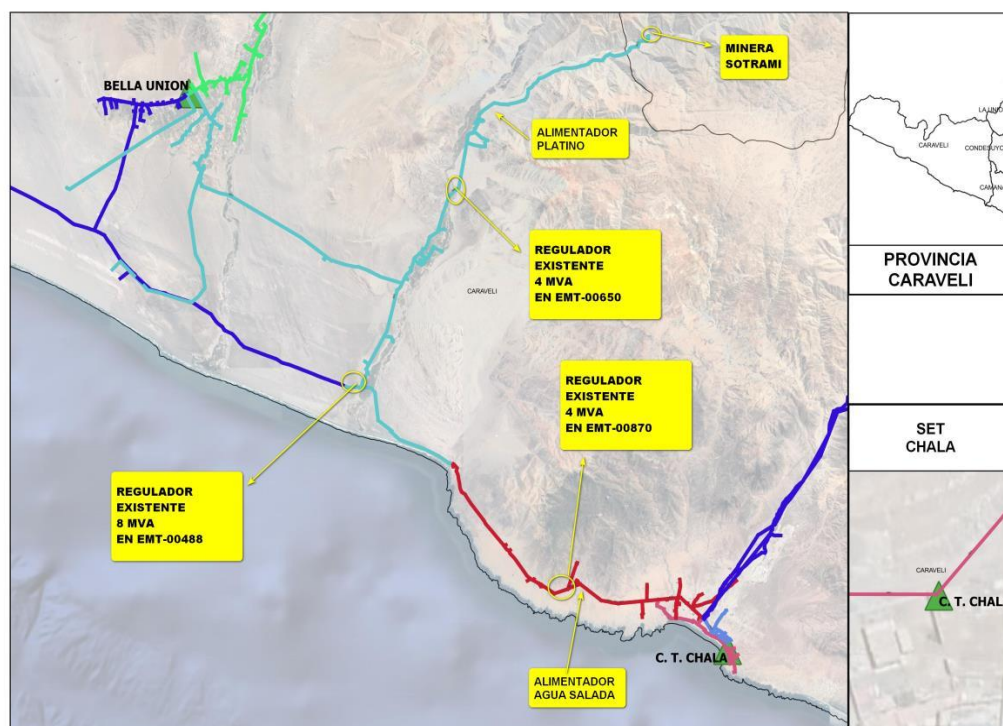

**Gráfico – Regulador proyectado**

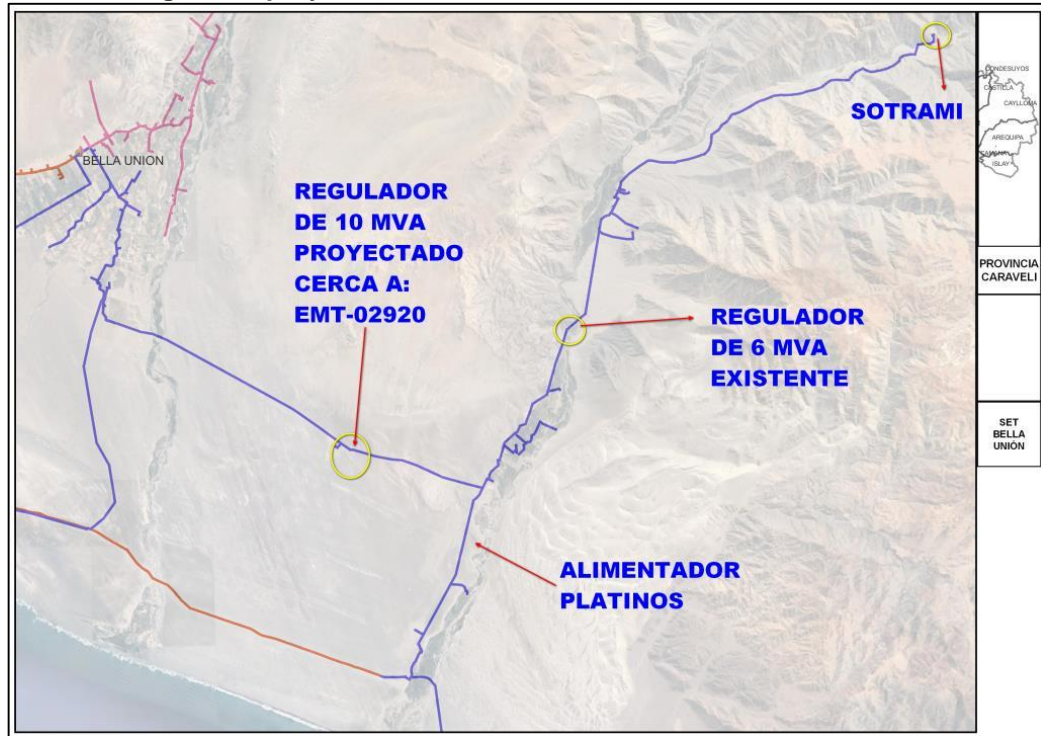

#### 4. Componente: Alimentador Corire

Con el ingreso de nuevos requerimientos se presenta caídas de tensión en el alimentador. En la situación actual, el alimentador CORIRE al tener sistema trifásico y bifásico, se realiza el gráfico de la caída de tensión por fase (A, B, C) del cual se tiene en su nodo más bajo una caída de tensión de 0.871 p.u., incumpliendo lo establecido en la NTCSE.

**Gráfico- Caída de tensión del Alimentador CORIRE**

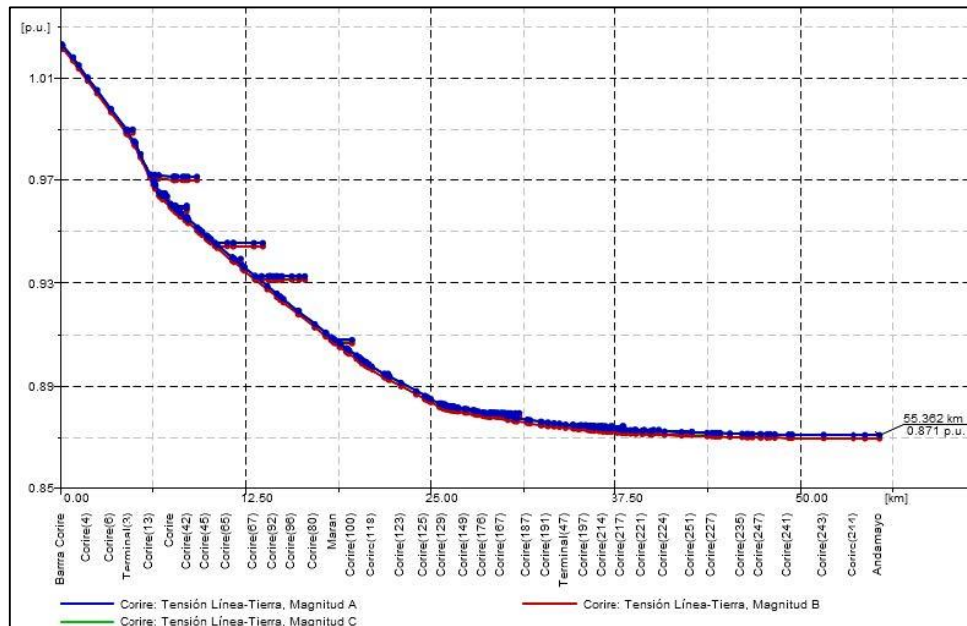

Para cumplir lo establecido en al NTCSE se requiere instalar un regulador de tensión de 2 MVA cerca de la SED-7089.



### Gráfico – Regulador proyectado

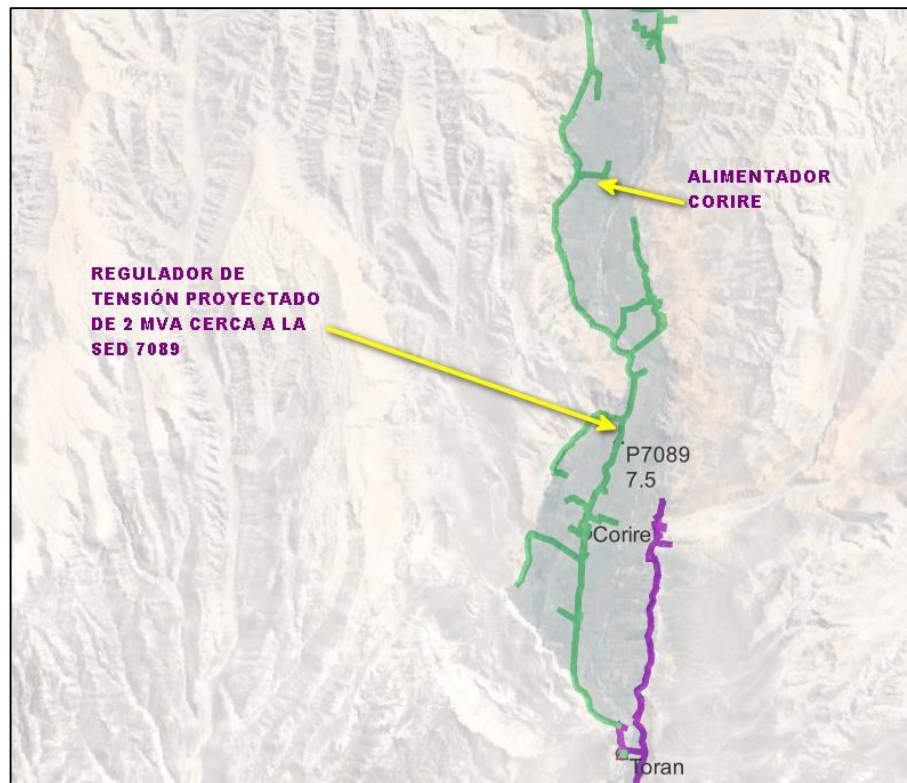

#### 5. Componente: Alimentador Sachaca

Con el ingreso de nuevos requerimientos, El alimentador presenta secciones de conductor inadecuados en su troncal, el cual ocasiona caídas de tensión fuera de las tolerancias en las colas y limitando la capacidad de oferta de potencia y energía, para optimizar estas instalaciones se requiere realizar lo siguiente:

- Cambio de calibre de AAAC 35 a AAAC 120 mm<sup>2</sup>, desde la EMT-37332 hasta la EMT-18268 (L=220 m).
- Regulador de tensión a ser instalado en poste de MT de 4 MVA cerca de la EMT- 04544.

### Gráfico

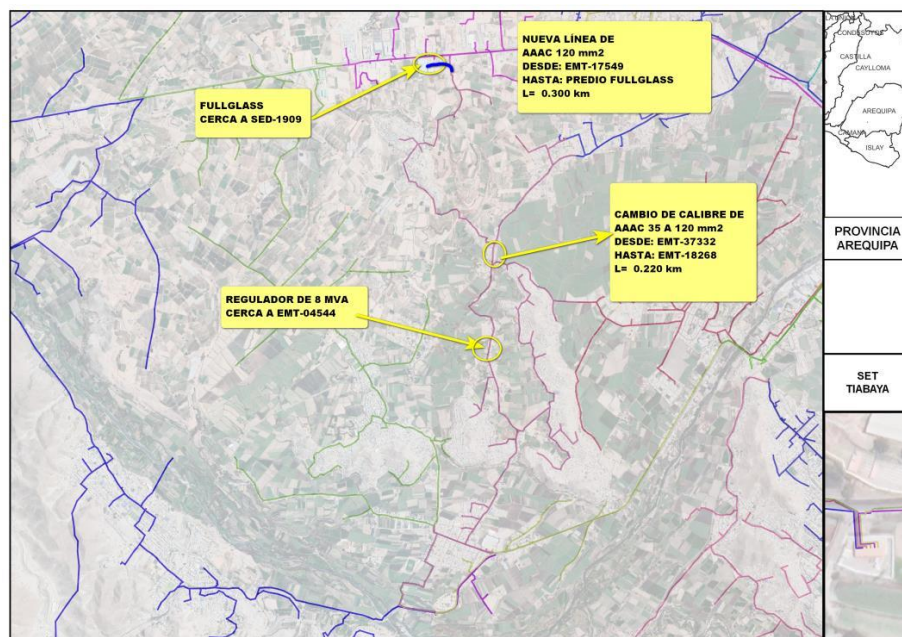

#### 6. Componente: Alimentador Congata



Con el ingreso de nuevos requerimientos, se presenta caídas de tensión en el alimentador Congata, es por ello que requiere la instalación de un regulador de tensión de 4 MVA cerca de la SED-3169.

**Gráfico - Regulador proyectado**

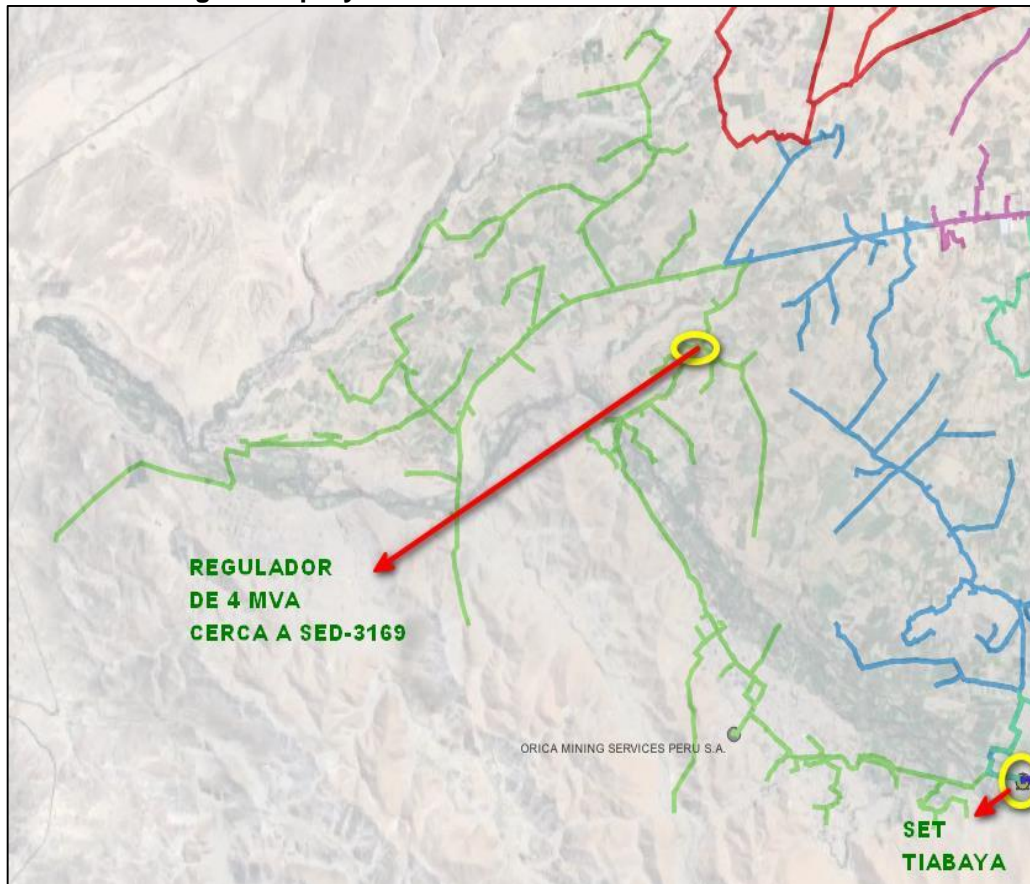

**7. Componente: Alimentador Cural**

Con el ingreso de nuevos requerimientos, se presenta sobrecarga en la troncal y caídas de tensión en el alimentador, para optimizar estas instalaciones se requiere realizar lo siguiente:

- Cambio de calibre de AAAC 35 a 120 mm<sup>2</sup> desde la EMT-05260 hasta la EMT-P0051 (L=0.2 km).
- Cambio de calibre de AAAC 35 a 120 mm<sup>2</sup> desde la EMT-05192 hasta la SED-3237 (L=0.637 km).
- Cambio de calibre de AAAC 35 a 120 mm<sup>2</sup> desde la EMT-033907 hasta la EMT- 17740 (L=0.570 km).
- Cambio de calibre de AAAC 35 a 120 mm<sup>2</sup> desde la EMT-28709 hasta la EMT- 19040 (L=0.565 km).

La longitud total a cambiar es de 1.972 km.

**Gráfico**

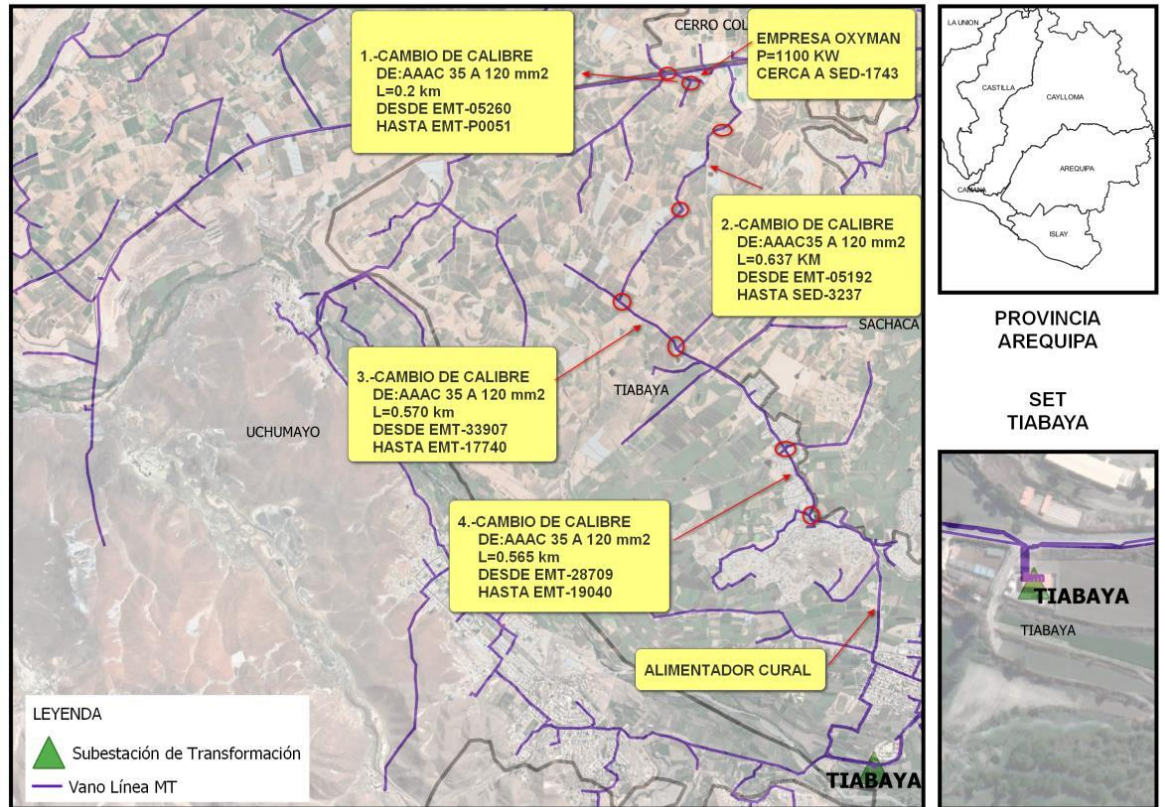

## 8. Componente: Alimentador Enlace Km 48

Se requiere la reconfiguración a fin de mejorar la topología y no tener 3 alimentadores geográficamente tan dispersos y unidos a un solo enlace (selectividad).

**Gráfico**





### 9. Componente: Alimentador El Eje

La topología de la red es inadecuada, es por ello que se requiere realizar una reconfiguración con la finalidad de mejorar la topología.

#### Gráfico



### 13.2 COORDINACIONES TÉCNICAS ADMINISTRATIVAS

#### a) **Coordinación con SEAL**

El equipo del CONSULTOR, deberá realizar las coordinaciones técnicas y administrativas necesarias con la Gerencia Técnica y de Proyectos de SEAL sobre el desarrollo del Servicio.

El personal técnico del consultor deberá asistir a las inspecciones de campo en la zona del proyecto y a las exposiciones que SEAL considere necesario, los costos asociados a tales actividades formarán parte de la propuesta económica.

#### b) **Coordinación con las Municipalidades de la jurisdicción.**

El equipo, de ser requerido por SEAL, realizará coordinaciones con los funcionarios responsables de las Municipalidades involucradas, durante los niveles de elaboración de los estudios.

#### c) **Coordinación con los Grupos de interés y población beneficiaria.**

El equipo, de ser requerido por SEAL, realizará coordinaciones con la población beneficiaria, durante los niveles de elaboración de los estudios.

#### d) **Coordinación con el Ministerio de Energía y Minas**

El equipo, de ser requerido por SEAL, realizará coordinaciones con los funcionarios responsables del Ministerio de Energía y Minas a fin de obtener las concesiones definitivas que se requieran.

**e) Coordinación con propietarios privados**

El equipo, de ser requerido por SEAL, realizará coordinaciones con propietarios privados para el saneamiento de servidumbre del electroducto, entre otros.

**f) Coordinación con empresas de servicio público**

El equipo, de ser requerido por SEAL, realizará coordinaciones con operadores de saneamiento, comunicaciones, entre otros.

### **13.3 CONTENIDO DEL EXPEDIENTE TÉCNICO**

Sin ser limitativo, el contenido del expediente deberá tener el siguiente esquema:

Portada y lomo de archivadores.

Índice de expediente técnico.

➤ Memoria descriptiva.

- Resumen ejecutivo.
- Memoria descriptiva.

➤ Especificaciones técnicas.

- Suministro de equipos y materiales.
- Montaje y desmontaje electromecánico.
- Obras civiles.

➤ Planos y láminas de detalle.

- Índice de planos.
- Planos existentes.
- Planos electromecánicos.
- Planos civiles.

➤ Metrado, presupuesto y cronograma.

- Metrado.
- Presupuesto de obra.
- Análisis de precios unitarios.
- Relación de precios y cantidad de recursos requeridos por tipo.
- Cronograma de ejecución de obra.
- Cronograma valorizado.
- Calendario de avance
- Fórmula polinómica.
- Gastos generales fijos y variables.
- Cotizaciones y cuadro comparativo.
- Cotizaciones del costo hora-equipo o máquina.
- Listado de insumos

➤ Cálculos justificativos.

- Distancias mínimas de seguridad
- Cálculos eléctricos.
- Cálculos mecánicos.
- Cálculos civiles.

➤ Estudios adicionales.

- Gestión de riesgos en la planificación de la ejecución de obras.
- Estudio de suelos.
- Estudio topográfico y de georreferenciación.
- Estudio de resistividad.
- Plan de seguridad y salud en el trabajo.
- Plan de cortes de energía eléctrica
- Anexos.
  - Panel de registro fotográfico.
  - Archivos kmz.
  - Certificados de habilidad de profesionales.
  - Licencias, autorizaciones y permisos.

### **13.3.1 DESARROLLO DEL CONTENIDO DEL EXPEDIENTE TÉCNICO**

Para el desarrollo de la ingeniería y Elaboración del Expediente Técnico, EL CONSULTOR tendrá en cuenta sin ser limitativo lo indicado a continuación:

#### **1. Memoria Descriptiva**

##### **1.1. Resumen Ejecutivo**

Consiste de una descripción sintetizada del proyecto, señalando los objetivos principales y los beneficios a obtener, dicha descripción del Proyecto será breve, mencionando sus características principales, el costo y plazo de ejecución, no más de 3 páginas.

##### **1.2. Memoria Descriptiva**

La memoria Descriptiva, deberá ser lo más ilustrativa posible, indicando claramente los componentes del proyecto. Este documento contendrá los puntos más importantes (sin limitarse a lo indicado).

- Ubicación Geográfica, Características climáticas de la Zona.
- Descripción de instalaciones existentes
- Descripción y características básicas del equipamiento
- Resumen de costos de inversión del proyecto
- Plazo y cronograma de ejecución de obra
- Entre otros.

#### **2. Especificaciones Técnicas**

##### **2.1. Suministros de equipo y materiales**

Tratará entre otros aspectos de brindar las características que deberán cumplir los equipos y materiales a ser suministrados, así como la normativa a cumplir, se debe realizar por cada suministro una Tabla de Datos Técnicos Mínimos Requeridos.

Todos los materiales descritos en el presupuesto de “suministro de materiales” deben tener en este volumen una descripción detallada de sus especificaciones técnicas y tabla de datos técnicos como mínimo.

## **2.2. Montaje y desmontaje electromecánico.**

- Especificaciones Técnicas Generales
- Especificaciones de montaje de cada uno de los equipos y materiales a ser utilizados, descritos en el punto anterior, pruebas y puesta en servicio.
- Las especificaciones deberán también considerar los trabajos previos a los cortes de energía y traslados de carga a las redes existentes (de requerirse).
- Criterios de medición y pago para cada una de las especificaciones de montaje descritas.
- Especificaciones de montaje, desmontaje, adecuación y/o derivación de las redes proyectadas en 33 kV, 23kV y 10 kV.

Todas las partidas/actividades descritas en el presupuesto de montaje y desmontaje electromecánico deben tener en este volumen una descripción detallada de lo que consta cada actividad.

## **2.3. Obras Civiles.**

- Especificaciones Técnicas de Obras Civiles.

Todas las partidas/actividades descritas en el presupuesto de obras civiles deben tener en este volumen una descripción detallada de lo que consta cada actividad.

## **3. Planos y Láminas de detalle:**

EL CONSULTOR deberá adjuntar planos, diagramas unifilares, láminas de detalles y esquemas necesarios para representar gráfica y exhaustiva todos los elementos que plantea el proyecto. Debe contener la geometría plana de las obras proyectadas de forma que las defina completamente en sus tres dimensiones.

En los planos se deben mostrar las respectivas cotas, dimensiones lineales de superficies y dimensiones volumétricas de todas las construcciones y las acciones que conforman los trabajos desarrollados por el proyectista.

Sin ser limitativos, referencialmente se presentará los planos de los siguientes aspectos:

- Planos de ubicación
- Planos de planimetría
- Planos de la Línea y Redes (actual y proyectada)
- Planos de subestaciones
- Planos de las Obras civiles
- Planos Unifilares
- Planos de planta, corte, láminas de detalles (armados, cimentaciones de postes, retenidas, pozos a tierra, etc.), etc.

En todos los planos del estudio se utilizará el sistema métrico decimal y deberán ser desarrollados en archivos con extensión “\*.dwg”.

También presentara los mapas del trazo de la ruta y SE asociadas en archivos kmz y shape (debidamente georreferenciado).

Los planos también deberán ser elaborados, presentados y expuestos en 3D.

#### **4. Metrado, presupuesto y cronograma**

Se deberá determinar la inversión que se requiere para ejecutar el proyecto, donde se deben considerar el suministro de equipos y materiales, el montaje electromecánico, el desmontaje electromecánico por interferencias (materiales retirados serán trasladados a los almacenes de SEAL en Arequipa), las obras civiles, el transporte de equipos y materiales, los gastos generales (incluir su desagregado), las utilidades, los impuestos, etc.

El costo del equipamiento electromecánico deberá ser obtenido y sustentado de información estadística, base de datos de equipamiento similar, cotizaciones generales y análisis de mercado debidamente verificables.

Se deberá realizar un análisis sustentado de precios unitarios de todas las actividades que intervienen en el proyecto (obras civiles, montaje electromecánico, desmontaje electromecánico y pruebas de puesta en servicio), en el cual se deben considerar los recursos de mano de obra, materiales, equipos, herramientas entre otros.

El costo de las obras civiles será efectuado en base a costos unitarios actualizados de las obras similares dentro del ámbito geográfico o del país. EL CONSULTOR deberá tener en cuenta las partidas u obras de mayor incidencia en el costo total y determinará dicho costo con la mayor precisión posible.

Asimismo, se deberá considerar el análisis de la fórmula polinómica que se ejercerá para la ejecución de la obra.

El presupuesto debe contener como mínimo:

- Suministro de equipos y materiales.
- Montaje y desmontaje electromecánico
- Obras civiles.
- Transporte de materiales y equipos.
- Desagregado de gastos generales y utilidades.
- Análisis de Precios Unitarios
- Presupuesto Base
- Cronograma Ejecución de Obra.
- Formulas polinómica de reajuste.

Todas las partes conformantes del metrado y presupuesto, así como los precios unitarios deben contener no más dos decimales.

Sin ser limitativos, referencialmente el presupuesto de montaje y desmontaje deberá considerar como costos las siguientes actividades:

Estudio de operatividad y coordinación de protecciones

- Elaboración de Ingeniería de Detalle.
- Expediente Conforme a Obra (As-Built).
- Pruebas y puesta en Servicio.
- Gestión de pagos de licencias de construcción.
- Operación experimental.

Todos los materiales descritos en el presupuesto de “suministro de materiales” deben figurar también en el presupuesto de montaje electromecánico.

Parte de este numeral deberá formar el cronograma de ejecución de obra el mismo que deberá ser elaborado en el software Microsoft Project, así como el cronograma valorizado de obra.

El Consultor adjuntará en este volumen un estudio de posibilidades de precios de mercado de los equipos y materiales a suministrar en el proyecto.

Asimismo, se deberá considerar el análisis de la fórmula polinómica que se ejercerá para la ejecución de la obra.

Sin ser limitativos, referencialmente el presupuesto debe contener como mínimo:

**a) Metrado.**

El Metrado y la Planilla de Metrados deberán garantizar que se disponga de los recursos adecuados en cantidad y momento oportuno, optimizando tanto el presupuesto como la ejecución de la obra. Además, brindan una base sólida para el control y seguimiento del avance del proyecto, asegurando que se cumplan las especificaciones técnicas y los plazos establecidos.

En la Planilla de Metrados se detallarán las cantidades calculadas de cada partida o actividad del proyecto. Esta planilla sirve como referencia para la estimación de costos, ya que en ella se registra la cantidad exacta de materiales, mano de obra y equipos necesarios para cada partida.

**b) Presupuesto de obra.**

Se deberá detallar todos los costos necesarios para la ejecución del proyecto. Incluye el desglose de todos los recursos económicos requeridos, como materiales, mano de obra, equipos, subcontrataciones, y otros gastos generales. El presupuesto de obra permite planificar y controlar el aspecto financiero del proyecto, garantizando que se disponga de los recursos adecuados para completar la obra dentro del costo previsto.

**c) Análisis de precios unitarios.**



Se deberá detallar el costo de cada una de las partidas o actividades involucradas en el proyecto. Este análisis es clave para determinar cuánto cuesta realizar una unidad de trabajo específica.

Por lo tanto, ese análisis proporciona una visión precisa y detallada del costo unitario de cada actividad del proyecto, permitiendo un control económico eficiente y transparente a lo largo de su ejecución

**d) Relación de precios y cantidad de recursos requeridos por tipo.**

Se deberá desglosar los costos asociados a cada uno de los recursos necesarios para la ejecución del proyecto. Este tipo de relación tiene como objetivo proporcionar una visión clara y detallada de las cantidades y precios unitarios de todos los elementos que componen el proyecto, tales como materiales, equipos, mano de obra, entre otros.

Una vez detallada la cantidad y precios de cada recurso, se presenta un resumen de los costos totales por tipo de recurso (materiales, mano de obra, equipos, etc.), y finalmente el costo total del proyecto.

**e) Cronograma de ejecución de obra.**

Se deberá detallar la planificación temporal de las actividades necesarias para llevar a cabo el proyecto. Este cronograma establece de forma clara el tiempo estimado de inicio y finalización de cada tarea o partida, asegurando que todas las actividades se coordinen de manera eficiente y que el proyecto se complete en el plazo establecido.

**f) Cronograma valorizado.**

el Cronograma Valorizado deberá combinar el cronograma de ejecución de obra con una valoración económica de cada actividad o partida, permitiendo visualizar tanto el avance físico (en términos de tiempo) como el avance financiero (en términos de costos). Es fundamental para el seguimiento y control del proyecto, ya que facilita la planificación de los pagos de acuerdo al progreso real de la obra y garantiza que los desembolsos económicos estén alineados con el avance de las tareas.

**g) Calendario de avance**

se deberá detallar el progreso esperado de las actividades o partidas a lo largo del tiempo, proporcionando una programación clara del avance físico de la obra en periodos definidos (por lo general, semanas o meses). Este calendario sirve como una herramienta de control para verificar que el proyecto se esté ejecutando conforme a lo planificado y ayuda a identificar cualquier desviación en el tiempo de ejecución.

**h) Fórmula polinómica.**

Se deberá ajustar los precios contractuales en función de la variación de ciertos insumos o factores de costo que pueden verse afectados por cambios en el mercado, como el precio de los materiales, mano de obra, maquinaria, entre otros. Esta fórmula garantiza que los precios contractuales se mantengan actualizados de acuerdo con las condiciones del mercado, asegurando así una correcta ejecución del proyecto sin afectar la viabilidad económica tanto para el contratista como para el cliente.

**i) Gastos generales fijos y variables.**

Los gastos generales fijos y variables deberán reflejar los costos indirectos asociados con la ejecución y administración del proyecto. Separar estos gastos permite un mayor control financiero, facilita la planificación del flujo de caja y ayuda a hacer ajustes presupuestarios más precisos conforme avanza el proyecto.

**j) Cotizaciones y cuadro comparativo.**

Se deberá garantizar la correcta selección de proveedores, optimizando los costos, la calidad de los productos y el cumplimiento de los plazos. Al comparar varias cotizaciones de manera objetiva, se minimizan riesgos financieros y técnicos, asegurando que el proyecto se ejecute de acuerdo a los estándares requeridos y dentro del presupuesto estimado

**k) Cotizaciones del costo hora-equipos o máquina.**

Las cotizaciones del costo hora-equipos o máquina permitirán determinar los costos de operación de los equipos o maquinaria necesarios durante la ejecución del proyecto. Este tipo de cotización permite establecer cuánto costará utilizar una máquina o equipo por un período de tiempo (normalmente en horas), lo que es fundamental para la planificación financiera del proyecto y el cálculo del presupuesto total.

**l) Listado de insumos.**

El listado de insumos deberá indicarse los materiales, equipos, herramientas, mano de obra, elementos de seguridad y otros recursos. Estos insumos son fundamentales para asegurar que cada etapa del proyecto esté correctamente planificada y que se dispongan de los recursos necesarios para cumplir con los plazos, calidad y normativas de seguridad establecidos. Un listado completo y detallado de insumos también facilita el control de costos y la organización logística del proyecto.

**5. Cálculos Justificativos**

La metodología y criterios de diseño deberán ceñirse a las normas y reglamentos vigentes del país, así como a las Normas internacionales aplicables.

Se deberá presentar todos los cálculos eléctricos, mecánicos y civiles que justifiquen la selección adecuada de todos los equipos y materiales a utilizarse, así como los cálculos de obras civiles (cimentaciones, estructuras, etc.).

El Consultor deberá adjuntar los cálculos justificativos impreso y digital (archivo fuente sin contraseñas y en versión editable y con las fórmulas debidamente vinculados), como sustento para determinar las características y selección de los principales elementos a ser utilizados en la Línea y la Subestación, así como en las redes. Entre otros cálculos se deberán determinar: Cálculo y selección de conductores, cálculo eléctrico, cálculo de capacitancia, cálculo de aislamiento, medición y cálculo del sistema de puesta a tierra, cálculo mecánico de estructuras, cálculo de retenidas, capacidad de barras de las celdas, potencia del transformador Zigzag (de corresponder), capacidad del banco de baterías, sección de los conductores aéreos y subterráneos (incluir reserva por transferencia de carga), dimensionamiento de la malla de tierra, poder de corte de los interruptores, etc.

Los Cálculos de Diseño contendrán como mínimo, sin ser limitativo la siguiente información:

- Distancias Mínimas de Seguridad
- Cálculos Eléctricos
- Cálculos Mecánicos
- Cálculos de Obras Civiles

## **6. ESTUDIOS ADICIONALES:**

### **6.1. Gestión de Riesgos en la Planificación de la Ejecución de Obras.**

Se elaborará en base a la Directiva N° 012-2017-OSCE/CD, Gestión de Riesgos en la Planificación de Ejecución de Obras.

Asimismo, en el siguiente enlace se detalla la metodología para implementar la gestión de riesgos en la planificación de la ejecución de obra - Lineamientos establecidos en la Guía Práctica 6\_Gestion de riesgos de la OSCE:

**[https://cdn.www.gob.pe/uploads/document/file/355634/Gu%C3%ADa\\_Pr%C3%A1ctica\\_N\\_6\\_C%C3%B3mo\\_se\\_implementa\\_la\\_gesti%C3%B3n\\_de\\_riesgos\\_en\\_la\\_planificaci%C3%B3n\\_de\\_la\\_ejecuci%C3%B3n\\_de\\_obras\\_20190826-2102-1n5k4b1.pdf](https://cdn.www.gob.pe/uploads/document/file/355634/Gu%C3%ADa_Pr%C3%A1ctica_N_6_C%C3%B3mo_se_implementa_la_gesti%C3%B3n_de_riesgos_en_la_planificaci%C3%B3n_de_la_ejecuci%C3%B3n_de_obras_20190826-2102-1n5k4b1.pdf)**

### **6.2. Estudio de suelos.**

Se deberán considerar lo siguiente aspectos en el estudio de suelos:

- **Reconocimiento del terreno:** Implica una inspección preliminar del sitio para identificar las características geológicas, topográficas y geotécnicas del terreno.
- **Toma de muestras:** Se deberán extraer muestras de suelo a diferentes profundidades mediante sondeos o perforaciones. Estas muestras deberán ser analizadas en laboratorio para determinar sus propiedades físicas y mecánicas.
- **Ensayos de laboratorio:** Algunos de los ensayos que se deberán realizar son los siguientes:
  - Granulometría: Para conocer la distribución de tamaños de las partículas del suelo.
  - Límites de Atterberg: Para determinar la plasticidad del suelo.
  - Densidad aparente y relativa: Para evaluar la compacidad del terreno.
  - Resistencia al corte: Para saber cómo se comportará el suelo ante esfuerzos de corte.
  - Capacidad de carga: Para determinar la capacidad del suelo de soportar las cargas impuestas por las estructuras.
  - Ensayo de compresión: Para conocer cómo se deforma y resiste el suelo bajo una carga.
- **Informe geotécnico:** Con base en los ensayos, se elabora un informe que incluye:
  - Clasificación del tipo de suelo.
  - Profundidad y calidad de las capas de suelo.
  - Nivel freático (nivel del agua subterránea).
  - Recomendaciones para la construcción de cimentaciones o estructuras de soporte.
  - Posibles riesgos geotécnicos (como licuefacción, asentamientos o deslizamientos).
- **Análisis de la corrosividad del suelo:** En proyectos electromecánicos, es vital evaluar si el suelo tiene características corrosivas que puedan afectar las estructuras metálicas o componentes eléctricos (como ductos o cables).

### 6.3. Estudio topográfico y de georreferenciación.

Se realizará el levantamiento topográfico de los sectores involucrados en la cual se deberá desarrollar como mínimo lo siguiente:

- Ubicación y área del proyecto, indicando las vías de acceso.
- Levantamiento topográfico de las zonas de interés, planimetría, perfiles, vías de acceso y otros.
- El estudio será realizado por ingenieros especialistas en la materia.

El estudio de geología y geotecnia debe determinar las características del terreno y la posición sobre la superficie de la tierra, de elementos naturales o instalaciones construidas.

Los estudios deben realizarse en los terrenos de la SE Proyectada y/o así como en el trayecto de la Línea proyectada. El número de calicatas sin ser limitativo será de la siguiente manera:

- 01 calicata por cada vértice de las líneas de transmisión.
- Adicional a lo anterior el Consultor deberá definir la ubicación óptima de las demás calicatas que sean los más representativos de los suelos.

Para su elaboración deberá tomarse como referencia la Norma DGE RD-029-2003-EM “Especificaciones Técnicas para los Estudios de Geología y Geotecnia para Electroductos para Electrificación Rural”, numeral I. Especificaciones Técnicas para los Estudios de Geología y Geotecnia para Líneas de Transmisión y Subestaciones para Electrificación Rural.

#### **6.4. Estudio de resistividad.**

El informe del estudio de resistividad deberá incluir lo siguiente:

- **Descripción del terreno:** Detalles sobre el tipo de suelo, topografía y cualquier factor ambiental que pueda influir en los resultados.
- **Método de medición utilizado:** Especificación del método (Wenner, Schlumberger, etc.), equipo empleado y la disposición de los electrodos.
- **Resultados de las mediciones:** Valores de resistividad obtenidos a diferentes profundidades y ubicaciones del sitio.
- **Conclusiones y recomendaciones:**
  - **Diseño del sistema de puesta a tierra:** Basado en la resistividad medida, se deberá recomendar el diseño adecuado para el sistema de puesta a tierra (cantidad y disposición de electrodos, profundidad de las varillas, materiales recomendados).
  - **Tratamiento del suelo:** Si la resistividad es muy alta, se deberá sugerir tratamientos para mejorar la conductividad del suelo, como el uso de sales o aditivos químicos.
  - **Posibles riesgos:** El informe también puede señalar posibles dificultades que pueda tener el terreno para cumplir con los requisitos de puesta a tierra, como alta resistividad o condiciones geológicas desfavorables.

#### **6.5. Plan de seguridad y salud en el trabajo.**

El informe deberá garantizar que se han previsto todas las medidas necesarias para proteger la salud y seguridad de los trabajadores y deberá estar alineado con normativas locales e internacionales de seguridad laboral.

Se deberán identificar y evaluar los riesgos para implementar medidas preventivas y correctivas para mitigar los riesgos y garantizar la seguridad durante todas las fases del proyecto, contribuyendo a la protección de los trabajadores y al cumplimiento normativo.

Para su elaboración deberá tomarse como referencia la Ley N° 29783 - Ley de Seguridad y Salud en el Trabajo y sus modificatorias, así como, el Decreto Supremo N° 005-2012-TR que aprueba el reglamento de la Ley N° 29783, la cual regula la prevención de riesgos laborales en Perú y establece los derechos y obligaciones de empleadores y trabajadores en materia de SST.

#### **6.6. Plan de cortes de energía eléctrica**

El plan de cortes eléctricos deberá establecer las acciones planificadas para realizar interrupciones del servicio eléctrico de forma segura, controlada y con el menor impacto posible para los usuarios o áreas afectadas.

Así mismo, se deberán explicar los motivos técnicos del corte, detallando las actividades específicas que se realizarán (como la conexión de nuevos equipos, reemplazo de componentes, modificación de líneas de distribución o mantenimiento preventivo).

Se deberán detallar los equipos o sistemas electromecánicos que requieren desenergización, como transformadores, interruptores, seccionadores, generadores, sistemas de protección, etc.

### **7. ANEXOS**

Además del contenido señalado, EL CONSULTOR deberá adjuntar información complementaria detallada a continuación:

#### **7.1. Panel de registro fotográfico.**

Registro fotográfico los mismos que deberán contener la debida descripción, notas, etc.

#### **7.2. Archivos KMZ.**

El archivo debe contener las coordenadas exactas de las instalaciones del proyecto, como subestaciones, líneas de distribución o cualquier otro equipo o infraestructura electromecánica.

#### **7.3. Certificados de habilidad de profesionales.**

Se deberá incluir información sobre las **habilidades y certificaciones** del equipo profesional encargado de la ejecución del proyecto. Esto asegura que las personas involucradas cuentan con las competencias técnicas, legales y normativas necesarias para llevar a cabo el proyecto de manera segura y efectiva, cumpliendo con los estándares requeridos.

Así mismo, las certificaciones deberán estar actualizadas para garantizar que el personal cumple con los requisitos de las normativas y estándares vigentes.

#### **7.4. Licencias, autorizaciones y permisos.**

Se deberán incluir todas las **licencias, autorizaciones y permisos** necesarios para asegurar que el proyecto cumple con la normativa legal vigente, tanto en el ámbito local, regional y nacional. Estas autorizaciones permiten garantizar que el proyecto se desarrolle de manera legal, segura y conforme a las normativas ambientales, de seguridad y técnicas.

Estos documentos deben tramitarse y actualizarse en coordinación con las entidades responsables a lo largo de todo el ciclo del proyecto, desde la fase de diseño y planificación hasta la construcción, operación y cierre del proyecto

#### **Recomendaciones para la presentación del Expediente Técnico:**

- a) El expediente debe de considerar portada de archivador (es), asimismo lomo de archivador con descripción del proyecto, logo de concesionaria y consultor, y fecha.
- b) Cada capítulo debe de considerar una caratula e índice; asimismo, se debe de contar con un índice general con el contenido completo del expediente.
- c) El tipo de letra de las memorias deben de ser tipo Arial N° 11 o similar. Debe de verificarse espaciamientos, alineamientos y ortografía.
- d) Las memorias deben de contar un encabezado en el cual se precise, el nombre del proyecto, nombre de capítulo, logo de concesionaria y consultor, numero de revisión, numero de página y fecha.
- e) Debe de existir una correspondencia de numero de ítem y descripción de cada una de las partidas indicadas en el Capítulo de Especificaciones Técnicas, Capítulo de Metrado y Presupuesto y Capítulo de Cronograma.
- f) Las especificaciones técnicas deben de estar alineadas a lo requerido por FONAFE, asimismo debe de considerar:
  - Descripción.
  - Normas aplicables
  - Tabla de datos Técnicos.
  - Pruebas consideradas.
  - Medición y forma de pago.
- g) Los planos deben de ser entregados en escala adecuada, estandarizada y uniforme, verificando letra legible, asimismo se debe de considerar:



- Planos de vista de planta deben de contar con grilla de coordenadas.
  - En plano de distribución de estructuras debe de contener un cuadro técnico con el número de estructura, coordenadas de ubicación, distancia acumulada, tipo de estructura y tipo de armado.
  - El tipo de línea de las redes e instalaciones eléctricas deben de apreciarse por sobre el catastro, preferiblemente el catastro debe de estar en escala de grises.
  - La Leyenda eléctrica debe de ser concordante con los gráficos.
- h) El desarrollo de la totalidad del capítulo de metrado y presupuesto debe de realizarse únicamente con dos (2) decimales. Asimismo, el presupuesto debe de presentarse como archivo único editable, sin pestañas, columnas ni filas ocultas y sin vínculos de otros archivos.
- i) Considerar que las cotizaciones deben de ser con una antigüedad no mayor de 5 meses a la fecha de presentación del informe final. Debiendo de presentarse más de 2 cotizaciones [PRONUNCIAMIENTO N° 526-2022/OSCE-DGR].
- j) El costo de hora hombre deben de ser vigentes y adjuntarse el sustento en el Ítem de Cotizaciones.
- k) El costo de Equipamiento debe de ser vigentes y adjuntarse el sustento en el Ítem de Cotizaciones.
- l) El presentable Relación de precios y cantidad de recursos, debe de considerar un resumen la cantidad total de los recursos requeridos en el proyecto.
- m) Todos los presentables de los capítulos del expediente técnico deberán de ser presentados en archivos editables y en extensión .pdf.
- n) El expediente técnico debe ser presentado en un archivo único compilado en extensión .pdf.
- o) Todo el expediente técnico será firmados y sellados por los especialistas en cada una de sus páginas, las cuales serán numeradas en forma correlativa, no se aceptarán firmas escaneadas; asimismo debe de estar foliado.
- p) De no corresponder un estudio complementario, de correspondencia al tipo de proyecto, presentar el documento en el cual se precise el sustento.
- q) El nombre de los archivos debe de corresponder al contenido indicado.

Para el levantamiento de observaciones, se debe de presentar un pliego de levantamiento indicando de qué manera se subsanaron, mencionando el número de hoja o de plano en el que se modificó

### **CONSIDERACIONES ESPECÍFICAS**

#### **a) De la especialidad y categoría del consultor de obra**

El consultor de obra debe de contar con inscripción vigente en el Registro Nacional de Proveedores en la especialidad de Obra – 4 Consultoría en Obras electromecánicas, energéticas, telecomunicaciones y afines, categoría B como mínimo, en concordancia a lo indicado en el anexo 02 de la Resolución N° 030-2020-OSCE/PRE y su modificatoria aprobada mediante resolución N° 124-2024-OSCE/PRE.

#### **b) De la habilitación del consultor de obra**

No corresponde.

### c) Del personal

Para el desarrollo de sus actividades EL CONSULTOR propondrá el programa de asignación y empleo de personal, tomando en consideración lo indicado en la programación del estudio, así como la descripción de las funciones y responsabilidades del personal principal asignado al Proyecto.

EL CONSULTOR y el equipo de profesionales que la conformen, deberán contar con el equipamiento e instrumentos de apoyo necesario como GPS, estación total, equipos de impresión, camionetas, etc.

#### c.1) Personal Clave

El CONSULTOR deberá contar con profesionales de planta y su participación es OBLIGATORIA durante el desarrollo de los estudios del proyecto, así mismo al inicio de la ejecución del servicio, el CONSULTOR deberá comunicar a SEAL los especialistas designados para el proyecto, los profesionales y la cantidad requerida se indica a continuación:

Personal clave		
Cargo	Profesión	Experiencia
Jefe del Proyecto: Responsable de la coordinación e integración de los Estudios para la realización de las inversiones (cantidad 01)	Ingeniero Electricista o Ingeniero Mecánico- Electricista titulado, colegiado y habilitado.	Experiencia profesional específica no menor de dos (02) años como jefe y/o Gerente y/o Coordinador y/o Administrador y/o Supervisor en expedientes técnicos y/o estudios definitivos y/o estudios de Ingeniería y/o estudios de ingeniería de detalle en sistemas de distribución eléctrica.
Especialista en Diseño de Redes de Distribución Eléctrica (cantidad 02)	Ingeniero Electricista o Ingeniero Mecánico Electricista titulado, colegiado y habilitado.	Experiencia mínima de un (01) año en haber participado en expedientes técnicos y/o estudios definitivos y/o estudios de Ingeniería final y/o estudios de ingeniería de detalle en sistemas de distribución eléctrica.

De conformidad con el numeral 49.3 del artículo 49 y el literal e) del numeral 139.1 del artículo 139 del Reglamento este requisito de calificación se acredita para la suscripción del contrato.

El postor ganador de la Buena Pro, al inicio de la ejecución del Contrato, deberá acreditar la colegiatura y habilidad vigente del personal profesional clave.

#### c.2) Personal de apoyo

Complementariamente, EL CONSULTOR deberá considerar como mínimo a los profesionales de apoyo para el desarrollo del estudio:

- Especialista en metrados y presupuestos.
  - Especialista en Análisis de Sistemas Eléctricos (flujos de potencia).
  - Dibujante CAD.
  - Técnico electricista (Levantamiento de información en campo).
  - Entre otros que considere el consultor.
- No son parte del personal clave, aquel personal que realiza actividades operativas o administrativas, ni tampoco los asistentes del personal clave.

El postor ganador de la Buena Pro, al inicio de la ejecución del servicio acreditará la

experiencia del personal de apoyo; así como, la colegiatura y habilidad vigente del personal profesional de apoyo, el cual se indica en la siguiente tabla.

Cargo	Profesión	Experiencia
Especialista en Metrados, Costos y Presupuestos (cantidad 01)	Ingeniero electricista y/o mecánico electricista titulado, colegiado y habilitado.	Experiencia profesional no menor de dos (02) años a partir de la obtención del título profesional.
Especialista en Análisis de Sistemas Eléctricos (cantidad 01)	Ingeniero electricista y/o mecánico electricista titulado, colegiado y habilitado.	Experiencia profesional no menor de dos (02) años a partir de la obtención del título profesional.
Técnico cadista (cantidad 01).	Bachiller electricista y/o mecánico electricista con cursos certificados nivel intermedio de AutoCAD	Experiencia no menor de un (01) año.

#### d) Del equipamiento

Se encuentra detallado en el numeral 23 “Requisitos de Calificación del Postor”.

#### e) De la experiencia del consultor de obra en la especialidad

Se encuentra detallado en el numeral 23 “Requisitos de Calificación del Postor”.

### 14. PLAZO DE EJECUCIÓN:

El plazo total para prestación del servicio de consultoría es de ciento cincuenta **(150) días calendarios**, contabilizados a partir del día siguiente de la entrega de información solicitada por el Consultor.

El plazo se contabiliza a partir del día siguiente que SEAL haga entrega de la información solicitada por el consultor; el Consultor deberá solicitar la Información para la ejecución del servicio dentro de los siete (07) días calendarios de suscrito el contrato. Información adicional que solicite el consultor no se tomara en cuenta para el inicio del servicio.

Los plazos de revisión por parte de SEAL, ARMA, COES, INC, MINEM, entre otros, no se contabilizan en el plazo de ejecución del servicio de EL CONSULTOR.

#### 14.1 INFORMES Y ENTREGABLES

Los informes y entregables indicados, se presentarán con las siguientes características:

- Forma de Presentación : Medio impreso y digital (CD)
- Tipo de papel : Papel bond tamaño A4 y A3 de 75 gr/m2.  
Planos en tamaños estandarizados.
- Tipo de Letra : Arial N.º 11
- Memorias y textos : Formato “doc ó doxc” (Word/Office o similar)
- Metrado y Presupuestos : Formato “xls ó.xlsx” (Excel/Office o similar)
- Planos : Formato “dwg” (Autocad o similar)
- Calculo eléctrico : Compatible con la Base de Datos del COES  
En Power Factory – DIgSILENT o similar
- Presentación : Formato “ppt ó pptx” (MS Power Point o similar)

Todo el informe (originales y copias) serán firmados y sellados por los especialistas en cada una de sus páginas, las cuales serán numeradas en forma correlativa. No se aceptarán firmas escaneadas.

La versión digital (CD), deberá contener el íntegro del estudio, las memorias de cálculo serán mostrados en forma explícita y detallada proporcionados los archivos fuente editables y con las fórmulas correspondientes (MS Office u otros), con el detalle de los enlaces e información utilizada. Cuando sea el caso y de utilizarse otro software de análisis deberá proporcionarse

los archivos de ingreso y salida, asimismo; además el nombre de los archivos no debe superar los 15 caracteres (dígitos).

De ser el caso que los informes no cuenten con toda la información requerida en los alcances de la consultoría, estos serán devueltos AL CONSULTOR y se considerarán como no presentados.

La versión digital de todos los informes deberá contener la totalidad de los archivos fuente, conteniendo los cálculos mostrados en forma explícita y detallada en los cuales se muestre el detalle los enlaces e información utilizada; IMPORTANTE la extensión del nombre de todos los archivos y carpetas no deberán exceder los 15 caracteres.

EL CONSULTOR deberá obligatoriamente subsanar todas las observaciones planteadas por SEAL o los organismos evaluadores en todos los niveles del estudio, además de presentar obligatoriamente un informe de subsanación de observaciones indicando claramente como se ha subsanado la observación y su ubicación en el entregable corregido.

**a) Expediente Técnico y/o Estudio Definitivo (ED)**

Se deberá presentar un solo expediente técnico y/o estudio definitivo, tener en consideración que el presupuesto debe ser desgregado por tipo de inversión (Inversión 01, 02), así como un resumen general de presupuesto para la ejecución de obra.

- ✓ **Informe Parcial (ED):** Expediente completo los noventa **(90) días calendario** contabilizados a partir del día siguiente de la comunicación de SEAL (Unidad de Obras) al Consultor del inicio de estudio del Expediente Técnico, previa autorización del Directorio de SEAL

Se presentará un (01) ejemplar original impreso y suscrito por **EL CONSULTOR** y por los profesionales responsables, así como un (01) archivo digital con los archivos fuente en formato editable y formato PDF.

- ✓ **Informe Final (ED):** Ingeniería Definitiva, a los sesenta **(60) días calendario** a partir del día siguiente de la comunicación de SEAL al Consultor de las observaciones realizadas al primer informe del Expediente Técnico.

Se presentará en cinco (05) ejemplares originales impresos y suscritos por EL CONSULTOR y por los profesionales responsables, así como un archivo digital con todos los archivos en formato editable (archivos fuente) y formato PDF debidamente suscrito por los profesionales responsables.

**14.2 EXPOSICIÓN Y SUSTENTACIÓN DE LOS ESTUDIOS**

Se deberán realizar las siguientes presentaciones y sustentaciones sin ser limitativo:

- ✓ **Expediente técnico y/o Estudio Definitivo**

A la presentación del Primer Informe del Estudio Definitivo y a la presentación del informe final, el CONSULTOR del estudio deberá realizar una presentación en Power Point en las instalaciones de SEAL (ciudad de Arequipa) o de forma virtual mediante video conferencia conforme lo establezca SEAL.

Adicionalmente SEAL podrá requerir otras reuniones para la sustentación de los informes, para lo cual EL CONSULTOR deberá asistir a fin de lograr la conformidad del estudio definitivo.

**15. LUGAR DE PRESTACIÓN DEL SERVICIO:**

El servicio de gabinete será ejecutado en las oficinas del Consultor, debiendo contar con los medios de comunicación necesarios como son teléfono fijo y móviles de manera permanente. El trabajo de campo se realizará en el Área de influencia de cada proyecto.

**16. PENALIDADES:**

**16.1 PENALIDAD POR MORA EN LA EJECUCIÓN DE LA PRESTACIÓN**

En caso de retraso injustificado del contratista en la ejecución de las prestaciones objeto del contrato, la Entidad le aplica automáticamente una penalidad por mora por cada día de atraso, de conformidad con el artículo 162 del Reglamento.

Si el Consultor incurre en retraso injustificado en la ejecución de las prestaciones objeto del contrato, LA ENTIDAD le aplicará al contratista una penalidad por cada día de atraso, hasta por un monto máximo equivalente al diez por ciento (10%) del monto del contrato vigente. En todos los casos, la penalidad se aplicará automáticamente y se calculará de acuerdo a la siguiente fórmula:

$$\text{Penalidad Diaria} = \frac{0.10 \times \text{Monto}}{F \times \text{Plazo en días}}$$

Donde:

F = 0.25 para plazos mayores a sesenta (60) días o;

F = 0.40 para plazos menores o iguales a sesenta (60) días.

Cuando se llegue a cubrir el monto máximo de la penalidad, LA ENTIDAD podrá resolver el contrato por incumplimiento.

Estas multas se cuantificarán tomando como referencia la Unidad Impositiva Tributaria (UIT) vigente al momento de cometerse la infracción.

Estas penalidades y multas serán deducidas, en este orden, de los pagos a cuenta, de las valorizaciones, del pago final o en la liquidación final; o si fuera insuficiente, se cobrará con cargo a la Garantía de Fiel Cumplimiento presentada por el contratista, sin perjuicio de que SEAL solicite y/o inicie el resarcimiento de los daños y perjuicios mediante la acción legal correspondiente.

## 16.2 OTRAS PENALIDADES:

### 16.2.1. Por cambio de Personal Propuesto

Se aplicará la siguiente penalidad cuando se cambie a los profesionales propuestos en la oferta técnica, previa aceptación y aprobación por parte de SEAL de la solicitud del cambio del profesional y personal evaluado, el personal de reemplazo deberá cumplir como mínimo la experiencia del personal ofertado en la propuesta técnica.

Están eximidos de la penalidad en los siguientes casos:

- Por fallecimiento del profesional.
- Por enfermedad que impide la permanencia del profesional, sustentado con certificado médico.
- Retiro del profesional por disposición de SEAL.

Otras penalidades			
N°	Supuestos de aplicación de penalidad	Forma de cálculo	Procedimiento
1	Por cambio de jefe del Servicio en la propuesta o cuando se cambie al profesional que lo ha reemplazado.	2.0 UIT por cada vez.	Según informe de la Unidad de Obras en la Etapa de Expediente Técnico.
2	Por cambio de los profesionales o especialistas claves ofrecidos en la propuesta o cuando se cambie al profesional que lo ha reemplazado	1.0 UIT por cada vez.	Según informe de la Unidad de Obras en la Etapa de Expediente Técnico.

### 16.2.2. Por incumplimiento en la prestación del servicio

Otras penalidades			
N°	Supuestos de aplicación de penalidad	Forma de cálculo	Procedimiento
1	Por omitir o modificar en el contenido	0,5 UIT Por	Según informe de la Unidad de

Otras penalidades			
N°	Supuestos de aplicación de penalidad	Forma de cálculo	Procedimiento
	mínimo estipulado en las bases al estudio o expediente técnico sin autorización de SEAL, o lo establecido en las normas técnicas y el Código Nacional de Electricidad.	cada Infracción	Obras en la Etapa de Expediente Técnico.
2	Por entregar el (los) informes incompletos, dicho informe se devolverá al Consultor y se considerará como NO PRESENTADO.	0.5 UIT Por cada Infracción	Según informe de la Unidad de Obras en la Etapa de Expediente Técnico.
3	Por no responder oportunamente los requerimientos e informes que la entidad solicite. Está referido a la solicitud de "informes de avance" requeridos por la entidad en un plazo de 24 horas.	0.2 UIT Por cada Infracción	Según informe de la Unidad de Obras en la Etapa de Expediente Técnico.
4	Por no cumplir con contar con el personal clave de cada especialidad y/o jefe del estudio, cuando la presencia de este sea requerida de acuerdo a los términos de referencia y cuando SEAL lo solicite (reuniones, exposiciones, coordinaciones telefónicas, correos electrónicos, etc.) NOTA: La exposición de las presentaciones y/o reuniones deberán ser llevadas a cabo por el personal clave de cada especialidad.	0.5 UIT Por cada Infracción	Según informe de la Unidad de Obras en la Etapa de Expediente Técnico.

#### Advertencia

No se puede incluir como otras penalidades la sola presentación de la solicitud de sustitución del personal acreditado. La penalidad por sustitución del personal aplica siempre y cuando la Entidad no haya aprobado su sustitución, según lo previsto en el numeral 190.4 del artículo 190<sup>13</sup> del Reglamento

### 17. PRESTACIONES ACCESORIAS.

No corresponde.

### 18. REAJUSTES:

Se aplicará los reajustes de acuerdo con la siguiente fórmula:

$$Pr = [Po \times (Ir/Io)]$$

Dónde:

Pr = Monto de valorización reajustada.

Po = Monto de la valorización correspondiente al mes del servicio, a precios del mes de la presentación de la propuesta.

Ir = Índice General de Precios al consumidor (INEI-LIMA) a la fecha de valorización.

Io = Índice General de Precios al consumidor (INEI-LIMA) al mes de la presentación de la Propuesta.

<sup>13</sup> 190.4 (Reglamento). La sustitución del personal propuesto se solicita a la Entidad quince (15) días antes que se culmine la relación contractual entre el contratista y el personal a ser sustituido; si dentro de los ocho (8) días siguientes de presentada la solicitud la Entidad no emite pronunciamiento se considera aprobada la sustitución.

## **19. VICIOS OCULTOS:**

La conformidad del servicio por parte de LA ENTIDAD no enerva su derecho a reclamar posteriormente por defectos o vicios ocultos, conforme a lo dispuesto por los artículos 40 de la Ley de Contrataciones del Estado y 173 de su Reglamento.

El plazo máximo de responsabilidad del contratista por errores o deficiencias o por vicios ocultos puede ser reclamado por la Entidad por cinco (05) años después de la conformidad de obra otorgada por LA ENTIDAD.

## **20. CONFORMIDAD:**

La conformidad de la prestación del servicio se regula por lo dispuesto en el artículo 168 del Reglamento de la Ley de Contrataciones del Estado.

La conformidad será otorgada por la Unidad de Obras para el Expediente Técnico.

De existir observaciones, LA ENTIDAD las comunica al CONTRATISTA, indicando claramente el sentido de estas, otorgándole un plazo para subsanar no menor de cinco (5) ni mayor de quince (15) días, dependiendo de la complejidad o sofisticación de la contratación. Si pese al plazo otorgado, EL CONTRATISTA no cumpliera a cabalidad con la subsanación, LA ENTIDAD puede otorgar al CONTRATISTA periodos adicionales para las correcciones pertinentes. En este supuesto corresponde aplicar la penalidad por mora desde el vencimiento del plazo para subsanar.

Este procedimiento no resulta aplicable cuando la consultoría manifiestamente no cumpla con las características y condiciones ofrecidas, en cuyo caso LA ENTIDAD no otorga la conformidad, debiendo considerarse como no ejecutada la prestación, aplicándose la penalidad que corresponda por cada día de atraso.

## **21. FORMA DE PAGO:**

La Entidad realizará el pago de la contraprestación pactada a favor del contratista en PAGOS PARCIALES que se efectuarán de la siguiente forma:

### **Informe Parcial**

- a) 70 % del costo total a la conformidad de la presentación del informe parcial del Expediente Técnico.

### **Informe Final**

- b) 30 % del costo total del servicio a la conformidad del informe de Expediente Técnico.

Para efectos del pago de las contraprestaciones ejecutadas por el contratista, la Entidad debe contar con la siguiente documentación:

- Informe de aceptación, o aprobación o conformidad de SEAL.
- Comprobante de pago (Factura Electrónica en Formato PDF y XML).
- Copia del Contrato.
- Pedido Marco.
- Informe debidamente suscrito por el Gerente General o Representante Legal en todas las páginas.

Dicha documentación se debe presentar de ser el caso en las siguientes dependencias:

- Oficina SEAL Arequipa ubicada en Calle Consuelo 310. Arequipa.
- Mesa de partes virtual de SEAL, mediante el siguiente enlace:  
<http://aplicativo.seal.com.pe/MesaPVC/>

## **22. DOMICILIO PARA NOTIFICACIÓN EN EJECUCIÓN CONTRACTUAL**

El postor ganador de la buena pro, consignará un correo electrónico, a donde se le notificará todos los actos y actuaciones recaídos durante la ejecución contractual, como es el caso, entre otros, de ampliación de plazo. Asimismo, señalará un domicilio legal a donde se le notificará los actos que tienen un procedimiento preestablecido de notificación, como es el caso de resolución o nulidad de contrato.



ESTRUCTURA DE COSTOS									
SERVICIO DE CONSULTORÍA DE OBRA PARA LA ELABORACIÓN DE ESTUDIOS A NIVEL DE EXPEDIENTE TÉCNICO PARA EJECUTAR INVERSIONES EN INSTALACIONES DE DISTRIBUCIÓN ELÉCTRICA EN EL DEPARTAMENTO DE AREQUIPA									
DURACION: 5 meses									
ITEM	DESCRIPCION DE RECURSOS	UNID	CANTIDAD	C. UNIT.	PARCIAL	MES	SUB TOTAL	TOTAL (\$/.)	
1	RECURSO HUMANO							0.00	
1.01	Jefe de Proyecto	Unid.	1	0	0	5	0.00		
1.02	Especialista en diseño de redes de distribución eléctrica	Unid.	2	0	0	5	0.00		
1.03	Personal de apoyo	Unid.	4	0	0	3	0.00		
2	GASTOS ESPECIFICOS							0.00	
2.01	Inspecciones de Campo	Unid.	1	0	0	2	0.00		
	Gasto Directo							0.00	
	Gastos Generales (10%)							0.00	
	Utilidades (10%)							0.00	
	Subtotal							0.00	
	IGV (18%)							0.00	
	TOTAL: EXPEDIENTE TECNICO							0.00	

### 3.2. REQUISITOS DE CALIFICACIÓN

<b>A</b>	<b>CAPACIDAD TÉCNICA Y PROFESIONAL</b>
<b>A.1</b>	<b>CALIFICACIONES DEL PERSONAL CLAVE</b>
	<b>FORMACIÓN ACADÉMICA</b>
	<p><u>Requisitos:</u></p> <ul style="list-style-type: none"> <li>✓ <b>Jefe del Proyecto (cantidad 01):</b> Ingeniero Electricista o Ingeniero Mecánico-Electricista titulado.</li> <li>✓ <b>Especialista en Diseño de Redes de Distribución Eléctrica (cantidad 02):</b> Ingeniero Electricista o Mecánico Electricista titulado.</li> </ul> <p><u>Acreditación:</u></p> <p>De conformidad con el numeral 49.3 del artículo 49 y el literal e) del numeral 139.1 del artículo 139 del Reglamento este requisito de calificación se acredita para la suscripción del contrato.</p> <div> <p><b>Importante</b></p> <p><i>De conformidad con el artículo 186 del Reglamento el supervisor, debe cumplir con las mismas calificaciones profesionales establecidas para el residente de obra. Asimismo, el jefe del proyecto para la elaboración del expediente técnico debe cumplir con las calificaciones exigidas en el artículo 188 del Reglamento.</i></p> </div>
<b>A.2</b>	<b>EXPERIENCIA DEL PERSONAL CLAVE</b>
	<p><u>Requisitos:</u></p> <ul style="list-style-type: none"> <li>✓ <b>Jefe del Proyecto (01):</b> Experiencia profesional específica no menor de dos (02) años como jefe y/o Gerente y/o Coordinador y/o Administrador y/o Supervisor en expedientes técnicos y/o estudios definitivos y/o estudios de Ingeniería y/o estudios de ingeniería de detalle en sistemas de distribución eléctrica.</li> <li>✓ <b>Especialista en Diseño de Redes de Distribución Eléctrica (02):</b> Experiencia mínima de un (01) año en haber participado en expedientes técnicos y/o estudios definitivos y/o estudios de Ingeniería final y/o estudios de ingeniería de detalle en sistemas de distribución eléctrica.</li> </ul> <p><u>Acreditación:</u></p> <p>De conformidad con el numeral 49.3 del artículo 49 y el literal e) del numeral 139.1 del artículo 139 del Reglamento este requisito de calificación se acredita para la suscripción del contrato.</p> <div> <p><b>Importante</b></p> <p><i>De conformidad con el artículo 186 del Reglamento el supervisor, debe cumplir con la misma experiencia establecida para el residente de obra. Asimismo, el jefe del proyecto para la elaboración del expediente técnico debe cumplir con la experiencia exigida en el artículo 188 del Reglamento.</i></p> </div>
<b>B</b>	<b>EXPERIENCIA DEL POSTOR EN LA ESPECIALIDAD</b>
	<p><u>Requisitos:</u></p> <p>El postor debe acreditar un monto facturado acumulado equivalente a una (1) vez el valor referencial de la contratación, por la contratación de servicios de consultoría de obra iguales o similares al objeto de la convocatoria, durante los diez (10) años anteriores a la fecha de la presentación de ofertas que se computarán desde la fecha de la conformidad o emisión del comprobante de pago, según corresponda.</p> <p>Se consideran servicios de consultoría de obra similar a la realización de estudios a nivel de expedientes técnicos y/o estudios definitivos y/o supervisión de la elaboración de expedientes técnicos de obra en sistemas de distribución eléctrica.</p> <p><u>Acreditación:</u></p>

La experiencia del postor en la especialidad se acreditará con copia simple de (i) contratos u órdenes de servicios y su respectiva conformidad, constancia de prestación o liquidación del contrato; o (ii) comprobantes de pago cuya cancelación se acredite documental y fehacientemente, con voucher de depósito, nota de abono, reporte de estado de cuenta, cualquier otro documento emitido por Entidad del sistema financiero que acredite el abono o mediante cancelación en el mismo comprobante de pago<sup>14</sup>.

**Los postores pueden presentar hasta un máximo de veinte (20) contrataciones para acreditar el requisito de calificación y el factor “Experiencia de Postor en la Especialidad”.**

En caso los postores presenten varios comprobantes de pago para acreditar una sola contratación, se debe acreditar que corresponden a dicha contratación; de lo contrario, se asumirá que los comprobantes acreditan contrataciones independientes, en cuyo caso solo se considerará, las veinte (20) primeras contrataciones indicadas en el **Anexo N° 8** referido a la Experiencia del Postor en la Especialidad.

En el caso de servicios de supervisión en ejecución, solo se considera como experiencia la parte del contrato que haya sido ejecutada durante los diez (10) años anteriores a la fecha de presentación de ofertas, debiendo adjuntarse copia de las conformidades correspondientes a tal parte o los respectivos comprobantes de pago cancelados.

En los casos que se acredite experiencia adquirida en consorcio, debe presentarse la promesa de consorcio o el contrato de consorcio del cual se desprenda fehacientemente el porcentaje de las obligaciones que se asumió en el contrato presentado; de lo contrario, no se computará la experiencia proveniente de dicho contrato.

Asimismo, cuando se presenten contratos derivados de procesos de selección convocados antes del 20.09.2012, la calificación se ceñirá al método descrito en la Directiva “Participación de Proveedores en Consorcio en las Contrataciones del Estado”, debiendo presumirse que el porcentaje de las obligaciones equivale al porcentaje de participación de la promesa de consorcio o del contrato de consorcio. En caso que en dichos documentos no se consigne el porcentaje de participación se presumirá que las obligaciones se ejecutaron en partes iguales.

Si el titular de la experiencia no es el postor, consignar si dicha experiencia corresponde a la matriz en caso que el postor sea sucursal, o fue transmitida por reorganización societaria, debiendo acompañar la documentación sustentatoria correspondiente.

Si el postor acredita experiencia de otra persona jurídica como consecuencia de una reorganización societaria, debe presentar adicionalmente el **Anexo N° 9**.

Cuando en los contratos, órdenes de servicio o comprobantes de pago el monto facturado se encuentre expresado en moneda extranjera, debe indicarse el tipo de cambio venta publicado por la Superintendencia de Banca, Seguros y AFP correspondiente a la fecha de suscripción del contrato, de emisión de la orden de servicio o de cancelación del comprobante de pago, según corresponda.

Sin perjuicio de lo anterior, los postores deben llenar y presentar el **Anexo N° 8** referido a la Experiencia del Postor en la Especialidad.

**Importante**

<sup>14</sup> Cabe precisar que, de acuerdo con la **Resolución N° 0065-2018-TCE-S1 del Tribunal de Contrataciones del Estado**:

*“... el solo sello de cancelado en el comprobante, cuando ha sido colocado por el propio postor, no puede ser considerado como una acreditación que produzca fehaciencia en relación a que se encuentra cancelado. Admitir ello equivaldría a considerar como válida la sola declaración del postor afirmando que el comprobante de pago ha sido cancelado”*

*(...)*

*“Situación diferente se suscita ante el sello colocado por el cliente del postor [sea utilizando el término “cancelado” o “pagado”] supuesto en el cual sí se contaría con la declaración de un tercero que brinde certeza, ante la cual debiera reconocerse la validez de la experiencia”.*

- *El órgano encargado de las contrataciones o el comité de selección, según corresponda, debe valorar de manera integral los documentos presentados por el postor para acreditar la experiencia. En tal sentido, aun cuando en los documentos presentados la denominación del objeto contractual no coincida literalmente con el previsto en las bases, se deberá validar la experiencia si las actividades que ejecutó el postor corresponden a la experiencia requerida.*
- *En el caso de consorcios, la calificación de la experiencia se realiza conforme a la Directiva "Participación de Proveedores en Consorcio en las Contrataciones del Estado".*

#### **Importante**

- *Si como resultado de una consulta u observación corresponde precisarse o ajustarse el requerimiento, se solicita la autorización del área usuaria y se pone de conocimiento de tal hecho a la dependencia que aprobó el expediente de contratación, de conformidad con el numeral 72.3 del artículo 72 del Reglamento.*
- *El cumplimiento de los Términos de Referencia se realiza mediante la presentación de una declaración jurada. De ser el caso, adicionalmente la Entidad puede solicitar documentación que acredite el cumplimiento del algún componente de estos. Para dicho efecto consignará de manera detallada los documentos que deben presentar los postores en el literal a.5) del numeral 2.2.1.1 de esta sección de las bases.*
- *Los requisitos de calificación determinan si los postores cuentan con las capacidades necesarias para ejecutar el contrato, lo que debe ser acreditado documentalmente, y no mediante declaración jurada.*

## CAPÍTULO IV FACTORES DE EVALUACIÓN

### EVALUACIÓN TÉCNICA (Puntaje: 100 Puntos)

FACTORES DE EVALUACIÓN		PUNTAJE / METODOLOGÍA PARA SU ASIGNACIÓN
<b>A.</b>	<b>EXPERIENCIA DEL POSTOR EN LA ESPECIALIDAD</b>	<b>70 puntos</b>
	<p><u>Evaluación:</u></p> <p>El postor debe acreditar un monto facturado acumulado equivalente a dos (2) veces el valor referencial de la contratación, por la contratación de servicios de consultoría de obra iguales o similares al objeto de la convocatoria, durante los diez (10) años anteriores a la fecha de la presentación de ofertas que se computarán desde la fecha de la conformidad o emisión del comprobante de pago, según corresponda.</p> <p><u>Acreditación:</u></p> <p>La experiencia en la especialidad se acreditará con copia simple de (i) contratos u órdenes de servicios y su respectiva conformidad, constancia de prestación o liquidación del contrato; o (ii) comprobantes de pago cuya cancelación se acredite documental y fehacientemente, con voucher de depósito, nota de abono, reporte de estado de cuenta, cualquier otro documento emitido por Entidad del sistema financiero que acredite el abono o mediante cancelación en el mismo comprobante de pago<sup>15</sup>.</p> <p>Las disposiciones sobre el requisito de calificación "Experiencia del postor en la especialidad" previstas en el literal C del numeral 3.2 del Capítulo III de la presente sección de las bases resultan aplicables para el presente factor.</p>	<p><b>M =</b> Monto facturado acumulado por el postor por la prestación de servicios de consultoría en la especialidad</p> <p>M <math>\geq</math> 2.0 veces el valor referencial: <b>70 puntos</b></p> <p>M <math>\geq</math> 1.5 veces el valor referencial y &lt; 2.0 veces el valor referencial: <b>60 puntos</b></p> <p>M &gt; 1.0 veces el valor referencial y &lt; 1.5 veces el valor referencial: <b>50 puntos</b></p>
<b>B.</b>	<b>METODOLOGÍA PROPUESTA</b>	<b>30 puntos</b>
	<p><u>Evaluación:</u></p> <p>Se evaluará la metodología propuesta por el postor para la ejecución de la consultoría de obra, cuyo contenido mínimo es el siguiente:</p> <p><b>1. Plan de trabajo:</b> En este rubro se detallará el procedimiento de realización de las actividades establecidas en los Términos de Referencia a lo largo de la elaboración del expediente técnico, definiendo la estrategia de gradualidad del esfuerzo técnico en el análisis técnico a considerar durante el desarrollo del expediente técnico.</p> <p><b>2. Sistema de control de calidad:</b> En este rubro se detallará: i) los mecanismos de aseguramiento de la calidad y del tiempo del servicio y ii) el Organigrama estructural, nominal y funcional del personal clave que participará en la elaboración del expediente técnico, en concordancia con el conjunto de actividades sistemáticas que la Consultora implementará para asegurar la calidad de la información presentada a través de los</p>	<p>Desarrolla la metodología que sustenta la oferta <b>30 puntos</b></p> <p>No desarrolla la metodología que sustenta la oferta <b>0 puntos</b></p>

<sup>15</sup> Cabe precisar que, de acuerdo con la **Resolución N° 0065-2018-TCE-S1 del Tribunal de Contrataciones del Estado**:

"... el solo sello de cancelado en el comprobante, cuando ha sido colocado por el propio postor, no puede ser considerado como una acreditación que produzca fehaciencia en relación a que se encuentra cancelado. Admitir ello equivaldría a considerar como válida la sola declaración del postor afirmando que el comprobante de pago ha sido cancelado"

(...)

"Situación diferente se suscita ante el sello colocado por el cliente del postor [sea utilizando el término "cancelado" o "pagado"] supuesto en el cual sí se contaría con la declaración de un tercero que brinde certeza, ante la cual debiera reconocerse la validez de la experiencia".

FACTORES DE EVALUACIÓN	PUNTAJE / METODOLOGÍA PARA SU ASIGNACIÓN
<p>diferentes informes establecidos en los Términos de Referencia.</p> <p><b>3. Programación:</b> En este rubro se desarrollará la programación secuencial de todas las actividades previstas en los Términos de Referencia, detallando lo siguiente:</p> <ul style="list-style-type: none"> <li>3.1. Relación de actividades previas, durante y después de la realización del servicio.</li> <li>3.2. Utilización de recursos (personal y equipo)</li> <li>3.3. Programación Gantt y Pert-CPM</li> <li>3.4. Matriz de asignación de responsabilidades</li> </ul> <p>El postor deberá presentar la metodología expuesta en dicho orden correlativo y considerando punto por punto lo indicado. De no detallar algún punto y/o presente de manera desordenada, no se le asignará puntaje alguno.</p> <p><u>Acreditación:</u></p> <p>Se acreditará mediante la presentación del documento que sustente la metodología propuesta.</p>	
<b>PUNTAJE TOTAL</b>	<b>100 puntos</b>

Para acceder a la etapa de evaluación económica, el postor debe obtener un **puntaje técnico mínimo de ochenta (80) puntos**.

#### Importante

- *Los factores de evaluación elaborados por el órgano encargado de contrataciones o el comité de selección, según corresponda, guardan vinculación, razonabilidad y proporcionalidad con el objeto de la contratación. Asimismo, estos no pueden calificar con puntaje el cumplimiento de los Términos de Referencia ni los requisitos de calificación.*
- *Las ofertas técnicas que no alcancen el puntaje mínimo especificado son descalificadas.*

### EVALUACIÓN ECONÓMICA (Puntaje: 100 Puntos)

FACTOR DE EVALUACIÓN	PUNTAJE / METODOLOGÍA PARA SU ASIGNACIÓN
<b>A. PRECIO</b>	
<p><u>Evaluación:</u></p> <p>Se evaluará considerando la oferta económica del postor.</p> <p><u>Acreditación:</u></p> <p>Se acreditará mediante el documento que contiene la oferta económica (<b>Anexo N° 6</b>).</p>	<p>La evaluación consistirá en asignar un puntaje de cien (100) puntos a la oferta de precio más bajo y otorga a las demás ofertas puntajes inversamente proporcionales a sus respectivos precios, según la siguiente fórmula:</p> $P_i = \frac{O_m \times PMP}{O_i}$ <p>Donde:</p> <p>I = Oferta            Pi = Puntaje de la oferta a evaluar            Oi = Precio i            Om = Precio de la oferta más baja            PMP = Puntaje máximo del precio</p>
<b>PUNTAJE TOTAL</b>	<b>100 puntos</b>



## CAPÍTULO V PROFORMA DEL CONTRATO

### Importante

*Dependiendo del objeto del contrato, de resultar indispensable, puede incluirse cláusulas adicionales o la adecuación de las propuestas en el presente documento, las que en ningún caso pueden contemplar disposiciones contrarias a la normativa vigente ni a lo señalado en este capítulo.*

Conste por el presente documento, la contratación del SERVICIO DE CONSULTORÍA DE OBRA PARA LA ELABORACIÓN DE ESTUDIOS A NIVEL DE EXPEDIENTE TÉCNICO PARA EJECUTAR INVERSIONES EN INSTALACIONES DE DISTRIBUCIÓN ELÉCTRICA EN EL DEPARTAMENTO DE AREQUIPA, en adelante LA ENTIDAD, con RUC N° 20100188628, con domicilio legal en Calle Consuelo N° 310, distrito, provincia y departamento de Arequipa, representada por [...], identificado con DNI N° [...], y de otra parte [...], con RUC N° [...], con domicilio legal en [...], inscrita en la Ficha N° [...] Asiento N° [...] del Registro de Personas Jurídicas de la ciudad de [...], debidamente representado por su Representante Legal, [...], con DNI N° [...], según poder inscrito en la Ficha N° [...], Asiento N° [...] del Registro de Personas Jurídicas de la ciudad de [...], a quien en adelante se le denominará EL CONTRATISTA en los términos y condiciones siguientes:

### **CLÁUSULA PRIMERA: ANTECEDENTES**

Con fecha [...], el órgano encargado de las contrataciones o el comité de selección, según corresponda, adjudicó la buena pro de la **ADJUDICACIÓN SIMPLIFICADA N° 078-2024-SEAL-1** para la contratación de SERVICIO DE CONSULTORÍA DE OBRA PARA LA ELABORACIÓN DE ESTUDIOS A NIVEL DE EXPEDIENTE TÉCNICO PARA EJECUTAR INVERSIONES EN INSTALACIONES DE DISTRIBUCIÓN ELÉCTRICA EN EL DEPARTAMENTO DE AREQUIPA, a [INDICAR NOMBRE DEL GANADOR DE LA BUENA PRO], cuyos detalles e importe constan en los documentos integrantes del presente contrato.

### **CLÁUSULA SEGUNDA: OBJETO**

El presente contrato tiene por objeto [CONSIGNAR EL OBJETO DE LA CONTRATACIÓN].

### **CLÁUSULA TERCERA: MONTO CONTRACTUAL**

El monto total del presente contrato asciende a [CONSIGNAR MONEDA Y MONTO], que incluye todos los impuestos de Ley.

Este monto comprende el costo del servicio de consultoría de obra, todos los tributos, seguros, transporte, inspecciones, pruebas y, de ser el caso, los costos laborales conforme a la legislación vigente, así como cualquier otro concepto que pueda tener incidencia sobre la ejecución del servicio de consultoría de obra materia del presente contrato.

### **CLÁUSULA CUARTA: DEL PAGO<sup>16</sup>**

LA ENTIDAD se obliga a pagar la contraprestación a EL CONTRATISTA en [INDICAR MONEDA], en PAGOS PARCIALES, luego de la recepción formal y completa de la documentación correspondiente, según lo establecido en el artículo 171 del Reglamento de la Ley de Contrataciones del Estado.

Para tal efecto, el responsable de otorgar la conformidad de la prestación deberá hacerlo en un plazo que no excederá de los quince (15) días, bajo responsabilidad de dicho funcionario.

LA ENTIDAD debe efectuar el pago dentro de los diez (10) días calendario siguientes de otorgada la conformidad de los servicios, siempre que se verifiquen las condiciones establecidas en el contrato para ello, bajo responsabilidad del funcionario competente.

<sup>16</sup> En cada caso concreto, dependiendo de la naturaleza del contrato, podrá adicionarse la información que resulte pertinente a efectos de generar el pago.

En caso de retraso en el pago por parte de LA ENTIDAD, salvo que se deba a caso fortuito o fuerza mayor, EL CONTRATISTA tendrá derecho al pago de intereses legales conforme a lo establecido en el artículo 39 de la Ley de Contrataciones del Estado y en el artículo 171 de su Reglamento, los que se computan desde la oportunidad en que el pago debió efectuarse.

#### **CLÁUSULA QUINTA: DEL PLAZO DE LA EJECUCIÓN DE LA PRESTACIÓN**

El plazo de ejecución del presente contrato es de [.....], el mismo que se computa desde el día siguiente del perfeccionamiento del contrato.

#### **CLÁUSULA SEXTA: PARTES INTEGRANTES DEL CONTRATO**

El presente contrato está conformado por las bases integradas, la oferta ganadora<sup>17</sup>, así como los documentos derivados del procedimiento de selección que establezcan obligaciones para las partes.

#### **CLÁUSULA SÉTIMA: GARANTÍAS**

EL CONTRATISTA entregó al perfeccionamiento del contrato la respectiva garantía incondicional, solidaria, irrevocable, y de realización automática en el país al solo requerimiento, a favor de LA ENTIDAD, por los conceptos, montos y vigencias siguientes:

- De fiel cumplimiento del contrato: [CONSIGNAR EL MONTO], a través de la [INDICAR EL TIPO DE GARANTÍA PRESENTADA] N° [INDICAR NÚMERO DEL DOCUMENTO] emitida por [SEÑALAR EMPRESA QUE LA EMITE]. Monto que es equivalente al diez por ciento (10%) del monto del contrato original, la misma que debe mantenerse vigente hasta el consentimiento de la liquidación final.

#### **Importante**

*Al amparo de lo dispuesto en el numeral 149.4 del artículo 149 del Reglamento de la Ley de Contrataciones del Estado, en los contratos de consultoría de obra, si el postor ganador de la buena pro solicita la retención del diez por ciento (10%) del monto del contrato original como garantía de fiel cumplimiento de contrato, debe consignarse lo siguiente:*

*"De fiel cumplimiento del contrato: [CONSIGNAR EL MONTO], a través de la retención que debe efectuar LA ENTIDAD, durante la primera mitad del número total de pagos a realizarse, de forma prorrateada, con cargo a ser devuelto a la finalización del mismo."*

#### **CLÁUSULA OCTAVA: EJECUCIÓN DE GARANTÍAS POR FALTA DE RENOVACIÓN**

LA ENTIDAD puede solicitar la ejecución de las garantías cuando EL CONTRATISTA no las hubiere renovado antes de la fecha de su vencimiento, conforme a lo dispuesto en el literal a) del numeral 155.1 del artículo 155 del Reglamento de la Ley de Contrataciones del Estado.

#### **CLÁUSULA NOVENA: CONFORMIDAD DE LA PRESTACIÓN DEL SERVICIO**

La conformidad de la prestación del servicio se regula por lo dispuesto en el artículo 168 del Reglamento de la Ley de Contrataciones del Estado. La conformidad será otorgada por la Unidad de Obras.

De existir observaciones, LA ENTIDAD las comunica al CONTRATISTA, indicando claramente el sentido de estas, otorgándole un plazo para subsanar no menor de cinco (5) ni mayor de quince (15) días. Si pese al plazo otorgado, EL CONTRATISTA no cumpliera a cabalidad con la subsanación, LA ENTIDAD puede otorgar al CONTRATISTA periodos adicionales para las correcciones pertinentes. En este supuesto corresponde aplicar la penalidad por mora desde el vencimiento del plazo para subsanar.

Este procedimiento no resulta aplicable cuando la consultoría manifiestamente no cumpla con las características y condiciones ofrecidas, en cuyo caso LA ENTIDAD no otorga la conformidad, debiendo considerarse como no ejecutada la prestación, aplicándose la penalidad que corresponda por cada día de atraso.

<sup>17</sup> La oferta ganadora comprende a la oferta técnica y oferta económica del postor ganador de la buena pro.

#### **CLÁUSULA DÉCIMA: DECLARACIÓN JURADA DEL CONTRATISTA**

EL CONTRATISTA declara bajo juramento que se compromete a cumplir las obligaciones derivadas del presente contrato, bajo sanción de quedar inhabilitado para contratar con el Estado en caso de incumplimiento.

#### **CLÁUSULA UNDÉCIMA: OBLIGACIÓN DE ATENDER LAS CONSULTAS**

EL CONTRATISTA asume la obligación de atender las consultas que le remita LA ENTIDAD, dentro de plazo previsto en el numeral 193.7 del artículo 193 del Reglamento de la Ley de Contrataciones del Estado. Ante la falta de absolución de dichas consultas, LA ENTIDAD adopta las acciones correspondientes.

#### **Advertencia**

*Constituye infracción pasible de sanción según lo previsto en el literal h) del numeral 50.1 del artículo 50 de la Ley, negarse injustificadamente a cumplir las obligaciones derivadas del contrato que deben ejecutarse con posterioridad al pago.*

#### **CLÁUSULA DUODÉCIMA: RESPONSABILIDAD POR VICIOS OCULTOS**

La conformidad del servicio por parte de LA ENTIDAD no enerva su derecho a reclamar posteriormente por defectos o vicios ocultos, conforme a lo dispuesto por los artículos 40 de la Ley de Contrataciones del Estado y 173 de su Reglamento.

El plazo máximo de responsabilidad del contratista por errores o deficiencias o por vicios ocultos puede ser reclamada por la Entidad por CINCO (5) años después de la conformidad de obra otorgada por LA ENTIDAD.

#### **CLÁUSULA DÉCIMA TERCERA: PENALIDADES**

Si EL CONTRATISTA incurre en retraso injustificado en la ejecución de las prestaciones objeto del contrato, LA ENTIDAD le aplica automáticamente una penalidad por mora por cada día de atraso, de acuerdo a la siguiente fórmula:

$$\text{Penalidad Diaria} = \frac{0.10 \times \text{monto vigente}}{F \times \text{plazo vigente en días}}$$

Donde:

**F = 0.25 para plazos mayores a sesenta (60) días o;**

**F = 0.40 para plazos menores o iguales a sesenta (60) días.**

El retraso se justifica a través de la solicitud de ampliación de plazo debidamente aprobado. Adicionalmente, se considera justificado el retraso y en consecuencia no se aplica penalidad, cuando EL CONTRATISTA acredite, de modo objetivamente sustentado, que el mayor tiempo transcurrido no le resulta imputable. En este último caso la calificación del retraso como justificado por parte de LA ENTIDAD no da lugar al pago de gastos generales ni costos directos de ningún tipo, conforme el numeral 162.5 del artículo 162 del Reglamento de la Ley de Contrataciones del Estado.

Adicionalmente a la penalidad por mora se aplicarán las siguientes penalidades:

Se aplicará la siguiente penalidad cuando se cambie a los profesionales propuestos en la oferta técnica, previa aceptación y aprobación por parte de SEAL de la solicitud del cambio del profesional y personal evaluado, el personal de reemplazo deberá cumplir como mínimo la experiencia del personal ofertado en la propuesta técnica.

Están eximidos de la penalidad en los siguientes casos:

- Por fallecimiento del profesional.
- Por enfermedad que impide la permanencia del profesional, sustentado con certificado médico.
- Retiro del profesional por disposición de SEAL.

Otras penalidades			
N°	Supuestos de aplicación de penalidad	Forma de cálculo	Procedimiento
1	Por cambio de jefe del Servicio en la propuesta o cuando se cambie al profesional que lo ha reemplazado.	2.0 UIT por cada vez.	Según informe de la Unidad de Obras en la etapa de Expediente Técnico
2	Por cambio de los profesionales o especialistas claves ofrecidos en la propuesta o cuando se cambie al profesional que lo ha reemplazado	1.0 UIT por cada vez.	Según informe de la Unidad de Obras en la etapa de Expediente Técnico

**Por incumplimiento en la prestación del servicio**

Otras penalidades			
N°	Supuestos de aplicación de penalidad	Forma de cálculo	Procedimiento
1	Por omitir o modificar en el contenido mínimo estipulado en las bases al estudio sin autorización de SEAL, o lo establecido en las normas técnicas y el Código Nacional de Electricidad.	0,5 UIT Por cada Infracción	Según informe de la Unidad de Obras en la etapa de Expediente Técnico
2	Por entregar el (los) informes incompletos, dicho informe se devolverá al Consultor y se considerará como NO PRESENTADO.	0.5 UIT Por cada Infracción	Según informe de la Unidad de Obras en la etapa de Expediente Técnico
3	Por no responder oportunamente los requerimientos e informes que la entidad solicite. Está referido a la solicitud de "informes de avance" requeridos por la entidad en un plazo de 24 horas.	0.2 UIT Por cada Infracción	Según informe de la Unidad de Obras en la etapa de Expediente Técnico
4	Por no cumplir con contar con el personal clave de cada especialidad y/o jefe del estudio, cuando la presencia de este sea requerida de acuerdo a los términos de referencia y cuando SEAL lo solicite (reuniones, exposiciones, coordinaciones telefónicas, correos electrónicos, etc.) NOTA: La exposición de las presentaciones y/o reuniones deberán ser llevadas a cabo por el personal clave de cada especialidad.	0.5 UIT Por cada Infracción	Según informe de la Unidad de Obras en la etapa de Expediente Técnico

**Advertencia**

No se puede incluir como otras penalidades la sola presentación de la solicitud de sustitución del personal acreditado. La penalidad por sustitución del personal aplica siempre y cuando la Entidad no haya aprobado su sustitución, según lo previsto en el numeral 190.4 del artículo 190<sup>18</sup> del Reglamento

Estas penalidades se deducen de los pagos a cuenta o del pago final, según corresponda; o si fuera necesario, se cobra del monto resultante de la ejecución de la garantía de fiel cumplimiento.

<sup>18</sup> 190.4 (Reglamento). La sustitución del personal propuesto se solicita a la Entidad quince (15) días antes que se culmine la relación contractual entre el contratista y el personal a ser sustituido; si dentro de los ocho (8) días siguientes de presentada la solicitud la Entidad no emite pronunciamiento se considera aprobada la sustitución.

Estos dos (2) tipos de penalidades pueden alcanzar cada una un monto máximo equivalente al diez por ciento (10%) del monto del contrato vigente, o de ser el caso, del ítem que debió ejecutarse.

Cuando se llegue a cubrir el monto máximo de la penalidad por mora o el monto máximo para otras penalidades, de ser el caso, LA ENTIDAD puede resolver el contrato por incumplimiento.

#### **CLÁUSULA DÉCIMA CUARTA: RESOLUCIÓN DEL CONTRATO**

Cualquiera de las partes puede resolver el contrato, de conformidad con el numeral 32.3 del artículo 32 y artículo 36 de la Ley de Contrataciones del Estado, y el artículo 164 de su Reglamento. De darse el caso, LA ENTIDAD procederá de acuerdo a lo establecido en el artículo 165 del Reglamento de la Ley de Contrataciones del Estado.

#### **CLÁUSULA DÉCIMA QUINTA: RESPONSABILIDAD DE LAS PARTES**

Cuando se resuelva el contrato por causas imputables a algunas de las partes, se debe resarcir los daños y perjuicios ocasionados, a través de la indemnización correspondiente. Ello no obsta la aplicación de las sanciones administrativas, penales y pecuniarias a que dicho incumplimiento diere lugar, en el caso que éstas correspondan.

Lo señalado precedentemente no exime a ninguna de las partes del cumplimiento de las demás obligaciones previstas en el presente contrato.

#### **CLÁUSULA DÉCIMA SEXTA: ANTICORRUPCIÓN**

EL CONTRATISTA declara y garantiza no haber, directa o indirectamente, o tratándose de una persona jurídica a través de sus socios, integrantes de los órganos de administración, apoderados, representantes legales, funcionarios, asesores o personas vinculadas a las que se refiere el artículo 7 del Reglamento de la Ley de Contrataciones del Estado, ofrecido, negociado o efectuado, cualquier pago o, en general, cualquier beneficio o incentivo ilegal en relación al contrato.

Asimismo, el CONTRATISTA se obliga a conducirse en todo momento, durante la ejecución del contrato, con honestidad, probidad, veracidad e integridad y de no cometer actos ilegales o de corrupción, directa o indirectamente o a través de sus socios, accionistas, participacionistas, integrantes de los órganos de administración, apoderados, representantes legales, funcionarios, asesores y personas vinculadas a las que se refiere el artículo 7 del Reglamento de la Ley de Contrataciones del Estado.

Además, EL CONTRATISTA se compromete a i) comunicar a las autoridades competentes, de manera directa y oportuna, cualquier acto o conducta ilícita o corrupta de la que tuviera conocimiento; y ii) adoptar medidas técnicas, organizativas y/o de personal apropiadas para evitar los referidos actos o prácticas.

Finalmente, EL CONTRATISTA se compromete a no colocar a los funcionarios públicos con los que deba interactuar, en situaciones reñidas con la ética. En tal sentido, reconoce y acepta la prohibición de ofrecerles a éstos cualquier tipo de obsequio, donación, beneficio y/o gratificación, ya sea de bienes o servicios, cualquiera sea la finalidad con la que se lo haga.

#### **CLÁUSULA DÉCIMA SÉTIMA: MARCO LEGAL DEL CONTRATO**

Sólo en lo no previsto en este contrato, en la Ley de Contrataciones del Estado y su Reglamento, en las directivas que emita el OSCE y demás normativa especial que resulte aplicable, serán de aplicación supletoria las disposiciones pertinentes del Código Civil vigente, cuando corresponda, y demás normas de derecho privado.

#### **CLÁUSULA DÉCIMA OCTAVA: SOLUCIÓN DE CONTROVERSIAS**

Las controversias que surjan entre las partes durante la ejecución del contrato se resuelven mediante conciliación o arbitraje, según el acuerdo de las partes.

Cualquiera de las partes tiene derecho a iniciar el arbitraje a fin de resolver dichas controversias dentro del plazo de caducidad previsto en la Ley de Contrataciones del Estado y su Reglamento.

Todos los conflictos que se deriven de la ejecución e interpretación del presente contrato, incluidos los que se refieren a su nulidad e invalidez, serán resueltos de manera definitiva e inapelable mediante arbitraje de Derecho, conforme a los reglamentos del Centro de Arbitraje de la Cámara de Comercio e Industria de Arequipa, al cual se someten las partes.

Facultativamente, cualquiera de las partes tiene el derecho a solicitar una conciliación dentro del plazo de caducidad correspondiente, según lo señalado en el artículo 224 del Reglamento de la Ley de Contrataciones del Estado, sin perjuicio de recurrir al arbitraje, en caso no se llegue a un acuerdo entre ambas partes o se llegue a un acuerdo parcial. Las controversias sobre nulidad del contrato solo pueden ser sometidas a arbitraje.

El Laudo arbitral emitido es inapelable, definitivo y obligatorio para las partes desde el momento de su notificación, según lo previsto en el numeral 45.21 del artículo 45 de la Ley de Contrataciones del Estado.

**CLÁUSULA DÉCIMA NOVENA: FACULTAD DE ELEVAR A ESCRITURA PÚBLICA**

Cualquiera de las partes puede elevar el presente contrato a Escritura Pública corriendo con todos los gastos que demande esta formalidad.

**CLÁUSULA VIGÉSIMA: DOMICILIO PARA EFECTOS DE LA EJECUCIÓN CONTRACTUAL**

Las partes declaran el siguiente domicilio para efecto de las notificaciones que se realicen durante la ejecución del presente contrato:

DOMICILIO DE LA ENTIDAD: [.....]

DOMICILIO DEL CONTRATISTA: [CONSIGNAR EL DOMICILIO SEÑALADO POR EL POSTOR GANADOR DE LA BUENA PRO AL PRESENTAR LOS REQUISITOS PARA EL PERFECCIONAMIENTO DEL CONTRATO]

La variación del domicilio aquí declarado de alguna de las partes debe ser comunicada a la otra parte, formalmente y por escrito, con una anticipación no menor de quince (15) días calendario.

De acuerdo con las bases integradas, la oferta y las disposiciones del presente contrato, las partes lo firman por duplicado en señal de conformidad en la ciudad de [.....] al [CONSIGNAR FECHA].

\_\_\_\_\_  
“LA ENTIDAD”

\_\_\_\_\_  
“EL CONTRATISTA”

**Importante**

*Este documento puede firmarse digitalmente si ambas partes cuentan con firma digital, según la Ley N° 27269, Ley de Firmas y Certificados Digitales<sup>19</sup>.*

<sup>19</sup> Para mayor información sobre la normativa de firmas y certificados digitales ingresar a: <https://www.indecopi.gob.pe/web/firmas-digitales/firmar-y-certificados-digitales>

## CAPÍTULO VI CONSTANCIA DE PRESTACIÓN DE CONSULTORÍA DE OBRA

De conformidad con el artículo 169 del Reglamento, se deja expresa constancia de la culminación de la prestación derivada del contrato mencionado en el numeral 3 del presente documento.

<b>1 DATOS DEL DOCUMENTO</b>	Número del documento	
	Fecha de emisión del documento	

2 DATOS DEL CONTRATISTA	Nombre, denominación o razón social			
	RUC			
	EN CASO EL CONTRATISTA SEA UN CONSORCIO, ADEMÁS SE DEBERÁ REGISTRAR LA SIGUIENTE INFORMACIÓN:			
	Nombre o razón social del integrante del consorcio	RUC	%	Descripción de las obligaciones

3 DATOS DEL CONTRATO	Número del contrato						
	Tipo y número del procedimiento de selección						
	Objeto del contrato	Elaboración de Expediente Técnico		Supervisión de la elaboración del Expediente Técnico		Supervisión de Obra	
	Descripción del objeto del contrato						
	Fecha de suscripción del contrato						
	Monto total ejecutado del contrato						
	Plazo de ejecución contractual	Plazo original			días calendario		
		Ampliación(es) de plazo			días calendario		
		Total plazo			días calendario		
		Fecha de inicio de la consultoría de obra					
Fecha final de la consultoría de obra							

En caso de elaboración de Expediente Técnico

<b>4 DATOS DEL EXPEDIENTE TÉCNICO</b>	Denominación del proyecto	
	Ubicación del proyecto	
	Monto del presupuesto	

En caso de Supervisión de Obras

<b>5 DATOS DE LA OBRA</b>	Denominación de la obra	
	Ubicación de la obra	
	Número de adicionales de obra	
	Monto total de los adicionales	
	Número de deductivos	
	Monto total de los deductivos	



	Monto total de la obra	
<b>6 APLICACIÓN DE PENALIDADES</b>	Monto de las penalidades por mora	
	Monto de otras penalidades	
	Monto total de las penalidades aplicadas	
<b>7 DATOS DE LA ENTIDAD</b>	Nombre de la Entidad	
	RUC de la Entidad	
	Nombres y apellidos del funcionario que emite la constancia	
	Cargo que ocupa en la Entidad	
	Teléfono de contacto	
<b>8</b>		
	<b>NOMBRE, FIRMA Y SELLO DEL FUNCIONARIO COMPETENTE</b>	

## ANEXOS

## ANEXO N° 1

### DECLARACIÓN JURADA DE DATOS DEL POSTOR

Señores

**COMITÉ DE SELECCIÓN**

**ADJUDICACIÓN SIMPLIFICADA N° 078-2024-SEAL-1**

Presente.-

El que se suscribe, [...], postor y/o Representante Legal de [CONSIGNAR EN CASO DE SER PERSONA JURÍDICA], identificado con [CONSIGNAR TIPO DE DOCUMENTO DE IDENTIDAD] N° [CONSIGNAR NÚMERO DE DOCUMENTO DE IDENTIDAD], con poder inscrito en la localidad de [CONSIGNAR EN CASO DE SER PERSONA JURÍDICA] en la Ficha N° [CONSIGNAR EN CASO DE SER PERSONA JURÍDICA] Asiento N° [CONSIGNAR EN CASO DE SER PERSONA JURÍDICA], **DECLARO BAJO JURAMENTO** que la siguiente información se sujeta a la verdad:

Nombre, Denominación o Razón Social :			
Domicilio Legal :			
RUC :	Teléfono(s) :		
MYPE <sup>20</sup>		Sí	No
Correo electrónico :			

#### **Autorización de notificación por correo electrónico:**

Autorizo que se notifiquen al correo electrónico indicado las siguientes actuaciones:

1. Solicitud de reducción de la oferta económica.
2. Solicitud de subsanación de los requisitos para perfeccionar el contrato.
3. Solicitud para presentar los documentos para perfeccionar el contrato, según orden de prelación, de conformidad con lo previsto en el artículo 141 del Reglamento.
4. Respuesta a la solicitud de acceso al expediente de contratación.

Asimismo, me comprometo a remitir la confirmación de recepción, en el plazo máximo de dos (2) días hábiles de recibida la comunicación.

[CONSIGNAR CIUDAD Y FECHA]

.....  
**Firma, Nombres y Apellidos del postor o Representante legal, según corresponda**

#### **Importante**

*La notificación dirigida a la dirección de correo electrónico consignada se entenderá válidamente efectuada cuando la Entidad reciba acuse de recepción.*

<sup>20</sup> Esta información será verificada por la Entidad en la página web del Ministerio de Trabajo y Promoción del Empleo en la sección consulta de empresas acreditadas en el REMYPE en el link <http://www2.trabajo.gob.pe/servicios-en-linea-2-2/> y se tendrá en consideración, en caso el postor ganador de la buena pro solicite la retención del diez por ciento (10%) del monto del contrato, en calidad de garantía de fiel cumplimiento, según lo señalado en el numeral 149.4 del artículo 149 y el numeral 151.2 del artículo 151 del Reglamento. Asimismo, dicha información se tendrá en cuenta en caso de empate, conforme a lo previsto en el artículo 91 del Reglamento.

**Importante**

*Cuando se trate de consorcios, la declaración jurada es la siguiente:*

**ANEXO N° 1**

**DECLARACIÓN JURADA DE DATOS DEL POSTOR**

Señores

**COMITÉ DE SELECCIÓN**

**ADJUDICACIÓN SIMPLIFICADA N° 078-2024-SEAL-1**

Presente.-

El que se suscribe, [...], representante común del consorcio [CONSIGNAR EL NOMBRE DEL CONSORCIO], identificado con [CONSIGNAR TIPO DE DOCUMENTO DE IDENTIDAD] N° [CONSIGNAR NÚMERO DE DOCUMENTO DE IDENTIDAD], **DECLARO BAJO JURAMENTO** que la siguiente información se sujeta a la verdad:

Datos del consorciado 1				
Nombre, Denominación o Razón Social :				
Domicilio Legal :				
RUC :	Teléfono(s) :			
MYPE <sup>21</sup>	Sí		No	
Correo electrónico :				

Datos del consorciado 2				
Nombre, Denominación o Razón Social :				
Domicilio Legal :				
RUC :	Teléfono(s) :			
MYPE <sup>22</sup>	Sí		No	
Correo electrónico :				

Datos del consorciado ...				
Nombre, Denominación o Razón Social :				
Domicilio Legal :				
RUC :	Teléfono(s) :			
MYPE <sup>23</sup>	Sí		No	
Correo electrónico :				

**Autorización de notificación por correo electrónico:**

Correo electrónico del consorcio:

Autorizo que se notifiquen al correo electrónico indicado las siguientes actuaciones:

1. Solicitud de reducción de la oferta económica.

<sup>21</sup> Esta información será verificada por la Entidad en la página web del Ministerio de Trabajo y Promoción del Empleo en la sección consulta de empresas acreditadas en el REMYPE en el link <http://www2.trabajo.gob.pe/servicios-en-linea-2-2/> y se tendrá en consideración, en caso el consorcio ganador de la buena pro solicite la retención del diez por ciento (10%) del monto del contrato, en calidad de garantía de fiel cumplimiento, según lo señalado en el numeral 149.4 del artículo 149 y el numeral 151.2 del artículo 151 del Reglamento. Asimismo, dicha información se tendrá en cuenta en caso de empate, conforme a lo previsto en el artículo 91 del Reglamento. Para dichos efectos, todos los integrantes del consorcio deben acreditar la condición de micro o pequeña empresa.

<sup>22</sup> Ibidem.

<sup>23</sup> Ibidem.

2. Solicitud de subsanación de los requisitos para perfeccionar el contrato.
3. Solicitud para presentar los documentos para perfeccionar el contrato, según orden de prelación, de conformidad con lo previsto en el artículo 141 del Reglamento.
4. Respuesta a la solicitud de acceso al expediente de contratación.

Asimismo, me comprometo a remitir la confirmación de recepción, en el plazo máximo de dos (2) días hábiles de recibida la comunicación.

[CONSIGNAR CIUDAD Y FECHA]

.....  
**Firma, Nombres y Apellidos del representante  
común del consorcio**

**Importante**

*La notificación dirigida a la dirección de correo electrónico consignada se entenderá válidamente efectuada cuando la Entidad reciba acuse de recepción.*

## ANEXO Nº 2

### DECLARACIÓN JURADA (ART. 52 DEL REGLAMENTO DE LA LEY DE CONTRATACIONES DEL ESTADO)

Señores  
**COMITÉ DE SELECCIÓN**  
**ADJUDICACIÓN SIMPLIFICADA Nº 078-2024-SEAL-1**  
Presente.-

Mediante el presente el suscrito, postor y/o Representante Legal de [CONSIGNAR EN CASO DE SER PERSONA JURÍDICA], declaro bajo juramento:

- i. No haber incurrido y me obligo a no incurrir en actos de corrupción, así como a respetar el principio de integridad.
- ii. No tener impedimento para postular en el procedimiento de selección ni para contratar con el Estado, conforme al artículo 11 de la Ley de Contrataciones del Estado.
- iii. Conocer las sanciones contenidas en la Ley de Contrataciones del Estado y su Reglamento, así como las disposiciones aplicables de la Ley Nº 27444, Ley del Procedimiento Administrativo General.
- iv. Participar en el presente proceso de contratación en forma independiente sin mediar consulta, comunicación, acuerdo, arreglo o convenio con ningún proveedor; y, conocer las disposiciones del Decreto Legislativo Nº 1034, Decreto Legislativo que aprueba la Ley de Represión de Conductas Anticompetitivas.
- v. Conocer, aceptar y someterme a las bases, condiciones y reglas del procedimiento de selección.
- vi. Ser responsable de la veracidad de los documentos e información que presento en el presente procedimiento de selección.
- vii. Comprometerme a mantener la oferta presentada durante el procedimiento de selección y a perfeccionar el contrato, en caso de resultar favorecido con la buena pro.

[CONSIGNAR CIUDAD Y FECHA]

.....  
**Firma, Nombres y Apellidos del postor o  
Representante legal, según corresponda**

#### **Importante**

*En el caso de consorcios, cada integrante debe presentar esta declaración jurada, salvo que sea presentada por el representante común del consorcio.*

### ANEXO Nº 3

#### DECLARACIÓN JURADA DE CUMPLIMIENTO DE LOS TÉRMINOS DE REFERENCIA

Señores  
**COMITÉ DE SELECCIÓN**  
**ADJUDICACIÓN SIMPLIFICADA Nº 078-2024-SEAL-1**  
Presente.-

Es grato dirigirme a usted, para hacer de su conocimiento que luego de haber examinado las bases y demás documentos del procedimiento de la referencia y, conociendo todos los alcances y las condiciones detalladas en dichos documentos, el postor que suscribe ofrece el servicio de consultoría de obra [CONSIGNAR EL OBJETO DE LA CONVOCATORIA], de conformidad con los Términos de Referencia que se indican en el numeral 3.1 del Capítulo III de la sección específica de las bases y los documentos del procedimiento.

[CONSIGNAR CIUDAD Y FECHA]

.....  
**Firma, Nombres y Apellidos del postor o  
Representante legal o común, según corresponda**

#### **Importante**

*Adicionalmente, puede requerirse la presentación de documentación que acredite el cumplimiento de los términos de referencia, conforme a lo indicado en el acápite relacionado al contenido de las ofertas de la presente sección de las bases.*



**ANEXO Nº 4**

**DECLARACIÓN JURADA DE PLAZO DE PRESTACIÓN DEL SERVICIO DE CONSULTORÍA DE OBRA**

Señores  
**COMITÉ DE SELECCIÓN**  
**ADJUDICACIÓN SIMPLIFICADA Nº 078-2024-SEAL-1**  
Presente.-

Mediante el presente, con pleno conocimiento de las condiciones que se exigen en las bases del procedimiento de la referencia, me comprometo a prestar el servicio de consultoría de obra objeto del presente procedimiento de selección en el plazo de [CONSIGNAR EL PLAZO OFERTADO].

[CONSIGNAR CIUDAD Y FECHA]

.....  
**Firma, Nombres y Apellidos del postor o**  
**Representante legal o común, según corresponda**

## ANEXO Nº 5

### PROMESA DE CONSORCIO (Sólo para el caso en que un consorcio se presente como postor)

Señores  
**COMITÉ DE SELECCIÓN**  
**ADJUDICACIÓN SIMPLIFICADA Nº 078-2024-SEAL-1**  
Presente.-

Los suscritos declaramos expresamente que hemos convenido en forma irrevocable, durante el lapso que dure el procedimiento de selección, para presentar una oferta conjunta a la **ADJUDICACIÓN SIMPLIFICADA Nº 078-2024-SEAL-1**.

Asimismo, en caso de obtener la buena pro, nos comprometemos a formalizar el contrato de consorcio, de conformidad con lo establecido por el artículo 140 del Reglamento de la Ley de Contrataciones del Estado, bajo las siguientes condiciones:

a) Integrantes del consorcio

1. [NOMBRE, DENOMINACIÓN O RAZÓN SOCIAL DEL CONSORCIADO 1].
2. [NOMBRE, DENOMINACIÓN O RAZÓN SOCIAL DEL CONSORCIADO 2].

b) Designamos a [CONSIGNAR NOMBRES Y APELLIDOS DEL REPRESENTANTE COMÚN], identificado con [CONSIGNAR TIPO DE DOCUMENTO DE IDENTIDAD] N° [CONSIGNAR NÚMERO DE DOCUMENTO DE IDENTIDAD], como representante común del consorcio para efectos de participar en todos los actos referidos al procedimiento de selección, suscripción y ejecución del contrato correspondiente con [CONSIGNAR NOMBRE DE LA ENTIDAD].

Asimismo, declaramos que el representante común del consorcio no se encuentra impedido, inhabilitado ni suspendido para contratar con el Estado.

c) Fijamos nuestro domicilio legal común en [.....].

d) Las obligaciones que corresponden a cada uno de los integrantes del consorcio son las siguientes:

1. OBLIGACIONES DE [NOMBRE, DENOMINACIÓN O RAZÓN SOCIAL DEL CONSORCIADO 1] [ % ]<sup>24</sup>

[DESCRIBIR LAS OBLIGACIONES DEL CONSORCIADO 1]

2. OBLIGACIONES DE [NOMBRE, DENOMINACIÓN O RAZÓN SOCIAL DEL CONSORCIADO 2] [ % ]<sup>25</sup>

[DESCRIBIR LAS OBLIGACIONES DEL CONSORCIADO 2]

TOTAL OBLIGACIONES 100%<sup>26</sup>

<sup>24</sup> Consignar únicamente el porcentaje total de las obligaciones, el cual debe ser expresado en número entero, sin decimales.

<sup>25</sup> Consignar únicamente el porcentaje total de las obligaciones, el cual debe ser expresado en número entero, sin decimales.

<sup>26</sup> Este porcentaje corresponde a la sumatoria de los porcentajes de las obligaciones de cada uno de los integrantes del consorcio.

[CONSIGNAR CIUDAD Y FECHA]

.....  
**Consortiado 1**  
**Nombres, apellidos y firma del Consortiado 1**  
**o de su Representante Legal**  
**Tipo y N° de Documento de Identidad**

.....  
**Consortiado 2**  
**Nombres, apellidos y firma del Consortiado 2**  
**o de su Representante Legal**  
**Tipo y N° de Documento de Identidad**

**Importante**

*De conformidad con el artículo 52 del Reglamento, las firmas de los integrantes del consorcio deben ser legalizadas.*

**ANEXO N° 6**  
**OFERTA ECONÓMICA**

Señores  
**COMITÉ DE SELECCIÓN**  
**ADJUDICACIÓN SIMPLIFICADA N° 078-2024-SEAL-1**  
Presente.-

Es grato dirigirme a usted, para hacer de su conocimiento que, de acuerdo con las bases, mi oferta económica es la siguiente:

CONCEPTO	OFERTA ECONÓMICA
<b>TOTAL</b>	

La oferta económica [CONSIGNAR LA MONEDA DE LA CONVOCATORIA] incluye todos los tributos, seguros, transporte, inspecciones, pruebas y, de ser el caso, los costos laborales conforme a la legislación vigente, así como cualquier otro concepto que pueda tener incidencia sobre el costo del servicio de consultoría a contratar; excepto la de aquellos postores que gocen de alguna exoneración legal, no incluirán en su oferta económica los tributos respectivos.

[CONSIGNAR CIUDAD Y FECHA]

.....  
**Firma, Nombres y Apellidos del postor o**  
**Representante legal o común, según corresponda**

**Importante**

- *El postor debe consignar el monto total de la oferta económica, sin perjuicio, que de resultar favorecido con la buena pro, presente el detalle de precios unitarios y la estructura de costos para el perfeccionamiento del contrato.*
- *En caso que el postor reduzca su oferta, según lo previsto en el artículo 68 del Reglamento, debe presentar nuevamente este Anexo.*
- *El postor que goce de alguna exoneración legal, debe indicar que su oferta no incluye el tributo materia de la exoneración, debiendo incluir el siguiente texto:*

*"Mi oferta no incluye [CONSIGNAR EL TRIBUTO MATERIA DE LA EXONERACIÓN]"*

ANEXO Nº 8

EXPERIENCIA DEL POSTOR EN LA ESPECIALIDAD

Señores  
**COMITÉ DE SELECCIÓN**  
**ADJUDICACIÓN SIMPLIFICADA Nº 078-2024-SEAL-1**  
Presente.-

Mediante el presente, el suscrito detalla la siguiente EXPERIENCIA EN LA ESPECIALIDAD:

Nº	CLIENTE	OBJETO DEL CONTRATO	Nº CONTRATO / O/S / COMPROBANTE DE PAGO	FECHA DEL CONTRATO O CP <sup>27</sup>	FECHA DE LA CONFORMIDAD DE SER EL CASO <sup>28</sup>	EXPERIENCIA PROVENIENTE <sup>29</sup> DE:	MONEDA	IMPORTE <sup>30</sup>	TIPO DE CAMBIO VENTA <sup>31</sup>	MONTO FACTURADO ACUMULADO <sup>32</sup>
1										
2										
3										
4										

<sup>27</sup> Se refiere a la fecha de suscripción del contrato, de la emisión de la Orden de Servicios o de cancelación del comprobante de pago, según corresponda.

<sup>28</sup> Únicamente, cuando la fecha del perfeccionamiento del contrato, sea previa a los diez (10) años anteriores a la fecha de presentación de ofertas, caso en el cual el postor debe acreditar que la conformidad se emitió dentro de dicho periodo.

<sup>29</sup> Si el titular de la experiencia no es el postor, consignar si dicha experiencia corresponde a la matriz en caso que el postor sea sucursal, o fue transmitida por reorganización societaria, debiendo acompañar la documentación sustentatoria correspondiente. Al respecto, según la Opinión N° 216-2017/DTN *“Considerando que la sociedad matriz y la sucursal constituyen la misma persona jurídica, la sucursal puede acreditar como suya la experiencia de su matriz”*. Del mismo modo, según lo previsto en la Opinión N° 010-2013/DTN, *“... en una operación de reorganización societaria que comprende tanto una fusión como una escisión, la sociedad resultante podrá acreditar como suya la experiencia de la sociedad incorporada o absorbida, que se extingue producto de la fusión; asimismo, si en virtud de la escisión se transfiere un bloque patrimonial consistente en una línea de negocio completa, la sociedad resultante podrá acreditar como suya la experiencia de la sociedad escindida, correspondiente a la línea de negocio transmitida. De esta manera, la sociedad resultante podrá emplear la experiencia transmitida, como consecuencia de la reorganización societaria antes descrita, en los futuros procesos de selección en los que participe”*.

<sup>30</sup> Se refiere al monto del contrato ejecutado incluido adicionales y reducciones, de ser el caso.

<sup>31</sup> El tipo de cambio venta debe corresponder al publicado por la SBS correspondiente a la fecha de suscripción del contrato, de la emisión de la Orden de Servicios o de cancelación del comprobante de pago, según corresponda.

<sup>32</sup> Consignar en la moneda establecida en las bases.

Nº	CLIENTE	OBJETO DEL CONTRATO	Nº CONTRATO / O/S / COMPROBANTE DE PAGO	FECHA DEL CONTRATO O CP <sup>27</sup>	FECHA DE LA CONFORMIDAD DE SER EL CASO <sup>28</sup>	EXPERIENCIA PROVENIENTE <sup>29</sup> DE:	MONEDA	IMPORTE <sup>30</sup>	TIPO DE CAMBIO VENTA <sup>31</sup>	MONTO FACTURADO ACUMULADO <sup>32</sup>
5										
6										
7										
8										
9										
10										
...										
20										
TOTAL										

[CONSIGNAR CIUDAD Y FECHA]

.....  
Firma, Nombres y Apellidos del postor o  
Representante legal o común, según corresponda

## ANEXO Nº 9

### DECLARACIÓN JURADA (NUMERAL 49.4 DEL ARTÍCULO 49 DEL REGLAMENTO)

Señores  
**COMITÉ DE SELECCIÓN**  
**ADJUDICACIÓN SIMPLIFICADA Nº 078-2024-SEAL-1**  
Presente.-

Mediante el presente el suscrito, postor y/o Representante Legal de [CONSIGNAR EN CASO DE SER PERSONA JURÍDICA], declaro que la experiencia que acredito de la empresa [CONSIGNAR LA DENOMINACIÓN DE LA PERSONA JURÍDICA] como consecuencia de una reorganización societaria, no se encuentra en el supuesto establecido en el numeral 49.4 del artículo 49 del Reglamento.

[CONSIGNAR CIUDAD Y FECHA]

.....  
**Firma, Nombres y Apellidos del postor o  
Representante legal, según corresponda**

#### **Importante**

*A efectos de cautelar la veracidad de esta declaración, el postor puede verificar la información de la Relación de Proveedores Sancionados por el Tribunal de Contrataciones del Estado con Sanción Vigente en <http://portal.osce.gob.pe/rnp/content/relación-de-proveedores-sancionados>.*

*También le asiste dicha facultad al órgano encargado de las contrataciones o al órgano de la Entidad al que se le haya asignado la función de verificación de la oferta presentada por el postor ganador de la buena pro.*

## ANEXO Nº 11

### SOLICITUD DE BONIFICACIÓN DEL CINCO POR CIENTO (5%) POR TENER LA CONDICIÓN DE MICRO Y PEQUEÑA EMPRESA

Señores  
**COMITÉ DE SELECCIÓN**  
**ADJUDICACIÓN SIMPLIFICADA Nº 078-2024-SEAL-1**  
Presente.-

Mediante el presente el suscrito, postor y/o Representante legal de [CONSIGNAR EN CASO DE SER PERSONA JURÍDICA], solicito la asignación de la bonificación del cinco por ciento (5%) sobre el puntaje total obtenido, debido a que mi representada cuenta con la condición de micro y pequeña empresa.

[CONSIGNAR CIUDAD Y FECHA]

.....  
**Firma, Nombres y Apellidos del postor o  
Representante legal o común, según corresponda**

#### Importante

- *Para asignar la bonificación, el órgano encargado de las contrataciones o comité de selección, según corresponda, verifica la página web del Ministerio de Trabajo y Promoción del Empleo en la sección consulta de empresas acreditadas en el REMYPE en el link <http://www2.trabajo.gob.pe/servicios-en-linea-2-2/>.*
- *Para que un consorcio pueda acceder a la bonificación, cada uno de sus integrantes debe cumplir con la condición de micro y pequeña empresa.*



**ANEXO Nº 12**

**AUTORIZACIÓN DE NOTIFICACIÓN DE LA DECISIÓN DE LA ENTIDAD SOBRE LA  
SOLICITUD DE AMPLIACIÓN DE PLAZO MEDIANTE MEDIOS ELECTRÓNICOS DE  
COMUNICACIÓN**

**(DOCUMENTO A PRESENTAR EN EL PERFECCIONAMIENTO DEL CONTRATO)**

Señores

**COMITÉ DE SELECCIÓN**

**ADJUDICACIÓN SIMPLIFICADA Nº 078-2024-SEAL-1**

Presente.-

El que se suscribe, [.....], postor adjudicado y/o Representante Legal de [CONSIGNAR EN CASO DE SER PERSONA JURÍDICA], identificado con [CONSIGNAR TIPO DE DOCUMENTO DE IDENTIDAD] Nº [CONSIGNAR NÚMERO DE DOCUMENTO DE IDENTIDAD], autorizo que durante la ejecución del contrato se me notifique al correo electrónico [INDICAR EL CORREO ELECTRÓNICO] lo siguiente:

✓ Notificación de la decisión de la Entidad respecto a la solicitud de ampliación de plazo.

[CONSIGNAR CIUDAD Y FECHA]

.....  
**Firma, Nombres y Apellidos del postor o  
Representante legal o común, según  
corresponda**

**Importante**

*La notificación de la decisión de la Entidad respecto a la solicitud de ampliación de plazo se efectúa por medios electrónicos de comunicación, siempre que se cuente con la autorización correspondiente y sea posible obtener un acuse de recibo a través del mecanismo utilizado.*