

SIMBOLOGÍA UTILIZADA:

Nº	Símbolo	Descripción
1	[ABC]	Es una indicación que debe ser completada o eliminada por la entidad contratante durante la elaboración de las bases conforme a las instrucciones brindadas.
2	<u>[ABC]</u>	Es una indicación o información que debe ser completada por la entidad contratante con posterioridad al otorgamiento de la buena pro para el caso específico de la elaboración de la PROFORMA DEL CONTRATO; o por los proveedores al revisar los ANEXOS de la oferta.
3	<div>Advertencia</div> <div>• Abc</div>	Se refiere a advertencias a tener en cuenta por los evaluadores y los proveedores. No deben ser eliminadas.
4	<div>Importante para la entidad contratante</div> <div>1. Xyz</div>	Se refiere a consideraciones importantes a tener en cuenta por los evaluadores y deben ser eliminadas una vez culminada la elaboración de las bases.

CARACTERÍSTICAS DEL DOCUMENTO:

Las bases deben ser elaboradas en formato WORD y deben tener las características del presente documento. De existir algún cambio en el formato como márgenes, fuente, tamaño de letra, entre otros, no acarrea su nulidad, salvo que por el tipo o tamaño de letra impida la lectura por parte de los proveedores.

INSTRUCCIÓN DE USO:

Una vez registrada la información solicitada dentro de los corchetes, el texto debe quedar en letra tamaño 10, con estilo normal, sin formato de negrita y sin sombrear.

**BASES ESTÁNDAR
LICITACIÓN PÚBLICA ABREVIADA DE OBRAS**

**LICITACIÓN PÚBLICA ABREVIADA DE OBRAS
N° 001-2025-C-MDB**

**CONTRATACIÓN PARA LA EJECUCIÓN DE LA OBRA:
CONSTRUCCIÓN DEL AMBIENTE ADMINISTRATIVO Y
CORRECTIVO HANGAR. “MEJORAMIENTO DEL SERVICIO
DE LIMPIEZA EN LA RECOLECCIÓN Y TRANSPORTE DE
RESIDUOS SÓLIDOS EN VILLA BELEN, PROVINCIA DE
MAYNAS, DEPARTAMENTO DE LORETO” – (CUI 2599505).**

SECCIÓN GENERAL

DISPOSICIONES COMUNES DE LA LICITACIÓN PÚBLICA ABREVIADA DE OBRAS

(ESTA SECCIÓN NO DEBE SER MODIFICADA EN NINGÚN EXTREMO, BAJO SANCIÓN DE NULIDAD)

CAPÍTULO I **ASPECTOS GENERALES**

1.1. REFERENCIAS

Cuando en el presente documento se mencione la palabra Ley, se entiende que se está haciendo referencia a la Ley N° 32069, Ley General de Contrataciones Públicas, y cuando se mencione la palabra Reglamento, se entiende que se está haciendo referencia al Reglamento de la Ley N° 32069, Ley General de Contrataciones Públicas, aprobado por Decreto Supremo N° 009-2025-EF. Las referidas normas incluyen sus respectivas modificaciones, de ser el caso.

1.2. ALCANCE

La presente base estándar correspondiente al procedimiento de selección de licitación pública abreviada de obras se utiliza por la entidad contratante para la contratación de: i) obras bajo los sistemas de entrega de solo construcción y diseño y construcción, según la cuantía establecida en la Ley de Presupuesto del Sector Público para el Año Fiscal correspondiente, ii) obras de rehabilitación y reconstrucción posterior a emergencias y desastres, o iii) cuando se trate de la segunda convocatoria de una licitación pública de obras bajo los sistemas de entrega de solo construcción y diseño y construcción. Esta base estándar no es aplicable para la suscripción de contratos estandarizados de ingeniería y construcción de uso internacional¹.

¹ En estos casos se debe utilizar la base estándar correspondiente. La Decimocuarta Disposición Complementaria Transitoria del Reglamento señala que la implementación de los contratos estandarizados de ingeniería y construcción de uso internacional es progresiva y se realiza mediante pilotos, de acuerdo con lo definido por la Dirección General de Abastecimiento.

CAPÍTULO II DESARROLLO DEL PROCEDIMIENTO DE SELECCIÓN

a. ETAPAS DE LA LICITACIÓN PÚBLICA DE OBRAS

Las etapas del presente procedimiento de selección son las siguientes:

ETAPA	CARACTERÍSTICAS	BASE LEGAL
• Convocatoria	<ol style="list-style-type: none"> 1. Se realiza a través del SEACE de la Pladicop en la fecha señalada en el cronograma. 2. Tratándose de procedimientos de selección para la ejecución de obras bajo el sistema de entrega de solo construcción, adicionalmente a los requisitos establecidos en el artículo 63, es requisito contar con el expediente técnico aprobado y la disponibilidad física del terreno. 3. La cuantía de la contratación se publica en la convocatoria. 	Artículos 63, 64 y 163 del Reglamento
• Registro de participantes	Aplica lista abierta, por lo que cualquier proveedor puede registrarse como participante en el procedimiento de selección	Artículos 65 y 93 del Reglamento
• Cuestionamientos a las bases (consultas, observaciones e integración)	<ol style="list-style-type: none"> 1. La presentación de consultas y observaciones se realiza en un plazo no menor a siete días hábiles contabilizados desde el día siguiente de la convocatoria. 2. La absolución de los referidos cuestionamientos y la publicación de las bases integradas se realiza en la fecha prevista en el cronograma del procedimiento de selección². 	Artículos 51, 66, 67 y 93 del Reglamento.
• Evaluación de ofertas técnicas y económicas	<ol style="list-style-type: none"> 1. La presentación de ofertas se realiza a través del SEACE de la Pladicop en un plazo no menor de tres días hábiles contabilizados desde la publicación de la integración de bases o el pronunciamiento con la integración definitiva de bases por parte del OECE. 2. Las ofertas son presentadas por los participantes, (desde las 00:01 horas hasta las 23:59 horas del día, hora peruana), según el cronograma del procedimiento de selección; adjuntando el archivo digitalizado que contenga los documentos que conforman la oferta de acuerdo con lo requerido en las bases. 3. La evaluación de ofertas es <u>SIN PRECALIFICACIÓN</u> y consiste en: <ol style="list-style-type: none"> a. Admisión de las ofertas: Los evaluadores revisan que la oferta contenga los documentos señalados en el Capítulo II de la sección 	Artículos 68, 72, 73, 74, 75, 78, 165 y 166 del Reglamento.

² En el caso de obras bajo el sistema de entrega de solo construcción, en caso la modificación del requerimiento como producto de las consultas u observaciones implique el replanteo del expediente técnico, los evaluadores remiten la consulta u observación al órgano encargado de la elaboración, aprobación o conformidad de los expedientes técnicos en la entidad contratante, para su opinión técnica, previo a realizar cualquier modificación o solicitar la no objeción del área usuaria, de acuerdo con el literal 66.5 del artículo 66 del Reglamento.

	<p>específica de las bases, caso contrario la oferta se considera no admitida.</p> <p>b. Revisión de los requisitos de calificación: los evaluadores califican a los postores verificando que cumplan con los requisitos de calificación detallados en el Capítulo III de la sección específica de las bases.</p> <p>c. Evaluación de ofertas técnicas: los evaluadores aplican los factores de evaluación previstos en el Capítulo IV de la Sección Específica de las bases a las ofertas que cumplen los requisitos de calificación.</p> <p>d. Evaluación de ofertas económicas: La evaluación de la oferta económica es posterior a la evaluación técnica y solo respecto de aquellos proveedores que hubieran obtenido o superado el puntaje mínimo en la evaluación técnica.</p> <p>4. En los procedimientos de selección de obras bajo sistema de entrega de solo construcción, la cuantía de la contratación determinada en el expediente técnico es punto de referencia para las ofertas. En la decisión de la estrategia de contratación se puede optar entre dos métodos de evaluación de ofertas:</p> <p>a. Oferta económica limitada: la oferta económica de los postores debe encontrarse en el rango entre el 95% y 110% de la cuantía de la contratación. Este rango se calcula considerando dos (2) decimales. Para ello, si el límite inferior tiene más de dos (2) decimales, se aumenta en un dígito el valor del segundo decimal; en el caso del límite superior, se considera el valor del segundo decimal sin efectuar el redondeo. Los evaluadores descalifican las propuestas que no cumplan el referido rango.</p> <p>b. Oferta económica fija al 100%: la oferta económica de los postores corresponde al 100% de la cuantía de la contratación. En este caso, solo se realiza la evaluación técnica de las ofertas, sobre cien puntos.</p> <p>5. En los procedimientos de selección de obras bajo el sistema de entrega de diseño y construcción, los postores realizan una oferta económica que contienen dos rubros: i) costo de la ejecución de la obra, y ii) costo del diseño. Del total contemplado como cuantía de la contratación, solo aquella correspondiente al rubro costo de la ejecución de la obra es punto de referencia para las ofertas.</p> <p>6. Todos los actos se realizan a través del SEACE de la Pladicop, incluyendo la subsanación de ofertas.</p>	
<p>• Otorgamiento de la buena pro</p>	<p>1. Definida la oferta ganadora, los evaluadores otorgan la buena pro mediante su publicación en el SEACE de la Pladicop, incluyendo los documentos que sustenten los resultados de la admisión, calificación, evaluación y el otorgamiento de la buena pro.</p>	<p>Artículos 80, 81, 82, 83 y 84 del Reglamento.</p>

	<p>2. En caso de haber sorteo por desempate, éste se realiza a través del SEACE de la Pladicop.</p> <p>3. En caso se hayan presentado dos o más ofertas, el consentimiento de la buena pro es publicado a través del SEACE de la Pladicop al día siguiente de vencido el plazo correspondiente para interponer recurso de apelación, sin que los postores hayan ejercido el derecho de interponer dicho recurso.</p> <p>4. En caso se haya presentado una sola oferta, el consentimiento de la buena pro se produce el mismo día de la notificación de su otorgamiento.</p>	
--	---	--

b. CONSIDERACIONES PARA TODOS LOS PROVEEDORES:

- i. Para registrarse como participante en un procedimiento de selección convocado por una entidad contratante es necesario que los proveedores cuenten con inscripción vigente ante el Registro Nacional de Proveedores (RNP) que administra el Organismo Especializado para las Contrataciones Públicas Eficientes (OECE). Para obtener mayor información se puede ingresar a la siguiente dirección electrónica: www.rnp.gob.pe.
- ii. Los proveedores que deseen registrar su participación deben ingresar al SEACE de la Pladicop utilizando su certificado (usuario y contraseña).
- iii. No pueden formularse consultas ni observaciones respecto del contenido de una ficha de homologación aprobada, aun cuando el requerimiento haya sido homologado parcialmente respecto a las características técnicas, requisitos de calificación y/o condiciones de ejecución. Las consultas y observaciones que se formulen sobre el particular se tienen como no presentadas.
- iv. Las declaraciones juradas, formatos o formularios previstos en las bases que conforman la oferta deben estar debidamente firmados por el postor (firma manuscrita o digital, según la Ley N° 27269, Ley de Firmas y Certificados Digitales). No se acepta insertar la imagen de una firma. Las ofertas se presentan foliadas en todas sus hojas. El postor, el representante legal, apoderado o mandatario designado se hace responsable de la totalidad de los documentos que se incluyen en la oferta. El postor es responsable de verificar, antes de su envío, que el archivo pueda ser descargado y su contenido sea legible.
- v. En el caso que el proveedor, al registrarse como participante el proveedor, presente una declaración jurada de desafectación del impedimento debido a parentesco establecido en el inciso 2 del numeral 30.1 del artículo 30 de la Ley, se debe incluir como requisito adicional de admisión de su oferta la acreditación documental de su condición de desafectación, conforme a lo señalado en el numeral 39.4 del artículo 39 del Reglamento.

c. CONSIDERACIONES ADICIONALES PARA LOS CONSORCIOS:

- i. En el caso de consorcios, basta que uno de sus integrantes se haya registrado como participante en el procedimiento de selección, para lo cual dicho integrante debe contar con inscripción vigente en el RNP como consultor y/o ejecutor de obras. Los demás integrantes del consorcio deben contar con inscripción vigente en el RNP, en las demás etapas del procedimiento de selección. No se considera consorcio a la asociación de personas de duración ilimitada o indefinida que, denominándose consorcios, han sido constituidas como personas jurídicas en los Registros Públicos.
- ii. Los integrantes de un consorcio no pueden presentar ofertas individuales ni conformar más de un consorcio en un procedimiento de selección, o en un determinado ítem cuando se trate de

procedimientos de selección según relación de ítems. Tratándose de un procedimiento por relación de ítems, los integrantes del consorcio pueden participar en ítems distintos al que se presentaron en consorcio, sea en forma individual o en consorcio.

- iii. Como parte de los documentos de su oferta el consorcio debe presentar la promesa de consorcio con firmas digitales de todos sus integrantes o en su defecto, firmas legalizadas, de ser el caso, en la que se consigne lo siguiente:
 - a. La identificación de los integrantes del consorcio. Se debe precisar el nombre completo o la denominación o razón social de los integrantes del consorcio, según corresponda.
 - b. La designación del representante común del consorcio.
 - c. El domicilio común del consorcio.
 - d. El correo electrónico común del consorcio, al cual se dirigirán todas las comunicaciones remitidas por la entidad contratante al consorcio durante el proceso de contratación, siendo éste el único válido para todos los efectos.
 - e. Las obligaciones que correspondan a cada uno de los integrantes del consorcio.
 - f. El porcentaje del total de las obligaciones de cada uno de los integrantes, respecto del objeto del contrato. Dicho porcentaje debe ser expresado en número entero, sin decimales.
- iv. La información contenida en los literales a), e) y f) precedentes no puede ser modificada, con ocasión de la suscripción del contrato de consorcio, ni durante la etapa de ejecución contractual. En tal sentido, no cabe variación alguna en la conformación del consorcio, por lo que no es posible que se incorpore, sustituya o separe a un integrante.
- v. El representante común tiene facultades para actuar en nombre y representación del consorcio, en todos los actos referidos al procedimiento de selección, suscripción y ejecución del contrato, con poderes suficientes para ejercitar los derechos y cumplir las obligaciones que se deriven de su calidad de postor y de contratista hasta la conformidad o liquidación del contrato, según corresponda. El representante común no debe encontrarse impedido, inhabilitado ni suspendido para contratar con el Estado. Para cambiar al representante común, todos los integrantes del consorcio deben firmar (mediante firmas legalizadas o firmas digitales) el documento en el que conste el acuerdo, el cual surte efectos cuando es notificado a la entidad contratante.
- vi. En el caso de consorcios, las declaraciones juradas, formatos o formularios previstos en las bases que conforman la oferta deben estar debidamente firmados por el representante común o por todos los integrantes del consorcio, según corresponda (firma manuscrita o digital, según la Ley N° 27269, Ley de Firmas y Certificados Digitales). En el caso de los documentos que deban suscribir todos los integrantes del consorcio, la firma es seguida de la razón social o denominación de cada uno de ellos. Lo mismo aplica en caso deban ser suscritos en forma independiente por cada integrante del consorcio, de acuerdo con lo establecido en los documentos del procedimiento de selección. En el caso de un consorcio integrado por una persona natural, basta que la persona natural indique debajo de su firma, sus nombres y apellidos completos.
- vii. La acreditación del requisito de calificación de la experiencia del postor se realiza en base a la documentación aportada por los integrantes del consorcio que se hubieran comprometido a ejecutar conjuntamente las obligaciones vinculadas directamente al objeto materia de la contratación, de acuerdo con lo declarado en la promesa de consorcio. Para ello se debe seguir los siguientes pasos:
 - a. Primer paso: obtener el monto de facturación por cada integrante del consorcio, el cual se obtiene de la sumatoria de montos facturados por éste que, a criterio del evaluador, han sido acreditados conforme a las bases, correspondiente a las contrataciones ejecutadas en forma individual y/o consorcio.

En caso un integrante del consorcio presente facturación de contrataciones ejecutadas en consorcio, se considera el monto que corresponda al porcentaje de las obligaciones del referido integrante consorcio. Este porcentaje debe estar consignado expresamente en la promesa o en el contrato de consorcio, de lo contrario, no se considera la experiencia ofertada en consorcio.

- b. Segundo paso: verificar si el integrante del consorcio que acredita la mayor experiencia cumple con un determinado porcentaje de participación. En caso la entidad contratante haya establecido en las bases un porcentaje determinado de participación en la ejecución del contrato, para el integrante del consorcio que acredite mayor experiencia, debe verificarse que éste cumple con dicho parámetro a efectos de considerar su experiencia.

En el caso de obras bajo los sistemas de entrega de solo construcción y diseño y construcción, la mayor experiencia se refiere a la experiencia en las subespecialidades de obras.

- c. Tercer paso: sumatoria de experiencia de los consorciados. Para obtener la experiencia del consorcio se suma el monto de facturación aportado por cada integrante que cumple con lo señalado previamente.
- viii. Para calificar la experiencia del postor no se toma en cuenta la documentación presentada por el o los consorciados que asumen las obligaciones referidas a las siguientes actividades:
- a. Actividades de carácter administrativo o de gestión como facturación, financiamiento, aporte de garantías, entre otras.
 - ii) Actividades relacionadas con asuntos de organización interna, tales como representación u otros aspectos que no se relacionan con la ejecución de las prestaciones, entre otras.
- ix. En el caso de obras convocadas bajo el sistema de entrega de solo construcción, todos los integrantes del consorcio deben contar con inscripción vigente en el RNP como ejecutores de obra.
- x. En el caso de obras convocadas bajo el sistema de entrega de diseño y construcción, los integrantes del consorcio deben contar con inscripción vigente en el RNP como consultores o ejecutores de obra, *según la obligación asumida en la promesa de consorcio, conforme a lo siguiente:*
- Los integrantes del consorcio que se hayan obligado a elaborar el expediente técnico deben encontrarse inscritos en el RNP como consultores de obra, en al menos una de las especialidades requeridas por la entidad en función al objeto del procedimiento, siempre que en conjunto cumplan con todas las especialidades requeridas; asimismo, cada integrante del consorcio que se obligue a elaborar el expediente técnico debe contar con inscripción en la categoría que corresponda según el monto de la contratación o en una categoría superior³.
 - Los integrantes del consorcio que se hayan obligado a ejecutar el componente de obra deben contar con inscripción vigente en el RNP como ejecutores de obra.
- xi. En caso de resultar favorecido el consorcio con la buena pro, cada integrante del consorcio debe contar con la capacidad libre de contratación igual o superior al porcentaje equivalente al monto de sus obligaciones consideradas en la promesa de consorcio.
- xii. Los integrantes del consorcio son responsables de que su inscripción en el RNP se encuentre vigente, así como no estar inhabilitados o suspendidos al registrarse como participantes, en la presentación de ofertas, en el otorgamiento de la buena pro y en el perfeccionamiento del contrato.

³ Cabe indicar que de conformidad con la Cuarta Disposición Complementaria Transitoria del Reglamento de la Ley, la implementación del proceso para la asignación de las categorías establecidas en el numeral 27.2 del artículo 27, es progresiva y tiene un plazo de ciento ochenta días contados desde el día siguiente de la entrada en vigencia del presente Reglamento. En tanto dure dicha implementación, el RNP realiza la asignación de especialidades y categorías conforme lo indicado en la referida disposición complementaria.

- xiii. Los integrantes de un consorcio se encuentran obligados solidariamente a responder frente a la entidad contratante por los efectos patrimoniales que ésta sufra como consecuencia de la actuación de dichos integrantes, ya sea individual o conjunta, durante el procedimiento de selección y la ejecución contractual.

d. EVALUACIÓN DE OFERTAS ECONÓMICAS QUE SUPEREN LA CUANTÍA DE LA CONTRATACIÓN

En caso la oferta económica del postor que obtiene el mejor puntaje total supere la cuantía de la contratación, se negocia conforme al artículo 167 del Reglamento, de acuerdo con los siguientes pasos:

- i. La DEC gestiona la solicitud de la ampliación de la certificación o previsión presupuestal correspondiente. De otorgarse la ampliación, se procede a adjudicar la buena pro.
- ii. De no contar con la ampliación de la certificación o previsión presupuestal, los evaluadores negocian con el postor que obtuvo el mejor puntaje total, conforme al numeral 167.1 del artículo 167 del Reglamento, en el siguiente orden:
 - La reducción de su oferta económica. En el caso del sistema de entrega de diseño y construcción, solo puede negociarse la reducción del rubro materia de calificación, es decir del rubro correspondiente al componente diseño.
 - La reducción de determinadas prestaciones o condiciones del requerimiento, previa no objeción del área usuaria. No pueden negociarse las condiciones que dieron lugar al otorgamiento de puntaje en los factores de evaluación correspondientes a la oferta técnica o aquellos establecidos como no negociables en el requerimiento. La finalidad pública de la contratación no debe ser afectada.
- iii. En caso el postor con el mejor puntaje no acepte la reducción del monto o la reducción de las prestaciones o condiciones del requerimiento, se procede a negociar con los siguientes postores en el orden de prelación que obtuvieron. Si el postor que procede en el orden de prelación ofertó un monto por debajo de la cuantía de la contratación, se le adjudica la buena pro.
- iv. En caso el postor que obtuvo el mejor puntaje total reduzca su oferta económica pero la reducción no se encuentre dentro del monto de la cuantía de la contratación, se solicita la ampliación de la certificación de crédito presupuestario y/o previsión presupuestal correspondiente. En caso si se otorgue la ampliación, se adjudica la buena pro. Caso contrario, se puede optar por: negociar con los siguientes postores en el orden de prelación o declarar desierto el procedimiento de selección.
- v. Las decisiones adoptadas por los evaluadores en la negociación constan en actas que se publican en el SEACE de la Pladicop y se sustentan en el principio de valor por dinero, priorizando el cumplimiento de la finalidad pública de la contratación.

CAPÍTULO III RECURSO DE APELACIÓN

- **ACCESO AL EXPEDIENTE DE CONTRATACIÓN**

Una vez otorgada la buena pro, la DEC está en la obligación de permitir el acceso de los participantes y postores al expediente de contratación, con excepción de la información calificada como secreta, confidencial o reservada por la normativa de la materia y de aquella correspondiente a las ofertas que no fueron admitidas, a más tardar dentro del día hábil siguiente de haberse solicitado por escrito.

A efectos de recoger la información de su interés, los participantes y postores pueden valerse de distintos medios, tales como: (i) la lectura y/o toma de apuntes, (ii) la captura y almacenamiento de imágenes, e incluso (iii) pueden solicitar copia de la documentación obrante en el expediente, siendo que, en este último caso, la entidad contratante debe entregar dicha documentación en el menor tiempo posible, previo pago de la tasa por tal concepto previsto en el Texto Único de Procedimientos Administrativos (TUPA) de la respectiva entidad contratante.

- **RECURSO DE APELACIÓN**

A través del recurso de apelación se pueden impugnar los actos dictados durante el desarrollo del procedimiento de selección hasta antes del perfeccionamiento del contrato, incluyendo aquellos que declaren la nulidad de oficio, la cancelación del procedimiento de selección y otros actos emitidos por la entidad contratante que afecten la continuidad de éste.

El recurso de apelación se presenta ante la mesa de partes digital o física del Tribunal de Contrataciones Públicas y es resuelto por éste.

3.3 PLAZOS DE INTERPOSICIÓN DEL RECURSO DE APELACIÓN

La apelación contra el otorgamiento de la buena pro o contra los actos dictados con anterioridad a ella se interpone, como máximo, dentro de los ocho días hábiles siguientes de haberse notificado el otorgamiento de la buena pro a través del SEACE de la Pladicop.

En el caso de la apelación contra los actos dictados con posterioridad al otorgamiento de la buena pro, contra la declaración de nulidad, cancelación y declaratoria de desierto del procedimiento, el plazo indicado en el párrafo precedente se contabiliza desde que se toma conocimiento del acto que se desea impugnar. Se considera que se ha tomado conocimiento en el día de la publicación en el SEACE de la Pladicop del acto que se desea impugnar.

CAPÍTULO IV DEL CONTRATO

4.1 REQUISITOS PARA EL PERFECCIONAMIENTO DEL CONTRATO

Para perfeccionar el contrato, el proveedor o proveedores adjudicados presentan los siguientes requisitos de conformidad con el artículo 88 del Reglamento:

REQUISITO	CONSIDERACIONES ADICIONALES	BASE LEGAL
<ul style="list-style-type: none"> • Garantías, salvo casos de excepción. 	<p>En los contratos de obras, el postor ganador de la buena pro presenta una garantía de fiel cumplimiento por una suma equivalente al 10% del monto del contrato original.</p> <p>La garantía de fiel cumplimiento puede ser: (i) fideicomiso (ii) carta fianza financiera, (iii) contrato de seguro o (iv) retención de pago.</p> <p>La retención de pago como garantía de fiel cumplimiento aplica para contrataciones cuya cuantía adjudicada sea igual o menor a S/ 5 000,000.00 (cinco millones y 00/100 soles). En el caso de las micro y pequeñas empresas estas pueden otorgar como garantía de fiel cumplimiento la retención de pago con independencia de la cuantía de la contratación.</p>	<p>Numerales 61.4 y 61.5 del artículo 61 de la Ley.</p> <p>Artículos 88, 113, 114, 115 y 116 del Reglamento.</p>
<ul style="list-style-type: none"> • Contrato de consorcio, de ser el caso. 	<p>El contrato de consorcio debe cumplir con los siguientes requisitos:</p> <ol style="list-style-type: none"> 1. Contener la información mínima indicada en el Capítulo II de la Sección General de las presentes bases. 2. Identificar al integrante del consorcio a quien se efectúa el pago y emitirá la respectiva factura o, en caso de llevar contabilidad independiente, señalar el Registro Único de Contribuyentes (RUC) del consorcio. 3. Consignar las firmas legalizadas ante notario público de cada uno de los integrantes del consorcio, de sus apoderados o de sus representantes legales, según corresponda. <p>Lo indicado no excluye la información adicional que pueda consignarse en el contrato de consorcio con el objeto de regular su administración interna, como es el régimen y los sistemas de participación en los resultados del consorcio, al que se refiere el artículo 448 de la Ley N° 26887, Ley General de Sociedades.</p>	<p>Literal b) del artículo 88 del Reglamento.</p>

	En ningún caso puede aceptarse la presentación de la promesa de consorcio, que fue parte de la oferta, independientemente de que dicha promesa contenga firmas legalizadas ante notario.	
<ul style="list-style-type: none"> Código de cuenta interbancaria (CCI) o, en el caso de proveedores no domiciliados, el número de cuenta bancaria y nombre de la entidad bancaria en el exterior. 	<p>El CCI es requisito indispensable para realizar una transferencia entre cuentas de bancos diferentes, siendo requerido para efectuar el pago a los proveedores domiciliados en el Perú.</p> <p>Para los proveedores no domiciliados, corresponde el número de cuenta bancaria y nombre de la entidad bancaria en el exterior.</p>	<p>Artículo 67 de la Ley.</p> <p>Artículos 88, 213 y 215 del Reglamento.</p>
<ul style="list-style-type: none"> Documento que acredite que cuenta con facultades para perfeccionar el contrato, cuando corresponda. 	<p>Corresponde a la vigencia del poder del representante legal que acredite que cuenta con facultades para perfeccionar el contrato. Asimismo, corresponde que el representante legal presente copia de su DNI.</p> <p>En el caso de personas naturales, se solicita la copia del DNI del postor.</p> <p>En el caso de consorcios, estos documentos deben ser presentados por cada uno de los integrantes del consorcio que suscriban la promesa de consorcio, según corresponda.</p>	<p>Literal d) del numeral 88.1 del artículo 88 del Reglamento.</p>
<ul style="list-style-type: none"> Institución Arbitral elegida por el postor, de corresponder. 	<p>Desde el 1 de enero de 2026, la institución arbitral elegida debe encontrarse inscrita en el Registro de Instituciones Arbitrales y Centros de Administración de Juntas de Prevención y Resolución de Disputas (REGAJU).</p> <p>El arbitraje puede ser ad hoc solo en los casos en los que el monto de la controversia no supere las diez UIT.</p>	<p>Artículo 77, 83 y 84; así como la Décima Disposición Complementaria Transitoria de la Ley.</p> <p>Artículo 88 del Reglamento.</p>
<ul style="list-style-type: none"> Centro de administración de la JPRD elegida por el postor, de corresponder. 	<p>Las JPRD son obligatorias en los contratos de obra cuyos montos sean iguales o superiores a S/ 10 000 000,00 (diez millones y 00/100 soles).</p> <p>Son facultativas para contratos cuyos montos sean inferiores al monto previamente señalado.</p> <p>No puede establecerse JPRD en los casos de obras cuyos montos sean inferiores a S/ 5 000 000,00 (cinco millones y 00/100 soles).</p>	<p>Artículos 77 y 79 de la Ley.</p> <p>Décima Disposición Complementaria Transitoria de la Ley.</p> <p>Artículos 88 346 del Reglamento.</p>

g) Capacidad Técnica y Profesional	Comprende la experiencia y calificaciones del personal clave, así como el equipamiento estratégico y/o infraestructura estratégica del proveedor necesario para la ejecución del contrato. La experiencia del personal clave corresponde a la especialidad y subespecialidad de la obra. La capacidad técnica y profesional es verificada por la DEC para la suscripción del contrato, siempre que no se hayan elegido factores de evaluación como la experiencia específica adicional o la formación adicional del personal clave.	Literal b) del numeral 72.3 del artículo 72 y literal g) del numeral 88.1 del artículo 88 del Reglamento.
h) Plan de trabajo.	El plan de trabajo se presenta para el perfeccionamiento del contrato solo cuando no haya sido evaluado como parte del factor de evaluación de planificación detallada durante el procedimiento de selección. Este plan incluye una memoria descriptiva señalando las consideraciones que se han tomado en cuenta para su elaboración.	Literal a) del artículo 168 del Reglamento.
o Constancia de Capacidad Libre de Contratación (CCLC) del ejecutor de obra expedida por el RNP.	El postor debe presentar la Constancia de Capacidad Libre de Contratación de ejecutor de obra en los sistemas de entrega de solo construcción y diseño y construcción.	Literal b) del artículo 168 del Reglamento.

4.2 PERFECCIONAMIENTO DEL CONTRATO

El postor ganador de la buena pro debe presentar los requisitos para perfeccionar el contrato dentro del plazo de ocho días hábiles, contabilizados desde el día siguiente al registro del consentimiento de la buena pro en el SEACE de la Pladicop o de que ésta haya quedado administrativamente firme, de conformidad con el procedimiento y plazos dispuestos en los artículos 88, 89, 90 91 y 168 del Reglamento.

4.3 CONSIDERACIONES PARA LOS CONSORCIOS

4.3.1 Las garantías que presenten los consorcios para el perfeccionamiento del contrato durante la ejecución contractual y para la interposición de los recursos impugnativos, además de cumplir con las condiciones establecidas en la Ley y el Reglamento, deben consignar expresamente el nombre completo o la denominación o razón social de los integrantes del consorcio, en calidad de garantizados, de lo contrario no pueden ser aceptadas por las entidades contratantes o el Tribunal de Contrataciones Públicas. No se cumple el requisito antes indicado si se consigna únicamente la denominación del consorcio.

4.3.2 Para que un consorcio solicite la retención del 10% del monto del contrato original en calidad de garantía de fiel cumplimiento, según lo señalado en el artículo 114 del Reglamento, todos los integrantes del consorcio deben acreditar en su oferta la condición de micro o pequeña empresa, sin perjuicio que puedan acreditarlo al momento del perfeccionamiento del contrato, salvo que el monto de la obra sea menor a S/ 5 000 000,00 (cinco millones y 00/100 soles).

4.4 CONSIDERACIONES PARA LAS GARANTÍAS FINANCIERAS

4.4.1 En caso de garantías financieras, estas deben ser incondicionales, solidarias, irrevocables

y de realización automática en el país, al solo requerimiento de la respectiva entidad contratante bajo responsabilidad de las empresas que las emiten. Las empresas que emitan garantías financieras deben encontrarse bajo la supervisión directa de la Superintendencia de Banca, Seguros y Administradoras Privadas de Fondos de Pensiones, contar con clasificación de riesgo B o superior, y deben estar autorizadas para emitir garantías o estar consideradas en la última lista de bancos extranjeros de primera categoría que periódicamente publica el Banco Central de Reserva del Perú.

4.4.2 La clasificadora de riesgo que asigna la clasificación a la empresa que emite la garantía debe encontrarse listada en el portal web de la SBS (<http://www.sbs.gob.pe/sistema-financiero/clasificadoras-de-riesgo>).

4.4.3 Se debe identificar en la página web de la clasificadora de riesgo respectiva, cuál es la clasificación vigente de la empresa que emite la garantía, considerando la vigencia a la fecha de emisión de la garantía. Para fines de lo establecido en el artículo 61 de la Ley, se requiere la clasificación de riesgo B o superior.

4.4.4 Si la empresa que otorga la garantía cuenta con más de una clasificación de riesgo emitida por distintas empresas listadas en la sede digital de la SBS, bastará que en una de ellas cumpla con la clasificación mínima establecida en la Ley.

4.4.5 En caso exista alguna duda sobre la clasificación de riesgo asignada a la empresa emisora de la garantía, se debe consultar a la clasificadora de riesgos respectiva.

4.4.6 Además de cumplir con el requisito referido a la clasificación de riesgo, a efectos de verificar si la empresa emisora se encuentra autorizada por la SBS para emitir garantías, debe revisarse la sede digital de dicha entidad (<http://www.sbs.gob.pe/sistema-financiero/relacion-de-empresas-que-se-encuentran-autorizadas-a-emitir-cartas-fianza>).

4.5 CONSIDERACIONES PARA LOS DOCUMENTOS PÚBLICOS EXTENDIDOS EN EL EXTRANJERO

En el caso que los documentos requeridos para el perfeccionamiento del contrato incluyan documentos públicos extendidos en el exterior, que no les sea aplicable el Convenio de la Apostilla, debe tenerse en cuenta que, de conformidad con lo previsto en el artículo 137 del Reglamento Consular del Perú, aprobado mediante Decreto Supremo N° 032-2023-RE⁴, para que estos surtan efectos legales en el Perú deben estar legalizados por los funcionarios consulares peruanos competentes, cuyas firmas deben ser autenticadas posteriormente por el área competente del órgano de línea consular, además de cumplir con los requisitos adicionales que contemple la legislación peruana para su validez en el Perú.

4.6 DISPOSICIONES FINALES

Todos los demás aspectos del presente procedimiento de selección no contemplados en las bases se rigen por la Ley y su Reglamento, así como por las disposiciones legales vigentes.

⁴ Decreto Supremo que aprueba el Reglamento Consular del Perú y que modifica el Reglamento de la Ley del Servicio Diplomático de la República en lo que corresponde a los cargos de los funcionarios consulares.

SECCIÓN ESPECÍFICA

CONDICIONES ESPECIALES DEL PROCEDIMIENTO DE SELECCIÓN

(EN ESTA SECCIÓN LA ENTIDAD CONTRATANTE DEBE COMPLETAR LA INFORMACIÓN EXIGIDA, DE ACUERDO CON
LAS INSTRUCCIONES INDICADAS)

CAPÍTULO I GENERALIDADES

1.1. BASE LEGAL

- Ley N° 32069, Ley General de Contrataciones Públicas, y su modificatoria.
- Decreto Supremo N° 009-2025-EF, Aprueba el Reglamento de la Ley General de Contrataciones Públicas
- Ley N° 32185 Ley de Presupuesto del Sector Público para el Año Fiscal 2025.
- Ley N° 32186 Ley de Equilibrio Financiero del Presupuesto del Sector Público del año fiscal 2025.
- Ley 32187, Ley de Endeudamiento del Sector Público para el año fiscal 2025
- Directivas del OSCE- OECE
- Ley N° 27806, Ley de Transparencia y de Acceso a la Información Pública.
- Ley N° 27867, Ley Orgánica de Gobiernos Regionales, modificado por la Ley N° 27902.
- Ley N° 28411, Ley General del Sistema Nacional de Presupuesto.
- Ley N°27293, Ley del sistema nacional de inversión pública.
- D.L N°1252, Decreto Legislativo que crea el Sistema Nacional de Programación Multianual y Gestión de Inversiones, y deroga la Ley N° 27293.
- D.S N°284-2018-EF, Aprueba el reglamento del decreto legislativo N°1252, Decreto Legislativo que crea el Sistema nacional de programación Multianual y Gestión de inversiones.
- R.D N°001-2019-EF/63.01 Aprueba la directiva general del Sistema nacional de programación Multianual y Gestión de inversiones.
- Modificatorias a la R.D N°001-2019-EF/63.01 Aprueba la directiva general del Sistema nacional de programación Multianual y Gestión de inversiones
- Ley N°27496, Ley del sistema nacional de evaluación ambiental, su reglamento D.S N°019-2009-MINAM.
- Ley N° 32077, Ley que establece un medio alternativo de garantías de cumplimiento en los procesos de contratación pública de más MYPES.
- Reglamento para la Autorización de Obras en Vías Públicas.
- Reglamento Nacional de Edificaciones.
- Normas del Reglamento Nacional de Edificaciones (RNE)
- Norma sobre consideraciones de mitigación de Impacto Ambiental.
- Reglamento del Sistema Nacional de Defensa Civil.
- Ley N°27446, Ley del Sistema Nacional de Evaluación de Impacto Ambiental y su Reglamento D.S N°019-2009-MINAM.
- Ley N°27444, Ley del Procedimiento Administrativo General.
- Ley N° 26887, Ley General de Sociedades.
- Código Civil.

Las referidas normas incluyen sus respectivas modificaciones, de ser el caso.

1.2. ENTIDAD CONTRATANTE

Nombre	:	MUNICIPALIDAD DISTRITAL DE BELEN
RUC N°	:	20451440544
Domicilio legal	:	CAL. MIRAFLORES P.J. 9 DE OCTUBRE S/N BELEN - MAYNAS - LORETO.
Teléfono	:	065 - 269047
Correo electrónico	:	abastecimiento@munibelen.gob.pe

1.3. OBJETO DE LA CONVOCATORIA

El presente procedimiento de selección tiene por objeto la contratación de la ejecución de la obra

correspondiente a: **CONSTRUCCIÓN DEL AMBIENTE ADMINISTRATIVO Y CORRECTIVO HANGAR. “MEJORAMIENTO DEL SERVICIO DE LIMPIEZA EN LA RECOLECCIÓN Y TRANSPORTE DE RESIDUOS SÓLIDOS EN VILLA BELEN, PROVINCIA DE MAYNAS, DEPARTAMENTO DE LORETO” – (CUI 2599505).**

1.4. CUANTÍA DE LA CONTRATACIÓN⁵

La cuantía de la contratación asciende a **S/ 926,639.27 (Novecientos Veintiséis Mil Seiscientos Treinta y Nueve con 27/100 soles)**, incluidos los impuestos de ley y cualquier otro concepto que incida en el costo total de la ejecución de la contratación.

Costo directo		654,406.26
Gastos Generales	10.00%	65,440.63
Utilidad	10.00%	65,440.63
=====		=====
Costo Parcial		785,287.52
I.G.V. (18.00%)		141,351.75
=====		=====
Costo de Ejecucion de Obra		926,639.27

- Si durante la estrategia de contratación, las entidades contratantes advierten que es posible la participación de ejecutores de obras que gozan del beneficio de la exoneración del IGV previsto en la Ley N° 27037, Ley de Promoción de la Inversión en la Amazonía, y siempre que se trate del sistema de entrega de SOLO CONSTRUCCIÓN y, además, se hubiera determinado en la estrategia de contratación que la evaluación de ofertas económicas es LIMITADA, se debe incluir lo siguiente:

“LÍMITES PARA LOS PROVEEDORES QUE CUENTEN CON EL BENEFICIO DE LA LEY N° 27037:

Cuantía de la contratación	Límite Inferior		Límite Superior	
	Con IGV	Sin IGV	Con IGV	Sin IGV
S/ 926,639.27	S/ 880,304.46	S/ 746,020.73	S/ 1,019,299.89	S/ 863,813.47

”

Advertencia
<i>Para que un consorcio acceda al beneficio de la Ley N° 27037, todos los integrantes que figuran en la promesa de consorcio deben reunir las condiciones exigidas en dicha Ley, salvo cuando participen proveedores en consorcio con contabilidad independiente que se encuentre inscrito en el Registro Único de Contribuyentes (RUC).</i>

1.5. EXPEDIENTE DE CONTRATACIÓN

El expediente de contratación fue aprobado el 15 de mayo del 2025 por el Memorando N°157-2025-MDB-GM

1.6. FUENTE DE FINANCIAMIENTO

07 FONDO DE COMPENSACION MUNICIPAL
13 DONACIONES Y TRANSFERENCIAS
18 CANON Y SOBRECANON

⁵ La cuantía de la contratación indicado en esta sección de las bases no debe diferir del monto de la cuantía de la contratación consignado en la ficha del procedimiento de selección en el SEACE de la Pladiscop. No obstante, de existir contradicción entre estos montos, prima el monto de la cuantía de la contratación indicado en las bases.

CAPÍTULO II DEL PROCEDIMIENTO DE SELECCIÓN

○ CRONOGRAMA DEL PROCEDIMIENTO DE SELECCIÓN

Según el cronograma de la ficha de selección de la convocatoria publicada en el SEACE de la Pladicop.

○ CONTENIDO DE LAS OFERTAS

La oferta contiene un índice de documentos⁶ y la siguiente documentación:

▪ Documentación de presentación obligatoria

• Documentos para la admisión de la oferta

Los evaluadores verifican la presentación de los documentos señalados en el presente acápite. De no cumplir con lo requerido, la oferta se considera no admitida. Los evaluadores no pueden incorporar documentos adicionales para la admisión de la oferta a los establecidos en este acápite.

2. Declaración jurada de datos del postor. (**Anexo N° 1**)

3. Pacto de integridad (**Anexo N° 2**).

4. Documento que acredite la representación de quien suscribe la oferta.

En caso de persona jurídica, copia del certificado de vigencia de poder del representante legal, apoderado o mandatario designado para tal efecto.

En caso de persona natural, copia del documento nacional de identidad o documento análogo, o del certificado de vigencia de poder otorgado por persona natural, del apoderado o mandatario, según corresponda.

En el caso de consorcios, estos documentos deben ser presentados por cada uno de los integrantes de consorcio que suscriban la promesa de consorcio, según corresponda.

Advertencia

De acuerdo con el artículo 4 del Decreto Legislativo N° 1246, Decreto Legislativo que aprueba diversas medidas de simplificación administrativa, las entidades están prohibidas de exigir a los administrados o usuarios la información que puedan obtener directamente mediante la interoperabilidad a que se refieren los artículos 2 y 3 de dicho Decreto Legislativo. En esa medida, si la entidad contratante es usuaria de la Plataforma de Interoperabilidad del Estado – PIDE⁷ y siempre que el servicio web se encuentre activo en el Catálogo de Servicios de dicha plataforma, no corresponde exigir el certificado de vigencia de poder y/o documento nacional de identidad.

⁶ La omisión del índice no determina la no admisión de la oferta.

⁷ Para mayor información de las Entidades usuarias y del Catálogo de Servicios de la Plataforma Nacional de Interoperabilidad – PIDE ingresar al siguiente enlace: <https://www.gob.pe/741-plataforma-nacional-de-interoperabilidad>

5. Declaración jurada declarando que: (i) es responsable de la veracidad de los documentos e información de la oferta, y (ii) no se encuentra impedido para contratar con el Estado, de acuerdo con el artículo 33 de la Ley. (**Anexo N° 3**)
6. Promesa de consorcio con firmas digitales, o en su defecto, firmas legalizadas, de ser el caso, en la que se consigne los integrantes, el representante común, el domicilio común, el correo electrónico común y las obligaciones a las que se compromete cada uno de los integrantes del consorcio, así como el porcentaje equivalente a dichas obligaciones. (**Anexo N° 4**)
7. Documentación que acredite la desafectación del impedimento, en caso el proveedor al registrarse como participante hubiera presentado la declaración jurada de desafectación del impedimento (**Anexo N° 5**), de conformidad con el numeral 39.4 del artículo 39 del Reglamento.

Advertencia

El requisito indicado en el literal f) únicamente se solicita al proveedor que al registrarse hubiera presentado la Declaración Jurada de desafectación del impedimento.

8. Oferta Económica (**Anexo 6**). En el caso de obras ejecutadas bajo el sistema de diseño y construcción, se anexa la estructura de costos del diseño.

- **Documentos para acreditar los requisitos de calificación**

Incorporar en la oferta los documentos que acreditan los “**Requisitos de Calificación**” que se detallan en el numeral 3.14 del Capítulo III de la presente sección de las bases.

Importante para la entidad contratante

Se recuerda que la implementación de la Ficha Única del Proveedor (FUP) es progresiva. Asimismo, el Reglamento señala que el OECE informa mediante comunicado la implementación de los rubros de información que componen la FUP, así como la fecha a partir de la cual las entidades contratantes no pueden exigir la presentación a los proveedores de dicha documentación en los procedimientos de selección, debiendo verificarla directamente en la FUP.

- **Documentación de presentación facultativa:**

- 2.2.2.1 Incorporar en la oferta los documentos que acreditan los “**Factores de Evaluación**” establecidos en el Capítulo IV de la presente sección de las bases, a efectos de obtener el puntaje previsto en dicho Capítulo para cada factor.
- 2.2.2.2 Las obras que se ejecuten fuera de la provincia de Lima y Callao cuyo monto de contratación no supere los S/ 900 000.00 (novecientos mil y 00/100 Soles), pueden presentar la solicitud de bonificación por obras ejecutadas fuera de la provincia de Lima y Callao, según (**Anexo N° 09**).
- 2.2.2.3 En el caso de que los proveedores que gocen del beneficio de la exoneración del IGV previsto en la Ley N° 27037, Ley de Promoción de la Inversión en la Amazonía, presentan adicionalmente una Declaración Jurada de cumplimiento de condiciones para la aplicación de la exoneración del IGV (**Anexo N° 13**).

Advertencia

Los evaluadores no pueden exigir al postor la presentación de documentos que no hayan sido indicados en los acápite "Documentos para la admisión de la oferta", "Requisitos de calificación" y "Factores de evaluación".

○ **REQUISITOS PARA PERFECCIONAR EL CONTRATO**

El postor ganador de la buena pro debe presentar en mesa de partes de la Municipalidad distrital de Belén, sito en calle Miraflores S/N-PPJ.09 de octubre, en horario de atención de 07:00 a 02:00 pm, los siguientes documentos para perfeccionar el contrato:

- a) Garantía de fiel cumplimiento del contrato, autorización de retención **(Anexo N° 7)** o declaración jurada comprometiéndose a presentar la garantía mediante fideicomiso **(Anexo 8)**, de ser el caso.
- b) Contrato de consorcio, de ser el caso.
- c) Código de cuenta interbancaria (CCI) o, en el caso de proveedores no domiciliados, el número de su cuenta bancaria y nombre de la entidad bancaria en el exterior.
- d) Copia de la vigencia del poder del representante legal del postor que acredite que cuenta con facultades para perfeccionar el contrato, cuando corresponda.
- e) Copia de DNI del postor en caso de persona natural, o de su representante legal en caso de persona jurídica.
- f) Institución Arbitral elegida por el postor **(Anexo N° 10)**.
- g) Autorización de notificaciones durante la ejecución contractual al correo electrónico previsto en el contrato **(Anexo N° 12)**.
- h) Constancia de Capacidad Libre de Contratación de ejecutor de obra expedida por el RNP.
- i) Plan de trabajo según lo establecido en el Reglamento, en caso no haya sido evaluado durante el procedimiento de selección.
- j) LOS ANÁLISIS DE PRECIOS UNITARIOS DE LAS PARTIDAS Y DETALLE DE LOS GASTOS GENERALES FIJOS Y VARIABLES DE LA OFERTA.
- k) [CONSIGNAR EL CENTRO DE ADMINISTRACIÓN DE JPRD ELEGIDO POR EL POSTOR GANADOR DE LA BUENA PRO, EN CASO SE HAYA PREVISTO LA JPRD COMO MEDIO DE SOLUCIÓN DE CONTROVERSIAS, DE CORRESPONDER] **(Anexo N° 17)**.
- l) Declaración Jurada actualizada de Desafectación de Impedimento **(Anexo N° 14)** y la documentación que acredite dicha desafectación.

Advertencia

- *El requisito indicado en el literal m) únicamente se solicitará si el postor adjudicado hubiera presentado la Declaración Jurada de desafectación del impedimento en el procedimiento de selección.*
- *De acuerdo con el artículo 4 del Decreto Legislativo N° 1246, las entidades están prohibidas de exigir a los administrados o usuarios la información que puedan obtener directamente mediante la interoperabilidad a que se refieren los artículos 2 y 3 de dicho Decreto Legislativo. En esa medida, si la entidad contratante es usuaria de la Plataforma de Interoperabilidad del Estado – PIDE⁸ y siempre que el servicio web se encuentre activo en el Catálogo de Servicios de dicha plataforma, no corresponde exigir los documentos previstos en los literales d) y e).*
- *En caso el postor declare la inaplicabilidad del impedimento Tipo 4.D del inciso 4 del numeral 30.1 del artículo 30 de la Ley, referido a las personas inscritas en el Registro de Deudores Alimentarios Morosos del Poder Judicial (Redam) presenta la Declaración Jurada respectiva (Anexo N° 16).*

○ **PERFECCIONAMIENTO DEL CONTRATO**

⁸ Para mayor información de las entidades usuarias y del Catálogo de Servicios de la Plataforma de Interoperabilidad del Estado – PIDE ingresar al siguiente enlace <https://www.gob.pe/741-plataforma-nacional-de-interoperabilidad>

El contrato se perfecciona con la suscripción del documento que lo contiene. La entidad contratante suscribe el contrato mediante firma digital, en caso de que el postor adjudicado con la buena pro cuente con certificado digital emitido por una entidad de certificación, de acuerdo con la normativa de la materia. Excepcionalmente, la entidad contratante con el debido sustento puede proceder a la firma del contrato mediante medios manuales.

El contrato firmado digitalmente se remite a la siguiente dirección electrónica:
abastecimiento@munibelen.gob.pe



REQUERIMIENTO CON SISTEMA DE ENTREGA DE SOLO CONSTRUCCIÓN

CAPÍTULO III REQUERIMIENTO CON SISTEMA DE ENTREGA DE SOLO CONSTRUCCIÓN

3. DENOMINACION DE LA CONTRATACION:

EJECUCION DE LA OBRA del Proyecto de Inversión Publica CONSTRUCCIÓN DEL AMBIENTE ADMINISTRATIVO Y CORRECTIVO HANGAR. **“MEJORAMIENTO DEL SERVICIO DE LIMPIEZA EN LA RECOLECCIÓN Y TRANSPORTE DE RESIDUOS SÓLIDOS EN VILLA BELEN, PROVINCIA DE MAYNAS, DEPARTAMENTO DE LORETO” – (CUI 2599505).**

3.1 FINALIDAD PÚBLICA DE LA CONTRATACIÓN

La infraestructura planteada tiene por finalidad pública mejorar la infraestructura de los ambientes en el hangar para propiciar mayor eficiencia y contar con una adecuada infraestructura que permita contribuir el servicio de recolección, traslado y disposición final de RR.SS y personal técnico de servicio de operatividad diaria de los vehículos, así como en la sostenibilidad del servicio, en el desempeño de los servicios municipales.

3.2 DESCRIPCIÓN GENERAL

Nombre del proyecto de inversión	:	“MEJORAMIENTO DEL SERVICIO DE LIMPIEZA EN LA RECOLECCIÓN Y TRANSPORTE DE RESIDUOS SÓLIDOS EN VILLA BELEN, PROVINCIA DE MAYNAS, DEPARTAMENTO DE LORETO”
Código Único de Inversión (CUI), de corresponder	:	CUI N° 2599505.
Ubicación	:	Ubicación: Departamento : Loreto Provincia : Maynas Distrito : Belén
Especialidad	:	Obra en Edificaciones y Afines conforme el art. 157 del reglamento
Subespecialidad	:	Conforme al artículo 157 del reglamento.
Tipología	:	Solo construcción
Documento y fecha de actualización del expediente técnico, de corresponder	:	NO APLICA
Tipo y número del procedimiento de selección que se convocó para la elaboración del expediente técnico, de corresponder	:	NO APLICA

3.3. OBJETIVO DEL PROYECTO

El proyecto CONSTRUCCIÓN DEL AMBIENTE ADMINISTRATIVO Y CORRECTIVO HANGAR. **“MEJORAMIENTO DEL SERVICIO DE LIMPIEZA EN LA RECOLECCIÓN Y TRANSPORTE DE RESIDUOS SÓLIDOS EN VILLA BELEN, PROVINCIA DE MAYNAS, DEPARTAMENTO DE LORETO” – (CUI 2599505)**, busca la Construcción de Ambiente Administrativo de Proyecto y de Servicio de Mantenimiento Preventivo, Correctivo y la Construcción de un ambiente físico para el

almacenamiento de sus vehículos

3.4. ANTECEDENTES

El Distrito de belén fue creado de acuerdo con la Ley 27195, el 05 de noviembre de 1999, esta municipalidad dentro de su jurisdicción tiene como objetivo y estrategia distrital reducir los niveles de pobreza y extrema pobreza, mejorando el acceso a servicios de calidad, en salud educación, centros de recreación, vivienda y saneamiento, justicia y seguridad ciudadana.

El presente estudio nace como resultado de una necesidad sentida y por iniciativa de la población organizada del distrito de belén, la misma que con el apoyo de la municipalidad distrital de belén a través de la Gerencia de Infraestructura delega a la Sub Gerencia de Estudios y Proyectos la realización del proyecto en beneficio de la población en general.

Para tal efecto la Municipalidad distrital de belén a través de la Gerencia de Desarrollo Territorial e Infraestructura elaboró el expediente técnico: – **CONSTRUCCIÓN DEL AMBIENTE ADMINISTRATIVO Y CORRECTIVO “HANGAR.: “MEJORAMIENTO DEL SERVICIO DE LIMPIEZA EN LA RECOLECCIÓN Y TRANSPORTE DE RESIDUOS SÓLIDOS EN VILLA BELEN, PROVINCIA DE MAYNAS, DEPARTAMENTO DE LORETO” CON CUI: 2599505.**

➤ **CONDICIONES ECONÓMICAS Y SOCIALES**

Las principales actividades económicas en el distrito de Belén es la agricultura, pecuaria, pesquera, comercial, forestal, turística y comercio.

➤ **SERVICIOS EXISTENTES**

• **VIVIENDA**

En lo referente a los servicios básicos en la cuadra 10 de la Av. Participación, existe el acceso a energía eléctrica y agua potable las veinticuatro horas del día, así como acceso a internet y señal de telefonía celular.

• **MEDIOS DE TRANSPORTE URBANO**

La población cuenta como medio de transporte urbano mayormente los mototaxis, motos lineales, bicicletas, autos y a pie para desplazarse y realizar sus actividades diarias.

• **ATENCIÓN MÉDICA**

La población cuenta con un Centro de Salud, al cual acuden los pobladores de la localidad, para “casos de nivel leve a medios”, y en casos de emergencia mayor acuden al hospital Iquitos.

3.5. UBICACIÓN Y CARACTERÍSTICAS

DEPARTAMENTO	LORETO
PROVINCIA	MAYNAS
DISTRITO	BELEN
LATITUD	-3.7708582435528837
LONGITUD	-73.26529763895647

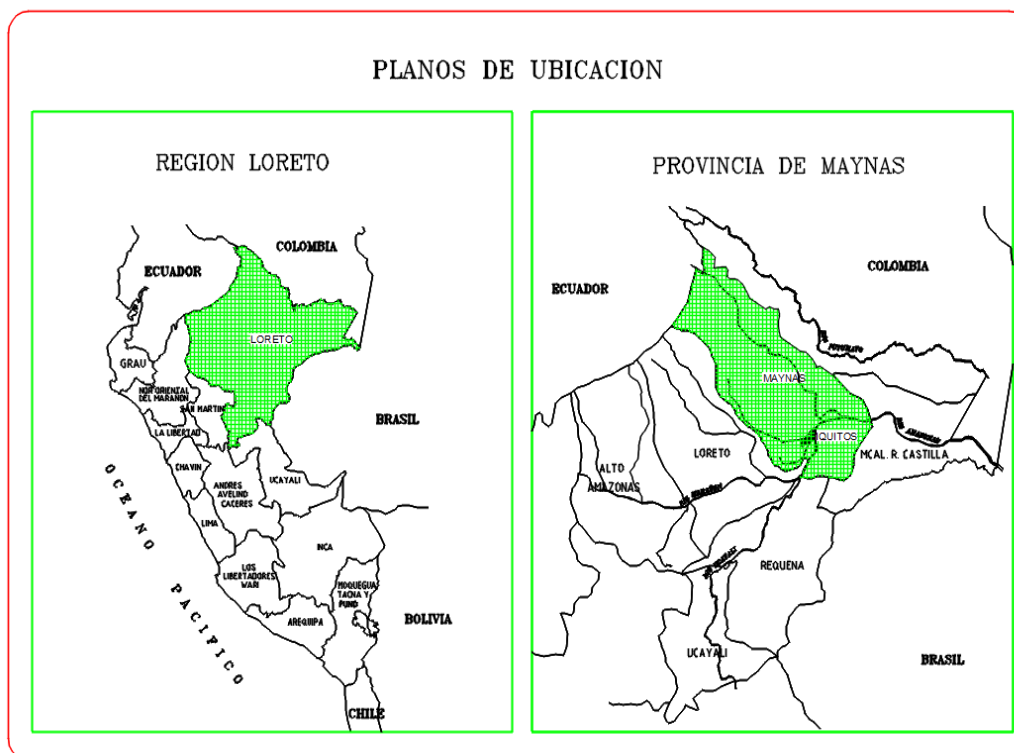

Ubicación del Proyecto, BELÉN – MAYNAS – LORETO

3.5.1 CARACTERISTICAS

3.5.1.1. CLIMATOLOGÍA

El periodo lluvioso se inicia normalmente entre los meses de septiembre y octubre, registrándose los más altos valores de precipitación media durante el mes de marzo, con precipitaciones registradas mayores a 300 mm. En toda la provincia de Maynas. Asimismo, el mes de julio es el más seco, con precipitaciones registradas entre los 150 a 200 mm. La precipitación máxima anual en 24 horas es de 125 – 150 mm, mientras que la precipitación total anual, está entre los 2500 a 3000 mm, en casi la totalidad de la provincia

El distrito de Belén, el clima es cálido, húmedo y lluvioso, con una temperatura promedio anual mínima de 22°C y máxima de 32°C, variando excepcionalmente a un mínimo de 17°C algunos días entre junio y julio, y a un máximo de 36°C entre octubre y enero.

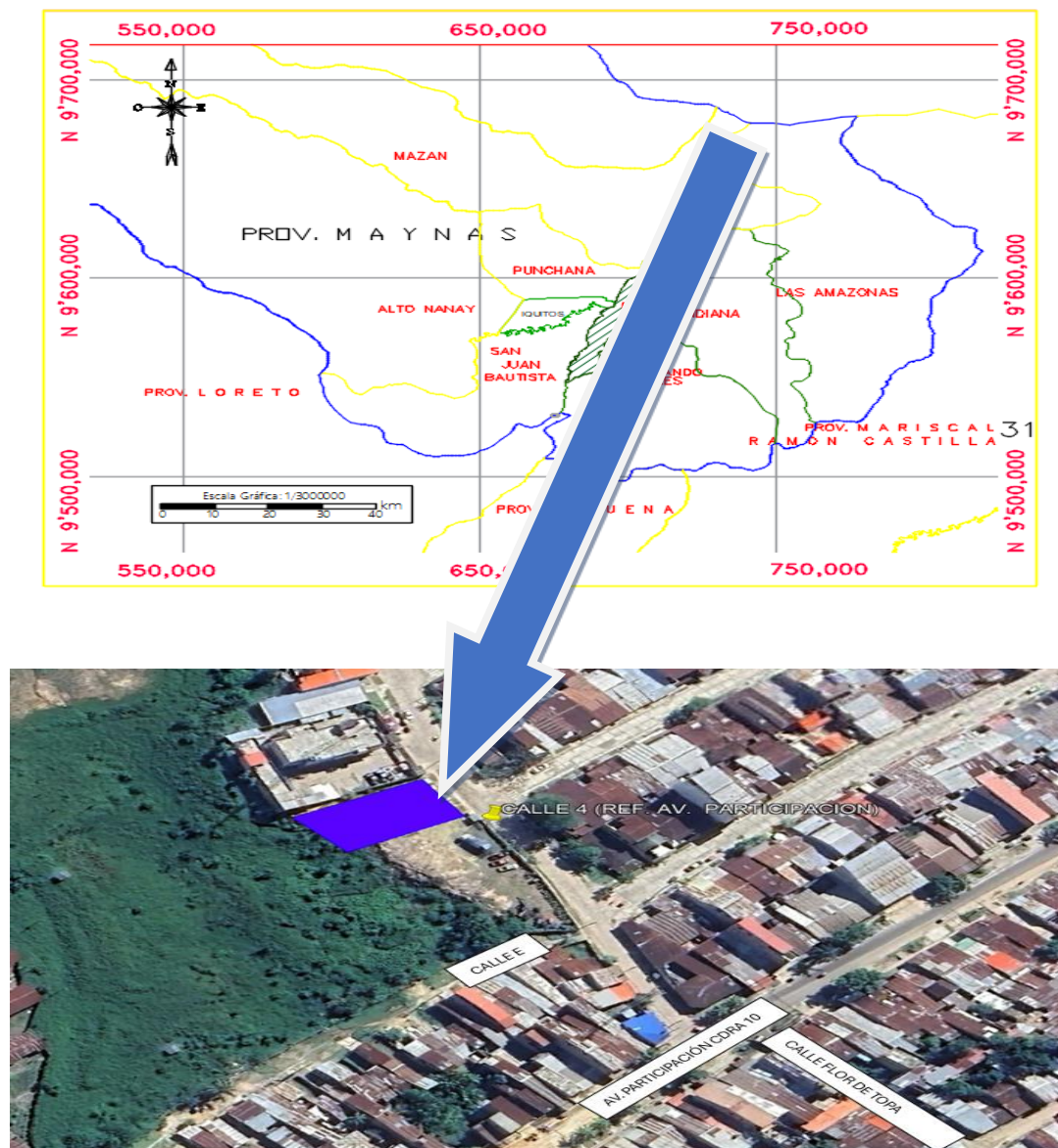

3.6. BASE LEGAL

- Ley N° 32069, Ley General de Contrataciones Públicas.
- Decreto Supremo N° 009-2025-EF, Aprueba el Reglamento de la Ley General de Contrataciones Públicas
- Ley N° 32185 Ley de Presupuesto del Sector Público para el Año Fiscal 2025.
- Ley N° 32186 Ley de Equilibrio Financiero del Presupuesto del Sector Público del año fiscal 2025.
- Ley 32187, Ley de Endeudamiento del Sector Público para el año fiscal 2025
- Directivas del OSCE- OECE
- Ley N° 27806, Ley de Transparencia y de Acceso a la Información Pública.
- Ley N° 27867, Ley Orgánica de Gobiernos Regionales, modificado por la Ley N° 27902.
- Ley N° 28411, Ley General del Sistema Nacional de Presupuesto.
- Ley N°27293, Ley del sistema nacional de inversión pública.
- D.L N°1252, Decreto Legislativo que crea el Sistema Nacional de Programación Multianual y Gestión de Inversiones, y deroga la Ley N° 27293.
- D.S N°284-2018-EF, Aprueba el reglamento del decreto legislativo N°1252, Decreto Legislativo que crea el Sistema nacional de programación Multianual y Gestión de

- inversiones.
- R.D N°001-2019-EF/63.01 Aprueba la directiva general del Sistema nacional de programación Multianual y Gestión de inversiones.
- Modificatorias a la R.D N°001-2019-EF/63.01 Aprueba la directiva general del Sistema nacional de programación Multianual y Gestión de inversiones
- Ley N°27496, Ley del sistema nacional de evaluación ambiental, su reglamento D.S N°019-2009-MINAM.
- Ley N° 32077, Ley que establece un medio alternativo de garantías de cumplimiento en los procesos de contratación pública de mas MYPES.
- Reglamento para la Autorización de Obras en Vías Públicas.
- Reglamento Nacional de Edificaciones.
- Normas del Reglamento Nacional de Edificaciones (RNE)
- Norma sobre consideraciones de mitigación de Impacto Ambiental.
- Reglamento del Sistema Nacional de Defensa Civil.
- Ley N°27446, Ley del Sistema Nacional de Evaluación de Impacto Ambiental y su Reglamento D.S N°019-2009-MINAM.
- Ley N°27444, Ley del Procedimiento Administrativo General.
- Ley N° 26887, Ley General de Sociedades.
- Código Civil.

3.7. CUANTIA DE LA CONTRATACIÓN

La cuantía de la contratación asciende a la suma de **S/ 926,639.27 (Novecientos Veintiséis Mil Seiscientos Treinta y Nueve con 27/100 soles)** con precios vigentes al mes de abril de 2025, incluidos los impuestos de Ley y cualquier otro concepto que incida en el costo total de la ejecución de la contratación.

3.7.1. RESUMEN DE PRESUPUESTO

Costo directo		654,406.26
Gastos Generales	10.00%	65,440.63
Utilidad	10.00%	65,440.63
=====		=====
Costo Parcial		785,287.52
I.G.V. (18.00%)		141,351.75
=====		=====
Costo de Ejecucion de Obra		926,639.27

La Cuantía de la contratación incluye todos los tributos, seguros, transportes, inspecciones, pruebas y, de ser el caso, los costos laborales y los impuestos de Ley, gastos de seguridad y medio ambiente, y cualquier otro concepto que incida en el costo total de la ejecución de la obra.

Los porcentajes de incidencia de los gastos generales fijos y variables deben ser incluidos en la propuesta, así como las sumatorias de los títulos y subtítulos del presupuesto de la ejecución de la obra.

3.8. CONDICIONES CONTRACTUALES

No aplica, el porcentaje del valor del contrato original que correspondería al límite por indemnización según las condiciones establecidas en el numeral 216.3 del artículo 216 del reglamento

3.8.1. METAS FISICAS

El Proyecto cuenta con las siguientes metas físicas:

Item	Descripción	Und.	Metrado
01	OBRAS PROVISIONALES		
01.01	Cartel de obra de 1.80 x 3.60m. de panel Impresión Gigantográfica, con bastidor de madera 2" x 2"	und	1.00
01.02	Alquiler de almacén y oficina (inc. luz, agua y desagüe)	mes	3.00
01.03	Energía Eléctrica Provisional	mes	3.00
01.04	Cerco Provisional de obra con calamina corrugada galvanizada h=3.60m	m	55.00
01.05	Transporte de materiales	ton	150.00
02	TRABAJOS PRELIMINARES		
02.01	Trazo, Nivel y replanteo (con teodolito o nivel)	m2	638.78
02.02	Limpieza de terreno manual (con pico, lampa y carretilla)	m2	638.78
03	SEGURIDAD Y SALUD EN EL TRABAJO		
03.01	Elaboración, Implementación y Administración del plan de seguridad y salud en el trabajo	GLB	1.00
03.02	Equipos de Protección Individual (EPI)	und	1.00
03.03	Equipos de Protección Colectiva (EPC)	GLB	1.00
03.04	Capacitación en Seguridad y Salud	GLB	1.00
03.05	Recursos para respuestas ante emergencias en seguridad y salud durante el trabajo	GLB	1.00
04	MOVIMIENTO DE TIERRAS		
04.01	Excavación para falsa zapata de 1.00 mt. de profundidad	m3	60.25
04.02	Excavación de zanja para cimiento corrido	m3	19.73
04.03	Excavación de zanja para viga de cimentación (a mano)	m3	18.89
04.04	Excavación para tanque cisterna de 1.40 m. a 2.00 mt. de profundidad	m3	4.95
04.05	Corte de terreno con maquinaria	M3.	484.59
04.06	Relleno compactado con material propio con compactadora	m3	104.50
04.07	Relleno con material de préstamo compactado (A-2-4)	m3	81.29
04.08	Relleno compactado con material de préstamo tipo A-3	m3	367.24
04.09	Eliminación de material excedente con volquete	m3	581.23
05	OBRAS DE MORTERO SIMPLE		
05.01	Solado, mezcla 1:10 e=2" para zapatas	m2	40.17
05.02	Solado, mezcla 1:10 e=2" para tanque cisterna	m2	2.25
05.03	Solado para viga de cimentación, mezcla 1:10 e= 4"	m2	26.98
05.04	Solado para piso; Mortero C:A 1:8 e = 4"	m2	457.11
05.05	Cimiento corrido, mezcla 1:8 +5% desp, vaciado con carretilla o similar.	m3	27.57
05.06	Sobrecimiento, mortero 1:6 c:a, vaciado con carretilla +5% desp	m3	3.87
05.07	Encofrado y desencofrado de sobrecimiento hasta 0.30 MT	m2	43.31
05.08	Falso piso de 4" de concreto 1:8 en administración y ss.hh.	m2	48.97
05.09	contra piso de 2" de concreto 1:8 en administración y ss.hh.	m2	48.97
06	VEREDAS Y RAMPAS		
06.01	Mortero f'c= 210 kg/cm2 acabado con bruna de canto y transversal; frotachado semi pulido.	m3	22.65
06.02	Mortero f'c= 175 kg/cm2 acabado con bruna de canto y transversal; frotachado semi pulido.	m3	0.95
06.03	Encofrado y desencofrado	M2.	31.97
06.04	Fierro Corrugado f'y = 4200 Kg/cm2, D = 1/2", incl. coloc. + 5% desperdicios	kg	1,195.62
06.05	Fierro Corrugado Ø3/8", incl. coloc. + 5% desperdicios.	kg	711.83
06.06	Curado de vereda	m2	93.67
06.07	Juntas de mortero asfáltico 1:4, e=1", h=4"	m	23.19
07	OBRAS DE MORTERO ARMADO		
07.01	ZAPATAS		
07.01.01	Mortero f'c=210 kg/cm2 en zapatas	m3	18.81
07.01.02	Fierro Corrugado f'y = 4200 Kg/cm2, D = 1/2", incl. coloc. + 5% desperdicios	kg	740.38
07.01.03	Fierro Corrugado f'y = 4200 Kg/cm2, D = 5/8", incl. coloc. + 5% desperdicios	kg	751.19
07.02	VIGAS DE CIMENTACION		
07.02.01	Mortero f'c=210 kg/cm2 para vigas de cimentación	m3	10.79

07.02.02	Encofrado y desencofrado de viga de cimentación.	m2	53.96
07.02.03	Fierro Corrugado f'y = 4200 Kg/cm2, D = 1/2", incl. coloc. + 5% desperdicios	kg	916.47
07.02.04	Fierro Corrugado Ø3/8", incl. coloc. + 5% desperdicios.	kg	559.10
07.03	TANQUE CISTERNA		
07.03.01	Mortero f'c=210 kg/cm2	m3	2.32
07.03.02	Encofrado y desencofrado	m2	25.50
07.03.03	Fierro Corrugado f'y = 4200 Kg/cm2, D = 1/2", incl. coloc. + 5% desperdicios	kg	222.46
07.04	COLUMNAS		
07.04.01	Mortero f'c=210 kg/cm2 para columnas	m3	22.74
07.04.02	Encofrado y desencofrado en columnas	m2	211.13
07.04.03	Fierro Corrugado f'y = 4200 Kg/cm2, D = 1/2", incl. coloc. + 5% desperdicios	kg	2,253.56
07.04.04	Fierro Corrugado Ø3/8", incl. coloc. + 5% desperdicios.	kg	890.96
07.05	VIGA PERALTADA		
07.05.01	Mortero f'c=210 kg/cm2, para vigas	m3	10.66
07.05.02	Encofrado y desencofrado	m2	85.09
07.05.03	Fierro Corrugado f'y = 4200 Kg/cm2, D = 1/2", incl. coloc. + 5% desperdicios	kg	653.34
07.05.04	Fierro Corrugado Ø3/8", incl. coloc. + 5% desperdicios.	kg	454.10
07.06	VIGA COLLARIN		
07.06.01	Mortero f'c=210 kg/cm2, para vigas	m3	1.64
07.06.02	Encofrado y desencofrado	m2	21.13
07.06.03	Fierro Corrugado f'y = 4200 Kg/cm2, D = 1/2", incl. coloc. + 5% desperdicios	kg	285.04
07.06.04	Fierro Corrugado Ø3/8", incl. coloc. + 5% desperdicios.	kg	126.22
07.07	LOSA MACIZA DE T.E.		
07.07.01	Mortero f'c=210 kg/cm2	m3	0.29
07.07.02	Encofrado y desencofrado	m2	2.16
07.07.03	Fierro Corrugado f'y = 4200 Kg/cm2, D = 1/2", incl. coloc. + 5% desperdicios	kg	101.98
07.08	PAVIMENTO VEHICULAR DE MORTERO ARMADO		
07.08.01	Mortero f'c=210 kg/cm2 en pavimento	m3	91.42
07.08.02	Juntas de dilatación de E= 1"X8" a cada 9.00 m con mortero asfáltico	m	99.90
07.08.03	Juntas de contracción E=1/2"X2" a cada 3.00 m con mortero asfáltico	m	92.40
07.08.04	Pasadores Ø1/2" @ 0.50m., en junta de contracción	kg	136.68
07.08.05	Pasadores Ø 5/8" @ 0.32m., en junta de dilatación	kg	195.30
07.08.06	Espigas de Fijación con Tubería Ø 3/4" PVC-SAL	m	68.75
07.08.07	Curado de losa	m2	457.11
07.09	BALAUSTRES		
07.09.01	Mortero f'c=210 kg/cm2, en balaustres	m3	0.74
07.09.02	Encofrado y desencofrado	m2	3.54
07.09.03	Fierro Corrugado Ø3/8", incl. coloc. + 5% desperdicios.	kg	126.22
07.09.04	Fierro Corrugado Ø1/4", incl. coloc. + 5% desperdicios.	kg	1.66
07.10	GIBA		
07.10.01	Mortero f'c=210 kg/cm2, en giba	m3	0.06
07.11	OTROS		
07.11.01	Hincado de pilotes con tubería de 6" con equipo vertical	m	88.00
07.11.02	Pilote de schedule 40 de 6" L=8.00m.	und	11.00
08	MAMPOSTERIA		
08.01	Muro de ladrillo tubular aparejo de canto, asentado con mortero 1:5	m2	206.55
09	REVOQUES Y ENLUCIDOS		
09.01	Tarrajeo frotachado en muros interiores, mortero 1:5 e=1.5cm.	m2	210.15
09.02	Tarrajeo con impermeabilizante en tanque cisterna	m2	12.55
09.03	Tarrajeo frotachado en vigas y columnas, mortero 1:5 c:a	m2	149.16
09.04	Tarrajeo frotachado en losa maciza de T.E.	m2	2.88
09.05	Vestidura de derrames en puertas y ventanas	m	129.00
10	ESTRUCTURA DE MADERA Y COBERTURA		
10.01	ESTRUCTURA METÁLICA		
10.01.01	Suministro e instalación de cobertura metálica Aluzinc tr-4 e=0.3mm	m2	604.39
10.01.02	Tijerales metálicos Tipo Arco	und	7.00
10.01.03	Correa metálica de tubo rectangular 4"x2"x2.00mm	m	435.75

10.01.04	Tensor horizontal ¾	kg	330.06
10.01.05	Tensor vertical ½	kg	48.01
10.01.06	Plancha metálica 1/4"	m2	49.28
10.01.07	Plancha metálica 3/8" incluye pernos 3/4", en columna	m2	1.89
10.01.08	Plancha metálica 3/8" incluye ángulo 2"x2"x3/8", en tijeral	m2	1.65
10.01.09	Izaje de tijerales	und	7.00
10.01.10	Canaleta de zinc liso para evacuación de aguas pluviales	m	41.50
10.01.11	Entramado metálico Aluzinc tr-4 e=0.5mm	m2	99.18
10.02	ESTRUCTURA DE MADERA		
10.02.01	Suministro e instalación de cobertura metálica Aluzinc tr-4 e=0.3mm	m2	72.32
10.02.02	Tijeral T-1 de madera dura similar (5.86x1.45)	und	3.00
10.02.03	Correa de madera dura 2"x2"	m	89.19
10.02.04	Arriostre entre tijerales 4"x4"	m	50.09
10.02.05	Cielo raso de fibrocemento en área de administración	m2	60.80
10.02.06	Canaleta de zinc liso para evacuación de aguas pluviales	m	9.79
11	ZOCALOS Y CONTRAZOCALOS		
11.01	Zócalo de cerámico 0.60 x 0.60 nacional de 1ra. calidad, sobre tarrajeo rayado	m2	84.78
12	PISOS		
12.01	Piso de cemento pulido de color e=1" mortero 1:2	m2	48.63
12.02	Piso de porcelanato antideslizante de 0.30 x 0.30m. blanco	m2	17.39
13	CARPINTERIA DE MADERA		
13.01	Puerta apanelada de mohena o similar, incluye marcos, bastidor y colocación	und	2.00
13.02	Ventana apanelada de madera, inc. marcos, bastidor y colocación.	und	1.00
14	CARPINTERIA METALICA		
14.01	Ventana de fierro (3.10 X 0.60)	und	3.00
14.02	Ventana de fierro (1.00X 0.50)	und	2.00
14.03	Ventana de fierro (3.75 X 1.20)	und	1.00
14.04	Puerta metálica 5.73m. x 4.20 m. plegable colocado Inc. Bast, Bisagras, Accesorio, Cerradura y Pintado	und	2.00
14.05	Puerta metálica 5.53m. x 4.20 m. plegable colocado Inc. Bast, Bisagras, Accesorio, Cerradura y Pintado	und	1.00
15	CERRAJERIA		
15.01	Cerradura para puerta principal de 3 golpes, con accesorios	und	2.00
15.02	Cerradura para interiores tipo Expoloc, completa	und	2.00
15.03	Bisagra aluminizada de 3 1/2" x 3 1/2"	und	16.00
16	PINTURA		
16.01	Empaste de muros, columnas y vigas	m2	383.33
16.02	Pintura esmalte en muros, columnas y vigas	m2	383.33
17	INSTALACIONES SANITARIAS		
17.01	APARATOS Y ACCESORIOS SANITARIOS		
17.01.01	Inodoro t'k bajo de losa blanca, suministro y colocación, con accesorios	und	2.00
17.01.02	Lavatorio ovalín losa blanca, suministro y colocación	und	2.00
17.01.03	Urinario de loza tipo pico de loro blanco	pza	1.00
17.01.04	Papelera cromada, inc. colocación	und	2.00
17.02	RED DE DESAGUE		
17.02.01	Salida de desagüe Ø=4", en zona de inodoros	pto	2.00
17.02.02	Salida de desagüe Ø=2", en zona de Lavatorios	pto	5.00
17.02.03	Red de desagüe de Ø=6" PVC-SAL, suministro e instalación	m	42.05
17.02.04	Red de desagüe de Ø=4" PVC-SAL, suministro e instalación	m	36.00
17.02.05	Red de desagüe de Ø=2" PVC-SAL, suministro e instalación	m	12.00
17.02.06	Registro roscado de bronce Ø=4"	und	4.00
17.02.07	Sumidero de bronce de Ø=2", incluye colocación	und	3.00
17.02.08	Sumidero de bronce de Ø=4", incluye colocación	und	10.00
17.02.09	Tubería de ventilación Ø=2"	m	9.00
17.02.10	Bajada de aguas pluviales Ø=4" PVC-SAL	m	16.00
17.02.11	Codo de 2" x 45° PVC-SAL	und	3.00
17.02.12	Yee sanitario reducción de 4" a 2" PVC-SAL	und	5.00

17.02.13	Sombrero de ventilación Ø=2"	und	2.00
17.02.14	Caja de registro 0.30x0.60m., incluye excavación	und	3.00
17.02.15	Tapa de caja de registro de 0.30 x 0.60 de mortero 1:5 con acero 1/4"	und	1.00
17.03	RED DE AGUA FRIA		
17.03.01	Punto de agua fría Ø=1/2"	pto	7.00
17.03.02	Red de agua de Ø=1" PVC-SAP, suministro e instalación	m	21.00
17.03.03	Red de distribución tubería de 3/4" PVC-SAP	m	36.00
17.03.04	Red de distribución tubería de 1/2" PVC-SAP	m	12.00
17.03.05	Válvula compuerta de Ø=1/2"	und	3.00
17.03.06	Válvula compuerta de Ø=3/4"	und	1.00
17.03.07	Codo de Ø=1" x 90° PVC-SAP	und	4.00
17.03.08	Reducción de 1" a 3/4"	und	1.00
17.03.09	Reducción de 3/4" a 1/2"	und	7.00
17.03.10	Codo de Ø=1/2" x 90° PVC-SAP	und	9.00
17.03.11	Tee de Ø=1/2" PVC-SAP, incluye accesorios y colocación	und	7.00
17.03.12	Tubería de Rebose y Limpieza Ø=2" PVC-SAL, en tanque elevado	m	15.00
17.03.13	Válvula check de Ø 3/4"	und	1.00
17.03.14	Tanque elevado de polietileno de cap. 1,000 lts, incluye accesorios y montaje	und	1.00
18	INSTALACIONES ELECTRICAS		
18.01	Centro de luz	pto	19.00
18.02	Salida para tomacorriente bipolar doble con PVC	pto	15.00
18.03	Luminaria Led tipo Downlight redondo para empotrar, suministro y colocación	und	19.00
18.04	Tablero de distribución de 03 circuitos	und	2.00
18.05	Línea de alimentación en tomacorrientes N° 12AWG-TW.	m	249.00
18.06	Línea de alimentación en alumbrado N° 14 AWG-TW.	m	389.00
18.07	Línea de alimentación en alumbrado N° 10 AWG-TW.	m	195.00
18.08	Luces de emergencia SLIM 14LED	jgo	6.00
18.09	Pozo a tierra-completo	und	1.00
18.10	Electrobomba 1/2 HP Q= 0.25 Lps HDT= 12.00 m Inc. Accesorios	und	1.00
19	MEDIDAS DE MITIGACION DE IMPACTO AMBIENTAL		
19.01	Programa de participación ciudadana	und	1.00
19.02	Programa de mitigación, prevención y corrección	und	1.00
19.03	Programa de manejo de residuos solidos	und	1.00
19.04	Programa de monitoreo ambiental	und	1.00
19.05	Programa de contingencia y primeros auxilios	und	1.00
19.06	Programa de cierre o abandono de obra	und	1.00
20	PLAN DE MONITOREO ARQUEOLOGICO		
20.01	Elaboracion de plan de monitoreo arqueológico	und	1.00
20.02	Ejecucion de plan de monitoreo arqueológico	und	1.00
20.03	Informe final de plan de monitoreo arqueológico	und	1.00
21	OTROS		
21.01	Rotura de probetas	und	30.00
21.02	Densidad de campo	und	15.00
21.03	Limpieza final de obra	m2	616.19

3.9. ASPECTOS GENERALES DEL PROYECTO

El área de estudio comprende total de: 0.312 ha (3,127.274 m2) de terreno, la cual se encuentra ubicada en la Calle 6 – Urbanización. Mártires de la democracia, distrito de Belén.

3.9.1. LEVANTAMIENTO TOPOGRAFICO EN LA ZONA

Teniendo en cuenta ya la capacitación de los auxiliares de campo, se procederá a la ejecución del levantamiento, guiando a los "auxiliares" en la ubicación de los puntos a medir, coordinando con el operador del equipo para el correcto registro de los puntos o detalles que se estén visualizando. El topógrafo principal opera la computadora o PC con la que estará

provista la brigada a fin de ejecutar el procesamiento preliminar de la data de campo y el dibujo de la planimetría, labor que, al ejecutarse en paralelo con el trabajo de campo, garantiza que el levantamiento se ha ejecutado correctamente y cualquier error que se detecte sea corregido de inmediato. El dibujo de la planimetría es ejecutado por el propio topógrafo principal. La formación de la red de triángulos que genera el software, nos da como resultado un modelamiento muy aproximado al objetivo final en cuanto a fidelidad de las curvas de nivel.

❖ TRABAJO TOPOGRAFICO REALIZADO

El trabajo consistió en el levantamiento topográfico, del Área para el proyecto MEJORAMIENTO DEL SERVICIO DE LIMPIEZA EN LA RECOLECCIÓN Y TRANSPORTE DE RESIDUOS SÓLIDOS EN VILLA BELEN, PROVINCIA DE MAYNAS, DEPARTAMENTO DE LORETO" CON CUI: 2599505 PRODUCTO 2 – CONSTRUCCIÓN DEL AMBIENTE ADMINISTRATIVO Y CORRECTIVO "HANGAR", el levantamiento contiene de la misma, indicando los siguientes puntos:

- Los trabajos preliminares de reconocimiento de campo.
- Los trabajos topográficos de campo (Toma de datos con Estación Total).
- Para controlar la topografía de este proyecto se sacaron coordenadas arbitrarias con NAVEGADOR GPS, ubicando 02 puntos que servirán de base y referencia para toda el área de acción de la ruta, datos las cuales sirven para ubicar las respectivas coordenadas UTM Z18.
- Una vez ubicados los referidos puntos, para nuestro proyecto los llamaremos puntos principales, que servirán para controlar el trabajo tanto vertical como horizontalmente.
- El trabajo de campo estuvo compuesto por una brigada de topografía.
- La forma de tomar los datos para este trabajo de campo, para la distribución y densidad de puntos planimétricos se han adecuado a las especificaciones técnicas respectivas y los criterios adecuados de los alcances del tratado; así como, el procesamiento de la información topográfica, especialmente en la generación de las curvas de nivel, las cuales requieren de varios pasos previos, siendo el más importante la triangulación, para evitar que las curvas se crucen en zonas de cambio pronunciado de pendientes, caños o canales de drenaje de aguas pluviales natural, laderas y/o taludes, límites de terreno, etc., a fin de condicionar la formación de la red de triángulos que genera el software para la interpolación de las curvas de nivel y que éstas sean realmente una representación de él.

❖ ESTACIONAMIENTO DEL EQUIPO

En esta oportunidad se hizo una poligonal abierta, procedemos a estacionar el equipo, para eso previamente hacemos limpieza de esa zona, luego instalamos el trípode de manera que tengamos el plato casi nivelado, para completar la nivelación del equipo sin perder la plomada laser del punto. Finalmente, con el equipo terminamos de nivelar utilizando la burbuja electrónica para concluir en una nivelación fina.

Se estaciona el equipo (Estación Total) en un punto y se ingresan las coordenadas (Tomadas con el GPS navegador) del punto de estación y del punto de referencia (Vista atrás), se registran estos valores en la libreta de campo, al igual que la altura del instrumento y del objetivo (prisma). Verificamos los valores de coordenadas de ambos puntos una vez ingresados. Antes de iniciar el levantamiento del siguiente punto, tomar el punto de referencia (Vista atrás), como si fuera un punto de relleno y comparamos las coordenadas que muestra la estación total con las del punto de referencia. En este momento ya nos encontramos listos para iniciar el levantamiento.

❖ TRABAJO DE GABINETE

La data topográfica que se registró en la memoria de la estación total, se descargó y depuró en una PC y mediante el uso del software Civil 3D 2023 Metric se elaboró el dibujo preliminar de los planos topográficos, estableciendo la planimetría y las líneas que conforman los puntos topográficos, que permiten controlar el proceso de interpolación de las curvas de nivel.

Es importante resaltar que una vez generado el modelo digital del terreno, conformado por la superficie formada por la malla de triángulos (TIN) que elabora el software Civil 3D 2023 Metric, uniendo entre ellos, mediante triángulos, los puntos tomados en el levantamiento y, donde cada lado de los triángulos viene a ser una línea de interpolación de curvas de nivel, se ha procedido a la revisión minuciosa de toda la superficie, a fin de reacomodar las líneas que no se hallen en posición correcta y, por lo tanto, no producen una buena interpolación de las curvas de nivel.

Es por esta razón que se recomienda, para su uso en la generación de metrados de movimiento de tierras, emplear la superficie que forma este TIN ya revisada en lugar de las coordenadas de los puntos tomados en campo (generando una nueva superficie), pues al hacerlo con los puntos, la superficie así generada no es la más recomendable. Por esta razón, los archivos de los planos contendrán la capa correspondiente al TIN ya revisado, para su uso como superficie de referencia para los procesos de cálculo de movimiento de tierras y diseños de plataformas, vías de acceso, perfiles o secciones transversales que deban generarse en el proceso de diseño de obras.

❖ TRABAJO DE CAMPO

Trabajo de Campo: Una vez realizada la etapa anterior se procedió a los trabajos de recopilación de información en campo, siendo importante destacar en el levantamiento topográfico el área donde se desarrollará el proyecto.

3.9.2. ESTUDIO DE SUELO CON FINES DE CIMENTACION

Los estudios efectuados para el presente Proyecto, tiene como finalidad obtener la información necesaria de los suelos subyacentes en sus condiciones naturales, para lo cual es necesario su evaluación in situ mediante ensayos mecánicos y dinámicos apropiados.

❖ EXPLORACION DEL SITIO

La zona donde se proyecta la ejecución del **CONSTRUCCIÓN DEL AMBIENTE ADMINISTRATIVO Y CORRECTIVO “HANGAR.: “MEJORAMIENTO DEL SERVICIO DE LIMPIEZA EN LA RECOLECCIÓN Y TRANSPORTE DE RESIDUOS SÓLIDOS EN VILLA BELEN, PROVINCIA DE MAYNAS, DEPARTAMENTO DE LORETO”**, corresponde gran parte del área a una zona alta no inundable como se muestra en el plano topográfico,

Durante la exploración se ha identificado principalmente con la configuración topográfica de la localidad de Belén que es ondulada, donde se intercalan con terrazas planas, se ha observado cortes de taludes, con la finalidad de habilitar calles, rellenando las zonas bajas.

❖ TRABAJO DE CAMPO

Los trabajos que se desarrollaron tienen como partida un reconocimiento previo del terreno a estudiar para determinar las características mecánicas del Subsuelo, donde se tiene proyectado efectuar la Obra, para lo cual se programó llevar a cabo 03 calicatas y 02 sondeos, distribuidas adecuadamente en todo el terreno, por donde se proyectan las instalaciones.

Estos trabajos son desarrollados con la finalidad de conocer e identificar la estratigrafía, compacidad natural y filtraciones que se pudiera presentar hasta niveles superiores a los 3 m de los suelos que ocupan el área de investigación.

El criterio empleado durante la exploración y ensayos in situ en forma secuencial del subsuelo en niveles probables de cimentación, nos permite evaluar los esfuerzos tensionales en condiciones reales de descompresión, que podría absorber el suelo de fundación como capacidad de soporte. Este método de exploración simula a los trabajos que se ejecutarían durante las excavaciones de los cimientos, cuando se ejecute la obra proyectada.

3.9.3. PLAN DE MANEJO AMBIENTAL

❖ PLAN DE MANEJO DE RESIDUOS

Etapas de construcción:

Uso de baños portátiles para el personal de obra, cuyo mantenimiento y limpieza estará a cargo de una empresa EO-RS.

- Riego como medida preventiva para la mitigación de material particulado será con una frecuencia semanal a través de la contratación de un camión cisterna que tendrá que ser autorizado.
- Se cubrirán los materiales finos transportados o depositados con lona humedecida u otro material adecuado.
- Los residuos como parte de la construcción serán dispuestos acorde al D.S. N° 003-2013-VIVIENDA y en el caso de material excedente será utilizado en zonas donde la municipalidad lo autorice.
- Mantenimiento preventivo de maquinarias, equipos y vehículos, de acuerdo con el cronograma.
- Charla al personal sobre el manejo adecuado de los residuos sólidos con una frecuencia semanal.
- Colocación de paneles de señalización, donde se indique la prohibición de tocar bocinas.

Etapas de operación

- Inspecciones periódicas del sistema de ventilación en el área del proyecto y mantenimiento de equipo extractor de gases del colegio, forma anual.
- Implementación de aproximadamente 6 contenedores (cilindros) identificados según la NTP 900.058:2019. en el primer piso del colegio para el depósito de residuos sólidos (como parte de la implementación del plan de manejo de residuos sólidos).
- Inspecciones periódicas y mantenimiento al sistema general de distribución de agua del colegio de forma anual.
- Etapa de operación el mismo que tendrá piso de concreto pulido e impermeable, techo, cercado y además de contar con extintor, sacos de arena, entre otros.

Manejo integral de residuos líquidos

Las medidas a mencionar en el desarrollo del presente trabajo están referidas al manejo de las aguas residuales (efluentes) producto de las actividades del proyecto, las cuales no pueden ser desechadas vertiéndolas sin tratamiento en cuerpos de aguas o suelos, por razones de salud pública.

Los efluentes producidos en las áreas de trabajo se manejarán y controlarán primero por los sanitarios y baño portátil, estos efluentes serán canalizados hacia una trampa de grasas, un pozo o tanque séptico y un sistema de distribución de aguas residuales respectivamente.

Para el dimensionamiento de cualquiera de los sistemas propuestos, se deberá calcular el volumen de agua residual que se generan en las instalaciones de trabajo, teniendo en cuenta el número de trabajadores que permanecen en la obra.

Manejo de residuos solidos

Son residuos sólidos aquellas sustancias, productos y subproductos en estado sólido o semisólido de los que su generador dispone, o está obligado a disponer, en virtud de lo establecido en la normatividad nacional o de los riesgos que causan a la salud y el ambiente, para ser manejados a través de un sistema que incluya, según corresponda, las siguientes operaciones o procesos:

- Generación.
- Segregación.
- Reaprovechamiento
- Almacenamiento.
- Recolección
- Valorización.
- Transporte.
- Transferencia.
- Tratamiento.
- Disposición Final.

El Manejo de Residuos Sólidos, es toda actividad técnica operativa de residuos sólidos que involucre manipuleo, acondicionamiento, transporte, transferencia, tratamiento, disposición final o cualquier otro procedimiento técnico operativo utilizado desde la generación hasta la disposición final.

Operación cuya finalidad es dar a los residuos sólidos generados el destino más adecuado desde el punto de vista medio ambiental, de acuerdo con sus características, procedencia, posibilidades de recuperación y comercialización. Para asegurar el manejo adecuado de los residuos sólidos generados en las diferentes actividades, se debe considerar aplicar las siguientes actividades:

- Minimización: Acción de reducir al mínimo posible el volumen y peligrosidad de los residuos sólidos, a través de cualquier estrategia preventiva, procedimiento, método o técnica utilizada en la actividad generadora.
- Reaprovechar: Volver a obtener un beneficio del bien, artículo, elemento o parte de este que constituye residuo sólido. Se reconoce como técnica de reaprovechamiento el reciclaje, recuperación o reutilización.
- Reciclaje: toda actividad que permite reaprovechar un residuo sólido mediante un proceso de transformación para cumplir su fin inicial u otros fines.

3.9.4. GESTION DE RIESGOS EJECUCION DE OBRA

Busca reducir los niveles de riesgo existentes para proteger los medios de vida de los más vulnerables, es imprescindible realizar una gestión adecuada del riesgo de desastre que evalúe los peligros y analice las vulnerabilidades presentes en las localidades donde se proyecta implementar el mejoramiento del servicio de limpieza y recolección.

❖ VULNERABILIDAD

Se entiende como la incapacidad de una unidad social (personas, familias, comunidad, sociedad), estructura física o actividad económica, de anticiparse, resistir y/o recuperarse de los daños que le ocasionaría la ocurrencia de un peligro o amenaza

La vulnerabilidad se puede clasificar en distintos tipos: vulnerabilidad ambiental y ecológica, física, económica, social, educativa, cultural e ideológica, política e institucional, científica y tecnológica.

❖ CONCLUSION DE LA GESTION DE RIESGOS IDENTIFICADOS EN EL PROYECTO

- Se determinó que el riesgo de emergencias y seguridad y salud en el trabajo su priorización de riesgo es de baja prioridad.
- Se determinó que el riesgo a emergencia de salud por contagio de enfermedades endémicas su priorización de riesgo es de alta prioridad.
- Se determinó que el riesgo de conflictos sociales para el contratista su priorización de riesgo es de moderada prioridad.
- Se determinó que el riesgo por deslizamiento de terreno en la zona de trabajo su priorización de riesgo es de moderado prioridad.
- Se determinó que el riesgo vinculado a errores y deficiencias en la elaboración del expediente técnico su priorización de riesgo de baja prioridad.

3.9.5. PLAN DE SEGURIDAD

El presente estudio nace como resultado de una necesidad sentida y por iniciativa de la población organizada del distrito de belén, la misma que con el apoyo de la Municipalidad Distrital de Belén a través de la Gerencia de Infraestructura delega a la Sub Gerencia de Estudios y Proyectos la realización del proyecto en beneficio de la población en general.

❖ DESCRIPCION DE OBJETO DE INSPECCION

Los ambientes están distribuidos de la siguiente manera:

- Área estacionamiento.
- Área de Lavado.
- Oficina administrativa.
- SS. HH (Hombre-Mujer)

La construcción total del proyecto involucra trabajos de alto riesgo como la construcción del techo con una altura de 7 m aprox. Incluyendo la creación del lugar donde se posará el tanque elevado con 3 m aprox. del piso al punto más alto.

Tipos de trabajo con mayor riesgo de daño:

- Excavación (Movimiento de Tierra).
- Encofrado y Desencofrado, Vaceo.
- Encofrado y Desencofrado, Vaceo De Losa Maciza Para Tanque Elevado / Construcción de Techo.

❖ BRIGADA DE EMERGENCIA

Se cuentan con 02 brigadas de emergencia que son:

- Brigada de Evacuación.
- Brigada de Primeros Auxilios y contra Incendios

❖ FUNCIONES DE LA BRIGADA DE EMERGENCIA

Caso de inundación

- Brigada de Evacuación (Seguridad y Protección)
- Evitar aglomeraciones en vías de acceso que se hayan identificado como rutas de evacuación.
- Se conducirá previamente habiendo practicado los simulacros en forma rápida,

ordenada y consiente a las personas que se encuentren en el lugar a otro seguro. Se evaluará y delimitará los sitios con mayor riesgo de inundación, derrumbe.

- Se hará de conocimiento a las personas los lugares con mayor exposición de riesgos.

En Caso de Incendio

- Brigada de Evacuación (Seguridad y Protección)
- Conducir a los trabajadores y público visitante, por las vías de escape hacia la salida.
- Vigilar las vías de flujo cuidando que no existan obstáculos que impidan una salida sin peligros.
- Hacer de conocimiento de todo el personal del edificio los lugares señalizados para una oportuna evacuación

En caso de sismo

- Brigada de Evacuación (Seguridad y Protección).
- Proteger y conducir a los trabajadores y al usuario visitante a los puntos y áreas seguras dentro y fuera del local.
- Vigilar permanentemente los pasadizos, puertas principales y secundarias, escaleras etc, cuidando que no existan obstáculos que impidan una salida sin peligros en caso de emergencia.
- Instruir permanentemente al personal sobre que hacer y que no hacer antes, durante y después de una evacuación por sismo.
- Hacer de conocimiento de todo el personal del edificio los lugares señalizados para una oportuna evacuación.
- Vigilar las vías de flujo e impedir la obstaculización de las mismas, especialmente de los pasadizos.
- Trasladar a los lugares seguros a las personas nerviosas o descontroladas dándoles tratamiento adecuado.
- Integrar la brigada de evacuación de daños una vez pasado el sismo para las operaciones de búsqueda y rescate.
- Evitar aglomeraciones en las inmediaciones de las "Vías de Escape" durante el desastre.

❖ BRIGADA DE PRIMEROS AUXILIOS

- Auxiliar médica y psicológicamente al personal afectado en una primera instancia.
- Determinar con el apoyo médico de la Empresa ejecutora del proyecto el lugar principal de auxilio y otros alternativos
- Mantener un permanente adiestramiento de su persona, dando instrucción periódica al resto del personal.
- Vigilar la cantidad de medicinas y suministros médicos para emergencia.

❖ CONDICIONES TÉCNICAS, SEGURIDAD Y MEDIO AMBIENTE

- Señalización: a 150 m del frente de trabajo deben colocarse letreros suficientemente visibles, que alerten sobre la ejecución de trabajos en la zona.
- El acceso directo al frente de trabajo deberá estar cerrado con tranqueras debidamente pintadas para permitir su identificación las que contarán además con sistemas luminosos que permitan su visibilidad en la noche.
- En las tranqueras de acceso principal deberá permanecer personal de seguridad con equipo de comunicación que permita solicitarla autorización para el pase de personas extrañas a la obra. En los casos que hubiera exigencia de tránsito temporal en el frente de trabajo, se deberá contar con personal debidamente instruido para dirigir el tráfico en esta zona, premunido de dos paletas con mango de 30 cm, color rojo y verde.
- Las rutas alternas que sea necesario habilitar para el tránsito temporal, deberán ser planificadas y proyectadas antes de la ejecución de las obras.
- Estas rutas alternas formarán parte N° proyecto de las obras. Cada equipo contará con el espacio suficiente para las operaciones de sus maniobras.

- Estos espacios no deben traslaparse.
- La operación de carga de combustible y mantenimiento de los equipos será programada preferentemente fuera de las horas de trabajo. Cada equipo será accionado exclusivamente por el operador asignado. En ningún caso deberá permanecer sobre la máquina personal alguno, aun cuando esté asignado como ayudante del operador del equipo. Todos los equipos contarán con instrumento de señalización y alarmas que permitan ubicarlos rápidamente durante sus operaciones. El equipo que eventualmente circule en zonas urbanas e interurbanas, estará equipado con las luces reglamentadas para este efecto y, en los casos que sea necesario, será escoltado con vehículos auxiliares.
- Ningún empleado podrá ejecutar un trabajo de excavaciones sin el respectivo permiso de trabajo por ser considerado un trabajo de alto riesgo.
- Cuando se vayan a ejecutar trabajos poco rutinarios, de elevada criticidad, en zonas cercanas a zonas de peligro o se tengan duda de los riesgos de exposición, el profesional encargado deberá coordinar, antes de ejecutar el trabajo, con el área de Salud y Seguridad Laboral para identificar las medidas preventivas necesarias.
- Los equipos pesados deberán respetar las normas indicadas en los puentes.
- Si su peso sobrepasara la capacidad de carga del puente (provisional), se procederá al refuerzo de la estructura del puente o a la construcción de un badén.
- En los trabajos de excavación deberá conservarse el talud adecuado, a fin de garantizar la estabilidad de la excavación.
- Toda excavación será planificada y realizada teniendo en cuenta las estructuras existentes o en preparación, adyacentes a la zona de trabajo, los cuales deberán estar convenientemente señalizadas.

3.10. DISPONIBILIDAD FÍSICA DEL TERRENO

De acuerdo a las condiciones, aprobadas en el expediente técnico de Obra, se cuenta con la disponibilidad física del terreno en el lugar donde se ejecutará la Obra:

3.11. SUBCONTRATACIÓN

El contratista puede subcontratar hasta un máximo del 40% del monto del contrato vigente de conformidad con lo dispuesto en el artículo 108 del Reglamento, del Reglamento de la Ley General de Contrataciones Públicas.

La Entidad aprueba la subcontratación por escrito y de manera previa, dentro de los cinco (5) días hábiles contabilizados desde el día siguiente de formulado el pedido. De no pronunciarse en dicho plazo la se entiende denegada la solicitud.

No se considera subcontratación la adquisición de bienes o materiales, aun cuando dicha adquisición incluya actividades complementarias como el transporte y la colocación. El contratista mantiene la responsabilidad por la ejecución total del contrato frente a la entidad contratante.

3.12. SEGUROS

El contratista presentará los seguros necesarios para resguardar la integridad de los bienes, los recursos que se utilizan y los terceros eventualmente afectados entre ellos:

- ESSALUD-SCTR (mensual).
- CONFOVICER (mensual).
- SENCICO (mensual) y otros que están dentro del contrato.

Asimismo, el contratista antes del inicio de la obra podrá tomar en cuenta todas las pólizas de seguro para la correcta ejecución de la obra, debiendo exhibir ante la entidad las pólizas correspondientes, las veces que sean necesarias. Estas pólizas deben indicar el nombre, ubicación de la obra y nombre del proceso.

a) Seguro por accidentes

Póliza permanente que cubra contra accidentes provenientes del trabajo durante la ejecución del contrato a todo su personal. Así mismo se considera como terceras personas al personal de la supervisión y de la entidad que se encuentran cumpliendo funciones dentro de la zona de ejecución de la obra. Deben mantenerse vigente desde el inicio de los trabajos hasta la culminación de los mismos, incluyendo el lapso comprendido hasta la recepción final de la obra.

3.13. AVANCES

El pago se realizará por VALORIZACIONES de conformidad con el REGLAMENTO DE LA LEY DE CONTRATACIONES PÚBLICAS (RLCP), el periodo será MENSUAL.

El pago por la ejecución de la obra, será según el porcentaje de avance físico de ejecución de obra, la cual será valorizada en forma mensual, hasta la culminación de la misma, la Sub Gerencia de Obras dependiente de la Gerencia de desarrollo Territorial e infraestructura , a través del supervisor o inspector, verificará dicha valorización y otorgará la conformidad de servicio, el mismo que será derivado a la Gerencia de Servicios Municipales y Gestión Ambiental en condición de área usuaria para su evaluación y conformidad final y tramite de pago correspondiente; para la cual, como requisito mínimo, el contratista deberá presentar en su informe la estructura del informe de valorización. Las valorizaciones tienen el carácter de pagos a cuenta y son elaboradas el último día de cada período previsto en las Bases, por el inspector o supervisor y el contratista sobre la base de los metrados realmente ejecutados en dicho periodo de conformidad con el numeral 210.7 del artículo 210 y 211 del Reglamento DE LA LEY GENERAL DE CONTRATACIONES PÚBLICAS (RLCP).

En caso de retraso en el pago de las valorizaciones, por razones imputables a la Entidad, el contratista tiene derecho al reconocimiento de los intereses legales correspondientes, de conformidad con el **numeral 67.5 del artículo 67** de la Ley de Contrataciones Públicas y los **artículos 1244, 1245 y 1246 del Código Civil**.

El plazo máximo de aprobación por el inspector o el supervisor de las valorizaciones y su remisión a la Entidad para periodos mensuales es de cinco (5) días, contados a partir del primer día hábil del mes siguiente al de la valorización respectiva, y es cancelada por la Entidad en fecha no posterior al último día de tal mes.

3.14. GESTION DE CALIDAD

La Entidad controla los trabajos efectuados por el contratista a través del Inspector o Supervisor, según corresponda, quien es el responsable de velar directa y permanentemente por la correcta ejecución técnica, económica y administrativa de la Obra y del cumplimiento del contrato, debiendo absorber las consultas que formule la contratita.

En una misma obra el Supervisor no puede ser ejecutor ni integrante de su plantel técnico, el Inspector o el Supervisor, según corresponda, está facultado para ordenar el retiro de cualquier subcontratista o trabajador por incapacidad o incorrecciones que, a su juicio, perjudiquen el avance de la obra; para rechazar y ordenar el retiro de materiales o equipos por mala calidad o por el incumplimiento de las especificaciones técnicas y para disponer cualquier medida generada por una emergencia, ajustándose al contrato.

El contratista debe brindar al inspector o supervisor las facilidades necesarias para el cumplimiento de su función, las cuales están estrictamente relacionadas con la ejecución de obra.

3.15. OTRAS DISPOSICIONES

3.15.1. SEGURIDAD Y SALUD OCUPACIONAL

El Contratista deberá cumplir con la normatividad legal, sobre Seguridad y Salud Ocupacional; de aplicación en su actividad; al respecto deberá dar estricto cumplimiento, bajo su responsabilidad en caso de inobservancia, de la normatividad referencial y sus modificaciones.

El Contratista deberá desarrollar las medidas adecuadas de seguridad y salud ocupacional a fin de garantizar la seguridad y salud del personal que intervenga en la actividad y preservar los bienes propios.

3.15.2. TRIBUTOS Y OTRAS OBLIGACIONES

Serán de cargo del Contratista todos los tributos, contribuciones y gravámenes que le corresponden de acuerdo a Ley. Toda responsabilidad de carácter laboral y por el pago de aportaciones sociales es exclusivamente del Contratista.

3.15.3. ERRORES O CONTRADICCIONES

El Contratista debe hacer notar a la Entidad cualquier error o contradicción en los documentos, poniéndolo de inmediato en conocimiento del Supervisor.

Se entiende que, para realizar su propuesta, el postor ha analizado el expediente técnico, ha realizado sus propios Metrados y ha considerado todos los gastos para desarrollar la obra de acuerdo a los planos entregados.

3.16. PLAZO DE EJECUCIÓN

Se ha considerado un tiempo de Ejecución según lo establecido en el expediente técnico es de **NOVENTA (90) días calendarios**, las que serán distribuidas de acuerdo con la programación de los cronogramas de Ejecución previsto.

3.17. MODALIDAD DE PAGO⁹

El contrato se rige por la modalidad de pago **A SUMA ALZADA**.

3.18. ADELANTOS¹⁰

3.18.1. ADELANTO DIRECTO:

La Entidad otorgará un Único adelanto directo por el **Diez por ciento (10%)** del monto del contrato original.

El contratista, en el plazo de diez días contabilizados desde el día siguiente del perfeccionamiento del contrato, puede solicitar su entrega, adjuntando el mecanismo de garantía. Dentro del plazo señalado, el contratista puede solicitar hasta cinco días adicionales para remitir el mecanismo de garantía, con el debido sustento, en concordancia con el numeral 61.5 del artículo 61 de la ley de contrataciones públicas.

La entidad contratante entrega el adelanto directo al contratista en un plazo máximo de siete días contabilizados desde el día siguiente de recibido el mecanismo de garantía.

3.18.2. ADELANTO PARA MATERIALES:

La Entidad otorgará adelantos para materiales o insumos por el **Veinte por ciento (20%)** del monto del Contrato Original conforme al calendario de adquisición de materiales o insumos presentado por el contratista.

⁹ Si la entidad contratante ha previsto la entrega de adelantos, debe regular el procedimiento para su entrega, conforme a lo establecido en los artículos 178, 179 y 181 del Reglamento.

¹⁰ Si la entidad contratante ha previsto la entrega de adelantos, debe regular el procedimiento para su entrega, conforme a lo establecido en los artículos 178, 179 y 181 del Reglamento.

Las solicitudes de adelanto para materiales proceden una vez iniciado el plazo de ejecución de la obra y son presentadas por el contratista a la supervisión, teniendo en consideración el Calendario de Adquisición de Materiales, Insumos, Equipamientos y Mobiliario presentado por el contratista.

Es responsabilidad del supervisor verificar la oportunidad y el contenido técnico de la solicitud de los adelantos para materiales, insumos, equipamiento y mobiliario, de acuerdo con el calendario correspondiente.

La entidad contratante entrega el adelanto para materiales al contratista en un plazo máximo de siete días contabilizados desde el día siguiente de recibido el mecanismo de garantía.

La garantía se mantiene vigente hasta la utilización de los materiales o insumos, equipamiento y mobiliario a satisfacción de la entidad contratante, pudiendo reducirse de manera proporcional de acuerdo con el desarrollo respectivo.

3.19. FÓRMULA DE REAJUSTE

Los reajustes se calculan conforme lo indicado en el artículo 209 del Reglamento. Los reajustes no se computan dentro de los límites establecidos para las prestaciones adicionales. En la modalidad de pago de costos reembolsables, no se aplica fórmula de reajuste debido a que la entidad contratante reconoce el costo real incurrido por el contratista.

Importante:

Para la elaboración de fórmulas polinómicas y reajustes de valorizaciones, el Artículo 209 de la norma señala que se aplicará la directiva emitida por la Dirección General de Abastecimiento (DGA).

Las fórmulas polinómicas y/o monómicas se detallan en el expediente técnico de la obra.

3.20. PENALIDADES POR MORA

En caso de retraso injustificado del contratista en la ejecución de las prestaciones objeto del contrato, la entidad contratante le aplica automáticamente una penalidad por mora por cada día de atraso que le sea imputable, de conformidad con el artículo 120 del Reglamento.

3.21. OTRAS PENALIDADES

Adicionalmente a la penalidad por mora, se aplican las siguientes penalidades:

La suma de la aplicación de las penalidades por mora y otras penalidades no debe exceder el 10% del monto vigente del contrato o, de ser el caso, del componente o ítem correspondiente.

Tabla de Penalidades

PENALIDADES			
Nº	Supuestos de aplicación de penalidad	Forma de cálculo	Procedimiento *
1	Cuando se produce la sustitución de un mismo integrante del plantel técnico por	0.5 de UIT por cada día de	Según informe del Supervisor

	segunda vez, siempre que no se origine por caso fortuito o fuerza mayor o por un hecho sobreviniente no imputable al contratista, de conformidad con las disposiciones establecidas en el numeral 189.3 del artículo 189 del Reglamento.	ausencia del personal en el plazo previsto.	o Inspector de de Obra
2	En caso el contratista incumpla con su obligación de ejecutar la prestación con el personal acreditado o debidamente sustituido	0.5 de UIT por cada día de ausencia del personal en obra	Según informe del Supervisor o Inspector de de Obra
3	En caso el contratista no cumpla con ejecutar las medidas de mitigación ambiental señaladas en el Plan de Monitoreo ambiental aprobado.	0,5 UIT, por cada ocurrencia	Según informe del Supervisor o Inspector de de Obra
4	INDUMENTARIA E IMPLEMENTO DE PROTECCION PERSONAL El contratista que no cumpla en dotar al personal los implementos o equipo básico de protección personal, en la ejecución de la obra, conforme lo establece la Norma G.050.	0,5 UIT, por ocurrencia	Según informe del Supervisor o Inspector de de Obra
5	EQUIPOS DEL CONTRATISTA Cuando el contratista no cuente con los equipos mínimos exigidos en el expediente técnico, o que los tenga incompletos para la ejecución de la obra. La penalidad será por día y por equipo.	0,5 UIT, por ocurrencia	Según informe del Supervisor o Inspector de de Obra
6	CALIDAD DE EJECUCION DE OBRAS Cuando el supervisor y/o inspector o coordinador observe un trabajo mal ejecutado. Además de la penalidad. El CONTRATISTA deberá corregir dicho trabajo sin costo alguno para la Entidad.	0,5 UIT, por ocurrencia	Según informe del Supervisor o Inspector de de Obra
7	CALIDAD DE MATERIALES Por emplear materiales en obra no verificados y autorizados previamente por el Supervisor de obra; y de ser el caso deberán ser sustituidos con cargo al contratista.	0,5 UIT, por ocurrencia	Según informe del Supervisor o Inspector de de Obra
8	PERMANENCIA DEL RESIDENTE DE OBRA El residente es de forma permanente y directa. (Art. 179° del RLC). En caso que el residente de obra no permanezca permanentemente en la obra será causal de aplicación de la penalidad. La penalidad será por cada día de inasistencia.	0,5 UIT, por cada día de ausencia del personal	Según informe del Supervisor o Inspector de de Obra
9	PERMANENCIA DEL PLANTEL TECNICO En caso que los profesionales del plantel técnico no permanezcan en obra de acuerdo al coeficiente de participación y de acuerdo al cronograma de participación.	0,5 UIT, por cada día de ausencia del personal	Según informe del Supervisor o Inspector de de Obra
10	PAGO DEL PERSONAL Por la demora en el cumplimiento en los pagos del personal el servicio del contratista por un periodo mayor a un mes. La multa será por cada caso determinado.	0,5 UIT, por cada caso determinado	Según informe del Supervisor o Inspector de de Obra

11	SEGURIDAD DE OBRA Y SEÑALIZACION Cuando no cuenta con los dispositivos de seguridad en la obra tanto peatonal y vehicular incumpliendo las normas y el expediente técnico. La penalidad será por cada día de incumplimiento.	0,8 UIT, por cada caso determinado	Según informe del Supervisor o Inspector de de Obra
12	CRONOGRAMA VALORIZADO AL INICIO DEL PLAZO CONTRACTUAL Cuando el contratista no cumple con entregar el calendario valorizado adecuado a la fecha de inicio del plazo contractual, en un plazo de 03 días calendario de iniciado el plazo. La penalidad será por cada día de retraso en la presentación.	0,9 UIT, por cada día de incumplimiento	Según informe del Supervisor o Inspector de de Obra
13	CARTEL DE OBRA Cuando el contratista no coloque el cartel de Obra dentro de los siete (07) días calendarios posteriores a la entrega de terreno, así mismo, es obligación del contratista mantener el cartel de obra en óptimas condiciones durante la ejecución de la obra hasta la recepción de obra, caso contrario se efectuará la penalidad. La penalidad será por día.	0,9 UIT, por cada día de incumplimiento	Según informe del Supervisor o Inspector de de Obra
14	Por presentar valorizaciones de Obras y/o metrados no ejecutados (sobrevvalorizaciones), que no hayan sido sustentados, sin perjuicio de las acciones legales que pudieran corresponder.	Hasta el 10% de lo sobrevalorado	Según informe del Supervisor o Inspector de de Obra
15	Si el contratista incumple con las normas Socio Laborales y/o de Seguridad y Salud en el trabajo.	0,8 UIT, por cada día de ocurrencia	Según informe del Supervisor o Inspector de de Obra
16	En caso de que la maquinaria y equipamiento estratégico presente deterioro y el contratista no realice la reposición al día siguiente de haber sido requerido, se aplicará una penalidad por cada día de ocurrencia	0,8 UIT, por cada día de ocurrencia	Según informe del Supervisor o Inspector de de Obra
17	No presentar dentro de los siete (07) días calendarios de iniciada la ejecución de la obra, el Plan de Seguridad, conjuntamente con el cronograma de actividades y recursos.	0,8 UIT, por cada día de ocurrencia	Según informe del Supervisor o Inspector de de Obra
18	Por no presentar a tiempo el Informe Técnico de Revisión del expediente técnico de obra de acuerdo al artículo N° 177 del R.L.C.E.	1 UIT	Según informe del Supervisor o Inspector de de Obra
19	No presentar dentro de los siete (07) días calendarios de iniciada la ejecución de la obra, el cronograma de participación de todo el personal técnico propuesto de acuerdo al coeficiente de participación.	0,8 UIT, por cada día de ocurrencia	Según informe del Supervisor o Inspector de de Obra

(*) Según Corresponda en su oportunidad

Procedimiento para aplicación de penalidad:

1. El Supervisor de Obra al detectar el incumplimiento de las obligaciones señaladas en la tabla de Penalidades, registra la Infracción en el cuaderno de Obra Digital y remite carta de preaviso al contratista, adjuntando las evidencias que pudiera haber

obtenido, en dicha carta se establece un plazo para la subsanación de la infracción.

2. El Contratista revisa el caso notificado y procede a subsanarlo en el plazo establecido, de no hacerlo pasa al siguiente numeral.
3. El Supervisor de Obra procede a calcular la penalidad según la Tabla de penalidades, sobre la base del Monto del Contrato vigente, por día, personal de ocurrencia, de corresponder, verificando antes que el monto acumulado de penalidades aplicadas no haya excedido el monto máximo de penalidad admisible, equivalente al diez por ciento (10%) del monto del contrato vigente, caso contrario pasa al literal 6).
4. El Supervisor de Obra registrará en el cuaderno de obra Digital la aplicación de la penalidad y mediante carta comunica a la Gerencia Regional de Infraestructura del Gobierno Regional de Loreto, que la penalidad será incluida en la siguiente valorización.
5. El Supervisor de Obra elabora y remite la valorización con la aplicación de la penalidad
6. En los casos que el monto acumulado de penalidades aplicadas haya excedido el monto máximo admisible, el Supervisor de obra evaluará y podrá proponer a la Entidad que inicie la Resolución del Contrato de obra.

3.22. FORMA DE PAGO

El pago se realizará de conformidad con lo establecido en el artículo 210 del Reglamento de la Ley General de Contrataciones Publica.

3.23. VALORIZACIONES

La valorización será de periodo MENSUAL. Con el siguiente contenido:

- Copia de la Resolución que aprueba el Expediente Técnico (**SOLO EN LA PRIMERA VALORIZACIÓN**)
- Copia de Contrato
- Copia del Contrato de Consorcio de existir (**SOLO EN LA PRIMERA VALORIZACIÓN**)
- Copia del Acta de Entrega de Terreno (**SOLO EN LA PRIMERA VALORIZACIÓN**)
- Cuadro resumen de pagos (valorizaciones) y amortizaciones de los adelantos
- Copia de la fórmula polinómica del Expediente Técnico
- Calendario Programado Valorizado actualizado
- Documentos que acredite el control de la calidad en obra, de corresponder de acuerdo a lo señalado por el Supervisor.
- Copia Certificada de Habilitación del Ing. Residente Expedida por el CIP
- Copias de Cartas Fianzas vigentes: Adelanto Directo, Adelanto de Materiales, Fiel Cumplimiento.
- Constancia de pago por tributos del mes valorizado: SENCICO, CONAFOVICER, ESSALUD, ONP y/o AFP, SCTR, Planilla Jornales, Declaración PDT-SUNAT
- Copia de asientos del Cuaderno de Obra visados por el Residente, Supervisor o Inspector
- Panel Fotográfico de las partidas ejecutadas del mes valorizado de obra
- Expediente de Valorización en digital
- Informe de Conformidad de Valorización, emitida por la supervisión o inspector para trámite de pago
- Oficio de Conformidad Gerencia de Servicios Municipales y Gestión Ambiental previa informe técnico de la Sub gerencia de Obra adscrita a la Gerencia de Desarrollo

- Territorial e Infraestructura.
- Factura

Además de entregar el digital escaneado y editable de la valorización, así como de todos los tramites de consultas, ampliaciones de plazo, prestaciones de adicionales y cualquier trámite de orden contractual.

El plazo del pago de la valorización se regirá por lo dispuesto en el **numeral 210.7 del artículo 210 y 211** del Reglamento.

En caso de retraso en el pago de las valorizaciones, por razones imputables a la Entidad, el contratista tiene derecho al reconocimiento de los intereses legales correspondientes, de conformidad con el **numeral 67.5 del artículo 67** de la Ley de Contrataciones Públicas y los **artículos 1244, 1245 y 1246 del Código Civil**.

3.24. RECEPCION DE OBRA

A la terminación de la obra y luego de una inspección conjunta entre el Supervisor y del Contratista, si no surgen observaciones con relación a la calidad y terminación de la Obra, se procederá a la Recepción, suscribiendo el Acta correspondiente, en la que se indicará claramente el estado final de la obra de acuerdo a lo estipulado el **artículo 212** del Reglamento de la Ley General de Contrataciones Publica, de existir observaciones no se podrá recepcionar la obra, se levantará un acta de observaciones, en la que se indicará el plazo máximo para la subsanación de las mismas, el contratista informará en su oportunidad que se ha culminado con la subsanación de las observaciones determinadas por el comité de recepción de la obra, para lo cual la entidad definirá una nueva fecha para la recepción de la obra.

3.25. LIQUIDACIÓN DE OBRA

Al terminar todos los trabajos, el Contratista hará entrega de la obra a la Comisión de Recepción nombrada por la Municipalidad Distrital de Belén – Gerencia de Infraestructura. La recepción de la obra se hará de acuerdo a lo estipulado en el **artículo 215** del Reglamento de la Ley General de Contrataciones Publica.

No se procederá a la liquidación de obra, mientras existan controversias pendientes de resolver. Luego de haber quedado consentida la liquidación y efectuado el pago del saldo de la liquidación culmina el contrato y se Cierra el expediente respectivo.

La Entidad o el contratista, según corresponda, deben efectuar el pago del monto correspondiente al saldo de la liquidación del contrato de obra, en el plazo de quince 15 días calendario, computados desde el día siguiente del consentimiento de la liquidación. Para tal efecto, la parte que solicita el pago debe presentar el comprobante de pago respectivo.

Asimismo, el contratista a la culminación de la obra deberá alcanzar al supervisor y/o inspector el dossier de calidad del proyecto donde contenga respectivos certificados de calidad de los materiales, pruebas de calibración de los equipos, pruebas de ensayo, así como también el manual de operación y mantenimiento del equipamiento e instalaciones que cuente el proyecto

3.26. CONSULTAS

Las consultas en cuaderno de obra son el mecanismo a través del cual el residente de obra comunica al Supervisor las observaciones discrepancias, deficiencias, omisiones, aclaraciones que tiene respecto a determinada información del expediente técnico. El residente de obra debe formular las consultas con toda claridad cuál es el tema a discernir. En tanto que el Supervisor debe absolver las consultas en la forma, plazos de respuesta, alcances y atribuciones, de acuerdo lo dispuesto en el Art.190° del Reglamento de la Ley General de Contrataciones Públicas.

3.27. LICENCIAS Y FUNCIONAMIENTO

LAS GESTIONES Y LICENCIAS DE CONSTRUCCIÓN serán de cargo del contratista todos

los tributos, contribuciones, gravámenes que correspondan de acuerdo a ley. Toda responsabilidad de carácter laboral y por el pago de aportaciones sociales es exclusivamente del contratista, además de la obtención de todas las licencias y/o permisos de instalaciones para la finalidad del contrato, siendo algunos permisos el responsable la ENTIDAD de proporcionar, para lo cual será solicitado por el CONTRATISTA con plazo prudente de 30 días hábiles antes del requerimiento o afectación del evento, caso contrario será responsabilidad del CONTRATISTA las demoras que afecten el plazo normal de obra y otros de requerirse.

3.28. CONFORMIDAD DE LA EJECUCIÓN TOTAL DE LA OBRA

Otorgada la conformidad de la prestación, la Entidad otorga al contratista, una constancia de prestación de ejecución de la cual es entregada conjuntamente con la liquidación de la obra. Solo se puede diferir la entrega de la constancia en los casos en que hubiera penalidades, hasta que estas sean canceladas.

3.29. LIMPIEZA GENERAL Y RETIRO DE OBRAS PROVISIONALES

Cuando la obra se haya terminado, todas las instalaciones provisionales, depósitos y ambientes contruidos deberán ser removidos y/o restablecidos a su forma original para adquirir un aspecto limpio, debiendo el Contratista efectuar dichos trabajos con cargo a sus gastos generales.

3.30. CONSERVACION DEL MEDIO AMBIENTE

El Contratista deberá identificar y utilizar a su costo, botaderos autorizados para colocar los residuos de materiales que por efecto de la obra se genere, evitando en lo posible el impacto negativo con el medio ambiente.

El Contratista tiene la obligación de velar por la conservación del Medio Ambiente, para lo cual deberá cumplir con todas las provisiones correspondientes.

El Contratista deberá asumir su responsabilidad por las infracciones que pudiera cometer, contra la legislación relacionada con la preservación del medio ambiente.

3.31. RESPONSABILIDAD POR PERDIDA DE MATERIALES O HERRAMIENTAS

La Entidad no asume ninguna responsabilidad por perdida de materiales o herramientas del Contratista dentro de la obra.

II. REQUISITOS DE CALIFICACION

A. EXPERIENCIA DEL POSTOR EN LA ESPECIALIDAD

Requisitos:

El postor debe acreditar un monto facturado acumulado equivalente a **S/ 926,639.27 (NOVECIENTOS VEINTISEIS MIL SEISCIENTOS TREINTA Y NUEVE CON 237/100 SOLES)**, en la ejecución de obras similares, durante los 10 años anteriores a la fecha de la presentación de ofertas que se computarán desde la suscripción del acta de recepción de obra.

Se considerará obra similar a: Construcción y/o reconstrucción y/o remodelación y/o mejoramiento y/o renovación y/o ampliación y/o fortalecimiento y/o Nueva Obra y/o ampliación y/o rehabilitación en construcción de Hangar y/o Cobertizo.

Acreditación

La experiencia del postor en la especialidad se acredita con copia simple de (i) contratos y sus respectivas actas de recepción de obra; (ii) contratos y sus respectivas resoluciones de liquidación; o (iii) contratos y sus respectivas constancias de prestación o (iv) comprobantes de pago cuya cancelación se acredite documental y fehacientemente, con constancia de depósito, nota de abono, reporte de estado de cuenta, cualquier otro documento emitido por entidad del sistema financiero que acredite el abono o mediante cancelación en el mismo comprobante de

pago, o comprobante de retención electrónico emitido por SUNAT por la retención del IGV. En caso el postor sustente su experiencia en la especialidad mediante contrataciones realizadas con privados¹¹, para acreditarla debe presentar de forma obligatoria lo indicado en el numeral (iv) del presente párrafo; no es posible que acredite su experiencia únicamente con la presentación de contratos o constancia de prestación o valorizaciones.

Importante

Las especialidades y subespecialidades deben consignarse conforme el artículo 157 del reglamento.

B. CAPACIDAD TECNICA Y PROFESIONAL DEL PERSONAL CLAVE

B.1. CALIFICACION DEL PERSONAL CLAVE

	Cargo - Rol del plantel profesional clave	Formación académica	Grado o título profesional
1	RESIDENTE DE OBRA	Ingeniero civil y/o arquitecto	Titulado (Colegiado y habilitado)
3	ESPECIALISTA EN ESTRUCTURAS	Ingeniero civil	Titulado (Colegiado y habilitado)
8	ESPECIALISTA EN SEGURIDAD Y SALUD OCUPACIONAL	Ingeniero de Higiene y Seguridad Industrial y/o Ingeniero Industrial y/o Ingeniero Forestal y Ambiental y/o Ingeniero Químico y/o Ingeniero Agrícola y/o Ingeniero Agrónomo y/o Ingeniero Industrial y/o Ingeniero Civil y/o Ingeniero de Seguridad	Titulado (Colegiado y habilitado)

Acreditación:

El Personal profesional clave, es verificado por los evaluadores en el Registro Nacional de Grados Académicos y Títulos Profesionales. en el portal web de la Superintendencia Nacional de Educación Superior Universitaria – SUNEDU a través del siguiente link: <https://enlinea.sunedu.gob.pe/>

B.2. EXPERIENCIA DEL PERSONAL CLAVE

Requisitos:

Cargo	Experiencia
RESIDENTE DE OBRA	Deberá contar con experiencia mínima de Tres (03) años como: Residente y/o residente de obra y/o supervisor y/o inspector y/o jefe de supervisión y/o ingeniero residente de obra y/o ingeniero residente y/o residente de supervisión y/o Jefe de obra y/o jefe de proyecto y/o Ingeniero jefe de supervisión y/o Ingeniero supervisor y/o Residente de la Obra y/o Gerente de Sitio y/o Gerente de Obra en ejecución y/o supervisión de obras en/de públicas y/o privadas similares al objeto de la convocatoria, computados desde la colegiatura.

¹¹ Se entiende “privados” como aquellos que no son entidades contratantes.

ESPECIALISTA EN ESTRUCTURAS	<p>Deberá contar con experiencia mínima de dos (02) años como: Especialista en estructuras de concreto armado y/o especialista en estructuras y/o ingeniero civil especialista en estructuras y/o especialista estructural y/o ingeniero en la especialidad de estructuras y/o ingeniero especialista en estructuras y/o ingeniero de estructuras y/o supervisor especialista en estructuras y/o Especialista en Estructuras Estructurista y/o Ingeniero Estructural y/o Ingeniero o jefe o responsable o supervisor o residente.</p> <p>En ejecución y/o supervisión de obras públicas y/o privadas similares al objeto de la convocatoria, que se computará desde la colegiatura.</p>
ESPECIALISTA EN SEGURIDAD Y SALUD OCUPACIONAL	<p>Deberá contar con experiencia mínima de dos (02) años como: Especialista en seguridad y/o especialista en/de seguridad, salud ocupacional y medio ambiente y/o especialista en seguridad, salud en el trabajo y medio ambiente y/o especialista en seguridad y salud en el trabajo y/o Supervisor de SSOMA y/o Supervisor de seguridad y medio ambiente y/o Inspector de SSOMA y/o jefe de seguridad y/o Ingeniero</p> <p>En ejecución y/o supervisión de obras públicas y/o privadas en general, que se computará desde la colegiatura</p>

Para la experiencia del personal clave se procederá a valorar de manera integral los documentos presentados para acreditar la experiencia. En tal sentido, aun cuando en los documentos presentados la denominación del cargo o puesto no coincida literalmente con aquella prevista en los requisitos de calificación, se validará la experiencia si las actividades que realizó el profesional corresponden con la función propia del cargo o puesto requerido.

Para acreditar la experiencia no es necesaria la exacta coincidencia de denominación de un determinado cargo con alguna de las denominaciones de cargos consignados en las Bases, se aceptará, siempre que de ellas se pueda desprender, de forma indubitable y con absoluta claridad, que las labores realizadas sean similares o iguales a las requeridas en las Bases, aun cuando existan diferencias textuales, pero funcionalmente irrelevantes, en ese contexto independientemente de la denominación del cargo, la experiencia deberá ser en obras concordantes a las requeridas en el objeto de la convocatoria, de acuerdo a los alcances de la Resolución N° 0312-2018-TCE-S3 emitida por el Tribunal de Contrataciones del Estado.

Acreditación:

La experiencia del personal clave se acredita con cualquier de los documentos (i) copia simple del contrato y su respectiva conformidad o (ii) constancias o (iii) certificados o (iv) cualquier otra documentación que, de manera fehaciente demuestre la experiencia del personal propuesto.

Se precisa que la Entidad evaluara de manera integral los documentos presentados para acreditar dicha experiencia. En tal sentido, aun cuando en los documentos presentados la denominación del cargo o puesto no coincida literalmente con aquella prevista en los requisitos de calificación, se deberá validar la experiencia si las actividades que realizó el profesional corresponden con la función propia del cargo o puesto requerido.

Importante

De acuerdo con el artículo 72.3 del Reglamento y el literal g) del numeral 88.1 del artículo 88 del Reglamento, la capacidad técnica y profesional es verificada por la DEC para la suscripción del contrato de acuerdo al literal g) del numeral 88.1 del artículo 88, siempre que no se trate de un procedimiento con precalificación o no se haya elegido factores de evaluación como la experiencia específica adicional o la formación adicional del personal clave

Como mínimo debe considerarse personal clave al residente de obra, para los cuales deben tenerse en cuenta los requisitos establecidos en el artículo 177 del Reglamento,

D. PARTICIPACION EN CONSORCIO

D.1 El número máximo de consorciados es de DOS (2).

D.2 El porcentaje mínimo de participación de cada consorciado es de CUARENTA POR CIENTO (40%).

D.3 El porcentaje mínimo de participación en la ejecución del contrato, para el integrante del consorcio que acredite mayor experiencia, es de CINCUENTA POR CIENTOS (50%).

Acreditación:

Se acredita con la promesa de consorcio.

3.3. REQUISITOS DE CALIFICACIÓN

3.3.1. REQUISITOS DE CALIFICACIÓN OBLIGATORIOS

A. EXPERIENCIA DEL POSTOR EN LA ESPECIALIDAD

Requisitos:

El postor debe acreditar un monto facturado acumulado equivalente **S/ 926,639.27 (NOVECIENTOS VEINTISEIS MIL SEISCIENTOS TREINTA Y NUEVE CON 237/100 SOLES)**, en la ejecución de obras en la especialidad y las subespecialidades correspondientes durante los veinte años anteriores a la fecha de la presentación de ofertas, que se computan desde la suscripción del acta de recepción de obra.

Se considera la siguiente especialidad y subespecialidades como experiencia del postor:

Construcción y/o reconstrucción y/o remodelación y/o mejoramiento y/o renovación y/o ampliación y/o fortalecimiento y/o Nueva Obra y/o ampliación y/o rehabilitación en construcción de Hangar y/o Cobertizo.

Importante para la entidad contratante

- Las especialidades y subespecialidades deben consignarse conforme al artículo 157 del Reglamento y el correspondiente listado aprobado por la DGA.
- Al consignar alguna subespecialidad, esta incluye todas las tipologías relacionadas conforme al correspondiente listado aprobado por la DGA. En caso se requiera incluir una tipología afín, debe precisarse específicamente en las Bases que tipologías afines se considerarán, las cuales necesariamente deberán estar relacionadas con la subespecialidad respectiva y las tipologías de ésta.

Acreditación:

La experiencia del postor en la especialidad se acredita con copia simple de (i) contratos y sus respectivas actas de recepción de obra; (ii) contratos y sus respectivas resoluciones de liquidación; o (iii) contratos y sus respectivas constancias de prestación o (iv) comprobantes de pago cuya cancelación se acredite documental y fehacientemente, con constancia de depósito, nota de abono, reporte de estado de cuenta, cualquier otro documento emitido por entidad del sistema financiero que acredite el abono o mediante cancelación en el mismo comprobante de pago, o comprobante de retención electrónico emitido por SUNAT por la

retención del IGV. En caso el postor sustente su experiencia en la especialidad mediante contrataciones realizadas con privados¹², para acreditarla debe presentar de forma obligatoria lo indicado en el numeral (iv) del presente párrafo; no es posible que acredite su experiencia únicamente con la presentación de contratos o constancia de prestación o valorizaciones.

Si el titular de la experiencia no es el postor, consignar si dicha experiencia corresponde a la matriz en caso de que el postor sea sucursal, o fue transmitida por reorganización societaria, debiendo acompañar la documentación sustentatoria correspondiente.

Si el postor acredita experiencia de otra persona jurídica como consecuencia de una reorganización societaria, debe presentar adicionalmente el **Anexo N° 16**.

Las personas jurídicas resultantes de un proceso de reorganización societaria no pueden acreditar como experiencia del postor en la especialidad que le hubiesen transmitido como parte de dicha reorganización las personas jurídicas sancionadas con inhabilitación vigente o definitiva.

Cuando en los contratos, órdenes de servicio o comprobantes de pago el monto facturado se encuentre expresado en moneda extranjera, debe indicarse el tipo de cambio venta publicado por la Superintendencia de Banca, Seguros y AFP correspondiente a la fecha de suscripción del contrato, de emisión de la orden de compra o de cancelación del comprobante de pago, según corresponda.

Advertencia

En el caso de consorcios, solo se considera la experiencia de aquellos integrantes que ejecutan conjuntamente el objeto del contrato.

B. CAPACIDAD TÉCNICA Y PROFESIONAL DEL PERSONAL CLAVE

B.1 CALIFICACIÓN DEL PERSONAL CLAVE

	Cargo y/o Responsabilidad	Formación académica	Grado o título profesional
1	RESIDENTE DE OBRA	Ingeniero civil y/o arquitecto	Titulado (Colegiado y habilitado)
3	ESPECIALISTA EN ESTRUCTURAS	Ingeniero civil	Titulado (Colegiado y habilitado)
8	ESPECIALISTA EN SEGURIDAD Y SALUD OCUPACIONAL	Ingeniero de Higiene y Seguridad Industrial y/o Ingeniero Industrial y/o Ingeniero Forestal y Ambiental y/o Ingeniero Químico y/o Ingeniero Agrícola y/o Ingeniero Agrónomo y/o Ingeniero Industrial y/o Ingeniero Civil y/o Ingeniero de Seguridad	Titulado (Colegiado y habilitado)

Acreditación:

El [CONSIGNAR EL GRADO O TÍTULO PROFESIONAL REQUERIDO] es verificado por los evaluadores en el Registro Nacional de Grados Académicos y Títulos Profesionales en el portal web de la Superintendencia Nacional de Educación Superior Universitaria - SUNEDU a través del

¹² Se entiende "privados" como aquellos que no son entidades contratantes.

siguiente link: <https://enlinea.sunedu.gob.pe/>.

El postor debe señalar los nombres y apellidos, DNI y profesión del personal clave, así como el nombre de la universidad o institución educativa que expidió el grado o título profesional requerido.

En caso [CONSIGNAR EL GRADO O TÍTULO PROFESIONAL REQUERIDO] no se encuentre inscrito en el referido registro, el postor debe presentar la copia del diploma respectivo a fin de acreditar la formación académica requerida en el caso de estudios realizados en el extranjero.

En caso se acredite estudios en el extranjero del personal clave, debe presentarse adicionalmente copia simple del documento de la revalidación o del reconocimiento ante SUNEDU, del grado académico o título profesional otorgados en el extranjero, según corresponda.

B.2 EXPERIENCIA DEL PERSONAL CLAVE

Requisitos:

Cargo	Experiencia
RESIDENTE DE OBRA	Deberá contar con experiencia mínima de Tres (03) años como: Residente y/o residente de obra y/o supervisor y/o inspector y/o jefe de supervisión y/o ingeniero residente de obra y/o ingeniero residente y/o residente de supervisión y/o Jefe de obra y/o jefe de proyecto y/o Ingeniero jefe de supervisión y/o Ingeniero supervisor y/o Residente de la Obra y/o Gerente de Sitio y/o Gerente de Obra en ejecución y/o supervisión de obras en/de públicas y/o privadas similares al objeto de la convocatoria, computados desde la colegiatura.
ESPECIALISTA EN ESTRUCTURAS	Deberá contar con experiencia mínima de dos (02) años como: Especialista en estructuras de concreto armado y/o especialista en estructuras y/o ingeniero civil especialista en estructuras y/o especialista estructural y/o ingeniero en la especialidad de estructuras y/o ingeniero especialista en estructuras y/o ingeniero de estructuras y/o supervisor especialista en estructuras y/o Especialista en Estructuras Estructurista y/o Ingeniero Estructural y/o Ingeniero o jefe o responsable o supervisor o residente. En ejecución y/o supervisión de obras públicas y/o privadas similares al objeto de la convocatoria, que se computará desde la colegiatura.
ESPECIALISTA EN SEGURIDAD Y SALUD OCUPACIONAL	Deberá contar con experiencia mínima de dos (02) años como: Especialista en seguridad y/o especialista en/de seguridad, salud ocupacional y medio ambiente y/o especialista en seguridad, salud en el trabajo y medio ambiente y/o especialista en seguridad y salud en el trabajo y/o Supervisor de SSOMA y/o Supervisor de seguridad y medio ambiente y/o Inspector de SSOMA y/o jefe de seguridad y/o Ingeniero En ejecución y/o supervisión de obras públicas y/o privadas en general, que se computará desde la colegiatura

Acreditación:

La experiencia del personal clave se acredita con cualquiera de los siguientes documentos:
(i) copia simple de contratos y su respectiva conformidad o (ii) constancias o (iii) certificados

o (iv) cualquier otra documentación que, de manera fehaciente demuestre la experiencia del personal propuesto.

Los documentos que acreditan la experiencia deben incluir los nombres y apellidos del personal clave, el cargo desempeñado, el plazo de la prestación indicando el día, mes y año de inicio y culminación, el nombre de la entidad u organización que emite el documento, la fecha de emisión y nombres y apellidos de quien suscribe el documento.

En caso los documentos para acreditar la experiencia establezcan el plazo de la experiencia adquirida por el personal clave en meses sin especificar los días se debe considerar el mes completo.

Se considera aquella experiencia que no tenga una antigüedad mayor a veinticinco años anteriores a la fecha de la presentación de ofertas.

De presentarse experiencia ejecutada paralelamente (traslape), para el cómputo del tiempo de dicha experiencia sólo se considerará una vez el periodo traslapado.

Importante para la entidad contratante

- *El presente requisito de calificación debe ser completado para cada uno de aquellos que conforman el personal clave.*
- *De acuerdo con el artículo 72.3 del Reglamento y el literal g) del numeral 88.1 del artículo 88 del Reglamento, la capacidad técnica y profesional es verificada por la DEC para la suscripción del contrato de acuerdo al literal g) del numeral 88.1 del artículo 88, siempre que no se trate de un procedimiento con precalificación o no se hayan elegido factores de evaluación como la experiencia específica adicional o la formación adicional del personal clave.*
- *Como mínimo debe considerarse personal clave al residente de obra, para los cuales deben tenerse en cuenta los requisitos establecidos en el artículo 177 del Reglamento.*
- *El tiempo de experiencia mínimo debe ser razonable y congruente con el periodo en el cual el personal ejecuta las actividades para las que se le requiere, de forma tal que no constituya una restricción a la participación de postores.*
- *Al calificar la experiencia del personal, se debe valorar de manera integral los documentos presentados por el postor para acreditar dicha experiencia. En tal sentido, aun cuando en los documentos presentados la denominación del cargo o puesto no coincida literalmente con aquella prevista en las bases, se debe validar la experiencia si las actividades que realizó el personal corresponden con la función propia del cargo o puesto requerido en las bases.*

3.4. REQUISITOS DE CALIFICACIÓN FACULTATIVOS

A. EQUIPAMIENTO ESTRATÉGICO

Requisitos:

<u>Descripción</u>	<u>Cantidad</u>
CAMION VOLQUETE 4X2 140-210 HP 6M3	01
CARGADOR S/LLANTAS 80-95 HP 1.5-1.75 YD3	01
CASTILLO GUIA PARA HINCADO DE PILOTES	01
CEPILLADORA ELECTRICA	01
COMPACTADOR VIBR. TIPO PLANCHA 7 HP	01
EXCAVADORA S/O 75-110 HP, .50-1.3Y3	01
MEZCLADORA DE CONCRETO TIPO TROMPO 9P3	01

Acreditación:

Copia de documentos que sustenten la propiedad, la posesión, el compromiso de compra, venta o alquiler u otro documento que acredite que la maquinaria y/o equipamiento estará disponible para la ejecución del proyecto.

De conformidad con el literal b) del numeral 72.3 artículo 72 del Reglamento, este requisito de calificación se acredita para la suscripción del contrato, salvo que se hayan elegido factores de evaluación como la experiencia específica adicional o la formación adicional del personal clave.

Advertencia

En el caso que el postor sea un consorcio los documentos de acreditación de este requisito pueden estar a nombre del consorcio o de uno de sus integrantes.

CAPÍTULO IV EVALUACIÓN

Los factores de evaluación son determinados por los evaluadores. En la contratación de obras, la evaluación de la oferta consiste en: i) Evaluación Técnica y ii) Evaluación Económica.

La evaluación económica de la oferta es posterior a la evaluación técnica, de acuerdo con el artículo 94 del Reglamento. El puntaje máximo de cada una de estas evaluaciones es equivalente a cien puntos, salvo en el caso que se determine la utilización de la oferta económica fija en el sistema de entrega de solo construcción, en cuyo caso el puntaje total equivale al puntaje total de la evaluación técnica y no hay asignación de puntaje a la evaluación económica.

Para determinar la oferta con el mejor puntaje y el orden de prelación de las ofertas, se considera lo siguiente:

4.1 EVALUACIÓN TÉCNICA

La evaluación técnica se realiza sobre cien puntos. Para acceder a la etapa de evaluación económica, el postor debe obtener un puntaje técnico mínimo de **setenta puntos**.

4.1.1 FACTOR DE EVALUACIÓN OBLIGATORIO

i) EXPERIENCIA EN LA ESPECIALIDAD ADICIONAL DEL PERSONAL CLAVE	METODOLOGÍA PARA SU ASIGNACIÓN				
<p><u>Evaluación:</u></p> <p>Se evaluará en función al porcentaje de personal clave considerado en este listado que supere el tiempo de experiencia en la especialidad considerada en los requisitos de calificación.</p> <p>El personal clave para evaluar en este factor es el siguiente:</p> <table><tr><th>Cargo - Rol del plantel profesional clave</th></tr><tr><td>RESIDENTE DE OBRA</td></tr><tr><td>ESPECIALISTA EN ESTRUCTURAS</td></tr><tr><td>ESPECIALISTA EN SEGURIDAD Y SALUD OCUPACIONAL</td></tr></table> <p>Se considera que un personal clave supera el tiempo de experiencia en la especialidad cuando supera al menos tres</p>	Cargo - Rol del plantel profesional clave	RESIDENTE DE OBRA	ESPECIALISTA EN ESTRUCTURAS	ESPECIALISTA EN SEGURIDAD Y SALUD OCUPACIONAL	<p>[100] puntos</p> <p>Más del [80]% del personal clave considerado en el listado supera el requisito de experiencia en la especialidad: 100 puntos</p> <p>Más de [50] hasta [80]% del personal clave considerado en el listado supera el requisito de experiencia en la especialidad: 50 puntos</p> <p>Más del [30] hasta [50]% del personal clave considerado en el listado supera el requisito de experiencia en la especialidad:</p>
Cargo - Rol del plantel profesional clave					
RESIDENTE DE OBRA					
ESPECIALISTA EN ESTRUCTURAS					
ESPECIALISTA EN SEGURIDAD Y SALUD OCUPACIONAL					

i) EXPERIENCIA EN LA ESPECIALIDAD ADICIONAL DEL PERSONAL CLAVE	METODOLOGÍA PARA SU ASIGNACIÓN
<p>(3) AÑOS adicionales a la experiencia requerida en los requisitos de calificación.</p> <p><u>Acreditación:</u></p> <p>La experiencia del personal clave se acreditará con cualquiera de los siguientes documentos: (i) copia simple de contratos y su respectiva conformidad o (ii) constancias o (iii) certificados o (iv) cualquier otra documentación que, de manera fehaciente demuestre la experiencia del personal propuesto.</p> <p>Los documentos que acreditan la experiencia deben incluir los nombres y apellidos del personal clave, el cargo desempeñado, el plazo de la prestación indicando el día, mes y año de inicio y culminación, el nombre de la entidad u organización que emite el documento, la fecha de emisión y nombres y apellidos de quien suscribe el documento.</p> <p>En caso los documentos para acreditar la experiencia establezcan el plazo de la experiencia adquirida por el personal clave en meses sin especificar los días se debe considerar el mes completo.</p> <p>Se considerará aquella experiencia que no tenga una antigüedad mayor a veinticinco años anteriores a la fecha de la presentación de ofertas.</p> <p>De presentarse experiencia ejecutada paralelamente (traslape), para el cómputo del tiempo de dicha experiencia sólo se considerará una vez el periodo traslapado.</p>	<p>30 puntos</p>

4.2 EVALUACIÓN ECONÓMICA (Puntaje Máximo: 100 Puntos)

a. OFERTA ECONÓMICA EN EL SISTEMA DE ENTREGA DE SOLO CONSTRUCCIÓN

La evaluación de ofertas económicas en el presente procedimiento de selección es: LIMITADA de conformidad al artículo 165 del Reglamento

Importante para la entidad contratante	
A. En los procedimientos de selección de obras en los que se haya determinado que la oferta económica es LIMITADA, se debe incluir el siguiente cuadro:	
OFERTA ECONÓMICA	PUNTAJE / METODOLOGÍA PARA SU ASIGNACIÓN
<p><u>Evaluación:</u></p> <p>Se evalúa considerando el precio ofertado por el postor que debe encontrarse en el rango entre el 95% y 110% de la cuantía de la contratación. Los evaluadores descalifican las propuestas que no cumplan el referido rango.</p> <p><u>Acreditación:</u></p> <p>Se acredita mediante el documento que contiene la oferta económica (Anexo N° 6).</p>	<p>La evaluación consistirá en otorgar el máximo puntaje a la oferta de precio más bajo y se otorga a las demás ofertas puntajes inversamente proporcionales a sus respectivos precios, según la siguiente fórmula:</p> $Po = \frac{Mb \times Pmax}{Mo}$ <p>Po = Puntaje de la oferta económica a evaluar Mo = Monto de la oferta económica Mb = Monto de la oferta económica más baja Pmax = Puntaje máximo</p> <p style="text-align: right;">100¹³ puntos</p>

4.3 PUNTAJE TOTAL

En el sistema de entrega de solo construcción con oferta económica limitada y el sistema de entrega de diseño y construcción, el puntaje total de las ofertas es el promedio ponderado de la evaluación técnica y la evaluación económica, aplicándose la siguiente fórmula:

$$PTP = c_1PT + c_2Pe$$

Donde:

PTP	=	Puntaje total del postor a evaluar
Pt	=	Puntaje de la evaluación técnica del postor a evaluar
Pe	=	Puntaje de la evaluación económica del postor a evaluar
C1	=	Coficiente de ponderación para la evaluación técnica: 0.70
c2	=	Coficiente de ponderación para la evaluación económica: 0.30

Donde: c1 + c2 = 1.00

¹³ De acuerdo con lo señalado en el numeral 75.2 del artículo 75 del Reglamento.

Importante para la entidad contratante

De acuerdo con el numeral 75.6 del artículo 75 del Reglamento de la Ley General de Contrataciones Públicas, tratándose de la contratación de servicios en general, consultorías y obras que se presten o ejecuten fuera de las provincias de Lima y Callao, cuya cuantía no supere los doscientos mil y 00/100 soles (S/ 200 000,00) para la contratación de servicios en general y consultorías, y no superen los novecientos mil y 00/100 soles (S/ 900 000,00) en el caso de obras, las bases estándar contemplan una bonificación equivalente al 10% sobre el puntaje total para los postores con domicilio en la provincia donde presta el servicio o se ejecuta la obra, o en las provincias colindantes, sean o no pertenecientes al mismo departamento o región. El domicilio es el consignado en la constancia de inscripción ante el RNP.

CAPÍTULO VI PROFORMA DEL CONTRATO

Advertencia

Dependiendo del objeto de la contratación, de resultar indispensable, puede incluirse cláusulas adicionales o la adecuación de las propuestas en el presente documento, las que en ningún caso pueden contemplar disposiciones contrarias a la normativa vigente ni a lo señalado en este capítulo.

Conste por el presente documento, la **CONTRATACIÓN PARA LA EJECUCIÓN DE LA OBRA: CONSTRUCCIÓN DEL AMBIENTE ADMINISTRATIVO Y CORRECTIVO HANGAR. “MEJORAMIENTO DEL SERVICIO DE LIMPIEZA EN LA RECOLECCIÓN Y TRANSPORTE DE RESIDUOS SÓLIDOS EN VILLA BELEN, PROVINCIA DE MAYNAS, DEPARTAMENTO DE LORETO” – (CUI 2599505).**, que celebra de una parte **[CONSIGNAR EL NOMBRE DE LA ENTIDAD CONTRATANTE]**, en adelante LA ENTIDAD CONTRATANTE, con RUC N° [...], con domicilio legal en [...], representada por [...], identificado con DNI N° [...], y de otra parte [...], con RUC N° [...], con domicilio legal en [...], inscrita en la Ficha N° [...] Asiento N° [...] del Registro de Personas Jurídicas de la ciudad de [...], debidamente representado por su Representante Legal, [...], con DNI N° [...], según poder inscrito en la Ficha N° [...], Asiento N° [...] del Registro de Personas Jurídicas de la ciudad de [...], a quien en adelante se le denominará EL CONTRATISTA en los términos y condiciones siguientes:

CLÁUSULA PRIMERA: ANTECEDENTES

Con fecha [...], los evaluadores adjudicaron la buena pro de la **LICITACIÓN PÚBLICA ABREVIADA DE OBRAS N° 001-2025-C-MDB** para la **CONTRATACIÓN PARA LA EJECUCIÓN DE LA OBRA: CONSTRUCCIÓN DEL AMBIENTE ADMINISTRATIVO Y CORRECTIVO HANGAR. “MEJORAMIENTO DEL SERVICIO DE LIMPIEZA EN LA RECOLECCIÓN Y TRANSPORTE DE RESIDUOS SÓLIDOS EN VILLA BELEN, PROVINCIA DE MAYNAS, DEPARTAMENTO DE LORETO” – (CUI 2599505).**, a **[INDICAR NOMBRE DEL GANADOR DE LA BUENA PRO]**, cuyos detalles e importe constan en los documentos integrantes del presente contrato.

CLÁUSULA SEGUNDA: OBJETO

El presente contrato tiene por objeto **[CONSIGNAR EL OBJETO DE LA CONTRATACIÓN]**.

CLÁUSULA TERCERA: MECANISMOS DE COLABORACIÓN

Las partes se comprometen a actuar en un espíritu de confianza mutua y cooperación. Asimismo, gestionan mecanismos de colaboración ágiles que faciliten la comunicación permanente y fluida entre ellos; tales mecanismos pueden incluir: reuniones, citas en campo o sesiones ICE (Integrated Concurrent Engineering), con el fin de evaluar posibles riesgos en la ejecución de la prestación y formular propuestas técnicas oportunas en caso sean necesarias durante la ejecución contractual.

CLÁUSULA CUARTA: MONTO CONTRACTUAL

El monto total del presente contrato asciende a **[CONSIGNAR MONEDA Y MONTO]**, que incluye todos los impuestos de Ley.

Este monto comprende el costo de la ejecución de la obra, todos los tributos, seguros, transporte, inspecciones, pruebas y, de ser el caso, los costos laborales conforme a la legislación vigente, así como cualquier otro concepto que pueda tener incidencia sobre la ejecución de la prestación materia del presente contrato.

CLÁUSULA QUINTA: DEL PAGO¹⁴

LA ENTIDAD CONTRATANTE se obliga a pagar la contraprestación a EL CONTRATISTA en **[INDICAR MONEDA]**, en los periodos y condiciones establecidos en el capítulo III Requerimiento.

En el caso que se haya suscrito contrato con un consorcio, el pago se realizará de acuerdo con lo que se indique en el contrato de consorcio.

Importante para la entidad contratante

B. *En caso de que la ENTIDAD CONTRATANTE verifique en la Pladicop que el CONTRATISTA tiene multas impagas que no se encuentren en procedimiento coactivo, se debe incluir la siguiente cláusula:*

"CLÁUSULA [.....]: COMPROMISO DE PAGO DE MULTA

Durante la ejecución del contrato la ENTIDAD CONTRATANTE retiene al CONTRATISTA de forma prorrateada hasta el 10% del monto del contrato, para el pago o amortización de multas impagas impuestas en el marco de lo previsto en el artículo 89 de la Ley N° 32069, Ley General de Contrataciones Públicas, que no se encuentran en procedimiento coactivo."

- *En el caso que, adicionalmente, el proveedor presente la DECLARACIÓN JURADA SOBRE INAPLICACIÓN DEL IMPEDIMENTO TIPO 4.D DEL INCISO 4 DEL NUMERAL 30.1 DEL ARTÍCULO 30 DE LA LEY N° 32069 REFERIDO A LA INSCRIPCIÓN EN EL REGISTRO DE DEUDORES ALIMENTARIOS MOROSOS – REDAM que autoriza descuento para el pago de deuda alimentaria, se debe indicar la siguiente cláusula:*

CLÁUSULA[.....]: AUTORIZACIÓN DE DESCUENTO DE PENSIÓN ALIMENTARIA

*EL CONTRATISTA autoriza que se le descuenta del pago de su contraprestación el monto de la pensión mensual fijada en el proceso de alimentos ascendente a **[CONSIGNAR MONTO]** seguido por **[CONSIGNAR LOS DATOS DE LA PARTE DEMANDANTE DEL PROCESO DE ALIMENTOS]** ante el **[CONSIGNAR LOS DATOS DE IDENTIFICACIÓN DEL JUZGADO CORRESPONDIENTE]** en el trámite del expediente **[CONSIGNAR EL NÚMERO DE EXPEDIENTE JUDICIAL]**.*

Esta nota deberá ser eliminada una vez culminada la elaboración de las bases.

CLÁUSULA SEXTA: DEL PLAZO DE LA EJECUCIÓN

El plazo de ejecución del presente contrato es de **[.....]** días calendario, el mismo que se computa desde el día siguiente de cumplidas las condiciones previstas en el artículo 176 del Reglamento de la Ley N° 32069, Ley General de Contrataciones Públicas, aprobado por Decreto Supremo N° 009-2025-EF.

Importante para la entidad contratante

Quando el Reglamento no establezca un plazo específico para la respuesta de las partes, aplica el plazo máximo de respuesta de **[CONSIGNAR LA CANTIDAD DE DÍAS CONFORME LO ESTABLECIDO EN EL REQUERIMIENTO]** días calendario. Durante la ejecución contractual, las partes pueden acordar la prórroga de este plazo máximo específico para cada caso, de conformidad con el numeral 192.2 del artículo 192 del Reglamento de la Ley N° 32069, Ley General de Contrataciones Públicas, aprobado por Decreto Supremo N° 009-2025-EF.

CLÁUSULA SÉTIMA: PARTES INTEGRANTES DEL CONTRATO

El presente contrato está conformado por las bases integradas, la oferta ganadora, así como los documentos derivados del procedimiento de selección que establezcan obligaciones para las partes, incluyendo las modificaciones contractuales y adendas aprobadas por la entidad contratante, de ser el caso.

¹⁴ En cada caso concreto, dependiendo de la naturaleza del contrato, podrá adicionarse la información que resulte pertinente a efectos de generar el pago.

CLÁUSULA OCTAVA: GARANTÍAS

EL CONTRATISTA entrega al perfeccionamiento del contrato la(s) siguiente(s) garantía(s) a favor de la entidad contratante:

Importante para la entidad contratante

- a) *En el caso que el postor haya optado por el mecanismo de garantía de carta fianza financiera o contrato de seguro, corresponde incluir la siguiente cláusula:*

“Garantía de fiel cumplimiento del contrato: Por la suma de [CONSIGNAR EL MONTO], a través de la [INDICAR EL MECANISMO DE GARANTÍA PRESENTADA: CONTRATO DE SEGURO/CARTA FIANZA FINANCIERA] N° [INDICAR NÚMERO DEL DOCUMENTO] emitida por [SEÑALAR EMPRESA QUE LA EMITE], la misma que cumple las condiciones establecidas en los numerales 61.4 y 61.5 del artículo 61 de la Ley , y debe mantenerse vigente hasta el consentimiento de la liquidación final”.

- b) *En el caso que el postor haya optado por el mecanismo de garantía de retención de pago, corresponde incluir la siguiente cláusula:*

“Garantía de fiel cumplimiento del contrato: LA ENTIDAD CONTRATANTE efectúa la retención de pago solicitada por EL CONTRATISTA por el [CONSIGNAR EL MONTO], durante la primera mitad del número total de pagos a realizarse, de forma prorrateada en cada pago, con cargo a ser devuelto a la finalización del contrato. El monto señalado es equivalente al diez por ciento (10%) del monto del contrato original”

- c) *En el caso que el postor haya manifestado mediante el ANEXO N° 9 que garantiza el fiel cumplimiento del contrato mediante la constitución de un fideicomiso, corresponde incorporar lo siguiente en la cláusula:*

- d) *“Garantía de fiel cumplimiento del contrato: EL CONTRATISTA constituye el fideicomiso a LA ENTIDAD CONTRATANTE, en un plazo no mayor a veinte días hábiles contados desde el día siguiente del perfeccionamiento del contrato, por un patrimonio fideicometido conformado por activos líquidos o flujos dinerarios hasta un monto ascendente a [CONSIGNAR EL MONTO DE LA GARANTÍA]. LA ENTIDAD CONTRATANTE suscribe el contrato de fideicomiso en calidad de fideicomisario, de acuerdo con el artículo 116 del Reglamento. En caso de que el contratista no cumpla con la presentación del fideicomiso dentro de los plazos previstos el contrato queda resuelto de pleno derecho. El monto señalado es equivalente al diez por ciento (10%) del monto del contrato original”.*

CLÁUSULA NOVENA: EJECUCIÓN DE GARANTÍAS POR FALTA DE RENOVACIÓN

LA ENTIDAD CONTRATANTE puede solicitar la ejecución de las garantías cuando EL CONTRATISTA no las hubiere renovado antes de la fecha de su vencimiento, conforme a lo dispuesto en el artículo 118 del Reglamento de la Ley N° 32069, Ley General de Contrataciones Públicas, aprobado por Decreto Supremo N° 009-2025-EF.

Importante para la entidad contratante

Sólo en el caso que la entidad contratante hubiese previsto otorgar adelanto directo, para materiales e insumos, equipamientos y mobiliario y/o por avance, se debe incluir la siguiente cláusula según el sistema de entrega:

- C. *En sistema de entrega de obras de solo construcción:*

CLÁUSULA [.....]: ADELANTO DIRECTO

“LA ENTIDAD CONTRATANTE otorga un adelanto directo para el componente de obra por el [CONSIGNAR PORCENTAJE] del monto de la obra del contrato original.

CLÁUSULA [.....]: ADELANTO PARA MATERIALES E INSUMOS, EQUIPAMIENTO Y MOBILIARIO

“LA ENTIDAD CONTRATANTE otorga un adelanto por avance para el componente de obra por el

[CONSIGNAR PORCENTAJE] del monto de la obra del contrato original.

CLÁUSULA [.....]: ADELANTO POR AVANCE

“LA ENTIDAD CONTRATANTE otorga un adelanto por avance para el componente de obra por el [CONSIGNAR PORCENTAJE] del monto de la obra del contrato original, en caso se cumplan las condiciones establecidas en el numeral 178.5 del artículo 178 del Reglamento de la Ley N° 32069, Ley General de Contrataciones Públicas, aprobado por Decreto Supremo N° 009-2025-EF.”

1. En cualquier sistema de entrega, en caso EL CONTRATISTA proponga constituir un fideicomiso para la administración de los adelantos del componente de ejecución de la obra, se incluye adicionalmente la siguiente cláusula:

CLÁUSULA [.....]: FIDEICOMISO DE ADELANTOS

Para la administración de los adelantos destinados a la ejecución de la obra, se constituye un fideicomiso conforme a lo establecido en el artículo 184 del Reglamento de la Ley N° 32069, Ley General de Contrataciones Públicas, aprobado por Decreto Supremo N° 009-2025-EF. El procedimiento para la solicitud y entrega de los adelantos se rige por lo dispuesto en dicho artículo.

CLÁUSULA DÉCIMA: CONFORMIDAD

La conformidad de la obra es dada con la suscripción del Acta de Recepción de Obra.

Importante para la entidad contratante

- e) En el caso que se haya considerado la recepción parcial, corresponde incluir lo siguiente:

“En caso de recepción parcial de secciones terminadas de la obra, la conformidad de la sección de la obra es dada con la suscripción del Acta de Recepción Parcial de Obra.”

CLÁUSULA DECIMOPRIMERA: GESTIÓN DE RIESGOS

LAS PARTES realizan la gestión de riesgos de acuerdo con lo establecido en el presente contrato y los documentos que lo conforman, a fin de tomar decisiones informadas, aprovechando el impacto de riesgos positivos y disminuyendo la probabilidad de los riesgos negativos y su impacto durante la ejecución contractual, considerando la finalidad pública de la contratación.

CLÁUSULA DUODÉCIMA: RESPONSABILIDAD POR VICIOS OCULTOS

La suscripción del [ACTA DE RECEPCIÓN DE OBRA O ACTA DE RECEPCIÓN PARCIAL DE OBRA] no enervan su derecho a reclamar, posteriormente por defectos o vicios ocultos, conforme a lo dispuesto por los artículos 69 de la Ley N° 32069, Ley General de Contrataciones Públicas, y el artículo 216 de su Reglamento.

El plazo máximo de responsabilidad de EL CONTRATISTA es de **[CONSIGNAR TIEMPO EN AÑOS, NO MENOR DE 7 AÑOS]** años, contados a partir de la conformidad de la recepción [INDICAR TOTAL O PARCIAL, SEGÚN CORRESPONDA] de la obra.

CLÁUSULA DÉCIMOTERCERA: PENALIDADES

Si EL CONTRATISTA incurre en retraso injustificado en la ejecución de las prestaciones objeto del contrato, LA ENTIDAD CONTRATANTE le aplica automáticamente una penalidad por mora por cada día de atraso, de acuerdo con la siguiente fórmula:

$$\text{Penalidad Diaria} = \frac{0.10 \times \text{monto}}{\text{F} \times \text{plazo}}$$

Donde:

Para obras:

- Para plazos menores o iguales a sesenta días: $F = 0.40$.
- Para plazos entre sesenta y uno a ciento veinte días: $F = 0.25$.
- Para plazos mayores a ciento veinte días: $F = 0.15$

Para consultorías de obras:

- Para plazos menores o iguales a sesenta días: $F = 0.40$.
- Para plazos mayores a sesenta días: $F = 0.25$.

El retraso se justifica a través de la solicitud de ampliación de plazo debidamente aprobado. Adicionalmente, se considera justificado el retraso y en consecuencia no se aplica penalidad, cuando EL CONTRATISTA acredite, de modo objetivamente sustentado, que el mayor tiempo transcurrido no le resulta imputable. En este último caso la calificación del retraso como justificado por parte de LA ENTIDAD CONTRATANTE no da lugar al pago de gastos generales ni costos directos de ningún tipo, salvo lo indicado en el numeral 201.1 del artículo 201 del Reglamento de la Ley N° 32069, Ley General de Contrataciones Públicas, aprobado por Decreto Supremo N° 009-2025-EF.

PENALIDADES			
Nº	Supuestos de aplicación de penalidad	Forma de cálculo	Procedimiento *
1	Cuando se produce la sustitución de un mismo integrante del plantel técnico por segunda vez, siempre que no se origine por caso fortuito o fuerza mayor o por un hecho sobreviniente no imputable al contratista, de conformidad con las disposiciones establecidas en el numeral 189.3 del artículo 189 del Reglamento.	0.5 de UIT por cada día de ausencia del personal en el plazo previsto.	Según informe del Supervisor o Inspector de de Obra
2	En caso el contratista incumpla con su obligación de ejecutar la prestación con el personal acreditado o debidamente sustituido	0.5 de UIT por cada día de ausencia del personal en obra	Según informe del Supervisor o Inspector de de Obra
3	En caso el contratista no cumpla con ejecutar las medidas de mitigación ambiental señaladas en el Plan de Monitoreo ambiental aprobado.	0,5 UIT, por cada ocurrencia	Según informe del Supervisor o Inspector de de Obra
4	INDUMENTARIA E IMPLEMENTO DE PROTECCION PERSONAL El contratista que no cumpla en dotar al personal los implementos o equipo básico de protección personal, en la ejecución de la obra, conforme lo establece la Norma G.050.	0,5 UIT, por ocurrencia	Según informe del Supervisor o Inspector de de Obra

5	EQUIPOS DEL CONTRATISTA Cuando el contratista no cuente con los equipos mínimos exigidos en el expediente técnico, o que los tenga incompletos para la ejecución de la obra. La penalidad será por día y por equipo.	0,5 UIT, por ocurrencia	Según informe del Supervisor o Inspector de de Obra
6	CALIDAD DE EJECUCION DE OBRAS Cuando el supervisor y/o inspector o coordinador observe un trabajo mal ejecutado. Además de la penalidad. El CONTRATISTA deberá corregir dicho trabajo sin costo alguno para la Entidad.	0,5 UIT, por ocurrencia	Según informe del Supervisor o Inspector de de Obra
7	CALIDAD DE MATERIALES Por emplear materiales en obra no verificados y autorizados previamente por el Supervisor de obra; y de ser el caso deberán ser sustituidos con cargo al contratista.	0,5 UIT, por ocurrencia	Según informe del Supervisor o Inspector de de Obra
8	PERMANENCIA DEL RESIDENTE DE OBRA El residente es de forma permanente y directa. (Art. 179º del RLC). En caso que el residente de obra no permanezca permanentemente en la obra será causal de aplicación de la penalidad. La penalidad será por cada día de inasistencia.	0,5 UIT, por cada día de ausencia del personal	Según informe del Supervisor o Inspector de de Obra
9	PERMANENCIA DEL PLANTEL TECNICO En caso que los profesionales del plantel técnico no permanezcan en obra de acuerdo al coeficiente de participación y de acuerdo al cronograma de participación.	0,5 UIT, por cada día de ausencia del personal	Según informe del Supervisor o Inspector de de Obra
10	PAGO DEL PERSONAL Por la demora en el cumplimiento en los pagos del personal el servicio del contratista por un periodo mayor a un mes. La multa será por cada caso determinado.	0,5 UIT, por cada caso determinado	Según informe del Supervisor o Inspector de de Obra
11	SEGURIDAD DE OBRA Y SEÑALIZACION Cuando no cuenta con los dispositivos de seguridad en la obra tanto peatonal y vehicular incumpliendo las normas y el expediente técnico. La penalidad	0,8 UIT, por cada caso determinado	Según informe del Supervisor o Inspector de de Obra

	será por cada día de incumplimiento.		
12	CRONOGRAMA VALORIZADO AL INICIO DEL PLAZO CONTRACTUAL Cuando el contratista no cumple con entregar el calendario valorizado adecuado a la fecha de inicio del plazo contractual, en un plazo de 03 días calendario de iniciado el plazo. La penalidad será por cada día de retraso en la presentación.	0,9 UIT, por cada día de incumplimiento	Según informe del Supervisor o Inspector de de Obra
13	CARTEL DE OBRA Cuando el contratista no coloque el cartel de Obra dentro de los siete (07) días calendarios posteriores a la entrega de terreno, así mismo, es obligación del contratista mantener el cartel de obra en óptimas condiciones durante la ejecución de la obra hasta la recepción de obra, caso contrario se efectuará la penalidad. La penalidad será por día.	0,9 UIT, por cada día de incumplimiento	Según informe del Supervisor o Inspector de de Obra
14	Por presentar valorizaciones de Obras y/o metrados no ejecutados (sobrevvalorizaciones), que no hayan sido sustentados, sin perjuicio de las acciones legales que pudieran corresponder.	Hasta el 10% de lo sobrevalorado	Según informe del Supervisor o Inspector de de Obra
15	Si el contratista incumple con las normas Socio Laborales y/o de Seguridad y Salud en el trabajo.	0,8 UIT, por cada día de ocurrencia	Según informe del Supervisor o Inspector de de Obra
16	En caso de que la maquinaria y equipamiento estratégico presente deterioro y el contratista no realice la reposición al día siguiente de haber sido requerido, se aplicará una penalidad por cada día de ocurrencia	0,8 UIT, por cada día de ocurrencia	Según informe del Supervisor o Inspector de de Obra
17	No presentar dentro de los siete (07) días calendarios de iniciada la ejecución de la obra, el Plan de Seguridad, conjuntamente con el cronograma de actividades y recursos.	0,8 UIT, por cada día de ocurrencia	Según informe del Supervisor o Inspector de de Obra

18	Por no presentar a tiempo el Informe Técnico de Revisión del expediente técnico de obra de acuerdo al artículo N° 177 del R.L.C.E.	1 UIT	Según informe del Supervisor o Inspector de de Obra
19	No presentar dentro de los siete (07) días calendarios de iniciada la ejecución de la obra, el cronograma de participación de todo el personal técnico propuesto de acuerdo al coeficiente de participación.	0,8 UIT, por cada día de ocurrencia	Según informe del Supervisor o Inspector de de Obra

Estas penalidades se deducen de las valorizaciones, pagos o en la liquidación final, según corresponda; o si fuera necesario, se cobra del monto resultante de la ejecución de la garantía de fiel cumplimiento.

La penalidad por mora y las otras penalidades pueden alcanzar, en conjunto, un monto máximo equivalente al 10% del monto del contrato vigente, o de ser el caso, del contrato, componente o ítem que debió ejecutarse.

Cuando se llegue a cubrir el monto máximo de la aplicación de la penalidad por mora y otras penalidades, de ser el caso, LA ENTIDAD CONTRATANTE puede resolver el contrato por incumplimiento.

CLÁUSULA DÉCIMOCUARTA: RESOLUCIÓN DEL CONTRATO

Cualquiera de las partes puede resolver el contrato, de conformidad con el numeral 68.1 del artículo 68 de la Ley N° 32069, Ley General de Contrataciones Públicas.

De encontrarse en alguno de los supuestos de resolución del contrato, LAS PARTES procederán de acuerdo a lo establecido en el artículo 122 del Reglamento de la Ley N° 32069, Ley General de Contrataciones Públicas, aprobado mediante Decreto Supremo N° 009-2025-EF

CLÁUSULA DÉCIMOQUINTA: RESPONSABILIDAD DE LAS PARTES

Cuando se resuelva el contrato por causa imputable a alguna de las partes, se debe resarcir los daños y perjuicios ocasionados, a través de la indemnización correspondiente. Ello no obsta la aplicación de las sanciones administrativas, penales y pecuniarias a que dicho incumplimiento diere lugar, en el caso que éstas correspondan.

Lo señalado precedentemente no exime a ninguna de las partes del cumplimiento de las demás obligaciones previstas en el presente contrato.

Importante para la entidad contratante

En caso así se haya determinado en la estrategia de contratación, se pueden establecer límites a la indemnización derivados de la responsabilidad por vicios ocultos o de cualquier incumplimiento del contratista o de la entidad contratante son establecidos en el contrato. En dicho caso, se incluye en la presente cláusula el siguiente párrafo:

*“En cualquier caso, independientemente de que se haya declarado la resolución del contrato, o recepción y conformidad de la obra o componente de obra, el límite de la indemnización derivado de la responsabilidad por vicios ocultos o de cualquier incumplimiento del contratista o de la entidad contratante, de acuerdo con lo señalado literal f) del numeral 69.2 del artículo 69 de la Ley, es de **INDICAR EL PORCENTAJE DEL VALOR DEL CONTRATO ORIGINAL QUE CORRESPONDERÍA AL LÍMITE POR INDENMIZACIÓN, EN CONCORDANCIA CON EL REQUERIMIENTO**.”*

Únicamente se puede limitar la indemnización en caso se trate de un contrato de ejecución de obra o con componente de obra siempre que cumpla las condiciones del numeral 216.3 del artículo 216 del

Reglamento:

- *El monto del contrato original sea igual o mayor a S/ 50 000 000,00 (cincuenta millones y 00/100 soles) y/o se trate de un contrato estandarizado de ingeniería y construcción de uso internacional.*
- *El límite a la indemnización no puede ser menor al 20% del valor del contrato actualizado. Los daños y perjuicios causados por dolo o culpa inexcusable no se consideran dentro de dicho límite.*

CLÁUSULA DÉCIMOSEXTA: ANTICORRUPCIÓN Y ANTISOBORNO

A la suscripción de este contrato, EL CONTRATISTA declara y garantiza no haber ofrecido, negociado, prometido o efectuado ningún pago o entrega de cualquier beneficio o incentivo ilegal, de manera directa o indirecta, a los evaluadores del proceso de contratación o cualquier servidor de la entidad contratante.

Asimismo, EL CONTRATISTA se obliga a mantener una conducta proba e íntegra durante la vigencia del contrato, y después de culminado el mismo en caso existan controversias pendientes de resolver, lo que supone actuar con probidad, sin cometer actos ilícitos, directa o indirectamente.

Aunado a ello, EL CONTRATISTA se obliga a abstenerse de ofrecer, negociar, prometer o dar regalos, cortesías, invitaciones, donativos o cualquier beneficio o incentivo ilegal, directa o indirectamente, a funcionarios públicos, servidores públicos, locadores de servicios o proveedores de servicios del área usuaria, de la dependencia encargada de la contratación, actores del proceso de contratación³¹ y/o cualquier servidor de la entidad contratante, con la finalidad de obtener alguna ventaja indebida o beneficio ilícito. En esa línea, se obliga a adoptar las medidas técnicas, organizativas y/o de personal necesarias para asegurar que no se practiquen los actos previamente señalados.

Adicionalmente, EL CONTRATISTA se compromete a denunciar oportunamente ante las autoridades competentes los actos de corrupción o de inconducta funcional de los cuales tuviera conocimiento durante la ejecución del contrato con LA ENTIDAD CONTRATANTE.

Tratándose de una persona jurídica, lo anterior se extiende a sus accionistas, participacionistas, integrantes de los órganos de administración, apoderados, representantes legales, funcionarios, asesores o cualquier persona vinculada a la persona jurídica que representa; comprometiéndose a informarles sobre los alcances de las obligaciones asumidas en virtud del presente contrato.

Finalmente, el incumplimiento de las obligaciones establecidas en esta cláusula, durante la ejecución contractual, otorga a LA ENTIDAD CONTRATANTE el derecho de resolver total o parcialmente el contrato³². Cuando lo anterior se produzca por parte de un proveedor adjudicatario de los catálogos electrónicos de acuerdo marco, el incumplimiento de la presente cláusula conllevará que sea excluido de los Catálogos Electrónicos de Acuerdo Marco³³. En ningún caso, dichas medidas impiden el inicio de las acciones civiles, penales y administrativas a que hubiera lugar³⁴.

CLÁUSULA DÉCIMOSÉTIMA: MARCO LEGAL DEL CONTRATO

El marco legal comprende la Ley N° 32069, Ley General de Contrataciones Públicas y su Reglamento, las directivas que emita la Dirección General de Abastecimiento del Ministerio de Economía y Finanzas, así como el OECE y demás normativa especial que resulte aplicable.

CLÁUSULA DÉCIMOCTAVA: SOLUCIÓN DE CONTROVERSIAS¹⁵

¹⁵ De acuerdo con el numeral 84.1 del artículo 84 de la Ley General de Contrataciones Públicas, las partes pueden recurrir al arbitraje ad hoc solo cuando el monto de la controversia no supere las diez UIT.

Las controversias que surjan entre las partes durante la ejecución del contrato se resuelven mediante **[CONSIGNAR EL MECANISMO DE SOLUCIÓN DE CONTROVERSIAS]**, según el acuerdo de las partes.

Cualquiera de las partes tiene derecho a iniciar el arbitraje a fin de resolver dichas controversias dentro del plazo de caducidad previsto en la Ley N° 32069, Ley General de Contrataciones Públicas y su Reglamento.

Importante para la entidad contratante

En caso de haberse pactado la conciliación como medio de solución de controversias, previo al inicio del arbitraje, debe incorporarse el siguiente texto:

“Cualquiera de las partes tiene el derecho a solicitar una conciliación dentro del plazo de caducidad correspondiente, según lo señalado en el artículo 82 de la Ley 32069, sin perjuicio de recurrir al arbitraje, en caso no se llegue a un acuerdo entre ambas partes o se llegue a un acuerdo parcial. Las controversias sobre nulidad del contrato solo pueden ser sometidas a arbitraje”

El Laudo arbitral emitido es inapelable, definitivo y obligatorio para las partes desde el momento de su notificación, según lo previsto en el numeral 84.9 del artículo 84 de la Ley N° 32069, Ley General de Contrataciones Públicas.

Importante para la entidad contratante

De acuerdo con lo dispuesto en el numeral 346.1 del artículo 346 del Reglamento, incluir la siguiente cláusula, en caso corresponda:

CLÁUSULA [:] JUNTA DE PREVENCIÓN Y RESOLUCIÓN DE DISPUTAS

Las partes acuerdan para la solución de las controversias derivadas del presente contrato de obra conformar una Junta de Prevención y Resolución de Disputas (JPRD) de acuerdo a las disposiciones de la Ley N° 32069, Ley General de Contrataciones Públicas, su Reglamento y la directiva que emita el OECE al respecto (en adelante, las “Normas Aplicables a la JPRD”); encargando su organización y administración al [DENOMINACIÓN O RAZÓN SOCIAL DEL CENTRO DE ADMINISTRACIÓN ELEGIDO POR EL POSTOR GANADOR DE LA BUENA PRO DE LA LISTA CONSIDERADA EN LAS BASES, AL CUAL ENCARGAN LA ORGANIZACIÓN DE LA JPRD].

La junta de prevención y resolución de disputas está compuesta por [TRES (3) MIEMBROS / UN (1) MIEMBRO], los/el cual/es es/son designado/s conforme a las Normas Aplicables a la JPRD.

Todas las controversias generadas entre las partes con ocasión del presente Contrato deben ser sometidas, en primer lugar, a la decisión de la JPRD de conformidad con las Normas Aplicables a las JPRD.

La decisión que emita la JPRD es vinculante y, por tanto, de inmediato y obligatorio cumplimiento para las partes conforme a lo establecido en las Normas Aplicables a la JPRD. El incumplimiento de la decisión otorga a la parte afectada la potestad de resolver el contrato, previo aviso requiriendo el cumplimiento.

En caso alguna de las partes no esté de acuerdo con la decisión emitida por la JPRD, puede someter la controversia a arbitraje. Las partes acuerdan que es condición obligatoria para el inicio del arbitraje el haber concluido de modo previo el procedimiento ante la JPRD.

CLÁUSULA DÉCIMONOVENA: CONVENIO ARBITRAL

Las partes acuerdan que todo litigio y controversia resultante de este contrato o relativo a éste, se resolverá mediante arbitraje de acuerdo con los artículos 332 y 333 del Reglamento de la Ley N° 32069, Ley General de Contrataciones Públicas, aprobado por Decreto Supremo N° 009-2025-EF. El arbitraje es organizado y administrado por **[CONSIGNAR LA INSTITUCIÓN ARBITRAL, CORTE ARBITRAL CONSTITUÍDA EN OTRO PAÍS O UN FORO DE REPUTACIÓN RECONOCIDA INTERNACIONALMENTE, SEGÚN CORRESPONDA]** de conformidad con sus reglamentos y estatutos vigentes, a los cuales las partes se someten libremente y considerando **[INDICAR LAS ESTIPULACIONES ADICIONALES QUE LAS PARTES HAYAN ACORDADO]**

SEGÚN EL NUMERAL 332.3 DEL ARTÍCULO 332 DEL REGLAMENTO DE LA LEY N° 32069, LEY GENERAL DE CONTRATACIONES PÚBLICAS, APROBADO POR DECRETO SUPREMO N° 009-2025-EF.

Advertencia

La Institución Arbitral es elegida por el postor ganador de la buena pro de la lista de instituciones arbitrales que haya propuesto la entidad contratante en las bases del procedimiento de selección. Para dicho efecto, al remitir los documentos para la suscripción del contrato, el postor ganador de la buena pro comunica la Institución Arbitral elegida de la referida lista, caso contrario, acuerda con la entidad contratante una Institución Arbitral distinta. En caso de falta de acuerdo, la Institución Arbitral es elegida de la mencionada lista por la entidad contratante de manera definitiva.

Las partes pueden establecer estipulaciones adicionales o modificatorias del convenio arbitral, en la medida que no contravengan las disposiciones de la normativa de contrataciones públicas y/o las disposiciones especiales contenidas en la normativa general de arbitraje.

El arbitraje es resuelto por árbitro único o por un tribunal arbitral conformado por tres árbitros, según el acuerdo de las partes, conforme a lo dispuesto en numeral 84.2 del artículo 84 de la Ley. En caso de duda o falta de acuerdo, el arbitraje es resuelto por árbitro único, a no ser que la complejidad o cuantía de las controversias justifique la conformación de un tribunal arbitral, lo cual es determinado por las partes o conforme al Reglamento de la institución arbitral competente. En el caso de los arbitrajes ad hoc, la controversia es resuelta por árbitro único.

CLÁUSULA VIGÉSIMA: FACULTAD DE ELEVAR A ESCRITURA PÚBLICA

Cualquiera de las partes puede elevar el presente contrato a Escritura Pública corriendo con todos los gastos que demande esta formalidad.

CLÁUSULA VIGÉSIMA PRIMERA: NOTIFICACIONES DURANTE LA EJECUCIÓN CONTRACTUAL

Las partes declaran el siguiente domicilio para efecto de las notificaciones que se **realicen vía notarial conforme la Décimo Tercera Disposición Complementaria Transitoria del Reglamento de la Ley N° 32069, Ley General de Contrataciones Públicas, aprobado mediante Decreto Supremo N° 009-2025-EF:**

DOMICILIO DE LA ENTIDAD CONTRATANTE: [.....]

DOMICILIO DEL CONTRATISTA: [CONSIGNAR EL DOMICILIO SEÑALADO POR EL POSTOR GANADOR DE LA BUENA PRO AL PRESENTAR LOS REQUISITOS PARA EL PERFECCIONAMIENTO DEL CONTRATO]

La variación del domicilio aquí declarado de alguna de las partes debe ser comunicada a la otra parte, formalmente y por escrito, con una anticipación no menor de quince días calendario.

El CONTRATISTA señala el siguiente correo electrónico para efectos de las notificaciones que se realicen durante la ejecución del presente contrato, que no se realicen a través del SEACE de la Pladipoc:

CORREO ELECTRÓNICO CONTRATISTA: [CONSIGNAR EL CORREO ELECTRÓNICO SEÑALADO POR EL POSTOR GANADOR DE LA BUENA PRO AL PRESENTAR LOS REQUISITOS PARA EL PERFECCIONAMIENTO DEL CONTRATO]

La variación del correo electrónico aquí declarado debe ser comunicada a la entidad contratante, formalmente y por escrito, con una anticipación no menor de cinco días calendario.

De acuerdo con las bases integradas, la oferta y las disposiciones del presente contrato, las partes lo firman por duplicado en señal de conformidad en la ciudad de **[.....] al [CONSIGNAR FECHA].**

“LA ENTIDAD
CONTRATANTE”

“EL CONTRATISTA”

Advertencia

La entidad contratante suscribe el contrato mediante firma digital, en caso de que el postor adjudicado con la buena pro cuente con certificado digital emitido por una entidad de certificación, de acuerdo con la normativa de la materia. Excepcionalmente, la entidad contratante con el debido sustento puede proceder a la firma del contrato mediante medios manuales, de acuerdo con el numeral 87.3 del artículo 87 del Reglamento.

ANEXOS

ANEXO N° 1

DECLARACIÓN JURADA DE DATOS DEL POSTOR

Señores

EVALUADORES

LICITACIÓN PÚBLICA ABREVIADA DE OBRAS N° 001-2025-C-MDB

Presente.-

El que se suscribe, [...], postor y/o representante Legal de **[CONSIGNAR EN CASO DE SER PERSONA JURÍDICA]**, identificado con **[CONSIGNAR TIPO DE DOCUMENTO DE IDENTIDAD] N° [CONSIGNAR NÚMERO DE DOCUMENTO DE IDENTIDAD]**, con poder inscrito en la localidad de **[CONSIGNAR EN CASO DE SER PERSONA JURÍDICA]** en la Ficha N° **[CONSIGNAR EN CASO DE SER PERSONA JURÍDICA]** Asiento N° **[CONSIGNAR EN CASO DE SER PERSONA JURÍDICA]**, **DECLARO BAJO JURAMENTO** que la siguiente información se sujeta a la verdad:

Nombre, Denominación o Razón Social:			
Domicilio Legal:			
RUC:	Teléfono(s):		
MYPE ¹⁶	SI ()	NO ()	
Correo electrónico:			

Autorización de notificación por correo electrónico:

Autorizo que se notifiquen al correo electrónico indicado las siguientes actuaciones:

- Solicitud de la descripción a detalle de todos los elementos constitutivos de la oferta.
- Solicitud de negociación regulado en el numeral 167.4 del artículo 167 del Reglamento de la Ley N° 32069, Ley General de Contrataciones Públicas, aprobado por Decreto Supremo N° 009-2025-EF.
- Solicitud de subsanación de los requisitos para perfeccionar el contrato.
- Solicitud para presentar los documentos para perfeccionar el contrato, según orden de prelación, de conformidad con lo previsto en el artículo 91 del Reglamento de la Ley N° 32069, Ley General de Contrataciones Públicas, aprobado por Decreto Supremo N° 009-2025-EF.
- Respuesta a la solicitud de acceso al expediente de contratación.

Asimismo, me comprometo a remitir la confirmación de recepción del correo electrónico, en el plazo máximo de dos días hábiles de recibida la comunicación.

[CONSIGNAR CIUDAD Y FECHA]

.....
Firma, nombres y apellidos del postor o representante legal, según corresponda

Advertencia

¹⁶ Esta información será verificada por la entidad contratante en la página web del Ministerio de Trabajo y Promoción del Empleo en la sección consulta de empresas acreditadas en el REMYPE en el link: <http://www2.trabajo.gob.pe/servicios-en-linea-2-2/> y se tendrá en consideración, en caso el consorcio ganador de la buena pro solicite la retención del diez por ciento (10%) del monto del contrato, en calidad de garantía de fiel cumplimiento, según lo señalado en el artículo 114, del Reglamento.

La notificación dirigida a la dirección de correo electrónico consignada se entenderá válidamente efectuada cuando la entidad contratante reciba el acuse de recepción.

Advertencia

Cuando se trate de consorcios, la declaración jurada es la siguiente:

**ANEXO N° 1
DECLARACIÓN JURADA DE DATOS DEL POSTOR EN CONSORCIO**

Señores
EVALUADORES
LICITACIÓN PÚBLICA ABREVIADA DE OBRAS N° 001-2025-C-MDB
Presente.-

El que se suscribe, [.....], representante común del consorcio **[CONSIGNAR EL NOMBRE DEL CONSORCIO]**, identificado con **[CONSIGNAR TIPO DE DOCUMENTO DE IDENTIDAD] N° [CONSIGNAR NUMERO DE DOCUMENTO DE IDENTIDAD]**, **DECLARO BAJO JURAMENTO** que la siguiente información se sujeta a la verdad:

Datos del consorciado 1			
Nombre, Denominación o Razón Social:			
Domicilio Legal:			
RUC:	Teléfono(s) :		
MYPE ¹⁷	SI ()	NO ()	
Correo electrónico:			

Datos del consorciado 2			
Nombre, Denominación o Razón Social:			
Domicilio Legal:			
RUC:	Teléfono(s) :		
MYPE ¹⁸	SI ()	NO ()	
Correo electrónico:			

Datos del consorciado 3			
Nombre, Denominación o Razón Social:			
Domicilio Legal:			
RUC:	Teléfono(s) :		
MYPE ¹⁹	SI ()	NO ()	
Correo electrónico:			

¹⁷ Esta información será verificada por la entidad contratante en la página web del Ministerio de Trabajo y Promoción del Empleo en la sección consulta de empresas acreditadas en el REMYPE en el link: <http://www2.trabajo.gob.pe/servicios-en-linea-2-2/> y se tendrá en consideración, en caso el consorcio ganador de la buena pro solicite la retención del diez por ciento (10%) del monto del contrato, en calidad de garantía de fiel cumplimiento, según lo señalado en el artículo 114 del Reglamento. Para dicho efecto, todos los integrantes del consorcio deben acreditar la condición de micro o pequeña empresa.

¹⁸ *Ibidem*

¹⁹ *Ibidem*

Autorización de notificación por correo electrónico:

Correo electrónico común del consorcio:

Autorizo que se notifiquen al correo electrónico indicado las siguientes actuaciones:

1. Solicitud de la descripción a detalle de todos los elementos constitutivos de la oferta.
- b) Solicitud de negociación regulado en el artículo 167 del Reglamento de la Ley N° 32069, Ley General de Contrataciones Públicas, aprobado por Decreto Supremo N° 009-2025-EF.
- c) Solicitud de subsanación de los requisitos para perfeccionar el contrato.
- d) Solicitud para presentar los documentos para perfeccionar el contrato, según orden de prelación, de conformidad con lo previsto en el artículo 91 del Reglamento de la Ley N° 32069, Ley General de Contrataciones Públicas, aprobado por Decreto Supremo N° 009-2025-EF.
- e) Respuesta a la solicitud de acceso al expediente de contratación.

Asimismo, me comprometo a remitir la confirmación de recepción del correo electrónico, en el plazo máximo de dos días hábiles de recibida la comunicación.

[CONSIGNAR CIUDAD Y FECHA]

.....
**Firma, nombres y apellidos del representante
común del consorcio**

Advertencia

La notificación dirigida a la dirección de correo electrónico consignada se entenderá válidamente efectuada cuando la entidad contratante reciba acuse de recepción.

ANEXO N° 2

PACTO DE INTEGRIDAD²⁰

Señores

EVALUADORES

LICITACIÓN PÚBLICA ABREVIADA DE OBRAS N° 001-2025-C-MDB

Presente.-

El que suscribe, [...], postor y/o representante legal de **[CONSIGNAR EN CASO DE SER PERSONA JURÍDICA]**, identificado con **[CONSIGNAR TIPO DE DOCUMENTO DE IDENTIDAD] N° [CONSIGNAR NÚMERO DE DOCUMENTO DE IDENTIDAD]**, con poder inscrito en la localidad de **[CONSIGNAR EN CASO DE SER PERSONA JURÍDICA]** en la Ficha N° **[CONSIGNAR EN CASO DE SER PERSONA JURÍDICA]** Asiento N° **[CONSIGNAR EN CASO DE SER PERSONA JURÍDICA]**, en su calidad de proveedor en el ámbito de aplicación de la normativa de contratación pública, **suscribo el presente Pacto de Integridad** bajo los siguientes términos y condiciones:

PRIMERO: Declaro, bajo juramento:

1. Que conozco los impedimentos para ser participante, postor, contratista o subcontratista, establecidos en el artículo 30 de la Ley N° 32069, Ley General de Contrataciones Públicas.
2. Que los recursos que componen mi patrimonio o el patrimonio de la persona jurídica a la que represento no provienen de lavado de activos, narcotráfico, minería ilegal, financiamiento del terrorismo, y/o de cualquier actividad ilícita.
3. Que conozco la obligación de denunciar cualquier acto de corrupción cometido por los actores del proceso de contratación, así como las medidas de protección que le asisten a los denunciantes²¹; además de las consecuencias administrativas y legales que de estos se derivan.
4. Que conozco el alcance de la Ley N° 28024, Ley que regula la gestión de intereses en la administración pública y su reglamento, aprobado por Decreto Supremo N° 120-2019-PCM, así como el marco de aplicación de la Ley N° 31564, Ley de prevención y mitigación del conflicto de intereses en el acceso y salida de personal del servicio público, y su reglamento aprobado por Decreto Supremo N° 082-2023-PCM²².
5. Que conozco el alcance de la cláusula anticorrupción y antisoborno de los contratos suscritos en el marco del proceso de contratación y las consecuencias derivadas de su incumplimiento²³.

²⁰ De conformidad con el literal b del numeral 69.1 del artículo 69 y el numeral 57 del Anexo I Definiciones del Reglamento de la Ley N° 32069, Ley General de Contrataciones Públicas, aprobado por Decreto Supremo N° 0059-2025-EF.

²¹ Decreto Legislativo N° 1327, Decreto Legislativo que establece medidas de protección para el denunciante de actos de corrupción y sanciona las denuncias realizadas de mala fe, y su Reglamento aprobado por Decreto Supremo N.° 010-2017-JUS, modificado por Decreto Supremo N° 002-2020-JUS, en concordancia con la Directiva N° 002-2023-PCM-SIP; Directiva para la gestión de denuncias y solicitudes de medidas de protección al denunciante de actos de corrupción recibidas a través de la plataforma digital única de denuncias del ciudadano, aprobada por Resolución de Secretaría de Integridad Pública N° 005-2023-PCM-SIP.

²² Reglamento del Ley N° 31564:

Artículo 24.- Inhabilitación de ex funcionarios, ex servidores públicos, empresas e instituciones privadas

El incumplimiento de los impedimentos señalados en el numeral 4.2 del artículo 4 de la Ley por parte de las personas, las empresas e instituciones privadas involucradas en dicho incumplimiento, es sancionado con la inhabilitación por cinco años para contratar o prestar servicios al Estado, bajo cualquier modalidad, sin perjuicio de las acciones civiles y penales a que hubiera lugar conforme al numeral 7.7 del artículo 7 de la Ley. En caso de ex funcionarios y ex servidores públicos se aplica el procedimiento administrativo disciplinario sujeto a la Ley N° 30057, Ley del Servicio Civil o normas específicas.

²³ Conforme a lo establecido en el artículo 68 de la Ley General de Contrataciones Públicas, así como en el artículo 274 numeral d), de su Reglamento:

Artículo 68. Resolución del contrato

68.1. Cualquiera de las partes puede resolver, total o parcialmente, el contrato en los siguientes supuestos:

SEGUNDO: Dentro de ese marco, asumo los siguientes compromisos:

1. Mantener una conducta proba e íntegra en todas las actividades del proceso de contratación, lo que supone actuar con honestidad y veracidad, sin cometer actos ilícitos, directa o indirectamente, así como respetar la libertad de concurrencia y las condiciones de competencia efectiva en el proceso de contratación y abstenerme de realizar prácticas que la restrinjan o afecten.

[Solo para personas jurídicas] Lo anterior se hace extensivo, para conocimiento, a los socios, accionistas, participacionistas, integrantes de los órganos de administración, apoderados, representantes legales, funcionarios, asesores y personas vinculadas a la persona jurídica que represento.

2. Abstenerme de ofrecer, dar o prometer regalos, cortesías, invitaciones, donativos u otros beneficios similares, a funcionarios o servidores públicos de la dependencia encargada de las contrataciones, actores del proceso de contratación y personal de la entidad contratante.
3. Denunciar ante las autoridades competentes, de manera oportuna, los actos de corrupción, conducta funcional, conflicto de intereses u otro de naturaleza similar, respecto de lo cual tuviera conocimiento en el marco del proceso de contratación (<https://denuncias.servicios.gob.pe/>).
4. Facilitar las acciones o mecanismos implementados por la entidad pública responsable del proceso de contratación para fortalecer la transparencia, promover la lucha contra la corrupción y fomentar la rendición de cuentas.

TERCERO: Este pacto de integridad tiene vigencia desde el momento de su suscripción hasta la culminación de la fase de selección²⁴; y, en caso de resultar adjudicado con la buena pro, este mantiene su vigencia hasta la culminación del contrato.

CUARTO: Para efectos de salvaguardar el contenido del Pacto de Integridad frente a eventuales incumplimientos de los compromisos asumidos, me someto a las acciones de debida diligencia, supervisión, fiscalización posterior, iniciativas de veeduría autorizadas por la entidad contratante u otros que correspondan; así como a las responsabilidades administrativas, civiles y/o penales que se deriven de estos, conforme al marco legal vigente.

En señal de conformidad, suscribo el presente pacto de integridad, a los () días del mes () de 20(), manifestando que la información declarada se sujeta al principio de presunción de veracidad, conforme a lo dispuesto en el artículo IV del Título Preliminar de la Ley N° 27444, Ley del Procedimiento Administrativo General²⁵

Firma
N° de DNI:

d) Por incumplimiento de la cláusula anticorrupción.

Artículo 274. Causales de exclusión de proveedores adjudicatarios de los catálogos electrónicos de acuerdo marco

Un proveedor adjudicatario es excluido de los Catálogos Electrónicos de Acuerdo Marco, en los siguientes casos:

d) Por incumplimiento de la cláusula anticorrupción y antisoborno.

²⁴ **Artículo 92. Culminación de la fase de selección**, del Decreto Supremo N°009-2025-EF:

La fase de selección culmina cuando: a) Se perfecciona el contrato, b) Se cancela el procedimiento de selección, c) Se deja sin efecto el otorgamiento de la buena pro por causa imputable a la entidad contratante, d) No se perfeccione el contrato por los supuestos establecidos en el artículo 91.

²⁵ 1.7 Principio de Presunción de Veracidad. - En la tramitación del procedimiento administrativo, se presume que los documentos y declaraciones formulados por los administrados en la forma prescrita por esta Ley, responden a la verdad de los hechos que ellos afirman. Esta presunción admite prueba en contrario.

ANEXO N° 3²⁶

DECLARACIÓN JURADA

Señores

EVALUADORES

LICITACIÓN PÚBLICA ABREVIADA DE OBRAS N° 001-2025-C-MDB

Presente.-

Mediante el presente el suscrito, postor y/o representante legal de **[CONSIGNAR EN CASO DE SER PERSONA JURÍDICA]**, declaro bajo juramento:

- i. No tener impedimento para postular en el procedimiento de selección ni para contratar con el Estado, conforme al artículo 30 de la Ley N° 32069, Ley General de Contrataciones Públicas.
- ii. Conocer las sanciones contenidas en la Ley N° 320695, Ley General de Contrataciones Públicas y su Reglamento aprobado mediante Decreto Supremo N° 009-2025-EF, así como las disposiciones aplicables de la Ley N° 27444, Ley del Procedimiento Administrativo General.
- iii. Participar en el presente proceso de contratación en forma independiente sin mediar consulta, comunicación, acuerdo, arreglo o convenio con ningún proveedor; y, conocer las disposiciones del Decreto Legislativo N° 1034, Decreto Legislativo que aprueba la Ley de Represión de Conductas Anticompetitivas.
- iv. Conocer, aceptar y someterme a las bases, condiciones y reglas del procedimiento de selección.
- v. Ser responsable de la veracidad de los documentos e información que presento en el presente procedimiento de selección.
- vi. Comprometerme a mantener la oferta presentada durante el procedimiento de selección y a perfeccionar el contrato, en caso de resultar favorecido con la buena pro.

[CONSIGNAR CIUDAD Y FECHA]

.....
Firma, nombres y apellidos del postor o representante legal, según corresponda

Advertencia

En el caso de consorcios, cada integrante debe presentar esta declaración jurada, salvo que sea presentada por el representante común del consorcio.

²⁶ Artículo 69 del Reglamento de la Ley N° 32069, Ley General de Contrataciones Públicas, aprobado por Decreto Supremo N° 0059-2025-EF.

ANEXO N° 4

PROMESA DE CONSORCIO

(Sólo para el caso en que un consorcio se presente como postor)

Señores

EVALUADORES

LICITACIÓN PÚBLICA ABREVIADA DE OBRAS N° 001-2025-C-MDB

Presente.-

Los suscritos declaramos expresamente que hemos convenido en forma irrevocable, durante el lapso que dure el procedimiento de selección, para presentar una oferta conjunta a la **LICITACIÓN PÚBLICA DE OBRAS N° [CONSIGNAR NOMENCLATURA DEL PROCEDIMIENTO DE SELECCIÓN]**.

Asimismo, en caso de obtener la buena pro, nos comprometemos a formalizar el contrato de consorcio, de conformidad con lo establecido por los artículos 88 y 89 del Reglamento de la Ley N° 32069, Ley General de Contrataciones Públicas, aprobado por Decreto Supremo N° 009-2025-EF bajo las siguientes condiciones:

- Integrantes del consorcio

- a) **[NOMBRE, DENOMINACIÓN O RAZÓN SOCIAL DEL CONSORCIADO 1].**
- b) **[NOMBRE, DENOMINACIÓN O RAZÓN SOCIAL DEL CONSORCIADO 2].**

- Designamos a **[CONSIGNAR NOMBRES Y APELLIDOS DEL REPRESENTANTE COMÚN]**, identificado con **[CONSIGNAR TIPO DE DOCUMENTO DE IDENTIDAD] N° [CONSIGNAR NÚMERO DE DOCUMENTO DE IDENTIDAD]**, como representante común del consorcio para efectos de participar en todos los actos referidos al procedimiento de selección, suscripción y ejecución del contrato correspondiente con **[CONSIGNAR NOMBRE DE LA ENTIDAD]**.

Asimismo, declaramos que el representante común del consorcio no se encuentra impedido, inhabilitado ni suspendido para contratar con el Estado.

- Fijamos nuestro domicilio legal común en **[.....]**, y nuestro correo electrónico común: **[.....]**, al cual se notificarán todas las comunicaciones dirigidas al Consorcio durante el procedimiento de selección hasta la suscripción del contrato.
- Las obligaciones que corresponden a cada uno de los integrantes del consorcio son las siguientes:

1. OBLIGACIONES DE **[NOMBRE, DENOMINACIÓN O RAZÓN SOCIAL DEL CONSORCIADO 1]** [%]²⁷
[DESCRIBIR LAS OBLIGACIONES DEL CONSORCIADO 1]
2. OBLIGACIONES DE **[NOMBRE, DENOMINACIÓN O RAZÓN SOCIAL DEL CONSORCIADO 2]** [%]²⁸
[DESCRIBIR LAS OBLIGACIONES DEL CONSORCIADO 2]

TOTAL OBLIGACIONES 100%²⁹

²⁷ Consignar únicamente el porcentaje total de las obligaciones, el cual debe ser expresado en número entero, sin decimales.

²⁸ Consignar únicamente el porcentaje total de las obligaciones, el cual debe ser expresado en número entero, sin decimales.

²⁹ Este porcentaje corresponde a la sumatoria de los porcentajes de las obligaciones de cada uno de los integrantes del consorcio.

[CONSIGNAR CIUDAD Y FECHA]

.....
Consortiado 1
Nombres, apellidos y firma del consorciado 1
o de su representante legal
tipo y N° de documento de identidad

.....
Consortiado 2
Nombres, apellidos y firma del consorciado 2
o de su representante legal
tipo y N° de documento de identidad

.....
Consortiado 3
Nombres, apellidos y firma del consorciado 3
o de su Representante Legal
Tipo y N° de Documento de Identidad

Advertencia

El Anexo N° 5 únicamente es presentado por los postores que, si bien son parientes de los impedidos referidos en el inciso 1 del numeral 30.1 del artículo 30 de la Ley N° 32069, Ley General de Contrataciones Públicas, no le son aplicables los impedimentos en razón de parentesco del inciso 2 del citado numeral, debido a que cumplen alguna de las siguientes condiciones: i) Han suscrito un contrato derivado de un procedimiento de selección competitivo o no competitivo o, ii) han ejecutado cuatro contratos menores en el mismo tipo de objeto al que postula. Para el caso de obras, el pariente debe haber ejecutado los contratos dentro de los dos años previos a la convocatoria del procedimiento de selección, contratación directa o a la adjudicación de un contrato menor.

ANEXO N° 5

DECLARACIÓN JURADA DE DESAFECTACIÓN DE IMPEDIMENTO

Señores

EVALUADORES

LICITACIÓN PÚBLICA ABREVIADA DE OBRAS N° 001-2025-C-MDB

Presente.-

El que suscribe, [.....], postor y/o representante legal de **[CONSIGNAR EN CASO DE SER PERSONA JURÍDICA]**, identificado con **[CONSIGNAR TIPO DE DOCUMENTO DE IDENTIDAD] N° [CONSIGNAR NÚMERO DE DOCUMENTO DE IDENTIDAD]**, con poder inscrito en la localidad de **[CONSIGNAR EN CASO DE SER PERSONA JURÍDICA]** en la Ficha N° **[CONSIGNAR EN CASO DE SER PERSONA JURÍDICA]** Asiento N° **[CONSIGNAR EN CASO DE SER PERSONA JURÍDICA]**, **declaro que tengo los siguientes parientes, los cuales cuentan con impedimento de carácter personal de conformidad con el inciso 1 del numeral 30.1 del artículo 30 de la Ley N° 32069, de acuerdo a lo siguiente:**

NOMBRE DEL PARIENTE 1 [.....] con DNI [.....] con CARGO [.....] en la ENTIDAD [.....] que a la fecha de la presente declaración cuenta con impedimento de carácter personal de Tipo **[CONSIGNAR 1A, 1B, 1C, 1D, 1E, 1F, y 1G, según corresponda]** de conformidad con el inciso 1 del numeral 30.1 del artículo 30 de la Ley N° 32069 Ley General de Contrataciones Públicas.

NOMBRE DEL PARIENTE 2 [.....] con DNI [.....] con cargo [.....] en la entidad [.....] que a la fecha de la presente declaración cuenta con impedimento de carácter personal de Tipo **[CONSIGNAR 1A, 1B, 1C, 1D, 1E, 1F, y 1G, SEGÚN CORRESPONDA]** de conformidad con el inciso 1 del numeral 30.1 del artículo 30 de la Ley N° 32069 Ley General de Contrataciones Públicas.

Sin perjuicio de ello, **DECLARO BAJO JURAMENTO** lo siguiente:

Me encuentro exceptuado del impedimento por razón de parentesco, en razón de **[INDICAR SUPUESTO: HABER SUSCRITO UN CONTRATO DERIVADO DE UN PROCEDIMIENTO DE SELECCIÓN COMPETITIVO O NO COMPETITIVO / HABER EJECUTADO CUATRO CONTRATOS MENORES EN EL MISMO TIPO DE OBJETO AL QUE POSTULA]** dentro de los dos años previos a la convocatoria del procedimiento de selección, contratación directa o a la adjudicación de un contrato menor] conforme al inciso 2 del numeral 30.1 del artículo 30 de la Ley N° 32069, Ley General de Contrataciones Públicas, lo cual acredito documentalmente para la presentación de ofertas, de conformidad con el numeral 39.4 del artículo 39 del Reglamento de la Ley N° 32069, Ley General de Contrataciones del Públicas, aprobado por Decreto Supremo N° 009-2025-EF.

[CONSIGNAR EL DETALLE DE LOS DOCUMENTOS CORRESPONDIENTES]

[CONSIGNAR CIUDAD Y FECHA]

.....
**Firma, nombres y apellidos del postor o
representante legal, según corresponda**

Importante para la entidad contratante

En caso de la contratación de ejecución de una obra bajo en el sistema de entrega de solo construcción incluir el siguiente anexo:

**ANEXO N° 6
OFERTA ECONOMICA**

ÍTEM O TRAMO N° [INDICAR NÚMERO]

Señores
EVALUADORES
LICITACIÓN PÚBLICA ABREVIADA DE OBRAS N° 001-2025-C-MDB
Presente.-

Es grato dirigirme a usted, para hacer de su conocimiento que, de acuerdo con las bases y demás documentos del procedimiento de la referencia, mi oferta es la siguiente:

[INCLUIR LA ESTRUCTURA DEL PRESUPUESTO DE OBRA, A FIN DE QUE EL POSTOR CONSIGNE LOS PRECIOS DE SU OFERTA, TAL COMO SE MUESTRA DE MANERA REFERENCIAL EN EL SIGUIENTE EJEMPLO:

<u>N°</u> <u>ÍTEM O</u> <u>TRAMO</u>	<u>PARTIDA</u>	<u>UNIDAD</u>	<u>METRADO</u>	<u>PU</u>	<u>SUB TOTAL</u>
			-	-	-

<u>1</u>	<u>Total costo directo (A)</u>	
<u>2</u>	<u>Gastos generales</u>	
<u>2.1</u>	<u>Gastos fijos</u>	
<u>2.2</u>	<u>Gastos variables</u>	
	<u>Total gastos generales (B)</u>	
<u>3</u>	<u>Utilidad (C)</u>	
	<u>SUBTOTAL (A+B+C)</u>	
<u>4</u>	<u>IGV³⁰</u>	
<u>5</u>	<u>Monto total de la oferta</u>	

El precio de la oferta en **[CONSIGNAR LA MONEDA DE LA CONVOCATORIA]** incluye todos los tributos, seguros, transporte, inspecciones, pruebas y, de ser el caso, los costos laborales conforme a la legislación vigente, así como cualquier otro concepto que pueda tener incidencia sobre el costo de la obra a ejecutar; excepto la de aquellos postores que gocen de alguna exoneración legal, no incluirán en el precio de su oferta los tributos respectivos.

[CONSIGNAR CIUDAD Y FECHA]

³⁰ Para el cálculo del IGV, aplica el redondeo previsto en la Resolución de Superintendencia SUNAT N° 025-2000/SUNAT o norma que la reemplace. En ese sentido, el porcentaje se calcula considerando dos (2) decimales. Para efectos del redondeo
i) Si el primer decimal siguiente es inferior a cinco (5), el valor permanecerá igual, suprimiéndose los decimales posteriores y
ii) Si el primer decimal siguiente es igual o superior a cinco (5), el valor será incrementado en un centésimo.

.....
**Firma, nombres y apellidos del postor o
representante legal o común, según corresponda**

Advertencia

- En caso de que el postor reduzca su oferta, según lo previsto en los artículos 165 y 166 del Reglamento, debe presentar nuevamente este Anexo.
- El postor que goce de alguna exoneración legal debe indicar que su oferta no incluye el tributo materia de la exoneración, debiendo incluir el siguiente texto:

“Mi oferta no incluye [CONSIGNAR EL TRIBUTO MATERIA DE LA EXONERACIÓN]”.

- El análisis de precios unitarios y el detalle de los gastos generales fijos y variables no se presentan en la oferta, sino para el perfeccionamiento del contrato.

Importante para la entidad contratante

- A fin de facilitar la labor de los evaluadores, se recomienda publicar conjuntamente con las bases un archivo en Excel del presupuesto de la obra conforme el expediente técnico a fin de que los postores puedan utilizarlo al momento de elaborar su oferta. En tal caso, consignar lo siguiente:

“Adicionalmente al documento escaneado del presente anexo, el postor puede adjuntar el archivo en Excel del presupuesto de la obra (que fue publicado juntamente con las bases), completando la información que sustenta el precio de su oferta. En caso de divergencia prevalece el documento escaneado del precio de la oferta”.

Si durante la fase de actos preparatorios se ha dado a conocer la cuantía y la entidad contratante advierte que es posible la participación de proveedores que gozan del beneficio de la exoneración del IGV prevista en la Ley N° 27037, Ley de Promoción de la Inversión en la Amazonía, consignar lo siguiente:

“La oferta de los postores que presenten la Declaración Jurada de cumplimiento de condiciones para la aplicación de la exoneración del IGV (Anexo N° 7), debe encontrarse dentro de los límites de la cuantía sin IGV”.

ANEXO N° 7

**AUTORIZACIÓN DE RETENCIÓN COMO GARANTÍA DE FIEL CUMPLIMIENTO DEL
CONTRATO Y/O FIEL CUMPLIMIENTO DE PRESTACIONES ACCESORIAS – PROVEEDORES
NO MYPES**

(DOCUMENTO A PRESENTAR PARA EL PERFECCIONAMIENTO DEL CONTRATO)

Señores

EVALUADORES

LICITACIÓN PÚBLICA ABREVIADA DE OBRAS N° 001-2025-C-MDB

Presente.-

El que se suscribe, [.....], postor adjudicado y/o representante legal de **[CONSIGNAR EN CASO DE SER PERSONA JURÍDICA]**, identificado con **[CONSIGNAR TIPO DE DOCUMENTO DE IDENTIDAD]** N° **[CONSIGNAR NUMERO DE DOCUMENTO DE IDENTIDAD]**, autorizo que durante la ejecución del contrato, en la primera mitad del número total de pagos a realizarse, se me aplique la retención de forma prorrateada en cada pago, con cargo a ser devuelto al finalizar el contrato, como mecanismo de garantía de fiel cumplimiento de **[PRECISAR SI ES FIEL CUMPLIMIENTO DEL CONTRATO Y/O FIEL CUMPLIMIENTO DE PRESTACIONES ACCESORIAS]**, en el marco del numeral 61.8 del artículo 61 de la Ley N° 32069, Ley General de Contrataciones Públicas, y el artículo 114 del Reglamento, aprobado por Decreto Supremo N° 009-2025-EF, así como el artículo 3 de la Ley N° 32077, Ley que establece un medio alternativo de garantías de cumplimiento en los procesos de contratación pública de las MYPE.

[CONSIGNAR CIUDAD Y FECHA]

.....
**Firma, nombres y apellidos del postor o
representante legal o común, según corresponda**

Advertencia

La retención como mecanismo de garantía de fiel cumplimiento es aplicable, de acuerdo con los numerales 61.8 y 61.9 del artículo 61 de la Ley N° 32069, Ley General de Contrataciones Públicas, y el artículo 114 de su Reglamento, aprobado por Decreto Supremo N° 009-2025-EF, siempre que:

- El plazo de la prestación sea igual o mayor de sesenta días calendario.*
- Se consideren, según corresponda, al menos dos pagos a favor del contratista o dos valorizaciones periódicas en función del avance de obra.*
- La cuantía adjudicada sea igual o menor a S/ 480 000,00 (cuatrocientos ochenta mil y 00/100 soles).*

ANEXO N° 7

**AUTORIZACIÓN DE RETENCIÓN COMO GARANTÍA DE FIEL CUMPLIMIENTO DEL
CONTRATO Y/O FIEL CUMPLIMIENTO DE PRESTACIONES ACCESORIAS – PROVEEDORES
MYPES**

(DOCUMENTO A PRESENTAR PARA EL PERFECCIONAMIENTO DEL CONTRATO)

Señores

EVALUADORES

LICITACIÓN PÚBLICA ABREVIADA DE OBRAS N° 001-2025-C-MDB

Presente.-

=

El que se suscribe, [.....], postor adjudicado y/o representante legal de [**CONSIGNAR EN CASO DE SER PERSONA JURÍDICA**], identificado con [**CONSIGNAR TIPO DE DOCUMENTO DE IDENTIDAD**] N° [**CONSIGNAR NÚMERO DE DOCUMENTO DE IDENTIDAD**], autorizo que durante la ejecución del contrato, del número total de pagos a realizarse, se me aplique la retención de forma prorrateada en cada pago, con cargo a ser devuelto al finalizar el contrato, como mecanismo de garantía de fiel cumplimiento de [**PRECISAR SI ES FIEL CUMPLIMIENTO DEL CONTRATO Y/O FIEL CUMPLIMIENTO DE PRESTACIONES ACCESORIAS**], en el marco del numeral 61.8 del artículo 61 de la Ley N° 32069, Ley General de Contrataciones Públicas, y el artículo 114 de su Reglamento, aprobado por Decreto Supremo N° 009-2025-EF, así como el artículo 3 de la Ley N° 32077, Ley que establece un medio alternativo de garantías de cumplimiento en los procesos de contratación pública de las MYPE.

[CONSIGNAR CIUDAD Y FECHA]

.....
**Firma, nombres y apellidos del postor o
representante legal o común, según corresponda**

Advertencia

La retención como mecanismo de garantía de fiel cumplimiento es aplicable, de acuerdo con los numerales 61.8 y 61.9 del artículo 61 de la Ley N° 32069, Ley General de Contrataciones Públicas y el artículo 114 de su Reglamento, aprobado por Decreto Supremo N° 009-2025-EF, así como el artículo 3 de la Ley N° 32077, Ley que establece un medio alternativo de garantías de cumplimiento en los procesos de contratación pública de las MYPE, siempre que:

- 1. El plazo de la prestación sea igual o mayor de sesenta días calendario.*
- 2. Se consideren, según corresponda, al menos dos pagos a favor del contratista o dos valorizaciones periódicas en función del avance de obra.*
- 3. Cuando se adjudique la buena pro a un proveedor que califique como micro o pequeña empresa, procede la retención con independencia del monto de la contratación.*

ANEXO N° 8

DECLARACIÓN JURADA DE PRESENTACIÓN DE FIDEICOMISO COMO GARANTÍA DE
FIEL CUMPLIMIENTO DEL CONTRATO

(DOCUMENTO A PRESENTAR PARA EL PERFECCIONAMIENTO DEL CONTRATO)

Señores

EVALUADORES

LICITACIÓN PÚBLICA ABREVIADA DE OBRAS N° 001-2025-C-MDB

Presente.-

Presente. -

El que se suscribe, [.....], postor adjudicado y/o representante legal de **[CONSIGNAR EN CASO DE SER PERSONA JURÍDICA]**, identificado con **[CONSIGNAR TIPO DE DOCUMENTO DE IDENTIDAD] N° [CONSIGNAR NÚMERO DE DOCUMENTO DE IDENTIDAD]**, declaro bajo juramento su compromiso de presentar la constitución de un fideicomiso como mecanismo de garantía de fiel cumplimiento del contrato, en un plazo no mayor a veinte días hábiles contabilizados desde el día siguiente de perfeccionado el mismo, en el marco del artículo 116 del Reglamento de la Ley N° 32069, Ley General de Contrataciones Públicas, aprobado por Decreto Supremo N° 009-2025-EF.

[CONSIGNAR CIUDAD Y FECHA]

.....
**Firma, nombres y apellidos del postor o
representante legal o común, según corresponda**

Advertencia

El fideicomiso es aplicable, de acuerdo con los artículos 116 y 138 del Reglamento de la Ley N° 32069, Ley General de Contrataciones Públicas, aprobado por Decreto Supremo N° 009-2025-EF, siempre que el plazo de la ejecución contractual sea mayor a noventa días calendario.

ANEXO N° 10

ELECCIÓN DE INSTITUCIÓN ARBITRAL

(DOCUMENTO A PRESENTAR PARA EL PERFECCIONAMIENTO DEL CONTRATO)

Señores

EVALUADORES

LICITACIÓN PÚBLICA ABREVIADA DE OBRAS N° 001-2025-C-MDB

Presente.-

El que se suscribe, [.....], postor adjudicado y/o representante legal de **[CONSIGNAR EN CASO DE SER PERSONA JURÍDICA]**, identificado con **[CONSIGNAR TIPO DE DOCUMENTO DE IDENTIDAD]** N° **[CONSIGNAR NÚMERO DE DOCUMENTO DE IDENTIDAD]**, elijo la institución arbitral del listado proporcionado por la entidad contratante:

[RELLENAR LA RAZON SOCIAL DE LA INSTITUCIÓN ARBITRAL ELEGIDA, DE ACUERDO AL LISTADO DEL NUMERAL 3.12 DEL CAPÍTULO III DE LA SECCIÓN ESPECÍFICA DE LAS BASES]

[CONSIGNAR CIUDAD Y FECHA]

.....
Firma, nombres y apellidos del postor o
representante legal o común, según corresponda

ANEXO N° 11

EXPERIENCIA DEL POSTOR EN LA ESPECIALIDAD

Señores
EVALUADORES
LICITACIÓN PÚBLICA ABREVIADA DE OBRAS N° 001-2025-C-MDB
Presente.-

Mediante el presente, el suscrito detalla lo siguiente como EXPERIENCIA EN OBRAS DE LA ESPECIALIDAD:

N°	CLIENTE	ESPECIALIDAD	SUBESPECIALIDAD	N° CONTRATO / O/C / COMPROBANTE DE PAGO	FECHA DEL CONTRATO O CP ³¹	FECHA DE LA CONFORMIDAD DE SER EL CASO	EXPERIENCIA PROVENIENTE DE:	MONEDA	IMPORTE ³²	TIPO DE CAMBIO VENTA ³³	MONTO FACTURADO ACUMULADO ³⁴
1											
2											
3											
4											
5											
6											
7											
8											
9											
10											

³¹ Se refiere a la fecha de suscripción del contrato.
³² Se refiere al monto del contrato ejecutado incluido adicionales y reducciones, de ser el caso.
³³ El tipo de cambio venta debe corresponder al publicado por la SBS correspondiente a la fecha de suscripción del contrato.
³⁴ Consignar en la moneda establecida para la cuantía.

N°	CLIENTE	ESPECIALIDAD	SUBESPECIALIDAD	N° CONTRATO / O/C / COMPROBANTE DE PAGO	FECHA DEL CONTRATO O CP ³¹	FECHA DE LA CONFORMIDAD DE SER EL CASO	EXPERIENCIA PROVENIENTE DE:	MONEDA	IMPORTE ³²	TIPO DE CAMBIO VENTA ³³	MONTO FACTURADO ACUMULADO ³⁴
TOTAL											

[CONSIGNAR CIUDAD Y FECHA]

.....
Firma, nombres y apellidos del postor o representante legal o común, según corresponda

Advertencia

Si el titular de la experiencia no es el postor, consignar si dicha experiencia corresponde a la matriz en caso de que el postor sea sucursal considerando que ambas constituyen la misma persona jurídica conforme a lo previsto en el artículo 396 de la Ley N° 26887, Ley General de Sociedades, o fue transmitida por reorganización societaria, debiendo acompañar la documentación sustentatoria correspondiente. Del mismo modo, en aplicación de lo previsto en la mencionada Ley, en una operación de reorganización societaria que comprende tanto una fusión como una escisión, la sociedad resultante podrá acreditar como suya la experiencia de la sociedad incorporada o absorbida, que se extingue producto de la fusión; asimismo, si en virtud de la escisión se transfiere un bloque patrimonial consistente en una línea de negocio completa, la sociedad resultante podrá acreditar como suya la experiencia de la sociedad escindida, correspondiente a la línea de negocio transmitida. De esta manera, la sociedad resultante podrá emplear la experiencia transmitida, como consecuencia de la reorganización societaria antes descrita, en los futuros procesos de selección en los que participe.

ANEXO N° 12

**AUTORIZACIÓN DE NOTIFICACIONES DURANTE LA EJECUCIÓN CONTRACTUAL
MEDIANTE CORREO ELECTRÓNICO**

(DOCUMENTO A PRESENTAR PARA EL PERFECCIONAMIENTO DEL CONTRATO)

Señores

EVALUADORES

LICITACIÓN PÚBLICA ABREVIADA DE OBRAS N° 001-2025-C-MDB

Presente.-

El que se suscribe, [.....], postor adjudicado y/o representante legal de **[CONSIGNAR EN CASO DE SER PERSONA JURÍDICA]**, identificado con **[CONSIGNAR TIPO DE DOCUMENTO DE IDENTIDAD] N° [CONSIGNAR NÚMERO DE DOCUMENTO DE IDENTIDAD]**, autorizo que durante la ejecución del contrato se me notifique al correo electrónico **[INDICAR EL CORREO ELECTRÓNICO]**.

[CONSIGNAR CIUDAD Y FECHA]

.....
Firma, nombres y apellidos del postor o
representante legal o común, según
corresponda

ANEXO N° 13

DECLARACIÓN JURADA DE CUMPLIMIENTO DE CONDICIONES PARA LA APLICACIÓN DE LA EXONERACIÓN DEL IGV

Señores

EVALUADORES

LICITACIÓN PÚBLICA ABREVIADA DE OBRAS N° 001-2025-C-MDB

Presente.-

Mediante el presente el suscrito, postor y/o representante legal de **[CONSIGNAR EN CASO DE SER PERSONA JURÍDICA]**, declaro bajo juramento que gozo del beneficio de la exoneración del IGV previsto en la Ley N° 27037, Ley de Promoción de la Inversión en la Amazonía, dado que cumplo con las condiciones siguientes:

- 1.- Que el domicilio fiscal de la empresa³⁵ se encuentra ubicada en la Amazonía y coincide con el lugar establecido como sede central (donde tiene su administración y lleva su contabilidad);
- 2.- Que la empresa se encuentra inscrita en las Oficinas Registrales de la Amazonía (exigible en caso de personas jurídicas);
- 3.- Que, al menos el setenta por ciento (70%) de los activos fijos de la empresa se encuentran en la Amazonía; y
- 4.- Que la empresa no tiene producción fuera de la Amazonía.³⁶

[CONSIGNAR CIUDAD Y FECHA]

.....
Firma, nombres y apellidos del postor o representante legal, según corresponda

Advertencia

Cuando se trate de consorcios, esta declaración jurada será presentada por cada uno de los integrantes del consorcio, salvo que se trate de consorcios con contabilidad independiente, en cuyo caso debe ser suscrita por el representante común, debiendo indicar su condición de consorcio con contabilidad independiente y el número de RUC del consorcio.

³⁵ En el artículo 1 del "Reglamento de las Disposiciones Tributarias contenidas en la Ley de Promoción de la Inversión en la Amazonía" se define como "empresa" a las "Personas naturales, sociedades conyugales, sucesiones indivisas y personas consideradas jurídicas por la Ley del Impuesto a la Renta, generadoras de rentas de tercera categoría, ubicadas en la Amazonía. Las sociedades conyugales son aquellas que ejerzan la opción prevista en el Artículo 16 de la Ley del Impuesto a la Renta."

³⁶ En caso de empresas de comercialización, no consignar esta condición.

ANEXO N° 14
DECLARACIÓN JURADA DE ACTUALIZACIÓN DE DESAFECTACIÓN DE
IMPEDIMENTO

(Documento a presentar para el perfeccionamiento del contrato)

Señores

DEPENDENCIA ENCARGADA DE LAS CONTRATACIONES

LICITACIÓN PÚBLICA DE OBRAS N° [CONSIGNAR NOMENCLATURA DEL PROCEDIMIENTO DE SELECCIÓN]

PROCEDIMIENTO]

Presente.-

El que suscribe, [.....], postor y/o representante legal de [CONSIGNAR EN CASO DE SER PERSONA JURÍDICA], identificado con **[CONSIGNAR TIPO DE DOCUMENTO DE IDENTIDAD] N° [CONSIGNAR NÚMERO DE DOCUMENTO DE IDENTIDAD]**, con poder inscrito en la localidad de [CONSIGNAR EN CASO DE SER PERSONA JURÍDICA] en la Ficha N° **[CONSIGNAR EN CASO DE SER PERSONA JURÍDICA]** Asiento N° **[CONSIGNAR EN CASO DE SER PERSONA JURÍDICA]**, **declaro que tengo los siguientes parientes³⁷, los cuales cuentan con impedimento de carácter personal³⁸ de conformidad con el numeral 1 del párrafo 30.1 del artículo 30 de la Ley N° 32069, de acuerdo a lo siguiente:**

NOMBRE DEL PARIENTE 1 [.....] con DNI [.....] con CARGO [.....] en la ENTIDAD [.....] que a la fecha de la presente declaración es un impedido de carácter personal del Tipo [CONSIGNAR 1A, 1B, 1C, 1D, 1E, 1F, y 1G, según corresponda] de conformidad con el numeral 1 del artículo 30.1 de la Ley.

NOMBRE DEL PARIENTE 2 [.....] con DNI [.....] con CARGO [.....] en la ENTIDAD [.....] que a la fecha de la presente declaración es un impedido de carácter personal del Tipo [CONSIGNAR 1A, 1B, 1C, 1D, 1E, 1F, y 1G, según corresponda] de conformidad con el numeral 1 del artículo 30.1 de la Ley.

Sin perjuicio de ello, **DECLARO BAJO JURAMENTO** lo siguiente:

A la fecha me encuentro exceptuado del impedimento por razón de parentesco, en razón de [INDICAR SUPUESTO: HABER SUSCRITO UN CONTRATO DERIVADO DE UN PROCEDIMIENTO DE SELECCIÓN COMPETITIVO O NO COMPETITIVO / HABER EJECUTADO CUATRO CONTRATOS MENORES EN EL MISMO TIPO DE OBJETO AL QUE POSTULA] dentro de los dos años previos a la convocatoria del procedimiento de selección, contratación directa o a la adjudicación de un contrato menor] conforme al inciso 2 del numeral 30.1 del artículo 30 de la Ley N° 32069³⁹, Ley General de Contrataciones Públicas, lo cual acredito de conformidad con el numeral 39.4 del artículo 39 del Reglamento de la Ley N° 32069, Ley General de Contrataciones del Públicas, aprobado por Decreto Supremo N° 009-2025-EF.

En ese sentido, mediante el presente cumplo con presentar la acreditación documental correspondiente:

[CONSIGNAR EL DETALLE DE LOS DOCUMENTOS CORRESPONDIENTES]

[CONSIGNAR CIUDAD Y FECHA]

³⁷ Se entiende pariente a aquellos hasta el segundo grado de consanguinidad y segundo de afinidad, lo que incluye al cónyuge, al conviviente, y al progenitor del hijo.

³⁸ Aplicables a autoridades, funcionarios o servidores públicos de acuerdo con lo que señala la Ley N° 32069.

³⁹ Conforme el numeral 2 "Impedimentos en razón del parentesco" del numeral 30.1 del artículo 30 de la Ley N° 32069, Ley General de Contrataciones Públicas.

.....
**Firma, nombres y apellidos del postor o
representante legal, según corresponda**

ANEXO N° 15

DECLARACIÓN JURADA

Señores

EVALUADORES

LICITACIÓN PÚBLICA ABREVIADA DE OBRAS N° 001-2025-C-MDB

Presente.-

Mediante el presente el suscrito, postor y/o representante legal de **[CONSIGNAR EN CASO DE SER PERSONA JURÍDICA]**, declaro que la experiencia que acredito de la **empresa [CONSIGNAR LA DENOMINACIÓN DE LA PERSONA JURÍDICA]** como consecuencia de una reorganización societaria, no se encuentra en el supuesto establecido en el numeral 72.3 del artículo 72 del Reglamento de la Ley N° 32069, Ley General de Contrataciones Públicas, aprobado mediante Decreto Supremo N° 009-2025-EF.

[CONSIGNAR CIUDAD Y FECHA]

.....
Firma, nombres y apellidos del postor o
representante legal, según corresponda

Advertencia

A efectos de cautelar la veracidad de esta declaración, el postor puede verificar la información de la Relación de Proveedores Sancionados por el Tribunal de Contrataciones Públicas con Sanción Vigente en <http://portal.osce.gob.pe/rnp/content/relación-de-proveedores-sancionados>. También le asiste dicha facultad a la dependencia encargada de las contrataciones o al órgano de la entidad contratante al que se le haya asignado la función de verificación de la oferta presentada por el postor ganador de la buena pro.

ANEXO N° 17

ELECCIÓN DE CENTRO DE ADMINISTRACIÓN DE LA JPRD

(DOCUMENTO A PRESENTAR PARA EL PERFECCIONAMIENTO DEL CONTRATO)

Señores

EVALUADORES

LICITACIÓN PÚBLICA ABREVIADA DE OBRAS N° 001-2025-C-MDB

Presente.-

El que se suscribe, [.....], postor adjudicado y/o representante legal de **[CONSIGNAR EN CASO DE SER PERSONA JURÍDICA]**, identificado con **[CONSIGNAR TIPO DE DOCUMENTO DE IDENTIDAD]** N° **[CONSIGNAR NÚMERO DE DOCUMENTO DE IDENTIDAD]**, elijo el Centro de Administración de la JPRD del listado proporcionado por la entidad contratante:

[RELLENAR LA RAZON SOCIAL DE LA INSTITUCIÓN ARBITRAL ELEGIDA, DE ACUERDO AL LISTADO DEL NUMERAL 3.12 DEL CAPÍTULO III DE LA SECCIÓN ESPECÍFICA DE LAS BASES]

[CONSIGNAR CIUDAD Y FECHA]

.....
Firma, nombres y apellidos del postor o
representante legal o común, según corresponda