

BASES ESTÁNDAR DE ADJUDICACIÓN SIMPLIFICADA PARA LA CONTRATACIÓN DEL SERVICIO DE CONSULTORÍA DE OBRA

Aprobado mediante Directiva N° 001-2019-OSCE/CD



SUB DIRECCIÓN DE NORMATIVIDAD – DIRECCIÓN TÉCNICO NORMATIVA
ORGANISMO SUPERVISOR DE LAS CONTRATACIONES DEL ESTADO - OSCE

SIMBOLOGÍA UTILIZADA:

N°	Símbolo	Descripción
1	[ABC] / [.....]	La información solicitada dentro de los corchetes sombreados debe ser completada por la Entidad durante la elaboración de las bases.
2	[ABC] / [.....]	Es una indicación, o información que deberá ser completada por la Entidad con posterioridad al otorgamiento de la buena pro para el caso específico de la elaboración de la PROFORMA DEL CONTRATO; o por los proveedores, en el caso de los ANEXOS de la oferta.
3	<div> <div>Importante</div> <ul style="list-style-type: none"> • Abc </div>	Se refiere a consideraciones importantes a tener en cuenta por el órgano encargado de las contrataciones o comité de selección, según corresponda y por los proveedores.
4	<div> <div>Advertencia</div> <ul style="list-style-type: none"> • Abc </div>	Se refiere a advertencias a tener en cuenta por el órgano encargado de las contrataciones o comité de selección, según corresponda y por los proveedores.
5	<div> <div>Importante para la Entidad</div> <ul style="list-style-type: none"> • Xyz </div>	Se refiere a consideraciones importantes a tener en cuenta por el órgano encargado de las contrataciones o comité de selección, según corresponda y deben ser eliminadas una vez culminada la elaboración de las bases.

CARACTERÍSTICAS DEL DOCUMENTO:

Las bases estándar deben ser elaboradas en formato WORD, y deben tener las siguientes características:

N°	Características	Parámetros
1	Márgenes	Superior : 2.5 cm Inferior: 2.5 cm Izquierda: 2.5 cm Derecha: 2.5 cm
2	Fuente	Arial
3	Estilo de Fuente	Normal: Para el contenido en general Cursiva: Para el encabezado y pie de página Para las Consideraciones importantes (Ítem 3 del cuadro anterior)
4	Color de Fuente	Automático: Para el contenido en general Azul : Para las Consideraciones importantes (Ítem 3 del cuadro anterior)
5	Tamaño de Letra	16 : Para las dos primeras hojas de las Secciones General y Específica 11 : Para el nombre de los Capítulos. 10 : Para el cuerpo del documento en general 9 : Para el encabezado y pie de página Para el contenido de los cuadros, pudiendo variar, según la necesidad 8 : Para las Notas al pie
6	Alineación	Justificada: Para el contenido en general y notas al pie. Centrada : Para la primera página, los títulos de las Secciones y nombres de los Capítulos)
7	Interlineado	Sencillo
8	Espaciado	Anterior : 0 Posterior : 0
9	Subrayado	Para los nombres de las Secciones y para resaltar o hacer hincapié en algún concepto

INSTRUCCIONES DE USO:

- Una vez registrada la información solicitada dentro de los corchetes sombreados en gris, el texto deberá quedar en letra tamaño 10, con estilo normal, sin formato de negrita y sin sombrear.
- La nota **IMPORTANTE** no puede ser modificada ni eliminada en la Sección General. En el caso de la Sección Específica debe seguirse la instrucción que se indica en dicha nota.

BASES ESTÁNDAR DE ADJUDICACIÓN SIMPLIFICADA PARA LA CONTRATACIÓN DEL SERVICIO DE CONSULTORÍA DE OBRA¹

ADJUDICACIÓN SIMPLIFICADA N° 37-2024-MDT-CS PRIMERA CONVOCATORIA

**CONTRATACIÓN DEL SERVICIO DE CONSULTORÍA
DE OBRA
ELABORACIÓN DEL EXPEDIENTE TÉCNICO DEL
PROYECTO: “MEJORAMIENTO DEL SERVICIO DE
EDUCACIÓN PRIMARIA EN 14651 – TAMBOGRANDE
DE CENTRO POBLADO PEDREGAL ALTO DISTRITO
DE TAMBOGRANDE – PROVINCIA DE PIURA –
DEPARTAMENTO DE PIURA” CUI N°2606171**

¹ Estas Bases se utilizarán para la contratación del servicio de consultoría de obra. Para tal efecto, se deberá tener en cuenta la siguiente definición:

Consultoría de obra: Servicios profesionales altamente calificados consistente en la elaboración del expediente técnico de obras, en la supervisión de la elaboración del expediente técnico de obra o en la supervisión de obras.

DEBER DE COLABORACIÓN

La Entidad y todo proveedor que se someta a las presentes Bases, sea como participante, postor y/o contratista, deben conducir su actuación conforme a los principios previstos en la Ley de Contrataciones del Estado.

En este contexto, se encuentran obligados a prestar su colaboración al OSCE y a la Secretaría Técnica de la Comisión de Defensa de la Libre Competencia del INDECOPI, en todo momento según corresponda a sus competencias, a fin de comunicar presuntos casos de fraude, colusión y corrupción por parte de los funcionarios y servidores de la Entidad, así como los proveedores y demás actores que participan en el proceso de contratación.

De igual forma, deben poner en conocimiento del OSCE y a la Secretaría Técnica de la Comisión de Defensa de la Libre Competencia del INDECOPI los indicios de conductas anticompetitivas que se presenten durante el proceso de contratación, en los términos del Decreto Legislativo N° 1034, "Ley de Represión de Conductas Anticompetitivas", o norma que la sustituya, así como las demás normas de la materia.

La Entidad y todo proveedor que se someta a las presentes Bases, sea como participante, postor y/o contratista del proceso de contratación deben permitir al OSCE o a la Secretaría Técnica de la Comisión de Defensa de la Libre Competencia del INDECOPI el acceso a la información referida a las contrataciones del Estado que sea requerida, prestar testimonio o absolución de posiciones que se requieran, entre otras formas de colaboración.

SECCIÓN GENERAL

DISPOSICIONES COMUNES DEL PROCEDIMIENTO DE SELECCIÓN

(ESTA SECCIÓN NO DEBE SER MODIFICADA EN NINGÚN EXTREMO, BAJO SANCIÓN DE NULIDAD)

CAPÍTULO I ETAPAS DEL PROCEDIMIENTO DE SELECCIÓN

1.1. REFERENCIAS

Cuando en el presente documento se mencione la palabra Ley, se entiende que se está haciendo referencia a la Ley N° 30225, Ley de Contrataciones del Estado, y cuando se mencione la palabra Reglamento, se entiende que se está haciendo referencia al Reglamento de la Ley de Contrataciones del Estado aprobado por Decreto Supremo N° 344-2018-EF.

Las referidas normas incluyen sus respectivas modificaciones, de ser el caso.

1.2. CONVOCATORIA

Se realiza a través de su publicación en el SEACE de conformidad con lo señalado en el artículo 54 del Reglamento, en la fecha señalada en el calendario del procedimiento de selección, debiendo adjuntar las bases y resumen ejecutivo.

1.3. REGISTRO DE PARTICIPANTES

El registro de participantes se realiza conforme al artículo 55 del Reglamento. En el caso de un consorcio, basta que se registre uno (1) de sus integrantes.

Importante

- *Para registrarse como participante en un procedimiento de selección convocado por las Entidades del Estado Peruano, es necesario que los proveedores cuenten con inscripción vigente y estar habilitados ante el Registro Nacional de Proveedores (RNP) que administra el Organismo Supervisor de las Contrataciones del Estado (OSCE). Para obtener mayor información, se puede ingresar a la siguiente dirección electrónica: www.rnp.gob.pe.*
- *Los proveedores que deseen registrar su participación deben ingresar al SEACE utilizando su Certificado SEACE (usuario y contraseña). Asimismo, deben observar las instrucciones señaladas en el documento de orientación "Guía para el registro de participantes electrónico" publicado en <https://www2.seace.gob.pe/>.*
- *En caso los proveedores no cuenten con inscripción vigente en el RNP y/o se encuentren inhabilitados o suspendidos para ser participantes, postores y/o contratistas, el SEACE restringirá su registro, quedando a potestad de estos intentar nuevamente registrar su participación en el procedimiento de selección en cualquier otro momento, dentro del plazo establecido para dicha etapa, siempre que haya obtenido la vigencia de su inscripción o quedado sin efecto la sanción que le impuso el Tribunal de Contrataciones del Estado.*

1.4. FORMULACIÓN DE CONSULTAS Y OBSERVACIONES A LAS BASES

La formulación de consultas y observaciones a las bases se efectúa de conformidad con lo establecido en los numerales 72.1 y 72.2 del artículo 72 del Reglamento, así como el literal a) del artículo 89 del Reglamento.

Importante

No pueden formularse consultas ni observaciones respecto del contenido de una ficha de homologación aprobada. Las consultas y observaciones que se formulen sobre el particular, se tienen como no presentadas.

1.5. ABSOLUCIÓN DE CONSULTAS, OBSERVACIONES E INTEGRACIÓN DE BASES

La absolución de consultas, observaciones e integración de las bases se realizan conforme a las disposiciones previstas en el numeral 72.4 del artículo 72 y el literal a) del artículo 89 del Reglamento.

Importante

- *No se absolverán consultas y observaciones a las bases que se presenten en forma física.*
- *Cuando exista divergencia entre lo indicado en el pliego de absolución de consultas y observaciones y la integración de bases, prevalece lo absuelto en el referido pliego; sin perjuicio, del deslinde de responsabilidades correspondiente.*

1.6. FORMA DE PRESENTACIÓN DE OFERTAS

Las ofertas se presentan conforme lo establecido en el artículo 59 y en el artículo 90 del Reglamento.

Las declaraciones juradas, formatos o formularios previstos en las bases que conforman la oferta deben estar debidamente firmados por el postor (firma manuscrita o digital, según la Ley N° 27269, Ley de Firmas y Certificados Digitales²). Los demás documentos deben ser visados por el postor. En el caso de persona jurídica, por su representante legal, apoderado o mandatario designado para dicho fin y, en el caso de persona natural, por este o su apoderado. No se acepta el pegado de la imagen de una firma o visto. Las ofertas se presentan foliadas.

Importante

- *Los formularios electrónicos que se encuentran en el SEACE y que los proveedores deben llenar para presentar sus ofertas, tienen carácter de declaración jurada.*
- *En caso la información contenida en los documentos escaneados que conforman la oferta no coincida con lo declarado a través del SEACE, prevalece la información declarada en los documentos escaneados.*
- *No se tomará en cuenta las ofertas que se presenten en físico a la Entidad.*

1.7. PRESENTACIÓN Y APERTURA DE OFERTAS

El participante presentará su oferta de manera electrónica a través del SEACE, desde las 00:01 horas hasta las 23:59 horas del día establecido para el efecto en el cronograma del procedimiento; adjuntando el archivo digitalizado que contenga los documentos que conforman la oferta de acuerdo a lo requerido en las bases.

El participante debe verificar antes de su envío, bajo su responsabilidad, que el archivo pueda ser descargado y su contenido sea legible.

Importante

Los integrantes de un consorcio no pueden presentar ofertas individuales ni conformar más de un consorcio en un procedimiento de selección, o en un determinado ítem cuando se trate de procedimientos de selección según relación de ítems.

² Para mayor información sobre la normativa de firmas y certificados digitales ingresar a: <https://www.indecopi.gob.pe/web/firmas-digitales/firmar-y-certificados-digitales>

En la apertura electrónica de la oferta técnica, el órgano encargado de las contrataciones o el comité de selección, según corresponda, verifica la presentación de lo exigido en la sección específica de las bases de conformidad con el numeral 81.2 del artículo 81 del Reglamento y determina si las ofertas responden a las características y/o requisitos y condiciones de los Términos de Referencia, detallados en la sección específica de las bases. De no cumplir con lo requerido, la oferta se considera no admitida.

1.8. CALIFICACIÓN Y EVALUACIÓN DE LAS OFERTAS

La calificación y evaluación de los postores se realiza conforme los requisitos de calificación y factores de evaluación que se indican en la sección específica de las bases.

La evaluación técnica y económica se realiza sobre la base de:

Oferta técnica : 100 puntos
Oferta económica : 100 puntos

1.8.1 CALIFICACIÓN DE LAS OFERTAS TÉCNICAS

La calificación de las ofertas técnicas se realiza conforme a lo establecido en el numeral 82.1 del artículo 82 del Reglamento.

1.8.2 EVALUACIÓN DE LAS OFERTAS TÉCNICAS

La evaluación de las ofertas técnicas se realiza conforme a lo establecido en los numerales 82.2 y 82.3 del artículo 82 del Reglamento.

1.8.3 APERTURA Y EVALUACIÓN DE OFERTAS ECONÓMICAS

El órgano encargado de las contrataciones o el comité de selección, según corresponda, evalúa las ofertas económicas y determina el puntaje total de las ofertas conforme a lo dispuesto en el artículo 83 del Reglamento así como los coeficientes de ponderación previstos en la sección específica de las bases.

Importante

En el caso de contratación de consultorías de obras a ser prestadas fuera de la provincia de Lima y Callao, cuyo valor referencial no supere los doscientos mil Soles (S/200,000.00), a solicitud del postor se asigna una bonificación equivalente al diez por ciento (10%) sobre el puntaje total obtenido por los postores con domicilio en la provincia donde prestará el servicio, o en las provincias colindantes, sean o no pertenecientes al mismo departamento o región. El domicilio es el consignado en la constancia de inscripción ante el RNP³. Lo mismo aplica en el caso de procedimientos de selección por relación de ítems, cuando algún ítem no supera el monto señalado anteriormente.

1.9. SUBSANACIÓN DE LAS OFERTAS

La subsanación de las ofertas se sujeta a lo establecido en el artículo 60 del Reglamento. El plazo que se otorgue para la subsanación no puede ser inferior a un (1) día hábil.

La solicitud de subsanación se realiza de manera electrónica a través del SEACE y será remitida al correo electrónico consignado por el postor al momento de realizar su inscripción en el RNP, siendo su responsabilidad el permanente seguimiento de las notificaciones a dicho

³ La constancia de inscripción electrónica se visualizará en el portal web del Registro Nacional de Proveedores: www.mpp.gob.pe

correo. La notificación de la solicitud se entiende efectuada el día de su envío al correo electrónico.

La presentación de las subsanaciones se realiza a través del SEACE. No se tomará en cuenta la subsanación que se presente en físico a la Entidad.

1.10. OTORGAMIENTO DE LA BUENA PRO

La buena pro se otorga luego de la evaluación correspondiente según lo indicado en el numeral 1.8.3 de la presente sección.

Previo al otorgamiento de la buena pro, el órgano encargado de las contrataciones o el comité de selección, según corresponda, aplica lo dispuesto en el artículo 68 del Reglamento, sobre el rechazo de las ofertas, de ser el caso.

En el supuesto de que dos (2) o más ofertas empaten, el otorgamiento de la buena pro se efectúa siguiendo estrictamente el orden señalado en el numeral 91.2 del artículo 91 del Reglamento.

El desempate mediante sorteo se realiza de manera electrónica a través del SEACE.

Definida la oferta ganadora, el órgano encargado de las contrataciones o el comité de selección, según corresponda, otorga la buena pro, mediante su publicación en el SEACE, incluyendo el cuadro comparativo y las actas debidamente motivadas de los resultados de la admisión, no admisión, calificación, descalificación, evaluación, rechazo y el otorgamiento de la buena pro.

1.11. CONSENTIMIENTO DE LA BUENA PRO

Cuando se hayan presentado dos (2) o más ofertas, el consentimiento de la buena pro se produce a los cinco (5) días hábiles siguientes de la notificación de su otorgamiento, sin que los postores hayan ejercido el derecho de interponer el recurso de apelación.

En caso que se haya presentado una sola oferta, el consentimiento de la buena pro se produce el mismo día de la notificación de su otorgamiento.

El consentimiento del otorgamiento de la buena pro se publica en el SEACE al día hábil siguiente de producido.

Importante

Una vez consentido el otorgamiento de la buena pro, el órgano encargado de las contrataciones o el órgano de la Entidad al que se haya asignado tal función realiza la verificación de la oferta presentada por el postor ganador de la buena pro conforme lo establecido en el numeral 64.6 del artículo 64 del Reglamento.

CAPÍTULO II

SOLUCIÓN DE CONTROVERSIAS DURANTE EL PROCEDIMIENTO DE SELECCIÓN

2.1. RECURSO DE APELACIÓN

A través del recurso de apelación se pueden impugnar los actos dictados durante el desarrollo del procedimiento de selección hasta antes del perfeccionamiento del contrato.

El recurso de apelación se presenta ante la Entidad convocante, y es conocido y resuelto por su Titular, cuando el valor referencial sea igual o menor a cincuenta (50) UIT. Cuando el valor referencial sea mayor a dicho monto, el recurso de apelación se presenta ante y es resuelto por el Tribunal de Contrataciones del Estado.

En los procedimientos de selección según relación de ítems, el valor referencial total del procedimiento determina ante quién se presenta el recurso de apelación.

Los actos que declaren la nulidad de oficio, la cancelación del procedimiento de selección y otros actos emitidos por el Titular de la Entidad que afecten la continuidad de este, se impugnan ante el Tribunal de Contrataciones del Estado.

Importante

- *Una vez otorgada la buena pro, el órgano encargado de las contrataciones o el comité de selección, según corresponda, está en la obligación de permitir el acceso de los participantes y postores al expediente de contratación, salvo la información calificada como secreta, confidencial o reservada por la normativa de la materia, a más tardar dentro del día siguiente de haberse solicitado por escrito.*
- *A efectos de recoger la información de su interés, los postores pueden valerse de distintos medios, tales como: (i) la lectura y/o toma de apuntes, (ii) la captura y almacenamiento de imágenes, e incluso (iii) pueden solicitar copia de la documentación obrante en el expediente, siendo que, en este último caso, la Entidad deberá entregar dicha documentación en el menor tiempo posible, previo pago por tal concepto.*
- *El recurso de apelación se presenta ante la Mesa de Partes del Tribunal o ante las oficinas desconcentradas del OSCE o en la Unidad de Trámite Documentario de la Entidad, según corresponda.*

2.2. PLAZOS DE INTERPOSICIÓN DEL RECURSO DE APELACIÓN

La apelación contra el otorgamiento de la buena pro o contra los actos dictados con anterioridad a ella se interpone dentro de los cinco (5) días hábiles siguientes de haberse notificado el otorgamiento de la buena pro.

La apelación contra los actos dictados con posterioridad al otorgamiento de la buena pro, contra la declaración de nulidad, cancelación y declaratoria de desierto del procedimiento, se interpone dentro de los cinco (5) días hábiles siguientes de haberse tomado conocimiento del acto que se desea impugnar.

CAPÍTULO III DEL CONTRATO

3.1. PERFECCIONAMIENTO DEL CONTRATO

Los plazos y el procedimiento para perfeccionar el contrato se realiza conforme a lo indicado en el artículo 141 del Reglamento.

Para perfeccionar el contrato, el postor ganador de la buena pro debe presentar los documentos señalados en el artículo 139 del Reglamento y los previstos en la sección específica de las bases.

3.2. GARANTÍAS

Las garantías que deben otorgar los postores y/o contratistas, según corresponda, son las de fiel cumplimiento del contrato y por los adelantos.

3.2.1. GARANTÍA DE FIEL CUMPLIMIENTO

Como requisito indispensable para perfeccionar el contrato, el postor ganador debe entregar a la Entidad la garantía de fiel cumplimiento del mismo por una suma equivalente al diez por ciento (10%) del monto del contrato original. Esta se mantiene vigente hasta el consentimiento de la liquidación final.

3.2.2. GARANTÍA DE FIEL CUMPLIMIENTO POR PRESTACIONES ACCESORIAS

En las contrataciones que conllevan la ejecución de prestaciones accesorias, tales como mantenimiento, reparación o actividades afines, se otorga una garantía adicional por una suma equivalente al diez por ciento (10%) del monto del contrato de la prestación accesorio, la misma que debe ser renovada periódicamente hasta el cumplimiento total de las obligaciones garantizadas.

Importante

En los contratos de consultorías de obras que celebren las Entidades con las micro y pequeñas empresas, estas últimas pueden otorgar como garantía de fiel cumplimiento el diez por ciento (10%) del monto del contrato, porcentaje que es retenido por la Entidad durante la primera mitad del número total de pagos a realizarse, de forma prorrateada en cada pago, con cargo a ser devuelto a la finalización del mismo, conforme lo establecen los numerales 149.4 y 149.5 del artículo 149 del Reglamento y numeral 151.2 del artículo 151 del Reglamento.

3.2.3. GARANTÍA POR ADELANTO

En caso se haya previsto en la sección específica de las bases la entrega de adelantos, el contratista debe presentar una garantía emitida por idéntico monto conforme a lo estipulado en el artículo 153 del Reglamento.

3.3. REQUISITOS DE LAS GARANTÍAS

Las garantías que se presenten deben ser incondicionales, solidarias, irrevocables y de realización automática en el país, al solo requerimiento de la Entidad. Asimismo, deben ser emitidas por empresas que se encuentren bajo la supervisión directa de la Superintendencia de Banca, Seguros y Administradoras Privadas de Fondos de Pensiones y que cuenten con clasificación de riesgo B o superior. Asimismo, deben estar autorizadas para emitir garantías; o estar consideradas en la última lista de bancos extranjeros de primera categoría que

periódicamente publica el Banco Central de Reserva del Perú.

Importante

Corresponde a la Entidad verificar que las garantías presentadas por el postor ganador de la buena pro y/o contratista cumplan con los requisitos y condiciones necesarios para su aceptación y eventual ejecución; sin perjuicio de la determinación de las responsabilidades funcionales que correspondan.

Advertencia

Los funcionarios de las Entidades no deben aceptar garantías emitidas bajo condiciones distintas a las establecidas en el presente numeral, debiendo tener en cuenta lo siguiente:

1. La clasificadora de riesgo que asigna la clasificación a la empresa que emite la garantía debe encontrarse listada en el portal web de la SBS (<http://www.sbs.gob.pe/sistema-financiero/clasificadoras-de-riesgo>).

2. Se debe identificar en la página web de la clasificadora de riesgo respectiva, cuál es la clasificación vigente de la empresa que emite la garantía, considerando la vigencia a la fecha de emisión de la garantía.

3. Para fines de lo establecido en el artículo 148 del Reglamento, la clasificación de riesgo B, incluye las clasificaciones B+ y B.

4. Si la empresa que otorga la garantía cuenta con más de una clasificación de riesgo emitida por distintas empresas listadas en el portal web de la SBS, bastará que en una de ellas cumpla con la clasificación mínima establecida en el Reglamento.

En caso exista alguna duda sobre la clasificación de riesgo asignada a la empresa emisora de la garantía, se deberá consultar a la clasificadora de riesgos respectiva.

De otro lado, además de cumplir con el requisito referido a la clasificación de riesgo, a efectos de verificar si la empresa emisora se encuentra autorizada por la SBS para emitir garantías, debe revisarse el portal web de dicha Entidad (<http://www.sbs.gob.pe/sistema-financiero/relacion-de-empresas-que-se-encuentran-autorizadas-a-emitir-cartas-fianza>).

Los funcionarios competentes deben verificar la autenticidad de la garantía a través de los mecanismos establecidos (consulta web, teléfono u otros) por la empresa emisora.

3.4. EJECUCIÓN DE GARANTÍAS

La Entidad puede solicitar la ejecución de las garantías conforme a los supuestos contemplados en el artículo 155 del Reglamento.

3.5. ADELANTOS

La Entidad puede entregar adelantos directos al contratista, los que en ningún caso exceden en conjunto del treinta por ciento (30%) del monto del contrato original, siempre que ello haya sido previsto en la sección específica de las bases.

3.6. PENALIDADES

3.6.1. PENALIDAD POR MORA EN LA EJECUCIÓN DE LA PRESTACIÓN

En caso de retraso injustificado del contratista en la ejecución de las prestaciones objeto del contrato, la Entidad le aplica automáticamente una penalidad por mora por cada día de atraso, de conformidad con el artículo 162 del Reglamento.

3.6.2. OTRAS PENALIDADES

La Entidad puede establecer penalidades distintas a la mencionada en el numeral precedente, según lo previsto en el artículo 163 del Reglamento y lo indicado en la sección específica de las bases.

Estos dos tipos de penalidades se calculan en forma independiente y pueden alcanzar cada una un monto máximo equivalente al diez por ciento (10%) del monto del contrato vigente, o de ser el caso, del ítem que debió ejecutarse.

3.7. PAGOS

El pago se realiza después de ejecutada la respectiva prestación, pudiendo contemplarse pagos a cuenta, según la forma establecida en la sección específica de las bases o en el contrato.

La Entidad paga las contraprestaciones pactadas a favor del contratista dentro de los diez (10) días calendario siguientes de otorgada la conformidad de los servicios, siempre que se verifiquen las condiciones establecidas en el contrato para ello, bajo responsabilidad del funcionario competente.

La conformidad se emite en un plazo máximo de quince (15) días, bajo responsabilidad del funcionario que debe emitir la conformidad.

En el caso que se haya suscrito contrato con un consorcio, el pago se realizará de acuerdo a lo que se indique en el contrato de consorcio.

Advertencia

En caso de retraso en los pagos a cuenta o pago final por parte de la Entidad, salvo que se deba a caso fortuito o fuerza mayor, esta reconoce al contratista los intereses legales correspondientes, de conformidad con el artículo 39 de la Ley y 171 del Reglamento, debiendo repetir contra los responsables de la demora injustificada.

3.8. INCUMPLIMIENTO DEL CONTRATO

Las causales para la resolución del contrato, serán aplicadas de conformidad con el artículo 36 de la Ley y 164 del Reglamento.

3.9. DISPOSICIONES FINALES

Todos los demás aspectos del presente procedimiento no contemplados en las bases se regirán supletoriamente por la Ley y su Reglamento, así como por las disposiciones legales vigentes.

SECCIÓN ESPECÍFICA

CONDICIONES ESPECIALES DEL PROCEDIMIENTO DE SELECCIÓN

(EN ESTA SECCIÓN LA ENTIDAD DEBERÁ COMPLETAR LA INFORMACIÓN EXIGIDA, DE ACUERDO A LAS INSTRUCCIONES INDICADAS)

CAPÍTULO I GENERALIDADES

1.1. ENTIDAD CONVOCANTE

Nombre : MUNICIPALIDAD DISTRITAL DE TAMBOGRANDE
RUC N° : 20146736875
Domicilio legal : JR. CASTILLA N° 449 TAMBOGRANDE – PIURA
Teléfono: : 073 – 368413
Correo electrónico: : Procesos@munitambogrande.gob.pe

1.2. OBJETO DE LA CONVOCATORIA

El presente procedimiento de selección tiene por objeto la contratación de servicios de consultoría de obra para la elaboración del expediente técnico del proyecto: “**MEJORAMIENTO DEL SERVICIO DE EDUCACIÓN PRIMARIA EN 14651 – TAMBOGRANDE DE CENTRO POBLADO PEDREGAL ALTO DISTRITO DE TAMBOGRANDE – PROVINCIA DE PIURA – DEPARTAMENTO DE PIURA**” CUI N°2606171.

1.3. VALOR REFERENCIAL⁴

El valor referencial asciende a **179,063.82 (Ciento Setenta y Nueve Mil Sesenta y Tres Con 82/100 soles)**, incluidos los impuestos de Ley y cualquier otro concepto que incida en el costo total del servicio de consultoría de obra. El valor referencial ha sido calculado al mes de ABRIL 2024

Valor Referencial (VR)	Límites ⁵	
	Inferior	Superior
S/ 179,063.82 (Ciento Setenta y Nueve Mil Sesenta y Tres Con 82/100 soles)	S/ 161,157.44 (Ciento Sesenta y Uno Mil Ciento Cincuenta y Siete Con 44/100 Soles)	S/ 196,970.20 (Ciento Noventa y Seis Mil Novecientos Siete Con 20/100 Soles)
Importante		
<i>Las ofertas económicas no pueden exceder los límites del valor referencial de conformidad con el numeral 28.2 del artículo 28 de la Ley.</i>		

1.4. EXPEDIENTE DE CONTRATACIÓN

El expediente de contratación fue aprobado mediante RESOLUCION GEENCIAL N°218-2024-MDT-GM de fecha 15 julio de 2024

1.5. FUENTE DE FINANCIAMIENTO

FONDO DE COMPENSACION MUNICIPAL

⁴ El monto del valor referencial indicado en esta sección de las bases no debe diferir del monto del valor referencial consignado en la ficha del procedimiento en el SEACE. No obstante, de existir contradicción entre estos montos, primará el monto del valor referencial indicado en las bases aprobadas.

⁵ De acuerdo a lo señalado en el artículo 48 del Reglamento, estos límites se calculan considerando dos (2) decimales. Para ello, si el límite inferior tiene más de dos decimales, se aumenta en un dígito el valor del segundo decimal; en el caso del límite superior, se considera el valor del segundo decimal sin efectuar el redondeo.

Importante

La fuente de financiamiento debe corresponder a aquella prevista en la Ley de Equilibrio Financiero del Presupuesto del Sector Público del año fiscal en el cual se convoca el procedimiento de selección.

1.6. SISTEMA DE CONTRATACIÓN

El presente procedimiento se rige por el sistema de A SUMA ALZADA, de acuerdo con lo establecido en el expediente de contratación respectivo.

Importante

En el caso de supervisión de obras, cuando se haya previsto que las actividades comprenden la liquidación del contrato de obra, la supervisión se rige bajo el sistema de tarifas mientras que la liquidación se rige bajo el sistema a suma alzada.

1.7. ALCANCES DEL REQUERIMIENTO

El alcance de la prestación está definido en el Capítulo III de la presente sección de las bases.

1.8. PLAZO DE PRESTACIÓN DEL SERVICIO DE CONSULTORÍA DE OBRA

Los servicios de consultoría de obra materia de la presente convocatoria se prestarán en el plazo de setenta y cinco (75) en concordancia con lo establecido en el expediente de contratación.

Importante

En el caso de supervisión de obras, el plazo inicial del contrato debe estar vinculado al del contrato de la obra a ejecutar y comprender hasta la liquidación de la obra, de conformidad con el artículo 10 de la Ley.

1.9. COSTO DE REPRODUCCIÓN Y ENTREGA DE BASES

Los participantes registrados tienen el derecho de recabar un ejemplar de las bases, para cuyo efecto deben cancelar Impresa: S/ 5.00 (Son: Cinco con 00/100 Soles) en Caja de la Entidad sito en Jr. Castilla N° 449 – Tambogrande – Piura, y recoger en Oficina de Logística y Patrimonio.

Importante

El costo de entrega de un ejemplar de las bases no puede exceder el costo de su reproducción.

1.10. BASE LEGAL

- Ley N° 31953.- Ley de Presupuesto del Sector Público para el Año Fiscal 2024.
- Ley N° 31954.- Ley de Equilibrio Financiero del Presupuesto del Sector Público para el Año Fiscal 2024.
- Ley N° 31955.
- Ley de Endeudamiento del Sector Público para el Año Fiscal 2024.
- Decreto Supremo N° 011-79-VC.
- Ley N° 27806, Ley de Transparencia y de Acceso a la Información Pública.
- Ley N° 27444, Ley del Procedimiento Administrativo General.
- Decreto Supremo N° 344-2018-EF - Reglamento de la Ley de Contrataciones del Estado, en adelante el Reglamento y sus modificatorias con Decreto Supremo N° 377-2019-EF, Decreto Supremo N° 168-2020-EF, Decreto Supremo N°250-2020-EF, y Modificado por el D.S. 162-2021-EF y otras modificaciones.
- Directivas OSCE
- Opiniones OSCE
- Código civil

Las referidas normas incluyen sus respectivas modificaciones, de ser el caso.

CAPÍTULO II DEL PROCEDIMIENTO DE SELECCIÓN

2.1. CALENDARIO DEL PROCEDIMIENTO DE SELECCIÓN

Según el cronograma de la ficha de selección de la convocatoria publicada en el SEACE.

Importante

De conformidad con la vigesimosegunda Disposición Complementaria Final del Reglamento, en caso la Entidad (Ministerios y sus organismos públicos, programas o proyectos adscritos) haya difundido el requerimiento a través del SEACE siguiendo el procedimiento establecido en dicha disposición, no procede formular consultas u observaciones al requerimiento.

2.2. CONTENIDO DE LAS OFERTAS

2.2.1. OFERTA TÉCNICA

La oferta contendrá, además de un índice de documentos⁶, la siguiente documentación:

2.2.1.1. Documentación de presentación obligatoria

A. Documentos para la admisión de la oferta

a.1) Declaración jurada de datos del postor. (**Anexo N° 1**)

a.2) Documento que acredite la representación de quien suscribe la oferta.

En caso de persona jurídica, copia del certificado de vigencia de poder del representante legal, apoderado o mandatario designado para tal efecto.

En caso de persona natural, copia del documento nacional de identidad o documento análogo, o del certificado de vigencia de poder otorgado por persona natural, del apoderado o mandatario, según corresponda.

En el caso de consorcios, este documento debe ser presentado por cada uno de los integrantes del consorcio que suscriba la promesa de consorcio, según corresponda.

Advertencia

De acuerdo con el artículo 4 del Decreto Legislativo N° 1246, las Entidades están prohibidas de exigir a los administrados o usuarios la información que puedan obtener directamente mediante la interoperabilidad a que se refieren los artículos 2 y 3 de dicho Decreto Legislativo. En esa medida, si la Entidad es usuaria de la Plataforma de Interoperabilidad del Estado – PIDE⁷ y siempre que el servicio web se encuentre activo en el Catálogo de Servicios de dicha plataforma, no corresponderá exigir el certificado de vigencia de poder y/o documento nacional de identidad.

a.3) Declaración jurada de acuerdo con el literal b) del artículo 52 del Reglamento. (**Anexo N° 2**)

⁶ La omisión del índice no determina la no admisión de la oferta.

⁷ Para mayor información de las Entidades usuarias y del Catálogo de Servicios de la Plataforma de Interoperabilidad del Estado – PIDE ingresar al siguiente enlace <https://www.gobiernodigital.gob.pe/interoperabilidad/>

- a.4) Declaración jurada de cumplimiento de los Términos de Referencia contenidos en el numeral 3.1 del Capítulo III de la presente sección. (**Anexo N° 3**)
- a.5) Declaración jurada de plazo de prestación del servicio de consultoría de obra. (**Anexo N° 4**).
- a.6) Promesa de consorcio con firmas legalizadas, de ser el caso, en la que se consigne los integrantes, el representante común, el domicilio común y las obligaciones a las que se compromete cada uno de los integrantes del consorcio así como el porcentaje equivalente a dichas obligaciones. (**Anexo N° 5**)

Importante

El órgano encargado de las contrataciones o el comité de selección, según corresponda, verifica la presentación de los documentos requeridos. De no cumplir con lo requerido, la oferta se considera no admitida.

B. Documentos para acreditar los requisitos de calificación

Incorporar en la oferta los documentos que acreditan los “**Requisitos de Calificación**” que se detallan en el numeral 3.2 del Capítulo III de la presente sección de las bases.

2.2.1.2. Documentación de presentación facultativa:

- a) En el caso de microempresas y pequeñas empresas integradas por personas con discapacidad, o en el caso de consorcios conformados en su totalidad por estas empresas, deben presentar la constancia o certificado con el cual acredite su inscripción en el Registro de Empresas Promocionales para Personas con Discapacidad⁸.
- b) Incorporar en la oferta los documentos que acreditan los “**Factores de Evaluación**” establecidos en el Capítulo IV de la presente sección de las bases, a efectos de obtener el puntaje previsto en dicho Capítulo para cada factor.
- c) Solicitud de bonificación por tener la condición de micro y pequeña empresa. (**Anexo N° 11**)
- d) *Los postores con domicilio en la provincia donde se prestará el servicio de consultoría de obra, o en las provincias colindantes, sean o no pertenecientes al mismo departamento o región, pueden presentar la solicitud de bonificación por servicios prestados fuera de la provincia de Lima y Callao, según Anexo N° 10.*

Advertencia

El órgano encargado de las contrataciones o el comité de selección, según corresponda, no podrá exigir al postor la presentación de documentos que no hayan sido indicados en los acápite “Documentos para la admisión de la oferta”, “Requisitos de calificación” y “Factores de evaluación”.

2.2.2. OFERTA ECONÓMICA

La oferta económica expresada en SOLES. Adjuntar obligatoriamente el **Anexo N° 6**.

El monto total de la oferta económica y los subtotales que lo componen deben ser expresados con dos (2) decimales. Los precios unitarios o tarifas pueden ser expresados

⁸ Dicho documento se tendrá en consideración en caso de empate, conforme a lo previsto en el artículo 91 del Reglamento.

con más de dos (2) decimales.

Importante

- *El órgano encargado de las contrataciones o el comité de selección, según corresponda, declara no admitidas las ofertas que no se encuentren dentro de los límites del valor referencial previstos en el numeral 28.2 del artículo 28 de la Ley.*
- *La estructura de costos, se presenta para el perfeccionamiento del contrato.*

2.3. DETERMINACIÓN DEL PUNTAJE TOTAL DE LAS OFERTAS

Una vez evaluadas las ofertas técnica y económica se procederá a determinar el puntaje total de las mismas.

El puntaje total de las ofertas es el promedio ponderado de ambas evaluaciones, obtenido de la aplicación de la siguiente fórmula:

$$PTP_i = c_1 PT_i + c_2 Pe_i$$

Donde:

- PTP_i = Puntaje total del postor i
PT_i = Puntaje por evaluación técnica del postor i
Pe_i = Puntaje por evaluación económica del postor i
c₁ = Coeficiente de ponderación para la evaluación técnica.
c₂ = Coeficiente de ponderación para la evaluación económica.

Se aplicarán las siguientes ponderaciones:

- c₁ = 0.80
c₂ = 0.20

Donde: c₁ + c₂ = 1.00

Importante para la Entidad

*Esta disposición **solo** debe ser incluida en el caso de procedimientos de selección cuyo valor referencial sea igual o menor a cincuenta (50) UIT:*

2.4. PRESENTACIÓN DEL RECURSO DE APELACIÓN

“El recurso de apelación se presenta ante la Unidad de Trámite Documentario de la Entidad.

En caso el participante o postor opte por presentar recurso de apelación y por otorgar la garantía mediante depósito en cuenta bancaria, se debe realizar el abono en:

- N ° de Cuenta : 00676004254
Banco : BANCO DE LA NACION
N° CCI⁹ : 018-676-00067600425476

”

Incorporar a las bases o eliminar, según corresponda

⁹ En caso de transferencia interbancaria.

2.5. REQUISITOS PARA PERFECCIONAR EL CONTRATO

El postor ganador de la buena pro debe presentar los siguientes documentos para perfeccionar el contrato:

- Garantía de fiel cumplimiento del contrato.
- Garantía de fiel cumplimiento por prestaciones accesorias, de ser el caso.
- Contrato de consorcio con firmas legalizadas ante Notario de cada uno de los integrantes, de ser el caso.
- Código de cuenta interbancaria (CCI) o, en el caso de proveedores no domiciliados, el número de su cuenta bancaria y la entidad bancaria en el exterior.
- Copia de la vigencia del poder del representante legal de la empresa que acredite que cuenta con facultades para perfeccionar el contrato, cuando corresponda.
- Copia de DNI del postor en caso de persona natural, o de su representante legal en caso de persona jurídica.

Advertencia

De acuerdo con el artículo 4 del Decreto Legislativo N° 1246, las Entidades están prohibidas de exigir a los administrados o usuarios la información que puedan obtener directamente mediante la interoperabilidad a que se refieren los artículos 2 y 3 de dicho Decreto Legislativo. En esa medida, si la Entidad es usuaria de la Plataforma de Interoperabilidad del Estado – PIDE¹⁰ y siempre que el servicio web se encuentre activo en el Catálogo de Servicios de dicha plataforma, no corresponderá exigir los documentos previstos en los literales e) y f).

- Domicilio para efectos de la notificación durante la ejecución del contrato.
- Autorización de notificación de la decisión de la Entidad sobre la solicitud de ampliación de plazo mediante medios electrónicos de comunicación ¹¹. **(Anexo N° 12)**
- Detalle de los precios unitarios de la oferta económica¹².
- Estructura de costos de la oferta económica.
- Detalle del monto de la oferta económica de cada uno de los servicios de consultoría de obra que conforman el paquete¹³.
- Copia de los diplomas que acrediten la formación académica requerida del personal clave, en caso que el grado o título profesional requerido no se encuentren publicados en el Registro Nacional de Grados Académicos y Títulos Profesionales a cargo de la de la Superintendencia Nacional de Educación Superior Universitaria – SUNEDU¹⁴.
- Copia de (i) contratos y su respectiva conformidad o (ii) constancias o (iii) certificados o (iv) cualquier otra documentación que, de manera fehaciente demuestre la experiencia del personal clave.
- Copia de documentos que sustenten la propiedad, la posesión, el compromiso de compra venta o alquiler u otro documento que acredite la disponibilidad del requisito de calificación equipamiento estratégico. En el caso que el postor ganador sea un consorcio los documentos de acreditación de este requisito pueden estar a nombre del consorcio o de uno de sus integrantes¹⁵.

Importante

- La Entidad debe aceptar las diferentes denominaciones utilizadas para acreditar la carrera profesional requerida, aun cuando no coincida literalmente con aquella prevista en los requisitos de calificación (por ejemplo Ingeniería Ambiental, Ingeniería en Gestión Ambiental, Ingeniería y Gestión Ambiental u otras denominaciones).*
- Los documentos que acreditan la experiencia del personal clave deben incluir como mínimo los nombres y apellidos del personal, el cargo desempeñado, el plazo de la prestación indicando el día, mes y año de inicio y culminación, el nombre de la Entidad u organización que emite el documento, la fecha de emisión y nombres y apellidos de quien suscribe el documento.*

¹⁰ Para mayor información de las Entidades usuarias y del Catálogo de Servicios de la Plataforma de Interoperabilidad del Estado – PIDE ingresar al siguiente enlace <https://www.gobiernodigital.gob.pe/interoperabilidad/>

¹¹ En tanto se implemente la funcionalidad en el SEACE, de conformidad con la Primera Disposición Complementaria Transitoria del Decreto Supremo N° 234-2022-EF.

¹² Incluir solo en caso de la contratación bajo el sistema a suma alzada.

¹³ Incluir solo en caso de contrataciones por paquete.

¹⁴ <https://enlinea.sunedu.gob.pe/>

¹⁵ Incluir solo en caso se haya incluido el equipamiento estratégico como requisito de calificación.

En caso estos documentos establezcan el plazo de la experiencia adquirida por el personal clave en meses sin especificar los días la Entidad debe considerar el mes completo.

De presentarse experiencia ejecutada paralelamente (traslape), para el cómputo del tiempo de dicha experiencia sólo se considerará una vez el periodo traslapado. No obstante, de presentarse periodos traslapados en el supervisor de obra, no se considera ninguna de las experiencias acreditadas, salvo la supervisión de obras por paquete.

Se considerará aquella experiencia que no tenga una antigüedad mayor a veinticinco (25) años anteriores a la fecha de la presentación de ofertas.

Asimismo, la Entidad debe valorar de manera integral los documentos presentados para acreditar dicha experiencia. En tal sentido, aun cuando en los documentos presentados la denominación del cargo o puesto no coincida literalmente con aquella prevista en los requisitos de calificación, se deberá validar la experiencia si las actividades que realizó el profesional corresponden con la función propia del cargo o puesto requerido.

- Cuando el postor ganador de la buena pro presenta como personal clave a profesionales que se encuentren prestando servicios como residente o supervisor en obras contratadas por la Entidad que no cuentan con recepción, procede otorgar plazo adicional para subsanar, conforme lo previsto en el literal a) del artículo 141 del Reglamento.*
- En caso que el postor ganador de la buena pro sea un consorcio, las garantías que presente este para el perfeccionamiento del contrato, así como durante la ejecución contractual, de ser el caso, además de cumplir con las condiciones establecidas en el artículo 33 de la Ley y en el artículo 148 del Reglamento, deben consignar expresamente el nombre completo o la denominación o razón social de los integrantes del consorcio, en calidad de garantizados, de lo contrario no podrán ser aceptadas por las Entidades. No se cumple el requisito antes indicado si se consigna únicamente la denominación del consorcio, conforme lo dispuesto en la Directiva "Participación de Proveedores en Consorcio en las Contrataciones del Estado".*
- En los contratos de consultoría de obras que celebren las Entidades con las micro y pequeñas empresas, estas últimas pueden otorgar como garantía de fiel cumplimiento el diez por ciento (10%) del monto del contrato, porcentaje que es retenido por la Entidad durante la primera mitad del número total de pagos a realizarse, de forma prorrateada en cada pago, con cargo a ser devuelto a la finalización del mismo, conforme lo establece el numeral 149.4 del artículo 149 y el numeral 151.2 del artículo 151 del Reglamento. Para dicho efecto los postores deben encontrarse registrados en el REMYPE, consignando en la Declaración Jurada de Datos del Postor (Anexo N° 1) o en la solicitud de retención de la garantía durante el perfeccionamiento del contrato, que tienen la condición de MYPE, lo cual será verificado por la Entidad en el link <http://www2.trabajo.gob.pe/servicios-en-linea-2-2> opción consulta de empresas acreditadas en el REMYPE.*

Importante

- Corresponde a la Entidad verificar que las garantías presentadas por el postor ganador de la buena pro cumplan con los requisitos y condiciones necesarios para su aceptación y eventual ejecución; sin perjuicio de la determinación de las responsabilidades funcionales que correspondan.*
- De conformidad con el Reglamento Consular del Perú aprobado mediante Decreto Supremo N° 076-2005-RE para que los documentos públicos y privados extendidos en el exterior tengan validez en el Perú, deben estar legalizados por los funcionarios consulares peruanos y refrendados por el Ministerio de Relaciones Exteriores del Perú, salvo que se trate de documentos públicos emitidos en países que formen parte del Convenio de la Apostilla, en cuyo caso bastará con que estos cuenten con la Apostilla de la Haya¹⁶.*
- La Entidad no puede exigir documentación o información adicional a la consignada en el presente numeral para el perfeccionamiento del contrato.*

¹⁶ Según lo previsto en la Opinión N° 009-2016/DTN.

2.6. PERFECCIONAMIENTO DEL CONTRATO

El contrato se perfecciona con la suscripción del documento que lo contiene. Para dicho efecto el postor ganador de la buena pro, dentro del plazo previsto en el artículo 141 del Reglamento, debe presentar la documentación requerida en OFICINA DE TRAMITE DOCUMENTARIO sito en JR. CASTILLA NRO. 449 - TAMBOGRANDE – PIURA, con atención a la Oficina de Logística y Control Patrimonial.

2.7. FORMA DE PAGO

La Entidad realizará el pago de la contraprestación pactada a favor del contratista en concordancia con lo indicado en el numeral 5.17 FORMA DE PAGO de los términos de referencia

5.17.- Forma de Pago

Los pagos por valorizaciones que la entidad efectuará al Consultor, correspondientes al costo del Proyecto, se realizará previa **APROBACION** por parte de la Entidad de la siguiente manera:

N° PAGOS	ENTREGABLE	CONDICIÓN PRINCIPAL PARA EL PAGO	PORCENTAJE DE PAGOS
PRIMERA ETAPA			
1	1er	Conformidad del Segundo Entregable por parte de la Revisión y de la Sub Gerencia de Estudios y Proyectos de la Municipalidad Distrital de Tambogrande.	15%
2	2do	Conformidad y Aprobación del Cuarto Entregable (Expediente Técnico Definitivo) con Resolución de Aprobación previa conformidad de la revisión y de la Sub Gerencia de Estudios y Proyectos de la Municipalidad Distrital de Tambogrande.	25%
SEGUNDA ETAPA			
3	3er	A la Admisibilidad de la Fase 1 de la Convocatoria del Programa Nacional de Infraestructura Educativa PRONIED, previo informe favorable del área usuaria, lo cual podrá ser comprobado mediante el aplicativo ASITEC (Anexo 4: ficha de verificación documentaria a los expedientes técnicos)	30%
4	4to	A la obtención del Certificado de Calidad del proyecto por parte de Programa Nacional de Infraestructura Educativa PRONIED, previo informe favorable del área usuaria, lo cual podrá ser comprobado mediante el aplicativo ASITEC (ficha que declara APTO el estudio definitivo).	30%

Para efectos del pago de las contraprestaciones ejecutadas por el contratista, la Entidad debe contar con la siguiente documentación:

- Informe del funcionario responsable del área usuaria emitiendo la conformidad de la prestación efectuada.
- Comprobante de pago. - Copia del contrato.
- Informe de entregas del servicio contratado de acuerdo a las etapas señaladas.
- Conformidad del coordinador de parte de la Entidad.
- CCI

Dicha documentación se debe presentar en OFICINA DE TRAMITE DOCUMENTARIO sito en JR. CASTILLA NRO. 449 - TAMBOGRANDE – PIURA.

CAPÍTULO III REQUERIMIENTO

Importante

De conformidad con el numeral 29.8 del artículo 29 del Reglamento, el área usuaria es responsable de la adecuada formulación del requerimiento, debiendo asegurar la calidad técnica y reducir la necesidad de su reformulación por errores o deficiencias técnicas que repercutan en el proceso de contratación

3.1. TERMINOS DE REFERENCIA



MUNICIPALIDAD DISTRITAL DE TAMBOGRANDE
Jr. Castilla N° 449 - Tambogrande - Piura
SUBGERENCIA DE ESTUDIOS Y PROYECTOS
"Año del Bicentenario, de la consolidación de nuestra Independencia, y de la conmemoración de las heroicas batallas de Junín y Ayacucho"



374

REFORMULACIÓN DE TÉRMINOS DE REFERENCIA PARA LA CONTRATACIÓN DEL SERVICIO DE CONSULTORIA DE OBRA PARA LA ELABORACIÓN DEL ESTUDIO DEFINITIVO A NIVEL DE EXPEDIENTE TÉCNICO

PROYECTO DE INVERSIÓN PÚBLICA:

"MEJORAMIENTO DEL SERVICIO DE EDUCACION
PRIMARIA EN 14651 - TAMBO GRANDE DE CENTRO
POBLADO PEDREGAL ALTO DISTRITO DE TAMBO
GRANDE DE LA PROVINCIA DE PIURA DEL
DEPARTAMENTO DE PIURA"

CUI-2606171

TAMBOGRANDE – PIURA – PIURA

JUNIO DEL 2024



PROYECTO: "MEJORAMIENTO DEL SERVICIO DE EDUCACION PRIMARIA EN 14651 - TAMBO GRANDE DE CENTRO POBLADO PEDREGAL ALTO DISTRITO DE TAMBO GRANDE DE LA PROVINCIA DE PIURA DEL DEPARTAMENTO DE PIURA", CUI- 2606171



MUNICIPALIDAD DISTRITAL DE TAMBOGRANDE
Jr. Castilla N° 449 - Tambogrande - Piura
SUBGERENCIA DE ESTUDIOS Y PROYECTOS
"Año del Bicentenario, de la consolidación de nuestra Independencia, y de la
conmemoración de las heroicas batallas de Junín y Ayacucho"



TERMINOS DE REFERENCIA

**CONTRATACION DEL SERVICIO DE CONSULTORIA DE OBRA PARA LA ELABORACIÓN
DEL ESTUDIO DEFINITIVO A NIVEL DE EXPEDIENTE TÉCNICO DEL PROYECTO:
"MEJORAMIENTO DEL SERVICIO DE EDUCACION PRIMARIA EN 14651 - TAMBO GRANDE
DE CENTRO POBLADO PEDREGAL ALTO DISTRITO DE TAMBO GRANDE DE LA
PROVINCIA DE PIURA DEL DEPARTAMENTO DE PIURA", CUI- 2606171**

1. DENOMINACIÓN DE LA CONTRATACIÓN

Contratación del Servicio de Consultoría de Obra para la elaboración del Estudio Definitivo a nivel de Expediente Técnico de la obra del proyecto: **"MEJORAMIENTO DEL SERVICIO DE EDUCACION PRIMARIA EN 14651 - TAMBO GRANDE DE CENTRO POBLADO PEDREGAL ALTO DISTRITO DE TAMBO GRANDE DE LA PROVINCIA DE PIURA DEL DEPARTAMENTO DE PIURA", CUI- 2606171.**

2. FINALIDAD PÚBLICA

Garantizar la calidad y correcta ejecución del servicio de la elaboración del Expediente Técnico del PIP viable, que permita la correcta ejecución de la obra en el marco de la Normatividad Vigente, para la dotación de los ambientes físicos necesarios, equipados y seguros, lo que se constituirá como una infraestructura educativa moderna y adecuada para el desarrollo y cumplimiento de sus actividades del Proyecto educativo.

3. ANTECEDENTES

La Municipalidad Distrital de Tambogrande según la Ley N°27972; Ley Orgánica de Municipalidades tiene entre sus funciones "Diseñar, ejecutar y evaluar el proyecto educativo de su jurisdicción, en coordinación con la Dirección Regional de Educación y las Unidades de Gestión Educativas, según corresponda, contribuyendo en la política educativa regional y nacional con un enfoque y acción intersectorial". Motivo por el cual, dentro de su Diagnóstico de Brechas de Infraestructura o de Acceso a servicios – Programa Multianual 2024-2026, se identifica y se selecciona los servicios públicos correspondientes a cada función de competencia del Gobierno Local, entre ellas esta EDUCACIÓN.

Que, se cuenta PARTIDA N°00023726 del cual el LOTE 1 de la MAZANA E2, tiene Área de: 3241.71m2, USO: Institución Educativa, con los siguientes linderos y medidas perimétricas:

- Por el Frente : Con 45.94m, con calle 15.
- Por la derecha : Con 68.12m, con Avenida Jorge Carmen
- Por la Izquierda : Con 24.41m y 40.56m, con Calle 16, Lote 2,3 y5
- Por el Fondo : Con 17.61m, 4.85M y 31.20m con Calle 24

La Municipalidad Distrital de Tambogrande en su interés primordial por mejorar la calidad de vida de su población de Tambogrande, viene ejecutando proyectos de inversión con la finalidad de mejorar el servicio educativo. Para este fin ha previsto realizar el estudio de Pre inversión a nivel de perfil del proyecto denominado:, el cual permitirá mejorar el servicio de educación primaria, y por ende las condiciones de vida de la población y su participación en el desarrollo de la localidad.



A través de la unidad formuladora el proyecto de inversión se encuentra viable el día 02 de agosto del 2023. La Municipalidad Distrital de Tambogrande, ha seleccionado y priorizado el estudio del Proyecto de Inversión Pública: **"MEJORAMIENTO DEL SERVICIO DE EDUCACION PRIMARIA EN 14651 - TAMBO GRANDE DE CENTRO POBLADO PEDREGAL ALTO**

PROYECTO: "MEJORAMIENTO DEL SERVICIO DE EDUCACION PRIMARIA EN 14651 - TAMBO GRANDE DE CENTRO POBLADO PEDREGAL ALTO DISTRITO DE TAMBO GRANDE DE LA PROVINCIA DE PIURA DEL DEPARTAMENTO DE PIURA", CUI- 2606171

2



MUNICIPALIDAD DISTRITAL DE TAMBOGRANDE

Jr. Castilla N° 449 - Tambogrande - Piura.

SUBGERENCIA DE ESTUDIOS Y PROYECTOS
"Año del Bicentenario, de la consolidación de nuestra Independencia, y de la conmemoración de las heroicas batallas de Junín y Ayacucho"



DISTRITO DE TAMBO GRANDE DE LA PROVINCIA DE PIURA DEL DEPARTAMENTO DE PIURA CUI 2606171" y así continuar con el marco de desarrollo de la comunidad.

Que, con fecha 09 de Mayo del 2024, la Entidad a través de RESOLUCIÓN DE ALCALDÍA N°393-2024-MDT-A, declara de oficio la NULIDAD del Procedimiento de Selección AS SM N°082-2023-MDT-CS Primera Convocatoria, para la ejecución del servicio de consultoría par la elaboración del Expediente Técnico del proyecto antes mencionado.

Que, mediante INFORME N°01927-2024-MDT-OFFIC.LOG Y PATRI, de fecha 22 de Mayo del 2024, la Oficina de Logística solicita a la Oficina General de Administración y Finanzas se informe si persiste la necesidad de consultoría de obra para la elaboración del expediente técnico del proyecto en mención.

En tal sentido esta Subgerencia de Estudios y Proyectos en coordinación con la Alta dirección ha coordinado y se reafirma que existe la necesidad de realizar la contratación del servicio de consultoría pero esta bajo los lineamiento de PRONIED, en tal sentido se reitera la reformulación de los Términos de Referencia para su tramite correspondiente.

4. OBJETIVOS DE LA CONTRATACIÓN.

4.1. Objetivo General:

Contratar los servicios de una consultora (Persona Natural o Jurídica) con amplia experiencia en la formulación de proyectos de infraestructura educativa para elaboración del expediente técnico del proyecto: "MEJORAMIENTO DEL SERVICIO DE EDUCACION PRIMARIA EN 14651 - TAMBO GRANDE DE CENTRO POBLADO PEDREGAL ALTO DISTRITO DE TAMBO GRANDE DE LA PROVINCIA DE PIURA DEL DEPARTAMENTO DE PIURA", CUI- 2606171, adecuada a la directiva "Orientaciones para la asistencia técnica a expedientes técnicos que mejoren la calidad de los proyectos de inversión pública a cargo de los gobiernos regionales y gobiernos locales", aprobada mediante Resolución Directoral Ejecutiva N° 011-2019-MINEDU/VMGI-PRONIED.

El objetivo de la consultoría materia de los términos de referencia, es la obtención del Estudio Definitivo sustentado en base a estudios básicos necesarios para el proyecto, los cuales estarán sujetos al proyecto de pre inversión y a las normatividades existentes del Ministerio de Educación. El Estudio Definitivo debe permitir su financiamiento y ejecución.

4.2. Objetivos Específicos:

- ✓ Elaborar el Expediente Técnico según "Norma técnica de criterios generales de diseño de infraestructura educativa" aprobada mediante Resolución de secretaria General N° 239-2018-MINEDU, a la norma técnica "criterios de diseño para locales educativos de primaria y secundaria" aprobada mediante Resolución Viceministerial N° 084-2019-MINEDU y actualizada mediante Resolución viceministerial N° 208-2019-MINEDU.
- ✓ El proyecto debe ser integral, que prevea las futuras adaptaciones, modificaciones y/o ampliaciones, con integración al entorno físico, social, cultural y medioambiental.
- ✓ Definir las especificaciones de construcción del proyecto indicado.



PROYECTO: "MEJORAMIENTO DEL SERVICIO DE EDUCACION PRIMARIA EN 14651 - TAMBO GRANDE DE CENTRO POBLADO PEDREGAL ALTO DISTRITO DE TAMBO GRANDE DE LA PROVINCIA DE PIURA DEL DEPARTAMENTO DE PIURA", CUI- 2606171

3



MUNICIPALIDAD DISTRITAL DE TAMBOGRANDE

Jr. Castilla N° 449 - Tambogrande - Piura

SUBGERENCIA DE ESTUDIOS Y PROYECTOS

"Año del Bicentenario, de la consolidación de nuestra Independencia, y de la conmemoración de las heroicas batallas de Junín y Ayacucho"



- ✓ Establecer el costo de la obra proyectada, así mismo el plazo de ejecución de la misma.
- ✓ El proyecto de infraestructura educativa debe colaborar en la creación de una nueva imagen institucional acorde a los lineamientos de la política educativa.

5. ALCANCES Y DESCRIPCIÓN DE LA CONSULTORÍA

5.1. Alcances para la propuesta de intervención

5.1.1. Ubicación y Localización del Proyecto

La zona a intervenir está ubicada en el C.P. Pedregal Alto, Distrito de Tambogrande, Provincia de Piura, Departamento de Piura.

5.1.2. Descripción del Terreno

El terreno en donde actualmente se ubican los ambientes de la I.E es un polígono irregular en forma de trapecio con una topografía predominantemente plana.

UBICACIÓN

Departamento : Piura
Provincia : Piura
Distrito : Tambogrande
Centro Poblado : Pedregal Alto
Región Natural : Costa

Imagen N°1: Datos de la unidad productora

14651			
Código modular	0840886	Dirección	Pedregal Alto
Anexo	0	Localidad	
Código de local	415141	Centro Poblado	PEDREGAL ALTO
Nivel/Modalidad	Primaria	Área geográfica	Rural
Forma	Escolarizado	Disrito	Tambo Grande
Género	Misto	Provincia	Piura
Tipo de Gestión	Pública de gestión directa	Departamento	Piura
Dependencia	Sector Educación	Código de DRE o UGEL que supervisa el S. E.	200002
Director(a)	Carlos Ignacio Alzamora Lozano	Nombre de la DRE o UGEL que supervisa el S. E.	UGEL Tambogrande
Teléfono		Característica (Censo Educativo 2023)	Polidocente completo
Correo electrónico		Latitud	-4.8871
Página web		Longitud	-80.3869
Turno	Continuo sólo en la mañana		
Tipo de programa	No aplica		
Estado	Activo		



TERRENO:

El terreno se encuentra inscrito en la Sunarp, con N° de partida **00023726**, con un área de 3241.71 m2 y un perímetro de 232.69 ml. Con dirección Mz E2 lote 1

Según partida de Sunarp el terreno se encuentra entre las coordenadas UTM: 566963.0 E, 9459730.00 S., delimitado por los siguientes linderos:

PROYECTO: "MEJORAMIENTO DEL SERVICIO DE EDUCACIÓN PRIMARIA EN 14651 - TAMBOGRANDE DE CENTRO POBLADO PEDREGAL ALTO DISTRITO DE TAMBOGRANDE DE LA PROVINCIA DE PIURA DEL DEPARTAMENTO DE PIURA", CUI- 2606171

4



MUNICIPALIDAD DISTRITAL DE TAMBOGRANDE

Jr. Castilla 37° 44'9" - Tambogrande - Piura.

SUBGERENCIA DE ESTUDIOS Y PROYECTOS

"Año del Bicentenario, de la consolidación de nuestra Independencia, y de la conmemoración de las heroicas batallas de Junín y Ayacucho"



- **Por el frente** : colinda con Calle 15, en línea recta de 45.94 ml
- **Por la derecha**: Colinda con avenida Jorge Carmen, en línea recta de 68.12 ml.
- **Por la izquierda**: Colinda con propiedad de terceros, en tramo 1 de 24.41 ml, tramo 2 de 40.56 ml.
- **Por el fondo**: Colinda con calle 24, en tres tramos, 1° tramo 17.61 ml, 2° tramo 4.85 ml y 3° tramo de 31.20 ml

VERTICE	VERTICES	COORDENADAS UTM WGS84, ZONA 17	
		ESTE	NORTE
P1	P1-P2	566933.058	9459773.046
P2	P2-P3	566932.693	9459705.063
P3	P3-P4	566985.327	9459708.846
P4	P4-P5	566982.092	9459752.180
P5	P5-P1	566973.869	9459775.802

5.1.3. Situación Actual de la Infraestructura (SIN PROYECTO)

De acuerdo a la demanda registrada en el Aplicativo de Estadística de la Calidad Educativa del MINEDU, para el periodo del 2023, se tiene que para la I.E N° 14651 del Centro Poblado Pedregal Alto, la población total es de 121 alumnos y un total de 6 docentes y un total de 6 secciones.

Matrícula por periodo según grado, 2004-2023

	2004	2005	2006	2007	2008	2009	2010	2011	2012	2013	2014	2015	2016	2017	2018	2019	2020	2021	2022	2023
Total	122	100	90	80	65	70	82	77	91	86	76	84	84	82	83	89	112	107	119	121
1° Grado	23	10	15	12	17	12	15	13	15	10	8	12	10	16	22	15	36	14	21	16
2° Grado	22	10	14	11	15	14	14	21	22	20	18	14	17	10	17	25	16	26	15	21
3° Grado	30	24	18	17	17	10	10	16	19	20	16	11	16	11	16	11	18	10	25	17
4° Grado	15	16	25	15	16	18	7	12	9	10	14	15	14	15	17	11	18	21	17	28
5° Grado	29	15	12	21	14	10	19	5	12	9	11	15	13	14	15	18	12	16	22	17
6° Grado	23	21	11	11	17	12	11	10	17	12	5	10	14	19	13	13	12	13	10	22

Docentes, 2004-2023

	2004	2005	2006	2007	2008	2009	2010	2011	2012	2013	2014	2015	2016	2017	2018	2019	2020	2021	2022	2023
Total	4	4	4	4	4	4	3	3	1	2	3	3	3	3	5	5	5	5	5	5

Secciones por periodo según grado, 2004-2023

	2004	2005	2006	2007	2008	2009	2010	2011	2012	2013	2014	2015	2016	2017	2018	2019	2020	2021	2022	2023
Total	5	6	5	5	5	5	5	5	5	5	5	5	5	5	5	5	5	5	5	5
1° Grado	1	1	1	1	1	1	1	1	1	1	1	1	1	1	1	1	1	1	1	1
2° Grado	1	1	1	1	1	1	1	1	1	1	1	1	1	1	1	1	1	1	1	1
3° Grado	1	1	1	1	1	1	1	1	1	1	1	1	1	1	1	1	1	1	1	1
4° Grado	1	1	1	1	1	1	1	1	1	1	1	1	1	1	1	1	1	1	1	1
5° Grado	1	1	1	1	1	1	1	1	1	1	1	1	1	1	1	1	1	1	1	1
6° Grado	1	1	1	1	1	1	1	1	1	1	1	1	1	1	1	1	1	1	1	1

La I.E N° 14651 del C. P Pedregal Alto, presta sus servicios en el nivel primaria.

Sus instalaciones se encuentran en mal estado y no cumplen con los estándares establecidos en las normas técnicas vigentes del sector educación, asimismo carece de ambientes pedagógicos y complementarios para cumplir con la currícula educativa.



PROYECTO: "MEJORAMIENTO DEL SERVICIO DE EDUCACION PRIMARIA EN 14651 - TAMBOGRANDE DE CENTRO POBLADO PEDREGAL ALTO DISTRITO DE TAMBOGRANDE DE LA PROVINCIA DE PIURA DEL DEPARTAMENTO DE PIURA", CUI- 2505171



MUNICIPALIDAD DISTRITAL DE TAMBOGRANDE

Jr. Castilla N° 449 - Tambogrande - Piura

SUBGERENCIA DE ESTUDIOS Y PROYECTOS

"Año del Bicentenario, de la consolidación de nuestra Independencia, y de la conmemoración de las heroicas batallas de Junín y Ayacucho"



De acuerdo a información recogida en el trabajo de campo, se tiene que la Institución Educativa N° 14651 del Centro Poblado Pedregal Alto, cuenta con los siguientes ambientes:

IMAGEN N°01: DISTRIBUCIÓN ACTUAL - IE. N° 14651

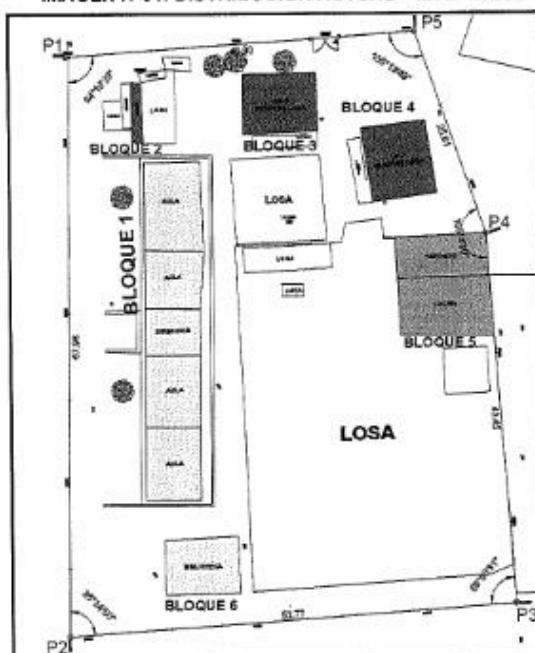

Infraestructura Existente

1. BLOQUE 01:

PRIMER NIVEL

- Este bloque tiene un área de 264.35 m² y está constituido por 04 aulas pedagógicas y 01 dirección.
- Tiene veredas perimetrales en mal estado de conservación.

2. BLOQUE 02:

- Este bloque cuenta con servicios higiénicos para niños y docente: lavadores, cuenta con un área de 9.51 m².

3. BLOQUE 03:

- Este bloque cuenta con un aula prefabricada y tiene una rampa de acceso, con un área de 60.17 m², en este ambiente se encuentra funcionando un aula pedagógica.

4. BLOQUE 04:

- Este bloque cuenta con un aula prefabricada y tiene una rampa de acceso, con un área de 60.17 m², en este ambiente se encuentra funcionando un aula pedagógica.





MUNICIPALIDAD DISTRITAL DE TAMBOGRANDE

Jr. Castilla N° 449 - Tambogrande - Piura.

SUBGERENCIA DE ESTUDIOS Y PROYECTOS

"Año del Bicentenario, de la consolidación de nuestra Independencia, y de la conmemoración de las heroicas batallas de Junín y Ayacucho"



5. BLOQUE 05:

- Este bloque tiene un área de 127.46 m², y es de material de triplay y calamina, en este bloque funciona depósito y cocina con despensa.

6. BLOQUE 06:

- Este bloque tiene un área de 56.15 m², y funciona una biblioteca en regular estado de conservación.

7. Espacios y Obras Exteriores:

- Patio.
- Techado de patio
- Cerco perimétrico de palos, el frente del colegio cuenta con cerco de ladrillo y portón metálico
- Tanque elevado
- Lavaderos exteriores (02)
- Veredas de circulación en mal estado de conservación

1. BLOQUE N° 01

El bloque 01 es de un nivel, está distribuido por cuatro aulas de primaria y una dirección. Esta bloque es material noble que fueron construidas por Foncodes, teniendo una antigüedad de más de 20 años, lo cual evidencia que ha cumplido con la vida útil de la estructura, además no cuenta con la Norma técnica del sector educación y del RNE requerida para locales escolares del nivel Primaria. La estructura es de sistema aporticado y techo aligerado con ventanas de fierro con vidrio catedral y puertas de fierro que abren hacia el exterior, el piso es de loseta, cuenta con pizarras murales; las aulas se encuentran mal orientadas de Norte a Sur

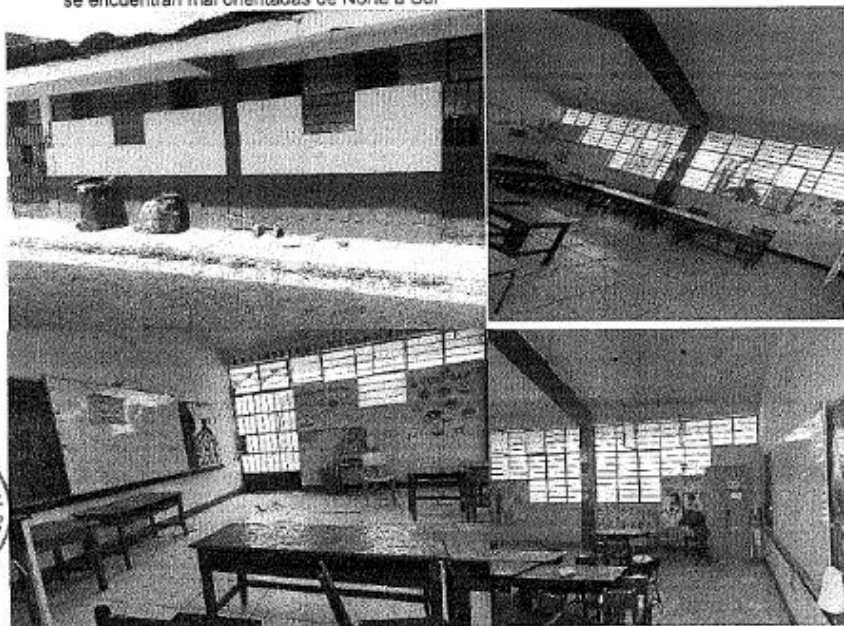

PROYECTO: "MEJORAMIENTO DEL SERVICIO DE EDUCACION PRIMARIA EN 14651 - TAMBO GRANDE DE CENTRO POBLADO PEDREGAL ALTO DISTRITO DE TAMBO GRANDE DE LA PROVINCIA DE PIURA DEL DEPARTAMENTO DE PIURA", CUI- 2695171

7



MUNICIPALIDAD DISTRITAL DE TAMBOGRANDE
Jr. Castilla N° 449 - Tambogrande - Piura
SUBGERENCIA DE ESTUDIOS Y PROYECTOS
"Año del Bicentenario, de la consolidación de nuestra Independencia, y de la conmemoración de las heroicas batallas de Junín y Ayacucho"



IMAGEN N°02: VISTA INTERIOR DE AULA



En general, el bloque no cumple el índice de ocupación establecido en la Norma Técnica "Criterios de Diseño para Locales Educativos del nivel de educación primaria", la cual indica que debe ser de 2.00 m²/alumno., así mismo el ambiente de dirección no cumple con el índice mínimo de ocupación, y no cuenta con los ambientes requeridos para los docentes. Las aulas del nivel primaria, presentan inadecuadas condiciones para brindar el servicio educativo al no contar con una adecuada orientación originando el sobrecalentamiento del ambiente lo cual no permite llegar a niveles de confort adecuados; las ventanas no cuentan con vidrio de seguridad (templado, laminado u otro). Los ambientes no cumplen con la Norma técnica: "Criterios de diseño para locales educativos del nivel de educación primaria y secundaria" según la Resolución Viceministerial N°208-2019 - MINEDU.

2. BLOQUE N° 02

El Bloque N° 02 está conformado por los servicios higiénicos para docentes, y servicios higiénicos para alumnos diferenciados por grados, además cuenta con un bebedero en buen estado de conservación, tanques elevados que le sirve de almacenamiento de agua.

El bloque no cuenta con veredas perimetrales ni veredas de acceso.

Este bloque no cuenta con la cantidad suficiente de sanitarios para uso de todos los alumnos.



IMAGEN N°03: VISTA EXTERIOR DE LOS SS.HH



PROYECTO: "MEJORAMIENTO DEL SERVICIO DE EDUCACION PRIMARIA EN 14651 - TAMBO GRANDE DE CENTRO POBLADO PEDREGAL ALTO DISTRITO DE TAMBO GRANDE DE LA PROVINCIA DE PIURA DEL DEPARTAMENTO DE PIURA", CUI- 2606171

8

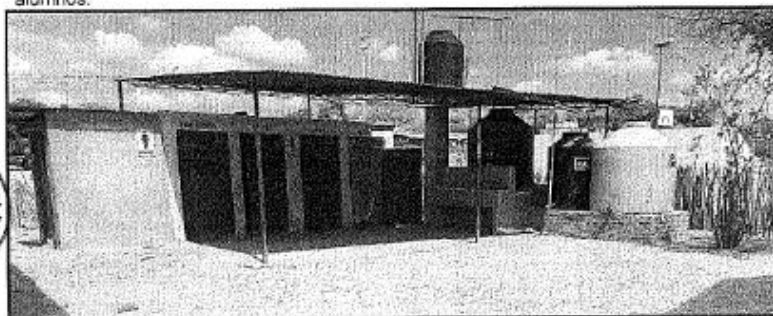

MUNICIPALIDAD DISTRITAL DE TAMBOGRANDE

Jr. Castilla N° 449 - Tambogrande - Piura

SUBGERENCIA DE ESTUDIOS Y PROYECTOS

"Año del Bicentenario, de la consolidación de nuestra Independencia, y de la conmemoración de las heroicas batallas de Junín y Ayacucho"



3. BLOQUE N° 03:

El bloque 03 está conformado por el aula prefabricada donada por PRONIED, la cual tiene un área 60.17m² y cuenta con una rampa prefabricada, el aula pedagógica esta orientada Norte-Sur. El material de construcción es de paneles aislantes y estructura metálica con cobertura de calaminón, las ventanas son de aluminio para acceder al bloque no cuenta con veredas de acceso.



IMAGEN N°04: VISTA EXTERIOR DEL BLOQUE 3

4. Bloque N° 04:

El bloque 04 está conformado por un aula prefabricada donada por PRONIED, la cual tiene un área de 60.17 m², y cuenta con una rampa prefabricada, el aula pedagógica no está bien orientada Norte – Sur, material de construcción es de paneles aislantes y estructura metálica con cobertura de calaminón, las ventanas son de aluminio, para acceder al bloque no cuenta con veredas de acceso

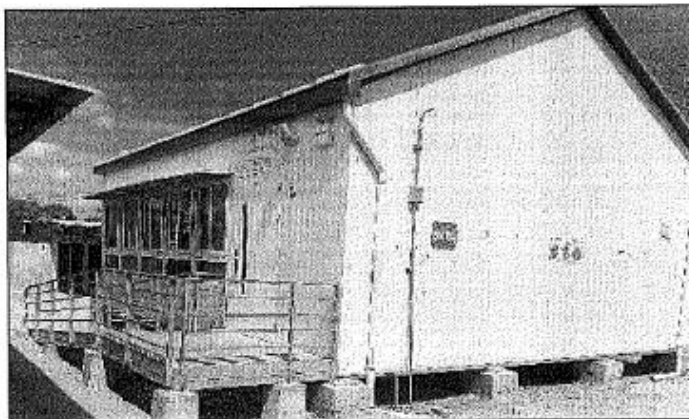

IMAGEN N°04: VISTA EXTERIOR DEL BLOQUE 4



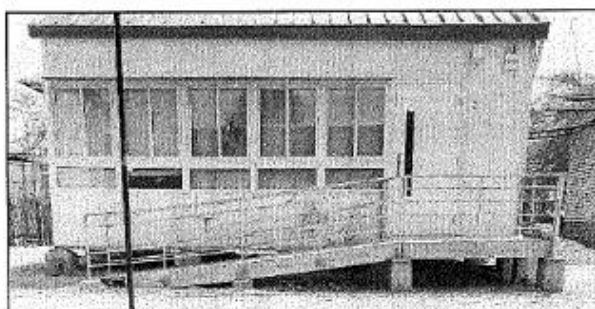

MUNICIPALIDAD DISTRITAL DE TAMBOGRANDE

Jr. Castilla N° 449 - Tambogrande - Piura

SUBGERENCIA DE ESTUDIOS Y PROYECTOS

"Año del Bicentenario, de la consolidación de nuestra Independencia, y de la conmemoración de las heroicas batallas de Junín y Ayacucho"



5. Bloque N° 05:

El bloque está conformado por la cocina, la cual está delimitada por calamina y apoyos de madera, se encuentra en mal estado de conservación. No cuenta con ventilación e iluminación natural, no cuenta con piso.

El depósito es de triplay en mal estado de conservación.



IMAGEN N°05: VISTA INTERIOR DEL BLOQUE N°5: En las imágenes se aprecia la vista interior de la cocina, siendo un ambiente con falta de iluminación y ventilación natural, el ambiente tiene viga de madera con cubierta de calamina. Cuenta con una columna de concreto en mal estado de conservación, la cual está rajada siendo un peligro para el usuario de este ambiente.

6. Bloque N° 06:

El bloque 06 es de un nivel, está conformado por la biblioteca. Este bloque es material noble, ha sido construida sin criterio técnico por lo que no cumple con la Norma técnica del sector educación y del RNE requerida para locales escolares del nivel Primaria. La estructura es de columnas y vigas confinado y techo de Eternit con viguetas metálicas, con ventanas de fierro con vidrio catedral y puertas de fierro que abren hacia el exterior, el piso es de cerámica, este ambiente se encuentra orientado Norte – Sur, el bloque no cuenta con veredas perimetrales ni veredas de acceso



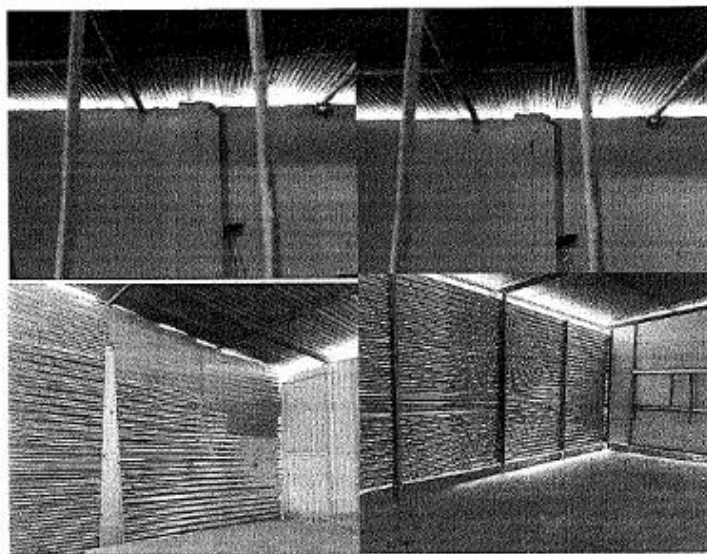

MUNICIPALIDAD DISTRITAL DE TAMBOGRANDE

Jr. Castilla N° 449 - Tambogrande - Piura

SUBGERENCIA DE ESTUDIOS Y PROYECTOS

"Año del Bicentenario, de la consolidación de nuestra Independencia, y de la conmemoración de las heroicas batallas de Junín y Ayacucho"

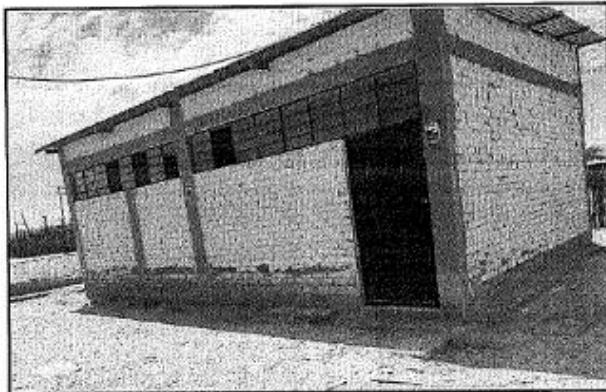

Espacios y Obras Exteriores

La institución educativa cuenta con un Patio de formación techado, en mal estado de conservación.



IMAGEN N°07: VISTA DEL PATIO

El patio no cuenta con veredas de circulación, tiene columnas metálicas pero estas no tienen dado de concreto para protección el patio está en mal estado de conservación, el piso ya está dañado.

Entre las obras exteriores cuenta con:

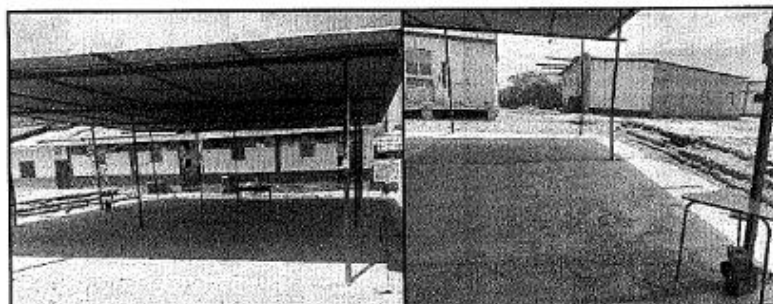

Tanque elevado: cuenta con cuatro tanques elevados de pvc, uno está apoyado en una columna, y los otros tres están en el piso, el cual emplean para almacenar agua.



MUNICIPALIDAD DISTRITAL DE TAMBOGRANDE

Jr. Castilla 9° 449 - Tambogrande - Piura

SUBGERENCIA DE ESTUDIOS Y PROYECTOS

"Año del Bicentenario, de la consolidación de nuestra Independencia, y de la conmemoración de las heroicas batallas de Junín y Ayacucho"



IMAGEN N°08: VISTA DEL TANQUE ELEVADO

Cerco Perimétrico: la institución educativa cuenta con cerco perimétrico de material noble en el frontis y los tres lados restantes está delimitado por cerco de palos.

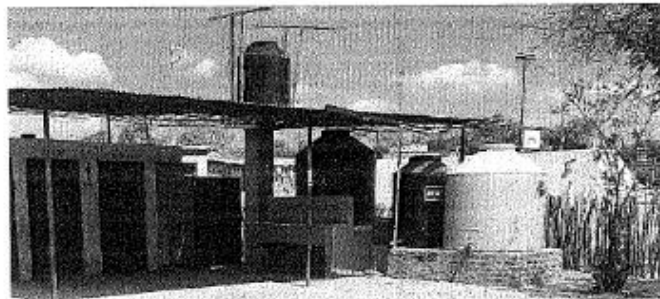

IMAGEN N°09: VISTA DE CERCO PERIMETRICO

Servicios Básicos: La institución educativa, no cuenta con servicios de agua potable, ni alcantarillado; los servicios higiénicos existentes son abastecidos de agua mediante una tubería de 1" impulsada por una electrobomba 1hp con captación ubicada en el canal M Malingas.

El desagüe va hacia un silo enterrado al frente de los SSHH y tiene una tubería de ventilación de 2".

5.1.4. Actividades para el consultor

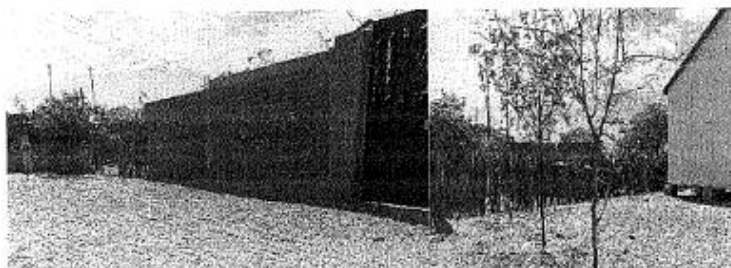
Se indica el conjunto de actividades, acciones o tareas que llevará a cabo el consultor, distinguiendo entre las actividades de campo y las que comprenden el trabajo de gabinete o de oficina; sin que sea limitativa debiendo el postor proponer en mayor amplitud y detalle su propia relación de actividades para enriquecer su Propuesta.



Tanto en gabinete y en campo, se deberá verificar los aspectos principales y/o críticos del Proyecto, Estudio de Suelos y Canteras, Estado y Disponibilidad del Terreno, Verificación de Niveles, Bench Mark (BM) y otros aspectos que el Consultor considere importante.



MUNICIPALIDAD DISTRITAL DE TAMBOGRANDE

Jr. Cartilla N° 449 - Tambogrande - Piura

SUBGERENCIA DE ESTUDIOS Y PROYECTOS

"Año del Bicentenario, de la consolidación de nuestra Independencia, y de la conmemoración de las heroicas batallas de Junín y Ayacucho"



5.1.4.1. Reconocimiento del Terreno

Para la elaboración del proyecto el Consultor conjuntamente con sus proyectistas de cada especialidad, deberán efectuar un minucioso reconocimiento del área definida en los alcances de los presentes Términos de Referencia y expediente existente para evaluar, comprobar y verificar las condiciones en que se encuentra la Infraestructura educativa existente, así mismo identificar las fuentes de abastecimiento de agregados, agua y energía eléctrica, lo que le permitirá manejar parámetros técnicos para el mejor desarrollo del proyecto. En este reconocimiento se comprobará también cualquier cambio que se haya producido en relación con la documentación que ha recibido el consultor o cualquier otra característica o condicionante que se haya presentado y que tenga influencia en la toma de decisiones, partido y en el desarrollo del proyecto en general.

Se corroborará la libre disponibilidad y el Saneamiento físico legal del terreno in situ o los arreglos institucionales respectivos, donde se proyectará la ejecución del proyecto de inversión.

5.1.4.2. Coordinaciones Iniciales con Terceros y Recopilación de Información.

Esta actividad consistirá en la ejecución de gestiones en coordinación con la Unidad formuladora (UF) de este Proyecto, con la Sub Gerencia de Estudios y Proyectos y Gerencia de Infraestructura de la Municipalidad Distrital de Tambogrande, como Unidad Ejecutora de Inversiones (UEI) del proyecto en mención, para solucionar posibles problemas que pudieran presentarse al inicio del estudio, debiendo verificarse fehacientemente en el campo la información recibida.

Es obligación contractual recopilar información existente de carácter técnico, adicional al Estudio de Preinversión y los presentes Términos de Referencia, que son necesarios para el desarrollo del Expediente Técnico definitivo de la presente Infraestructura Educativa.

5.1.4.3. Desarrollo de los Estudios Definitivos.

El consultor contratado, deberá elaborar un producto de calidad, en base al Anteproyecto aprobado y el diseño planteado en el PIP viable, analizando que las soluciones o planteamientos sean los más adecuados, permitiendo maximizar la rentabilidad de los recursos empleados; a través de los siguientes trabajos:

- **Elaborar La elaboración del Estudio definitivo a nivel de Expediente Técnico de obra de la Infraestructura Educativa** – como local para ser ocupado por la población estudiantil, que comprende la demolición de la infraestructura existente y la construcción de la infraestructura necesaria para cumplir con la alternativa de solución Programada; lo que se desarrollará bajo los parámetros que se establecen en el Estudio de Preinversión, que incluye el Plan de seguridad y salud en el trabajo.
- **Elaboración del Expediente para el componente de Equipamiento y Mobiliario;** teniendo en cuenta los estándares de equipamiento básicos de cada espacio educativo y de las necesidades pedagógicas de equipamiento.
- **Elaboración del Plan de Contingencia,** sujetándose a la concepción técnica y dimensionamiento contenidos en el estudio de pre-inversión viable, a las normas técnicas vigentes de Educación; así mismo de acuerdo al perfil viable se cuenta con ACTA DE COMPROMISO DE PLAN DE CONTINGENCIA y ACTA DE LIBRE





MUNICIPALIDAD DISTRITAL DE TAMBOGRANDE
Jr. Castilla N° 449 – Tambogrande – Piura
SUBGERENCIA DE ESTUDIOS Y PROYECTOS
"Año del Bicentenario, de la consolidación de nuestra Independencia, y de la conmemoración de las heroicas batallas de Junín y Ayacucho"



DISPONIBILIDAD DE TERRENO el cual cuenta un terreno de 1558.00 m2, de acuerdo al siguiente cuadro tecnico de límite de terreno:

CUADRO TECNICO DE LIMITES DEL TERRENO
COORDENADAS UTM DATUM WGS84 ZONA 17 SUR

PUNTOS	LADO	DISTANCIA (M)	ESTE (X)	NORTE (Y)
A	A-B	36.00	566,935.772	9,459,843.980
B	B-C	41.00	566,935.772	9,459,841.581
C	C-D	36.00	566,936.772	9,459,841.580
D	D-A	41.00	566,976.772	9,459,843.980
AREA: 1558.00 M2				
PERIMETRO: 154 M				

5.2. Alcances para el desarrollo del expediente Técnico

Teniendo en consideración la brecha Oferta-Demanda y el análisis técnico señalado en el párrafo anterior establecemos las metas concretas de productos que se generaran en la fase de inversión.

Comprende actividades de Cortes de terreno, Demolición y Desmontaje de infraestructura existente, así como la construcción de infraestructura proyectada de acuerdo a la Norma Técnica vigente para Instituciones Educativas de Nivel primaria.

METAS FÍSICAS

En el proyecto se han planteado las siguientes componentes:

Descripción de producto/acciones	Tipo de factor productivo	Unidad física	
		U.M.	Meta
INFRAESTRUCTURA			
Construccion de aula de educacion primaria :	Infraestructura	Aulas	6.00
Construccion de aula de innovacion pedagogica :	Infraestructura	Ambientes	2.00
Construccion de laboratorio y/o taller :	Infraestructura	Ambientes	1.00
Construccion de biblioteca escolar :	Infraestructura	Ambientes	1.00
Construccion de sala de usos multiples :	Infraestructura	Ambientes	1.00
Construccion de ambiente de administracion y/o gestion pedagogica :	Infraestructura	Ambientes	7.00
Construccion de ambiente de preparacion y expendio de alimentos :	Infraestructura	Ambientes	2.00
Construccion de ambiente de servicios generales :	Infraestructura	Ambientes	3.00
Construccion de deposito y/o archivo general :	Infraestructura	Ambientes	5.00
Construccion de servicios higienicos y/o vestidores :	Infraestructura	Ambientes	18.00
Construccion de cerco y/o portada :	Infraestructura	Número de estructuras físicas	1.00
Construccion de espacio exterior :	Infraestructura	Número de estructuras físicas	1.00



PROYECTO: "MEJORAMIENTO DEL SERVICIO DE EDUCACION PRIMARIA EN 14651 - TAMBO GRANDE DE CENTRO POBLADO PEDREGAL ALTO DISTRITO DE TAMBO GRANDE DE LA PROVINCIA DE PIURA DEL DEPARTAMENTO DE PIURA", CUI- 2696171

14



MUNICIPALIDAD DISTRITAL DE TAMBOGRANDE

Jr. Castilla N° 449 - Tambogrande - Piura.

SUBGERENCIA DE ESTUDIOS Y PROYECTOS

"Año del Bicentenario, de la consolidación de nuestra Independencia, y de la conmemoración de las heroicas batallas de Junín y Ayacucho"



Construcción de instalaciones exteriores de servicios básicos :	Infraestructura	Número de estructuras físicas	1.00
Otras acciones de infraestructura : PLAN DE CONTINGENCIA	Infraestructura	Ambientes	2.00
MOBILIARIO			
Adquisición de mobiliario de aula de educación primaria :	Mobiliario	Número de mobiliario	360.00
Adquisición de mobiliario de aula de innovación pedagógica :	Mobiliario	Número de mobiliario	60.00
Adquisición de mobiliario de laboratorio y/o taller :	Mobiliario	Número de mobiliario	40.00
Adquisición de mobiliario de ambientes complementarios :	Mobiliario	Número de mobiliario	159.00
Otras acciones de mobiliario : MOBILIARIO	Mobiliario	Kit de mobiliario	1.00
EQUIPAMIENTO			
Adquisición de equipo de aula de educación primaria :	Equipamiento	Número de equipamiento	24.00
Adquisición de equipo de aula de innovación pedagógica :	Equipamiento	Número de equipamiento	10.00
Adquisición de equipo de laboratorio y/o taller :	Equipamiento	Número de equipamiento	2.00
Adquisición de equipo de ambiente complementario :	Equipamiento	Número de equipamiento	27.00
Otras acciones de equipamiento : EQUIPAMIENTO	Equipamiento	Kit de equipamiento	1.00

5.3. CONTENIDO MÍNIMO DEL ESTUDIO DEFINITIVO:

El estudio definitivo es un instrumento elaborado por el Consultor para los fines de contratación y/o ejecución de la obra pública. En el estudio definitivo se deberá definir el objeto, el costo, plazo y demás condiciones de la obra, por lo que su elaboración deberá contar con el respaldo técnico necesario, verificando que corresponda a la naturaleza y condiciones especiales de la obra. El Consultor suscribirá todas las páginas del estudio definitivo, en la especialidad que le corresponda, en señal de conformidad y responsabilidad respecto a su calidad técnica e integridad física.

El contenido del estudio definitivo será de acuerdo al Anexo 03 de la Directiva N° 001-2019-MINEDU/VMGI-PRONIED; el consultor deberá realizar los estudios básicos y cálculos de acuerdo a dicha norma:

1. ESTUDIO BÁSICOS

1.1. Estudio de Demanda

- Memoria descriptiva
- Hoja de cálculo de demanda, población potencial, población efectiva y cierre de brecha
- Anexos

1.2. Estudio Topográfico

- Informe topográfico
- Planimetría general
- Anexos



PROYECTO: "MEJORAMIENTO DEL SERVICIO DE EDUCACIÓN PRIMARIA EN 14651 - TAMBO GRANDE DE CENTRO POBLADO PEDREGAL ALTO DISTRITO DE TAMBO GRANDE DE LA PROVINCIA DE PIURA DEL DEPARTAMENTO DE PIURA", CUI- 2606171

15



MUNICIPALIDAD DISTRITAL DE TAMBOGRANDE

Jr. Castilla N° 449 – Tambogrande – Piura.

SUBGERENCIA DE ESTUDIOS Y PROYECTOS

"Año del Bicentenario, de la consolidación de nuestra Independencia, y de la conmemoración de las heroicas batallas de Junín y Ayacucho"



359

1.3. Estudio de Mecánica de Suelos

- Memoria descriptiva
- Memoria de cálculo
- Planimetría general
- Anexos

1.4. Evaluación de Riesgos ante Desastres Naturales

- Informe de evaluación de riesgos
- Anexos

1.5. Proyecto de Demolición

- Memoria descriptiva
- Informe técnico de sustento (incluye Informe de Defensa civil cuando se trate de demoliciones e incremento de carga en infraestructura existente)
- Planimetría general
- Anexos

2. ESPECIALIDADES

2.1. Arquitectura, Evacuación y Señalización

- Plano de ubicación y localización
- Memoria descriptiva de arquitectura
- Planimetría de plantas
- Planimetría de cortes y elevaciones
- Planimetría de detalle
- Cuadro de acabados de arquitectura
- Especificaciones técnicas de arquitectura
- Hoja resumen de metrados de arquitectura
- Hoja detallada de metrados de arquitectura (por ítem)
- Memoria descriptiva de proyecto de evacuación y señalización
- Planimetría de evacuación y señalización
- Especificaciones técnicas de evacuación y señalización
- Hoja resumen de metrados de evacuación y señalización
- Hoja detallada de metrados de evacuación y señalización (por ítem)
- Plan de contingencia
- Certificado de Parámetros Urbanísticos
- Certificado de Inexistencia de Restos Arqueológicos
- Anexos

2.2. Estructuras

- Memoria descriptiva de estructuras
- Memoria de cálculo de estructuras
- Planimetría general
- Planimetría de detalle
- Especificaciones técnicas de estructuras
- Hoja resumen de metrados de estructuras
- Hoja detallada de metrados de estructuras (por ítem)
- Anexos





MUNICIPALIDAD DISTRITAL DE TAMBOGRANDE

Jr. Castilla N° 449 - Tambogrande - Piura

SUBGERENCIA DE ESTUDIOS Y PROYECTOS

"Año del Bicentenario, de la consolidación de nuestra Independencia, y de la conmemoración de las heroicas batallas de Junín y Ayacucho"



358

2.3. Instalaciones Eléctricas y Comunicaciones

- Memoria descriptiva de instalaciones eléctricas y comunicaciones
- Memoria de cálculo de instalaciones eléctricas y comunicaciones
- Planimetría general
- Planimetría de detalle
- Especificaciones técnicas de instalaciones eléctricas y comunicaciones
- Hoja resumen de metrados de instalaciones eléctricas y comunicaciones
- Hoja detallada de metrados de instalaciones eléctricas y comunicaciones (por ítem)
- Planimetría general
- Planimetría de detalle
- Anexos

2.4. Instalaciones Sanitarias

- Memoria descriptiva de instalaciones sanitarias
- Memoria de cálculo de instalaciones sanitarias
- Planimetría general
- Planimetría de detalle
- Especificaciones técnicas de instalaciones sanitarias
- Hoja resumen de metrados de instalaciones sanitarias
- Hoja detallada de metrados de instalaciones sanitarias (por ítem)
- Anexos

3. COSTOS, PRESUPUESTO Y PROGRAMACIÓN

- Hoja de consolidado
- Cuadro de análisis de costos unitarios de arquitectura
- Cuadro de análisis de costos unitarios de evacuación y señalización
- Cuadro de análisis de costos unitarios de estructuras
- Cuadro de análisis de costos unitarios de instalaciones eléctricas y comunicaciones
- Cuadro de análisis de costos unitarios de instalaciones sanitarias
- Cuadro de análisis de costos indirectos
- Resumen de cotizaciones de arquitectura
- Resumen de cotizaciones de evacuación y señalización
- Resumen de cotizaciones de estructuras
- Resumen de cotizaciones de instalaciones eléctricas y comunicaciones
- Resumen de cotizaciones de instalaciones sanitarias
- Relación de materiales e insumos de arquitectura
- Relación de materiales e insumos de evacuación y señalización
- Relación de materiales e insumos de estructuras
- Relación de materiales e insumos de instalaciones eléctricas y comunicaciones
- Relación de materiales e insumos de instalaciones sanitarias
- Presupuesto desagregado de arquitectura
- Presupuesto desagregado de evacuación y señalización
- Presupuesto desagregado de estructuras
- Presupuesto desagregado de instalaciones eléctricas y comunicaciones
- Presupuesto desagregado de instalaciones sanitarias



PROYECTO: "MEJORAMIENTO DEL SERVICIO DE EDUCACIÓN PRIMARIA EN 14651 - TAMBO GRANDE DE CENTRO POBLADO PEDREGAL ALTO DISTRITO DE TAMBO GRANDE DE LA PROVINCIA DE PIURA DEL DEPARTAMENTO DE PIURA", CUI- 2606171

17



MUNICIPALIDAD DISTRITAL DE TAMBOGRANDE

Jr. Castilla N° 449 - Tambogrande - Piura

SUBGERENCIA DE ESTUDIOS Y PROYECTOS

"Año del Bicentenario, de la consolidación de nuestra Independencia, y de la conmemoración de las heroicas batallas de Junín y Ayacucho"



- Presupuesto desagregado de gastos generales
- Fórmulas polinómicas y agrupamiento de arquitectura
- Fórmulas polinómicas y agrupamiento de evacuación y señalización
- Fórmulas polinómicas y agrupamiento de estructuras
- Fórmulas polinómicas y agrupamiento de instalaciones eléctricas y comunicaciones
- Fórmulas polinómicas y agrupamiento de instalaciones sanitarias
- Hoja de resumen de presupuesto
- Cronograma de avance de obra (Gantt)
- Cronograma valorizado
- Curva S
- Cronograma de desembolsos
- Anexos

4. ANEXOS DEL PROYECTO

- Opinión favorable de la Dirección Regional de Educación Piura y/o de la UGEL Tambogrande respecto a la prioridad y pertinencia de la intervención propuesta en el PIP (Original).
- Compromiso de la Dirección Regional de Educación Piura y/o de la UGEL Tambogrande respecto a asumir los costos de operación y mantenimiento de la Institución Educativa (Original)
- Certificado literal del terreno donde el PIP intervendrá, debidamente inscrito en la Superintendencia Nacional de los Registros Públicos y a nombre del MINEDU, el cual será tramitado por el Consultor,
- Documentos de la LE.: Nomina de Matrícula y Acta Consolidada de Evaluación Integral de los últimos 5 años (copia).
- Acta de Compromiso donde indique los compromisos asumidos por los beneficiarios (Padres de Familia, CONEI, Docentes, Administrativos).
- Resolución de creación de la Institución Educativa.
- Inventario de los bienes de la institución.
- Plan de Contingencia

5.4. Alcances de la Consultoría.

La consultoría está supeditado a Directiva "Orientaciones para la asistencia técnica a expedientes técnicos que mejoren la calidad de los proyectos de inversión pública a cargo de los gobiernos regionales y gobiernos locales", aprobada mediante resolución Directoral Ejecutiva N° 011-2019-MINEDU-VMGI-PRONIED, en las fases 1) admisibilidad para la revisión de expedientes técnicos y en la fase 2) revisión de expedientes técnico.



FASE 1. ADMISIBILIDAD PARA LA REVISIÓN DE EXPEDIENTES TÉCNICOS

Atapa 1: Publicación de convocatoria

Etapa 2. Requisitos de solicitud

Criterio 1: Solicitud de atención y designación de coordinador del proyecto y equipo técnico de profesionales.

Criterio 2: Proyecto viable, activo, registrado y o duplicado.

Criterio 3: Expediente(s) técnico(s) aprobado(s) y en versión digital.

PROYECTO: "MEJORAMIENTO DEL SERVICIO DE EDUCACIÓN PRIMARIA EN 14651 - TAMBO GRANDE DE CENTRO POBLADO PEDREGAL ALTO DISTRITO DE TAMBO GRANDE DE LA PROVINCIA DE PIURA DEL DEPARTAMENTO DE PIURA", CUI- 2506171

18



MUNICIPALIDAD DISTRITAL DE TAMBOGRANDE

Jr. Castilla N° 449 – Tambogrande – Piura.

SUBGERENCIA DE ESTUDIOS Y PROYECTOS

"Año del Bicentenario, de la consolidación de nuestra Independencia, y de la conmemoración de las heroicas batallas de Junín y Ayacucho"



Criterio 4: Terreno(s) saneado(s) y factibilidad de servicios.

Etapas 3: Admisión de proyectos.

FASE 2: REVISIÓN DE EXPEDIENTES TÉCNICOS

Etapas 1: Revisión de estudios básicos

Sub etapa 1.1.: Estudios de demanda

Sub etapa 1.2.: Estudio topográfico

Sub etapa 1.3.: Estudio de mecánica de suelos

Sub etapa 1.4.: Evaluación de riesgos ante desastres naturales

Sub etapa 1.5.: Anteproyecto de arquitectura

Sub etapa 1.6.: Proyecto de demolición

Etapas 2: Revisión de especialidades

Sub etapa 2.1.: Arquitectura, evacuación y señalización.

Sub etapa 2.2.: Estructuras.

Sub etapa 2.3.: instalaciones eléctricas, electrodomésticas, comunicaciones y gas.

Sub etapa 2.4.: instalaciones sanitarias

Etapas 3. Revisión de costos, presupuesto y planificación.

FASE 1. ADMISIBILIDAD PARA LA REVISIÓN DE EXPEDIENTES TÉCNICOS

Esta fase comprende la verificación documental previamente elaborada y aprobada por las UF y UEI de los Gobiernos Regionales y Gobiernos Locales en el Marco de Sistema Nacional de Programación Multianual y Gestión de Inversiones u otras definidas por el MINEDU

Etapas 1: Publicidad de Convocatoria. -

La etapa de "Publicidad de Convocatoria" es la primera etapa de la Fase de Admisibilidad donde el PRONIED realizará la convocatoria de asistencia técnica a expedientes técnicos para mejorar la calidad de proyectos de inversión en un tiempo acotado del año con una fecha de inicio y cierre t, será anunciada a través de la página web del PRONIED u otro canal de comunicación que este autorice

En la publicación de la convocatoria se determinarán los plazos máximos de la Fase 1: admisibilidad para la revisión de Expedientes Técnicos, de la Fase 2: Revisión de Expedientes Técnicos, hasta la culminación de la asistencia técnica.

Etapas 2: Registro de solicitudes. -

En la etapa de "Registro de Solicitudes" las UEI solicitarán la atención para la asistencia técnica a expedientes técnicos para mejorar la calidad de proyectos de inversión de infraestructura educativa y remitirán la documentación elaborada y/o aprobada por los respectivos responsables de la UEI. Dicha etapa estará disponible solo durante el plazo de convocatoria vigente.

La UEI deberá contar y remitir toda la documentación requerida en los criterios de verificación:

Criterio 1: solicitud de atención y designación de coordinador del proyecto y equipo técnico de profesionales. - para iniciar la asistencia técnica es necesario registrar la necesidad de atención, así como designar al coordinador del proyecto, con quien el coordinador en Asistencia Técnica se contactará durante la Fase 2: Revisión de Expedientes Técnico. Cabe indicar que, se permitirá el registro de solicitud para la asistencia técnica a proyectos que incluyan hasta cinco (05) IE. Para ello:





MUNICIPALIDAD DISTRITAL DE TAMBOGRANDE

Jr. Castilla N° 449 - Tambogrande - Piura.

SUBGERENCIA DE ESTUDIOS Y PROYECTOS

"Año del Bicentenario, de la consolidación de nuestra Independencia, y de la conmemoración de las heroicas batallas de Junín y Ayacucho"



355

- a) La UEI deberá presentar la solicitud de atención del(los) expediente(s) técnico(s) debidamente firmada y sellada por parte del responsable de la UEI, de acuerdo al *Anexo N° 01: modelo de solicitud para recibir asistencia técnica a expedientes técnicos para mejorar la calidad de proyectos de inversión*.
- b) La UEI deberá presentar una declaración jurada debidamente firmada y sellada por el Responsable de la UEI designado al Coordinador del Proyecto y al Equipo Técnico de Profesionales del(los) expediente(s) técnico(s) solicitado(s), según *Anexo N° 02: Designación Jurada de Designación de Coordinador del Proyecto y Equipo Técnico de Profesionales a Cargo del Expediente Técnico*. Este documento deberá ser presentado por la IE

Criterio N° 02: Proyecto viable, activo, registrado y no duplicado. – Cada proyecto deberá encontrarse "Viable", "activo" y registrado en el banco de la inversión del MEF en la fase de ejecución. Además, no deben existir proyectos registrados con los mismo objetivos, beneficiarios directos, localización geográfica y componentes, a efectos de evitar la duplicación de proyectos. Además, se atenderá un número máximo de cinco (05) Instituciones Educativas por cada UEI al año.

- c) La UEI deberá presentar una declaración jurada indicando que el proyecto se encuentra "viable" "activo", registrado en el Banco de inversiones del MEF en la fase de ejecución y "no duplicado". Además, deberá precisar que no existen proyectos registrados con los mismos objetivos, beneficiarios directos, localización geográfica y equipamientos, a efectos de evitar la duplicación de proyectos.

Criterio 3: expedientes(s) técnico(s) aprobado(s) y en versión digital. – la elaboración del expediente técnico debe sujetarse a la concepción técnica y el dimensionamiento contenidos en la ficha técnica o el estudio de pre inversión que sustente la declaración de viabilidad.

- d) La UEI deberá presentar la copia del "Documento de Aprobación del Expediente Técnico" registrado en el Banco de Inversiones que incluya la firma y sello del Responsable de dicha unidad solicitante.
- e) La UEI deberá presentar los archivos en versión digital del expediente técnico por cada IE tanto de los estudios básicos, especialidades, así como en los costos, presupuesto y programación, de acuerdo al *Anexo N° 03: Consideraciones de Grabado de Versión Digital de Expedientes Técnicos*

Criterio 4: terreno(s) saneado(s) y factibilidad de servicios. - La UEI deberá sustentar y verificar que el(los) terreno(s) cuente(n) con el saneamiento físico legal correspondiente.

- f) La UEI deberá presentar el certificado literal del terreno de cada IE debidamente inscrito en la SUNARP y a nombre del MINEDU o, la Constancia de Registro en el Margen de Bienes del MINEDU.
- g) Asimismo, la UEI deberá presentar la factibilidad de servicios emitidos por las correspondientes EPS y/o los documentos probatorios de los servicios de luz, agua y alcantarillado, telefonía e internet, respectivamente y de corresponder.



De culminar con el registro de la solicitud, el proyecto presentado por la UEI será considerado "registrado" y pasará a la etapa 3: Admisión de Proyectos. En el caso de no culminar con el registro de la solicitud, el proyecto será considerado "en registro", con lo cual la



MUNICIPALIDAD DISTRITAL DE TAMBOGRANDE

Jr. Castilla N° 449 - Tambogrande - Piura

SUBGERENCIA DE ESTUDIOS Y PROYECTOS

"Año del Bicentenario, de la consolidación de nuestra independencia, y de la conmemoración de las heroicas batallas de Junín y Ayacucho"



UEI deberá completar la información faltante del(los) expediente(s) técnico(s) hasta el cierre de la convocatoria vigente

De no culminar con el registro de la solicitud luego del cierre de la Etapa 2: registro de solicitudes del periodo de atención vigente, la UEI podrá presentar nuevamente el proyecto de un próximo periodo de atención.

Etapa 3: admisión de proyectos. -

La etapa de admisión de proyectos es la última de la fase 1: admisibilidad para la revisión de expedientes técnicos donde el PRONIED, a través de la UGSC, verificará la documentación de los proyectos registrados de acuerdo a los criterios de verificación señalados en el numeral 6.1.2 u otros que pueda determinar el MINEDU. Esta verificación no contempla la revisión del contenido técnico.

Esta etapa inicia con la verificación de la documentación del proyecto registrado por cada IE según los incisos a), b), c), d), e), f), g), y posterior notificación a la UEI de la(s) FVD: ficha de Verificación Documentaria a los Expedientes Técnicos

Además, los proyectos verificados serán ordenados según ranking de priorización del PNIE, nivel de ejecutabilidad de las UEI, histórico de proyectos no cerrados, capacidad operativa de las UGSC, entre otros desarrollados en la etapa 3: admisión de proyectos

De contar con toda la información por cada IE, según los criterios de verificación y de acuerdo al orden establecido en el periodo de atención correspondiente, el proyecto registrado por la UEI será considerado "admitido" y pasará a la etapa 1: Revisión de Estudios Básicos de la Fase 2: Revisión de Expedientes Técnicos.

En el caso de no contar con toda la información por cada IE, y de acuerdo al orden establecido en el periodo de atención correspondiente, el proyecto registrado será considerado "no admitido", con lo cual la UEI podrá presentar la solicitud en un próximo periodo de atención.

FASE 2: REVISIÓN DE EXPEDIENTES TÉCNICOS

Una vez que el proyecto ha sido declarado "admitido", la UGSC empieza la Fase 2: revisión de expedientes técnicos. Esta fase se realiza en un equipo acotado del año con un a fecha de inicio y cierre y, comprende la revisión del contenido correspondiente a las etapas de estudios básicos, especialidades y, costos, presupuesto y programación.

Etapa 1: Revisión de Estudios Básicos. -

En la Etapa 1: Revisión de Estudios Básicos, se brinda la asistencia técnica a los estudios iniciales del expediente técnico. Esta revisión permite recomendar mejoras en la calidad de los expedientes técnicos de infraestructura educativa elaborados y aprobados por las UEI en el marco del Sistema Nacional de Programación Multianual y Gestión de Inversiones y normativas afines.



Sub Etapa 1.1: Estudio de Demanda. - El estudio de demanda sustenta los trabajos de compatibilidad entre el dimensionamiento del proyecto y el cálculo de la población demandante.

h) El profesional de la UGSC, colegiado y habilitado, con experiencia en formulación, evaluación y/o seguimiento de proyectos de inversión revisará por cada IE, el análisis



MUNICIPALIDAD DISTRITAL DE TAMBOGRANDE

Jr. Castilla N° 449 - Tambogrande - Piura

SUBGERENCIA DE ESTUDIOS Y PROYECTOS

"Año del Bicentenario, de la consolidación de nuestra Independencia, y de la conmemoración de las heroicas batallas de Junín y Ayacucho"



técnico de la documentación remitida y elaborada por la UEI con la(s) FRE-DEM: Ficha de Revisión Específica al Estudio de Demanda, cuyo resultado podrá ser "apto" o "no apto".

Sub Etapa 1.2: Estudio Topográfico. - El estudio topográfico sustenta los trabajos de reconocimiento de los factores físicos del terreno (configuración superficial: área, forma, pendiente o desnivel; ubicación, descripción de las edificaciones y servicios existentes).

i) El profesional de la UGSC, de la especialidad de ingeniería civil colegiado y habilitado revisará por cada IE, el análisis técnico de la documentación remitida y elaborada por la UEI con la(s) FRE-TOP: Ficha de Revisión Específica al Estudio Topográfico, cuyo resultado podrá ser "apto" o "no apto".

Sub Etapa 1.3: Estudio de Mecánica de Suelos. - El estudio de mecánica de suelos con fines de cimentación sustenta los trabajos de identificación de la calidad del suelo, para asegurar la estabilidad y permanencia de las obras para promover la utilización racional de los recursos.

j) El profesional de la UGSC, de la especialidad de ingeniería civil, colegiado y habilitado revisará por cada IE, el análisis técnico de la documentación remitida y elaborada por la UEI con la(s) FRE-SUE: Ficha de Revisión Específica al Estudio de Mecánica de Suelos, cuyo resultado podrá ser "apto" o "no apto".

Sub Etapa 1.4: Evaluación de Riesgos ante Desastres Naturales. - La evaluación de riesgos ante desastres naturales sustenta los factores del entorno que inciden en el terreno y pueden determinar el emplazamiento de la infraestructura educativa. Dicho aspecto está orientado a identificar el nivel de riesgo y adoptar medidas estructurales y no estructurales de prevención y reducción del riesgo ante desastres ocasionados por fenómenos naturales.

k) El profesional de la UGSC, de la especialidad de Ingeniería civil o arquitectura, colegiado y habilitado y, acreditado por el CENEPRED, revisará por cada IE, el análisis técnico de la documentación remitida y elaborada por la UEI con la(s) FRE-RIE: Ficha de Revisión Específica a la Evaluación de Riesgos ante Desastres Naturales, cuyo resultado podrá ser "apto" o "no apto".

Sub Etapa 1.5: Anteproyecto de Arquitectura. - El anteproyecto de arquitectura sustenta las características generales del proyecto, desde los puntos de vista funcionales, constructivos, formales y/o económicos.

l) El profesional de la UGSC, de la especialidad de arquitectura, colegiado y habilitado revisará por cada IE, el análisis técnico de la documentación remitida y elaborada por la UEI con la(s) FRE-ANA: Ficha de Revisión Específica al Anteproyecto de Arquitectura, cuyo resultado podrá ser "apto" o "no apto".

Sub Etapa 1.6: Proyecto de Demolición. - El proyecto de demolición es el sustento técnico descriptivo y gráfico de los trabajos a realizar para la demolición parcial o total de edificaciones existentes, donde se describen las características del edificio y/o elementos a demorar, así como el procedimiento a seguir.

m) El profesional de la UGSC, de la especialidad de ingeniería civil o arquitectura, colegiado y habilitado revisará por cada IE, el análisis técnico de la documentación remitida y elaborada por la UEI con la(s) FRE-MOL: Ficha de Revisión Específica al Proyecto de Demolición, cuyo resultado podrá ser "apto" o "no apto".



Esta etapa concluye con la revisión de la documentación del proyecto por cada IE según los incisos h), i), j), k), l), m) y posterior notificación de PRONIED a la UEI de la(s) FRG N° 01: Ficha de Revisión

352



MUNICIPALIDAD DISTRITAL DE TAMBOGRANDE

Jr. Castilla N° 449 - Tambogrande - Piura

SUBGERENCIA DE ESTUDIOS Y PROYECTOS

"Año del Bicentenario, de la consolidación de nuestra Independencia, y de la conmemoración de las heroicas batallas de Junín y Ayacucho"



General de Estudios Básicos con el consolidado de los resultados en la Etapa 1: Revisión de Estudios Básicos.

De encontrarse "apto" en cada uno de los estudios básicos por IE, de acuerdo a la(s) Ficha(s) de Revisión Específica de la Etapa 1: Revisión de Estudios Básicos, el proyecto presentado por la UEI será considerado "apto" en la(s) FRG N° 01: Ficha de Revisión General de Estudios Básicos y pasará a la Etapa 2: Revisión de Especialidades.

En el caso de que alguno de los estudios básicos por IE se encuentre "no apto", de acuerdo a la(s) Ficha(s) de Revisión Específica(s) de la Etapa 1: Revisión de Estudios Básicos, el proyecto será considerado "no apto" en la(s) FRG N° 01: Ficha de Revisión General de Estudios Básicos, con lo cual la UEI deberá actualizar y/o completar la información faltante del(los) expediente(s) técnico(s) hasta el cierre del periodo de atención vigente.

Sin embargo, de mantener el estado "no apto" en alguna de la(s) Fi_cha(s) de Revisión o no concluir la asistencia técnica, en ambos casos luego del cierre de la Fase 2: Revisión de Expedientes Técnicos del periodo de atención vigente el proyecto presentado por la UEI será considerado "descalificado" y podrá presentar nuevamente el proyecto en un próximo periodo de atención.

Etapla 2: Revisión de Especialidades. -

En la etapa 2: Revisión de especialidades, se brinda la asistencia técnica a las especialidades de arquitectura, evacuación, señalización, estructuras, instalaciones eléctricas, comunicaciones, electromecánicas, gas y sanitarias. Al igual que la etapa anterior, esta revisión permite recomendar mejoras en la calidad de los expedientes técnicos elaborados y aprobados por la UEI en el marco del Sistema Nacional de Programación Multianual y Gestión de Inversiones y normativas afines.

Sub Etapa 2.1: Especialidades de Arquitectura, Evacuación y Señalización. - La especialidad de arquitectura sustenta los trabajos de verificación de las metas correspondientes según la demanda del proyecto, planteamiento y programación arquitectónica a nivel de ejecución de obra.

Además, la especialidad de evacuación y señalización sustenta los trabajos de identificación y señalización de los puntos de riesgo, así también define el procedimiento y las rutas de evacuación en caso de algún siniestro.

n) El profesional de la UGSC, de la especialidad de arquitectura, colegiado y habilitado revisará por cada IE, el análisis técnico de la documentación remitida y elaborada por la UEI con la(s) FRE-ARQ: Ficha de Revisión Específica a las Especialidades de Arquitectura, Evacuación y Señalización, cuyo resultado podrá ser "apto" o "no apto".

Sub Etapa 2.2: Especialidad de Estructuras. - La especialidad de estructuras sustenta el diseño y dimensionamiento de los elementos que en conjunto soportarán las cargas de la edificación y la transmitirán al suelo. Asimismo, la(s) edificación(es) y cada uno de sus componentes deberán ser conceptualizadas, diseñadas y plasmadas en los planos constructivos respectivos.

o) El profesional de la UGSC, de la especialidad de ingeniería civil, colegiado y habilitado, revisará por cada IE, el análisis técnico de la documentación remitida y elaborada por la UEI con la(s) FRE-EST: Ficha de Revisión Específica a la Especialidad de Estructuras, cuyo resultado podrá ser "apto" o "no apto".





MUNICIPALIDAD DISTRITAL DE TAMBOGRANDE

Jr. Castilla N° 449 - Tambogrande - Piura

SUBGERENCIA DE ESTUDIOS Y PROYECTOS

"Año del Bicentenario, de la consolidación de nuestra Independencia, y de la conmemoración de las heroicas batallas de Junín y Ayacucho"



Sub Etapa 2.3: Especialidades de Instalaciones Eléctricas, Electromecánicas, Comunicaciones y Gas. La especialidad de instalaciones eléctricas, electromecánicas, comunicaciones y gas sustenta los trabajos de diseño de los circuitos de alumbrado, tomacorrientes, fuerza, protección, gas GLP-GNV y comunicaciones, para un estado operativo de dichas instalaciones proyectadas.

p) El profesional de la UGSC, de la especialidad de ingeniería eléctrica y/o electromecánica, colegiado y habilitado revisará por cada IE, el análisis técnico de la documentación remitida y elaborada por la UEI con la(s) FRE-ELE: Ficha de Revisión Específica a las Especialidades de Instalaciones Eléctricas, Electromecánicas, Comunicaciones y Gas, cuyo resultado podrá ser "apto" o "no apto".

Sub Etapa 2.4: Especialidad de Instalaciones Sanitarias. - La especialidad de instalaciones sanitarias sustenta los trabajos de diseño de la dotación de agua potable que requiere el proyecto, así también el diseño de las instalaciones de evacuación de aguas servidas.

q) El profesional de la UGSC, de la especialidad de ingeniería sanitaria, colegiado y habilitado revisará por cada IE, el análisis técnico de la documentación remitida y elaborada por la UEI con la(s) FRE-SAN: Ficha de Revisión Específica a la Especialidad de Instalaciones Sanitarias, cuyo resultado podrá ser "apto" o "no apto".

Esta etapa concluye con la revisión de la documentación del proyecto por cada IE según los incisos n), o), p), q) y posterior notificación de PRONIED a la UEI de la(s) FRG N° 02: Ficha de Revisión General de Especialidades con el consolidado de los resultados en la Etapa 2: Revisión de Especialidades.

De encontrarse "apto" en cada una de las especialidades por I E, de acuerdo a la(s) Ficha(s) de Revisión Específica de la Etapa 2: Revisión de Especialidades, el proyecto presentado por la UEI será considerado "apto" en la(s) FRG N° 02: Ficha de Revisión General de Especialidades y pasará a la Etapa 3: Revisión de Costos, Presupuesto y Programación.

En el caso de que alguna de las especialidades por IE se encuentre "no apto", de acuerdo a la(s) Ficha(s) de Revisión Específica de la Etapa 2: Revisión de Especialidades, el proyecto será considerado "no apto" en la(s) FRG N° 02: Ficha de Revisión General de Especialidades, con lo cual la UEI deberá actualizar y/o completar la información faltante del(los) expediente(s) técnico(s) hasta el cierre del periodo de atención vigente.

Sin embargo, de mantener el estado "no apto" en alguna de la(s) Ficha(s) de Revisión o no concluir la asistencia técnica, en ambos casos luego del cierre de la Fase 2: Revisión de Expedientes Técnicos del periodo de atención vigente, el proyecto presentado por la UEI será considerado "descalificado" y podrá presentar nuevamente el proyecto en un próximo periodo de atención.

Etapa 3: Revisión de Costos, Presupuesto y Programación. -

En la etapa 3: Revisión de costos, presupuesto y programación, se brinda la asistencia técnica en los costos y presupuesto, según los metrados y especificaciones técnicas, así como la programación de la ejecución de la obra.

Este análisis de costos, presupuesto y programación sustenta los trabajos de ejecución de un proyecto, cuantificando y valorando los recursos que intervienen en cada actividad, las cuales se encuentran vinculadas entre sí, para cumplir con su ejecución en un plazo óptimo.

PROYECTO: "MEJORAMIENTO DEL SERVICIO DE EDUCACION PRIMARIA EN 14651 - TAMBO GRANDE DE CENTRO POBLADO PEDREGAL ALTO DISTRITO DE TAMBO GRANDE DE LA PROVINCIA DE PIURA DEL DEPARTAMENTO DE PIURA", CUI- 2696171

24





MUNICIPALIDAD DISTRITAL DE TAMBOGRANDE

Jr. Castilla N° 449 - Tambogrande - Piura

SUBGERENCIA DE ESTUDIOS Y PROYECTOS

"Año del Bicentenario, de la consolidación de nuestra Independencia, y de la conmemoración de las heroicas batallas de Junín y Ayacucho"



r) El profesional de la UGSC, de la especialidad de ingeniería civil o arquitectura, colegiado y habilitado revisará por cada IE, el análisis técnico de la documentación remitida y elaborada por la UEI con la(s) FRG N° 03: Ficha de Revisión General de Costos, Presupuesto y Programación, cuyo resultado podrá ser "apto" o "no apto".

Esta etapa concluye con la notificación de PRONIED a la UEI de la(s) FRG N° 03: Ficha de Revisión General de Costos, Presupuesto y Programación.

De encontrarse "apto" en la especialidad por cada IE en la(s) FRG N° 03: Ficha de Revisión General de Costos, Presupuesto y Programación, el proyecto presentado por la UEI será considerado "revisado" y estará próximo a culminar la asistencia técnica.

En el caso de que la especialidad por IE se encuentre "no apto", de acuerdo a la(s) Ficha(s) de Revisión General de la Etapa 3: Revisión de Costos, Presupuesto y Programación, la UEI deberá actualizar y/o completar la información faltante del(los) expediente(s) técnico(s) hasta el cierre del periodo de atención vigente.

Sin embargo, de mantener el estado "no apto" en alguna de la(s) Ficha(s) de Revisión o no concluir la asistencia técnica, en ambos casos luego del cierre de la Fase 2: Revisión de Expedientes Técnicos del periodo de atención vigente, el proyecto presentado por la UEI será considerado "descalificado" y podrá presentar nuevamente el proyecto en un próximo periodo de atención.

De la culminación de la asistencia técnica

Una vez que el proyecto ha sido declarado "apto" en cada una de las etapas de la Fase 2: Revisión de Expedientes Técnicos por IE, se deberá actualizar la siguiente información:

s) La UEI deberá remitir la actualización del Formato N° 08-A, obtenido del Banco de Inversiones del MEF, según las disposiciones del Sistema Nacional de Programación Multianual y Gestión de Inversiones.

t) La UEI deberá remitir la Resolución de aprobación del(los) expediente(s) técnico(s) actualizado(s) con el monto de inversión correspondiente, obtenido del Banco de Inversiones del MEF.

u) El proyecto debe encontrarse "viable", "activo", registrado en el Banco de Inversiones del MEF y "no duplicado". No deben existir proyectos registrados con los mismos objetivos, beneficiarios directos, localización geográfica y componentes, a efectos de evitar la duplicación de proyectos.

La asistencia técnica a expedientes técnicos para mejorar la calidad de proyectos de inversión a cargo de los Gobiernos Regionales y Gobiernos Locales concluye con la revisión de la documentación del proyecto por cada IE según los incisos s), t) y u) y posterior notificación de PRONIED a la UEI de la FRF: Ficha de Revisión Final de la Asistencia Técnica con el consolidado de los resultados en la Fase 2: Revisión de Expedientes Técnicos.

De contar con toda la información y encontrarse "apto" en cada una de las especialidades por IE, de acuerdo a la(s) Ficha(s) de Revisión General de la Fase 2: Revisión de Expedientes Técnicos, el proyecto presentado por la UEI será considerado "culminado" en la FRF: Ficha de Revisión Final de la Asistencia Técnica. Posteriormente, la UEI podrá continuar con la gestión para acceder a posibles



PROYECTO: "MEJORAMIENTO DEL SERVICIO DE EDUCACIÓN PRIMARIA EN 14551 - TAMBO GRANDE DE CENTRO POBLADO PEDREGAL ALTO DISTRITO DE TAMBO GRANDE DE LA PROVINCIA DE PIURA DEL DEPARTAMENTO DE PIURA", CUI- 2605171

25

349



MUNICIPALIDAD DISTRITAL DE TAMBOGRANDE
Jr. Castilla N° 449 - Tambogrande - Piura
SUBGERENCIA DE ESTUDIOS Y PROYECTOS
"Año del Bicentenario, de la consolidación de nuestra Independencia, y de la conmemoración de las heroicas batallas de Junín y Ayacucho"



financiamientos para el proyecto según la disponibilidad presupuestal, en coordinación con las entidades correspondientes.

En el caso de encontrarse "apto" en cada una de las especialidades por IE, de acuerdo a la(s) Ficha(s) de Revisión General de la Fase 2: Revisión de Expedientes Técnicos, y no contar con toda la información, el proyecto será considerado "no culminado" en la FRF: Ficha de Revisión Final de la Asistencia Técnica, con lo cual la UEI deberá actualizar y/o completar la información faltante del(los) expediente(s) técnico(s) hasta el cierre del periodo de atención vigente.

Sin embargo, de mantener el estado "no culminado" en la FRF: Ficha de Revisión Final de la Asistencia Técnica, luego del cierre de la Fase 2: Revisión de Expedientes Técnicos del periodo de atención vigente, el proyecto presentado por la UEI será considerado "descalificado" y podrá presentar nuevamente el proyecto en un próximo periodo de atención.

5.5. ALCANCES E IMPLICANCIAS DEL PROYECTO:

5.5.1. Organización:

- a) El consultor deberá garantizar la participación de personal profesional, técnico y auxiliar calificado y experimentado en labores similares a la que se contrata. El personal colegiado deberá demostrarse hábil para el ejercicio profesional en las especialidades incluidas en el personal mínimo según la exige la ley N° 18053, ley del ejercicio profesional de arquitectos e ingenieros. Tal condición será acreditada con la presentación, certificado y/o constancia que emitirá el colegiado profesional correspondiente (original o copia legalizada) a la firma del contrato y con vigencia y renovación de esta hasta la presentación final del estudio definitivo.
- b) El consultor podrá efectuar modificaciones y/o remplazos entre su personal, por causa fortuita o fuerza mayor. No obstante, requerirá de la aprobación que le otorgará la Municipalidad Distrital de Pedro Vilca Apaza para formular dicho remplazo. El incumplimiento de dicha información constituye causal de resolución contractual atribuible al consultor, por incumplimiento.

5.5.2. Desarrollo del Estudio Definitivo:

- a) El estudio definitivo que elaborará el consultor, se incluye en parte integrante en el proyecto de inversión pública (PIP), y como tal están regidos por el Decreto Legislativo N° 1252, Decreto Legislativo que crea el Sistema Nacional de Programación Multianual y Gestión de Inversiones.
- b) La elaboración del estudio definitivo debe ceñirse los parámetros bajo los cuales fue otorgada la declaración de viabilidad y observar el cronograma de ejecución del estudio de pre inversión con el que se declaró la viabilidad.
- c) Durante el desarrollo de cualquiera de las etapas previstas, el consultor deberá informar oportunamente a la entidad, sobre cualquier modificación, incongruencia o factor que pueda generar la alteración de los alcances estadísticos de pre inversión.
- d) El expediente técnico será desarrollado bajo las normativas técnicas vigentes y bajo el Reglamento Nacional de Edificaciones, Normatividad del sector (Ministerio de Educación) para este nivel de estudio, así como lo establecido en los presentes



PROYECTO: "MEJORAMIENTO DEL SERVICIO DE EDUCACION PRIMARIA EN 14851 - TAMBO GRANDE DE CENTRO POBLADO PEDREGAL ALTO DISTRITO DE TAMBO GRANDE DE LA PROVINCIA DE PIURA DEL DEPARTAMENTO DE PIURA", CUI: 2505171

26



MUNICIPALIDAD DISTRITAL DE TAMBOGRANDE

Jr. Castilla 21° 449 - Tambogrande - Piura

SUBGERENCIA DE ESTUDIOS Y PROYECTOS

"Año del Bicentenario, de la consolidación de nuestra Independencia, y de la conmemoración de las heroicas batallas de Junín y Ayacucho"



348

Términos de Referencia. En los que se describen en forma general los alcances y actividades propias del estudio que, sin embargo, no deben considerarse limitativos. El Consultor podrá ampliarlos y/o mejorarlos (sin reducir sus alcances), si considera que su aporte constituye la mejor manera de realizar el Estudio. En ningún caso, el contenido de estos Términos de Referencia reemplazará el conocimiento de los principios básicos de la ingeniería y técnicas afines, así como tampoco el adecuado criterio profesional en consecuencia, el Consultor será responsable de la calidad de los estudios a él encomendados.

5.5.3. Actividades y Estudios a Realizar:

Las principales actividades y estudios a realizar por el consultor, para la prestación del presente servicio, son:

❖ Revisión de antecedentes. –

Deberá revisar y evaluar todos los antecedentes que la Municipalidad ponga a su disposición y demás documentos pertinentes que se encuentren en el área de influencia.

Asimismo, para la elaboración del estudio definitivo, se debe de tomar como punto de partida el estudio de pre inversión con código de proyecto N° 2607278. La información requerida que servirá de base para resolver y/o completar el estudio definitivo que elabore el Consultor, recopilada de los archivos de las diferentes áreas con que cuenta la Municipalidad, la institución educativa o directamente de la población, por gestión directa del mismo Consultor, de tal forma que cumpla con los requisitos que exige la entidad para

❖ Realizara la visita de campo.-

Reconocimiento del área de intervención del proyecto, toma de imágenes fotográficas del estado actual de la infraestructura existente.

❖ Estudio topográfico

Trabajos de campo:

Consiste en el levantamiento topográfico del terreno donde se ubica la institución educativa, se deberá contar como mínimo con los siguientes equipos, debiendo incluir los certificados de calibración correspondientes: Estación total, Nivel topográfico o escalímetro.

Trabajos de Gabinete

Memoria descriptiva levantamiento topográfico:

- Describir el entorno del terreno, las calles y edificaciones circundantes, acceso a la zona.
- Indicar los linderos, área del terreno, colindantes, cuadro de datos técnicos con respecto al plano perimétrico.
- Describir el terreno, comentando ubicación, topografía, elementos topográficos, características del terreno, elementos encontrados, losas, cercos, veredas, patios, áreas verdes, describir número de bloques o edificaciones, otros que ayuden a la apreciación del terreno.





MUNICIPALIDAD DISTRITAL DE TAMBOGRANDE

Jr. Castilla N° 449 - Tambogrande - Piura

SUBGERENCIA DE ESTUDIOS Y PROYECTOS

"Año del Bicentenario, de la consolidación de nuestra Independencia, y de la conmemoración de las heroicas batallas de Junín y Ayacucho"



- En el caso de limitar con construcciones vecinas, indicar los niveles de cotas de piso de éstas, el número de pisos y el material de construcción utilizado; si no es posible determinar los niveles, deberá estimarse éstos, e indicar los motivos y/o razones por la que no se puede obtener esta información.
- Precisar que el Sistema de coordenadas empleado es UTM con DATUM WGS84, correspondiente a la Red Geodésica Oficial, dado por el Instituto Geográfico Nacional (IGN); también indicar la zona UTM donde se encuentra el predio levantado.
- El Contratante deberá verificar los datos técnicos del título de propiedad, se generará una poligonal legal, que será contrastada con la poligonal real obtenida de los trabajos de campo, resaltando las diferencias e incluyendo una leyenda que permita la identificación de ambas poligonales. Precisar personal, equipos y software empleados.

Plano de Ubicación, con esquema de localización:

- Plano de ubicación, elaborado en una escala gráfica convencional 1/500, 1/1,000, 1/2,500 u otra escala que permitan la visualización y verificación de los datos técnicos, indicando la posición del terreno respecto de las calles adyacentes, dimensiones, uso de los inmuebles colindantes, entre otra información relevante.
- Esquema de localización elaborado en una escala gráfica convencional 1/1,000, 1/2,500, 1/5,000 u otra escala que permita la visualización y verificación de los datos técnicos, con las vías y lugares importantes de la zona donde se ubica el terreno.
- Cuadro de áreas, precisando áreas techadas por nivel, área techada total, así como el área libre del terreno.
- Información de sección de las vías frente al terreno, distancia a la esquina más cercana, altura y zonificación de los terrenos colindantes, árboles y postes, indicación del número de niveles de la edificación.

Plano Perimétrico, con cuadro de datos técnicos:

- Poligonal del predio, elaborado en una escala gráfica convencional 1/200, 1/500, 1/1,000, 1/2,500 u otra escala que permitan la visualización y verificación de los datos técnicos, incluyendo medidas perimétricas, área y colindancias, así también se indicarán los vértices, nombrados con números o letras.
- Cuadro de datos técnicos, consignando los vértices, los lados, distancias especificadas, así como el ángulo de cada vértice en grados, minutos, y segundos, y los valores de las coordenadas de los vértices Este (X) y Norte (Y). Incluir también el área del terreno.
- En el cuadro indicar que el Sistema de coordenadas empleado es UTM, georreferenciado con DATUM WGS84, correspondiente al Sistema Geodésico Oficial en el Perú, dado por el Instituto Geográfico Nacional (IGN); también indicar la zona UTM donde se encuentra el predio levantado.





MUNICIPALIDAD DISTRITAL DE TAMBOGRANDE

Jr. Castilla 37 449 - Tambogrande - Piura

SUBGERENCIA DE ESTUDIOS Y PROYECTOS

"Año del Bicentenario, de la consolidación de nuestra Independencia, y de la conmemoración de las heroicas batallas de Junín y Ayacucho"



- Indicar el BM empleado, precisando nivel y coordenadas UTM.
- El Contratante deberá verificar los datos técnicos del título de propiedad, se generará un poligonal legal, que será contrastada con la poligonal real obtenida de los trabajos de campo, resaltando las diferencias e incluyendo una leyenda que permita la identificación de ambas poligonales.

Planos Topográficos del terreno, calles circundante y entorno:

- Se generará un plano en planta, y los planos de cortes que fueran necesarios, para el correcto entendimiento del terreno. Se debe incluir la topografía de las calles circundantes y el entorno del terreno
- El plano en planta, como mínimo deberá considerar:
- Poligonal del predio, elaborado en una escala gráfica convencional 1/200, 1/250 u otra escala que permitan la visualización y verificación de las curvas de nivel, y diversos niveles encontrados.
- Curvas de nivel a cada 0.50 m, o cada 0.25 m cuando el terreno tenga una pendiente menor al 10%; las curvas de nivel, así como los niveles de los diversos elementos (veredas, pavimentos, jardines, etc.), deberán de proyectarse obligatoriamente en todo el terreno, calles circundantes y entorno inmediato.
- Cuadro de datos técnicos, consignando los vértices del terreno, coincidente con el Plano perimétrico.
- Indicar el BM empleado, precisando nivel y coordenadas UTM.
- Silueta de las edificaciones existentes, diferenciando -según achurado y leyenda los niveles.
- Cerco perimétrico.
- Todos los elementos interiores existentes, sin ser limitativos: veredas, pavimentos, sardineles, graderías, jardines, bancas, postes, árboles, losas, acequias, buzones, cajas de paso sanitarias y eléctricas y todo elemento relevante para el desarrollo del proyecto.
- Tres (3) cortes longitudinales y tres (3) cortes transversales del terreno, a la misma escala elegida para el plano en planta, mostrando las principales edificaciones y elementos, así como la sección total de las vías aledañas, indicando con una línea vertical el límite de propiedad.
- Plano con secciones o cortes cada 10m como máximo en ambos sentidos (x,y) y en todo cambio importante del terreno con el fin de determinar los Movimientos de tierra (cortes y rellenos masivos), indicar en cada corte el límite de propiedad.

Levantamiento de la infraestructura existente

Conjuntamente con el levantamiento topográfico deberá realizarse el levantamiento de la infraestructura existente, incluyendo levantamiento arquitectónico, levantamiento de las redes de instalaciones eléctricas e





MUNICIPALIDAD DISTRITAL DE TAMBOGRANDE

Jr. Castilla N° 449 - Tambogrande - Piura

SUBGERENCIA DE ESTUDIOS Y PROYECTOS

"Año del Bicentenario, de la consolidación de nuestra Independencia, y de la conmemoración de las heroicas batallas de Junín y Ayacucho"



Instalaciones sanitarias exteriores e interiores existentes, a fin de contar con la información necesaria para realizar la evaluación estructural y determinar su conservación y/o demolición, de igual manera para realizar los planos de demoliciones y/o mejoramiento de infraestructura existente, así como el planteamiento de las nuevas instalaciones eléctricas y sanitarias.

Registro fotográfico:

- Se desarrollará un registro fotográfico, donde se ilustrarán los trabajos de campo, así como elementos particulares (si hubiese).

❖ Evaluación estructural de la infraestructura existente

Deberá elaborarse un informe de evaluación estructural de la infraestructura existente, además de la verificación del estado de conservación, verificación de existencia de grietas y fisuras.

❖ Informe Arqueológico - CIRA/ Plan De Monitoreo

Se realizará la inspección por parte del especialista el mismo que elaborará un informe donde sustentará la necesidad de tramitar o no el Certificado de Inexistencia de Restos Arqueológicos (CIRA), así mismo se hará la consulta de acuerdo a la normativa vigente al Ministerio de Cultura, de ser el caso el consultor se hará responsable del trámite hasta la obtención de CIRA, de no requerirse deberá prever la elaboración del Informe de Infraestructura preexistente.

❖ Plan de contingencia

Deberá elaborarse de corresponder el plan de contingencia el cual tendrá como finalidad garantizar la continuidad del servicio durante el proceso de construcción de la nueva infraestructura, el consultor debe evaluar y proponer las acciones a tomar para garantizar la continuidad de las labores de la Institución Educativa mientras dure el proceso constructivo ya sea esta total o por etapas, deberá evaluarse en coordinación con la Institución Educativa y la UGEL la instalación de infraestructura educativa temporal, el terreno donde se instalará la infraestructura temporal deberá de coordinarse con la UGEL y la Dirección de la I.E., la Instalación de aulas prefabricadas así como el alquiler de las mismas contempla también la instalación de infraestructura complementaria necesaria para su funcionamiento, ambientes administrativos, SSHH, obras exteriores, instalaciones eléctricas, sanitarias, internet, instalación de equipos y mobiliario, deberá contemplarse también la desinstalación de la infraestructura temporal y el traslado de equipos y mobiliario una vez culminada la obra.

El plan de contingencia deberá contar como mínimo con memoria descriptiva, especificaciones técnicas, planos a nivel de proyecto (arquitectura, estructura instalaciones eléctricas y sanitarias, detalles), metrados, presupuesto, análisis de costos unitarios, lista de insumos, programación y cronogramas, y demás documentos necesarios para su ejecución, Además documentación como actas de compromiso, documentos de propiedad del terreno, proformas, cotizaciones, estudios básicos y complementarios necesarios, etc.





MUNICIPALIDAD DISTRITAL DE TAMBOGRANDE

Jr. Castilla N° 449 - Tambogrande - Piura

SUBGERENCIA DE ESTUDIOS Y PROYECTOS

"Año del Bicentenario, de la consolidación de nuestra Independencia, y de la conmemoración de las heroicas batallas de Junín y Ayacucho"



❖ Expediente de demoliciones

El proyecto de demoliciones debe contemplar según la normativa vigente un informe técnico que sustente las demoliciones, así como los planos de demoliciones, planimetría, metrados, presupuestos, especificaciones técnicas, análisis de costos unitarios, metodología empleada para la demolición de la infraestructura existente, plan de seguridad durante la ejecución y demás documentos necesarios para llevar a cabo la ejecución de las demoliciones.

❖ Estudio de mecánica de suelos

Deberá elaborarse en cumplimiento a la Norma E.050 Suelos y Cimentaciones, se realizará la exploración de campo mediante calicatas de no menos de 3.00 m. de profundidad, distribuidas en el terreno a edificar

Trabajos de Campo:

Puntos de investigación:

La investigación de campo se realizará mediante calicatas y/o zanjas, que permitan la observación directa del terreno, así como la toma de muestras y la realización de ensayos in situ que no requieran confinamiento, según la "Guía normalizada para la caracterización de campo con fines de diseño de ingeniería y construcción", NTP 339.162 (ASTM D 420).

La cantidad de puntos de investigación esta normado y deberá ser en cumplimiento de la norma E.050 del Reglamento Nacional de Edificaciones. La profundidad de cada calicata será no menos de 3.00 m. de profundidad a partir del terreno natural.

Ensayos de laboratorio:

De cada muestra alterada o inalterada, para todo tipo de suelo, se realizarán como mínimo los siguientes ensayos:

Ensayos generales	
Contenido de humedad	NTP 339.127 (ASJM42215)
Análisis granulométrico	NTP 339.128 (ASTM-D422)
Límite líquido y plástico	NTP 339.129 (ASTM-D4318)
Peso específico relativo de sólidos	NTP 339.131 (ASJM-D854)
Clasificación unificada de suelos (SUCS)	NTP 339.134 (ASTM-D2487)
Ensayos químicos	
	NJP 339.152 (ES 1377)





MUNICIPALIDAD DISTRITAL DE TAMBOGRANDE

Jr. Castilla N° 449 - Tambogrande - Piura

SUBGERENCIA DE ESTUDIOS Y PROYECTOS

"Año del Bicentenario, de la consolidación de nuestra Independencia, y de la conmemoración de las heroicas batallas de Junín y Ayacucho"



Contenido de sales solubles totales en suelos	NTP 339.177 (AASHTO T291)
Contenido de cloruros solubles en suelos	NTP 339.178 (AASHTO T290)
Contenido de sulfatos solubles en suelos	NTP 339.171 (ASTM-D3080)
Ensayos especiales	
Corte directo	

Trabajos de Gabinete

Memoria descriptiva:

- Resumen de las condiciones de cimentación, el cual como mínimo deberá contener
 - Tipo de cimentación.
 - Estrato de apoyo de la cimentación.
 - Parámetros de diseño para la cimentación (profundidad de la cimentación, presión admisible, factor de seguridad por corte y asentamiento diferencial o total).
 - Parámetros de diseño para la edificación (factor de suelo, periodo según tipo de suelo).
 - Agresividad del suelo a la cimentación.
 - Recomendaciones adicionales
- Descripción del área de estudio: indicar ubicación del área de estudio, región, provincia, distrito, centro poblado, zona rural, etc. así como una breve descripción del lugar teniendo en cuenta el área de terreno y sus linderos. Adjuntar mapa de la zona y Plano de ubicación y localización.
- Datos generales de la zona: indicar usos anteriores del terreno (cultivo, cantera, relleno sanitario, etc.), como también de las construcciones antiguas, restos arqueológicos u obras semejantes que relacionados al EMS. Además, incluir los datos relevantes sobre los EMS realizados en los terrenos colindantes, así como también una breve descripción del tipo y estado de las estructuras de las edificaciones colindantes (número de pisos incluidos sótanos, tipo y estado de las estructuras y de ser posible tipo y nivel de cimentación).
- Descripción de la ubicación de las calicatas en el terreno.
- Evaluación geológica: describir la geología local de la zona en estudio. Evaluación de los fenómenos de geodinámica externa y recomendaciones de mitigación.





MUNICIPALIDAD DISTRITAL DE TAMBOGRANDE

Jr. Castilla N° 449 - Tambogrande - Piura

SUBGERENCIA DE ESTUDIOS Y PROYECTOS

"Año del Bicentenario, de la consolidación de nuestra Independencia, y de la conmemoración de las heroicas batallas de Junín y Ayacucho"



- Sismicidad: en concordancia con la Norma Técnica E.030 Diseño sismo resistente, proporcionar -como mínimo- el Factor de Suelo (S) y el Período que define la plataforma del espectro para cada tipo de suelo Tp(S).
- Exploración de campo: describir los puntos de investigación (calicatas, trincheras, perforaciones y auscultaciones), así como de los ensayos efectuados en campo, con referencia a las normas empleadas.
- Ensayos de laboratorio: describir los ensayos efectuados, con referencia a las normas empleadas.
- Caracterización geotécnica: describir los diferentes estratos que constituyen el terreno investigado indicando para cada uno de ellos: origen, nombre y símbolo del grupo del suelo, según el Sistema Unificado de Clasificación de Suelos (SUCS), plasticidad de los finos, consistencia, compactad, humedad, color, tamaño máximo y angularidad de las partículas, olor, cementación y otros comentarios (raíces, cavidades, etc.).
- Nivel de la napa freática: precisar la profundidad de la napa freática, indicando la fecha de medición y comentarios sobre su variación en el tiempo.
- Análisis de la cimentación: describir las características físico-mecánicas de los suelos que controlan el diseño de la cimentación. Análisis y diseño de solución para cimentación. Se incluirá memorias de cálculo en cada caso, en la que deberán indicarse todos los parámetros utilizados y los resultados obtenidos
- Conclusiones: claras y precisas, sin ambigüedades; reportar la conclusión de cada aspecto observado en los puntos anteriores, destacando las prohibiciones que apliquen y que puedan estar referidas al uso de un sistema de fundación en particular o una profundidad límite para algún tipo de excavación; se concluye en función de los aspectos geológico, geotécnicos, estructurales, sísmicos hidráulicos, hidrológicos y cualquier otro que sea determinante en la solución que deba adoptarse el proyecto.
- Recomendaciones: del tipo geotécnico para las diferentes propuestas de cimentación suministradas en el informe, recomendaciones de excavaciones, métodos constructivos, control de deformaciones y distorsión angular, medidas de protección en los procesos constructivos, técnicas para el mejoramiento o estabilización de suelos que pudiesen estar sometidos a algún tipo de amenaza de tipo geológica o geotécnica, tales como presencia de suelos colapsables, licuables o expansivos. En vista de lo amplio que puede llegar a ser las recomendaciones, se sugiere elaborar renglones para las diferentes especialidades involucradas en el proyecto, de forma tal que el informe geotécnico posea un enfoque totalmente práctico y funcional.
- Recomendaciones adicionales, relacionadas a taludes, pavimentos, y cualquier condición particular.



Plano de Ubicación y distribución de puntos de investigación

Se desarrollará un plano en planta mostrando la ubicación física de cada punto de investigación, precisando la cota en relación al BM de referencia utilizada.



MUNICIPALIDAD DISTRITAL DE TAMBOGRANDE

Jr. Castilla N° 449 - Tambogrande - Piura

SUBGERENCIA DE ESTUDIOS Y PROYECTOS

"Año del Bicentenario, de la consolidación de nuestra Independencia, y de la conmemoración de las heroicas batallas de Junín y Ayacucho"



Perfiles Estratigráfico:

En cada punto de investigación, se mostrarán los diferentes estratos que constituyen el terreno en estudio, indicando para cada uno de ellos: origen, nombre y símbolo del grupo del suelo según el sistema unificado de clasificación de suelos (SUCS), plasticidad de los finos, consistencia o densidad relativa, color, tamaño máximo y angularidad de las partículas, olor, cementación y otros comentarios.

Resultado de ensayos

Se incluirán los registros completos de todos ensayos de campo y laboratorio, según los ensayos requeridos, así como los comentarios correspondientes a los resultados obtenidos. Se resalta que los certificados deberán contener la firma del jefe de laboratorio y del ingeniero especialista en Geotecnia, y deberán contener el nombre del laboratorio, dirección, teléfono, correo, para la verificación correspondiente.

Registro fotográfico

Se desarrollará un registro fotográfico, donde se ilustrarán los trabajos de campo.

❖ Estudio de demanda

El análisis de la demanda del proyecto se deberá determinar a partir de la información consignada en el aplicativo informático ESCALE -MINEDU e información de la I.E. proporcionada por la dirección de la Institución Educativa, Censo de Población y Vivienda 2007 y 2017 e Información de la Dirección Regional de Salud Piura, en compatibilidad con la Guía General para la Identificación, Formulación y Evaluación de Proyectos de Inversión de MEF y Norma Técnica "Criterios de Diseño para Locales Educativos de Primaria y Secundaria" - 2019. Así mismo para determinar la demanda de la institución educativa se deberá utilizar la metodología de proporciones y cascada implementada por el PRONIED.

❖ Arquitectura del proyecto

Estudio de la propuesta Arquitectónica para la Construcción de la infraestructura en función de las condiciones de la edificación, terreno, topografía, clima, ubicación, ventilación y seguridad establecidos en el Reglamento Nacional de Edificaciones y lo definido en los alcances del estudio de pre inversión aprobado, para el diseño del planteamiento arquitectónico deberá cumplirse con los parámetros establecidos en la Normatividad del Ministerio de Educación, Norma Técnica "Criterios de Diseño para Locales Educativos de Primaria y Secundaria" aprobada mediante Resolución Viceministerial N° 084-2019-MINEDU, "Norma Técnica de Criterios Generales de Diseño para Infraestructura Educativa" aprobada mediante resolución de secretaría general 239-2018-MINEDU, Reglamento Nacional de Edificaciones normas A010 Condiciones





MUNICIPALIDAD DISTRITAL DE TAMBOGRANDE

Jr. Castilla N° 449 - Tambogrande - Piura

SUBGERENCIA DE ESTUDIOS Y PROYECTOS

"Año del Bicentenario, de la consolidación de nuestra Independencia, y de la conmemoración de las heroicas batallas de Junín y Ayacucho"



generales de diseño, Norma A.040 Educación, Norma A.080 Oficinas (en lo que corresponda aplicarse), norma A.100 Recreación y deportes (en lo que corresponda aplicarse). El proyecto deberá contemplar la accesibilidad de personas con discapacidad y cumplir con los alcances de la Norma A.120 "Accesibilidad Universal en edificaciones" modificada con RESOLUCIÓN MINISTERIAL N° 072-2019-VIVIENDA. El proyecto a plantearse deberá cumplir con los requisitos de seguridad en edificaciones establecidos en la Norma A130 del Reglamento Nacional de Edificaciones.

Así mismo, el proyecto debe cumplir con lo establecido en la ley 29090 ley que regula las habilitaciones urbanas y edificaciones, deberá tramitarse de corresponder el certificado de parámetros urbanísticos y edificatorios en la municipalidad y cumplir con las normas y reglamentos municipales para la obtención de permisos y licencias correspondientes.

El proyecto deberá disponer del uso de sistemas constructivos y materiales modernos que permitan una adecuada ejecución de la obra.

❖ Estudio de estructuras

Comprenderá los cálculos estructurales para requerimientos sísmicos y de cargas para cada caso específico de los Proyectos a proponerse, debiendo ceñirse a las Normas Técnicas vigentes. La solución se desarrollará indicando el sistema estructural a nivel de planos de ejecución de obra; así como los estudios y memorias de cálculo compatibilizados con los Proyectos de Arquitectura.

El Proyecto estructural se desarrollará tomando en consideración lo siguiente:

- Estructuración y dimensionamiento previo para la construcción, en coordinación con los profesionales de las diferentes especialidades, con el fin de definir la estructura de manera coordinada. Debe considerarse lo indicado en la Norma E.030 - Diseño Sismo resistente para esta categoría de obras, teniendo en cuenta además las necesidades estructurales con sistema de pórticos que garanticen la estabilidad y durabilidad de la propuesta, tal como se indica en el Perfil del Proyecto aprobado. Sobre la base de la información obtenida, se determinarán las cargas de gravedad actuantes sobre los elementos estructurales resistentes.
- Metrado de Cargas: Sobre la base de la información obtenida, se determinarán las cargas de gravedad actuantes sobre los elementos estructurales resistentes.
- Análisis para cargas verticales: peso propio, muerto y sobrecarga de servicio.
- Análisis Sísmico: Se deberá preparar el modelo estructural tridimensional y mediante la utilización de software efectuar el análisis dinámico modal espectral de edificaciones. Se determinarán las máximas cargas de gravedad y sísmicas que se presentarán en la estructura de acuerdo a las normas vigentes. Como resultado de este análisis se determinarán los desplazamientos, los cuales deben ser menores que los umbrales permitidos por la Norma Sísmica E.030. De esta manera se disminuirá drásticamente la vulnerabilidad sísmica de la edificación.





MUNICIPALIDAD DISTRITAL DE TAMBOGRANDE

Jr. Castilla N° 449 - Tambogrande - Piura

SUBGERENCIA DE ESTUDIOS Y PROYECTOS

"Año del Bicentenario, de la consolidación de nuestra Independencia, y de la conmemoración de las heroicas batallas de Junín y Ayacucho"



- Combinación para determinación de máximos efectos y diseño definitivo: Las cargas obtenidas se combinarán de acuerdo a lo indicado en el RNE para determinar los máximos efectos de diseño.
- Diseño de los elementos resistentes según las últimas normas de diseño nacionales y donde sean aplicables las normas extranjeras más recientes.
- Diseño de los detalles de los elementos no estructurales.
- Diseño de obras exteriores, de ser el caso.

Asimismo, deberá tenerse en cuenta lo relativo a la vulnerabilidad sísmica, tanto del componente estructural, como del componente no estructural.

Componente Estructural:

Se deberá asegurar la operatividad de las instalaciones en caso de sismos leves y moderados. Es decir, la estructura no solamente no debe sufrir daños en sí misma, sino que, al asegurar su funcionamiento, no se debe afectar negativamente los componentes no estructurales de la edificación y su equipamiento, los que permiten la operación continua de sus instalaciones. Esta condición requiere un diseño de funcionalidad continua no convencional en el proyecto de estructuras porque intervienen otros factores, además de los habituales de resistencia y rigidez, tratando de obtener que el daño sea mínimo.

Se deberá evitar desplazamientos extremos, torsiones y esfuerzos excesivos originados por ocurrencia de un sismo severo. Reducir al mínimo los posibles daños no estructurales y estructurales que puedan tener lugar en un sismo severo de manera que las instalaciones puedan recuperar su operatividad en un corto tiempo. En ningún caso se considera la posibilidad de ocurrencia de colapso, parcial o total de las edificaciones, por lo que deberá estructurarse de manera que el sistema empleado se comporte establemente ante la mayor demanda sísmica que pueda presentarse, de acuerdo a lo estipulado en la Norma de diseño sismorresistente NTE E-030.

Componente No Estructural:

Este aspecto comprende a aquellos elementos o "componentes" que, sin formar parte del sistema estructural, resultan fundamentales para el correcto desarrollo del funcionamiento del establecimiento y está conformado, entre otros, por las Líneas Vitales: Redes Eléctricas en general, los Sistemas de Comunicación e Informática, las Redes y Sistemas de Agua, Desagüe y las tuberías y ductos en general. Adicionalmente, incluye al Equipamiento y Mobiliario. Dentro de este componente tenemos elementos arquitectónicos, tales como: divisiones y tabiques interiores, fachadas, falso cielo rasos, elementos decorativos adosados al edificio, recubrimientos, vidrios, antenas, etc.

La reducción de la vulnerabilidad de este componente implica fundamentalmente en llevar a cabo una labor de trabajo coordinado y compatibilizado entre los profesionales de las especialidades comprometidas, a fin de que este componente presente baja vulnerabilidad ante las amenazas identificadas, especialmente ante





MUNICIPALIDAD DISTRITAL DE TAMBOGRANDE

Jr. Castilla N° 449 - Tambogrande - Piura

SUBGERENCIA DE ESTUDIOS Y PROYECTOS

"Año del Bicentenario, de la consolidación de nuestra Independencia, y de la conmemoración de las heroicas batallas de Junín y Ayacucho"



la ocurrencia de sismos leves y moderados y reduzca su vulnerabilidad ante sismos severos, de manera que la edificación pueda mantener su capacidad operativa o restituirse en corto tiempo en caso de un evento de gran magnitud. Para las líneas vitales se coordinará con los diseñadores de las instalaciones de los sistemas eléctricos, mecánicos, vapor, gases y de los sistemas de agua y desagüe, entre otros, considerando de ser el caso, el diseño de depósitos, reservorios, bombas, redes y equipos que fuesen necesarios para asegurar el buen abastecimiento y suministro de servicios en las áreas críticas. Para el caso del componente arquitectónico, se elaborará el anteproyecto de reforzamiento o aislamiento de los elementos no estructurales, procediendo luego a su desarrollo correspondiente, incluyendo los detalles constructivos para su realización.

❖ Instalaciones sanitarias

Se deberá diseñar un sistema integral para las redes de: agua fría, agua del sistema contra incendios, agua de riego, aguas servidas (desagüe), ventilación, sistema de drenaje pluvial, drenaje de aguas subterráneas (de ser necesario). Teniendo en cuenta que la intervención incrementará la demanda del servicio de abastecimiento de agua, el Consultor en la fase de los Estudios Preliminares y previo a la definición del Anteproyecto deberá realizar las gestiones ante la JASS del centro poblado de Ajjatira, para obtener la factibilidad de dichos servicios, debiendo además realizar las indagaciones y gestiones acerca de la continuidad del servicio de agua actual y a futuro. Así mismo, el diseño del nuevo sistema de desagüe y abastecimiento de agua debe contemplar la infraestructura existente, se hará una evaluación de las redes existentes y propondrá su conservación o el cambio de las mismas en función del diagnóstico. Se estudiará la necesidad de almacenar aguas ya sea con cisterna y/o tanque elevado si se considera el caso, de manera que se cumpla con la demanda de dotación y requerimiento de agua en función de las obras de ampliación y rehabilitación proyectadas, dicho requerimiento será sustentado con los cálculos respectivos; la ubicación de la cisterna y tanque elevado quedará a propuesta del Consultor, deberá contemplar lo siguiente:

- Memoria de cálculo de Instalaciones Sanitarias.
- Planimetría General de Instalaciones Sanitarias (PGS)
- Planimetría General de Drenajes Pluviales (PGDP)
- Planos de Instalaciones Sanitarias por bloque / pabellón / unidad edilicia, etc ESC 1/50.
- Redes de agua fría, y caliente (de ser necesario); por bloque / pabellón / unidad edilicia, etc ESC 1/50.
- Redes de desagüe y drenaje pluvial por bloque / pabellón / unidad edilicia, etc ESC 1/50.
- Planos de sistema de agua contra incendio: sistema automático de rociadores y gabinetes de mangueras, según corresponda de acuerdo a la Norma A.130 del R.N.E. (de requerirse de acuerdo a normatividad vigente)
- Planos de detalle: Cisternas, tanque elevado, cámara de bombeo de desagüe, y planta de tratamiento de desagüe, cuarto de máquinas (según



334



MUNICIPALIDAD DISTRITAL DE TAMBOGRANDE

Jr. Castilla N° 449 - Tambogrande - Piura

SUBGERENCIA DE ESTUDIOS Y PROYECTOS

"Año del Bicentenario, de la consolidación de nuestra Independencia, y de la conmemoración de las heroicas batallas de Junín y Ayacucho"



- corresponda), incluyendo plantas, cortes, leyenda y especificaciones generales y de equipamiento, etc.
- Isométricos de los sistemas de impulsión (de agua, desagüe, otros según corresponda).
 - Esquema de alimentadoras de agua de las redes sanitarias.
 - Otros detalles necesarios según planteamiento de proyecto.
 - Plano de detalles constructivos.
 - Especificaciones técnicas.
 - Metrados, con su correspondiente planilla de verificación.
 - Recolección y evacuación de agua pluvial a niveles de piso y techo.
 - Montantes de evacuación de agua pluvial.
 - Cálculo justificatorio para determinar el diámetro y recorrido de las tuberías de evacuación de aguas pluviales, indicando caudales para cada caso.
 - Sumideros y drenaje de zonas abiertas, para escurrimiento de lluvias o aguas superficiales.
 - Drenaje de aguas de lluvia infiltradas en el subsuelo.
 - Acondicionamiento de su disposición final hacia el servicio público u otro punto de evacuación.

❖ Instalaciones eléctricas

El diseño del nuevo sistema eléctrico debe contemplar la integración de las redes eléctricas existentes, se hará una evaluación de las redes existentes, tableros eléctricos, artefactos eléctricos, acometidas, etc. y en base al diagnóstico deberá proponer su conservación, mejoramiento o el cambio de las mismas, la propuesta de integración al nuevo sistema eléctrico.

El proyecto de Instalaciones Eléctricas en las Obras de Construcción proyectadas, cubriendo las demandas propias de las actividades requeridas de acuerdo al estudio de cargas de los diferentes ambientes, debiendo el Consultor establecer las necesidades de energía eléctrica y su alimentación correspondiente; para lo cual se deberá solicitar la factibilidad de servicio a la empresa correspondiente.

Sistema Eléctrico:

- Memoria de Cálculo de Instalaciones Eléctricas.
- Planos de Instalaciones Eléctricas: de acuerdo con el R.N.E. y el Código Nacional Eléctrico (C.N.E.), y demás normas indicadas en el ítem 3.
- Planimetría General de Instalaciones Eléctricas. (PIE)
- Planos de sistema de tomacorrientes simples y estabilizados, UPS, etc. por bloque / pabellón / unidad edilicia, etc ESC 1/50.
- Planos de detectores de humo y luces de emergencia. ESC 1/50.



336



MUNICIPALIDAD DISTRITAL DE TAMBOGRANDE

Jr. Castilla N° 449 - Tambogrande - Piura

SUBGERENCIA DE ESTUDIOS Y PROYECTOS

"Año del Bicentenario, de la consolidación de nuestra Independencia, y de la conmemoración de las heroicas batallas de Junín y Ayacucho"



- Planos de cableado estructurado por bloque / pabellón / unidad edilicia, etc ESC 1/50.
- Detalles de modificación de infraestructura existente para implementación de nuevos equipos y reutilizar equipos existentes.
- Planos de montante tableros.
- Planos de sistema de puesta a tierra.
- Planos de detalles constructivos.
- Especificaciones técnicas.
- Metrados, con su correspondiente planilla detallada.

❖ Estudio de vulnerabilidad y estimación de riesgos

El diseño del proyecto debe garantizar los objetivos de protección para la institución educativa en condiciones normales y en situaciones de emergencia, fundamentalmente ante la ocurrencia de potenciales desastres de origen natural como: terremotos, lluvias intensas, inundaciones, entre otros. Los objetivos de protección frente a estos fenómenos naturales, estarán referidos a la capacidad de la infraestructura para afrontarlos satisfactoriamente.

Se deberá garantizar la protección frente a los desastres de origen antrópico como incendios, explosiones, etc. Cada especialista deberá establecer e identificar las condiciones que deben cumplir su diseño o producto. Se presentará un informe de Vulnerabilidad y estimación de riesgos del Lugar.

❖ Elaborar los costos y presupuesto

Elaborar la estimación de costos y presupuestos de infraestructura, operación, mantenimiento y reposición, asimismo deberá elaborarse el cronograma de ejecución financiera y física.

❖ Tramitar la inscripción del terreno en registros públicos SUNARP

El consultor en coordinación con la institución educativa y la UGEL Tambogrande de Putina se encargará de tramitar la inscripción del terreno en registros públicos, para lo cual se cuenta con testimonio del terreno objeto de intervención.

El terreno donde el PIP se intervendrá, deberá estar debidamente inscrito en la Superintendencia Nacional de los Registros Públicos y a nombre del MINEDU.



5.6. Elaboración del expediente Técnico

La elaboración del Expediente Técnico que va a elaborar el Consultor contratado para tal fin, está conformada por los siguientes componentes y/o productos:

- Elaborar el Expediente Técnico de Obra



MUNICIPALIDAD DISTRITAL DE TAMBOGRANDE

Jr. Castilla N° 449 - Tambogrande - Piura

SUBGERENCIA DE ESTUDIOS Y PROYECTOS

"Año del Bicentenario, de la consolidación de nuestra Independencia, y de la conmemoración de las heroicas batallas de Junín y Ayacucho"



- Elaboración del Expediente para el componente de Equipamiento y Mobiliario.
- Plan de Contingencia

5.6.1.-Contenido del Expediente Técnico de Obras Civiles.

El Expediente Técnico de Obras, es el conjunto de documentos de carácter técnico y/o económico que permiten la adecuada ejecución de una obra, el cual comprende la memoria descriptiva, especificaciones técnicas, planos de ejecución de obra, metrados, presupuesto de obra, valor referencial, fecha del presupuesto, análisis de precios, calendario de avance de obra valorizado, fórmulas polinómicas, así como estudios básicos como: Topografía, Estudio de Mecánica de Suelos y Canteras.

El contenido del Expediente Técnico de este componente y/o producto en el marco de Invierte.pe, es el previsto en el ANEXO N° 1: ANEXO DE DEFINICIONES, del Reglamento de Contrataciones del Estado y que consta de lo siguiente:

a) Resumen Ejecutivo.

Presentará un Resumen Ejecutivo a manera de Memoria Descriptiva General Integral del Proyecto donde se recomienda indicar el siguiente contenido:

Datos generales del proyecto, metas generales del proyecto, cuadro resumen del presupuesto de contratación, indicando mes de referencia, plazo de ejecución por componentes y general, modalidad de ejecución, sistema de contratación, cuadro resumen de monto de inversión en concordancia con los componentes de la ficha técnica o estudio de preinversión.

b) Memoria Descriptiva.

Se efectuará una descripción detallada del proyecto en cada una de las especialidades:

Arquitectura

Deberá señalarse los antecedentes y generalidades, la ubicación de la Obra, los criterios de diseño y el planteamiento arquitectónico, las Metas del proyecto, la descripción de los ambientes teniendo en cuenta las necesidades pedagógicas de ambientes de aprendizaje requerido en base a los programas de estudio de las carreras profesionales, señalando las principales características de dimensiones, aforo, materiales de construcción y acabados, etc.

Los ambientes pueden estar físicamente separados o de manera integrada según su vinculación con otras unidades de competencia, pero siempre garantizando su óptimo funcionamiento y el cumplimiento de la normatividad correspondiente relacionada.

Estructuras:

Deberá describir el criterio del planteamiento estructural, adjuntando la memoria de cálculo de las estructuras nuevas a construir. Aquí se indicarán los criterios, análisis, cálculos y normas utilizadas que sirvan como sustento de los planos, la cual debe efectuarse de forma sencilla para su fácil entendimiento.

Instalaciones Eléctricas.



334



MUNICIPALIDAD DISTRITAL DE TAMBOGRANDE

Jr. Castilla 3° 449 - Tambogrande - Piura

SUBGERENCIA DE ESTUDIOS Y PROYECTOS

"Año del Bicentenario, de la consolidación de nuestra Independencia, y de la conmemoración de las heroicas batallas de Junín y Ayacucho"



La Memoria Descriptiva contendrá la justificación y fundamentación de las instalaciones propuestas (la determinación de las cargas y la máxima demanda, el cálculo de los alimentadores, etc.).

Instalaciones Sanitarias.

La Memoria Descriptiva contendrá la justificación y fundamentación de las instalaciones propuestas, adjuntando memoria de cálculo de instalaciones sanitarias (Dotación de agua, sistemas de almacenamiento, número de aparatos sanitarios, sistema de alcantarillado, y/u otros.).

c) Especificaciones Técnicas.

De cada una de las especialidades, de cada una de las partidas (partida específica) y de cada uno de los trabajos indicados en los planos y en el Valor Referencial. Aquí se definirá la naturaleza de los trabajos y se indicarán las normas de calidad que deberán cumplir los materiales de construcción, dosificaciones, pruebas de ensayos de materiales, proceso constructivo, métodos de medición y forma de pago, y en general toda indicación que garantice las condiciones de calidad, funcionamiento y en la Obra.

La codificación empleada en el Valor Referencial será la misma que se emplee en las Especificaciones Técnicas a fin de identificarlas con facilidad.

d) Especificaciones de Seguridad y Salud en el trabajo.

En la elaboración del Expediente Técnico se deberá considerar las exigencias relacionadas a la aplicación de la Norma G.050 "Seguridad Durante la Construcción" del R.N.E.

Toda Obra de construcción debe contar con un Plan de Seguridad y Salud en el Trabajo (PSST) que contenga los mecanismos técnicos y administrativos necesarios para garantizar la integridad física y salud de los trabajadores y de terceras personas, durante la ejecución de las actividades previstas en el contrato de obra y trabajos adicionales que se deriven del contrato principal, por lo cual el Consultor deberá desarrollar el Plan de Seguridad y Salud en el Trabajo, como punto de partida para prevenir riesgos en la zona de trabajo de una Obra.

El Plan de Prevención de Riesgos, debe integrarse al proceso de construcción de la Obra, desde la concepción del presupuesto, el cual **debe incluir una partida específica denominada "Plan de Seguridad y Salud en el Trabajo"** en la que se estimará el costo de implementación de los mecanismos técnicos y administrativos contenidos en el plan.

El Plan de Seguridad y Salud en el Trabajo (PSST) deberá contener como mínimo, en referencia a la Norma Técnica de Edificación G.050 Seguridad durante la Construcción, los siguientes puntos:

- **Objetivo del Plan:**
- **Descripción del Sistema de Gestión de Seguridad y Salud Ocupacional de la empresa.**
- **Responsabilidades en la Implementación y ejecución del Plan.**
- **Elementos del Plan:**
 - Identificación de requisitos legales y contractuales relacionados con la seguridad y salud en el trabajo.





MUNICIPALIDAD DISTRITAL DE TAMBOGRANDE

Jr. Castilla N° 449 – Tambogrande – Piura

SUBGERENCIA DE ESTUDIOS Y PROYECTOS

"Año del Bicentenario, de la consolidación de nuestra Independencia, y de la conmemoración de las heroicas batallas de Junín y Ayacucho"



333

- Análisis de Riesgos: identificación de Peligros, evaluación de Riesgos, y acciones preventivas.
- Procedimientos de trabajo para las actividades de alto riesgo (identificados en el análisis de riesgo).
- Capacitación y sensibilización del personal de obra – Programa de Capacitación.
- Gestión de no Conformidades – Programa de Inspecciones y auditorías.
- Objetivos y Metas de mejora en Seguridad y Salud Ocupacional.
- Plan de respuestas ante Emergencias.
- **Gestión de residuos y disposición final.**

e) Planilla de Metrados.

Cuantificación minuciosa de cada una de las partidas que intervienen en el proyecto, debiéndose prever todo aquello que de alguna manera representa un costo para su ejecución.

Los metrados del Expediente Técnico deben estar sustentados por cada partida, con la planilla respectiva y con los gráficos y/o croquis explicativos, si el caso lo requiera.

En general la sustentación de los metrados, deberá ser detallada, clara y precisa a fin de facilitar su verificación, debiendo referenciarse a ejes, ambientes u otro que permita su rápida identificación.

Los metrados se harán desagregados por bloques de acuerdo a los componentes que se definan en el estudio de Pre Inversión, diferenciando lo que corresponde a Obras Exteriores y Edificaciones; y/o por especialidades.

Se presentará un cuadro resumen de metrados por especialidad.

f) Análisis de Precios Unitarios.

De cada una de las partidas del Presupuesto de Obra y demás documentos Técnicos, valorizando según sea el caso, la Mano de Obra, Materiales, Equipo y otros gastos que sean necesarios.

Para efectos de determinar los precios reales de los insumos, se efectuarán cotizaciones específicas las mismas que serán entregadas como sustento del precio definido. En el análisis del precio unitario de la partida se incluirá el flete correspondiente, salvo que el precio de los insumos se haya otorgado en la localidad donde se desarrolla el expediente técnico o puestos en obra. Para el caso de los agregados y ladrillo estos serán considerados necesariamente puestos en obra.

El Costo de la Mano de Obra, se considerará de conformidad al Régimen de Construcción Civil, y debe ser vigente a la fecha de presupuesto y específico para cada lugar.

g) Desagregado de Gastos Generales. -

Dentro del Desagregado de Gastos Generales también se deben considerar los costos indirectos que el contratista efectuará en su momento para la ejecución de la obra, como son los costos de SEGUROS para la obra que el CONSULTOR deberá mantener vigente durante la prestación del servicio, las cuales serán por los siguientes conceptos: Seguro complementario de trabajo de riesgo (salud y pensión), Seguro de SOAT vehicular utilizados.





MUNICIPALIDAD DISTRITAL DE TAMBOGRANDE

Jr. Castilla N° 449 - Tambogrande - Piura

SUBGERENCIA DE ESTUDIOS Y PROYECTOS

"Año del Bicentenario, de la consolidación de nuestra Independencia, y de la conmemoración de las heroicas batallas de Junín y Ayacucho"



Como parte del desarrollo del Expediente Técnico, le corresponde al Projectista considerar estos costos y otros que sean necesarios para una eficiente ejecución de los trabajos en Obra.

h) Presupuesto de Obra.

El presupuesto de obra deberá elaborarse considerando la estructura de un Expediente cuya modalidad de ejecución es por Contrata es decir incluirá el Costo Directo, el Costo Indirecto (Gastos Generales y Utilidad) y el IGV, los que sumados conformarán el Presupuesto de Obra.

El Costo Total de la Obra a ejecutarse se calculará en función al metrado base y los costos unitarios de todas las partidas que serán ejecutadas y que conforman el costo directo, al que se adicionará los Gastos Generales, Utilidad e Impuestos vigentes. El presupuesto de obra deberá considerar todas las metas y/o acciones precisadas en el Estudio de Pre inversión. Si bien los presupuestos usualmente se presentan por especialidades, también deberán desagregarse de acuerdo a los componentes y/o acciones definidos en el Estudio de Pre inversión para facilitar el llenado del Formato N° 08-A (Registro en la Fase de Ejecución para Proyectos de Inversión), detallando el costo por especialidad que le corresponde a cada acción para facilitar los registros de las modificaciones que se efectúen en la fase de ejecución física, esta información se presentará a la culminación del estudio, siendo el llenado del formato responsabilidad del Consultor; así también la elaboración del informe del sustento de las variaciones que se hayan producido en la fase de inversión del proyecto, la cual contendrá toda la información necesaria para la aprobación correspondiente de la consistencia por parte de la Unidad Formuladora.

Los Gastos Generales serán justificados detalladamente en hoja anexa, la que se denominará Desagregado de Gastos Generales, determinándose el porcentaje correspondiente del Costo Directo de la Obra. En esta relación se incluirán tanto los Gastos relacionados con el tiempo de ejecución de la Obra, como son: Gastos de Administración en Obra, Gastos de Administración en Oficina, Gastos financieros relativos a obra, así como los no relacionados con el tiempo de ejecución la Obra como son: Gastos de Licitación y Contratación, Seguros, etc. Así como el costo de la elaboración del Expediente Técnico, revisión de la elaboración del Expediente Técnico y supervisión de la obra para determinar el Monto de Inversión a registrar.

El presupuesto establecido en el Expediente Técnico permite determinar el Valor Referencial de la Obra, el cual tiene una antigüedad de 9 meses.

i) Relación de Insumos, equipos y mano de obra.

Cada uno de los materiales, mano de obra y equipo que intervienen en la ejecución de las diferentes partidas del Valor Referencial, cuantificados y calificados con sus respectivos índices. Esta relación contendrá como mínimo: Ítem, descripción, cantidad, precio, monto parcial y monto total.

j) Fórmulas polinómicas.

Que servirán para el reajuste automático de precios, debiendo reflejar la estructura del costo tanto como sea posible.

Las fórmulas polinómicas se elaborarán de acuerdo a la normatividad vigente en la materia y estarán referidas al mes base del Valor Referencial.





MUNICIPALIDAD DISTRITAL DE TAMBOGRANDE

Jr. Castilla N° 449 - Tambo Grande - Piura

SUBGERENCIA DE ESTUDIOS Y PROYECTOS

"Año del Bicentenario, de la consolidación de nuestra Independencia, y de la conmemoración de las heroicas batallas de Junín y Ayacucho"



Se efectuará una fórmula polinómica por cada presupuesto (Valor Referencial Parcial) que se determine, precisándose que en ningún caso se consideraran más de cuatro.

Tanto la elaboración como la aplicación de las fórmulas polinómicas se sujetan a lo dispuesto en el Decreto Supremo N°011-79-VC y sus normas modificatorias, ampliatorias y complementarias.

k) Programa de Ejecución de Obra (CPM) y Cronograma GANTT

Es la secuencia lógica de actividades constructivas que se realizan en un determinado plazo de ejecución; la cual comprende solo las partidas del presupuesto del expediente técnico, así como las vinculaciones que pudieran presentarse. El programa de ejecución de obra se elabora aplicando el método CPM y es la base para la elaboración del calendario de avance de obra valorizado. Así mismo se presentará Cronograma GANTT el cual se representará de manera gráfica de barras horizontales que se usa para ilustrar el cronograma de un proyecto, programa o trabajo.

Complementariamente se desarrollará un cronograma general por componentes (la cual debe abarcar los componentes de infraestructura educativa, implementación de Equipamiento y Mobiliario, así como los componentes que se llegarían añadir de ser el caso, en el desarrollo del Expediente Técnico).

l) Calendario de Avance de Obra valorizado.

Se detallará según la programación de la ejecución de las diversas y cada una de las partidas del Presupuesto de Obra. Se presentará un Cronograma de Avance de Obra físico detallado y un Cronograma de Obra Valorizado detallado general que incluirá los porcentajes de ejecución mensual. Estas programaciones detalladas abarcarán todos los componentes del proyecto: infraestructura educativa, implementación de Equipamiento y Mobiliario, así como los componentes que se llegarían añadir de ser el caso, en el desarrollo del Expediente Técnico, o podrá trabajarse de forma separada, según convenga para fines del proyecto.

m) Calendario de adquisición de materiales o insumos.

Es una relación cuantificada de todos los materiales e insumos necesarios para la ejecución de obra y que la entrega del adelanto para su adquisición será otorgada oportunamente en concordancia con el Avance de Obra Valorizado, a fin de evitar atrasos en el plazo contractual.

n) Planos de Ejecución de Obra.

Se debe presentar una relación de planos por especialidad, adjuntando los siguientes planos con su contenido respectivo:

Topografía, Ubicación, Otros.

- Plano de Planta, de Levantamiento Topográfico (edificación existente detallada, perímetro, calles y viviendas aledañas, etc.). Indicando las coordenadas geográficas, BM, cuadro de coordenadas, las mismas que deberán ser monumentadas y/o señaladas en una estructura o elemento fijo, Curvas de nivel, norte magnético, secciones transversales, redes de agua, redes de energía, etc.





MUNICIPALIDAD DISTRITAL DE TAMBOGRANDE

Jr. Castilla N° 449 - Tambogrande - Piura.

SUBGERENCIA DE ESTUDIOS Y PROYECTOS

"Año del Bicentenario, de la consolidación de nuestra Independencia, y de la conmemoración de las heroicas batallas de Junín y Ayacucho"



330

- Plano perimétrico y altimétrico con curvas de nivel cada 25 metros.
- Plano de Secciones transversales en el área de la edificación, incluyendo vereda y pista, con escala adecuada.
- Plano de Ubicación y Localización con indicación de las áreas construidas por niveles, datos de zonificación, etc. Escala 1/500 – 1/10000
- Planos de edificaciones existentes.

Arquitectura del Proyecto

Se presentará los planos de arquitectura del proyecto desarrollados sobre la base del anteproyecto aprobado, conteniendo lo siguiente:

- Plano de Distribución General Definitiva donde se visualice los exteriores del proyecto - esc. 1/200 o según convenga para fines de una adecuada visualización.
- Plano de cortes - elevaciones del Proyecto Integral, - esc. 1/200 donde se visualice todo el conjunto o según convenga para fines de una adecuada visualización.
- Plano de demoliciones, desmontajes esc. 1/200 o según convenga para fines de una adecuada visualización.
- Plano de Trazados
- Plano de Plantas de cada nivel - esc. 1/50
- Plano de Elevaciones de todos los frentes - esc. 1/50
- Plano de cortes transversales y longitudinales - esc. 1/50
- Plano de cerco perimétrico, en Planta, Cortes y elevaciones de cada uno de sus lados - Esc 1/50
- Plano de techos -esc. 1/50
- Plano de Obras Exteriores (Plataforma Deportiva, Patios etc.)
- Planos de Detalles a escala 1:25, 1:20, 1:10, 1:5, según se requiera de servicios higiénicos (con indicación de ejes de aparatos, disposición y altura de revestimientos, detalles de mesadas, lavaderos y urinarios corridos de ser el caso, accesorios), planos de detalles de escalera, gradas, barandas y pasamanos, detalle de portadas, de carpintería de puertas y ventanas, detalles constructivos externos e internos; detalle de pisos, patios, veredas, sardineles, canaletas, jardineras, etc.
- Los planos tienen que incluir Cuadro de acabados, Cuadro de vanos de puertas y ventanas.
- Planos de señalización, esc. 1/125 o según convenga para fines de una adecuada visualización.
- Planos de evacuación esc. 1/125 o según convenga para fines de una adecuada visualización.

Nota. - la presente lista no es limitativa.

Estructuras del Proyecto



- Plano de Demoliciones y/o intervenciones.
- Plano de Cimentación (inc. Ejes) Esc 1/50, 1/25 (con cuadro de columnas, zapatas, vigas de cimentación, especificaciones técnicas generales, parámetros sísmicos, etc.)
- Planos de Aligerados de cada piso (inc. Ejes). Esc 1/50

PROYECTO: "MEJORAMIENTO DEL SERVICIO DE EDUCACION PRIMARIA EN 14661 - TAMBO GRANDE DE CENTRO POBLADO PEDREGAL ALTO DISTRITO DE TAMBO GRANDE DE LA PROVINCIA DE PIURA DEL DEPARTAMENTO DE PIURA", CUI- 2606171

45



MUNICIPALIDAD DISTRITAL DE TAMBOGRANDE

Jr. Castilla 2° 449 - Tambogrande - Piura

SUBGERENCIA DE ESTUDIOS Y PROYECTOS

"Año del Bicentenario, de la consolidación de nuestra Independencia, y de la conmemoración de las heroicas batallas de Junín y Ayacucho"



- Detalles de Vigas. Escala adecuada.
- Detalles de encuentros de los elementos estructurales, así como longitudes de desarrollo, empalmes, ganchos, etc.
- Plano de Estructuras Metálicas de ser el caso.
- Planos estructurales de Obras Exteriores en Planta, corte y detalles de trabajo en el cerco perimétrico, cisterna, tanque elevado, portadas, con las respectivas cotas de los diferentes elementos (solado, cimientos, etc.)
- Detalles Estructurales que se requieran. Esc 1/50, 1/20.

Instalaciones Sanitarias.

- Plano de Redes Generales de Agua fría y Desagüe. Esc 1/100
- Planos básicos y de Detalles del sistema de agua fría. Esc 1/50.
- Planos básicos y de Detalles del sistema de desagüe. Esc 1/50.
- Sistema de Abastecimiento de Agua (cisterna, reservorio y equipamiento)
- Plano del Sistema de Evacuación Pluvial en techos y pisos (inc. Detalle de salidas).
- Detalles constructivos de las Instalaciones sanitarias.

Nota. - En los planos se indicará el tipo y la cantidad de aparatos.

Instalaciones Eléctricas.

- Plano General de las instalaciones eléctricas proyectadas, con indicación del medidor de energía, Cuadro de máxima Demanda por Áreas, alimentador al tablero general, sub alimentadores a tableros de distribución, equipos de electrobombas, redes exteriores. Detalles en escala adecuada.
- Plano de Distribución de Circuitos de Alumbrado, tomacorrientes, salidas de fuerza y cargas especiales en concordancia con el Equipamiento propuesto. Esc 1/50.
- Red de Circuitos de telefonía y/o Data y/o comunicaciones. Esc 1/50.
- Plano de Detalles según el requerimiento del proyecto (diagramas unifilares, cuadro de cargas, esquema de tableros de distribución, detalle de pozo a tierra, etc.).

Nota. - En los planos se indicará el tipo y la cantidad de artefactos.

o) Estudio de Mercado / Cotizaciones.

El consultor realiza las indagaciones de mercado necesarias que le permitan contar con el análisis de precios unitarios actualizado por cada partida y subpartida, teniendo en cuenta los insumos requeridos, las cantidades, precios o tarifas; además de los gastos generales variables y fijos, así como la utilidad.

Compendio de cotizaciones de los principales insumos que intervienen en el Análisis de Precios Unitarios, a la fecha en que se está presentando el Presupuesto.

La presentación de esta documentación es obligatoria debiendo referirse y cuantificarse el costo del insumo puesto en obra o indicando flete de ser el caso.

p) ANEXOS.

En este ítem se debe incluir toda la documentación sustentatoria de los diferentes trámites que se han realizado ante las entidades en caso no se hayan tramitado en el





MUNICIPALIDAD DISTRITAL DE TAMBOGRANDE

Jr. Castilla N° 449 - Tambogrande - Piura

SUBGERENCIA DE ESTUDIOS Y PROYECTOS

"Año del Bicentenario, de la consolidación de nuestra Independencia, y de la conmemoración de las heroicas batallas de Junín y Ayacucho"



estudio de pre inversión y que tienen que ver con el desarrollo del Expediente Técnico, por ejemplo: ENOSA, ATM., etc., factibilidad de servicios.

En los Anexos también se debe adjuntar la Copia Literal de la Propiedad del Terreno (alcanzada por la Entidad del estudio de inversión pública o por las autoridades del local educativo), donde se demuestre que tiene el Saneamiento Físico Legal, requisito indispensable para la elaboración del Expediente Técnico según el Artículo 32.- Elaboración y aprobación del Expediente Técnico o documento equivalente, numeral 32.1., de la Directiva General del Sistema Nacional de Programación Multianual y Gestión de Inversiones, aprobada con Resolución Directoral N°001-2019-EF/63.01.

Es obligatoria la presentación del FORMATO 08-A debidamente llenado (Registros en la Fase de Ejecución para Proyectos de Inversión), con la finalidad que la Unidad formuladora, revise, evalúe y apruebe la consistencia de dicho documento con la concepción técnica y el dimensionamiento del proyecto de inversión, para la aprobación correspondiente del Expediente Técnico por parte de la Gerencia de Infraestructura - Municipalidad Distrital de Tambogrande.

Asimismo, se adjuntará informes técnicos y legales y otros que se estimen convenientes de acuerdo a la naturaleza o complejidad del proyecto.

q) Estudios básicos

Estudio Topográfico.

Según el Numeral 5.2.1.1, literal I de estos Términos de Referencia.

Estudio de Mecánica de Suelos y de Canteras.

Según el Numeral 5.2.1.1, literal II de estos Términos de Referencia.

r) Planes Complementarios.

• **Plan de Seguridad y Salud en el Trabajo**

Según el Numeral 5.2.1.7 de estos Términos de Referencia.

s) Cálculo de Costo de Flete a la Zona del Proyecto. -

Dependiendo de la ubicación del proyecto el consultor de obra deberá establecer en forma analítica, los costos que por manipuleo y traslado demanden los materiales para ser ubicados en obra. No se aceptarán suposiciones de lo cual será enteramente responsable el Consultor de Obra.

t) Gestión de Riesgos en la Planificación de la Ejecución de Obras.

En consideración al Art. 32, Contrato del Decreto Supremo N° 082-2019-EF (Texto Único Ordenado de la Ley N° 30225), y al artículo 29.2 del D.S. N° 344-2018-EF (Reglamento de la Ley N° 30225, Ley de Contrataciones), se considerará la identificación y asignación de riesgos previsible de ocurrir durante la ejecución de obra, así como las acciones y planes de intervención para reducirlos o mitigarlos, conforme a los formatos que apruebe el OSCE. Asimismo el análisis de riesgos implica clasificarlos por niveles en función a su probabilidad de ocurrencia y su impacto en la ejecución de obra.

Asimismo en la elaboración del Expediente Técnico, el consultor debe incluir un enfoque integral de gestión de los riesgos previsible de ocurrir durante la ejecución de la Obra. Para tal efecto se deben usar los formatos incluidos como Anexo 1 y 3





MUNICIPALIDAD DISTRITAL DE TAMBOGRANDE

Jr. Castilla N° 649 – Tambogrande – Piura.

SUBGERENCIA DE ESTUDIOS Y PROYECTOS

"Año del Bicentenario, de la consolidación de nuestra Independencia, y de la conmemoración de las heroicas batallas de Junín y Ayacucho"



estipulados en la modificación de la Directiva N°012-2017-OSCE-CD. Este enfoque integral de gestión de riesgos debe contemplar por lo menos, los siguientes procesos según lo señala en dicha directiva de Gestión de Riesgos en la planificación de la ejecución de obras:

- **Identificar riesgos.**

Se deben identificar los riesgos previsible que puedan ocurrir durante la ejecución de la obra, teniendo en cuenta las características particulares de la obra y las condiciones del lugar de su ejecución.

- **Analizar riesgos.**

Este proceso supone realizar un análisis cualitativo de los riesgos identificados para valorar su probabilidad de ocurrencia e impacto en la ejecución de la obra. Producto de este análisis, se debe clasificar los riesgos en función a su alta, moderada o baja prioridad.

Para tal efecto, el consultor puede usar la metodología sugerida en la Guía PMBOK, según la Matriz de Probabilidad e Impacto prevista en el Anexo N° 2 de la Directiva o, caso contrario, desarrollar sus propias metodologías para la elaboración de dicha Matriz.

- **Planificar la respuesta a riesgos.**

En este proceso se determinan las acciones o planes de intervención a seguir para evitar, mitigar, transferir o aceptar todos los riesgos identificados.

- **Asignar riesgos.**

Teniendo en cuenta qué parte está en mejor capacidad para administrar el riesgo, el consultor debe asignar cada riesgo a la parte que considere pertinente, usando para tal efecto el formato incluido como Anexo N° 3 de la Directiva.

v) informe ambiental y/o estudio de impacto ambiental

Comprende el estudio de los efectos nocivos y beneficios de las obras a ejecutarse, tanto durante el proceso constructivo como durante su funcionamiento futuro. Este estudio debe prever los procesos para minimizar los efectos nocivos y fortalecer los efectos positivos, así también debe considerar la protección de la infraestructura respecto a su funcionamiento futuro, básicamente este Estudio deberá incluir lo siguiente:

- Introducción
- Base legal
- Objetivos de la evaluación de impacto ambiental
- Arquitectura e Ingeniería del proyecto
- Descripción del área de influencia- líneas de base de la evaluación
- Identificación y priorización de potenciales impactos ambientales
- Plan de Manejo Ambiental
- Programa de monitoreo ambiental
- Plan de contingencia
- Análisis de la vulnerabilidad
- Plan de cierre y rehabilitación
- Consulta ciudadana
- Conclusiones



326



MUNICIPALIDAD DISTRITAL DE TAMBOGRANDE

Jr. Castilla N° 449 - Tambogrande - Piura

SUBGERENCIA DE ESTUDIOS Y PROYECTOS

"Año del Bicentenario, de la consolidación de nuestra Independencia, y de la conmemoración de las heroicas batallas de Junín y Ayacucho"



- Recomendaciones

w) Estudios de ampliación de demanda de energía eléctrica

De ser el caso, si el Proyecto lo requiere se desarrollará el Expediente Técnico del Sistema de utilización en media o baja tensión, aprobado por ENOSA.

5.6.2.-Contenido del Expediente para el componente de Equipamiento y Mobiliario.

El contenido del Expediente Técnico de este componente y/o producto en el marco de Invierte.pe, es como se detalla a continuación:

a) Memoria Descriptiva.

Considerará los principales aspectos de este componente, incluyendo la evaluación del equipamiento y mobiliario existente, tomando en consideración la lista de los estándares o normativas del mobiliario empleadas.

b) Especificaciones Técnicas.

De cada uno de los del Equipamiento y Mobiliario, a adquirir o de ser el caso a confeccionar, debiendo precisarse tanto sus características técnicas, se indicarán las normas de calidad que deberán cumplir sus componentes, procesos de instalación y capacitación, métodos de medición, forma de pago y en general toda indicación que garantice las condiciones de calidad, funcionamiento y seguridad del equipamiento a adquirir o confeccionar, de acuerdo a las especificaciones que se detallan en las cotizaciones, según requerimiento en los estándares de equipamiento.

La codificación empleada en el Valor Referencial será la misma que se emplea en la Especificación Técnica a fin de identificarlos con facilidad.

c) Planilla de Metrados.

Cuantificación cada uno de los del Equipamiento y Mobiliario a adquirir o de ser el caso a confeccionar.

La sustentación de los metrados, deberá ser detallada por ambientes con sus respectivos códigos utilizados en los planos, a fin de facilitar su ubicación y verificación, debiendo diferenciarse por tipo de equipamiento que permita su rápida identificación.

Se presentará un cuadro resumen de metrados diferenciados y desagregados por activos en el marco de Invierte.pe del Equipamiento y Mobiliario. Esto permitirá calcular adicionalmente el Valor Referencial, el costo de cada uno de los activos que forman parte del producto y/o componente.

d) Presupuesto.

El costo total del Equipamiento se calculará en función al número de elementos de los activos y el costo unitario de cada uno de ellos con que conformará el costo directo, al que se adicionaran otros gastos que sean necesarios e impuestos vigentes.





MUNICIPALIDAD DISTRITAL DE TAMBOGRANDE

Jr. Castilla N° 449 - Tambogrande - Piura

SUBGERENCIA DE ESTUDIOS Y PROYECTOS

"Año del Bicentenario, de la consolidación de nuestra Independencia, y de la conmemoración de las heroicas batallas de Junín y Ayacucho"



Los Gastos Generales serán justificados detalladamente en hoja anexa la que se denominara Desagregado de Gastos Generales, determinándose el porcentaje correspondiente del costo directo de la adquisición o confección.

e) Análisis de Precios Unitarios.

De cada uno de los del Equipamiento y Mobiliario a adquirir o confeccionar, valorizando según sea el caso la adquisición o confección, su traslado e instalación, considerando cualquier gasto que sea necesario.

Para efectos de determinar los precios reales de los equipos, se efectuarán cotizaciones específicas las mismas que serán entregadas como sustento del precio definido. En el análisis de precios unitario o como partida en el presupuesto, se incluirá el flete correspondiente, salvo que en la cotización se indique colocado en Obra.

f) Cronograma de Ejecución de Mobiliario y equipamiento

Se determinará el plazo de ejecución, y se elabora un diagrama de barras según la programación de la adquisición, implementación y/o confección del equipamiento y mobiliario.

Esta programación deberá formar parte en todos los cronogramas detallados generales del proyecto, con la finalidad de facilitar la supervisión y el registro del seguimiento de inversiones en el aplicativo informático del Banco de Inversiones en la fase de ejecución.

g) Gráficos o Planos

- Listado de equipo codificado por ambiente, con sus respectivos códigos usados en el plano (incluye código de área).
- Croquis, gráficos o planos de ser el caso.
- Plano de Distribución del Mobiliario o Equipo en planta debidamente codificado. Esc 1/50.
- Información gráfica que sea necesaria en caso de los bienes a adquirir.
- Planos de Detalles de los bienes (Mobiliario) en caso se considere su confección. Escala adecuada.

h) Cotizaciones

- Se anexará las cotizaciones de empresas dedicadas al giro o actividad de fabricación y/o abastecimiento de mobiliario educativo. El equipamiento se puede sustentar con cotizaciones de empresas de bienes y/o servicios o tiendas comerciales dedicadas a la venta de equipamientos.
- Asimismo, en caso se planteen equipos especiales, en las cotizaciones de éstos, tienen que incluir todos los gastos de instalación y capacitación a los responsables de operación y mantenimiento de los equipos, adjuntando documentación de conformidad respectiva; así como el flete si corresponde, o en todo caso considerarlo en los análisis de precios unitarios.



5.6.3.-Plan de Contingencia.



MUNICIPALIDAD DISTRITAL DE TAMBOGRANDE

Jr. Castilla 2º 449 - Tambogrande - Piura.

SUBGERENCIA DE ESTUDIOS Y PROYECTOS

"Año del Bicentenario, de la consolidación de nuestra Independencia, y de la conmemoración de las heroicas batallas de Junín y Ayacucho"



Los planes de Emergencias y Contingencias-PEC son una estrategia desarrollada para identificar, prevenir, mitigar y atender de manera adecuada los riesgos y las emergencias, teniendo en cuenta los diferentes eventos naturales o tecnológicos que pueden presentarse en cualquier momento; las instituciones públicas y/o privadas deben realizar actividades encaminadas a la prevención de riesgos para proteger a los ocupantes que se encuentran dentro de la misma, esto se logra mediante capacitación de funcionarios, elementos de atención de emergencias, simulacros, y planteando procedimientos dentro del documento plan de emergencias.

5.7. Metas.

En el Análisis Técnico de la Alternativa, se detalla el Planteamiento Técnico de la Alternativa del Proyecto a desarrollar, precisando que los presentes términos de referencia corresponden al PIP viable, en el capítulo IV Formulación, Numeral 4.3, Análisis Técnico de la Alternativa, se detalla el Planteamiento Técnico de la Alternativa del Proyecto a desarrollar, cuya Meta principal es, el: "MEJORAMIENTO DEL SERVICIO DE EDUCACIÓN PRIMARIA EN 14651 - TAMBO GRANDE DE CENTRO POBLADO PEDREGAL ALTO DISTRITO DE TAMBO GRANDE DE LA PROVINCIA DE PIURA DEL DEPARTAMENTO DE PIURA", CUI- 2606171; desagregado en el ítem 5.2.- Alcances para el desarrollo del expediente Técnico.

5.8. Plan de Trabajo.

El Consultor para la elaboración del Expediente Técnico deberá presentar un plan de trabajo a los siete (7) días indicando las actividades principales a desarrollar, lo que se materializará en un Cronograma de Ejecución que se presentará al inicio del Estudio. Contenido mínimo:

Metas y objetivos, recursos necesarios, líneas de acción, responsables por actividad, cronograma de actividades y riesgos advertidos.

5.9. Recursos a ser previstos por el consultor.

Comprende el listado de bienes y servicios que el consultor debe prever para llevar a cabo la consultoría.

5.9.1.-Recursos Físicos

a) Recursos de Equipo

- 01 equipos de cómputo (escritorio y/o laptop).
- 01 impresora en A3 (color).
- 01 cámara fotográfica

La disponibilidad de los equipos mínimos requeridos podrá acreditarse con la presentación de documentos que sustenten la propiedad, la posesión, y/o el compromiso de compra, venta o alquiler, o declaraciones juradas, sin perjuicio que se verifique, antes de la suscripción del contrato, dicha disponibilidad, solicitando la documentación pertinente o verificando directamente tal situación en coordinación con el consultor ganador contratado.

Los equipos no tendrán una antigüedad mayor a ocho (8) años, a partir de la fecha de la convocatoria.





MUNICIPALIDAD DISTRITAL DE TAMBOGRANDE

Jr. Castilla N° 449 – Tambogrande – Piura

SUBGERENCIA DE ESTUDIOS Y PROYECTOS

"Año del Bicentenario, de la consolidación de nuestra Independencia, y de la conmemoración de las heroicas batallas de Junín y Ayacucho"



b) Oficina.

Son los ambientes necesarios para realizar los trabajos de gabinete y administrativos durante el desarrollo del Expediente Técnico, siendo necesario que exista una sede dentro del departamento de Piura.

Este domicilio Legal del Contratista servirá para reuniones de coordinación, notificaciones etc., pudiendo la supervisión apersonarse las veces que considere necesarias para efectuar el seguimiento de Estudio y las labores propias de la evaluación en esta etapa.

5.10. Recursos y facilidades a ser previstos por la Entidad.

La información a proporcionar por la Entidad contratante, es la incluida en los presentes Términos de Referencia y el Estudio de Pre Inversión a nivel de Perfil VIABLE (estudios, croquis, planos y anexos) en medios magnéticos y el expediente técnico en digital. Así también al consultor contratado se le entregará a manera de referencia la información técnica antecedente sobre el estudio de este proyecto.

Es obligación del Consultor validar la información mediante trabajo de campo e información secundaria obtenida mediante investigación. La entidad proporcionará apoyo al Consultor en las coordinaciones que realice éste con otros sectores, para la ejecución del servicio.

LA ENTIDAD, controlará la labor del Consultor a través de la SUPERVISIÓN (Evaluador o revisor) y/o funcionarios designados expresamente para cumplir tales funciones (Monitor).

5.11. Reglamentos Técnicos, Normas Metrológicas y/o Sanitarias.

- ✓ Reglamento del Decreto Legislativo N° 1252, Decreto Legislativo que crea el Sistema Nacional de Programación Multianual y Gestión de Inversiones (Publicado en el Diario Oficial "El Peruano", el 09 de diciembre de 2018 y aprobado con Decreto Supremo N° 284-2018-EF).
- ✓ Directiva N° 001-2019-EF/63.01, Directiva General del Sistema Nacional de Programación Multianual y Gestión de Inversiones (Publicada en el Diario Oficial "El Peruano" el 23 de enero de 2019 y aprobada por la Resolución Directoral N° 001-2019-EF/63.01.)
- ✓ Reglamento Nacional de Edificaciones (R.N.E.) en toda su extensión.
- ✓ Reglamento de Metrados vigente.
- ✓ Gestión de Riesgos en la Planificación de la Ejecución de Obras
- ✓ Ley N° 30225, Ley de Contrataciones del Estado, su Texto Único Ordenado aprobado por Decreto Supremo N°082-2019-EF, y su Reglamento aprobado por Decreto Supremo N° 344-2018-EF.
- ✓ Pautas metodológicas para la incorporación del Análisis de Riesgo de Desastres en los Proyectos de Inversión Pública (DGPM –MEF).
- ✓ Normas INTINTEC, ASTM, ACI, AASHTO-LRFD, AISC, etc. y otras aplicables.



✓ Decreto Legislativo N° 1444-Ley de contrataciones del Estado y sus modificatorias.

✓ Decreto Supremo N° 344-2018-EF, el Reglamento de la Ley de Contrataciones del Estado y sus modificatorias.

PROYECTO: "MEJORAMIENTO DEL SERVICIO DE EDUCACION PRIMARIA EN 14651 - TAMBO GRANDE DE CENTRO POBLADO PEDREGAL ALTO DISTRITO DE TAMBO GRANDE DE LA PROVINCIA DE PIURA DEL DEPARTAMENTO DE PIURA", CUI- 2606171

52



MUNICIPALIDAD DISTRITAL DE TAMBOGRANDE

Jr. Castilla 2º 449 - Tambogrande - Piura

SUBGERENCIA DE ESTUDIOS Y PROYECTOS

"Año del Bicentenario, de la consolidación de nuestra Independencia, y de la conmemoración de las heroicas batallas de Junín y Ayacucho"



- ✓ Directiva N°001-2019-MINEDU/VMGI-PRONIED
- ✓ Norma Técnica para el Diseño de Locales de Educación Básica Regular Primaria-Secundaria.

5.12. Normas Técnicas.

- ✓ Reglamento Nacional de Edificaciones (RNE).
- ✓ Resolución Ministerial N° 068-2020-Vivienda – modifica la Norma Técnica A.040 del RNE.
- ✓ Resolución de secretaria general N° 239-2018-MINEDU de fecha 03 de octubre de 2018.
- ✓ Resolución Viceministerial N° 104-2019-MINEDU del 30 de abril del 2019, norma técnica "Criterios de diseño para Locales Educativos del nivel de Educación Inicial".
- ✓ Resolución Viceministerial N° 164-2020-MINEDU del 02 de septiembre del 2020, norma técnica "Criterios de diseño para mobiliario educativo de la Educación Básica Regular".
- ✓ Resolución Viceministerial N° 208-2019-MINEDU del 02 de septiembre del 2020, norma técnica "Criterios de diseño para Locales Educativos de Primaria y Secundaria".
- ✓ Resolución de secretaria general N° 172-2017-MINEDU de fecha 22 de junio de 2017.
- ✓ Resolución Viceministerial N° 054-2021-MINEDU del 27 de febrero del 2021, "Criterios de Diseño para Ambientes de Servicios de Alimentación en los Locales Educativos de la Educación Básica".
- ✓ Otras Normas técnicas de control aplicables.

5.13. Seguros.

No aplica

5.14. Prestaciones accesorias a la prestación principal.

No aplica

5.15. Requerimientos del Consultor y de su Personal

5.15.1- Requerimiento del Consultor

El consultor será una persona natural o jurídica, habilitado para contratar con el estado, deberá acreditar estar inscrito en el Capítulo Consultores de Obras del RNP, con las siguientes especialidades, 1. Consultoría en obras urbanas, edificaciones y Afines, mínimo CATEGORIA B.

Requisitos:

Es válida la experiencia obtenida directamente, sea como persona natural o persona jurídica, en la realización de elaboración de expedientes técnicos de obra, y/o supervisión de expedientes técnicos de obra, o términos equivalentes cuando la experiencia provenga del extranjero. No se considera como tales aquellas actividades ejecutadas como dependientes, bajo la dirección de otro consultor de obras o a través de una subcontratación.





MUNICIPALIDAD DISTRITAL DE TAMBOGRANDE

Jr. Castilla N° 449 – Tambogrande – Piura

SUBGERENCIA DE ESTUDIOS Y PROYECTOS

"Año del Bicentenario, de la consolidación de nuestra Independencia, y de la conmemoración de las heroicas batallas de Junín y Ayacucho"



El postor debe acreditar un monto facturado acumulado equivalente a dos veces el valor referencial, por la contratación de consultorías de obra en elaboración de expedientes técnicos iguales o similares al objeto de contratación, durante los diez (10) años anteriores a la fecha de la presentación de ofertas que se computarán desde las fecha de la conformidad o emisión de la constancia y/o comprobante de pago, según corresponda.

Acreditación:

La experiencia del postor se acreditará con copia simple de (i) contratos u órdenes de servicios, y su respectiva conformidad o constancia de prestación; o (ii) comprobantes de pago cuya cancelación se acredite documental y fehacientemente, con Boucher de depósito, reporte de estado de cuenta, cancelación del documento, entre otros, correspondientes a un máximo de diez (10) contrataciones.

El servicio presentado para acreditar la experiencia en la especialidad servirá para acreditar el tiempo mínimo de experiencia del postor.

Así también se deberá considerar lo siguiente:

- Máximo de consorciados 2
- Porcentaje mínimo de participación cada consorciado 5%
- Porcentaje mínimo de la participación en la ejecución del contrato para el integrante que acredite mayor experiencia 30%.

SE CONSIDERAN SERVICIOS DE CONSULTORÍA DE OBRA SIMILARES A LOS SIGUIENTES:

Elaboración de estudios definitivos o expedientes técnicos de proyectos de INFRAESTRUCTURA EDUCATIVAS DEL NIVEL PRIMARIO Y/O SECUNDARIO Y/O SUPERIOR TECNOLÓGICO Y/O UNIVERSITARIO.

5.15.2- Requerimiento del Personal

Se requiere en el componente técnico un plantel profesional idóneo, con experiencia comprobada y amplios conocimientos para cumplir con los alcances de los trabajos a realizar materia del contrato, siendo el personal el siguiente:

Personal Clave:

- **Jefe de Proyecto: Ingeniero Civil y/o Arquitecto**
Titulado, colegiado y habilitado. Deberá acreditar una experiencia mínima de Treinta y Seis (36) meses como jefe de proyecto y/o proyectista en la elaboración de expedientes técnicos en infraestructuras educativas y/o edificaciones en general.
- **Especialista en Arquitectura: Arquitecto**
Titulado, colegiado y habilitado. Deberá acreditar una experiencia mínima de dieciocho (18) meses como Especialista en Arquitectura en la elaboración de expedientes técnicos de infraestructura educativa y/o edificaciones en general.
- **Especialista en Estructuras: Ingeniero Civil**
Titulado, colegiado y habilitado. Deberá acreditar una experiencia mínima de Treinta (30) meses como especialista en estructuras en la elaboración de expedientes técnicos de infraestructura educativa y/o edificaciones en general.



320



MUNICIPALIDAD DISTRITAL DE TAMBOGRANDE

Jr. Castilla S° 449 - Tambogrande - Piura

SUBGERENCIA DE ESTUDIOS Y PROYECTOS

"Año del Bicentenario, de la consolidación de nuestra Independencia, y de la conmemoración de las heroicas batallas de Junín y Ayacucho"



- **Especialista en Instalaciones Sanitarias: Ingeniero Civil y/o Ingeniero Sanitario.**
Titulado, colegiado y habilitado. Deberá acreditar experiencia mínima de dieciocho (18) meses como especialista en instalaciones sanitarias en la elaboración de expedientes técnicos de infraestructura educativa, o de salud y/o edificaciones en general.
- **Especialista en Instalaciones Eléctricas: Ingeniero Mecánico Eléctrico y/o Ingeniero Mecánico Electricista.**
Titulado, colegiado y habilitado. Deberá acreditar una experiencia en elaboración de Proyectos de Inversión pública y/o privada, mínima de doce (12) meses como especialista en instalaciones eléctricas o electromecánicas, sistemas de utilización en media y/o baja tensión en infraestructuras educativas y/o edificaciones en general.

***NOTA:** Un profesional puede desarrollar las funciones de un máximo de dos especialidades dentro del mismo servicio o consultoría, siempre que acredite la experiencia solicitada.

Esta relación no es limitativa pudiendo el Consultor ofertar otros (aumentar) especialistas que considere necesarios. Se consideran servicios de consultoría de obra similares a los siguientes: Proyectos de Instituciones educativas, locales comunales, Infraestructura deportiva, infraestructura industrial y edificación.

Para la prestación del servicio, el Consultor utilizará el personal calificado especificado en su Propuesta Técnica, no estando permitido cambios, salvo por razones de fuerza mayor debidamente comprobadas. Para este efecto, deberá solicitar a LA ENTIDAD le autorice la sustitución del profesional propuesto quince (15) días antes que se culmine la relación contractual entre el consultor y el personal a ser sustituido, en cuyo caso el perfil del reemplazante no afecta las condiciones que motivaron la selección del Contratista, tal como se indica en la Ley de Contrataciones con el Estado y su Reglamento en su Título VII (Ejecución Contractual) Capítulo VI Obras, **Artículo 190** Obligación del Contratista de ejecutar el Contrato con el personal ofertado, del Reglamento de la Ley N°30225, Ley de Contrataciones del Estado, aprobada con Decreto Supremo N°344-2018-EF.

La experiencia del personal se acreditará con cualquiera de los siguientes documentos: (i) copia simple de contratos y su conformidad o (ii) constancias de trabajo o conformidad o (iii) certificados o (iv) cualquier otra documentación que, de manera fehaciente demuestre la experiencia del personal propuesto.

El profesional contratado u ofertado en la Propuesta Técnica deberá ser obligatoriamente el que desarrolle los servicios contratados, salvo casos aislados debidamente comprobados y certificados por la entidad contratante, en caso de darse esta eventualidad el Consultor deberá someter a consideración de la Gerencia Regional de Infraestructura un sustituto con un currículum, cuando menos similar al del que va a reemplazar.

Personal Auxiliar y técnico:

Comprende básicamente el personal de apoyo en la elaboración del expediente Técnico, así como el personal de oficina y trabajo de gabinete como: Asistente Técnico, Dibujante CAD, secretaria etc.



5.16. Lugar de la prestación de la consultoría y plazo de la prestación

PROYECTO: "MEJORAMIENTO DEL SERVICIO DE EDUCACION PRIMARIA EN 14651 - TAMBO GRANDE DE CENTRO POBLADO PEDREGAL ALTO DISTRITO DE TAMBO GRANDE DE LA PROVINCIA DE PIURA DEL DEPARTAMENTO DE PIURA", CUI- 2606171

55

319



MUNICIPALIDAD DISTRITAL DE TAMBOGRANDE

Jr. Castilla 3° 449 - Tambogrande - Piura.

SUBGERENCIA DE ESTUDIOS Y PROYECTOS

"Año del Bicentenario, de la consolidación de nuestra Independencia, y de la conmemoración de las heroicas batallas de Junín y Ayacucho"



5.16.1- Lugar de prestación de la consultoría.

El Consultor señalará claramente la dirección exacta o domicilio fiscal, debiendo señalar el lugar, Distrito, Provincia y Departamento, así como alguna referencia adicional que permita su ubicación geográfica. En caso cuente con varios domicilios, tiene que establecer que el servicio de consultoría se va a realizar en uno solo, el mismo que corresponderá al consignado en el contrato, pudiendo ser modificado previa comunicación vía notarial, requiriéndose que el lugar sea cercano a la jurisdicción de la entidad para las coordinaciones necesarias.

5.16.2- Lugar de prestación del Consultor

El Consultor para la Elaboración del Estudio señalará claramente la dirección exacta del lugar donde se ejecutarán las prestaciones, debiendo señalar el lugar, distrito, provincia y departamento, así como una referencia adicional que permita su ubicación geográfica. En caso se establezca que el servicio de consultoría se va a realizar en distintos lugares.

5.16.3- Lugar de Intervención

Para la prestación del servicio de consultoría de Obra a fin de elaboración del Expediente Técnico o Estudio Definitivo, es el terreno cedido mediante un acta de donación de terreno y certificado de disponibilidad y/o inscrito en SUNART, el cual la Entidad señalará al consultor contratado.

5.16.4- Plazo de la Prestación

El plazo de ejecución del estudio Definitivo de los rubros, Obras, del Equipamiento, Mobiliario y plan de contingencia **es de setenta y cinco (75) días calendario netos**, es decir no incluye el tiempo de revisión de la Supervisión de la Sub Gerencia de Estudios y proyectos ni los plazos que se otorguen para el Levantamiento de Observaciones por parte del Proyectista-Consultor en sus distintos entregables, ni el tiempo que demore la entidad en el registro y aprobación del Expediente Técnico Final mediante Resolución, es decir los plazos se computan desde la comunicación por parte de la Entidad de la aprobación de cada entregable.

Inicio del Plazo

El servicio está programado para ejecutarse en setenta y cinco (75) días calendario; el mismo que empezará a regir a partir del día siguiente que se cumpla el último de los siguientes requisitos:

- Firma de Contrato y/o orden de servicio.
- Entrega de la Ficha técnica Estándar.
- Suscripción del Acta de Entrega de Terreno e Inicio de Plazo de Consultoría.

5.17. Productos o entregables

El Consultor presentará entregables, los mismos que corresponderán al avance de cada una de las etapas y/o actividades del Estudio, y tienen carácter obligatorio. Estos informes o entregables se ponderarán para el trámite de los pagos a cuenta correspondientes (Valorizaciones que se establecerán en el Contrato).



El Consultor deberá presentar los entregables a LA ENTIDAD, con el contenido y fechas siguientes:

PROYECTO: "MEJORAMIENTO DEL SERVICIO DE EDUCACION PRIMARIA EN 14651 - TAMBO GRANDE DE CENTRO POBLADO PEDREGAL ALTO DISTRITO DE TAMBO GRANDE DE LA PROVINCIA DE PIURA DEL DEPARTAMENTO DE PIURA", CUI- 2606171

56



MUNICIPALIDAD DISTRITAL DE TAMBOGRANDE

Jr. Castilla N° 449 - Tambogrande - Piura.

SUBGERENCIA DE ESTUDIOS Y PROYECTOS

"Año del Bicentenario, de la consolidación de nuestra Independencia, y de la conmemoración de las heroicas batallas de Junín y Ayacucho"



318

Cuadro Resumen de los Plazos de entrega de Productos:

N°	ENTREGAS	Plazo máximo por entregable para presentación	Plazo máximo del Consultor para subsanar Observaciones
1	Presentación del Plan de Trabajo aprobado por el Supervisor y la Sub gerencia de Estudios y Proyectos	05 d.c.	02 d.c.
2	Informe Técnico Inicial, Estudios Básicos, Anteproyecto Arquitectónico. Inicio de trámite para obtener factibilidad de servicios (copias de cargos de las solicitudes remitidas a las UPS). Anteproyecto equipamiento	20 d.c. (después de la aprobación del plan de trabajo)	7 d.c.
3	Avance del desarrollo de proyecto integral de las especialidades de arquitectura, estructuras, instalaciones eléctricas, instalaciones sanitarias y drenaje pluvial, equipamiento, seguridad y plan de contingencia	20 d.c. (después de la aprobación del 2 er entregable)	7 d.c. (Este tiempo es computable, de seguir observado, el tiempo adicional empleado para el nuevo levantamiento de observaciones se considerará como atraso en la prestación)
4	Expediente Técnico completo y compatibilizado, incluyendo Memorias Descriptivas y de Cálculo, Especificaciones Técnicas, Metrados, Análisis de Costos Unitarios, presupuestos por especialidad, Fórmulas Polinómicas, Cronogramas, planos, recorrido virtual, Informe ambiental; Expediente Técnico completo de Equipamiento, Mobiliario, material educativo.	30 d.c. (después de la aprobación del 3do entregable)	10 d.c. (Este tiempo es computable, de seguir observado, el tiempo adicional empleado para el nuevo levantamiento de observaciones se considerará como atraso en la prestación)





MUNICIPALIDAD DISTRITAL DE TAMBOGRANDE

Jr. Castilla N° 449 – Tambogrande – Piura

SUBGERENCIA DE ESTUDIOS Y PROYECTOS

"Año del Bicentenario, de la consolidación de nuestra Independencia, y de la conmemoración de las heroicas batallas de Junín y Ayacucho"



314

5.17.1- Plan de Trabajo (Primer entregable)

Se presentará en un (01) original impreso y (01) digital (CD), **los cinco (05) días calendario de iniciado el plazo contractual**

El Consultor para la elaboración del Expediente Técnico deberá presentar un plan de trabajo indicando las actividades principales a desarrollar, lo que se materializará en un Cronograma de Ejecución que se presentará al inicio del Estudio.

El Cronograma se reajustará luego de la presentación del levantamiento de observaciones del Anteproyecto de ser el caso, para lo cual deberá dar la conformidad el Supervisor y la Sub Gerencia de Estudios y Proyectos dará la Aprobación del mismo, la cual es requisito indispensable para la presentación del primer entregable.

El **Primer entregable** estará sujeto a revisión por parte de la Supervisión (Revisor) quien tendrá **cinco (5) días calendario** para su revisión y pronunciamiento. En caso de encontrarse observaciones, éstas se harán de conocimiento del Consultor, quien tendrá hasta **dos (2) días calendarios** para la subsanación correspondiente, estos plazos se controlan a **partir del día siguiente de la notificación**.

5.15.2- Segundo Entregable.

Se presentará en (01) original impreso y (01) digital (cd), **a los veinte (20) días calendario, después de recibida la notificación de continuar con la elaboración del Segundo Entregable**, el mismo que debe contener lo siguiente:

- Informe Técnico de la evaluación integral, realizada a toda la infraestructura a intervenir y sus recomendaciones debidamente sustentadas en el caso de existir discrepancias con las metas previstas en el perfil de pre inversión relacionadas al PIP viable, en base a las actividades de Reconocimiento del Terreno, coordinaciones Iniciales con Terceros y Recopilación de Información, así como la verificación del Estudio de diagnóstico.
- Estudios Básicos tales como la topografía, estudio de Mecánica de suelos.
- Anteproyecto Arquitectónico de la infraestructura: Plano de Ubicación, Plano de distribución por niveles, Plano de elevaciones y cortes generales.
- Cuadro comparativo de ambientes y áreas de Anteproyecto con lo planteado en el Perfil Viable y expediente técnico original.
- Inicio de trámite para obtener factibilidad de servicios y punto de diseño eléctrico y suministro de agua y alcantarillado (copias de cargos de las solicitudes remitidas a las UPS).
- Anteproyecto de la implementación de mobiliario y Equipo.
- Informe Ambiental o el inicio del Instrumento de Gestión Ambiental.

El **Segundo entregable** estará sujeto a revisión por parte de la Supervisión (Revisor) quien tendrá **diez (10) días calendario** para su revisión y pronunciamiento. En caso de encontrarse observaciones, éstas se harán de conocimiento del Consultor, quien tendrá hasta **siete (7) días calendarios** para la subsanación correspondiente, estos plazos se controlan a **partir del día siguiente de la notificación**.



316



MUNICIPALIDAD DISTRITAL DE TAMBOGRANDE

Jr. Castilla N° 449 - Tambogrande - Piura

SUBGERENCIA DE ESTUDIOS Y PROYECTOS

"Año del Bicentenario, de la consolidación de nuestra Independencia, y de la conmemoración de las heroicas batallas de Junín y Ayacucho"



Entregado el levantamiento de Observaciones, la Supervisión (evaluador) procederá a su revisión, de encontrar que las observaciones no se hubieran levantado a cabalidad se notificará nuevamente al Consultor para su absolución, y el tiempo que demande a partir de la notificación, se considera como atraso en la prestación.

El Plazo de Revisión y Subsanción no formará parte del plazo contractual. Una vez entregada la subsanción por el consultor o en su defecto transcurrido los siete (7) días máximos de plazo, se volverá a computar el plazo contractual, sin esperar la notificación de aprobación.

La supervisión (Revisor) deberá dar la **CONFORMIDAD** de este Primer entregable y la Sub Gerencia de Estudios y proyectos dará la **APROBACIÓN** de mismo, el cual es requisito indispensable para la presentación del siguiente entregable (Segundo Entregable).

5.15.3- Tercer Entregable.

Se presentará en (01) original impreso y (01) digital (CD), a los veinte (20) días calendario después de recibida la notificación de continuar con la elaboración del Tercer Entregable.

Este Segundo Entregable debe contener el avance del desarrollo del Proyecto Integral de las Especialidades de Arquitectura, Estructuras, Instalaciones Mecánicas y Eléctricas, Instalaciones Sanitarias y Drenaje Pluvial, Equipamiento y Seguridad.

La documentación a entregar será la siguiente:

- Desarrollo de Planos de Arquitectura, señalización y Seguridad al 100%
- Desarrollo de Planos de Mobiliario, Equipamiento y Material Educativo al 100%
- Desarrollo de planos de detalles de arquitectura, mobiliario y equipamiento al 85%
- Desarrollo de Planos de Estructuras al 85%
- Desarrollo de Planos de Instalaciones Eléctricas y otros al 85%
- Desarrollo de Planos de Instalaciones Sanitarias al 85%
- Desarrollo de Planos de Plan de Contingencia 100%
- Avance Expediente Técnico de Obra Civil
 - Memoria descriptiva
 - Especificaciones Técnicas
 - Relación de partidas
 - Análisis de Precios Unitarios
 - Metrados
- Avance Expediente para la Implementación de Equipamiento y Mobiliario 60%.
- Análisis de riesgos. 100%
- Informe Final de instrumento de gestión ambiental o estudio de impacto ambiental.
- Informe del Estado Situacional de la Factibilidad del Servicio y Punto de Diseño Eléctrico y Factibilidad de Servicios del Suministro de Agua y Alcantarillado presentados a las empresas concesionarias correspondientes (ENOSA y ATM).





MUNICIPALIDAD DISTRITAL DE TAMBOGRANDE
Jr. Castilla 2° 449 - Tambo Grande - Piura
SUBGERENCIA DE ESTUDIOS Y PROYECTOS
"Año del Bicentenario, de la consolidación de nuestra Independencia, y de la
conmemoración de las heroicas batallas de Junín y Ayacucho"



315

El Tercer Entregable estará sujeto a revisión por parte de la Supervisión (Revisor) quien tendrá diez (10) días calendarios para su revisión y pronunciamiento. En caso de encontrarse observaciones, éstas se harán de conocimiento al Consultor, quien tendrá hasta siete (7) días calendarios para la subsanación correspondiente, estos plazos se controlan a partir del día siguiente de la notificación, y de persistir las observaciones, el plazo adicional en el levantamiento de éstas se considerará como atraso en la prestación.

Entregado el levantamiento de Observaciones, la Supervisión procederá a su revisión, de encontrar que las observaciones no se hubieran levantado a cabalidad se notificará nuevamente al Consultor para su absolución, considerándose como causal para rescindir el contrato de la prestación.

La Supervisión (Revisor) deberá dar la CONFORMIDAD de este Segundo Entregable y la Sub Gerencia de Estudios y Proyectos, dará la APROBACIÓN del mismo, el cual es requisito indispensable para la presentación del siguiente entregable (Tercer Entregable).

5.15.4- Cuarto Entregable.

Se presentará en (01) original impreso y (01) digital (CD), a los treinta (25) días calendario después de recibida la notificación de continuar con la elaboración del Cuarto Entregable.

El Informe Final incluye la presentación del Expediente Técnico completo y compatibilizado, y estará conformado de la siguiente manera:

• **Volumen 01: Resumen ejecutivo y/o Memoria Descriptiva General**

El resumen ejecutivo debe ir en un tomo independiente, conteniendo el resumen de cada uno de los capítulos, y entre otros, la siguiente información específica:

- Índice enumerado general de la documentación (enumerado según foliado).
- Nombre del Proyecto.
- Código de Inversión.
- Ubicación del proyecto.
- Localización del proyecto.
- Cadena funcional programática.
- Fuente de financiamiento.
- Unidad ejecutora.
- Objetivo del proyecto.
- Finalidad Pública
- Metas del proyecto contrastadas con la primera etapa del PIP viable.
- Monto total de inversión.
- Modalidad de Ejecución
- Descripción del proyecto:
- Resumen de Metrados.
- Presupuesto Resumen
- Desagregado de gastos generales.
- Listado de planos por especialidad.





MUNICIPALIDAD DISTRITAL DE TAMBOGRANDE

Jr. Castilla 37° 449 - Tambogrande - Piura

SUBGERENCIA DE ESTUDIOS Y PROYECTOS

"Año del Bicentenario, de la consolidación de nuestra Independencia, y de la conmemoración de las heroicas batallas de Junín y Ayacucho"



- o Diagrama Gantt.
- o Cronograma valorizado
- o Cronograma de Desembolsos
- o Plazo de ejecución.
- o Responsables de la elaboración del expediente técnico.
- o Cotizaciones de los principales equipos y materiales empleados
- o Ficha Resumen del Proyecto

• Volumen 02: Arquitectura

- o Memoria descriptiva de Arquitectura.
- o Cuadro de Acabados.
- o Especificaciones técnicas por partida presupuestal de Arquitectura.
- o Presupuesto de Arquitectura
- o Análisis de precios unitarios
- o Fórmula Polinómica.
- o Listado de insumos
- o Planilla de metrados.

• Volumen 03: Estructuras

- o Memoria descriptiva.
- o Memoria de cálculo de los elementos estructurales
- o Especificaciones técnicas por partida presupuestal supuesto.
- o Presupuesto
- o Análisis de precios unitarios.
- o Fórmula Polinómica.
- o Listado de insumos.
- o Planilla de metrados.

• Volumen 04: Instalaciones Sanitarias

- o Memoria Descriptiva
- o Memoria de Cálculo (incluyendo Drenaje Pluvial)
- o Especificaciones técnicas por partida presupuestal.
- o Presupuesto.
- o Análisis de precios unitarios.
- o Fórmula Polinómica.
- o Listado de insumos
- o Planilla de metrados.

• Volumen 05: Instalaciones Eléctricas y Comunicaciones

- o Memoria Descriptiva.
- o Memoria de cálculo.
- o Especificaciones técnicas por partida presupuestal Presupuesto.
- o Presupuesto
- o Análisis de precios unitarios.
- o Fórmula Polinómica.
- o Listado de insumos.
- o Planilla de metrados





MUNICIPALIDAD DISTRITAL DE TAMBOGRANDE

Jr. Castilla N° 449 - Tambo Grande - Piura

SUBGERENCIA DE ESTUDIOS Y PROYECTOS

"Año del Bicentenario, de la consolidación de nuestra Independencia, y de la conmemoración de las heroicas batallas de Junín y Ayacucho"



- **Volumen 06: Seguridad**
 - Memorias Descriptivas.
 - Planos de Evacuación y Señalización.
 - Plano de ubicación de Equipo de Seguridad (Extintores, Luz emergencia, y otros)
- **Volumen 07: Planos de la Obra Civil**
 - Obras preliminares.
 - Arquitectura y Señalización.
 - Estructuras
 - Instalaciones Eléctricas, mecánicas y de comunicaciones
 - Instalaciones Sanitarias
 - Seguridad
 - Plan de Contingencia
- **Volumen 08: Expediente Técnico para la implementación de Equipamiento, Mobiliario y material educativo.**
- **Volumen 09: Instrumento de Gestión Ambiental o estudio de impacto ambiental**
- **Anexos**
 - Acta de entrega del terreno de libre disponibilidad físico legal
 - Saneamiento físico legal de dominio del estado
 - Informe técnico legal sobre coincidencia de medidas del levantamiento topográfico con medida del título de propiedad.
 - Documentos de Factibilidades de Servicios actualizadas, emitidos por las empresas concesionarias (ENOSA y ATM).
 - Informe Técnico de Sustento de las Variaciones del Proyecto en la Etapa de Inversión (Incluyendo todos los componentes)
 - **FORMATO 08-A** (Registros en Fase de Ejecución para Proyectos de Inversión).
 - Estudio Básicos: Topografía y Mecánica de Suelos.
 - Planes complementarios
 - Estudio de Mercado de los insumos de la Obra Civil (Cotizaciones)
 - Gestión de Riesgos
 - Expediente del Sistema de Utilización en Media Tensión, de corresponder.
 - Cualquier otro Documento que el Consultor considere necesario para la correcta Ejecución del Proyecto.

El Cuarto Entregable estará sujeto a revisión por parte de la Supervisión (Revisor) quien tendrá **quince (15) días calendarios** para su revisión y pronunciamiento. En caso de encontrarse observaciones, éstas se harán de conocimiento al Consultor, quien tendrá hasta **diez (10) días calendarios** para la subsanación correspondiente, estos plazos se controlan a partir del día siguiente de la notificación, y de persistir las observaciones, el plazo adicional en el levantamiento de éstas se considerará como atraso en la prestación.



Entregado el levantamiento de Observaciones, la Supervisión procederá a su revisión, de encontrar que las observaciones no se hubieran levantado a cabalidad se notificará nuevamente al Consultor para su absolución, **considerándose como causal para rescindir el contrato de la prestación.**

La Supervisión (Revisor) deberá dar la **CONFORMIDAD** de este Tercer Entregable y la Sub Gerencia de Estudios y Proyectos dará la **APROBACIÓN VIA ACTO RESOLUTIVO**



MUNICIPALIDAD DISTRITAL DE TAMBOGRANDE

Jr. Castilla N° 449 - Tambogrande - Piura

SUBGERENCIA DE ESTUDIOS Y PROYECTOS

"Año del Bicentenario, de la consolidación de nuestra Independencia, y de la conmemoración de las heroicas batallas de Junín y Ayacucho"



del mismo. El Consultor procederá a presentar vía mesa de partes el **Expediente Técnico Definitivo** (02) original impreso, (01) copias impresas y (03) digital (1 CD o DVC con archivo digital de Expedientes Técnicos + documentación final escaneada del Expediente técnico aprobado y firmado por la entidad), para continuar con el registro correspondiente en el aplicativo informático del Banco de Inversiones y posterior aprobación mediante Resolución.

El contratista deberá tener en cuenta las siguientes consideraciones especiales en la presentación de los entregables:

- Los entregables que se presenten deben tener índice y numeración de página, y deberán presentarse impresos en papel bond A4; debidamente foliados, sellados y firmados por el Jefe del Proyecto, Consultor y por el responsable de la elaboración de cada componente del Proyecto. Asimismo deberán acompañarse con la versión digital en CD que contenga el informe respectivo, con todos los textos, cálculos, planos y datos desarrollados en el estudio, y procesados en Word, Excel, AutoCAD, etc., para las versiones vigentes de Windows y MS Office.
- El membrete a colocarse en los planos será coordinado con la Sub Gerencia de Estudios y Proyectos, en cuanto a sus dimensiones y contenido, el cual cuando menos deberá indicar el nombre de la obra, el nombre del plano, la ubicación, el número de lámina, el nombre del Consultor, el especialista responsable, La entidad contratante, la fecha y la escala.
- En caso de producirse actualizaciones y/o modificaciones en la normativa y/o lineamientos del sector, el consultor está en la obligación de adecuar los estudios, poniendo a consideración de la entidad previa opinión del evaluador de la consultoría, según la etapa del contrato en que se encuentre, la ampliación de plazo que amerite por constituirse en una causal no atribuible al contratista.
- Los planos y dibujos en cada informe deberán presentarse de la siguiente manera: Dibujados a través del Software AutoCAD (Versión vigente). Los planos serán impresos en Formato A3, A2, A1 o A0 (legible), firmados por los profesionales, se presentarán doblados en tamaño A4 insertos en una mica plastificada.
- Los sistemas informáticos a utilizarse serán: Textos en general, formulados a través del software Microsoft Word (versión compatible con las versiones vigentes de Windows y MS Office). Presupuestos en S-10, cuadros y cálculos en Microsoft Excel (versión compatible con las versiones vigentes de Windows y MS Office). Cronograma de Ejecución en software Microsoft Project (versión compatible con las versiones vigentes de Windows y MS Office). Diagrama de Barras Gantt y Diagramas CPM (Critical Path Method o Método de la Ruta Crítica), formulados a través del Software Microsoft Project. Planos y Dibujos en AutoCAD (Versión vigente).
- Las fotografías deberán presentarse de la siguiente manera: Formato jumbo (10x15 cm). Impresión a color de alta resolución, indicación de fecha e incluirán leyenda explicativa. Las fotografías serán escaneadas e impresas a color.
- Las fuentes Tipográficas a utilizarse serán: en la redacción de los textos se empleará fuente "Arial". El tamaño de letra para los títulos generales será de 12 puntos, para los subtítulos de 11 puntos, y para los textos de 11 puntos. Se empleará espaciado interlineal sencillo y alineación justificada. La veracidad y validez de cada uno de los





MUNICIPALIDAD DISTRITAL DE TAMBOGRANDE

Jr. Castilla N° 449 - Tambogrande - Piura

SUBGERENCIA DE ESTUDIOS Y PROYECTOS

"Año del Bicentenario, de la consolidación de nuestra Independencia, y de la conmemoración de las heroicas batallas de Junín y Ayacucho"



documentos es de exclusiva responsabilidad del contratista, reservándose la entidad el derecho de tomar las acciones legales de comprobarse lo contrario.

5.17.- Forma de Pago

Los pagos por valorizaciones que la entidad efectuará al Consultor, correspondientes al costo del Proyecto, se realizará previa **APROBACION** por parte de la Entidad de la siguiente manera:

N° PAGOS	ENTREGABLE	CONDICIÓN PRINCIPAL PARA EL PAGO	PORCENTAJE DE PAGOS
PRIMERA ETAPA			
1	1er	Conformidad del Segundo Entregable por parte de la Revisión y de la Sub Gerencia de Estudios y Proyectos de la Municipalidad Distrital de Tambogrande.	15%
2	2do	Conformidad y Aprobación del Cuarto Entregable (Expediente Técnico Definitivo) con Resolución de Aprobación previa conformidad de la revisión y de la Sub Gerencia de Estudios y Proyectos de la Municipalidad Distrital de Tambogrande.	25%
SEGUNDA ETAPA			
3	3er	A la Admisibilidad de la Fase 1 de la Convocatoria del Programa Nacional de Infraestructura Educativa PRONIED, previo informe favorable del área usuaria, lo cual podrá ser comprobado mediante el aplicativo ASITEC (Anexo 4; ficha de verificación documentaria a los expedientes técnicos)	30%
4	4to	A la obtención del Certificado de Calidad del proyecto por parte de Programa Nacional de Infraestructura Educativa PRONIED, previo informe favorable del área usuaria, lo cual podrá ser comprobado mediante el aplicativo ASITEC (ficha que declara APTO el estudio definitivo).	30%

5.17.- Conformidad

El informe de conformidad para el pago deberá ser generado y suscrito por Sub gerencia de Estudios y Proyectos de esta entidad.

5.18.- Otras obligaciones del Consultor

- El Consultor conformará un equipo técnico calificado y con experiencia profesional, quienes elaborarán el estudio definitivo con responsabilidad y calidad profesional, evitando incurrir en omisiones, errores o deficiencias técnicas que generen problemas en el proceso de ejecución de la obra.



PROYECTO: "MEJORAMIENTO DEL SERVICIO DE EDUCACION PRIMARIA EN 14681 - TAMBO GRANDE DE CENTRO POBLADO PEDREGAL ALTO DISTRITO DE TAMBO GRANDE DE LA PROVINCIA DE PIURA DEL DEPARTAMENTO DE PIURA", CUI- 2605171

64

370



MUNICIPALIDAD DISTRITAL DE TAMBOGRANDE

Jr. Castilla N° 449 - Tambogrande - Piura

SUBGERENCIA DE ESTUDIOS Y PROYECTOS

"Año del Bicentenario, de la consolidación de nuestra Independencia, y de la conmemoración de las heroicas batallas de Junín y Ayacucho"



- Elaborar el Estudio de acuerdo a los lineamientos y exigencias establecidas en el Perfil de Pre Inversión VIABLE y el expediente original de las metas como se indica en el Formato Viable y los presentes Términos de Referencia (TDR).
 - El Consultor realizará todos los estudios utilizando sus propios recursos y deberá proveerse del personal, equipo y todo lo que sea necesario para poder cumplir con las entregas en los plazos fijados en el contrato. El no cumplimiento de los plazos estará sujeto a sanciones de acuerdo a las cláusulas que sean establecidas en el contrato.
 - El Consultor es directamente responsable que el proyecto se ejecute con los Requerimientos Técnicos establecidos en el Informe de Diagnóstico Técnico, los Términos de Referencia y la Propuesta Técnica ofertada, por lo que las consecuencias de los errores u omisiones cometidos por él o los profesionales de su equipo, serán de su entera y exclusiva responsabilidad.
 - El Consultor y su equipo de especialistas se comprometen a participar en la absolución de consultas y observaciones sobre documentos que conformen el estudio definitivo, durante el proceso de licitación de la obra de infraestructura, equipamiento, mobiliario, y capacitación, de manera que permita a los postores clarificar concretamente las interrogantes que motivan su intervención. La absolución de consultas deberá efectuarse en forma oportuna para este fin la Entidad contratante coordinará previamente indicándole la fecha prevista.
 - El Consultor estará sujeto a fiscalización del funcionario que designe LA ENTIDAD para el seguimiento del servicio.
 - En caso de no contestar por escrito y/o concurrir a la citación antes indicada, se hará conocer su negativa al OSCE y a la Contraloría General de la República, para los efectos legales consiguientes, en razón de que el servicio presentado es un acto administrativo, por el cual es responsable ante el estado.
 - Así también El Consultor tiene la obligación de pronunciarse, opinar y absolver de ser el caso las consultas que se presenten durante el proceso de ejecución de obra, que esté relacionada con alguna imprecisión, omisión o deficiencia del proyecto. Para este fin todo su equipo de trabajo se encontrará a disponibilidad.
 - El Consultor y su equipo de profesionales designados para el proyecto están obligados a efectuar las correcciones que sean necesarias hasta la aprobación de la Supervisión (Revisor), y Sub Gerencia de Estudios y proyectos. El pago final del Estudio estará supeditado a la aprobación definitiva del mismo.
 - El Consultor y proyectistas durante la elaboración del estudio mantendrán constante comunicación Sub Gerencia de Estudios y proyectos debiendo el servicio ejecutarse en estrecha coordinación con la Supervisión, para lo cual se llevarán a cabo reuniones periódicas con el jefe de proyecto y de ser el caso los profesionales especialistas.
- Así mismo el Consultor tendrán presente, la obligación de que el desarrollo del Expediente Técnico debe realizarse cumpliendo la normatividad legal vigente al respecto (D.S.082-2018-EF, D. Legislativo 1444, D.S.344 - 2018 - EF y sus modificaciones, Normas de Contraloría vigentes, etc.) y tomando como referencia el Reglamento de Metrados, Reglamento Nacional de Edificaciones, y demás normas y Reglamentos conexos.



309



MUNICIPALIDAD DISTRITAL DE TAMBOGRANDE

Jr. Castilla N° 449 – Tambogrande – Piura

SUBGERENCIA DE ESTUDIOS Y PROYECTOS

"Año del Bicentenario, de la consolidación de nuestra Independencia, y de la conmemoración de las heroicas batallas de Junín y Ayacucho"



- El consultor deberá solicitar el certificado de parámetros actualizado para la edificación en caso no se encuentre anexa en el estudio de inversión pública (ficha técnica simplificada).

5.19.- Adelantos

No se consideran adelantos

5.20.- Subcontratación

No procede.

5.21.- Confidencialidad

Es de reserva absoluta el manejo de la información y documentación a la que se tenga acceso relacionada con la prestación del servicio, pudiendo quedar expresamente prohibido de revelar dicha información a terceros. El personal contratado, deberá dar cumplimiento a todas las políticas y estándares definidos por la Municipalidad Distrital de Tambogrande, en materia de seguridad de la información. Dicha obligación comprende la información que se entregue, como también la que se genere durante la realización de las actividades y la información producida una vez que se haya concluido el servicio.

5.22.- Propiedad Intelectual

Se establece que los derechos de propiedad, derechos de autor y otros derechos de cualquier naturaleza, sobre todo material producido bajo las estipulaciones de los Términos de Referencia, serán concedidos exclusivamente a la Municipalidad Distrital de Tambogrande y al consultor autor del expediente técnico y no podrá ser utilizada para fines distintos a los del Estudio.

5.23.- Cláusula Anticorrupción

El consultor declara y garantiza no haber, directa o indirectamente, o tratándose de una persona jurídica a través de sus socios, integrantes de los órganos de administración, apoderados, representantes legales, funcionarios, asesores o personas vinculadas a las que se refiere el artículo 248-A del Reglamento de la Ley de Contrataciones del Estado, ofrecido, negociado o efectuado, cualquier pago o, en general, cualquier beneficio o incentivo ilegal en relación al servicio.

Asimismo, el equipo técnico se obliga a conducirse en todo momento, durante la ejecución del servicio, con honestidad, probidad, veracidad e integridad y de no cometer actos ilegales o de corrupción, directa o indirectamente o a través de sus socios, accionistas, participacionistas, integrantes de los órganos de administración, apoderados, representantes legales, funcionarios, asesores y personas vinculadas a las que se refiere el artículo 248-A Reglamento de la Ley de Contrataciones del Estado.

Además, el equipo técnico se compromete a comunicar a las autoridades competentes, de manera directa y oportuna, cualquier acto o conducta ilícita o corrupta de la que tuviera conocimiento; y adoptar medidas técnicas, organizativas y/o de personal apropiadas para evitar los referidos actos o prácticas.



5.24.- Medidas de Control durante la ejecución contractual

5.24.1.- Procedimiento de Control

- El Consultor debe coordinar en forma permanente con la Supervisión y la persona designada por la Entidad para el monitoreo del servicio.
- Se llevará a cabo de al menos una reunión de coordinación mensual debiendo suscribirse Actas en caso se lleguen a determinados acuerdos.



MUNICIPALIDAD DISTRITAL DE TAMBOGRANDE

Jr. Carrillo N° 449 - Tambogrande - Piura

SUBGERENCIA DE ESTUDIOS Y PROYECTOS

"Año del Bicentenario, de la consolidación de nuestra Independencia, y de la conmemoración de las heroicas batallas de Junín y Ayacucho"



- El Consultor estará sujeto a la verificación de la participación del personal profesional y técnico y de la infraestructura propuesta, durante el desarrollo del Estudio.
- Si el Consultor mostrara deficiencia, negligencia o insuficiencia en el desarrollo del servicio encargado, LA ENTIDAD podrá resolver el Contrato.

5.24.2- Área que supervisa

Sub Gerencia de Estudios y proyectos

5.24.3- Áreas que coordinarán con el Supervisor

Sub Gerencia de Estudios y proyectos

5.24.4- Área que brindará la conformidad

Sub Gerencia de Estudios y proyectos

5.25.- Formula de Reajuste

No se considerarán reajustes.

5.26.- Penalidades

5.26.1- Penalidad por atraso en la entrega de Informes Parciales

En caso de incumplimiento en las entregas parciales (Primer, Segundo y Tercer entregable) como máximo hasta el quinto día calendario siguiente de la fecha estipulada, la Entidad aplicará al consultor una penalidad de 0.1 UIT, por cada día de atraso en la entrega pactada en cada una de las etapas contractuales de elaboración del expediente técnico, hasta por un monto máximo equivalente al diez por ciento (10%) del monto correspondiente al ítem que debió ejecutarse.

Esta penalidad se ajusta a lo establecido en el **Artículo 163 Otras Penalidades**, del Reglamento de la Ley de Contrataciones del Estado y se calculará de forma independiente de la Penalidad por Mora, en el proceso de elaboración del expediente técnico.

5.26.2- Penalidad por atraso en la entrega de los informes de la prestación

En caso de retraso injustificado del contratista en la ejecución de las prestaciones objeto del contrato, la entidad le aplica automáticamente **una penalidad por mora por cada día de atraso**. La penalidad se aplica automáticamente y se calcula de acuerdo a la siguiente formula:

Penalidad Diaria = $0.10 \times \text{Monto (vigente)}$

F x Plazo en dias (vigente)

Dónde:

F = 0.25 para bienes, servicios en general y consultorias en plazos mayores a sesenta (60) días.

Cuando se llegue a cubrir el monto máximo de la penalidad, LA ENTIDAD podrá resolver el contrato por incumplimiento.

Esta penalidad se ajusta a lo establecido en el **Artículo 162 Penalidad Por Mora en la Ejecución de la Prestación**, del Reglamento de la Ley de Contrataciones del Estado.

5.27.- Otras penalidades aplicables.



MUNICIPALIDAD DISTRITAL DE TAMBOGRANDE
Jr. Castilla 3° 449 - Tambogrande - Piura
SUBGERENCIA DE ESTUDIOS Y PROYECTOS
"Año del Bicentenario, de la consolidación de nuestra Independencia, y de la conmemoración de las heroicas batallas de Junín y Ayacucho"



De acuerdo a lo establecido en el artículo 163 del reglamento, la Entidad aplicará al Consultor penalidades distintas a la mencionada en el art. 162 y al retraso o mora, estas penalidades se calculan de forma independiente a la Penalidad por Mora, según las siguientes causales:

Penalizaciones			
N°	Supuestos de aplicación de penalidad	Forma de cálculo	Procedimiento
1	Por exceder el número de oportunidades permitidas para subsanar observaciones a los entregables, estipulado en el ítem 5.15.- Productos o entregables	Se aplicará una penalidad de 0.2 UIT por cada día de atraso.	Según informe de la Sub Gerencia de Estudios y proyectos
2	En caso culmine la relación contractual entre el contratista y el personal ofertado y la Entidad no haya aprobado la sustitución del personal por no cumplir con las experiencias y calificaciones del profesional a ser reemplazado.	Se aplicará penalidad de 0.1 UIT por cada día de ausencia del Jefe de Estudio y 0.05 UIT por cada día de ausencia del personal clave.	Según informe de la Sub Gerencia de Estudios y proyectos
3	Si el consultor no presenta completos los informes se da por no presentado el informe	Se aplicará una penalidad de 0.1 UIT por cada día de atraso	Según informe de la Sub Gerencia de Estudios y proyectos
4	Si el consultor no levanta las observaciones oportunamente y según las consideraciones que indica la entidad	Se aplicará una penalidad de 0.1 UIT por cada día de atraso	Según informe de la Sub Gerencia de Estudios y proyectos

5.28.- Responsabilidad por vicios ocultos.

La recepción conforme de la Entidad no enerva su derecho a reclamar posteriormente por defectos o vicios ocultos.

En los contratos de consultoría para elaborar los Expedientes técnicos de obra, la responsabilidad del consultor por errores, deficiencias o por vicios ocultos puede ser reclamada por la entidad por un plazo de tres (3) años después de la conformidad de obra otorgada por la Entidad, conforme a lo dispuesto en el **Artículo 40° de la Ley N° 30225.**

"Responsabilidad del Contratista".



5.28.- Fraude y Corrupción

El consultor a contratar declarará y garantizará no haber, directa o indirectamente, o tratándose de una persona jurídica a través de sus socios, integrantes de los órganos de administración, apoderados, representantes legales, funcionarios, asesores o personas vinculadas a las que se refiere el artículo 248-A, del reglamento de la Ley De Contrataciones Vigente, ofrecido, negociado o efectuado, cualquier pago o, en general, cualquier beneficio o incentivo ilegal en relación al contrato.



MUNICIPALIDAD DISTRITAL DE TAMBOGRANDE

Jr. Castilla N° 449 - Tambogrande - Piura

SUBGERENCIA DE ESTUDIOS Y PROYECTOS

"Año del Bicentenario, de la consolidación de nuestra Independencia, y de la conmemoración de las heroicas batallas de Junín y Ayacucho"



306

Asimismo, EL consultor a contratar se obliga a conducirse en todo momento, durante la ejecución del contrato, con honestidad, probidad, veracidad e integridad y de no cometer actos ilegales o de corrupción, directa o indirectamente o a través de sus socios, accionistas, participacionistas, integrantes de los órganos de administración, apoderados, representantes legales, funcionarios, asesores y personas vinculadas a las que se refiere el artículo 248-A. del reglamento de la Ley De Contrataciones Vigente.

Además, EL consultor a contratar se compromete a comunicar a las autoridades competentes, de manera directa y oportuna, cualquier acto o conducta ilícita o corrupta de la que tuviera conocimiento; y adoptar medidas técnicas, organizativas y/o de personal apropiadas para evitar los referidos actos o prácticas.

6.- ANEXOS

Se adjunta información adicional que se considera relevante para la ejecución del servicio. Por ejemplo: cuadros, estadísticas, formatos, diagramas, planos geográficos, fotos, actas con autoridades locales, etc.

7.- REQUISITOS DE CALIFICACIÓN

Los postores deberán contar con las capacidades necesarias para ejecutar el contrato de servicio de consultoría, para lo cual se ha establecido los siguientes requisitos de calificación:

A	CAPACIDAD LEGAL
A.2	HABILITACIÓN
	<p><u>Requisitos:</u></p> <p>EL CONSULTOR DE OBRAS DEBERÁ CONTAR CON INSCRIPCIÓN VIGENTE EN EL REGISTRO DE CONSULTORES DE OBRAS EN CONSULTORIA DE OBRAS URBANAS, Y EDIFICACIONES Y A FINES Y CONSULTORÍA DE OBRA EN OBRAS URBANAS EDIFICACIONES Y AFINES, MÍNIMO CATEGORÍA B.</p> <p><u>Importante</u></p> <p>De conformidad con la Opinión N° 186-2016/DTN, la habilitación de un postor, está relacionada con cierta atribución con la cual debe contar el proveedor para poder llevar a cabo la actividad materia de contratación, este es el caso de las actividades reguladas por normas en las cuales se establecen determinados requisitos que las empresas deben cumplir a efectos de estar habilitadas para la ejecución de determinado servicio o estar autorizadas para la comercialización de ciertos bienes en el mercado.</p> <p><u>Acreditación:</u></p> <p>COPIA DEL REGISTRO NACIONAL DE PROVEEDORES (RNP)</p>





MUNICIPALIDAD DISTRITAL DE TAMBOGRANDE

Jr. Castilla N° 449 - Tambogrande - Piura

SUBGERENCIA DE ESTUDIOS Y PROYECTOS

"Año del Bicentenario, de la consolidación de nuestra Independencia, y de la conmemoración de las heroicas batallas de Junín y Ayacucho"



	Importante En el caso de consorcios, todos los integrantes deben acreditar este requisito.
B	CAPACIDAD TÉCNICA Y PROFESIONAL
B.1	CALIFICACIONES DEL PERSONAL CLAVE
	FORMACIÓN ACADÉMICA
	Requisitos:
Ítem	Formación Académica
1	Un (01) Jefe de Proyecto: Arquitecto o Ingeniero Civil
2	Un (01) Especialista en Estructuras: Ingeniero Civil
3	Un (01) Especialista en Arquitectura : Arquitecto
4	Un (01) Especialista en Instalaciones Sanitarias: Ingeniero Sanitario o Ing. civil
5	Un (01) Especialista en Instalaciones Eléctricas: Ingeniero Mecánico- Electricista o Mecánico Eléctrico
	Acreditación: De conformidad con el numeral 49.3 del artículo 49 y el literal e) del numeral 139.1 del artículo 139 del Reglamento este requisito de calificación se acredita para la suscripción del contrato.
B.2	EXPERIENCIA DEL PERSONAL CLAVE
	Requisitos:
Ítem	Formación Académica
1	Un (01) Jefe de Proyecto: Deberá acreditar como mínimo 36 meses de experiencia como Jefe de Proyecto o estudio en la elaboración y/o supervisión y/o proyectista de expedientes técnicos de Proyectos Educativos y/o edificaciones en general.
2	Un (01) Especialista en Estructuras: Deberá acreditar como mínimo 30 meses de experiencia en el como especialista en estructuras en la elaboración de expedientes técnicos de infraestructura educativa y/o edificaciones en general.
3	Un (01) Especialista en Arquitectura y Equipamiento: Deberá acreditar como mínimo 18 meses de experiencia en el cargo de Arquitecto o Especialista en Arquitectura en la elaboración y/o supervisión de Expedientes Técnicos de Proyectos Educativos y/o edificaciones en general .





MUNICIPALIDAD DISTRITAL DE TAMBOGRANDE

Jr. Castilla N° 449 - Tambogrande - Piura

SUBGERENCIA DE ESTUDIOS Y PROYECTOS

"Año del Bicentenario, de la consolidación de nuestra Independencia, y de la conmemoración de las heroicas batallas de Junin y Ayacucho"



4	Un (01) Especialista en Instalaciones Sanitarias: Deberá acreditar como mínimo 18 meses de experiencia en el cargo de Ing. Sanitario o Ing. civil como especialista en instalaciones sanitarias en la elaboración de expedientes técnicos de infraestructura educativa, o de salud y/o edificaciones en general.
5	Un (01) Especialista en Instalaciones Eléctricas: Deberá acreditar como mínimo 12 meses de experiencia como especialista en instalaciones eléctricas o electromecánicas, sistemas de utilización en media y/o baja tensión en infraestructuras educativas y/o edificaciones en general.

*NOTA: Un profesional puede desarrollar las funciones de un máximo de dos especialidades dentro del mismo servicio o consultoría, siempre que acredite la experiencia solicitada.

Acreditación:
De conformidad con el numeral 49.3 del artículo 49 y el literal e) del numeral 139.1 del artículo 139 del Reglamento este requisito de calificación se acredita para la suscripción del contrato.

Importante para la Entidad

Asimismo, la Entidad **puede** adoptar uno o más de los requisitos de calificación siguientes:

Esta nota deberá ser eliminada una vez culminada la elaboración de las bases, así como los requisitos de calificación que no se incluyan.

B.3	EQUIPAMIENTO ESTRATÉGICO
	<u>Requisitos:</u> <ul style="list-style-type: none">• 01 equipos de cómputo (escritorio y/o laptop)• 01 impresora en A3 (color)• 01 cámara fotográfica <u>Acreditación:</u> <p>De conformidad con el numeral 49.3 del artículo 49 y el literal e) del numeral 139.1 del artículo 139 del Reglamento este requisito de calificación se acredita para la suscripción del contrato.</p> <p>Los equipos no tendrán una antigüedad mayor a ocho (8) años, a partir de la fecha de la convocatoria.</p>
	EXPERIENCIA DEL POSTOR EN LA ESPECIALIDAD
	TIEMPO MÍNIMO DE EXPERIENCIA
	<u>Requisitos:</u> <p>El postor debe acreditar un monto facturado acumulado equivalente a dos veces el valor referencial, por la contratación de consultorías de obra en elaboración de expedientes</p>





MUNICIPALIDAD DISTRITAL DE TAMBOGRANDE

Jr. Castilla N° 449 - Tambogrande - Piura

SUBGERENCIA DE ESTUDIOS Y PROYECTOS

"Año del Bicentenario, de la consolidación de nuestra Independencia, y de la conmemoración de las heroicas batallas de Junín y Ayacucho"



técnicos iguales o similares al objeto de contratación, durante los diez (10) años anteriores a la fecha de la presentación de ofertas que se computarán desde las fechas de la conformidad o emisión de la constancia y/o comprobante de pago, según corresponda.

Se consideran servicios de consultoría de obra similares a los siguientes:
INFRAESTRUCTURA EDUCATIVAS DEL NIVEL PRIMARIO Y/O SECUNDARIO Y/O SUPERIOR TECNOLÓGICO Y/O UNIVERSITARIO.

Acreditación

La experiencia del postor en la especialidad se acreditará con copia simple de (i) contratos u órdenes de servicios y su respectiva conformidad o constancia de prestación; o (ii) comprobantes de pago cuya cancelación se acredite documental y fehacientemente, con voucher de depósito, nota de abono, reporte de estado de cuenta, cualquier otro documento emitido por Entidad del sistema financiero que acredite el abono o mediante cancelación en el mismo comprobante de pago¹.

Los postores pueden presentar hasta un máximo de diez (10) contrataciones para acreditar el requisito de calificación y el factor "Experiencia de Postor en la Especialidad".

En caso los postores presenten varios comprobantes de pago para acreditar una sola contratación, se debe acreditar que corresponden a dicha contratación; de lo contrario, se asumirá que los comprobantes acreditan contrataciones independientes, en cuyo caso solo se considerará, las diez (10) primeras contrataciones indicadas en el **Anexo N° 8** referido a la Experiencia del Postor en la Especialidad.

En el caso de servicios de supervisión en ejecución, solo se considera como experiencia la parte del contrato que haya sido ejecutada a la fecha de presentación de ofertas, debiendo adjuntarse copia de las conformidades correspondientes a tal parte o los respectivos comprobantes de pago cancelados.

En los casos que se acredite experiencia adquirida en consorcio, debe presentarse la promesa de consorcio o el contrato de consorcio del cual se desprenda fehacientemente el porcentaje de las obligaciones que se asumió en el contrato presentado; de lo contrario, no se computará la experiencia proveniente de dicho contrato.

Asimismo, cuando se presenten contratos derivados de procesos de selección convocados antes del 20.09.2012, la calificación se ceñirá al método descrito en la Directiva "Participación de Proveedores en Consorcio en las Contrataciones del Estado", debiendo presumirse que el porcentaje de las obligaciones equivale al porcentaje de participación de la promesa de consorcio o del contrato de consorcio. En caso que en dichos documentos no se consigne el porcentaje de participación se presumirá que las obligaciones se ejecutaron en partes iguales.

Si el titular de la experiencia no es el postor, consignar si dicha experiencia corresponde a la matriz en caso que el postor sea sucursal, o fue transmitida por reorganización societaria.





MUNICIPALIDAD DISTRITAL DE TAMBOGRANDE

Jr. Castilla N° 449 - Tambogrande - Piura

SUBGERENCIA DE ESTUDIOS Y PROYECTOS

"Año del Bicentenario, de la consolidación de nuestra Independencia, y de la conmemoración de las heroicas batallas de Junín y Ayacucho"



debiendo acompañar la documentación sustentatoria correspondiente.

Si el postor acredita experiencia de una persona absorbida como consecuencia de una reorganización societaria, debe presentar adicionalmente el **Anexo N° 9**.

Cuando en los contratos, órdenes de servicio o comprobantes de pago el monto facturado se encuentre expresado en moneda extranjera, debe indicarse el tipo de cambio venta publicado por la Superintendencia de Banca, Seguros y AFP correspondiente a la fecha de suscripción del contrato, de emisión de la orden de servicio o de cancelación del comprobante de pago, según corresponda.

Sin perjuicio de lo anterior, los postores deben llenar y presentar el **Anexo N° 8** referido a la Experiencia del Postor en la Especialidad.

Importante

- *El comité de selección debe valorar de manera integral los documentos presentados por el postor para acreditar la experiencia. En tal sentido, aun cuando en los documentos presentados la denominación del objeto contractual no coincida literalmente con el previsto en las bases, se deberá validar la experiencia si las actividades que ejecutó el postor corresponden a la experiencia requerida.*
- *En el caso de consorcios, la calificación de la experiencia se realiza conforme a la Directiva "Participación de Proveedores en Consorcio en las Contrataciones del Estado".*

Importante

- *Si como resultado de una consulta u observación corresponde precisarse o ajustarse el requerimiento, se solicita la autorización del área usuaria y se pone de conocimiento de tal hecho a la dependencia que aprobó el expediente de contratación, de conformidad con el numeral 72.3 del artículo 72 del Reglamento.*
- *El cumplimiento de los Términos de Referencia se realiza mediante la presentación de una declaración jurada. De ser el caso, adicionalmente la Entidad puede solicitar documentación que acredite el cumplimiento del algún componente de estos. Para dicho efecto consignará de manera detallada los documentos que deben presentar los postores en el literal a.5) del numeral 2.2.1.1 de esta sección de las bases.*
- *Los requisitos de calificación determinan si los postores cuentan con las capacidades necesarias para ejecutar el contrato, lo que debe ser acreditado documentalente, y no mediante declaración jurada.*



Cabe precisar que, de acuerdo con la Resolución N° 0065-2018-TCE-S1 del Tribunal de Contrataciones del Estado:

"... el solo sello de cancelado en el comprobante, cuando ha sido colocado por el propio postor, no puede ser considerado como una acreditación que produzca fe pública en relación a que se encuentra cancelado. Admitir ello equivaldría a considerar como válida la sola declaración del postor afirmando que el comprobante de pago ha sido cancelado"



MUNICIPALIDAD DISTRITAL DE TAMBOGRANDE

Jr. Castilla N° 449 - Tambogrande - Piura

SUBGERENCIA DE ESTUDIOS Y PROYECTOS

"Año del Bicentenario, de la consolidación de nuestra Independencia, y de la conmemoración de las heroicas batallas de Junín y Ayacucho"



(...)

"Situación diferente se suscita ante el sello colocado por el cliente del postor [sea utilizando el término "cancelado" o "pagado"] supuesto en el cual si se contaría con la declaración de un tercero que brinde certeza, ante la cual debiera reconocerse la validez de la experiencia".

8. DE LA ESTRUCTURA DE COSTOS Y DETERMINACIÓN DEL VALOR REFERENCIAL

El valor referencial total de la consultoría es de: **S/ 179,063.82 (CIENTO SETENTA Y NUEVE MIL SESENTA Y TRES CON 82/100 SOLES)** con precios al mes de Junio del 2024. Este monto es a todo costo e incluye honorarios, movilización a la zona de trabajo, gastos generales impuestos y cualquier otro gasto que demande la elaboración del expediente técnico. El pago se hará efectivo una vez culminado el servicio por las etapas del expediente técnico, previa conformidad de la Sub Gerencia de Estudios y Proyectos de esta Entidad.

El cálculo de este valor referencial se indica en el cuadro siguiente

ITEM	DESCRIPCIÓN	UNIDAD	CANTIDAD	MESES	COSTO (S/)	PARCIAL (S/)
I	A PERSONAL PROFESIONAL					85,000.00
1.1	Jefe de Proyecto: Ingeniero Civil y/o Arquitecto	MES	1.00	2.50	8,500.00	21,250.00
1.2	Especialista en Arquitectura: Arquitecto	MES	1.00	2.50	7,500.00	18,750.00
1.3	Especialista en Estructuras: Ingeniero Civil	MES	1.00	2.00	7,500.00	15,000.00
1.4	Especialista en Instalaciones Sanitarias: Ingeniero Civil y/o Ingeniero Sanitario	MES	1.00	2.00	7,500.00	15,000.00
1.5	Especialista en Instalaciones Eléctricas: Ingeniero Mecánico Eléctrico y/o Ingeniero Mecánico Electricista	MES	1.00	2.00	7,500.00	15,000.00
II	A PERSONAL TECNICO					22,500.00
2.1	Técnico cadista	MES	1.00	2.50	3,000.00	7,500.00
2.2	Técnico en costos y presupuesto	MES	1.00	2.50	3,000.00	7,500.00
2.3	Técnico administrativo	MES	1.00	2.50	3,000.00	7,500.00
III	ESTUDIOS					19,000.00
3.1	Estudio topográfico (02 puntos geodésicos como mínimo)	GBL	1.00	1.00	4,500.00	4,500.00
3.2	Estudio de mecánica de suelos y evaluación de cantera	GBL	1.00	1.00	3,500.00	3,500.00
3.3	Estudio de impacto ambiental	GBL	1.00	1.00	4,000.00	4,000.00
3.4	Estimación de riesgos	GBL	1.00	1.00	3,500.00	3,500.00
3.5	Plan de Seguridad y salud en obra	GBL	1.00	1.00	3,500.00	3,500.00
IV	OTROS					3,200.00
4.1	Impresiones, planos y otros	GBL	1.00	1.00	3,200.00	3,200.00
	COSTO DIRECTO TOTAL:					129,700.00
	GASTOS GENERALES 10%					12,970.00
	UTILIDADES 7%					9,079.00
	SUB TOTAL					151,749.00
	IGV 18%					27,314.82
	VALOR REFERENCIAL					179,063.82

9.- DE LA MODALIDAD DE EJECUCIÓN CONTRACTUAL

PROYECTO: "MEJORAMIENTO DEL SERVICIO DE EDUCACION PRIMARIA EN 14651 - TAMBO GRANDE DE CENTRO POBLADO PEDREGAL ALTO DISTRITO DE TAMBO GRANDE DE LA PROVINCIA DE PIURA DEL DEPARTAMENTO DE PIURA", CUI- 2606171

74



MUNICIPALIDAD DISTRITAL DE TAMBOGRANDE

Jr. Castilla N° 449 - Tambogrande - Piura

SUBGERENCIA DE ESTUDIOS Y PROYECTOS

"Año del Bicentenario, de la consolidación de nuestra Independencia, y de la conmemoración de las heroicas batallas de Junín y Ayacucho"



301

Tipo de ejecución presupuestal indirecta (por contrata) El sistema de Contratación a Suma Alzada.

10.- DEL SEGUIMIENTO DEL CONTRATO

El Contrato será suscrito por el Consultor y luego por el funcionario responsable facultado por la Entidad de acuerdo a las normas de contratación del Estado, de tal manera que la ejecución contractual se inicie formalmente al día siguiente de haber cumplido dichas condiciones.

10.1.- Liquidación del Contrato de Consultoría de Obra

Se procederá conforme a lo dispuesto en el Artículo 170.- Liquidación del Contrato de Consultoría de Obra del Reglamento de la Ley de Contrataciones del Estado.

El contratista presentará a la Entidad la liquidación del contrato de consultoría de obra dentro de los quince (15) días siguientes de haberse otorgado la conformidad de la última prestación. La Entidad deberá pronunciarse respecto de dicha liquidación y notificar su pronunciamiento dentro de los quince (30) días siguientes de recibida; de no hacerlo, se tendrá por aprobada la liquidación presentada por el contratista.

Si la Entidad observa la liquidación presentada por el contratista, éste deberá pronunciarse y notificar su pronunciamiento en el plazo de cinco (5) días de haber recibido la observación; de no hacerlo, se tendrá por aprobada la liquidación con las observaciones formuladas por la Entidad.

Cuando el contratista no presente la liquidación en el plazo indicado, la Entidad la efectúa y notifica dentro de los quince (15) días siguientes, a costo del contratista; si este no se pronuncia dentro de los cinco (5) días de notificado, dicha liquidación queda consentida.

Si el contratista observa la liquidación practicada por la Entidad, esta se pronuncia y notifica su pronunciamiento dentro de los quince (15) días siguientes; de no hacerlo, se tiene por aprobada la liquidación con las observaciones formuladas por el contratista.

En el caso de que la Entidad no acoja las observaciones formuladas por el contratista, lo manifiesta por escrito dentro del plazo previsto en el numeral anterior.

Culminado el procedimiento descrito en los numerales anteriores, según corresponda, la parte que no acoge las observaciones solicita, dentro del plazo previsto en la Ley, el sometimiento de esta controversia a conciliación y/o arbitraje, vencido el plazo se considera consentida o aprobada, según corresponda, la liquidación con las observaciones formuladas.

Una vez que la liquidación haya quedado consentida o aprobada, según corresponda, no procede someterla a los medios de solución de controversias.

10.2.- Cronograma de Trabajo

Se debe determinar un cronograma de trabajo, basándose en el contenido de los entregables y presentarlo en diagrama de barras para un mejor seguimiento y monitoreo por parte del revisor o evaluador del expediente técnico (PLAN DE TRABAJO).

10.3.- De los plazos de los entregables y de levantamiento de observaciones

10.3.1.- De los plazos de revisión de los entregables





MUNICIPALIDAD DISTRITAL DE TAMBOGRANDE

Jr. Castilla N° 449 - Tambogrande - Piura.

SUBGERENCIA DE ESTUDIOS Y PROYECTOS

"Año del Bicentenario, de la consolidación de nuestra Independencia, y de la conmemoración de las heroicas batallas de Junín y Ayacucho"



Todos los entregables serán presentados por el consultor en Mesa de Partes del Municipalidad Distrital de Tambogrande, en los horarios de atención que esta tenga establecidos, esta fecha es la que se considera para efectos de la ejecución contractual y su control. A partir de la fecha, la entidad deberá revisar y emitir un informe de conformidad o de observaciones en el plazo máximo que se encuentra señalado en los presente términos de referencia. El contratista deberá tener presente este plazo.

10.3.2.- De los plazos de levantamiento de observaciones por parte del consultor

Para efectos del levantamiento de las observaciones se debe respetar los plazos que se encuentran señalados en los presentes términos de referencia.

11.- CONSIDERACIONES COMPLEMENTARIAS EN LA ELABORACIÓN DEL EXPEDIENTE TECNICO

- En los presentes Términos de Referencia se está incluyendo como Anexo, el Estudio de Preinversión, mediante el cual se declaró la viabilidad del PIP.
- EL Consultor, debe tomar las previsiones necesarias para que la consultoría encargada de la elaboración del Expediente Técnico respete los parámetros bajo los cuales fue declarado VIABLE el PIP, incluyendo los costos, cronograma, diseño u otros factores que pudieran afectar la viabilidad del mismo.
- En el servicio Post Estudio, el consultor está obligado a asesorar al Municipalidad Distrital de Tambogrande, en la etapa de ejecución del Proyecto, si ésta lo requiere, y absolverá las consultas cuando el postor, contratista, Inspector o Supervisor, o a quien la Entidad designe los soliciten, con la diligencia del caso, de tal forma que la Entidad no incurra en atrasos de pronunciamiento según lo indicado en el Reglamento de la Ley de Contrataciones del Estado; esta obligación deberá quedar sustentada en el Contrato a suscribir con el Consultor.

Subgerencia de Estudios y Proyectos
Arq. Lenin Uch Sánchez Jiménez
Sub Gerente de Estudios y Proyectos

3.2. REQUISITOS DE CALIFICACIÓN

Importante para la Entidad

Los requisitos de calificación que la Entidad **debe** adoptar son los siguientes:

Esta nota deberá ser eliminada una vez culminada la elaboración de las bases.

A	CAPACIDAD LEGAL																
	HABILITACIÓN																
	Requisitos:																
	<table border="1"><tr><td>A</td><td>CAPACIDAD LEGAL</td></tr><tr><td>A.2</td><td>HABILITACIÓN</td></tr><tr><td></td><td>Requisitos:</td></tr><tr><td></td><td>EL CONSULTOR DE OBRAS DEBERÁ CONTAR CON INSCRIPCIÓN VIGENTE EN EL REGISTRO DE CONSULTORES DE OBRAS EN CONSULTORIA DE OBRAS URBANAS, Y EDIFICACIONES Y A FINES Y CONSULTORÍA DE OBRA EN OBRAS URBANAS EDIFICACIONES Y AFINES, MÍNIMO CATEGORÍA B.</td></tr><tr><td></td><td>Importante</td></tr><tr><td></td><td>De conformidad con la Opinión N° 186-2016/DTN, la habilitación de un postor, está relacionada con cierta atribución con la cual debe contar el proveedor para poder llevar a cabo la actividad materia de contratación, este es el caso de las actividades reguladas por normas en las cuales se establecen determinados requisitos que las empresas deben cumplir a efectos de estar habilitadas para la ejecución de determinado servicio o estar autorizadas para la comercialización de ciertos bienes en el mercado.</td></tr><tr><td></td><td>Acreditación:</td></tr><tr><td></td><td>COPIA DEL REGISTRO NACIONAL DE PROVEEDORES (RNP)</td></tr></table>	A	CAPACIDAD LEGAL	A.2	HABILITACIÓN		Requisitos:		EL CONSULTOR DE OBRAS DEBERÁ CONTAR CON INSCRIPCIÓN VIGENTE EN EL REGISTRO DE CONSULTORES DE OBRAS EN CONSULTORIA DE OBRAS URBANAS, Y EDIFICACIONES Y A FINES Y CONSULTORÍA DE OBRA EN OBRAS URBANAS EDIFICACIONES Y AFINES, MÍNIMO CATEGORÍA B.		Importante		De conformidad con la Opinión N° 186-2016/DTN, la habilitación de un postor, está relacionada con cierta atribución con la cual debe contar el proveedor para poder llevar a cabo la actividad materia de contratación, este es el caso de las actividades reguladas por normas en las cuales se establecen determinados requisitos que las empresas deben cumplir a efectos de estar habilitadas para la ejecución de determinado servicio o estar autorizadas para la comercialización de ciertos bienes en el mercado.		Acreditación:		COPIA DEL REGISTRO NACIONAL DE PROVEEDORES (RNP)
A	CAPACIDAD LEGAL																
A.2	HABILITACIÓN																
	Requisitos:																
	EL CONSULTOR DE OBRAS DEBERÁ CONTAR CON INSCRIPCIÓN VIGENTE EN EL REGISTRO DE CONSULTORES DE OBRAS EN CONSULTORIA DE OBRAS URBANAS, Y EDIFICACIONES Y A FINES Y CONSULTORÍA DE OBRA EN OBRAS URBANAS EDIFICACIONES Y AFINES, MÍNIMO CATEGORÍA B.																
	Importante																
	De conformidad con la Opinión N° 186-2016/DTN, la habilitación de un postor, está relacionada con cierta atribución con la cual debe contar el proveedor para poder llevar a cabo la actividad materia de contratación, este es el caso de las actividades reguladas por normas en las cuales se establecen determinados requisitos que las empresas deben cumplir a efectos de estar habilitadas para la ejecución de determinado servicio o estar autorizadas para la comercialización de ciertos bienes en el mercado.																
	Acreditación:																
	COPIA DEL REGISTRO NACIONAL DE PROVEEDORES (RNP)																
	Importante																
	De conformidad con la Opinión N° 186-2016/DTN, la habilitación de un postor, está relacionada con cierta atribución con la cual debe contar el proveedor para poder llevar a cabo la actividad materia de contratación, este es el caso de las actividades reguladas por normas en las cuales se establecen determinados requisitos que las empresas deben cumplir a efectos de estar habilitadas para la ejecución de determinado servicio o estar autorizadas para la comercialización de ciertos bienes en el mercado.																
	Acreditación:																
	COPIA DEL REGISTRO DE PROVEEDORES (RNP)																
	Importante																
	En el caso de consorcios, todos los integrantes deben acreditar este requisito.																

B	CAPACIDAD TÉCNICA Y PROFESIONAL																										
B.1	CALIFICACIONES DEL PERSONAL CLAVE																										
	FORMACIÓN ACADÉMICA																										
	Requisitos:																										
	<table border="1"><tr><td>B</td><td>CAPACIDAD TÉCNICA Y PROFESIONAL</td></tr><tr><td>B.1</td><td>CALIFICACIONES DEL PERSONAL CLAVE</td></tr><tr><td></td><td>FORMACIÓN ACADÉMICA</td></tr><tr><td></td><td>Requisitos:</td></tr><tr><td></td><td><table border="1"><tr><td>Í t e m</td><td>Formación Académica</td></tr><tr><td>1</td><td>Un (01) Jefe de Proyecto: Arquitecto o Ingeniero Civil</td></tr><tr><td>2</td><td>Un (01) Especialista en Estructuras: Ingeniero Civil</td></tr><tr><td>3</td><td>Un (01) Especialista en Arquitectura : Arquitecto</td></tr><tr><td>4</td><td>Un (01) Especialista en Instalaciones Sanitarias: Ingeniero Sanitario o Ing. civil</td></tr><tr><td>5</td><td>Un (01) Especialista en Instalaciones Eléctricas: Ingeniero Mecánico- Electricista o Mecánico Eléctrico</td></tr></table></td></tr><tr><td></td><td>Acreditación:</td></tr><tr><td></td><td>De conformidad con el numeral 49.3 del artículo 49 y el literal e) del numeral 139.1 del artículo 139 del Reglamento este requisito de calificación se acredita para la suscripción del contrato.</td></tr></table>	B	CAPACIDAD TÉCNICA Y PROFESIONAL	B.1	CALIFICACIONES DEL PERSONAL CLAVE		FORMACIÓN ACADÉMICA		Requisitos:		<table border="1"><tr><td>Í t e m</td><td>Formación Académica</td></tr><tr><td>1</td><td>Un (01) Jefe de Proyecto: Arquitecto o Ingeniero Civil</td></tr><tr><td>2</td><td>Un (01) Especialista en Estructuras: Ingeniero Civil</td></tr><tr><td>3</td><td>Un (01) Especialista en Arquitectura : Arquitecto</td></tr><tr><td>4</td><td>Un (01) Especialista en Instalaciones Sanitarias: Ingeniero Sanitario o Ing. civil</td></tr><tr><td>5</td><td>Un (01) Especialista en Instalaciones Eléctricas: Ingeniero Mecánico- Electricista o Mecánico Eléctrico</td></tr></table>	Í t e m	Formación Académica	1	Un (01) Jefe de Proyecto: Arquitecto o Ingeniero Civil	2	Un (01) Especialista en Estructuras: Ingeniero Civil	3	Un (01) Especialista en Arquitectura : Arquitecto	4	Un (01) Especialista en Instalaciones Sanitarias: Ingeniero Sanitario o Ing. civil	5	Un (01) Especialista en Instalaciones Eléctricas: Ingeniero Mecánico- Electricista o Mecánico Eléctrico		Acreditación:		De conformidad con el numeral 49.3 del artículo 49 y el literal e) del numeral 139.1 del artículo 139 del Reglamento este requisito de calificación se acredita para la suscripción del contrato.
B	CAPACIDAD TÉCNICA Y PROFESIONAL																										
B.1	CALIFICACIONES DEL PERSONAL CLAVE																										
	FORMACIÓN ACADÉMICA																										
	Requisitos:																										
	<table border="1"><tr><td>Í t e m</td><td>Formación Académica</td></tr><tr><td>1</td><td>Un (01) Jefe de Proyecto: Arquitecto o Ingeniero Civil</td></tr><tr><td>2</td><td>Un (01) Especialista en Estructuras: Ingeniero Civil</td></tr><tr><td>3</td><td>Un (01) Especialista en Arquitectura : Arquitecto</td></tr><tr><td>4</td><td>Un (01) Especialista en Instalaciones Sanitarias: Ingeniero Sanitario o Ing. civil</td></tr><tr><td>5</td><td>Un (01) Especialista en Instalaciones Eléctricas: Ingeniero Mecánico- Electricista o Mecánico Eléctrico</td></tr></table>	Í t e m	Formación Académica	1	Un (01) Jefe de Proyecto: Arquitecto o Ingeniero Civil	2	Un (01) Especialista en Estructuras: Ingeniero Civil	3	Un (01) Especialista en Arquitectura : Arquitecto	4	Un (01) Especialista en Instalaciones Sanitarias: Ingeniero Sanitario o Ing. civil	5	Un (01) Especialista en Instalaciones Eléctricas: Ingeniero Mecánico- Electricista o Mecánico Eléctrico														
Í t e m	Formación Académica																										
1	Un (01) Jefe de Proyecto: Arquitecto o Ingeniero Civil																										
2	Un (01) Especialista en Estructuras: Ingeniero Civil																										
3	Un (01) Especialista en Arquitectura : Arquitecto																										
4	Un (01) Especialista en Instalaciones Sanitarias: Ingeniero Sanitario o Ing. civil																										
5	Un (01) Especialista en Instalaciones Eléctricas: Ingeniero Mecánico- Electricista o Mecánico Eléctrico																										
	Acreditación:																										
	De conformidad con el numeral 49.3 del artículo 49 y el literal e) del numeral 139.1 del artículo 139 del Reglamento este requisito de calificación se acredita para la suscripción del contrato.																										

	<p><u>Acreditación:</u></p> <p>De conformidad con el numeral 49.3 del artículo 49 y el literal e) del numeral 139.1 del artículo 139 del Reglamento este requisito de calificación se acredita para la suscripción del contrato.</p> <p>Importante</p> <p><i>De conformidad con el artículo 186 del Reglamento el supervisor, debe cumplir con las mismas calificaciones profesionales establecidas para el residente de obra. Asimismo, el jefe del proyecto para la elaboración del expediente técnico debe cumplir con las calificaciones exigidas en el artículo 188 del Reglamento.</i></p>
--	---

B.2 EXPERIENCIA DEL PERSONAL CLAVE

Requisitos:

B.2	EXPERIENCIA DEL PERSONAL CLAVE												
	<p><u>Requisitos:</u></p> <table> <tr> <th>Item</th><th>Formación Académica</th></tr> <tr> <td>1</td><td>Un (01) Jefe de Proyecto: Deberá acreditar como mínimo 36 meses de experiencia como Jefe de Proyecto o estudio en la elaboración y/o supervisión y/o proyectista de expedientes técnicos de Proyectos Educativos y/o edificaciones en general.</td></tr> <tr> <td>2</td><td>Un (01) Especialista en Estructuras: Deberá acreditar como mínimo 30 meses de experiencia en el como especialista en estructuras en la elaboración de expedientes técnicos de infraestructura educativa y/o edificaciones en general.</td></tr> <tr> <td>3</td><td>Un (01) Especialista en Arquitectura y Equipamiento: Deberá acreditar como mínimo 18 meses de experiencia en el cargo de Arquitecto o Especialista en Arquitectura en la elaboración y/o supervisión de Expedientes Técnicos de Proyectos Educativos y/o edificaciones en general.</td></tr> <tr> <td>4</td><td>Un (01) Especialista en Instalaciones Sanitarias: Deberá acreditar como mínimo 18 meses de experiencia en el cargo de Ing. Sanitario o Ing. civil como especialista en instalaciones sanitarias en la elaboración de expedientes técnicos de infraestructura educativa, o de salud y/o edificaciones en general.</td></tr> <tr> <td>5</td><td>Un (01) Especialista en Instalaciones Eléctricas: Deberá acreditar como mínimo 12 meses de experiencia como especialista en Instalaciones eléctricas o electromecánicas, sistemas de utilización en media y/o baja tensión en infraestructuras educativas y/o edificaciones en general.</td></tr> </table> <p>*NOTA: Un profesional puede desarrollar las funciones de un máximo de dos especialidades dentro del mismo servicio o consultoría, siempre que acredite la experiencia solicitada.</p> <p><u>Acreditación:</u></p> <p>De conformidad con el numeral 49.3 del artículo 49 y el literal e) del numeral 139.1 del artículo 139 del Reglamento este requisito de calificación se acredita para la suscripción del contrato.</p>	Item	Formación Académica	1	Un (01) Jefe de Proyecto: Deberá acreditar como mínimo 36 meses de experiencia como Jefe de Proyecto o estudio en la elaboración y/o supervisión y/o proyectista de expedientes técnicos de Proyectos Educativos y/o edificaciones en general.	2	Un (01) Especialista en Estructuras: Deberá acreditar como mínimo 30 meses de experiencia en el como especialista en estructuras en la elaboración de expedientes técnicos de infraestructura educativa y/o edificaciones en general.	3	Un (01) Especialista en Arquitectura y Equipamiento: Deberá acreditar como mínimo 18 meses de experiencia en el cargo de Arquitecto o Especialista en Arquitectura en la elaboración y/o supervisión de Expedientes Técnicos de Proyectos Educativos y/o edificaciones en general.	4	Un (01) Especialista en Instalaciones Sanitarias: Deberá acreditar como mínimo 18 meses de experiencia en el cargo de Ing. Sanitario o Ing. civil como especialista en instalaciones sanitarias en la elaboración de expedientes técnicos de infraestructura educativa, o de salud y/o edificaciones en general.	5	Un (01) Especialista en Instalaciones Eléctricas: Deberá acreditar como mínimo 12 meses de experiencia como especialista en Instalaciones eléctricas o electromecánicas, sistemas de utilización en media y/o baja tensión en infraestructuras educativas y/o edificaciones en general.
Item	Formación Académica												
1	Un (01) Jefe de Proyecto: Deberá acreditar como mínimo 36 meses de experiencia como Jefe de Proyecto o estudio en la elaboración y/o supervisión y/o proyectista de expedientes técnicos de Proyectos Educativos y/o edificaciones en general.												
2	Un (01) Especialista en Estructuras: Deberá acreditar como mínimo 30 meses de experiencia en el como especialista en estructuras en la elaboración de expedientes técnicos de infraestructura educativa y/o edificaciones en general.												
3	Un (01) Especialista en Arquitectura y Equipamiento: Deberá acreditar como mínimo 18 meses de experiencia en el cargo de Arquitecto o Especialista en Arquitectura en la elaboración y/o supervisión de Expedientes Técnicos de Proyectos Educativos y/o edificaciones en general.												
4	Un (01) Especialista en Instalaciones Sanitarias: Deberá acreditar como mínimo 18 meses de experiencia en el cargo de Ing. Sanitario o Ing. civil como especialista en instalaciones sanitarias en la elaboración de expedientes técnicos de infraestructura educativa, o de salud y/o edificaciones en general.												
5	Un (01) Especialista en Instalaciones Eléctricas: Deberá acreditar como mínimo 12 meses de experiencia como especialista en Instalaciones eléctricas o electromecánicas, sistemas de utilización en media y/o baja tensión en infraestructuras educativas y/o edificaciones en general.												

Acreditación:

De conformidad con el numeral 49.3 del artículo 49 y el literal e) del numeral 139.1 del artículo 139 del Reglamento este requisito de calificación se acredita para la suscripción del contrato.







Importante

De conformidad con el artículo 186 del Reglamento el supervisor, debe cumplir con la misma experiencia establecida para el residente de obra. Asimismo, el jefe del proyecto para la elaboración del expediente técnico debe cumplir con la experiencia exigida en el artículo 188 del Reglamento.

Importante para la Entidad

Asimismo, la Entidad **puede** adoptar uno o más de los requisitos de calificación siguientes:

Esta nota deberá ser eliminada una vez culminada la elaboración de las bases, así como los requisitos de calificación que no se incluyan.

B	CAPACIDAD TÉCNICA Y PROFESIONAL								
B.3	EQUIPAMIENTO ESTRATÉGICO								
	<p><u>Requisitos:</u></p> <table border="1"> <tr> <td>B.3</td><td>EQUIPAMIENTO ESTRATÉGICO</td></tr> <tr> <td></td><td> <p><u>Requisitos:</u></p> <ul style="list-style-type: none"> • 01 equipos de cómputo (escritorio y/o laptop) • 01 impresora en A3 (color) • 01 cámara fotográfica <p><u>Acreditación:</u></p> <p>De conformidad con el numeral 49.3 del artículo 49 y el literal e) del numeral 139.1 del artículo 139 del Reglamento este requisito de calificación se acredita para la suscripción del contrato.</p> <p>Los equipos no tendrán una antigüedad mayor a ocho (8) años, a partir de la fecha de la convocatoria.</p> </td></tr> </table> <p><u>Acreditación:</u> De conformidad con el numeral 49.3 del artículo 49 y el literal e) del numeral 139.1 del artículo 139 del Reglamento este requisito de calificación se acredita para la suscripción del contrato.</p>	B.3	EQUIPAMIENTO ESTRATÉGICO		<p><u>Requisitos:</u></p> <ul style="list-style-type: none"> • 01 equipos de cómputo (escritorio y/o laptop) • 01 impresora en A3 (color) • 01 cámara fotográfica <p><u>Acreditación:</u></p> <p>De conformidad con el numeral 49.3 del artículo 49 y el literal e) del numeral 139.1 del artículo 139 del Reglamento este requisito de calificación se acredita para la suscripción del contrato.</p> <p>Los equipos no tendrán una antigüedad mayor a ocho (8) años, a partir de la fecha de la convocatoria.</p>				
B.3	EQUIPAMIENTO ESTRATÉGICO								
	<p><u>Requisitos:</u></p> <ul style="list-style-type: none"> • 01 equipos de cómputo (escritorio y/o laptop) • 01 impresora en A3 (color) • 01 cámara fotográfica <p><u>Acreditación:</u></p> <p>De conformidad con el numeral 49.3 del artículo 49 y el literal e) del numeral 139.1 del artículo 139 del Reglamento este requisito de calificación se acredita para la suscripción del contrato.</p> <p>Los equipos no tendrán una antigüedad mayor a ocho (8) años, a partir de la fecha de la convocatoria.</p>								
C	EXPERIENCIA DEL POSTOR EN LA ESPECIALIDAD								
	<p><u>Requisitos:</u></p> <table border="1"> <tr> <td></td><td>EXPERIENCIA DEL POSTOR EN LA ESPECIALIDAD</td></tr> <tr> <td></td><td>TIEMPO MINIMO DE EXPERIENCIA</td></tr> <tr> <td></td><td> <p><u>Requisitos:</u></p> <p>El postor debe acreditar un monto facturado acumulado equivalente a dos veces el valor referencial, por la contratación de consultorias de obra en elaboración de expedientes</p> </td></tr> </table> <table border="1"> <tr> <td></td><td> <p>técnicos iguales o similares al objeto de contratación, durante los diez (10) años anteriores a la fecha de la presentación de ofertas que se computarán desde las fecha de la conformidad o emisión de la constancia y/o comprobante de pago, según corresponda.</p> <p>Se consideran servicios de consultoría de obra similares a los siguientes: INFRAESTRUCTURA EDUCATIVAS DEL NIVEL PRIMARIO Y/O SECUNDARIO Y/O SUPERIOR TECNOLÓGICO Y/O UNIVERSITARIO.</p> <p><u>Acreditación</u></p> <p>La experiencia del postor en la especialidad se acreditará con copia simple de (i) contratos u órdenes de servicios y su respectiva conformidad o constancia de prestación; o (ii) comprobantes de pago cuya cancelación se acredite documental y fehacientemente, con voucher de depósito, nota de abono, reporte de estado de cuenta, cualquier otro documento emitido por Entidad del sistema financiero que acredite el abono o mediante cancelación en el mismo comprobante de pago¹.</p> <p>Los postores pueden presentar hasta un máximo de diez (10) contrataciones para acreditar el requisito de calificación y el factor "Experiencia de Postor en la Especialidad".</p> <p>En caso los postores presenten varios comprobantes de pago para acreditar una sola contratación, se debe acreditar que corresponden a dicha contratación; de lo contrario, se asumirá que los comprobantes acreditan contrataciones independientes, en cuyo caso solo se considerará, las diez (10) primeras contrataciones indicadas en el Anexo N° 8 referido a la Experiencia del Postor en la Especialidad.</p> <p>En el caso de servicios de supervisión en ejecución, solo se considera como experiencia la parte del contrato que haya sido ejecutada a la fecha de presentación de ofertas, debiendo adjuntarse copia de las conformidades correspondientes a tal parte o los respectivos comprobantes de pago cancelados.</p> <p>En los casos que se acredite experiencia adquirida en consorcio, debe presentarse la promesa de consorcio o el contrato de consorcio del cual se desprenda fehacientemente el porcentaje de las obligaciones que se asumió en el contrato presentado; de lo contrario, no se computará la experiencia proveniente de dicho contrato.</p> <p>Asimismo, cuando se presenten contratos derivados de procesos de selección convocados antes del 20.09.2012, la calificación se ceñirá al método descrito en la Directiva "Participación de Proveedores en Consorcio en las Contrataciones del Estado", debiendo presumirse que el porcentaje de las obligaciones equivale al porcentaje de participación de la promesa de consorcio o del contrato de consorcio. En caso que en dichos documentos no se consigne el porcentaje de participación se presumirá que las obligaciones se ejecutaron en partes iguales.</p> <p>Si el titular de la experiencia no es el postor, consignar si dicha experiencia corresponde a la matriz en caso que el postor sea sucursal, o fue transmitida por reorganización societaria.</p> </td></tr> </table>		EXPERIENCIA DEL POSTOR EN LA ESPECIALIDAD		TIEMPO MINIMO DE EXPERIENCIA		<p><u>Requisitos:</u></p> <p>El postor debe acreditar un monto facturado acumulado equivalente a dos veces el valor referencial, por la contratación de consultorias de obra en elaboración de expedientes</p>		<p>técnicos iguales o similares al objeto de contratación, durante los diez (10) años anteriores a la fecha de la presentación de ofertas que se computarán desde las fecha de la conformidad o emisión de la constancia y/o comprobante de pago, según corresponda.</p> <p>Se consideran servicios de consultoría de obra similares a los siguientes: INFRAESTRUCTURA EDUCATIVAS DEL NIVEL PRIMARIO Y/O SECUNDARIO Y/O SUPERIOR TECNOLÓGICO Y/O UNIVERSITARIO.</p> <p><u>Acreditación</u></p> <p>La experiencia del postor en la especialidad se acreditará con copia simple de (i) contratos u órdenes de servicios y su respectiva conformidad o constancia de prestación; o (ii) comprobantes de pago cuya cancelación se acredite documental y fehacientemente, con voucher de depósito, nota de abono, reporte de estado de cuenta, cualquier otro documento emitido por Entidad del sistema financiero que acredite el abono o mediante cancelación en el mismo comprobante de pago¹.</p> <p>Los postores pueden presentar hasta un máximo de diez (10) contrataciones para acreditar el requisito de calificación y el factor "Experiencia de Postor en la Especialidad".</p> <p>En caso los postores presenten varios comprobantes de pago para acreditar una sola contratación, se debe acreditar que corresponden a dicha contratación; de lo contrario, se asumirá que los comprobantes acreditan contrataciones independientes, en cuyo caso solo se considerará, las diez (10) primeras contrataciones indicadas en el Anexo N° 8 referido a la Experiencia del Postor en la Especialidad.</p> <p>En el caso de servicios de supervisión en ejecución, solo se considera como experiencia la parte del contrato que haya sido ejecutada a la fecha de presentación de ofertas, debiendo adjuntarse copia de las conformidades correspondientes a tal parte o los respectivos comprobantes de pago cancelados.</p> <p>En los casos que se acredite experiencia adquirida en consorcio, debe presentarse la promesa de consorcio o el contrato de consorcio del cual se desprenda fehacientemente el porcentaje de las obligaciones que se asumió en el contrato presentado; de lo contrario, no se computará la experiencia proveniente de dicho contrato.</p> <p>Asimismo, cuando se presenten contratos derivados de procesos de selección convocados antes del 20.09.2012, la calificación se ceñirá al método descrito en la Directiva "Participación de Proveedores en Consorcio en las Contrataciones del Estado", debiendo presumirse que el porcentaje de las obligaciones equivale al porcentaje de participación de la promesa de consorcio o del contrato de consorcio. En caso que en dichos documentos no se consigne el porcentaje de participación se presumirá que las obligaciones se ejecutaron en partes iguales.</p> <p>Si el titular de la experiencia no es el postor, consignar si dicha experiencia corresponde a la matriz en caso que el postor sea sucursal, o fue transmitida por reorganización societaria.</p>
	EXPERIENCIA DEL POSTOR EN LA ESPECIALIDAD								
	TIEMPO MINIMO DE EXPERIENCIA								
	<p><u>Requisitos:</u></p> <p>El postor debe acreditar un monto facturado acumulado equivalente a dos veces el valor referencial, por la contratación de consultorias de obra en elaboración de expedientes</p>								
	<p>técnicos iguales o similares al objeto de contratación, durante los diez (10) años anteriores a la fecha de la presentación de ofertas que se computarán desde las fecha de la conformidad o emisión de la constancia y/o comprobante de pago, según corresponda.</p> <p>Se consideran servicios de consultoría de obra similares a los siguientes: INFRAESTRUCTURA EDUCATIVAS DEL NIVEL PRIMARIO Y/O SECUNDARIO Y/O SUPERIOR TECNOLÓGICO Y/O UNIVERSITARIO.</p> <p><u>Acreditación</u></p> <p>La experiencia del postor en la especialidad se acreditará con copia simple de (i) contratos u órdenes de servicios y su respectiva conformidad o constancia de prestación; o (ii) comprobantes de pago cuya cancelación se acredite documental y fehacientemente, con voucher de depósito, nota de abono, reporte de estado de cuenta, cualquier otro documento emitido por Entidad del sistema financiero que acredite el abono o mediante cancelación en el mismo comprobante de pago¹.</p> <p>Los postores pueden presentar hasta un máximo de diez (10) contrataciones para acreditar el requisito de calificación y el factor "Experiencia de Postor en la Especialidad".</p> <p>En caso los postores presenten varios comprobantes de pago para acreditar una sola contratación, se debe acreditar que corresponden a dicha contratación; de lo contrario, se asumirá que los comprobantes acreditan contrataciones independientes, en cuyo caso solo se considerará, las diez (10) primeras contrataciones indicadas en el Anexo N° 8 referido a la Experiencia del Postor en la Especialidad.</p> <p>En el caso de servicios de supervisión en ejecución, solo se considera como experiencia la parte del contrato que haya sido ejecutada a la fecha de presentación de ofertas, debiendo adjuntarse copia de las conformidades correspondientes a tal parte o los respectivos comprobantes de pago cancelados.</p> <p>En los casos que se acredite experiencia adquirida en consorcio, debe presentarse la promesa de consorcio o el contrato de consorcio del cual se desprenda fehacientemente el porcentaje de las obligaciones que se asumió en el contrato presentado; de lo contrario, no se computará la experiencia proveniente de dicho contrato.</p> <p>Asimismo, cuando se presenten contratos derivados de procesos de selección convocados antes del 20.09.2012, la calificación se ceñirá al método descrito en la Directiva "Participación de Proveedores en Consorcio en las Contrataciones del Estado", debiendo presumirse que el porcentaje de las obligaciones equivale al porcentaje de participación de la promesa de consorcio o del contrato de consorcio. En caso que en dichos documentos no se consigne el porcentaje de participación se presumirá que las obligaciones se ejecutaron en partes iguales.</p> <p>Si el titular de la experiencia no es el postor, consignar si dicha experiencia corresponde a la matriz en caso que el postor sea sucursal, o fue transmitida por reorganización societaria.</p>								

	<div data-bbox="379 295 1305 1393" data-label="Image"> </div> <p>Acreditación: La experiencia del postor en la especialidad se acreditará con copia simple de (i) contratos u órdenes de servicios y su respectiva conformidad, constancia de prestación o liquidación del contrato; o (ii) comprobantes de pago cuya cancelación se acredite documental y fehacientemente, con voucher de depósito, nota de abono, reporte de estado de cuenta, cualquier otro documento emitido por Entidad del sistema financiero que acredite el abono o mediante cancelación en el mismo comprobante de pago¹⁷.</p> <p>Los postores pueden presentar hasta un máximo de veinte (20) contrataciones para acreditar el requisito de calificación y el factor “Experiencia de Postor en la Especialidad”.</p> <p>En caso los postores presenten varios comprobantes de pago para acreditar una sola contratación, se</p>
--	---

¹⁷ Cabe precisar que, de acuerdo con la **Resolución N° 0065-2018-TCE-S1 del Tribunal de Contrataciones del Estado**:

“... el solo sello de cancelado en el comprobante, cuando ha sido colocado por el propio postor, no puede ser considerado como una acreditación que produzca fehaciencia en relación a que se encuentra cancelado. Admitir ello equivaldría a considerar como válida la sola declaración del postor afirmando que el comprobante de pago ha sido cancelado”

(...)

“Situación diferente se suscita ante el sello colocado por el cliente del postor [sea utilizando el término “cancelado” o “pagado”] supuesto en el cual sí se contaría con la declaración de un tercero que brinde certeza, ante la cual debiera reconocerse la validez de la experiencia”.

<p>debe acreditar que corresponden a dicha contratación; de lo contrario, se asumirá que los comprobantes acreditan contrataciones independientes, en cuyo caso solo se considerará, las veinte (20) primeras contrataciones indicadas en el Anexo N° 8 referido a la Experiencia del Postor en la Especialidad.</p> <p>En el caso de servicios de supervisión en ejecución, solo se considera como experiencia la parte del contrato que haya sido ejecutada durante los diez (10) años anteriores a la fecha de presentación de ofertas, debiendo adjuntarse copia de las conformidades correspondientes a tal parte o los respectivos comprobantes de pago cancelados.</p> <p>En los casos que se acredite experiencia adquirida en consorcio, debe presentarse la promesa de consorcio o el contrato de consorcio del cual se desprenda fehacientemente el porcentaje de las obligaciones que se asumió en el contrato presentado; de lo contrario, no se computará la experiencia proveniente de dicho contrato.</p> <p>Asimismo, cuando se presenten contratos derivados de procesos de selección convocados antes del 20.09.2012, la calificación se ceñirá al método descrito en la Directiva "Participación de Proveedores en Consorcio en las Contrataciones del Estado", debiendo presumirse que el porcentaje de las obligaciones equivale al porcentaje de participación de la promesa de consorcio o del contrato de consorcio. En caso que en dichos documentos no se consigne el porcentaje de participación se presumirá que las obligaciones se ejecutaron en partes iguales.</p> <p>Si el titular de la experiencia no es el postor, consignar si dicha experiencia corresponde a la matriz en caso que el postor sea sucursal, o fue transmitida por reorganización societaria, debiendo acompañar la documentación sustentatoria correspondiente.</p> <p>Si el postor acredita experiencia de otra persona jurídica como consecuencia de una reorganización societaria, debe presentar adicionalmente el Anexo N° 9.</p> <p>Cuando en los contratos, órdenes de servicio o comprobantes de pago el monto facturado se encuentre expresado en moneda extranjera, debe indicarse el tipo de cambio venta publicado por la Superintendencia de Banca, Seguros y AFP correspondiente a la fecha de suscripción del contrato, de emisión de la orden de servicio o de cancelación del comprobante de pago, según corresponda.</p> <p>Sin perjuicio de lo anterior, los postores deben llenar y presentar el Anexo N° 8 referido a la Experiencia del Postor en la Especialidad.</p>
<p>Importante</p> <ul style="list-style-type: none"><i>El órgano encargado de las contrataciones o el comité de selección, según corresponda, debe valorar de manera integral los documentos presentados por el postor para acreditar la experiencia. En tal sentido, aun cuando en los documentos presentados la denominación del objeto contractual no coincida literalmente con el previsto en las bases, se deberá validar la experiencia si las actividades que ejecutó el postor corresponden a la experiencia requerida.</i><i>En el caso de consorcios, la calificación de la experiencia se realiza conforme a la Directiva "Participación de Proveedores en Consorcio en las Contrataciones del Estado".</i>

<p>Importante</p> <ul style="list-style-type: none"><i>Si como resultado de una consulta u observación corresponde precisarse o ajustarse el requerimiento, se solicita la autorización del área usuaria y se pone de conocimiento de tal hecho a la dependencia que aprobó el expediente de contratación, de conformidad con el numeral 72.3 del artículo 72 del Reglamento.</i> <p><i>El cumplimiento de los Términos de Referencia se realiza mediante la presentación de una declaración jurada. De ser el caso, adicionalmente la Entidad puede solicitar documentación que acredite el cumplimiento del algún componente de estos. Para dicho efecto consignará de manera detallada los documentos que deben presentar los postores en el literal a.5) del numeral 2.2.1.1 de esta sección de las bases.</i></p> <ul style="list-style-type: none"><i>Los requisitos de calificación determinan si los postores cuentan con las capacidades necesarias para ejecutar el contrato, lo que debe ser acreditado documentalmente, y no mediante declaración jurada.</i>

CAPÍTULO IV FACTORES DE EVALUACIÓN

EVALUACIÓN TÉCNICA (Puntaje: 100 Puntos)

Importante para la Entidad

De acuerdo con el artículo 51 del Reglamento, se **deben** establecer los siguientes factores de evaluación:

Esta nota deberá ser eliminada una vez culminada la elaboración de las bases, así como los factores de evaluación que no se incluyan.

FACTORES DE EVALUACIÓN		PUNTAJE / METODOLOGÍA PARA SU ASIGNACIÓN
A.	EXPERIENCIA DEL POSTOR EN LA ESPECIALIDAD	[80] puntos
	<p><u>Evaluación:</u></p> <p>El postor debe acreditar un monto facturado acumulado equivalente a dos (2) veces del Valor Referencial de la contratación de servicios de consultoría de obra iguales o similares al objeto de la convocatoria, durante los diez (10) años anteriores a la fecha de la presentación de ofertas que se computarán desde la fecha de la conformidad o emisión del comprobante de pago, según corresponda.</p> <p><u>Acreditación:</u></p> <p>La experiencia en la especialidad se acreditará con copia simple de (i) contratos u órdenes de servicios y su respectiva conformidad, constancia de prestación o liquidación del contrato; o (ii) comprobantes de pago cuya cancelación se acredite documental y fehacientemente, con voucher de depósito, nota de abono, reporte de estado de cuenta, cualquier otro documento emitido por Entidad del sistema financiero que acredite el abono o mediante cancelación en el mismo comprobante de pago¹⁸.</p> <p>Las disposiciones sobre el requisito de calificación "Experiencia del postor en la especialidad" previstas en el literal C del numeral 3.2 del Capítulo III de la presente sección de las bases resultan aplicables para el presente factor.</p>	<p>M = Monto facturado acumulado por el postor por la prestación de servicios de consultoría en la especialidad</p> <p>M \geq [2]¹⁹ veces el valor referencial: [80] puntos</p> <p>M \geq [1.50] veces el valor referencial y < [2] veces el valor referencial: [60] puntos</p> <p>M > [1]²⁰ veces el valor referencial y < [1.50] veces el valor referencial: [40] puntos</p>
B.	METODOLOGÍA PROPUESTA	[20] puntos
	<p><u>Evaluación:</u></p>	

¹⁸ Cabe precisar que, de acuerdo con la **Resolución N° 0065-2018-TCE-S1 del Tribunal de Contrataciones del Estado**:

"... el solo sello de cancelado en el comprobante, cuando ha sido colocado por el propio postor, no puede ser considerado como una acreditación que produzca fehaciencia en relación a que se encuentra cancelado. Admitir ello equivaldría a considerar como válida la sola declaración del postor afirmando que el comprobante de pago ha sido cancelado"

(...)

"Situación diferente se suscita ante el sello colocado por el cliente del postor [sea utilizando el término "cancelado" o "pagado"] supuesto en el cual sí se contaría con la declaración de un tercero que brinde certeza, ante la cual debiera reconocerse la validez de la experiencia".

¹⁹ El monto no puede ser mayor a tres (3) veces el valor referencial.

²⁰ El monto debe ser mayor al requerido como requisito de calificación. En ese sentido, si por ejemplo se solicitó como requisito de calificación una (1) vez el valor referencial la metodología del factor de evaluación podría ser la siguiente:

M \geq 2 veces el valor referencial	[...] puntos
M \geq 1.5 veces el valor referencial y < 2 veces el valor referencial	[...] puntos
M > 1 vez el valor referencial y < 1.5 veces el valor referencial	[...] puntos

FACTORES DE EVALUACIÓN	PUNTAJE / METODOLOGÍA PARA SU ASIGNACIÓN
<p>Se evaluará la metodología propuesta por el postor para la ejecución de la consultoría de obra, cuyo contenido mínimo es el siguiente:</p> <p>1. PLAN DE TRABAJO</p> <ul style="list-style-type: none"> • Metas y objetivos a alcanzar. • Recursos necesarios. • Línea de acciones para alcanzar las metas y objetivos (actividades). • Responsable por actividad. • Cronograma de actividades. • Riesgos advertidos. <p><u>Acreditación:</u></p> <p>Se acreditará mediante la presentación del documento que sustente la metodología propuesta.</p>	<p>Desarrolla la metodología que sustenta la oferta [20] puntos</p> <p>No desarrolla la metodología que sustente la oferta 0 puntos</p>

Para acceder a la etapa de evaluación económica, el postor debe obtener un **puntaje técnico mínimo de ochenta (80) puntos**.

Importante

- *Los factores de evaluación elaborados por el órgano encargado de contrataciones o el comité de selección, según corresponda, guardan vinculación, razonabilidad y proporcionalidad con el objeto de la contratación. Asimismo, estos no pueden calificar con puntaje el cumplimiento de los Términos de Referencia ni los requisitos de calificación.*
- *Las ofertas técnicas que no alcancen el puntaje mínimo especificado son descalificadas.*

EVALUACIÓN ECONÓMICA (Puntaje: 100 Puntos)

FACTOR DE EVALUACIÓN	PUNTAJE / METODOLOGÍA PARA SU ASIGNACIÓN
A. PRECIO	
<p><u>Evaluación:</u></p> <p>Se evaluará considerando la oferta económica del postor.</p> <p><u>Acreditación:</u></p> <p>Se acreditará mediante el documento que contiene la oferta económica (Anexo N° 6).</p>	<p>La evaluación consistirá en asignar un puntaje de cien (100) puntos a la oferta de precio más bajo y otorga a las demás ofertas puntajes inversamente proporcionales a sus respectivos precios, según la siguiente fórmula:</p> $P_i = \frac{O_m \times PMP}{O_i}$ <p>Donde:</p> <p>I = Oferta <i>P_i</i> = Puntaje de la oferta a evaluar <i>O_i</i> = Precio i <i>O_m</i> = Precio de la oferta más baja PMP = Puntaje máximo del precio</p>
PUNTAJE TOTAL	100 puntos

CAPÍTULO V PROFORMA DEL CONTRATO

Importante

Dependiendo del objeto del contrato, de resultar indispensable, puede incluirse cláusulas adicionales o la adecuación de las propuestas en el presente documento, las que en ningún caso pueden contemplar disposiciones contrarias a la normativa vigente ni a lo señalado en este capítulo.

Conste por el presente documento, la contratación del servicio de consultoría de obra [CONSIGNAR LA DENOMINACIÓN DE LA CONVOCATORIA], que celebra de una parte [CONSIGNAR EL NOMBRE DE LA ENTIDAD], en adelante LA ENTIDAD, con RUC N° [.....], con domicilio legal en [.....], representada por [.....], identificado con DNI N° [.....], y de otra parte [.....], con RUC N° [.....], con domicilio legal en [.....], inscrita en la Ficha N° [.....] Asiento N° [.....] del Registro de Personas Jurídicas de la ciudad de [.....], debidamente representado por su Representante Legal, [.....], con DNI N° [.....], según poder inscrito en la Ficha N° [.....], Asiento N° [.....] del Registro de Personas Jurídicas de la ciudad de [.....], a quien en adelante se le denominará EL CONTRATISTA en los términos y condiciones siguientes:

CLÁUSULA PRIMERA: ANTECEDENTES

Con fecha [.....], el órgano encargado de las contrataciones o el comité de selección, según corresponda, adjudicó la buena pro de la **ADJUDICACIÓN SIMPLIFICADA N° [CONSIGNAR NOMENCLATURA DEL PROCEDIMIENTO DE SELECCIÓN]** para la contratación de [CONSIGNAR LA DENOMINACIÓN DE LA CONVOCATORIA], a [INDICAR NOMBRE DEL GANADOR DE LA BUENA PRO], cuyos detalles e importe constan en los documentos integrantes del presente contrato.

CLÁUSULA SEGUNDA: OBJETO

El presente contrato tiene por objeto [CONSIGNAR EL OBJETO DE LA CONTRATACIÓN].

CLÁUSULA TERCERA: MONTO CONTRACTUAL

El monto total del presente contrato asciende a [CONSIGNAR MONEDA Y MONTO], que incluye todos los impuestos de Ley.

Este monto comprende el costo del servicio de consultoría de obra, todos los tributos, seguros, transporte, inspecciones, pruebas y, de ser el caso, los costos laborales conforme a la legislación vigente, así como cualquier otro concepto que pueda tener incidencia sobre la ejecución del servicio de consultoría de obra materia del presente contrato.

CLÁUSULA CUARTA: DEL PAGO²¹

LA ENTIDAD se obliga a pagar la contraprestación a EL CONTRATISTA en [INDICAR MONEDA], en [INDICAR SI SE TRATA DE PAGO ÚNICO, PAGOS PARCIALES O PAGOS PERIÓDICOS O SEGÚN TARIFA EN EL CASO DE PROCEDIMIENTOS DE SUPERVISIÓN DE LA ELABORACIÓN DE EXPEDIENTES TÉCNICOS Y SUPERVISIÓN DE OBRAS CONVOCADOS BAJO EL SISTEMA DE CONTRATACIÓN DE TARIFAS], luego de la recepción formal y completa de la documentación correspondiente, según lo establecido en el artículo 171 del Reglamento de la Ley de Contrataciones del Estado.

Para tal efecto, el responsable de otorgar la conformidad de la prestación deberá hacerlo en un plazo que no excederá de los quince (15) días, bajo responsabilidad de dicho funcionario.

LA ENTIDAD debe efectuar el pago dentro de los diez (10) días calendario siguientes de otorgada la conformidad de los servicios, siempre que se verifiquen las condiciones establecidas en el contrato para ello, bajo responsabilidad del funcionario competente.

En caso de retraso en el pago por parte de LA ENTIDAD, salvo que se deba a caso fortuito o fuerza

²¹ En cada caso concreto, dependiendo de la naturaleza del contrato, podrá adicionarse la información que resulte pertinente a efectos de generar el pago.

mayor, EL CONTRATISTA tendrá derecho al pago de intereses legales conforme a lo establecido en el artículo 39 de la Ley de Contrataciones del Estado y en el artículo 171 de su Reglamento, los que se computan desde la oportunidad en que el pago debió efectuarse.

CLÁUSULA QUINTA: DEL PLAZO DE LA EJECUCIÓN DE LA PRESTACIÓN

El plazo de ejecución del presente contrato es de [.....], el mismo que se computa desde [CONSIGNAR SI ES DEL DÍA SIGUIENTE DEL PERFECCIONAMIENTO DEL CONTRATO, DESDE LA FECHA QUE SE ESTABLEZCA EN EL CONTRATO O DESDE LA FECHA EN QUE SE CUMPLAN LAS CONDICIONES PREVISTAS EN EL CONTRATO PARA EL INICIO DE LA EJECUCIÓN, DEBIENDO INDICAR LAS MISMAS EN ESTE ULTIMO CASO].

Importante para la Entidad

De preverse en los Términos de Referencia la ejecución de actividades de instalación, implementación u otros que deban realizarse de manera previa al inicio del plazo de ejecución, se debe consignar lo siguiente:

“El plazo para la [CONSIGNAR LAS ACTIVIDADES PREVIAS PREVISTAS EN LOS TÉRMINOS DE REFERENCIA] es de [.....], el mismo que se computa desde [INDICAR CONDICIÓN CON LA QUE DICHAS ACTIVIDADES SE INICIAN].”

Incorporar a las bases o eliminar, según corresponda.

Importante para la Entidad

En el caso de contratación de prestaciones accesorias, se puede incluir la siguiente cláusula:

CLÁUSULA: PRESTACIONES ACCESORIAS²²

“Las prestaciones accesorias tienen por objeto [CONSIGNAR EL OBJETO DE LAS PRESTACIONES ACCESORIAS].

El monto de las prestaciones accesorias asciende a [CONSIGNAR MONEDA Y MONTO], que incluye todos los impuestos de Ley.

El plazo de ejecución de las prestaciones accesorias es de [.....], el mismo que se computa desde [CONSIGNAR SI ES DEL DÍA SIGUIENTE DEL CUMPLIMIENTO DE LAS PRESTACIONES PRINCIPALES, DESDE LA FECHA QUE SE ESTABLEZCA EN EL CONTRATO O DESDE LA FECHA EN QUE SE CUMPLAN LAS CONDICIONES PREVISTAS EN EL CONTRATO PARA EL INICIO DE LA EJECUCIÓN DE LAS PRESTACIONES ACCESORIAS, DEBIENDO INDICAR LAS MISMAS EN ESTE ULTIMO CASO].

[DE SER EL CASO, INCLUIR OTROS ASPECTOS RELACIONADOS A LA EJECUCIÓN DE LAS PRESTACIONES ACCESORIAS].”

Incorporar a las bases o eliminar, según corresponda

CLÁUSULA SEXTA: PARTES INTEGRANTES DEL CONTRATO

El presente contrato está conformado por las bases integradas, la oferta ganadora²³, así como los documentos derivados del procedimiento de selección que establezcan obligaciones para las partes.

CLÁUSULA SÉTIMA: GARANTÍAS

EL CONTRATISTA entregó al perfeccionamiento del contrato la respectiva garantía incondicional, solidaria, irrevocable, y de realización automática en el país al solo requerimiento, a favor de LA ENTIDAD, por los conceptos, montos y vigencias siguientes:

²² De conformidad con la Directiva sobre prestaciones accesorias, los contratos relativos al cumplimiento de la(s) prestación(es) principal(es) y de la(s) prestación(es) accesorias, pueden estar contenidos en uno o dos documentos. En el supuesto que ambas prestaciones estén contenidas en un mismo documento, estas deben estar claramente diferenciadas, debiendo indicarse entre otros aspectos, el precio y plazo de cada prestación.

²³ La oferta ganadora comprende a la oferta técnica y oferta económica del postor ganador de la buena pro.

- De fiel cumplimiento del contrato: [CONSIGNAR EL MONTO], a través de la [INDICAR EL TIPO DE GARANTÍA PRESENTADA] N° [INDICAR NÚMERO DEL DOCUMENTO] emitida por [SEÑALAR EMPRESA QUE LA EMITE]. Monto que es equivalente al diez por ciento (10%) del monto del contrato original, la misma que debe mantenerse vigente hasta el consentimiento de la liquidación final.

Importante

Al amparo de lo dispuesto en el numeral 149.4 del artículo 149 del Reglamento de la Ley de Contrataciones del Estado, en los contratos de consultoría de obra, si el postor ganador de la buena pro solicita la retención del diez por ciento (10%) del monto del contrato original como garantía de fiel cumplimiento de contrato, debe consignarse lo siguiente:

"De fiel cumplimiento del contrato: [CONSIGNAR EL MONTO], a través de la retención que debe efectuar LA ENTIDAD, durante la primera mitad del número total de pagos a realizarse, de forma prorrateada, con cargo a ser devuelto a la finalización del mismo."

En el caso que corresponda, consignar lo siguiente:

- Garantía fiel cumplimiento por prestaciones accesorias: [CONSIGNAR EL MONTO], a través de la [INDICAR EL TIPO DE GARANTÍA PRESENTADA] N° [INDICAR NÚMERO DEL DOCUMENTO] emitida por [SEÑALAR EMPRESA QUE LA EMITE], la misma que debe mantenerse vigente hasta el cumplimiento total de las obligaciones garantizadas.

Importante

Al amparo de lo dispuesto en el numeral 151.2 del artículo 151 del Reglamento de la Ley de Contrataciones del Estado, si el postor ganador de la buena pro solicita la retención del diez por ciento (10%) del monto del contrato de la prestación accesorio como garantía de fiel cumplimiento de prestaciones accesorias, debe consignarse lo siguiente:

"De fiel cumplimiento por prestaciones accesorias: [CONSIGNAR EL MONTO], a través de la retención que debe efectuar LA ENTIDAD, durante la primera mitad del número total de pagos a realizarse, de forma prorrateada, con cargo a ser devuelto a la finalización del mismo."

CLÁUSULA OCTAVA: EJECUCIÓN DE GARANTÍAS POR FALTA DE RENOVACIÓN

LA ENTIDAD puede solicitar la ejecución de las garantías cuando EL CONTRATISTA no las hubiere renovado antes de la fecha de su vencimiento, conforme a lo dispuesto en el literal a) del numeral 155.1 del artículo 155 del Reglamento de la Ley de Contrataciones del Estado.

Importante para la Entidad

Sólo en el caso que la Entidad hubiese previsto otorgar adelanto, se debe incluir la siguiente cláusula:

CLÁUSULA NOVENA: ADELANTO DIRECTO

"LA ENTIDAD otorgará [CONSIGNAR NÚMERO DE ADELANTOS A OTORGARSE] adelantos directos por el [CONSIGNAR PORCENTAJE QUE NO DEBE EXCEDER DEL 30% DEL MONTO DEL CONTRATO ORIGINAL] del monto del contrato original.

EL CONTRATISTA debe solicitar los adelantos dentro de [CONSIGNAR EL PLAZO Y OPORTUNIDAD PARA LA SOLICITUD], adjuntando a su solicitud la garantía por adelantos mediante carta fianza o póliza de caución acompañada del comprobante de pago correspondiente. Vencido dicho plazo no procederá la solicitud.

LA ENTIDAD debe entregar el monto solicitado dentro de [CONSIGNAR EL PLAZO] siguientes a la presentación de la solicitud del contratista."

Incorporar a las bases o eliminar, según corresponda.

CLÁUSULA DÉCIMA: CONFORMIDAD DE LA PRESTACIÓN DEL SERVICIO

La conformidad de la prestación del servicio se regula por lo dispuesto en el artículo 168 del Reglamento de la Ley de Contrataciones del Estado. La conformidad será otorgada por

[CONSIGNAR EL ÁREA O UNIDAD ORGÁNICA QUE OTORGARÁ LA CONFORMIDAD].

De existir observaciones, LA ENTIDAD las comunica al CONTRATISTA, indicando claramente el sentido de estas, otorgándole un plazo para subsanar no menor de cinco (5) ni mayor de quince (15) días. Si pese al plazo otorgado, EL CONTRATISTA no cumpliera a cabalidad con la subsanación, LA ENTIDAD puede otorgar al CONTRATISTA periodos adicionales para las correcciones pertinentes. En este supuesto corresponde aplicar la penalidad por mora desde el vencimiento del plazo para subsanar.

Este procedimiento no resulta aplicable cuando la consultoría manifiestamente no cumpla con las características y condiciones ofrecidas, en cuyo caso LA ENTIDAD no otorga la conformidad, debiendo considerarse como no ejecutada la prestación, aplicándose la penalidad que corresponda por cada día de atraso.

CLÁUSULA UNDÉCIMA: DECLARACIÓN JURADA DEL CONTRATISTA

EL CONTRATISTA declara bajo juramento que se compromete a cumplir las obligaciones derivadas del presente contrato, bajo sanción de quedar inhabilitado para contratar con el Estado en caso de incumplimiento.

Importante para la Entidad

En los contratos de consultoría de obras para elaborar los expedientes técnicos de obra, se debe incluir obligatoriamente esta cláusula:

CLÁUSULA ...: OBLIGACIÓN DE ATENDER LAS CONSULTAS

EL CONTRATISTA asume la obligación de atender las consultas que le remita LA ENTIDAD, dentro de plazo previsto en el numeral 193.7 del artículo 193 del Reglamento de la Ley de Contrataciones del Estado. Ante la falta de absolución de dichas consultas, LA ENTIDAD adopta las acciones correspondientes.

Advertencia

Constituye infracción pasible de sanción según lo previsto en el literal h) del numeral 50.1 del artículo 50 de la Ley, negarse injustificadamente a cumplir las obligaciones derivadas del contrato que deben ejecutarse con posterioridad al pago.

Incorporar a las bases de consultoría de obras para la elaboración de expedientes técnicos o eliminar, según corresponda.

CLÁUSULA DUODÉCIMA: RESPONSABILIDAD POR VICIOS OCULTOS

La conformidad del servicio por parte de LA ENTIDAD no enerva su derecho a reclamar posteriormente por defectos o vicios ocultos, conforme a lo dispuesto por los artículos 40 de la Ley de Contrataciones del Estado y 173 de su Reglamento.

El plazo máximo de responsabilidad del contratista es de **[CONSIGNAR TIEMPO EN AÑOS, SEGÚN CORRESPONDA]** año(s) contado a partir de la conformidad otorgada por LA ENTIDAD.

Importante para la Entidad

En los contratos de consultoría de obras para elaborar los expedientes técnicos de obra, se debe reemplazar el último párrafo de esta cláusula por el siguiente:

*“El plazo máximo de responsabilidad del contratista por errores o deficiencias o por vicios ocultos puede ser reclamada por la Entidad por **[CONSIGNAR TIEMPO EN AÑOS, NO MENOR DE TRES (3) AÑOS]** años después de la conformidad de obra otorgada por LA ENTIDAD”.*

En los contratos de consultoría de obras para la supervisión de obra, se debe reemplazar el último párrafo de esta cláusula por el siguiente:

“El plazo máximo de responsabilidad del contratista puede ser reclamada por la Entidad por

[CONSIGNAR TIEMPO EN AÑOS, NO MENOR DE SIETE (7) AÑOS] años después de la conformidad de obra otorgada por LA ENTIDAD”.

Incorporar a las bases de consultoría de obras para la elaboración de expedientes técnicos o eliminar, según corresponda.

CLÁUSULA DÉCIMA TERCERA: PENALIDADES

Si EL CONTRATISTA incurre en retraso injustificado en la ejecución de las prestaciones objeto del contrato, LA ENTIDAD le aplica automáticamente una penalidad por mora por cada día de atraso, de acuerdo a la siguiente fórmula:

$$\text{Penalidad Diaria} = \frac{0.10 \times \text{monto vigente}}{F \times \text{plazo vigente en días}}$$

Donde:

F = 0.25 para plazos mayores a sesenta (60) días o;

F = 0.40 para plazos menores o iguales a sesenta (60) días.

El retraso se justifica a través de la solicitud de ampliación de plazo debidamente aprobado. Adicionalmente, se considera justificado el retraso y en consecuencia no se aplica penalidad, cuando EL CONTRATISTA acredite, de modo objetivamente sustentado, que el mayor tiempo transcurrido no le resulta imputable. En este último caso la calificación del retraso como justificado por parte de LA ENTIDAD no da lugar al pago de gastos generales ni costos directos de ningún tipo, conforme el numeral 162.5 del artículo 162 del Reglamento de la Ley de Contrataciones del Estado.

Adicionalmente a la penalidad por mora se aplicarán las siguientes penalidades:

Otras penalidades			
N°	Supuestos de aplicación de penalidad	Forma de cálculo	Procedimiento
1	Cuando el personal acreditado permanece menos de sesenta (60) días desde el inicio de su participación en la ejecución del contrato o del íntegro del plazo de ejecución, si este es menor a los sesenta (60) días, de conformidad con las disposiciones establecidas en el numeral 190.2 del artículo 190 del Reglamento.	[INCLUIR LA FORMA DE CÁLCULO, QUE NO PUEDE SER MENOR A LA MITAD DE UNA UNIDAD IMPOSITIVA TRIBUTARIA (0.5 UIT) NI MAYOR A UNA (1) UIT] por cada día de ausencia del personal en el plazo previsto.	Según informe del [CONSIGNAR EL ÁREA USUARIA A CARGO DE LA SUPERVISIÓN DEL CONTRATO].
2	En caso el contratista incumpla con su obligación de ejecutar la prestación con el personal acreditado o debidamente sustituido.	[INCLUIR LA FORMA DE CÁLCULO, QUE NO PUEDE SER MENOR A LA MITAD DE UNA UNIDAD IMPOSITIVA TRIBUTARIA (0.5 UIT) NI MAYOR A UNA (1) UIT] por cada día de ausencia del personal.	Según informe del [CONSIGNAR EL ÁREA USUARIA A CARGO DE LA SUPERVISIÓN DEL CONTRATO].
3	Si como consecuencia de verificar el funcionamiento u operatividad de la infraestructura culminada y las instalaciones y equipos en caso corresponda, el comité de recepción advierte que la obra no se encuentra culminada.	[INCLUIR LA FORMA DE CÁLCULO, QUE NO PUEDE SER MENOR A 1% NI MAYOR A 5%] al monto del contrato de supervisión.	Según informe del comité de recepción.
4	En caso el supervisor de obra no absuelva las consultas o las absuelva fuera del plazo	Una (1) UIT por no atender las consultas	Según informe del [CONSIGNAR EL

señalado en el numeral 193.3 del artículo 193 del Reglamento. ²⁴	formuladas por el residente de obra, según lo dispuesto en el literal b) del numeral 193.10 del artículo 193 del Reglamento.	ÁREA USUARIA A CARGO DE LA SUPERVISIÓN DEL CONTRATO].
(...)		

Importante

De haberse previsto establecer penalidades distintas a la penalidad por mora, incluir dichas penalidades, los supuestos de aplicación de penalidad, la forma de cálculo de la penalidad para cada supuesto y el procedimiento mediante el cual se verifica el supuesto a penalizar, conforme el artículo 163 del Reglamento de la Ley de Contrataciones del Estado.

Estas penalidades se deducen de los pagos a cuenta o del pago final, según corresponda; o si fuera necesario, se cobra del monto resultante de la ejecución de la garantía de fiel cumplimiento.

Estos dos (2) tipos de penalidades pueden alcanzar cada una un monto máximo equivalente al diez por ciento (10%) del monto del contrato vigente, o de ser el caso, del ítem que debió ejecutarse.

Cuando se llegue a cubrir el monto máximo de la penalidad por mora o el monto máximo para otras penalidades, de ser el caso, LA ENTIDAD puede resolver el contrato por incumplimiento.

CLÁUSULA DÉCIMA CUARTA: RESOLUCIÓN DEL CONTRATO

Cualquiera de las partes puede resolver el contrato, de conformidad con el numeral 32.3 del artículo 32 y artículo 36 de la Ley de Contrataciones del Estado, y el artículo 164 de su Reglamento. De darse el caso, LA ENTIDAD procederá de acuerdo a lo establecido en el artículo 165 del Reglamento de la Ley de Contrataciones del Estado.

CLÁUSULA DÉCIMA QUINTA: RESPONSABILIDAD DE LAS PARTES

Cuando se resuelva el contrato por causas imputables a algunas de las partes, se debe resarcir los daños y perjuicios ocasionados, a través de la indemnización correspondiente. Ello no obsta la aplicación de las sanciones administrativas, penales y pecuniarias a que dicho incumplimiento diere lugar, en el caso que éstas correspondan.

Lo señalado precedentemente no exime a ninguna de las partes del cumplimiento de las demás obligaciones previstas en el presente contrato.

CLÁUSULA DÉCIMA SEXTA: ANTICORRUPCIÓN

EL CONTRATISTA declara y garantiza no haber, directa o indirectamente, o tratándose de una persona jurídica a través de sus socios, integrantes de los órganos de administración, apoderados, representantes legales, funcionarios, asesores o personas vinculadas a las que se refiere el artículo 7 del Reglamento de la Ley de Contrataciones del Estado, ofrecido, negociado o efectuado, cualquier pago o, en general, cualquier beneficio o incentivo ilegal en relación al contrato.

Asimismo, el CONTRATISTA se obliga a conducirse en todo momento, durante la ejecución del contrato, con honestidad, probidad, veracidad e integridad y de no cometer actos ilegales o de corrupción, directa o indirectamente o a través de sus socios, accionistas, participacionistas, integrantes de los órganos de administración, apoderados, representantes legales, funcionarios, asesores y personas vinculadas a las que se refiere el artículo 7 del Reglamento de la Ley de Contrataciones del Estado.

Además, EL CONTRATISTA se compromete a i) comunicar a las autoridades competentes, de manera directa y oportuna, cualquier acto o conducta ilícita o corrupta de la que tuviera conocimiento; y ii) adoptar medidas técnicas, organizativas y/o de personal apropiadas para evitar los referidos actos o prácticas.

Finalmente, EL CONTRATISTA se compromete a no colocar a los funcionarios públicos con los que deba interactuar, en situaciones reñidas con la ética. En tal sentido, reconoce y acepta la

²⁴ En caso que el objeto de la contratación sea la supervisión de la obra, incluir obligatoriamente esta penalidad.

prohibición de ofrecerles a éstos cualquier tipo de obsequio, donación, beneficio y/o gratificación, ya sea de bienes o servicios, cualquiera sea la finalidad con la que se lo haga.

CLÁUSULA DÉCIMA SÉTIMA: MARCO LEGAL DEL CONTRATO

Sólo en lo no previsto en este contrato, en la Ley de Contrataciones del Estado y su Reglamento, en las directivas que emita el OSCE y demás normativa especial que resulte aplicable, serán de aplicación supletoria las disposiciones pertinentes del Código Civil vigente, cuando corresponda, y demás normas de derecho privado.

CLÁUSULA DÉCIMA OCTAVA: SOLUCIÓN DE CONTROVERSIAS²⁵

Las controversias que surjan entre las partes durante la ejecución del contrato se resuelven mediante conciliación o arbitraje, según el acuerdo de las partes.

Cualquiera de las partes tiene derecho a iniciar el arbitraje a fin de resolver dichas controversias dentro del plazo de caducidad previsto en la Ley de Contrataciones del Estado y su Reglamento.

Facultativamente, cualquiera de las partes tiene el derecho a solicitar una conciliación dentro del plazo de caducidad correspondiente, según lo señalado en el artículo 224 del Reglamento de la Ley de Contrataciones del Estado, sin perjuicio de recurrir al arbitraje, en caso no se llegue a un acuerdo entre ambas partes o se llegue a un acuerdo parcial. Las controversias sobre nulidad del contrato solo pueden ser sometidas a arbitraje.

El Laudo arbitral emitido es inapelable, definitivo y obligatorio para las partes desde el momento de su notificación, según lo previsto en el numeral 45.21 del artículo 45 de la Ley de Contrataciones del Estado.

CLÁUSULA DÉCIMA NOVENA: FACULTAD DE ELEVAR A ESCRITURA PÚBLICA

Cualquiera de las partes puede elevar el presente contrato a Escritura Pública corriendo con todos los gastos que demande esta formalidad.

CLÁUSULA VIGÉSIMA: DOMICILIO PARA EFECTOS DE LA EJECUCIÓN CONTRACTUAL

Las partes declaran el siguiente domicilio para efecto de las notificaciones que se realicen durante la ejecución del presente contrato:

DOMICILIO DE LA ENTIDAD: [.....]

DOMICILIO DEL CONTRATISTA: [CONSIGNAR EL DOMICILIO SEÑALADO POR EL POSTOR GANADOR DE LA BUENA PRO AL PRESENTAR LOS REQUISITOS PARA EL PERFECCIONAMIENTO DEL CONTRATO]

La variación del domicilio aquí declarado de alguna de las partes debe ser comunicada a la otra parte, formalmente y por escrito, con una anticipación no menor de quince (15) días calendario.

De acuerdo con las bases integradas, la oferta y las disposiciones del presente contrato, las partes lo firman por duplicado en señal de conformidad en la ciudad de [.....] al [CONSIGNAR FECHA].

"LA ENTIDAD"

"EL CONTRATISTA"

Importante

Este documento puede firmarse digitalmente si ambas partes cuentan con firma digital, según la Ley N° 27269, Ley de Firmas y Certificados Digitales²⁶.

²⁵ De acuerdo con el numeral 225.3 del artículo 225 del Reglamento, las partes pueden recurrir al arbitraje ad hoc cuando las controversias deriven de procedimientos de selección cuyo valor referencial sea menor o igual a cinco millones con 00/100 soles (S/ 5 000 000,00).

²⁶ Para mayor información sobre la normativa de firmas y certificados digitales ingresar a: <https://www.indecopi.gob.pe/web/firmas-digitales/firmar-y-certificados-digitales>

CAPÍTULO VI CONSTANCIA DE PRESTACIÓN DE CONSULTORÍA DE OBRA

De conformidad con el artículo 169 del Reglamento, se deja expresa constancia de la culminación de la prestación derivada del contrato mencionado en el numeral 3 del presente documento.

1 DATOS DEL DOCUMENTO	Número del documento	
	Fecha de emisión del documento	

2 DATOS DEL CONTRATISTA	Nombre, denominación o razón social			
	RUC			
	EN CASO EL CONTRATISTA SEA UN CONSORCIO, ADEMÁS SE DEBERÁ REGISTRAR LA SIGUIENTE INFORMACIÓN:			
	Nombre o razón social del integrante del consorcio	RUC	%	Descripción de las obligaciones

3 DATOS DEL CONTRATO	Número del contrato						
	Tipo y número del procedimiento de selección						
	Objeto del contrato	Elaboración de Expediente Técnico		Supervisión de la elaboración del Expediente Técnico		Supervisión de Obra	
	Descripción del objeto del contrato						
	Fecha de suscripción del contrato						
	Monto total ejecutado del contrato						
	Plazo de ejecución contractual	Plazo original			días calendario		
		Ampliación(es) de plazo			días calendario		
		Total plazo			días calendario		
Fecha de inicio de la consultoría de obra							
Fecha final de la consultoría de obra							

En caso de elaboración de Expediente Técnico

4 DATOS DEL EXPEDIENTE TÉCNICO	Denominación del proyecto	
	Ubicación del proyecto	
	Monto del presupuesto	

En caso de Supervisión de Obras

5 DATOS DE LA OBRA	Denominación de la obra	
	Ubicación de la obra	
	Número de adicionales de obra	
	Monto total de los adicionales	
	Número de deductivos	

	Monto total de los deductivos	
	Monto total de la obra	

6 APLICACIÓN DE PENALIDADES	Monto de las penalidades por mora	
	Monto de otras penalidades	
	Monto total de las penalidades aplicadas	

7 DATOS DE LA ENTIDAD	Nombre de la Entidad	
	RUC de la Entidad	
	Nombres y apellidos del funcionario que emite la constancia	
	Cargo que ocupa en la Entidad	
	Teléfono de contacto	

8	
	NOMBRE, FIRMA Y SELLO DEL FUNCIONARIO COMPETENTE

ANEXOS

ANEXO N° 1

DECLARACIÓN JURADA DE DATOS DEL POSTOR

Señores

[CONSIGNAR ÓRGANO ENCARGADO DE LAS CONTRATACIONES O COMITÉ DE SELECCIÓN, SEGÚN CORRESPONDA]

ADJUDICACIÓN SIMPLIFICADA N° [CONSIGNAR NOMENCLATURA DEL PROCEDIMIENTO]

Presente.-

El que se suscribe, [.....], postor y/o Representante Legal de [CONSIGNAR EN CASO DE SER PERSONA JURÍDICA], identificado con [CONSIGNAR TIPO DE DOCUMENTO DE IDENTIDAD] N° [CONSIGNAR NÚMERO DE DOCUMENTO DE IDENTIDAD], con poder inscrito en la localidad de [CONSIGNAR EN CASO DE SER PERSONA JURÍDICA] en la Ficha N° [CONSIGNAR EN CASO DE SER PERSONA JURÍDICA] Asiento N° [CONSIGNAR EN CASO DE SER PERSONA JURÍDICA], **DECLARO BAJO JURAMENTO** que la siguiente información se sujeta a la verdad:

Nombre, Denominación o Razón Social :			
Domicilio Legal :			
RUC :	Teléfono(s) :		
MYPE ²⁷		Sí	No
Correo electrónico :			

Autorización de notificación por correo electrónico:

Autorizo que se notifiquen al correo electrónico indicado las siguientes actuaciones:

1. Solicitud de reducción de la oferta económica.
2. Solicitud de subsanación de los requisitos para perfeccionar el contrato.
3. Solicitud para presentar los documentos para perfeccionar el contrato, según orden de prelación, de conformidad con lo previsto en el artículo 141 del Reglamento.
4. Respuesta a la solicitud de acceso al expediente de contratación.

Asimismo, me comprometo a remitir la confirmación de recepción, en el plazo máximo de dos (2) días hábiles de recibida la comunicación.

[CONSIGNAR CIUDAD Y FECHA]

.....
Firma, Nombres y Apellidos del postor o Representante legal, según corresponda

Importante

La notificación dirigida a la dirección de correo electrónico consignada se entenderá válidamente efectuada cuando la Entidad reciba acuse de recepción.

²⁷ Esta información será verificada por la Entidad en la página web del Ministerio de Trabajo y Promoción del Empleo en la sección consulta de empresas acreditadas en el REMYPE en el link <http://www2.trabajo.gob.pe/servicios-en-linea-2-2/> y se tendrá en consideración, en caso el postor ganador de la buena pro solicite la retención del diez por ciento (10%) del monto del contrato, en calidad de garantía de fiel cumplimiento, según lo señalado en el numeral 149.4 del artículo 149 y el numeral 151.2 del artículo 151 del Reglamento. Asimismo, dicha información se tendrá en cuenta en caso de empate, conforme a lo previsto en el artículo 91 del Reglamento.

Importante

Cuando se trate de consorcios, la declaración jurada es la siguiente:

ANEXO N° 1

DECLARACIÓN JURADA DE DATOS DEL POSTOR

Señores

[CONSIGNAR ÓRGANO ENCARGADO DE LAS CONTRATACIONES O COMITÉ DE SELECCIÓN, SEGÚN CORRESPONDA]

ADJUDICACIÓN SIMPLIFICADA N° [CONSIGNAR NOMENCLATURA DEL PROCEDIMIENTO]

Presente.-

El que se suscribe, [...], representante común del consorcio [CONSIGNAR EL NOMBRE DEL CONSORCIO], identificado con [CONSIGNAR TIPO DE DOCUMENTO DE IDENTIDAD] N° [CONSIGNAR NÚMERO DE DOCUMENTO DE IDENTIDAD], **DECLARO BAJO JURAMENTO** que la siguiente información se sujeta a la verdad:

Datos del consorciado 1				
Nombre, Denominación o Razón Social :				
Domicilio Legal :				
RUC :	Teléfono(s) :			
MYPE ²⁸		Sí	No	
Correo electrónico :				

Datos del consorciado 2				
Nombre, Denominación o Razón Social :				
Domicilio Legal :				
RUC :	Teléfono(s) :			
MYPE ²⁹		Sí	No	
Correo electrónico :				

Datos del consorciado ...				
Nombre, Denominación o Razón Social :				
Domicilio Legal :				
RUC :	Teléfono(s) :			
MYPE ³⁰		Sí	No	
Correo electrónico :				

Autorización de notificación por correo electrónico:

Correo electrónico del consorcio:

Autorizo que se notifiquen al correo electrónico indicado las siguientes actuaciones:

²⁸ Esta información será verificada por la Entidad en la página web del Ministerio de Trabajo y Promoción del Empleo en la sección consulta de empresas acreditadas en el REMYPE en el link <http://www2.trabajo.gob.pe/servicios-en-linea-2-2/> y se tendrá en consideración, en caso el consorcio ganador de la buena pro solicite la retención del diez por ciento (10%) del monto del contrato, en calidad de garantía de fiel cumplimiento, según lo señalado en el numeral 149.4 del artículo 149 y el numeral 151.2 del artículo 151 del Reglamento. Asimismo, dicha información se tendrá en cuenta en caso de empate, conforme a lo previsto en el artículo 91 del Reglamento. Para dichos efectos, todos los integrantes del consorcio deben acreditar la condición de micro o pequeña empresa.

²⁹ Ibidem.

³⁰ Ibidem.

1. Solicitud de reducción de la oferta económica.
2. Solicitud de subsanación de los requisitos para perfeccionar el contrato.
3. Solicitud para presentar los documentos para perfeccionar el contrato, según orden de prelación, de conformidad con lo previsto en el artículo 141 del Reglamento.
4. Respuesta a la solicitud de acceso al expediente de contratación.

Asimismo, me comprometo a remitir la confirmación de recepción, en el plazo máximo de dos (2) días hábiles de recibida la comunicación.

[CONSIGNAR CIUDAD Y FECHA]

.....
**Firma, Nombres y Apellidos del representante
común del consorcio**

Importante

La notificación dirigida a la dirección de correo electrónico consignada se entenderá válidamente efectuada cuando la Entidad reciba acuse de recepción.

ANEXO N° 2

DECLARACIÓN JURADA (ART. 52 DEL REGLAMENTO DE LA LEY DE CONTRATACIONES DEL ESTADO)

Señores

[CONSIGNAR ÓRGANO ENCARGADO DE LAS CONTRATACIONES O COMITÉ DE SELECCIÓN, SEGÚN CORRESPONDA]
ADJUDICACIÓN SIMPLIFICADA N° [CONSIGNAR NOMENCLATURA DEL PROCEDIMIENTO]
Presente.-

Mediante el presente el suscrito, postor y/o Representante Legal de [CONSIGNAR EN CASO DE SER PERSONA JURÍDICA], declaro bajo juramento:

- i. No haber incurrido y me obligo a no incurrir en actos de corrupción, así como a respetar el principio de integridad.
- ii. No tener impedimento para postular en el procedimiento de selección ni para contratar con el Estado, conforme al artículo 11 de la Ley de Contrataciones del Estado.
- iii. Conocer las sanciones contenidas en la Ley de Contrataciones del Estado y su Reglamento, así como las disposiciones aplicables de la Ley N° 27444, Ley del Procedimiento Administrativo General.
- iv. Participar en el presente proceso de contratación en forma independiente sin mediar consulta, comunicación, acuerdo, arreglo o convenio con ningún proveedor; y, conocer las disposiciones del Decreto Legislativo N° 1034, Decreto Legislativo que aprueba la Ley de Represión de Conductas Anticompetitivas.
- v. Conocer, aceptar y someterme a las bases, condiciones y reglas del procedimiento de selección.
- vi. Ser responsable de la veracidad de los documentos e información que presento en el presente procedimiento de selección.
- vii. Comprometerme a mantener la oferta presentada durante el procedimiento de selección y a perfeccionar el contrato, en caso de resultar favorecido con la buena pro.

[CONSIGNAR CIUDAD Y FECHA]

.....
**Firma, Nombres y Apellidos del postor o
Representante legal, según corresponda**

Importante

En el caso de consorcios, cada integrante debe presentar esta declaración jurada, salvo que sea presentada por el representante común del consorcio.

ANEXO N° 3

DECLARACIÓN JURADA DE CUMPLIMIENTO DE LOS TÉRMINOS DE REFERENCIA

Señores

[CONSIGNAR ÓRGANO ENCARGADO DE LAS CONTRATACIONES O COMITÉ DE SELECCIÓN, SEGÚN CORRESPONDA]

ADJUDICACIÓN SIMPLIFICADA N° [CONSIGNAR NOMENCLATURA DEL PROCEDIMIENTO]

Presente.-

Es grato dirigirme a usted, para hacer de su conocimiento que luego de haber examinado las bases y demás documentos del procedimiento de la referencia y, conociendo todos los alcances y las condiciones detalladas en dichos documentos, el postor que suscribe ofrece el servicio de consultoría de obra **[CONSIGNAR EL OBJETO DE LA CONVOCATORIA]**, de conformidad con los Términos de Referencia que se indican en el numeral 3.1 del Capítulo III de la sección específica de las bases y los documentos del procedimiento.

[CONSIGNAR CIUDAD Y FECHA]

.....
**Firma, Nombres y Apellidos del postor o
Representante legal o común, según corresponda**

Importante

Adicionalmente, puede requerirse la presentación de documentación que acredite el cumplimiento de los términos de referencia, conforme a lo indicado en el acápite relacionado al contenido de las ofertas de la presente sección de las bases.

ANEXO N° 4

DECLARACIÓN JURADA DE PLAZO DE PRESTACIÓN DEL SERVICIO DE CONSULTORÍA DE OBRA

Señores

[CONSIGNAR ÓRGANO ENCARGADO DE LAS CONTRATACIONES O COMITÉ DE SELECCIÓN, SEGÚN CORRESPONDA]

ADJUDICACIÓN SIMPLIFICADA N° [CONSIGNAR NOMENCLATURA DEL PROCEDIMIENTO]

Presente.-

Mediante el presente, con pleno conocimiento de las condiciones que se exigen en las bases del procedimiento de la referencia, me comprometo a prestar el servicio de consultoría de obra objeto del presente procedimiento de selección en el plazo de [CONSIGNAR EL PLAZO OFERTADO].

[CONSIGNAR CIUDAD Y FECHA]

.....
**Firma, Nombres y Apellidos del postor o
Representante legal o común, según corresponda**

ANEXO N° 5

PROMESA DE CONSORCIO

(Sólo para el caso en que un consorcio se presente como postor)

Señores

[CONSIGNAR ÓRGANO ENCARGADO DE LAS CONTRATACIONES O COMITÉ DE SELECCIÓN, SEGÚN CORRESPONDA]

ADJUDICACIÓN SIMPLIFICADA N° [CONSIGNAR NOMENCLATURA DEL PROCEDIMIENTO]

Presente.-

Los suscritos declaramos expresamente que hemos convenido en forma irrevocable, durante el lapso que dure el procedimiento de selección, para presentar una oferta conjunta a la **ADJUDICACIÓN SIMPLIFICADA N° [CONSIGNAR NOMENCLATURA DEL PROCEDIMIENTO]**.

Asimismo, en caso de obtener la buena pro, nos comprometemos a formalizar el contrato de consorcio, de conformidad con lo establecido por el artículo 140 del Reglamento de la Ley de Contrataciones del Estado, bajo las siguientes condiciones:

a) Integrantes del consorcio

1. [NOMBRE, DENOMINACIÓN O RAZÓN SOCIAL DEL CONSORCIADO 1].
2. [NOMBRE, DENOMINACIÓN O RAZÓN SOCIAL DEL CONSORCIADO 2].

b) Designamos a [CONSIGNAR NOMBRES Y APELLIDOS DEL REPRESENTANTE COMÚN], identificado con [CONSIGNAR TIPO DE DOCUMENTO DE IDENTIDAD] N° [CONSIGNAR NÚMERO DE DOCUMENTO DE IDENTIDAD], como representante común del consorcio para efectos de participar en todos los actos referidos al procedimiento de selección, suscripción y ejecución del contrato correspondiente con [CONSIGNAR NOMBRE DE LA ENTIDAD].

Asimismo, declaramos que el representante común del consorcio no se encuentra impedido, inhabilitado ni suspendido para contratar con el Estado.

c) Fijamos nuestro domicilio legal común en [.....].

d) Las obligaciones que corresponden a cada uno de los integrantes del consorcio son las siguientes:

1. OBLIGACIONES DE [NOMBRE, DENOMINACIÓN O RAZÓN SOCIAL DEL CONSORCIADO 1] [%]³¹

[DESCRIBIR LAS OBLIGACIONES DEL CONSORCIADO 1]

2. OBLIGACIONES DE [NOMBRE, DENOMINACIÓN O RAZÓN SOCIAL DEL CONSORCIADO 2] [%]³²

[DESCRIBIR LAS OBLIGACIONES DEL CONSORCIADO 2]

TOTAL OBLIGACIONES

100%³³

³¹ Consignar únicamente el porcentaje total de las obligaciones, el cual debe ser expresado en número entero, sin decimales.

³² Consignar únicamente el porcentaje total de las obligaciones, el cual debe ser expresado en número entero, sin decimales.

³³ Este porcentaje corresponde a la sumatoria de los porcentajes de las obligaciones de cada uno de los integrantes del consorcio.

[CONSIGNAR CIUDAD Y FECHA]

.....
Consortiado 1
Nombres, apellidos y firma del Consortiado 1
o de su Representante Legal
Tipo y N° de Documento de Identidad

.....
Consortiado 2
Nombres, apellidos y firma del Consortiado 2
o de su Representante Legal
Tipo y N° de Documento de Identidad

Importante

De conformidad con el artículo 52 del Reglamento, las firmas de los integrantes del consorcio deben ser legalizadas.

Importante para la Entidad

En caso de procedimientos bajo el sistema a suma alzada incluir el siguiente anexo:

Esta nota deberá ser eliminada una vez culminada la elaboración de las bases

ANEXO N° 6

OFERTA ECONÓMICA

ÍTEM N° [INDICAR NÚMERO]

Señores

[CONSIGNAR ÓRGANO ENCARGADO DE LAS CONTRATACIONES O COMITÉ DE SELECCIÓN, SEGÚN CORRESPONDA]

ADJUDICACIÓN SIMPLIFICADA N° [CONSIGNAR NOMENCLATURA DEL PROCEDIMIENTO]

Presente.-

Es grato dirigirme a usted, para hacer de su conocimiento que, de acuerdo con las bases, mi oferta económica es la siguiente:

CONCEPTO	OFERTA ECONÓMICA
TOTAL	

La oferta económica [CONSIGNAR LA MONEDA DE LA CONVOCATORIA] incluye todos los tributos, seguros, transporte, inspecciones, pruebas y, de ser el caso, los costos laborales conforme a la legislación vigente, así como cualquier otro concepto que pueda tener incidencia sobre el costo del servicio de consultoría a contratar; excepto la de aquellos postores que gocen de alguna exoneración legal, no incluirán en su oferta económica los tributos respectivos.

[CONSIGNAR CIUDAD Y FECHA]

.....
**Firma, Nombres y Apellidos del postor o
Representante legal o común, según corresponda**

Importante

- El postor debe consignar el monto total de la oferta económica, sin perjuicio, que de resultar favorecido con la buena pro, presente el detalle de precios unitarios y la estructura de costos para el perfeccionamiento del contrato.*
- En caso que el postor reduzca su oferta, según lo previsto en el artículo 68 del Reglamento, debe presentar nuevamente este Anexo.*
- El postor que goce de alguna exoneración legal, debe indicar que su oferta no incluye el tributo materia de la exoneración, debiendo incluir el siguiente texto:*

“Mi oferta no incluye [CONSIGNAR EL TRIBUTO MATERIA DE LA EXONERACIÓN]”.

Importante para la Entidad

- En caso de procedimientos según relación de ítems, consignar lo siguiente:*

“El postor debe presentar su oferta económica en documentos independientes, en los ítems que se presente”.

- *En caso de contrataciones que conlleven la ejecución de prestaciones accesorias, consignar lo siguiente:*

“El postor debe detallar en su oferta económica, el monto correspondiente a la prestación principal y las prestaciones accesorias”.

- *Si durante la fase de actos preparatorios, las Entidades advierten que es posible la participación de proveedores que gozan del beneficio de la exoneración del IGV prevista en la Ley N° 27037, Ley de Promoción de la Inversión en la Amazonía, consignar lo siguiente:*

*“La oferta económica de los postores que presenten la Declaración Jurada de cumplimiento de condiciones para la aplicación de la exoneración del IGV (**Anexo N° 7**), debe encontrarse dentro de los límites del valor referencial sin IGV”.*

Incluir las disposiciones, según corresponda. Una vez culminada la elaboración de las bases, las notas que no se incorporen deben ser eliminadas.

Importante para la Entidad

En caso de procedimientos bajo el sistema a precios unitarios incluir el siguiente anexo:

Esta nota deberá ser eliminada una vez culminada la elaboración de las bases

ANEXO N° 6

OFERTA ECONÓMICA

ÍTEM N° [INDICAR NÚMERO]

Señores

[CONSIGNAR ÓRGANO ENCARGADO DE LAS CONTRATACIONES O COMITÉ DE SELECCIÓN, SEGÚN CORRESPONDA]

ADJUDICACIÓN SIMPLIFICADA N° [CONSIGNAR NOMENCLATURA DEL PROCEDIMIENTO]

Presente.-

Es grato dirigirme a usted, para hacer de su conocimiento que, de acuerdo con las bases, mi oferta económica es la siguiente:

CONCEPTO	PRECIO UNITARIO	OFERTA ECONÓMICA
TOTAL		

La oferta económica [CONSIGNAR LA MONEDA DE LA CONVOCATORIA] incluye todos los tributos, seguros, transporte, inspecciones, pruebas y, de ser el caso, los costos laborales conforme a la legislación vigente, así como cualquier otro concepto que pueda tener incidencia sobre el costo del servicio de consultoría a contratar; excepto la de aquellos postores que gocen de alguna exoneración legal, no incluirán en su oferta económica los tributos respectivos.

[CONSIGNAR CIUDAD Y FECHA]

.....
Firma, Nombres y Apellidos del postor o

Representante legal o común, según corresponda

Importante

- El postor debe consignar los precios unitarios y subtotales de su oferta económica.*
- En caso que el postor reduzca su oferta, según lo previsto en el artículo 68 del Reglamento, debe presentar nuevamente este Anexo.*
- El postor que goce de alguna exoneración legal, debe indicar que su oferta no incluye el tributo materia de la exoneración, debiendo incluir el siguiente texto:*

“Mi oferta no incluye [CONSIGNAR EL TRIBUTO MATERIA DE LA EXONERACIÓN]”.

Importante para la Entidad

- En caso de procedimientos según relación de ítems, consignar lo siguiente:
“El postor debe presentar su oferta económica en documentos independientes, en los ítems que se presente”.*
- En caso de contrataciones que conllevan la ejecución de prestaciones accesorias, consignar lo*

siguiente:

“El postor debe detallar en su oferta económica, el monto correspondiente a la prestación principal y las prestaciones accesorias”.

- *Si durante la fase de actos preparatorios, las Entidades advierten que es posible la participación de proveedores que gozan del beneficio de la exoneración del IGV prevista en la Ley N° 27037, Ley de Promoción de la Inversión en la Amazonía, consignar lo siguiente:
“La oferta económica de los postores que presenten la Declaración Jurada de cumplimiento de condiciones para la aplicación de la exoneración del IGV (**Anexo N° 7**), debe encontrarse dentro de los límites del valor referencial sin IGV”.*

Incluir las disposiciones, según corresponda. Una vez culminada la elaboración de las bases, las notas que no se incorporen deben ser eliminadas

Importante para la Entidad

En caso de procedimientos bajo el sistema de tarifas incluir el siguiente anexo:

Esta nota deberá ser eliminada una vez culminada la elaboración de las bases

ANEXO N° 6

OFERTA ECONÓMICA

ÍTEM N° [INDICAR NÚMERO]

Señores

[CONSIGNAR ÓRGANO ENCARGADO DE LAS CONTRATACIONES O COMITÉ DE SELECCIÓN, SEGÚN CORRESPONDA]

ADJUDICACIÓN SIMPLIFICADA N° [CONSIGNAR NOMENCLATURA DEL PROCEDIMIENTO]

Presente.-

Es grato dirigirme a usted, para hacer de su conocimiento que, de acuerdo con las bases, mi oferta económica es la siguiente:

DESCRIPCIÓN DEL OBJETO	N° DE PERIODOS DE TIEMPO ³⁴	PERIODO O UNIDAD DE TIEMPO DE LA TARIFA ³⁵	TARIFA UNITARIA OFERTADA ³⁶	TOTAL OFERTA ECONÓMICA

Importante para la Entidad

En el caso de supervisión de obras, cuando se haya previsto que las actividades comprenden además la liquidación del contrato de obra, se debe reemplazar por la tabla siguiente:

DESCRIPCIÓN DEL OBJETO	N° DE PERIODOS DE TIEMPO ³⁷	PERIODO O UNIDAD DE TIEMPO ³⁸	TARIFA UNITARIA OFERTADA ³⁹	TOTAL OFERTA ECONÓMICA
<i>Supervisión de obra</i>				
<i>Liquidación de obra</i>				

Incluir o eliminar, según corresponda

³⁴ Número estimado de días, meses, entre otros de la ejecución de la prestación, según lo establecido en las bases.

³⁵ Día, mes, entre otros, según lo establecido en las bases.

³⁶ El postor formula su oferta proponiendo una tarifa fija en base al periodo o unidad de tiempo establecida en las bases.

³⁷ Número estimado de días, meses, entre otros de la ejecución de la prestación, según lo establecido en las bases.

³⁸ Día, mes, entre otros, según lo establecido en las bases.

³⁹ El postor formula su oferta proponiendo una tarifa fija en base al periodo o unidad de tiempo establecida en las bases.

La oferta económica [CONSIGNAR LA MONEDA DE LA CONVOCATORIA] incluye todos los tributos, seguros, transporte, inspecciones, pruebas y, de ser el caso, los costos laborales conforme a la legislación vigente, así como cualquier otro concepto que pueda tener incidencia sobre el costo del servicio de consultoría a contratar; excepto la de aquellos postores que gocen de alguna exoneración legal, no incluirán en su oferta económica los tributos respectivos.

[CONSIGNAR CIUDAD Y FECHA]

.....
**Firma, Nombres y Apellidos del postor o
Representante legal o común, según corresponda**

Importante

- *En caso que el postor reduzca su oferta, según lo previsto en el artículo 68 del Reglamento, debe presentar nuevamente este Anexo.*
- *El postor que goce de alguna exoneración legal, debe indicar que su oferta no incluye el tributo materia de la exoneración, debiendo incluir el siguiente texto:*

“Mi oferta no incluye [CONSIGNAR EL TRIBUTO MATERIA DE LA EXONERACIÓN]”.

Importante para la Entidad

- *En caso de procedimientos según relación de ítems, consignar lo siguiente:
“El postor debe presentar su oferta económica en documentos independientes, en los ítems que se presente”.*
- *En caso de contrataciones que conllevan la ejecución de prestaciones accesorias, consignar lo siguiente:
“El postor debe detallar en su oferta económica, el monto correspondiente a la prestación principal y las prestaciones accesorias”.*
- *Si durante la fase de actos preparatorios, las Entidades advierten que es posible la participación de proveedores que gozan del beneficio de la exoneración del IGV prevista en la Ley N° 27037, Ley de Promoción de la Inversión en la Amazonía, consignar lo siguiente:
“La oferta económica de los postores que presenten la Declaración Jurada de cumplimiento de condiciones para la aplicación de la exoneración del IGV (**Anexo N° 7**), debe encontrarse dentro de los límites del valor referencial sin IGV”.*

Incluir las disposiciones, según corresponda. Una vez culminada la elaboración de las bases, las notas que no se incorporen deben ser eliminadas

Importante para la Entidad

Si durante la fase de actos preparatorios, las Entidades advierten que es posible la participación de proveedores que gozan del beneficio de la exoneración del IGV prevista en la Ley N° 27037, Ley de Promoción de la Inversión en la Amazonía, incluir el siguiente anexo:

Esta nota deberá ser eliminada una vez culminada la elaboración de las bases.

ANEXO N° 7

DECLARACIÓN JURADA DE CUMPLIMIENTO DE CONDICIONES PARA LA APLICACIÓN DE LA EXONERACIÓN DEL IGV

Señores

[CONSIGNAR ÓRGANO ENCARGADO DE LAS CONTRATACIONES O COMITÉ DE SELECCIÓN, SEGÚN CORRESPONDA]

ADJUDICACIÓN SIMPLIFICADA N° [CONSIGNAR NOMENCLATURA DEL PROCEDIMIENTO]

Presente.-

Mediante el presente el suscrito, postor y/o Representante Legal de [CONSIGNAR EN CASO DE SER PERSONA JURÍDICA], declaro bajo juramento que gozo del beneficio de la exoneración del IGV previsto en la Ley N° 27037, Ley de Promoción de la Inversión en la Amazonía, dado que cumplo con las condiciones siguientes:

- 1.- Que el domicilio fiscal de la empresa⁴⁰ se encuentra ubicada en la Amazonía y coincide con el lugar establecido como sede central (donde tiene su administración y lleva su contabilidad);
- 2.- Que la empresa se encuentra inscrita en las Oficinas Registrales de la Amazonía (exigible en caso de personas jurídicas);
- 3.- Que, al menos el setenta por ciento (70%) de los activos fijos de la empresa se encuentran en la Amazonía; y
- 4.- Que la empresa no presta servicios fuera de la Amazonía.

[CONSIGNAR CIUDAD Y FECHA]

.....
Firma, Nombres y Apellidos del postor o Representante legal, según corresponda

Importante

Cuando se trate de consorcios, esta declaración jurada será presentada por cada uno de los integrantes del consorcio, salvo que se trate de consorcios con contabilidad independiente, en cuyo caso debe ser suscrita por el representante común, debiendo indicar su condición de consorcio con contabilidad independiente y el número de RUC del consorcio.

⁴⁰ En el artículo 1 del "Reglamento de las Disposiciones Tributarias contenidas en la Ley de Promoción de la Inversión en la Amazonía" se define como "empresa" a las "Personas naturales, sociedades conyugales, sucesiones indivisas y personas consideradas jurídicas por la Ley del Impuesto a la Renta, generadoras de rentas de tercera categoría, ubicadas en la Amazonía. Las sociedades conyugales son aquéllas que ejerzan la opción prevista en el Artículo 16 de la Ley del Impuesto a la Renta."

ANEXO N° 8

EXPERIENCIA DEL POSTOR EN LA ESPECIALIDAD

Señores
[CONSIGNAR ÓRGANO ENCARGADO DE LAS CONTRATACIONES O COMITÉ DE SELECCIÓN, SEGÚN CORRESPONDA]
ADJUDICACIÓN SIMPLIFICADA N° [CONSIGNAR NOMENCLATURA DEL PROCEDIMIENTO]
Presente.-

Mediante el presente, el suscrito detalla la siguiente EXPERIENCIA EN LA ESPECIALIDAD:

Nº	CLIENTE	OBJETO DEL CONTRATO	Nº CONTRATO / O/S / COMPROBANTE DE PAGO	FECHA DEL CONTRATO O CP ⁴¹	FECHA DE LA CONFORMIDAD DE SER EL CASO ⁴²	EXPERIENCIA PROVENIENTE ⁴³ DE:	MONEDA	IMPORTE ⁴⁴	TIPO DE CAMBIO VENTA ⁴⁵	MONTO FACTURADO ACUMULADO ⁴⁶
1										
2										
3										
4										

⁴¹ Se refiere a la fecha de suscripción del contrato, de la emisión de la Orden de Servicios o de cancelación del comprobante de pago, según corresponda.

⁴² Únicamente, cuando la fecha del perfeccionamiento del contrato, sea previa a los diez (10) años anteriores a la fecha de presentación de ofertas, caso en el cual el postor debe acreditar que la conformidad se emitió dentro de dicho periodo.

⁴³ Si el titular de la experiencia no es el postor, consignar si dicha experiencia corresponde a la matriz en caso que el postor sea sucursal, o fue transmitida por reorganización societaria, debiendo acompañar la documentación sustentatoria correspondiente. Al respecto, según la Opinión N° 216-2017/DTN “Considerando que la sociedad matriz y la sucursal constituyen la misma persona jurídica, la sucursal puede acreditar como suya la experiencia de su matriz”. Del mismo modo, según lo previsto en la Opinión N° 010-2013/DTN, “... en una operación de reorganización societaria que comprende tanto una fusión como una escisión, la sociedad resultante podrá acreditar como suya la experiencia de la sociedad incorporada o absorbida, que se extingue producto de la fusión; asimismo, si en virtud de la escisión se transfiere un bloque patrimonial consistente en una línea de negocio completa, la sociedad resultante podrá acreditar como suya la experiencia de la sociedad escindida, correspondiente a la línea de negocio transmitida. De esta manera, la sociedad resultante podrá emplear la experiencia transmitida, como consecuencia de la reorganización societaria antes descrita, en los futuros procesos de selección en los que participe”.

⁴⁴ Se refiere al monto del contrato ejecutado incluido adicionales y reducciones, de ser el caso.

⁴⁵ El tipo de cambio venta debe corresponder al publicado por la SBS correspondiente a la fecha de suscripción del contrato, de la emisión de la Orden de Servicios o de cancelación del comprobante de pago, según corresponda.

⁴⁶ Consignar en la moneda establecida en las bases.

Nº	CLIENTE	OBJETO DEL CONTRATO	Nº CONTRATO / O/S / COMPROBANTE DE PAGO	FECHA DEL CONTRATO O CP ⁴¹	FECHA DE LA CONFORMIDAD DE SER EL CASO ⁴²	EXPERIENCIA PROVENIENTE ⁴³ DE:	MONEDA	IMPORTE ⁴⁴	TIPO DE CAMBIO VENTA ⁴⁵	MONTO FACTURADO ACUMULADO ⁴⁶
5										
6										
7										
8										
9										
10										
...										
20										
TOTAL										

[CONSIGNAR CIUDAD Y FECHA]

.....
Firma, Nombres y Apellidos del postor o
Representante legal o común, según corresponda

ANEXO N° 9

DECLARACIÓN JURADA (NUMERAL 49.4 DEL ARTÍCULO 49 DEL REGLAMENTO)

Señores

[CONSIGNAR ÓRGANO ENCARGADO DE LAS CONTRATACIONES O COMITÉ DE SELECCIÓN, SEGÚN CORRESPONDA]

ADJUDICACIÓN SIMPLIFICADA N° [CONSIGNAR NOMENCLATURA DEL PROCEDIMIENTO]

Presente.-

Mediante el presente el suscrito, postor y/o Representante Legal de [CONSIGNAR EN CASO DE SER PERSONA JURÍDICA], declaro que la experiencia que acredito de la empresa [CONSIGNAR LA DENOMINACIÓN DE LA PERSONA JURÍDICA] como consecuencia de una reorganización societaria, no se encuentra en el supuesto establecido en el numeral 49.4 del artículo 49 del Reglamento.

[CONSIGNAR CIUDAD Y FECHA]

.....
**Firma, Nombres y Apellidos del postor o
Representante legal, según corresponda**

Importante

A efectos de cautelar la veracidad de esta declaración, el postor puede verificar la información de la Relación de Proveedores Sancionados por el Tribunal de Contrataciones del Estado con Sanción Vigente en <http://portal.osce.gob.pe/rmp/content/relación-de-proveedores-sancionados>.

También le asiste dicha facultad al órgano encargado de las contrataciones o al órgano de la Entidad al que se le haya asignado la función de verificación de la oferta presentada por el postor ganador de la buena pro.

Importante para la Entidad

En el caso de contratación de servicios consultoría de obra que se presten fuera de la provincia de Lima y Callao, cuyo valor referencial no supere los doscientos mil Soles (S/ 200,000.00) o en procedimientos de selección según relación de ítems cuando algún ítem no supere dicho monto, se debe considerar el siguiente anexo:

Esta nota deberá ser eliminada una vez culminada la elaboración de las bases.

ANEXO N° 10

**SOLICITUD DE BONIFICACIÓN DEL DIEZ POR CIENTO (10%) POR SERVICIOS PRESTADOS FUERA DE LA PROVINCIA DE LIMA Y CALLAO
(DE SER EL CASO, SOLO PRESENTAR ESTA SOLICITUD EN EL ÍTEM [INCLUIR EN CASO CORRESPONDA, EN PROCEDIMIENTOS POR RELACIÓN DE ÍTEMS, CONSIGNANDO EL N° DEL ÍTEM O ÍTEMS CUYO VALOR REFERENCIAL NO SUPERA LOS DOSCIENTOS MIL SOLES (S/ 200,000.00)])**

Señores

[CONSIGNAR ÓRGANO ENCARGADO DE LAS CONTRATACIONES O COMITÉ DE SELECCIÓN, SEGÚN CORRESPONDA]

ADJUDICACIÓN SIMPLIFICADA N° [CONSIGNAR NOMENCLATURA DEL PROCEDIMIENTO]
Presente.-

Mediante el presente el suscrito, postor y/o Representante Legal de [CONSIGNAR EN CASO DE SER PERSONA JURÍDICA], solicito la asignación de la bonificación del diez por ciento (10%) sobre el puntaje total en [EN EL CASO DE PROCEDIMIENTOS DE SELECCIÓN SEGÚN RELACIÓN DE ÍTEMS, CONSIGNAR EL ÍTEM O ÍTEMS, SEGÚN CORRESPONDA, EN LOS QUE SE SOLICITA LA BONIFICACIÓN] debido a que el domicilio de mi representada se encuentra ubicado en la provincia o provincia colindante donde se ejecuta la prestación.

[CONSIGNAR CIUDAD Y FECHA]

.....
Firma, Nombres y Apellidos del postor o Representante legal, según corresponda

Importante

- Para asignar la bonificación, el órgano encargado de las contrataciones o el comité de selección, según corresponda, verifica el domicilio consignado por el postor en el Registro Nacional de Proveedores (RNP).*
- Para que el postor pueda acceder a la bonificación, debe cumplir con las condiciones establecidas en el literal f) del artículo 50 del Reglamento.*

Importante

Cuando se trate de consorcios, la declaración jurada es la siguiente:

ANEXO N° 10

**SOLICITUD DE BONIFICACIÓN DEL DIEZ POR CIENTO (10%) POR SERVICIOS PRESTADOS FUERA DE LA PROVINCIA DE LIMA Y CALLAO
(DE SER EL CASO, SOLO PRESENTAR ESTA SOLICITUD EN EL ÍTEM [INCLUIR EN CASO CORRESPONDA, EN PROCEDIMIENTOS POR RELACIÓN DE ÍTEMS, CONSIGNANDO EL N° DEL ÍTEM O ÍTEMS CUYO VALOR REFERENCIAL NO SUPERA LOS DOSCIENTOS MIL SOLES (S/ 200,000.00)])**

Señores

[CONSIGNAR ÓRGANO ENCARGADO DE LAS CONTRATACIONES O COMITÉ DE SELECCIÓN, SEGÚN CORRESPONDA]

ADJUDICACIÓN SIMPLIFICADA N° [CONSIGNAR NOMENCLATURA DEL PROCEDIMIENTO]
Presente.-

Mediante el presente el que se suscribe, [.....], representante común del consorcio [CONSIGNAR EL NOMBRE DEL CONSORCIO], solicito la asignación de la bonificación del diez por ciento (10%) sobre el puntaje total en [CONSIGNAR EL ÍTEM O ÍTEMS, SEGÚN CORRESPONDA, EN LOS QUE SE SOLICITA LA BONIFICACIÓN] debido a que los domicilios de todos los integrantes del consorcio se encuentran ubicados en la provincia o provincias colindantes donde se ejecuta la prestación.

[CONSIGNAR CIUDAD Y FECHA]

.....
**Firma, Nombres y Apellidos del representante
común del consorcio**

Importante

- Para asignar la bonificación, el órgano encargado de las contrataciones o el comité de selección, según corresponda, verifica el domicilio consignado de los integrantes del consorcio, en el Registro Nacional de Proveedores (RNP).*
- Para que un consorcio pueda acceder a la bonificación, cada uno de sus integrantes debe cumplir con las condiciones establecidas en el literal f) del artículo 50 del Reglamento.*

ANEXO N° 11

SOLICITUD DE BONIFICACIÓN DEL CINCO POR CIENTO (5%) POR TENER LA CONDICIÓN DE MICRO Y PEQUEÑA EMPRESA

Señores

[CONSIGNAR ÓRGANO ENCARGADO DE LAS CONTRATACIONES O COMITÉ DE SELECCIÓN, SEGÚN CORRESPONDA]

ADJUDICACIÓN SIMPLIFICADA N° [CONSIGNAR NOMENCLATURA DEL PROCEDIMIENTO]

Presente.-

Mediante el presente el suscrito, postor y/o Representante legal de [CONSIGNAR EN CASO DE SER PERSONA JURÍDICA], solicito la asignación de la bonificación del cinco por ciento (5%) sobre el puntaje total obtenido, debido a que mi representada cuenta con la condición de micro y pequeña empresa.

[CONSIGNAR CIUDAD Y FECHA]

.....
Firma, Nombres y Apellidos del postor o Representante legal o común, según corresponda

Importante

- Para asignar la bonificación, el órgano encargado de las contrataciones o comité de selección, según corresponda, verifica la página web del Ministerio de Trabajo y Promoción del Empleo en la sección consulta de empresas acreditadas en el REMYPE en el link <http://www2.trabajo.gob.pe/servicios-en-linea-2-2/>.
- Para que un consorcio pueda acceder a la bonificación, cada uno de sus integrantes debe cumplir con la condición de micro y pequeña empresa.

ANEXO N° 12

**AUTORIZACIÓN DE NOTIFICACIÓN DE LA DECISIÓN DE LA ENTIDAD SOBRE LA
SOLICITUD DE AMPLIACIÓN DE PLAZO MEDIANTE MEDIOS ELECTRÓNICOS DE
COMUNICACIÓN**

(DOCUMENTO A PRESENTAR EN EL PERFECCIONAMIENTO DEL CONTRATO)

Señores

**[CONSIGNAR ÓRGANO ENCARGADO DE LAS CONTRATACIONES O COMITÉ DE SELECCIÓN,
SEGÚN CORRESPONDA]**

ADJUDICACIÓN SIMPLIFICADA N° [CONSIGNAR NOMENCLATURA DEL PROCEDIMIENTO]

Presente.-

El que se suscribe, [.....], postor adjudicado y/o Representante Legal de [CONSIGNAR EN CASO DE SER PERSONA JURÍDICA], identificado con [CONSIGNAR TIPO DE DOCUMENTO DE IDENTIDAD] N° [CONSIGNAR NÚMERO DE DOCUMENTO DE IDENTIDAD], autorizo que durante la ejecución del contrato se me notifique al correo electrónico [INDICAR EL CORREO ELECTRÓNICO] lo siguiente:

✓ Notificación de la decisión de la Entidad respecto a la solicitud de ampliación de plazo.

[CONSIGNAR CIUDAD Y FECHA]

.....
**Firma, Nombres y Apellidos del postor o
Representante legal o común, según
corresponda**

Importante

La notificación de la decisión de la Entidad respecto a la solicitud de ampliación de plazo se efectúa por medios electrónicos de comunicación, siempre que se cuente con la autorización correspondiente y sea posible obtener un acuse de recibo a través del mecanismo utilizado.