

BASES ESTÁNDAR DE ADJUDICACIÓN SIMPLIFICADA PARA LA CONTRATACIÓN DE SERVICIOS EN GENERAL

Aprobado mediante Directiva N°001-2019-OSCE/CD



[Handwritten signature]

**SUB DIRECCIÓN DE NORMATIVIDAD – DIRECCIÓN TÉCNICO NORMATIVA
ORGANISMO SUPERVISOR DE LAS CONTRATACIONES DEL ESTADO - OSCE**

[Handwritten signature]

**BASES ESTÁNDAR DE ADJUDICACIÓN SIMPLIFICADA
PARA LA CONTRATACIÓN DE SERVICIOS EN GENERAL**

**ADJUDICACIÓN SIMPLIFICADA N°
067-2024-EMAPE/CS-1**

PRIMERA CONVOCATORIA

**CONTRATACIÓN DEL SERVICIO DE MANTENIMIENTO DE
ILUMINACIÓN ORNAMENTAL DEL PUENTE RAYITO DE
SOL-CERCADO DE LIMA”.**

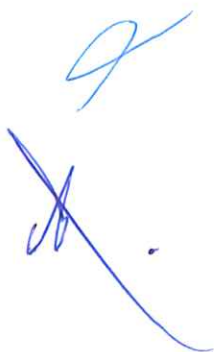

SECCIÓN GENERAL

DISPOSICIONES COMUNES DEL PROCEDIMIENTO DE SELECCIÓN

(ESTA SECCIÓN NO DEBE SER MODIFICADA EN NINGÚN EXTREMO, BAJO SANCIÓN DE NULIDAD)

1.5. ABSOLUCIÓN DE CONSULTAS, OBSERVACIONES E INTEGRACIÓN DE BASES

La absolución de consultas, observaciones e integración de las bases se realizan conforme a las disposiciones previstas en el numeral 72.4 del artículo 72 del Reglamento y el literal a) del artículo 89 del Reglamento.

Importante

- *No se absolverán consultas y observaciones a las bases que se presenten en forma física.*
- *Cuando exista divergencia entre lo indicado en el pliego de absolución de consultas y observaciones y la integración de bases, prevalece lo absuelto en el referido pliego; sin perjuicio, del deslinde de responsabilidades correspondiente.*

1.6. FORMA DE PRESENTACIÓN DE OFERTAS

Las ofertas se presentan conforme lo establecido en el artículo 59 y en el artículo 90 del Reglamento.

Las declaraciones juradas, formatos o formularios previstos en las bases que conforman la oferta deben estar debidamente firmados por el postor (firma manuscrita o digital, según la Ley N° 27269, Ley de Firmas y Certificados Digitales¹). Los demás documentos deben ser visados por el postor. En el caso de persona jurídica, por su representante legal, apoderado o mandatario designado para dicho fin y, en el caso de persona natural, por este o su apoderado. No se acepta el pegado de la imagen de una firma o visto. Las ofertas se presentan foliadas.

Importante

- *Los formularios electrónicos que se encuentran en el SEACE y que los proveedores deben llenar para presentar sus ofertas, tienen carácter de declaración jurada.*
- *En caso la información contenida en los documentos escaneados que conforman la oferta no coincida con lo declarado a través del SEACE, prevalece la información declarada en los documentos escaneados.*
- *No se tomarán en cuenta las ofertas que se presenten en físico a la Entidad.*

1.7. PRESENTACIÓN Y APERTURA DE OFERTAS

El participante presentará su oferta de manera electrónica a través del SEACE, desde las 00:01 horas hasta las 23:59 horas del día establecido para el efecto en el cronograma del procedimiento; adjuntando el archivo digitalizado que contenga los documentos que conforman la oferta de acuerdo a lo requerido en las bases.

El participante debe verificar antes de su envío, bajo su responsabilidad, que el archivo pueda ser descargado y su contenido sea legible.

Importante

Los integrantes de un consorcio no pueden presentar ofertas individuales ni conformar más de un consorcio en un procedimiento de selección, o en un determinado ítem cuando se trate de procedimientos de selección según relación de ítems.

¹ Para mayor información sobre la normativa de firmas y certificados digitales ingresar a: <https://www.indecopi.gob.pe/web/firmas-digitales/firmar-y-certificados-digitales>

De rechazarse alguna de las ofertas calificadas, el órgano encargado de las contrataciones o el comité de selección, según corresponda, revisa el cumplimiento de los requisitos de calificación de los postores que siguen en el orden de prelación, en caso las hubiere.

1.12. OTORGAMIENTO DE LA BUENA PRO

Definida la oferta ganadora, el órgano encargado de las contrataciones o el comité de selección, según corresponda, otorga la buena pro mediante su publicación en el SEACE, incluyendo el cuadro comparativo y las actas debidamente motivadas de los resultados de la admisión, no admisión, evaluación, calificación, descalificación, rechazo y el otorgamiento de la buena pro.

1.13. CONSENTIMIENTO DE LA BUENA PRO

Cuando se hayan presentado dos (2) o más ofertas, el consentimiento de la buena pro se produce a los cinco (5) días hábiles siguientes de la notificación de su otorgamiento, sin que los postores hayan ejercido el derecho de interponer el recurso de apelación.

En caso que se haya presentado una sola oferta, el consentimiento de la buena pro se produce el mismo día de la notificación de su otorgamiento.

El consentimiento del otorgamiento de la buena pro se publica en el SEACE al día hábil siguiente de producido.

Importante

Una vez consentido el otorgamiento de la buena pro, el órgano encargado de las contrataciones o el órgano de la Entidad al que se haya asignado tal función realiza la verificación de la oferta presentada por el postor ganador de la buena pro conforme lo establecido en el numeral 64.6 del artículo 64 del Reglamento.

CAPÍTULO III DEL CONTRATO

3.1. PERFECCIONAMIENTO DEL CONTRATO

Los plazos y el procedimiento para perfeccionar el contrato se realiza conforme a lo indicado en el artículo 141 del Reglamento.

El contrato se perfecciona con la suscripción del documento que lo contiene, salvo en los contratos cuyo monto del valor estimado no supere los doscientos mil Soles (S/ 200,000.00), en los que se puede perfeccionar con la recepción de la orden de servicios, conforme a lo previsto en la sección específica de las bases.

En el caso de procedimientos de selección por relación de ítems, se puede perfeccionar el contrato con la suscripción del documento o con la recepción de una orden de servicios, cuando el valor estimado del ítem corresponda al parámetro establecido en el párrafo anterior.

Importante

El órgano encargado de las contrataciones o el comité de selección, según corresponda, debe consignar en la sección específica de las bases la forma en que se perfeccionará el contrato, sea con la suscripción del contrato o la recepción de la orden de servicios. En caso la Entidad perfeccione el contrato con la recepción de la orden de servicios no debe incluir la proforma del contrato establecida en el Capítulo V de la sección específica de las bases.

Para perfeccionar el contrato, el postor ganador de la buena pro debe presentar los documentos señalados en el artículo 139 del Reglamento y los previstos en la sección específica de las bases.

3.2. GARANTÍAS

Las garantías que deben otorgar los postores y/o contratistas, según corresponda, son las de fiel cumplimiento del contrato y por los adelantos.

3.2.1. GARANTÍA DE FIEL CUMPLIMIENTO

Como requisito indispensable para perfeccionar el contrato, el postor ganador debe entregar a la Entidad la garantía de fiel cumplimiento del mismo por una suma equivalente al diez por ciento (10%) del monto del contrato original. Esta se mantiene vigente hasta la conformidad de la recepción de la prestación a cargo del contratista.

3.2.2. GARANTÍA DE FIEL CUMPLIMIENTO POR PRESTACIONES ACCESORIAS

En las contrataciones que conllevan la ejecución de prestaciones accesorias, tales como mantenimiento, reparación o actividades afines, se otorga una garantía adicional por una suma equivalente al diez por ciento (10%) del monto del contrato de la prestación accesorio, la misma que debe ser renovada periódicamente hasta el cumplimiento total de las obligaciones garantizadas.

Importante

De otro lado, además de cumplir con el requisito referido a la clasificación de riesgo, a efectos de verificar si la empresa emisora se encuentra autorizada por la SBS para emitir garantías, debe revisarse el portal web de dicha Entidad (<http://www.sbs.gob.pe/sistema-financiero/relacion-de-empresas-que-se-encuentran-autorizadas-a-emitir-cartas-fianza>).

Los funcionarios competentes deben verificar la autenticidad de la garantía a través de los mecanismos establecidos (consulta web, teléfono u otros) por la empresa emisora.

3.4. EJECUCIÓN DE GARANTÍAS

La Entidad puede solicitar la ejecución de las garantías conforme a los supuestos contemplados en el artículo 155 del Reglamento.

3.5. ADELANTOS

La Entidad puede entregar adelantos directos al contratista, los que en ningún caso exceden en conjunto del treinta por ciento (30%) del monto del contrato original, siempre que ello haya sido previsto en la sección específica de las bases.

3.6. PENALIDADES

3.6.1. PENALIDAD POR MORA EN LA EJECUCIÓN DE LA PRESTACIÓN

En caso de retraso injustificado del contratista en la ejecución de las prestaciones objeto del contrato, la Entidad le aplica automáticamente una penalidad por mora por cada día de atraso, de conformidad con el artículo 162 del Reglamento.

3.6.2. OTRAS PENALIDADES

La Entidad puede establecer penalidades distintas a la mencionada en el numeral precedente, según lo previsto en el artículo 163 del Reglamento y lo indicado en la sección específica de las bases.

Estos dos tipos de penalidades se calculan en forma independiente y pueden alcanzar cada una un monto máximo equivalente al diez por ciento (10%) del monto del contrato vigente, o de ser el caso, del ítem que debió ejecutarse.

3.7. INCUMPLIMIENTO DEL CONTRATO

Las causales para la resolución del contrato, serán aplicadas de conformidad con el artículo 36 de la Ley y 164 del Reglamento.

3.8. PAGOS

El pago se realiza después de ejecutada la respectiva prestación, pudiendo contemplarse pagos a cuenta, según la forma establecida en la sección específica de las bases o en el contrato.

La Entidad paga las contraprestaciones pactadas a favor del contratista dentro de los diez (10) días calendario siguientes de otorgada la conformidad de los servicios, siempre que se verifiquen las condiciones establecidas en el contrato para ello, bajo responsabilidad del funcionario competente.

SECCIÓN ESPECÍFICA

CONDICIONES ESPECIALES DEL PROCEDIMIENTO DE SELECCIÓN

(EN ESTA SECCIÓN LA ENTIDAD DEBERÁ COMPLETAR LA INFORMACIÓN EXIGIDA, DE ACUERDO A LAS INSTRUCCIONES INDICADAS)

1.9. COSTO DE REPRODUCCIÓN Y ENTREGA DE BASES

Los participantes registrados tienen el derecho de recabar un ejemplar de las bases, para cuyo efecto deben descargar de la plataforma del SEACE de manera gratuita.

Importante

El costo de entrega de un ejemplar de las bases no puede exceder el costo de su reproducción.

1.10. BASE LEGAL

- Ley N° 28411 – Ley General del Sistema Nacional de Presupuesto.
- Ley N° 31953 – Ley del Presupuesto del Sector Público para el Año Fiscal 2024
- Ley N° 31954 – Ley del Equilibrio Financiero del Presupuesto del Sector Publico del Año Fiscal 2024.
- D.S 004-2019-JUS, que aprueba el TUO de la Ley N° 27444, Ley del procedimiento Administrativo General.
- Texto Único Ordenado de la Ley N° 30225, Ley de Contrataciones del Estado, aprobado por el Decreto Supremo N° 082-2019-EF (en adelante el TUO).
- Reglamento de la Ley de Contrataciones del Estado, modificado mediante D.S. N° 344-2018-EF, en adelante el Reglamento.
- Decreto Legislativo N° 1440 – Decreto Legislativo del Sistema Nacional de Presupuesto Público.
- Directiva OSCE.
- Ley N° 27806, Ley de Transparencia y Acceso a la Información Pública y modificatorias.
- Decreto Supremo N° 008-2018-TR, Reglamento de la Ley MYPE.
- Decreto Supremo N° 013-2023-PRODUCE – Texto Único Ordenado de la Ley de Impulso al Desarrollo Productivo y Crecimiento Empresarial.
- Código Civil.
- Decreto Supremo N° 011-79-VC.
- Decreto Supremo N° 061-2022-PCM.

Las referidas normas incluyen sus respectivas modificaciones, de ser el caso.

- e) Declaración jurada de plazo de prestación del servicio. (Anexo N° 4)⁵
- f) Promesa de consorcio con firmas legalizadas, de ser el caso, en la que se consigne los integrantes, el representante común, el domicilio común y las obligaciones a las que se compromete cada uno de los integrantes del consorcio así como el porcentaje equivalente a dichas obligaciones. (Anexo N° 5)
- g) El precio de la oferta en SOLES. Adjuntar obligatoriamente el Anexo N° 6.

El precio total de la oferta y los subtotales que lo componen son expresados con dos (2) decimales. Los precios unitarios pueden ser expresados con más de dos (2) decimales.

Importante

- El órgano encargado de las contrataciones o el comité de selección, según corresponda, verifica la presentación de los documentos requeridos. De no cumplir con lo requerido, la oferta se considera no admitida.
- En caso de requerir estructura de costos o análisis de precios, esta se presenta para el perfeccionamiento del contrato.

2.2.1.2. Documentos para acreditar los requisitos de calificación

Incorporar en la oferta los documentos que acreditan los “**Requisitos de Calificación**” que se detallan en el numeral 3.2 del Capítulo III de la presente sección de las bases.

2.2.2. Documentación de presentación facultativa:

- a) En el caso de microempresas y pequeñas empresas integradas por personas con discapacidad, o en el caso de consorcios conformados en su totalidad por estas empresas, deben presentar la constancia o certificado con el cual acredite su inscripción en el Registro de Empresas Promocionales para Personas con Discapacidad⁶.
- b) Solicitud de bonificación por tener la condición de micro y pequeña empresa. (Anexo N° 11)

Advertencia

El órgano encargado de las contrataciones o el comité de selección, según corresponda, no podrá exigir al postor la presentación de documentos que no hayan sido indicados en los acápite “Documentos para la admisión de la oferta”, “Requisitos de calificación” y “Factores de evaluación”.

2.3. REQUISITOS PARA PERFECCIONAR EL CONTRATO

El postor ganador de la buena pro debe presentar los siguientes documentos para perfeccionar el contrato:

- a) Garantía de fiel cumplimiento del contrato.
- b) Garantía de fiel cumplimiento por prestaciones accesorias, de ser el caso.
- c) Contrato de consorcio con firmas legalizadas ante Notario de cada uno de los integrantes, de ser el caso.
- d) Código de cuenta interbancaria (CCI) o, en el caso de proveedores no domiciliados, el número de su cuenta bancaria y la entidad bancaria en el exterior.
- e) Copia de la vigencia del poder del representante legal de la empresa que acredite que

⁵ En caso de considerar como factor de evaluación la mejora del plazo de prestación del servicio, el plazo ofertado en dicho anexo servirá también para acreditar este factor.

⁶ Dicho documento se tendrá en consideración en caso de empate, conforme a lo previsto en el artículo 91 del Reglamento.

- *Corresponde a la Entidad verificar que las garantías presentadas por el postor ganador de la buena pro cumplan con los requisitos y condiciones necesarios para su aceptación y eventual ejecución, sin perjuicio de la determinación de las responsabilidades funcionales que correspondan.*
- *De conformidad con el Reglamento Consular del Perú aprobado mediante Decreto Supremo N° 076-2005-RE para que los documentos públicos y privados extendidos en el exterior tengan validez en el Perú, deben estar legalizados por los funcionarios consulares peruanos y refrendados por el Ministerio de Relaciones Exteriores del Perú, salvo que se trate de documentos públicos emitidos en países que formen parte del Convenio de la Apostilla, en cuyo caso bastará con que estos cuenten con la Apostilla de la Haya¹⁰.*
- *La Entidad no puede exigir documentación o información adicional a la consignada en el presente numeral para el perfeccionamiento del contrato.*

2.4. PERFECCIONAMIENTO DEL CONTRATO

El contrato se perfecciona con la suscripción del documento que lo contiene. Para dicho efecto el postor ganador de la buena pro, dentro del plazo previsto en el artículo 141 del Reglamento, debe presentar la documentación requerida en Mesa de Partes de la Entidad, sito en Km 1.7 Vía Evitamiento S/N – distrito de Ate – Lima 15023, en el horario de 8:30 a 16:30 horas.

2.5. FORMA DE PAGO

El Contratista deberá presentar a través de Mesa de Partes de EMAPE S.A y mediante la plataforma digital: <https://www.emape.gob.pe/mesadepartes>, la siguiente documentación: Para efectos del pago de las contraprestaciones ejecutadas por el contratista, la Entidad debe contar con la siguiente documentación:

- a) El presente servicio se pagará mediante valorizaciones mensuales, después de ejecutada la prestación, previa conformidad del supervisor y de la Gerencia de Mantenimiento de Obras Sociales y Puentes.
- b) Documentos a adjuntar:

Valorización Mensual

- Carta dirigida a la Gerencia de Mantenimiento de Obras Sociales y Puentes, solicitando el pago mensual.
- El contratista presentará un informe de los trabajos realizados, detallando: (datos generales, objetivo, descripción de las actividades, recursos personales, herramientas, materiales, valorización y conclusiones, anexar fotografías del antes, durante y después).
- Copia de la Orden de Servicio y/o contrato.
- Comprobante de pago-Factura.
- Carta indicando el CCI (código de cuenta interbancario)
- Acta de Inicio del Servicio.
- Copia del SCTR.

Informe Final

- Carta dirigida a la Gerencia de Mantenimiento de Obras Sociales y Puentes, solicitando la conformidad de la recepción y el pago respectivo.
- El contratista presentará un informe final de los trabajos realizados, detallando: (datos generales, objetivo, descripción de las actividades, recursos personales, herramientas, materiales, valorización y conclusiones, anexar fotografías del antes, durante y después).
- Copia de la Orden de Servicio y/o contrato.
- Comprobante de pago-Factura.
- Carta indicando el CCI (código de cuenta interbancario)

¹⁰ Según lo previsto en la Opinión N° 009-2016/DTN.

CAPÍTULO III REQUERIMIENTO

Importante

De conformidad con el numeral 29.8 del artículo 29 del Reglamento, el área usuaria es responsable de la adecuada formulación del requerimiento, debiendo asegurar la calidad técnica y reducir la necesidad de su reformulación por errores o deficiencias técnicas que repercutan en el proceso de contratación.

3.1. TERMINOS DE REFERENCIA

El sistema de contratación será Suma Alzada

5.2. Descripción del servicio

El servicio comprende las actividades necesarias para el cumplimiento del objetivo del **"SERVICIO DE MANTENIMIENTO DE ILUMINACIÓN ORNAMENTAL DEL PUENTE RAYITO DE SOL-CERCADO DE LIMA"**

El contratista deberá considerar lo siguiente respecto del servicio:

- El contratista deberá realizar una adecuada evaluación del sistema de iluminación ornamental y publica existente en el puente, para poder realizar una adecuada oferta del presente servicio.
- El contratista será responsable de cualquier incidente que ocurra por una mala implementación del plan de desvío.
- En caso de que el contratista durante la ejecución de las actividades deteriore, manche o dañe cualquier elemento del puente o sus alrededores, el costo de la reparación del daño ocasionado deberá correr por su cuenta y sin que genere un gasto a la entidad.
- Con el fin de asegurar la calidad del servicio, el contratista asumirá todo lo necesario para el cumplimiento del servicio (este incluirá equipos, seguros, personal técnico y profesional, herramientas, ensayos, aditivos, materiales, maquinarias, pruebas y otros que se requieran y considere necesarios). Incluyendo el control del tráfico, cierre de carriles y la gestión de seguridad para poder realizar los trabajos dentro de la Carretera Panamericana Norte.
- El control se realizará a través de un supervisor y/o coordinador de actividades designado por la Entidad, quien llevará a cabo las labores de control y seguimiento de la ejecución del servicio hasta su culminación.

El **"SERVICIO DE MANTENIMIENTO DE ILUMINACIÓN ORNAMENTAL DEL PUENTE RAYITO DE SOL-CERCADO DE LIMA"** se centrará en la realización de las siguientes actividades a todo costo:

ITEM	DESCRIPCION	UND	METRADO
1.00	TRABAJOS PRELIMINARES		
1.01	Movilización y desmovilización de equipos.	und	1.00
1.02	Implementación de medidas de seguridad	und	1.00
1.03	Energía eléctrica provisional	und	1.00
1.04	Orden y Limpieza del área de trabajo	und	1.00
2.00	MANTENIMIENTO DE TORRE		
2.01	Mantenimiento de torre principal de puente	und	1.00
3.00	MANTENIMIENTO CORRECTIVO DEL SISTEMA ILUMINACIÓN		
3.01	Suministro e instalación de Píxeles LED LPM-B	und	4000.00
3.02	Suministro e instalación de controlador máster RGBW DMX512	und	1.00
3.03	Suministro e instalación de controladores secundarios DMX512/1990	und	30.00
3.04	Suministro e instalación de Tablero auto soportado con UPS y PC de control	Und	1.00
3.05	Suministro e instalación de tablero General	und	1.00

Comprende en el suministro de un generador eléctrico para el suministro de energía para los diferentes trabajos a ejecutar, el generador deberá estar en óptimas condiciones para su respectivo uso.

Método de medición

La presente partida se medirá en forma de unidad (Und)

01.04. ORDEN Y LIMPIEZA DEL AREA DE TRABAJO

Descripción

Esta partida consiste en realizar el orden y limpieza permanente del área de trabajo, dejando limpio las zonas aledañas al puente y así evitando algún incidente por la merma de los materiales usados en el mantenimiento.

Método de medición

La presente partida se medirá en forma de unidad (und)

02. MANTENIMIENTO DE TORRE

02.01. MANTENIMIENTO DE TORRE PRINCIPAL DE PUENTE

Descripción

Comprende en realizar el lijado de la torre principal del puente, se deberá realizar la reparación de fisuras, y/o desprendimientos de concreto que forman parte de la infraestructura, posterior a ello deberá lijarse y eliminar cualquier merma de la reparación para después de dejar limpio la estructura se deberá aplicar una mano de empaste y su posterior pintado con pintura esmalte RAL 7023 que deberá ser validado por la supervisión antes de aplicar la pintura.

Método de medición

La presente partida se medirá en forma de unidad (und)

03. MANTENIMIENTO CORRECTIVO DEL SISTEMA DE ILUMINACION

03.01. SUMINISTRO E INSTALACIÓN DE PÍXELES LED LPM-B

Descripción

Provisión y reposición de módulos LED tipo píxel modelo LPM-B GPSMD/5050 dañados, instalados en los tirantes de la iluminación ornamental del puente rayito de sol, controlados mediante protocolo DMX.

Especificaciones técnicas:

Modelo: GPSMD/5050.

Potencia: 1.5 W por píxel, ofreciendo una eficiencia energética optimizada para instalaciones de larga duración.

Flujo luminoso: 80 lúmenes por píxel, proporcionando un brillo adecuado para aplicaciones ornamentales y arquitectónicas.

Temperatura de color: Ajustable en modo R+G+B+W, lo que permite generar una amplia gama de colores y tonos personalizados, desde blancos cálidos hasta fríos.

Índice de protección: IP68, lo que garantiza la máxima resistencia al agua, polvo y otros factores ambientales, ideal para uso en exteriores bajo condiciones climáticas adversas.

Ángulo de apertura: 120°, asegurando una dispersión de luz amplia y uniforme en las áreas iluminadas.

Certificaciones:

DMX: Compatibilidad con el protocolo estándar para control de iluminación.

La presente partida se medirá en forma de unidad (und)

03.04. SUMINISTRO E INTALACIÓN DE TABLERO AUTOSOPORTADO CON UPS Y PC DE CONTROL

Descripción

Instalación de un tablero de control autosoportado que incluye una UPS de 1000VA/500W y una PC con especificaciones de alto rendimiento, diseñada para la programación y control de la iluminación mediante un software de gestión DMX.

Características técnicas:

UPS (1000VA/500W): Proporciona respaldo de energía en caso de cortes eléctricos, asegurando el funcionamiento continuo del sistema y la protección de la PC y otros componentes.

PC de control: Procesador: Intel® Core™ i5-12400T de 12ª generación.

Memoria RAM: 16 GB DDR4, garantizando una operación fluida y multitarea eficiente.

Pantalla: Monitor de 14 pulgadas para la visualización y programación del sistema de iluminación. Teclado y mouse incluidos para la interacción con el software de gestión.

Funcionalidad: El sistema está diseñado para gestionar y controlar el sistema de iluminación ornamental o arquitectónica mediante el protocolo DMX, permitiendo la creación de escenas y ajustes de luz de manera precisa y automatizada a través del software instalado en la PC.

Metodo de Medición

La presente partida se medirá en forma de unidad (und)

03.05. SUMINISTRO E INTALACION DE TABLERO GENERAL

Descripción

Suministro e instalación de un tablero principal diseñado para la alimentación eléctrica del sistema de alumbrado público y ornamental, equipado con llaves trifásicas, contactores, relojes digitales, y protecciones térmicas.

Características técnicas:

El tablero incluye dispositivos de protección contra sobretensiones, asegurando la estabilidad y seguridad del sistema eléctrico. Las protecciones térmicas y las llaves trifásicas garantizan el control eficiente y seguro de los circuitos, previniendo sobrecargas y fallas eléctricas.

Funcionalidad: Provee la energía necesaria para el correcto funcionamiento tanto del alumbrado público como del sistema ornamental, permitiendo un control automatizado a través de relojes digitales y contactores que regulan los horarios de encendido y apagado.

Seguridad: Se incluyen medidas de protección física, como la reposición de rejas y candados de seguridad, para evitar accesos no autorizados y garantizar la integridad del equipo

Metodo de Medición

La presente partida se medirá en forma de unidad (und)

02.06. SUMINISTRO E INSTALACIÓN DE TABLERO DE DISTRIBUCIÓN Y SEÑAL DMX

Descripción

Instalación de un tablero de distribución diseñado para la correcta transmisión y distribución de la señal DMX, proporcionando tanto la alimentación eléctrica como el control de las luminarias ornamentales del puente.

Funcionalidad: El tablero distribuye la señal DMX hacia las luminarias LED RGB, permitiendo un control eficiente de la iluminación ornamental en diferentes zonas del

Provisión e instalación de fuentes de alimentación con grado de protección IP67, modelo MEAN WELL XLG-150-24-A, para garantizar una operación segura y eficiente de los dispositivos LED bajo condiciones ambientales adversas.

Metodo de Medición

La presente partida se medirá en forma de unidad (und)

03.10 SUMINISTRO E INSTALACION DE LUMINARIAS DE ALUMBRADO PUBLICO

Descripción

Suministro e instalacion de luminarias de alumbrado público LED de 50W temperatura de color 4000K, grado de protección IP66, grado de protección IK08 y una vida útil mayor a 50,000 horas con protección contra sobretensiones de 10kV, incluye servicio de retrofit, pintado de postes metalicos.

Metodo de Medición

La presente partida se medirá en forma de unidad (und)

03.11 RETIRO DE EQUIPOS DE ILUMINACIÓN EN CONDICIONES NO OPTIMAS

Descripción

Desmontaje y disposición adecuada de los equipos de iluminación existentes que no cumplen con las especificaciones operativas o que presentan fallas.

Metodo de Medición

La presente partida se medirá en forma de unidad (und)

03.12 INSTALACIÓN DE TRANSFORMADOR DE AISLAMIENTO DE 15KVA

Descripción

Suministro e instalación de un transformador de aislamiento de 15 kVA, tipo K13, diseñado específicamente para garantizar la estabilidad, protección y rendimiento óptimo del sistema de iluminación ornamental. Esencial para minimizar interferencias eléctricas, reducir armónicos y asegurar el correcto funcionamiento del sistema de iluminación ornamental.

Metodo de Medición

La presente partida se medirá en forma de unidad (und)

03.13 PROGRAMACIÓN Y PUESTA EN FUNCIONAMIENTO DE LA ILUMINACION DEL PUENTE

Descripción

Programación y configuración de luminarias y controladores DMX para la iluminación atrantada del puente, optimizando efectos y secuencias lumínicas. Las actividades incluyen el uso de grúas y andamios para acceso seguro a zonas elevadas, así como la implementación de señalización permanente en el área de trabajo. Se realizarán labores nocturnas, cumpliendo estrictamente con todas las medidas de seguridad necesarias para garantizar tanto la integridad del personal como el adecuado funcionamiento del sistema.

Metodo de Medición

La presente partida se medirá en forma de unidad (und)

El contratista deberá presentar a la Gerencia de Mantenimiento de Obras Sociales y Puente hasta un plazo máximo de tres (3) días calendario posterior al término de la ejecución del servicio.

6. OTRAS CONSIDERACIONES PARA LA EJECUCION DE LA PRESTACION

6.1. Otras obligaciones

6.1.1. Otras obligaciones del contratista

- El Contratista debe considerar que la prestación del servicio, incluye todo cargo necesario para desarrollar el mismo (recursos humanos, seguros, herramientas, útiles, materiales y equipos), por lo que el servicio deberá ser presupuestado a todo costo; y, sin costo alguno u adicional a EMAPE S.A.
- El CONTRATISTA se hará responsable del desvío vehicular, control de tráfico, cierre de carriles, vías. En general, será responsabilidad del CONTRATISTA brindar la gestión, herramientas, equipos, vehículos, etc, necesarios para asegurar la delimitación y el acceso a la zona de trabajo.
- El almacenamiento y cuidado de los materiales y equipos retirados de los ambientes de trabajo por efectos del acondicionamiento serán de responsabilidad del contratista.
- El Contratista deberá consignar para la firma del contrato su celular, correo electrónico, así como el correo electrónico del responsable del servicio, con la finalidad de mantener comunicación con el SUPERVISOR DE ACTIVIDADES de la Gerencia de Mantenimiento de Obras Sociales y Puentes (GMOSP) EMAPE S.A.
- El Contratista deberá garantizar la calidad de los materiales que utilice en el desarrollo del servicio.
- El Contratista será el único y exclusivo responsable durante las actividades a realizar, de todos los accidentes, daños o perjuicios, que puedan ocasionar a terceros, así como de las infracciones a los Reglamentos y Ordenanzas locales.
- El Contratista es el único responsable del servicio y de las faltas que en ella puedan existir.
- Si el Contratista ocasiona daños a partes de la estructura de forma voluntaria o involuntaria, este estará obligado a reponer cualquier parte y/o daño, según el informe de evaluación de daño emitido por el supervisor de actividades designado por la Entidad. Concluida la ejecución del servicio, el contratista deberá realizar la correspondiente limpieza del área de intervención, y la eliminación de residuos generados como producto de la prestación del servicio.

6.1.2. Recursos y facilidades a ser provistas por la entidad

NO APLICA

6.1.3. Otras obligaciones de la entidad

Otras obligaciones NO APLICA

6.2. Subcontratación

El contratista no podrá subcontratar.

6.3. CONFIDENCIALIDAD

El Contratista, debe de mantener confidencialidad y reserva absoluta en el manejo de información a la que se tenga acceso y que se encuentre relacionada con la prestación, quedando prohibido revelar dicha información a terceros.

En tal sentido, el Contratista deberá dar cumplimiento a todas las políticas y estándares definidos por la Entidad, en materia de seguridad de la información. Dicha obligación comprende la información que se entrega, como también la que se genera durante la

- Copia del SCTR.
- Acta de observaciones (de ser el caso)
- Acta Final
- Dossier de Calidad

3. El pago se efectuará por el servicio realmente ejecutado, entendiéndose que dicho precio y pago constituirá la compensación completa a todo costo.

4. El pago se efectuará a favor del contratista conforme lo establece la Ley de Contrataciones del Estado, siguiente a la conformidad, siempre que se verifique las condiciones establecidas en los Términos de Referencia.

La documentación será presentada en original adjuntando la carta de solicitud de pago a mesa de partes de EMAPE S.A. Los documentos serán firmados en todas sus páginas por el representante legal de la empresa y el Responsable Técnico.

6.7. Penalidades

Si EL CONTRATISTA incurre en retraso injustificado en la ejecución de las prestaciones objeto del contrato, LA ENTIDAD le aplicará automáticamente una penalidad por mora por cada día de atraso, de acuerdo con la siguiente fórmula:

Dónde:

$$\text{Penalidad Diaria} = \frac{0,10 \times \text{monto vigente}}{F \times \text{plazo vigente en días}}$$

a) Para plazos menores o iguales a sesenta (60) días, para bienes, servicios en general, consultorías y ejecución de obras: $F=0,40$.

b) Para plazos mayores a sesenta (60) días:

b.1) Para bienes, servicios en general y consultorías: $F = 0,25$

6.7.1. OTRAS PENALIDADES

Además, se podrá aplicar otras penalidades de hasta por un monto máximo equivalente al diez por ciento (10%) del monto del contrato vigente o, de ser el caso, del ítem que debió ejecutarse.

Otras penalidades			
N°	Supuestos de aplicación de penalidad	Forma de cálculo	Procedimiento
1	En caso culmine la relación contractual entre el Contratista y el personal ofertado y la Entidad no haya aprobado la sustitución del personal por no cumplir con la experiencia y calificaciones requeridas.	Dará lugar a la aplicación de la penalidad del 10 % de la UIT) por ocurrencia.	Según informe del Supervisor de Actividades al momento de constatar la falta.
2	Los cambios de personal profesional solicitados, que no tengan origen en circunstancias de fuerza mayor o caso fortuito debidamente comprobadas y que sean aprobadas por EMAPE.	Dará lugar a la aplicación de la penalidad del 10% de la UIT, por ocurrencia.	Según informe del Supervisor de Actividades al momento de constatar la falta.
3	En caso de no contar con los implementos de seguridad mínimos durante la realización del suministro: conos, cintas de seguridad, mallas y panel informativo o en caso de no estar el personal debidamente	Dará lugar a la aplicación del 10 % de la UIT) por ocurrencia.	Según informe del Supervisor de Actividades al momento de constatar la falta.

- b. Haya llegado a acumular el monto máximo de la penalidad por mora o el monto máximo para otras penalidades, en la ejecución de la prestación a su cargo, ante la ocurrencia de esta causal, no es necesario efectuar el requerimiento previo.
- c. Paralice o reduzca injustificadamente la ejecución de la prestación, pese a haber sido requerido para corregir tal situación. En la comunicación de requerimiento se le otorgará al contratista un plazo no menor de dos (02) ni mayor de cinco (05) días para que cumpla con reanudar la ejecución de la prestación contratada, bajo apercibimiento de resolver el contrato.
- d. Decisión unilateral de pleno derecho: La entidad puede también resolver de pleno derecho el contrato, sin requerimiento previo, luego de haberse advertido un manifiesto incumplimiento del contrato en caso no se cumplan con las características y condiciones ofrecidas en cuyo caso la Entidad no efectúa la recepción o no otorga la conformidad; o, igualmente, por cualquier otra razón debidamente comprobada y justificada.

7. REQUISITOS DE PROVEEDOR, CAPACIDAD TÉCNICA Y DE SU PERSONAL CLAVE

7.1. Perfil del personal clave

✓ Formación académica

o Responsable Técnico

Requisitos:

Ingeniero Electricista

o Responsable de Seguridad

Requisitos:

Ingeniero civil o Ingeniero Ambiental o Ingeniero Industrial

7.2. Experiencia del personal clave

Requisitos del responsable técnico:

Experiencia mínima de dos (02) años como Gestor de Proyectos, Especialista de Instalaciones Eléctricas y/o Especialista de Diseño de Iluminación y/o Supervisor de Instalaciones Eléctricas.

Requisitos del responsable de Seguridad

Experiencia mínima de un (01) año como ingeniero y/o supervisor de seguridad y salud ocupacional y medio ambiente, y/o ingeniero especialista en seguridad y medio ambiente y/o ingeniero SSOMA y/o especialista SSOMA, ingeniero y/o supervisor prevencionista de obras civiles

7.3. Requisitos del Proveedor

- Deberá contar con Registro Nacional de Proveedores (RNP) en el rubro de Contratista de Servicios (vigente).
- Deberá contar con R.U.C. activo y habido.
- No encontrarse bajo ninguna causal de prohibición o inhabilitación para contratar con el Estado.

7.4. Experiencia del postor en la especialidad

Requisitos:

Requisitos:

• **Responsable Técnico:**

Experiencia mínima de dos (02) años como Gestor de Proyectos, Especialista de Instalaciones Eléctricas y/o Especialista de Diseño de Iluminación y/o Supervisor de Instalaciones Eléctricas.

• **Responsable de Seguridad:**

Experiencia mínima de un (01) año como ingeniero y/o supervisor de seguridad y salud ocupacional y medio ambiente, y/o ingeniero especialista en seguridad y medio ambiente y/o ingeniero SSOMA y/o especialista SSOMA, ingeniero y/o supervisor prevencionista de obras civiles

De presentarse experiencia ejecutada paralelamente (trasape), para el cómputo del tiempo de dicha experiencia sólo se considerará una vez el periodo traslapado.

Acreditación:

La experiencia del personal clave se acreditará con cualquiera de los siguientes documentos: (i) copia simple de contratos y su respectiva conformidad o (ii) constancias o (iii) certificados o (iv) cualquier otra documentación que, de manera fehaciente demuestre la experiencia del personal propuesto.

Importante

- Los documentos que acreditan la experiencia deben incluir los nombres y apellidos del personal clave, el cargo desempeñado, el plazo de la prestación indicando el día, mes y año de inicio y culminación, el nombre de la Entidad u organización que emite el documento, la fecha de emisión y nombres y apellidos de quien suscribe el documento.
- En caso los documentos para acreditar la experiencia establezcan el plazo de la experiencia adquirida por el personal clave en meses sin especificar los días se debe considerar el mes completo.
- Se considerará aquella experiencia que no tenga una antigüedad mayor a veinticinco (25) años anteriores a la fecha de la presentación de ofertas.
- Al calificar la experiencia del personal, se debe valorar de manera integral los documentos presentados por el postor para acreditar dicha experiencia. En tal sentido, aun cuando en los documentos presentados la denominación del cargo o puesto no coincida literalmente con aquella prevista en las bases, se deberá validar la experiencia si las actividades que realizó el personal corresponden con la función propia del cargo o puesto requerido en las bases.

C

EXPERIENCIA DEL POSTOR EN LA ESPECIALIDAD



Experiencia del Postor en la Especialidad
Importante
<ul style="list-style-type: none">Al calificar la experiencia del postor, se debe valorar de manera integral los documentos presentados por el postor para acreditar dicha experiencia. En tal sentido, aun cuando en los documentos presentados la denominación del objeto contractual no coincida literalmente con el previsto en las bases, se deberá validar la experiencia si las actividades que ejecutó el postor corresponden a la experiencia requerida.

9. ANEXO

ANEXO I: CROQUIS DE UBICACION

ANEXO II: PANEL FOTOGRAFICO

ANEXO III: DIAGRAMA DE MONTANTE

	
Ing. Marco Antonio Palomino Jara	Arq. Anita Stephanie Moller Cutire

ANEXO II
PANEL FOTOGRÁFICO



Figura 02.- Vista del sistema de alumbrado ornamental y publico del puente- torre principal a mantener.



Figura 03.- Vista de la torre principal.

Importante

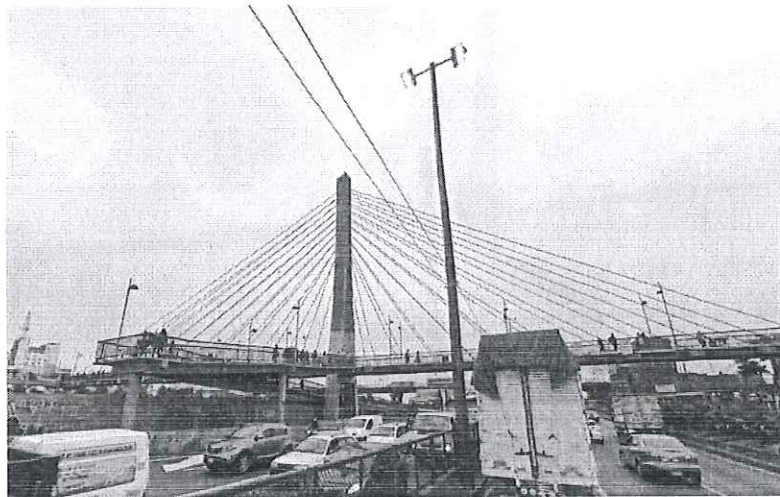
Para determinar que los postores cuentan con las capacidades necesarias para ejecutar el contrato, el órgano encargado de las contrataciones o el comité de selección, según corresponda, incorpora los requisitos de calificación previstos por el área usuaria en el requerimiento, no pudiendo incluirse requisitos adicionales, ni distintos a los siguientes:

3.2. REQUISITOS DE CALIFICACIÓN

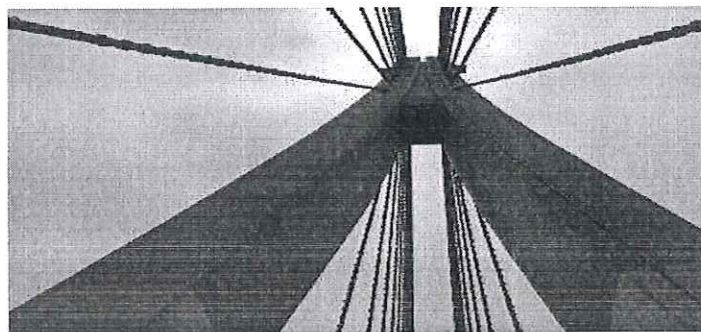
B	CAPACIDAD TÉCNICA Y PROFESIONAL
B.3	CALIFICACIONES DEL PERSONAL CLAVE
Importante para la Entidad	
<i>Para las calificaciones del personal se puede considerar al menos uno de los requisitos siguientes:</i>	
<i>Esta nota deberá ser eliminada una vez culminada la elaboración de las bases, así como el requisito de calificación, si este no ha sido incluido.</i>	
B.3.1	FORMACIÓN ACADÉMICA
	<p><u>Requisitos:</u></p> <p>Responsable del Técnico: será un Ingeniero Electricista</p> <p>Responsable de Seguridad: Ingeniero civil o Ingeniero Ambiental o Ingeniero industrial</p> <p><u>Acreditación:</u></p> <ul style="list-style-type: none">• El responsable del servicio (Ingeniero Electricista) será verificado por el comité de selección en el Registro Nacional de Grados Académicos y Títulos Profesionales en el portal web de la Superintendencia Nacional de Educación Superior Universitaria - SUNEDU a través del siguiente link: https://enlinea.sunedu.gob.pe/ // o en el Registro Nacional de Certificados, Grados y Títulos a cargo del Ministerio de Educación a través del siguiente link: http://www.titulosinstitutos.pe/, según corresponda.• El responsable de seguridad (Ingeniero Civil, Ingeniero Ambiental, Ingeniero Industrial) será verificado por el comité de selección en el Registro Nacional de Grados Académicos y Títulos Profesionales en el portal web de la Superintendencia Nacional de Educación Superior Universitaria - SUNEDU a través del siguiente link: https://enlinea.sunedu.gob.pe/ // o en el Registro Nacional de Certificados, Grados y Títulos a cargo del Ministerio de Educación a través del siguiente link : http://www.titulosinstitutos.pe/, según corresponda. <p>Importante para la Entidad</p> <p><i>El postor debe señalar los nombres y apellidos, DNI y profesión del personal clave, así como el nombre de la universidad o institución educativa que expidió el grado o título profesional requerido.</i></p> <p><i>Incluir o eliminar, según corresponda. Sólo deberá incluirse esta nota cuando la formación académica sea el único requisito referido a las calificaciones del personal clave que se haya previsto. Ello a fin que la Entidad pueda verificar los grados o títulos requeridos en los portales web respectivos.</i></p> <p>En caso, el Ingeniero Electricista, Civil, Ingeniero Ambiental, Ingeniero Industrial, no se encuentre inscrito en el referido registro, el postor debe presentar la copia del diploma respectivo a fin de acreditar la formación académica requerida.</p>
B.4	EXPERIENCIA DEL PERSONAL CLAVE

Requisitos:

El postor debe acreditar un monto facturado acumulado equivalente a S/. 480,000.00 (Cuatrocientos Ochenta mil con 00/100 soles), por la contratación de servicios iguales o similares al objeto de la convocatoria, durante los ocho (8) años anteriores a la fecha de la presentación de ofertas que se computarán desde la fecha de la conformidad o emisión del comprobante de pago, según corresponda.

En el caso de postores que declaren en el Anexo N° 1 tener la condición de micro y pequeña empresa, se acredita una experiencia de S/ 118,000.00 (ciento dieciocho mil con 00/100 soles), por la venta de servicios iguales o similares al objeto de la convocatoria, durante los ocho (8) años anteriores a la fecha de la presentación de ofertas que se computarán desde la fecha de la conformidad o emisión del comprobante de pago, según corresponda. En el caso de consorcios, todos los integrantes deben contar con la condición de micro y pequeña empresa.

Se consideran servicios similares a los siguientes: Servicios de implementación y/o adecuación de instalaciones eléctricas, operación y/o mantenimiento y/o reparación de iluminación de puentes y/o instalaciones eléctricas y/o paneles electrónicos, mantenimiento de tableros eléctricos y/o sistemas puesta a tierra y/o grupos electrógenos, servicio de mano de obra calificada y/o especializada, suministro de tableros y/o repuestos y/o componentes eléctricos y/o electrógenos

Acreditación:

La experiencia del postor en la especialidad se acreditará con copia simple de (i) contratos u órdenes de servicios, y su respectiva conformidad o constancia de prestación; o (ii) comprobantes de pago cuya cancelación se acredite documental y fehacientemente, con voucher de depósito, nota de abono, reporte de estado de cuenta, cualquier otro documento emitido por Entidad del sistema financiero que acredite el abono o mediante cancelación en el mismo comprobante de pago¹, correspondientes a un máximo de veinte (20) contrataciones.

En caso los postores presenten varios comprobantes de pago para acreditar una sola contratación, se debe acreditar que corresponden a dicha contratación; de lo contrario, se asumirá que los comprobantes acreditan contrataciones independientes, en cuyo caso solo se considerará, para la evaluación, las veinte (20) primeras contrataciones indicadas en el **Anexo N° 8** referido a la Experiencia del Postor en la Especialidad

En el caso de servicios de ejecución periódica o continuada, solo se considera como experiencia la parte del contrato que haya sido ejecutada durante los ocho (8) años anteriores a la fecha de presentación de ofertas, debiendo adjuntarse copia de las conformidades correspondientes a tal parte o los respectivos comprobantes de pago cancelados.

Si el titular de la experiencia no es el postor, consignar si dicha experiencia corresponde a la matriz en caso que el postor sea sucursal, o fue transmitida por reorganización societaria, debiendo acompañar la documentación sustentatoria correspondiente.

Si el postor acredita experiencia de otra persona jurídica como consecuencia de una reorganización societaria, debe presentar adicionalmente el **Anexo N° 9**.

Cuando en los contratos, órdenes de servicios o comprobantes de pago el monto facturado se encuentre expresado en moneda extranjera, debe indicarse el tipo de cambio venta publicado por la Superintendencia de Banca, Seguros y AFP correspondiente a la fecha de suscripción del contrato, de emisión de la orden de servicios o de cancelación del comprobante de pago, según corresponda.

Sin perjuicio de lo anterior, los postores deben llenar y presentar el **Anexo N° 8** referido a la

Importante

CAPÍTULO IV
FACTORES DE EVALUACIÓN

La evaluación se realiza sobre la base de cien (100) puntos.

Para determinar la oferta con el mejor puntaje y el orden de prelación de las ofertas, se considera lo siguiente:

FACTOR DE EVALUACIÓN	PUNTAJE / METODOLOGÍA PARA SU ASIGNACIÓN
A. PRECIO	
<u>Evaluación:</u> Se evaluará considerando el precio ofertado por el postor.	La evaluación consistirá en otorgar el máximo puntaje a la oferta de precio más bajo y otorgar a las demás ofertas puntajes inversamente proporcionales a sus respectivos precios, según la siguiente fórmula: $P_i = \frac{O_m \times PMP}{O_i}$ i= Oferta P _i = Puntaje de la oferta a evaluar O _i =Precio i O _m = Precio de la oferta más baja PMP=Puntaje máximo del precio
<u>Acreditación:</u> Se acreditará mediante el documento que contiene el precio de la oferta (Anexo N° 6).	
	[100] puntos

Importante

Los factores de evaluación elaborados por el órgano encargado de las contrataciones o el comité de selección, según corresponda, son objetivos y guardan vinculación, razonabilidad y proporcionalidad con el objeto de la contratación. Asimismo, estos no pueden calificar con puntaje el cumplimiento de los Términos de Referencia ni los requisitos de calificación.

En caso de retraso en el pago por parte de LA ENTIDAD, salvo que se deba a caso fortuito o fuerza mayor, EL CONTRATISTA tendrá derecho al pago de intereses legales conforme a lo establecido en el artículo 39 de la Ley de Contrataciones del Estado y en el artículo 171 de su Reglamento, los que se computan desde la oportunidad en que el pago debió efectuarse.

CLÁUSULA QUINTA: DEL PLAZO DE LA EJECUCIÓN DE LA PRESTACIÓN

El plazo de ejecución del presente contrato es de [.....], el mismo que se computa desde [CONSIGNAR SI ES DEL DÍA SIGUIENTE DEL PERFECCIONAMIENTO DEL CONTRATO, DESDE LA FECHA QUE SE ESTABLEZCA EN EL CONTRATO O DESDE LA FECHA EN QUE SE CUMPLAN LAS CONDICIONES PREVISTAS EN EL CONTRATO PARA EL INICIO DE LA EJECUCIÓN, DEBIENDO INDICAR LAS MISMAS EN ESTE ÚLTIMO CASO].

CLÁUSULA SEXTA: PARTES INTEGRANTES DEL CONTRATO

El presente contrato está conformado por las bases integradas, la oferta ganadora, así como los documentos derivados del procedimiento de selección que establezcan obligaciones para las partes.

CLÁUSULA SÉTIMA: GARANTÍAS

EL CONTRATISTA entregó al perfeccionamiento del contrato la respectiva garantía incondicional, solidaria, irrevocable, y de realización automática en el país al solo requerimiento, a favor de LA ENTIDAD, por los conceptos, montos y vigencias siguientes:

- De fiel cumplimiento del contrato: [CONSIGNAR EL MONTO], a través de la [INDICAR EL TIPO DE GARANTÍA PRESENTADA] N° [INDICAR NÚMERO DEL DOCUMENTO] emitida por [SEÑALAR EMPRESA QUE LA EMITE]. Monto que es equivalente al diez por ciento (10%) del monto del contrato original, la misma que debe mantenerse vigente hasta la conformidad de la recepción de la prestación.

Importante

Al amparo de lo dispuesto en el numeral 149.4 del artículo 149 del Reglamento de la Ley de Contrataciones del Estado, en el caso de contratos periódicos de prestación de servicios en general, si el postor ganador de la buena pro solicita la retención del diez por ciento (10%) del monto del contrato original como garantía de fiel cumplimiento de contrato, debe consignarse lo siguiente:

"De fiel cumplimiento del contrato: [CONSIGNAR EL MONTO], a través de la retención que debe efectuar LA ENTIDAD, durante la primera mitad del número total de pagos a realizarse, de forma prorrateada, con cargo a ser devuelto a la finalización del mismo."

En el caso que corresponda, consignar lo siguiente:

- Garantía fiel cumplimiento por prestaciones accesorias: [CONSIGNAR EL MONTO], a través de la [INDICAR EL TIPO DE GARANTÍA PRESENTADA] N° [INDICAR NÚMERO DEL DOCUMENTO] emitida por [SEÑALAR EMPRESA QUE LA EMITE], la misma que debe mantenerse vigente hasta el cumplimiento total de las obligaciones garantizadas.

Importante

Al amparo de lo dispuesto en el numeral 151.2 del artículo 151 del Reglamento de la Ley de Contrataciones del Estado, si el postor ganador de la buena pro solicita la retención del diez por ciento (10%) del monto del contrato de la prestación accesorio como garantía de fiel cumplimiento de prestaciones accesorias, debe consignarse lo siguiente:

"De fiel cumplimiento por prestaciones accesorias: [CONSIGNAR EL MONTO], a través de la retención que debe efectuar LA ENTIDAD, durante la primera mitad del número total de pagos a realizarse, de forma prorrateada, con cargo a ser devuelto a la finalización del mismo."

Importante

transcurrido no le resulta imputable. En este último caso la calificación del retraso como justificado por parte de LA ENTIDAD no da lugar al pago de gastos generales ni costos directos de ningún tipo, conforme el numeral 162.5 del artículo 162 del Reglamento de la Ley de Contrataciones del Estado.

Importante

De haberse previsto establecer penalidades distintas a la penalidad por mora, incluir dichas penalidades, los supuestos de aplicación de penalidad, la forma de cálculo de la penalidad para cada supuesto y el procedimiento mediante el cual se verifica el supuesto a penalizar, conforme el artículo 163 del Reglamento de la Ley de Contrataciones del Estado.

Otras penalidades			
N°	Supuestos de aplicación de penalidad	Forma de cálculo	Procedimiento
1	En caso culmine la relación contractual entre el Contratista y el personal ofertado y la Entidad no haya aprobado la sustitución del personal por no cumplir con la experiencia y calificaciones requeridas.	Dará lugar a la aplicación de la penalidad del 10 % de la UIT) por ocurrencia.	Según informe del Supervisor de Actividades al momento de constatar la falta.
2	Los cambios de personal profesional solicitados, que no tengan origen en circunstancias de fuerza mayor o caso fortuito debidamente comprobadas y que sean aprobadas por EMAPE.	Dará lugar a la aplicación de la penalidad del 10% de la UIT, por ocurrencia.	Según informe del Supervisor de Actividades al momento de constatar la falta.
3	En caso de no contar con los implementos de seguridad mínimos durante la realización del suministro: conos, cintas de seguridad, mallas y panel informativo o en caso de no estar el personal debidamente	Dará lugar a la aplicación del 10 % de la UIT) por ocurrencia.	Según informe del Supervisor de Actividades al momento de constatar la falta.
	uniformado o sin EPP.		
4	En el caso que el Contratista no levante las observaciones en el plazo de cinco (05) días calendarios, luego de la notificación.	Dará lugar a la aplicación de la penalidad de 10 % de la UIT), por ocurrencia.	Según informe del Supervisor de Actividades al momento de constatar la falta.
5	Por la ausencia del Responsable Técnico y el Responsable de Seguridad durante el desarrollo de la actividad.	Dará lugar a la aplicación del 10 % de la UIT por ocurrencia.	Según informe del Supervisor de Actividades al momento de constatar la falta.
6	No cumplir la indicación del coordinador y/o supervisor de EMAPE durante el trabajo en campo.	10% de la UIT por ocurrencia	Según informe del Supervisor de Actividades al momento de constatar la falta.

Estas penalidades se deducen de los pagos a cuenta o del pago final, según corresponda; o si fuera necesario, se cobra del monto resultante de la ejecución de la garantía de fiel cumplimiento.

Estos dos (2) tipos de penalidades pueden alcanzar cada una un monto máximo equivalente al diez por ciento (10%) del monto del contrato vigente, o de ser el caso, del ítem que debió ejecutarse.

Cuando se llegue a cubrir el monto máximo de la penalidad por mora o el monto máximo para otras penalidades, de ser el caso, LA ENTIDAD puede resolver el contrato por incumplimiento.

El Laudo arbitral emitido es inapelable, definitivo y obligatorio para las partes desde el momento de su notificación, según lo previsto en el numeral 45.21 del artículo 45 de la Ley de Contrataciones del Estado.

CLÁUSULA DÉCIMA NOVENA: FACULTAD DE ELEVAR A ESCRITURA PÚBLICA

Cualquiera de las partes puede elevar el presente contrato a Escritura Pública corriendo con todos los gastos que demande esta formalidad.

CLÁUSULA VIGÉSIMA: DOMICILIO PARA EFECTOS DE LA EJECUCIÓN CONTRACTUAL

Las partes declaran el siguiente domicilio para efecto de las notificaciones que se realicen durante la ejecución del presente contrato:

DOMICILIO DE LA ENTIDAD: [.....]

DOMICILIO DEL CONTRATISTA: [CONSIGNAR EL DOMICILIO SEÑALADO POR EL POSTOR GANADOR DE LA BUENA PRO AL PRESENTAR LOS REQUISITOS PARA EL PERFECCIONAMIENTO DEL CONTRATO]

La variación del domicilio aquí declarado de alguna de las partes debe ser comunicada a la otra parte, formalmente y por escrito, con una anticipación no menor de quince (15) días calendario.

De acuerdo con las bases integradas, la oferta y las disposiciones del presente contrato, las partes lo firman por duplicado en señal de conformidad en la ciudad de [.....] al [CONSIGNAR FECHA].

"LA ENTIDAD"

"EL CONTRATISTA"

Importante

Este documento puede firmarse digitalmente si ambas partes cuentan con firma digital, según la Ley N° 27269, Ley de Firmas y Certificados Digitales¹³.

¹³ Para mayor información sobre la normativa de firmas y certificados digitales ingresar a: <https://www.indecopi.gob.pe/web/firmas-digitales/firmar-y-certificados-digitales>

ANEXO N° 1

DECLARACIÓN JURADA DE DATOS DEL POSTOR

Señores
COMITÉ DE SELECCIÓN
ADJUDICACIÓN SIMPLIFICADA N° 061-2024-EMAPE/CS-1
Presente.-

El que se suscribe, [...], postor y/o Representante Legal de [CONSIGNAR EN CASO DE SER PERSONA JURÍDICA], identificado con [CONSIGNAR TIPO DE DOCUMENTO DE IDENTIDAD] N° [CONSIGNAR NÚMERO DE DOCUMENTO DE IDENTIDAD], con poder inscrito en la localidad de [CONSIGNAR EN CASO DE SER PERSONA JURÍDICA] en la Ficha N° [CONSIGNAR EN CASO DE SER PERSONA JURÍDICA] Asiento N° [CONSIGNAR EN CASO DE SER PERSONA JURÍDICA], **DECLARO BAJO JURAMENTO** que la siguiente información se sujeta a la verdad:

Nombre, Denominación o Razón Social :			
Domicilio Legal :			
RUC :	Teléfono(s) :		
MYPE ¹⁴	Sí	No	
Correo electrónico :			

Autorización de notificación por correo electrónico:

Autorizo que se notifiquen al correo electrónico indicado las siguientes actuaciones:

1. Solicitud de la descripción a detalle de todos los elementos constitutivos de la oferta.
2. Solicitud de reducción de la oferta económica.
3. Solicitud de subsanación de los requisitos para perfeccionar el contrato.
4. Solicitud para presentar los documentos para perfeccionar el contrato, según orden de prelación, de conformidad con lo previsto en el artículo 141 del Reglamento.
5. Respuesta a la solicitud de acceso al expediente de contratación.
6. Notificación de la orden de servicios¹⁵

Asimismo, me comprometo a remitir la confirmación de recepción, en el plazo máximo de dos (2) días hábiles de recibida la comunicación.

[CONSIGNAR CIUDAD Y FECHA]

.....
Firma, Nombres y Apellidos del postor o Representante legal, según corresponda

Importante

La notificación dirigida a la dirección de correo electrónico consignada se entenderá válidamente efectuada cuando la Entidad reciba acuse de recepción.

¹⁴ Esta información será verificada por la Entidad en la página web del Ministerio de Trabajo y Promoción del Empleo en la sección consulta de empresas acreditadas en el REMYPE en el link <http://www2.trabajo.gob.pe/servicios-en-linea-2-2/> y se tendrá en consideración, en caso el postor ganador de la buena pro solicite la retención del diez por ciento (10%) del monto del contrato, en calidad de garantía de fiel cumplimiento, en los contratos periódicos de prestación de servicios, según lo señalado en el numeral 149.4 del artículo 149 y numeral 151.2 del artículo 151 del Reglamento. Asimismo, dicha información se tendrá en cuenta en caso de empate, conforme a lo previsto en el artículo 91 del Reglamento.

¹⁵ Cuando el monto del valor estimado del procedimiento o del ítem no supere los doscientos mil Soles (S/ 200,000.00), en caso se haya optado por perfeccionar el contrato con una orden de servicios.

2. Solicitud de reducción de la oferta económica.
3. Solicitud de subsanación de los requisitos para perfeccionar el contrato.
4. Solicitud para presentar los documentos para perfeccionar el contrato, según orden de prelación, de conformidad con lo previsto en el artículo 141 del Reglamento.
5. Respuesta a la solicitud de acceso al expediente de contratación.
6. Notificación de la orden de servicios¹⁹

Asimismo, me comprometo a remitir la confirmación de recepción, en el plazo máximo de dos (2) días hábiles de recibida la comunicación.

[CONSIGNAR CIUDAD Y FECHA]

.....
**Firma, Nombres y Apellidos del representante
común del consorcio**

Importante

La notificación dirigida a la dirección de correo electrónico consignada se entenderá válidamente efectuada cuando la Entidad reciba acuse de recepción.

¹⁹ Cuando el monto del valor estimado del procedimiento o del ítem no supere los doscientos mil Soles (S/ 200,000.00), en caso se haya optado por perfeccionar el contrato con una orden de servicios.

ANEXO N° 3

DECLARACIÓN JURADA DE CUMPLIMIENTO DE LOS TÉRMINOS DE REFERENCIA

Señores
COMITÉ DE SELECCIÓN
ADJUDICACIÓN SIMPLIFICADA N° 067-2024-EMAPE/CS-1
Presente.-

Es grato dirigirme a usted, para hacer de su conocimiento que luego de haber examinado las bases y demás documentos del procedimiento de la referencia y, conociendo todos los alcances y las condiciones detalladas en dichos documentos, el postor que suscribe ofrece el **SERVICIO DE MANTENIMIENTO DE ILUMINACIÓN ORNAMENTAL DEL PUENTE RAYITO DE SOL-CERCADO DE LIMA**, de conformidad con los Términos de Referencia que se indican en el numeral 3.1 del Capítulo III de la sección específica de las bases y los documentos del procedimiento.

[CONSIGNAR CIUDAD Y FECHA]

.....
Firma, Nombres y Apellidos del postor o
Representante legal o común, según corresponda

Importante

Adicionalmente, puede requerirse la presentación de documentación que acredite el cumplimiento de los términos de referencia, conforme a lo indicado en el acápite relacionado al contenido de las ofertas de la presente sección de las bases.

ANEXO N° 5

PROMESA DE CONSORCIO

(Sólo para el caso en que un consorcio se presente como postor)

Señores

COMITÉ DE SELECCIÓN

ADJUDICACIÓN SIMPLIFICADA N° 067-2024-EMAPE/CS-1

Presente.-

Los suscritos declaramos expresamente que hemos convenido en forma irrevocable, durante el lapso que dure el procedimiento de selección, para presentar una oferta conjunta a la **ADJUDICACIÓN SIMPLIFICADA N°** [CONSIGNAR NOMENCLATURA DEL PROCEDIMIENTO]

Asimismo, en caso de obtener la buena pro, nos comprometemos a formalizar el contrato de consorcio, de conformidad con lo establecido por el artículo 140 del Reglamento de la Ley de Contrataciones del Estado, bajo las siguientes condiciones:

a) Integrantes del consorcio

1. [NOMBRE, DENOMINACIÓN O RAZÓN SOCIAL DEL CONSORCIADO 1].
2. [NOMBRE, DENOMINACIÓN O RAZÓN SOCIAL DEL CONSORCIADO 2].

b) Designamos a [CONSIGNAR NOMBRES Y APELLIDOS DEL REPRESENTANTE COMÚN], identificado con [CONSIGNAR TIPO DE DOCUMENTO DE IDENTIDAD] N° [CONSIGNAR NÚMERO DE DOCUMENTO DE IDENTIDAD], como representante común del consorcio para efectos de participar en todos los actos referidos al procedimiento de selección, suscripción y ejecución del contrato correspondiente con [CONSIGNAR NOMBRE DE LA ENTIDAD].

Asimismo, declaramos que el representante común del consorcio no se encuentra impedido, inhabilitado ni suspendido para contratar con el Estado.

c) Fijamos nuestro domicilio legal común en [.....].

d) Las obligaciones que corresponden a cada uno de los integrantes del consorcio son las siguientes:

1. OBLIGACIONES DE [NOMBRE, DENOMINACIÓN O RAZÓN SOCIAL DEL CONSORCIADO 1] [%]²⁰

[DESCRIBIR LAS OBLIGACIONES DEL CONSORCIADO 1]

2. OBLIGACIONES DE [NOMBRE, DENOMINACIÓN O RAZÓN SOCIAL DEL CONSORCIADO 2] [%]²¹

[DESCRIBIR LAS OBLIGACIONES DEL CONSORCIADO 2]

TOTAL OBLIGACIONES 100%²²

²⁰ Consignar únicamente el porcentaje total de las obligaciones, el cual debe ser expresado en número entero, sin decimales.

²¹ Consignar únicamente el porcentaje total de las obligaciones, el cual debe ser expresado en número entero, sin decimales.

²² Este porcentaje corresponde a la sumatoria de los porcentajes de las obligaciones de cada uno de los integrantes del consorcio.

ANEXO N° 6

PRECIO DE LA OFERTA

Señores
COMITÉ DE SELECCIÓN
ADJUDICACIÓN SIMPLIFICADA N° 067-2024-EMAPE/CS-1
Presente.-

Es grato dirigirme a usted, para hacer de su conocimiento que, de acuerdo con las bases, mi oferta es la siguiente:

CONCEPTO	PRECIO TOTAL
"SERVICIO DE MANTENIMIENTO DE ILUMINACIÓN ORNAMENTAL DEL PUENTE RAYITO DE SOL-CERCADO DE LIMA	
TOTAL	

El precio de la oferta [CONSIGNAR LA MONEDA DE LA CONVOCATORIA] incluye todos los tributos, seguros, transporte, inspecciones, pruebas y, de ser el caso, los costos laborales conforme a la legislación vigente, así como cualquier otro concepto que pueda tener incidencia sobre el costo del servicio a contratar; excepto la de aquellos postores que gocen de alguna exoneración legal, no incluirán en el precio de su oferta los tributos respectivos.

[CONSIGNAR CIUDAD Y FECHA]

.....
Firma, Nombres y Apellidos del postor o
Representante legal o común, según corresponda

Importante

- *El postor debe consignar el precio total de la oferta, sin perjuicio que, de resultar favorecido con la buena pro, presente el detalle de precios unitarios para el perfeccionamiento del contrato.*
- *En caso que el postor reduzca su oferta, según lo previsto en el artículo 68 del Reglamento, debe presentar nuevamente este Anexo.*
- *El postor que goce de alguna exoneración legal, debe indicar que su oferta no incluye el tributo materia de la exoneración, debiendo incluir el siguiente texto:*

Mi oferta no incluye [CONSIGNAR EL TRIBUTO MATERIA DE LA EXONERACIÓN]"

EMPRESA MUNICIPAL DE APOYO A PROYECTOS ESTRATEGICOS S.A.
ADJUDICACION SIMPLIFICADA N° 067-2024-EMAPE/CS-1

N°	CLIENTE	OBJETO DEL CONTRATO	N° CONTRATO / O/S / COMPROBANTE DE PAGO	FECHA DEL CONTRATO O CP ²³	FECHA DE LA CONFORMIDAD DE SER EL CASO ²⁴	EXPERIENCIA PROVENIENTE ²⁵ DE:	MONEDA	IMPORTE ²⁶	TIPO DE CAMBIO VENTA ²⁷	MONTO FACTURADO ACUMULADO ²⁸
5										
6										
7										
8										
9										
10										
...										
20										
TOTAL										

[CONSIGNAR CIUDAD Y FECHA]



.....
Firma, Nombres y Apellidos del postor o
Representante legal o común, según corresponda

ANEXO N° 11

SOLICITUD DE BONIFICACIÓN DEL CINCO POR CIENTO (5%) POR TENER LA CONDICIÓN DE
MICRO Y PEQUEÑA EMPRESA

Señores
COMITÉ DE SELECCIÓN
ADJUDICACIÓN SIMPLIFICADA N° 067-2024-EMAPE/CS-1
Presente.-

Mediante el presente el suscrito, postor y/o Representante legal de [CONSIGNAR EN CASO DE SER PERSONA JURÍDICA], solicito la asignación de la bonificación del cinco por ciento (5%) sobre el puntaje total obtenido, debido a que mi representada cuenta con la condición de micro y pequeña empresa.

[CONSIGNAR CIUDAD Y FECHA]

.....
**Firma, Nombres y Apellidos del postor o
Representante legal o común, según corresponda**

Importante

- *Para asignar la bonificación, el órgano encargado de las contrataciones o comité de selección, según corresponda, verifica la página web del Ministerio de Trabajo y Promoción del Empleo en la sección consulta de empresas acreditadas en el REMYPE en el link <http://www2.trabajo.gob.pe/servicios-en-linea-2-2/>.*
- *Para que un consorcio pueda acceder a la bonificación, cada uno de sus integrantes debe cumplir con la condición de micro y pequeña empresa.*