

BASES INTEGRADAS DE ADJUDICACIÓN SIMPLIFICADA PARA LA CONTRATACIÓN DEL SERVICIO DE CONSULTORÍA DE OBRA

Aprobado mediante Directiva N° 001-2019-OSCE/CD



SUB DIRECCIÓN DE NORMATIVIDAD – DIRECCIÓN TÉCNICO NORMATIVA
ORGANISMO SUPERVISOR DE LAS CONTRATACIONES DEL ESTADO - OSCE

SIMBOLOGÍA UTILIZADA:

N°	Símbolo	Descripción
1	[ABC] / [.....]	La información solicitada dentro de los corchetes sombreados debe ser completada por la Entidad durante la elaboración de las bases.
2	[ABC] / [.....]	Es una indicación, o información que deberá ser completada por la Entidad con posterioridad al otorgamiento de la buena pro para el caso específico de la elaboración de la PROFORMA DEL CONTRATO; o por los proveedores, en el caso de los ANEXOS de la oferta.
3	Importante • Abc	Se refiere a consideraciones importantes a tener en cuenta por el órgano encargado de las contrataciones o comité de selección, según corresponda y por los proveedores.
4	Advertencia • Abc	Se refiere a advertencias a tener en cuenta por el órgano encargado de las contrataciones o comité de selección, según corresponda y por los proveedores.
5	Importante para la Entidad • Xyz	Se refiere a consideraciones importantes a tener en cuenta por el órgano encargado de las contrataciones o comité de selección, según corresponda y deben ser eliminadas una vez culminada la elaboración de las bases.

CARACTERÍSTICAS DEL DOCUMENTO:

Las bases estándar deben ser elaboradas en formato WORD, y deben tener las siguientes características:

N°	Características	Parámetros
1	Márgenes	Superior : 2.5 cm Inferior: 2.5 cm Izquierda: 2.5 cm Derecha: 2.5 cm
2	Fuente	Arial
3	Estilo de Fuente	Normal: Para el contenido en general Cursiva: Para el encabezado y pie de página Para las Consideraciones importantes (Ítem 3 del cuadro anterior)
4	Color de Fuente	Automático: Para el contenido en general Azul : Para las Consideraciones importantes (Ítem 3 del cuadro anterior)
5	Tamaño de Letra	16 : Para las dos primeras hojas de las Secciones General y Específica 11 : Para el nombre de los Capítulos. 10 : Para el cuerpo del documento en general 9 : Para el encabezado y pie de página Para el contenido de los cuadros, pudiendo variar, según la necesidad 8 : Para las Notas al pie
6	Alineación	Justificada: Para el contenido en general y notas al pie. Centrada : Para la primera página, los títulos de las Secciones y nombres de los Capítulos)
7	Interlineado	Sencillo
8	Espaciado	Anterior : 0 Posterior : 0
9	Subrayado	Para los nombres de las Secciones y para resaltar o hacer hincapié en algún concepto

INSTRUCCIONES DE USO:

- Una vez registrada la información solicitada dentro de los corchetes sombreados en gris, el texto deberá quedar en letra tamaño 10, con estilo normal, sin formato de negrita y sin sombread.
- La nota **IMPORTANTE** no puede ser modificada ni eliminada en la Sección General. En el caso de la Sección Específica debe seguirse la instrucción que se indica en dicha nota.

**BASES INTEGRADAS DE ADJUDICACIÓN SIMPLIFICADA
PARA LA CONTRATACIÓN DEL SERVICIO DE
CONSULTORÍA DE OBRA¹**

**ADJUDICACIÓN SIMPLIFICADA N° 02-2025-MDS/CS-1
PRIMERA CONVOCATORIA**

**CONTRATACIÓN DEL SERVICIO DE CONSULTORÍA DE
OBRA PARA LA SUPERVISIÓN DE LA OBRA
"MEJORAMIENTO DEL SERVICIO DE PRÁCTICA
DEPORTIVA Y/O RECREATIVA EN COMPLEJO DEPORTIVO
"SAN IGNACIO" DEL CENTRO POBLADO SAN IGNACIO,
DISTRITO DE SINSICAP DE LA PROVINCIA DE OTUZCO
DEL DEPARTAMENTO DE LA LIBERTAD". CUI: 2620574**

¹ Estas Bases se utilizarán para la contratación del servicio de consultoría de obra. Para tal efecto, se deberá tener en cuenta la siguiente definición:

Consultoría de obra: Servicios profesionales altamente calificados consistente en la elaboración del expediente técnico de obras, en la supervisión de la elaboración del expediente técnico de obra o en la supervisión de obras.

DEBER DE COLABORACIÓN

La Entidad y todo proveedor que se someta a las presentes Bases, sea como participante, postor y/o contratista, deben conducir su actuación conforme a los principios previstos en la Ley de Contrataciones del Estado.

En este contexto, se encuentran obligados a prestar su colaboración al OSCE y a la Secretaría Técnica de la Comisión de Defensa de la Libre Competencia del INDECOPI, en todo momento según corresponda a sus competencias, a fin de comunicar presuntos casos de fraude, colusión y corrupción por parte de los funcionarios y servidores de la Entidad, así como los proveedores y demás actores que participan en el proceso de contratación.

De igual forma, deben poner en conocimiento del OSCE y a la Secretaría Técnica de la Comisión de Defensa de la Libre Competencia del INDECOPI los indicios de conductas anticompetitivas que se presenten durante el proceso de contratación, en los términos del Decreto Legislativo N° 1034, "Ley de Represión de Conductas Anticompetitivas", o norma que la sustituya, así como las demás normas de la materia.

La Entidad y todo proveedor que se someta a las presentes Bases, sea como participante, postor y/o contratista del proceso de contratación deben permitir al OSCE o a la Secretaría Técnica de la Comisión de Defensa de la Libre Competencia del INDECOPI el acceso a la información referida a las contrataciones del Estado que sea requerida, prestar testimonio o absolución de posiciones que se requieran, entre otras formas de colaboración.

SECCIÓN GENERAL

DISPOSICIONES COMUNES DEL PROCEDIMIENTO DE SELECCIÓN

(ESTA SECCIÓN NO DEBE SER MODIFICADA EN NINGÚN EXTREMO, BAJO SANCIÓN DE NULIDAD)

CAPÍTULO I ETAPAS DEL PROCEDIMIENTO DE SELECCIÓN

1.1. REFERENCIAS

Cuando en el presente documento se mencione la palabra Ley, se entiende que se está haciendo referencia a la Ley N° 30225, Ley de Contrataciones del Estado, y cuando se mencione la palabra Reglamento, se entiende que se está haciendo referencia al Reglamento de la Ley de Contrataciones del Estado aprobado por Decreto Supremo N° 344-2018-EF.

Las referidas normas incluyen sus respectivas modificaciones, de ser el caso.

1.2. CONVOCATORIA

Se realiza a través de su publicación en el SEACE de conformidad con lo señalado en el artículo 54 del Reglamento, en la fecha señalada en el calendario del procedimiento de selección, debiendo adjuntar las bases y resumen ejecutivo.

1.3. REGISTRO DE PARTICIPANTES

El registro de participantes se realiza conforme al artículo 55 del Reglamento. En el caso de un consorcio, basta que se registre uno (1) de sus integrantes.

Importante

- *Para registrarse como participante en un procedimiento de selección convocado por las Entidades del Estado Peruano, es necesario que los proveedores cuenten con inscripción vigente y estar habilitados ante el Registro Nacional de Proveedores (RNP) que administra el Organismo Supervisor de las Contrataciones del Estado (OSCE). Para obtener mayor información, se puede ingresar a la siguiente dirección electrónica: www.rnp.gob.pe.*
- *Los proveedores que deseen registrar su participación deben ingresar al SEACE utilizando su Certificado SEACE (usuario y contraseña). Asimismo, deben observar las instrucciones señaladas en el documento de orientación "Guía para el registro de participantes electrónico" publicado en <https://www2.seace.gob.pe/>.*
- *En caso los proveedores no cuenten con inscripción vigente en el RNP y/o se encuentren inhabilitados o suspendidos para ser participantes, postores y/o contratistas, el SEACE restringirá su registro, quedando a potestad de estos intentar nuevamente registrar su participación en el procedimiento de selección en cualquier otro momento, dentro del plazo establecido para dicha etapa, siempre que haya obtenido la vigencia de su inscripción o quedado sin efecto la sanción que le impuso el Tribunal de Contrataciones del Estado.*

1.4. FORMULACIÓN DE CONSULTAS Y OBSERVACIONES A LAS BASES

La formulación de consultas y observaciones a las bases se efectúa de conformidad con lo establecido en los numerales 72.1 y 72.2 del artículo 72 del Reglamento, así como el literal a) del artículo 89 del Reglamento.

Importante

No pueden formularse consultas ni observaciones respecto del contenido de una ficha de homologación aprobada. Las consultas y observaciones que se formulen sobre el particular, se tienen como no presentadas.

1.5. ABSOLUCIÓN DE CONSULTAS, OBSERVACIONES E INTEGRACIÓN DE BASES

La absolución de consultas, observaciones e integración de las bases se realizan conforme a las disposiciones previstas en el numeral 72.4 del artículo 72 y el literal a) del artículo 89 del Reglamento.

Importante

- *No se absolverán consultas y observaciones a las bases que se presenten en forma física.*
- *Cuando exista divergencia entre lo indicado en el pliego de absolución de consultas y observaciones y la integración de bases, prevalece lo absuelto en el referido pliego; sin perjuicio, del deslinde de responsabilidades correspondiente.*

1.6. FORMA DE PRESENTACIÓN DE OFERTAS

Las ofertas se presentan conforme lo establecido en el artículo 59 y en el artículo 90 del Reglamento.

Las declaraciones juradas, formatos o formularios previstos en las bases que conforman la oferta deben estar debidamente firmados por el postor (firma manuscrita o digital, según la Ley N° 27269, Ley de Firmas y Certificados Digitales²). Los demás documentos deben ser visados por el postor. En el caso de persona jurídica, por su representante legal, apoderado o mandatario designado para dicho fin y, en el caso de persona natural, por este o su apoderado. No se acepta el pegado de la imagen de una firma o visto. Las ofertas se presentan foliadas.

Importante

- *Los formularios electrónicos que se encuentran en el SEACE y que los proveedores deben llenar para presentar sus ofertas, tienen carácter de declaración jurada.*
- *En caso la información contenida en los documentos escaneados que conforman la oferta no coincida con lo declarado a través del SEACE, prevalece la información declarada en los documentos escaneados.*
- *No se tomará en cuenta las ofertas que se presenten en físico a la Entidad.*

1.7. PRESENTACIÓN Y APERTURA DE OFERTAS

El participante presentará su oferta de manera electrónica a través del SEACE, desde las 00:01 horas hasta las 23:59 horas del día establecido para el efecto en el cronograma del procedimiento; adjuntando el archivo digitalizado que contenga los documentos que conforman la oferta de acuerdo a lo requerido en las bases.

El participante debe verificar antes de su envío, bajo su responsabilidad, que el archivo pueda ser descargado y su contenido sea legible.

Importante

Los integrantes de un consorcio no pueden presentar ofertas individuales ni conformar más de un consorcio en un procedimiento de selección, o en un determinado ítem cuando se trate de procedimientos de selección según relación de ítems.

² Para mayor información sobre la normativa de firmas y certificados digitales ingresar a: <https://www.indecopi.gob.pe/web/firmas-digitales/firmar-y-certificados-digitales>

En la apertura electrónica de la oferta técnica, el órgano encargado de las contrataciones o el comité de selección, según corresponda, verifica la presentación de lo exigido en la sección específica de las bases de conformidad con el numeral 81.2 del artículo 81 del Reglamento y determina si las ofertas responden a las características y/o requisitos y condiciones de los Términos de Referencia, detallados en la sección específica de las bases. De no cumplir con lo requerido, la oferta se considera no admitida.

1.8. CALIFICACIÓN Y EVALUACIÓN DE LAS OFERTAS

La calificación y evaluación de los postores se realiza conforme los requisitos de calificación y factores de evaluación que se indican en la sección específica de las bases.

La evaluación técnica y económica se realiza sobre la base de:

Oferta técnica : 100 puntos
Oferta económica : 100 puntos

1.8.1 CALIFICACIÓN DE LAS OFERTAS TÉCNICAS

La calificación de las ofertas técnicas se realiza conforme a lo establecido en el numeral 82.1 del artículo 82 del Reglamento.

1.8.2 EVALUACIÓN DE LAS OFERTAS TÉCNICAS

La evaluación de las ofertas técnicas se realiza conforme a lo establecido en los numerales 82.2 y 82.3 del artículo 82 del Reglamento.

1.8.3 APERTURA Y EVALUACIÓN DE OFERTAS ECONÓMICAS

El órgano encargado de las contrataciones o el comité de selección, según corresponda, evalúa las ofertas económicas y determina el puntaje total de las ofertas conforme a lo dispuesto en el artículo 83 del Reglamento, así como los coeficientes de ponderación previstos en la sección específica de las bases.

Importante

En el caso de contratación de consultorías de obras a ser prestadas fuera de la provincia de Lima y Callao, cuyo valor referencial no supere los doscientos mil Soles (S/ 200,000.00), a solicitud del postor se asigna una bonificación equivalente al diez por ciento (10%) sobre el puntaje total obtenido por los postores con domicilio en la provincia donde prestará el servicio, o en las provincias colindantes, sean o no pertenecientes al mismo departamento o región. El domicilio es el consignado en la constancia de inscripción ante el RNP³. Lo mismo aplica en el caso de procedimientos de selección por relación de ítems, cuando algún ítem no supera el monto señalado anteriormente.

1.9. SUBSANACIÓN DE LAS OFERTAS

La subsanación de las ofertas se sujeta a lo establecido en el artículo 60 del Reglamento. El plazo que se otorgue para la subsanación no puede ser inferior a un (1) día hábil.

La solicitud de subsanación se realiza de manera electrónica a través del SEACE y será remitida al correo electrónico consignado por el postor al momento de realizar su inscripción en el RNP, siendo su responsabilidad el permanente seguimiento de las notificaciones a dicho

³ La constancia de inscripción electrónica se visualizará en el portal web del Registro Nacional de Proveedores: www.rnp.gob.pe

correo. La notificación de la solicitud se entiende efectuada el día de su envío al correo electrónico.

La presentación de las subsanaciones se realiza a través del SEACE. No se tomará en cuenta la subsanación que se presente en físico a la Entidad.

1.10. OTORGAMIENTO DE LA BUENA PRO

La buena pro se otorga luego de la evaluación correspondiente según lo indicado en el numeral 1.8.3 de la presente sección.

Previo al otorgamiento de la buena pro, el órgano encargado de las contrataciones o el comité de selección, según corresponda, aplica lo dispuesto en el artículo 68 del Reglamento, sobre el rechazo de las ofertas, de ser el caso.

En el supuesto de que dos (2) o más ofertas empaten, el otorgamiento de la buena pro se efectúa siguiendo estrictamente el orden señalado en el numeral 91.2 del artículo 91 del Reglamento.

El desempate mediante sorteo se realiza de manera electrónica a través del SEACE.

Definida la oferta ganadora, el órgano encargado de las contrataciones o el comité de selección, según corresponda, otorga la buena pro, mediante su publicación en el SEACE, incluyendo el cuadro comparativo y las actas debidamente motivadas de los resultados de la admisión, no admisión, calificación, descalificación, evaluación, rechazo y el otorgamiento de la buena pro.

1.11. CONSENTIMIENTO DE LA BUENA PRO

Cuando se hayan presentado dos (2) o más ofertas, el consentimiento de la buena pro se produce a los cinco (5) días hábiles siguientes de la notificación de su otorgamiento, sin que los postores hayan ejercido el derecho de interponer el recurso de apelación.

En caso que se haya presentado una sola oferta, el consentimiento de la buena pro se produce el mismo día de la notificación de su otorgamiento.

El consentimiento del otorgamiento de la buena pro se publica en el SEACE al día hábil siguiente de producido.

Importante

Una vez consentido el otorgamiento de la buena pro, el órgano encargado de las contrataciones o el órgano de la Entidad al que se haya asignado tal función realiza la verificación de la oferta presentada por el postor ganador de la buena pro conforme lo establecido en el numeral 64.6 del artículo 64 del Reglamento.

CAPÍTULO II SOLUCIÓN DE CONTROVERSIAS DURANTE EL PROCEDIMIENTO DE SELECCIÓN

2.1. RECURSO DE APELACIÓN

A través del recurso de apelación se pueden impugnar los actos dictados durante el desarrollo del procedimiento de selección hasta antes del perfeccionamiento del contrato.

El recurso de apelación se presenta ante la Entidad convocante, y es conocido y resuelto por su Titular, cuando el valor referencial sea igual o menor a cincuenta (50) UIT. Cuando el valor referencial sea mayor a dicho monto, el recurso de apelación se presenta ante y es resuelto por el Tribunal de Contrataciones del Estado.

En los procedimientos de selección según relación de ítems, el valor referencial total del procedimiento determina ante quién se presenta el recurso de apelación.

Los actos que declaren la nulidad de oficio, la cancelación del procedimiento de selección y otros actos emitidos por el Titular de la Entidad que afecten la continuidad de este, se impugnan ante el Tribunal de Contrataciones del Estado.

Importante

- *Una vez otorgada la buena pro, el órgano encargado de las contrataciones o el comité de selección, según corresponda, está en la obligación de permitir el acceso de los participantes y postores al expediente de contratación, salvo la información calificada como secreta, confidencial o reservada por la normativa de la materia, a más tardar dentro del día siguiente de haberse solicitado por escrito.*
- *A efectos de recoger la información de su interés, los postores pueden valerse de distintos medios, tales como: (i) la lectura y/o toma de apuntes, (ii) la captura y almacenamiento de imágenes, e incluso (iii) pueden solicitar copia de la documentación obrante en el expediente, siendo que, en este último caso, la Entidad deberá entregar dicha documentación en el menor tiempo posible, previo pago por tal concepto.*
- *El recurso de apelación se presenta ante la Mesa de Partes del Tribunal o ante las oficinas desconcentradas del OSCE o en la Unidad de Trámite Documentario de la Entidad, según corresponda.*

2.2. PLAZOS DE INTERPOSICIÓN DEL RECURSO DE APELACIÓN

La apelación contra el otorgamiento de la buena pro o contra los actos dictados con anterioridad a ella se interpone dentro de los cinco (5) días hábiles siguientes de haberse notificado el otorgamiento de la buena pro.

La apelación contra los actos dictados con posterioridad al otorgamiento de la buena pro, contra la declaración de nulidad, cancelación y declaratoria de desierto del procedimiento, se interpone dentro de los cinco (5) días hábiles siguientes de haberse tomado conocimiento del acto que se desea impugnar.

CAPÍTULO III DEL CONTRATO

3.1. PERFECCIONAMIENTO DEL CONTRATO

Los plazos y el procedimiento para perfeccionar el contrato se realiza conforme a lo indicado en el artículo 141 del Reglamento.

Para perfeccionar el contrato, el postor ganador de la buena pro debe presentar los documentos señalados en el artículo 139 del Reglamento y los previstos en la sección específica de las bases.

3.2. GARANTÍAS

Las garantías que deben otorgar los postores y/o contratistas, según corresponda, son las de fiel cumplimiento del contrato y por los adelantos.

3.2.1. GARANTÍA DE FIEL CUMPLIMIENTO

Como requisito indispensable para perfeccionar el contrato, el postor ganador debe entregar a la Entidad la garantía de fiel cumplimiento del mismo por una suma equivalente al diez por ciento (10%) del monto del contrato original. Esta se mantiene vigente hasta el consentimiento de la liquidación final.

3.2.2. GARANTÍA DE FIEL CUMPLIMIENTO POR PRESTACIONES ACCESORIAS

En las contrataciones que conllevan la ejecución de prestaciones accesorias, tales como mantenimiento, reparación o actividades afines, se otorga una garantía adicional por una suma equivalente al diez por ciento (10%) del monto del contrato de la prestación accesorio, la misma que debe ser renovada periódicamente hasta el cumplimiento total de las obligaciones garantizadas.

Importante

En los contratos de consultorías de obras que celebren las Entidades con las micro y pequeñas empresas, estas últimas pueden otorgar como garantía de fiel cumplimiento el diez por ciento (10%) del monto del contrato, porcentaje que es retenido por la Entidad durante la primera mitad del número total de pagos a realizarse, de forma prorrateada en cada pago, con cargo a ser devuelto a la finalización del mismo, conforme lo establecen los numerales 149.4 y 149.5 del artículo 149 del Reglamento y numeral 151.2 del artículo 151 del Reglamento.

3.2.3. GARANTÍA POR ADELANTO

En caso se haya previsto en la sección específica de las bases la entrega de adelantos, el contratista debe presentar una garantía emitida por idéntico monto conforme a lo estipulado en el artículo 153 del Reglamento.

3.3. REQUISITOS DE LAS GARANTÍAS

Las garantías que se presenten deben ser incondicionales, solidarias, irrevocables y de realización automática en el país, al solo requerimiento de la Entidad. Asimismo, deben ser emitidas por empresas que se encuentren bajo la supervisión directa de la Superintendencia de Banca, Seguros y Administradoras Privadas de Fondos de Pensiones y que cuenten con

clasificación de riesgo B o superior. Asimismo, deben estar autorizadas para emitir garantías; o estar consideradas en la última lista de bancos extranjeros de primera categoría que periódicamente publica el Banco Central de Reserva del Perú.

Importante

Corresponde a la Entidad verificar que las garantías presentadas por el postor ganador de la buena pro y/o contratista cumplan con los requisitos y condiciones necesarios para su aceptación y eventual ejecución; sin perjuicio de la determinación de las responsabilidades funcionales que correspondan.

Advertencia

Los funcionarios de las Entidades no deben aceptar garantías emitidas bajo condiciones distintas a las establecidas en el presente numeral, debiendo tener en cuenta lo siguiente:

1. La clasificadora de riesgo que asigna la clasificación a la empresa que emite la garantía debe encontrarse listada en el portal web de la SBS (<http://www.sbs.gob.pe/sistema-financiero/clasificadoras-de-riesgo>).

2. Se debe identificar en la página web de la clasificadora de riesgo respectiva, cuál es la clasificación vigente de la empresa que emite la garantía, considerando la vigencia a la fecha de emisión de la garantía.

3. Para fines de lo establecido en el artículo 148 del Reglamento, la clasificación de riesgo B, incluye las clasificaciones B+ y B.

4. Si la empresa que otorga la garantía cuenta con más de una clasificación de riesgo emitida por distintas empresas listadas en el portal web de la SBS, bastará que en una de ellas cumpla con la clasificación mínima establecida en el Reglamento.

En caso exista alguna duda sobre la clasificación de riesgo asignada a la empresa emisora de la garantía, se deberá consultar a la clasificadora de riesgos respectiva.

De otro lado, además de cumplir con el requisito referido a la clasificación de riesgo, a efectos de verificar si la empresa emisora se encuentra autorizada por la SBS para emitir garantías, debe revisarse el portal web de dicha Entidad (<http://www.sbs.gob.pe/sistema-financiero/relacion-de-empresas-que-se-encuentran-autorizadas-a-emitar-cartas-fianza>).

Los funcionarios competentes deben verificar la autenticidad de la garantía a través de los mecanismos establecidos (consulta web, teléfono u otros) por la empresa emisora.

3.4. EJECUCIÓN DE GARANTÍAS

La Entidad puede solicitar la ejecución de las garantías conforme a los supuestos contemplados en el artículo 155 del Reglamento.

3.5. ADELANTOS

La Entidad puede entregar adelantos directos al contratista, los que en ningún caso exceden en conjunto del treinta por ciento (30%) del monto del contrato original, siempre que ello haya sido previsto en la sección específica de las bases.

3.6. PENALIDADES

3.6.1. PENALIDAD POR MORA EN LA EJECUCIÓN DE LA PRESTACIÓN

En caso de retraso injustificado del contratista en la ejecución de las prestaciones objeto del contrato, la Entidad le aplica automáticamente una penalidad por mora por cada día

de atraso, de conformidad con el artículo 162 del Reglamento.

3.6.2. OTRAS PENALIDADES

La Entidad puede establecer penalidades distintas a la mencionada en el numeral precedente, según lo previsto en el artículo 163 del Reglamento y lo indicado en la sección específica de las bases.

Estos dos tipos de penalidades se calculan en forma independiente y pueden alcanzar cada una un monto máximo equivalente al diez por ciento (10%) del monto del contrato vigente, o de ser el caso, del ítem que debió ejecutarse.

3.7. PAGOS

El pago se realiza después de ejecutada la respectiva prestación, pudiendo contemplarse pagos a cuenta, según la forma establecida en la sección específica de las bases o en el contrato.

La Entidad paga las contraprestaciones pactadas a favor del contratista dentro de los diez (10) días calendario siguientes de otorgada la conformidad de los servicios, siempre que se verifiquen las condiciones establecidas en el contrato para ello, bajo responsabilidad del funcionario competente.

La conformidad se emite en un plazo máximo de quince (15) días, bajo responsabilidad del funcionario que debe emitir la conformidad.

En el caso que se haya suscrito contrato con un consorcio, el pago se realizará de acuerdo a lo que se indique en el contrato de consorcio.

Advertencia

En caso de retraso en los pagos a cuenta o pago final por parte de la Entidad, salvo que se deba a caso fortuito o fuerza mayor, esta reconoce al contratista los intereses legales correspondientes, de conformidad con el artículo 39 de la Ley y 171 del Reglamento, debiendo repetir contra los responsables de la demora injustificada.

3.8. INCUMPLIMIENTO DEL CONTRATO

Las causales para la resolución del contrato, serán aplicadas de conformidad con el artículo 36 de la Ley y 164 del Reglamento.

3.9. DISPOSICIONES FINALES

Todos los demás aspectos del presente procedimiento no contemplados en las bases se regirán supletoriamente por la Ley y su Reglamento, así como por las disposiciones legales vigentes.

SECCIÓN ESPECÍFICA

CONDICIONES ESPECIALES DEL PROCEDIMIENTO DE SELECCIÓN

(EN ESTA SECCIÓN LA ENTIDAD DEBERÁ COMPLETAR LA INFORMACIÓN EXIGIDA, DE ACUERDO A LAS INSTRUCCIONES INDICADAS)

CAPÍTULO I GENERALIDADES

1.1. ENTIDAD CONVOCANTE

Nombre : MUNICIPALIDAD DISTRITAL DE SINSICAP
RUC N° : 20205876791
Domicilio legal : CAL. GRAU PLAZA DE ARMAS SINSICAP S/N SINSICAP - OTUZCO - LA LIBERTAD
Teléfono: :
Correo electrónico: : logistica.munisinsicap2326@gmail.com

1.2. OBJETO DE LA CONVOCATORIA

El presente procedimiento de selección tiene por objeto la contratación del servicio de consultoría de obra para LA SUPERVISIÓN DE LA OBRA "MEJORAMIENTO DEL SERVICIO DE PRÁCTICA DEPORTIVA Y/O RECREATIVA EN COMPLEJO DEPORTIVO "SAN IGNACIO" DEL CENTRO POBLADO SAN IGNACIO, DISTRITO DE SINSICAP DE LA PROVINCIA DE OTUZCO DEL DEPARTAMENTO DE LA LIBERTAD". CUI: 2620574

Importante para la Entidad

- En caso de procedimientos de selección según relación de ítems o por paquete consignar el detalle del objeto de estos.
- En caso de proyectos de inversión, se debe consignar el servicio de consultoría de obra materia de la convocatoria, y no la denominación del proyecto.

Esta nota deberá ser eliminada una vez culminada la elaboración de las bases.

1.3. VALOR REFERENCIAL⁴

El valor referencial asciende a **S/ 279,526.81 (Doscientos setenta y nueve mil quinientos veintiséis con 81/100 Soles)**, incluidos los impuestos de Ley y cualquier otro concepto que incida en el costo total del servicio de consultoría de obra. El valor referencial ha sido calculado al mes de enero de 2025

Valor Referencial (VR)	Límites ⁵	
	Inferior	Superior
S/ 279,526.81 (DOSCIENTOS SETENTA Y NUEVE MIL QUINIENTOS VEINTISÉIS CON 81/100 SOLES), INCLUYE IGV.	S/ 251,574.13 (DOSCIENTOS CINCUENTA Y UN MIL QUINIENTOS SETENTA Y CUATRO CON 13/100 SOLES), INCLUYE IGV.	S/ 307,479.49 (TRESCIENTOS SIETE MIL CUATROCIENTOS SETENTA Y NUEVE CON 49/100 SOLES), INCLUYE IGV.

Importante

⁴ El monto del valor referencial indicado en esta sección de las bases no debe diferir del monto del valor referencial consignado en la ficha del procedimiento en el SEACE. No obstante, de existir contradicción entre estos montos, primará el monto del valor referencial indicado en las bases aprobadas.

⁵ De acuerdo a lo señalado en el artículo 48 del Reglamento, estos límites se calculan considerando dos (2) decimales. Para ello, si el límite inferior tiene más de dos decimales, se aumenta en un dígito el valor del segundo decimal; en el caso del límite superior, se considera el valor del segundo decimal sin efectuar el redondeo.

Las ofertas económicas no pueden exceder los límites del valor referencial de conformidad con el numeral 28.2 del artículo 28 de la Ley.

Importante para la Entidad

- Cuando se trate de una contratación por relación de ítems, se debe consignar los valores referenciales de cada ítem.
 - En caso de supervisión de obras, si el sistema de contratación es de tarifas se debe indicar la tarifa referencial correspondiente al periodo o unidad de tiempo definido (día, mes, entre otros) por el plazo de ejecución estimado, según el siguiente detalle:

DESCRIPCIÓN DEL OBJETO	N° DE PERIODOS DE TIEMPO ⁶	PERIODO O UNIDAD DE TIEMPO ⁷	TARIFA REFERENCIAL UNITARIA	VALOR REFERENCIAL TOTAL

En el caso de supervisión de obras, cuando se haya previsto que las actividades comprenden además la liquidación del contrato de obra, se debe desagregar el monto correspondiente a ambas prestaciones, según el siguiente detalle:

DESCRIPCIÓN DEL OBJETO	N° DE PERIODOS DE TIEMPO ⁸	PERIODO O UNIDAD DE TIEMPO ⁹	TARIFA REFERENCIAL UNITARIA	VALOR REFERENCIAL TOTAL
Supervisión de obra	150	Día		
Liquidación de obra				

- En caso de contrataciones que conllevan la ejecución de prestaciones accesorias, además se debe detallar el valor referencial de la prestación principal y el valor referencial de la prestación accesorio.
- Si durante la fase de actos preparatorios, las Entidades advierten que es posible la participación de proveedores que gozan del beneficio de la exoneración del IGV prevista en la Ley N° 27037, Ley de Promoción de la Inversión en la Amazonía, debe tomarse en cuenta la regulación de la Cuarta Disposición Complementaria Final del Reglamento.

De conformidad con lo señalado en el numeral 2 de la citada Disposición Complementaria Final, en las bases se debe establecer además del valor referencial, los límites de este, con y sin IGV, tal como se indica a continuación:

Valor Referencial	Límite Inferior	Límite Superior
-------------------	-----------------	-----------------

⁶ Número estimado de días, meses, entre otros de la ejecución de la prestación.

⁷ Día, mes, entre otros.

⁸ Número estimado de días, meses, entre otros de la ejecución de la prestación.

⁹ Día, mes, entre otros.

(VR)	Con IGV	Sin IGV	Con IGV	Sin IGV
[CONSIGNAR VALOR REFERENCIAL TOTAL ÚNICO, INCLUYE IGV]	[CONSIGNAR LÍMITE, 90% DEL VALOR REFERENCIAL CON IGV]	[CONSIGNAR LÍMITE, 90% DEL VALOR REFERENCIAL SIN IGV]	[CONSIGNAR LÍMITE, 110% DEL VALOR REFERENCIAL CON IGV]	[CONSIGNAR LÍMITE, 110% DEL VALOR REFERENCIAL SIN IGV]

- El valor referencial puede ser reservado, de acuerdo a lo dispuesto en el numeral 34.5 del artículo 34 del Reglamento. En este caso, reemplazar este numeral por el siguiente:

1.3 VALOR REFERENCIAL RESERVADO

En los procedimientos de selección con valor referencial reservado no se aplican los límites mínimos y máximos para admitir la oferta económica, previstos en la Ley y el Reglamento.

Incorporar a las bases o eliminar, según corresponda.

1.4. EXPEDIENTE DE CONTRATACIÓN

El expediente de contratación fue aprobado mediante Resolución de Gerencia Municipal N 37-2025-MDS/GM/MJBP, el 17 de marzo de 2025

1.5. FUENTE DE FINANCIAMIENTO

DONACIONES Y TRANSFERENCIAS

Importante

La fuente de financiamiento debe corresponder a aquella prevista en la Ley de Equilibrio Financiero del Presupuesto del Sector Público del año fiscal en el cual se convoca el procedimiento de selección.

1.6. SISTEMA DE CONTRATACIÓN

El presente procedimiento se rige por el sistema de ESQUEMA MIXTO DE SUMA ALZADA, TARIFAS, de acuerdo con lo establecido en el expediente de contratación respectivo.

Importante

En el caso de supervisión de obras, cuando se haya previsto que las actividades comprenden la liquidación del contrato de obra, la supervisión se rige bajo el sistema de tarifas mientras que la liquidación se rige bajo el sistema a suma alzada.

1.7. ALCANCES DEL REQUERIMIENTO

El alcance de la prestación está definido en el Capítulo III de la presente sección de las bases.

1.8. PLAZO DE PRESTACIÓN DEL SERVICIO DE CONSULTORÍA DE OBRA

Los servicios de consultoría de obra materia de la presente convocatoria se prestarán en el plazo de 150 (Ciento Cincuenta) días calendarios durante la etapa de ejecución, y 30 (Treinta) días calendarios para la Liquidación de Obra, en concordancia con lo establecido en el expediente de contratación.

Importante

En el caso de supervisión de obras, el plazo inicial del contrato debe estar vinculado al del contrato de la obra a ejecutar y comprender hasta la liquidación de la obra, de conformidad con el artículo 10 de la Ley.

1.9. COSTO DE REPRODUCCIÓN Y ENTREGA DE BASES

Los participantes registrados tienen el derecho de recabar un ejemplar de las bases, para cuyo efecto deben cancelar:

Pagar en : Caja de la entidad ubicado CALLE GRAU NRO S/N PLAZA DE
ARMAS – SINSICAP – OTUZCO - LA LIBERTAD

Recoger en : Gerencia de Obras de Desarrollo Urbano Rural

Costo de bases : Impresa: S/ 20.00

Importante

El costo de entrega de un ejemplar de las bases no puede exceder el costo de su reproducción.

1.10. BASE LEGAL

- Ley N° 31638 Ley de Presupuesto del Sector Publico para el Año Fiscal 2024.
- Ley N° 31639 Ley de Equilibrio Financiero del Presupuesto del Sector Publico del Año Fiscal 2024.
- Texto Único Ordenado de la Ley N° 30225, Ley de Contrataciones del Estado, aprobado por Decreto Supremo N° 082-2019-EF.
- Reglamento de la Ley de Contrataciones del Estado aprobada mediante Decreto Supremo N° 344-2018-EF, modificada mediante Decreto Supremo N° 377-2019-EF y Decreto Supremo N° 168-2020-EF.
- Ley N° 27444, Ley de Procedimiento Administrativo General.
- Ley N° 27806, Ley d Transparencia y Acceso a la Información Pública y su Reglamento aprobado por Decreto Supremo N° 073-2003-PCM.
- Decreto Supremo N° 088-2008-PCM.
- Código Civil.
- Directivas, Pronunciamientos y Opiniones de OSCE
- Resoluciones emitidas por el Tribunal de Contrataciones del Estado.

Las referidas normas incluyen sus respectivas modificaciones, de ser el caso.

CAPÍTULO II DEL PROCEDIMIENTO DE SELECCIÓN

2.1. CALENDARIO DEL PROCEDIMIENTO DE SELECCIÓN

Según el cronograma de la ficha de selección de la convocatoria publicada en el SEACE.

Importante

De conformidad con la vigesimosegunda Disposición Complementaria Final del Reglamento, en caso la Entidad (Ministerios y sus organismos públicos, programas o proyectos adscritos) haya difundido el requerimiento a través del SEACE siguiendo el procedimiento establecido en dicha disposición, no procede formular consultas u observaciones al requerimiento.

2.2. CONTENIDO DE LAS OFERTAS

2.2.1. OFERTA TÉCNICA

La oferta contendrá, además de un índice de documentos¹⁰, la siguiente documentación:

2.2.1.1. Documentación de presentación obligatoria

A. Documentos para la admisión de la oferta

a.1) Declaración jurada de datos del postor. (**Anexo N° 1**)

a.2) Documento que acredite la representación de quien suscribe la oferta.

En caso de persona jurídica, copia del certificado de vigencia de poder del representante legal, apoderado o mandatario designado para tal efecto.

En caso de persona natural, copia del documento nacional de identidad o documento análogo, o del certificado de vigencia de poder otorgado por persona natural, del apoderado o mandatario, según corresponda.

En el caso de consorcios, este documento debe ser presentado por cada uno de los integrantes del consorcio que suscriba la promesa de consorcio, según corresponda.

Advertencia

De acuerdo con el artículo 4 del Decreto Legislativo N° 1246, las Entidades están prohibidas de exigir a los administrados o usuarios la información que puedan obtener directamente mediante la interoperabilidad a que se refieren los artículos 2 y 3 de dicho Decreto Legislativo. En esa medida, si la Entidad es usuaria de la Plataforma de Interoperabilidad del Estado – PIDE¹¹ y siempre que el servicio web se encuentre activo en el Catálogo de Servicios de dicha plataforma, no corresponderá exigir el certificado de vigencia de poder y/o documento nacional de identidad.

a.3) Declaración jurada de acuerdo con el literal b) del artículo 52 del Reglamento.

¹⁰ La omisión del índice no determina la no admisión de la oferta.

¹¹ Para mayor información de las Entidades usuarias y del Catálogo de Servicios de la Plataforma de Interoperabilidad del Estado – PIDE ingresar al siguiente enlace <https://www.gobiernodigital.gob.pe/interoperabilidad/>

(Anexo N° 2)

- a.4) Declaración jurada de cumplimiento de los Términos de Referencia contenidos en el numeral 3.1 del Capítulo III de la presente sección. (Anexo N° 3)

Importante para la Entidad

En caso se determine que adicionalmente a la declaración jurada de cumplimiento de los Términos de Referencia, el postor deba presentar algún otro documento para acreditar algún componente de los Términos de Referencia consignar el siguiente literal:

- a.5) [DOCUMENTACIÓN QUE SERVIRÁ PARA ACREDITAR EL CUMPLIMIENTO DE ALGÚN COMPONENTE DE LOS TÉRMINOS DE REFERENCIA QUE LA ENTIDAD CONSIDERE PERTINENTE].

La Entidad debe precisar con claridad qué componente de los términos de referencia serán acreditados. En este literal no debe exigirse ningún documento vinculado a los requisitos de calificación del postor, tales como: i) capacidad legal, ii) capacidad técnica y profesional: equipamiento estratégico, calificaciones y experiencia del personal clave y iii) experiencia del postor. Tampoco se puede incluir documentos referidos a cualquier tipo de equipamiento, infraestructura, calificaciones y experiencia del personal en general.

Además, no debe requerirse declaraciones juradas adicionales cuyo alcance se encuentre comprendido en la Declaración Jurada de Cumplimiento de los Términos de Referencia y que, por ende, no aporten información adicional a dicho documento.

Incorporar a las bases o eliminar, según corresponda.

- a.6) Declaración jurada de plazo de prestación del servicio de consultoría de obra. (Anexo N° 4).
- a.7) Promesa de consorcio con firmas legalizadas, de ser el caso, en la que se consigne los integrantes, el representante común, el domicilio común y las obligaciones a las que se compromete cada uno de los integrantes del consorcio así como el porcentaje equivalente a dichas obligaciones. (Anexo N° 5)

Importante

El órgano encargado de las contrataciones o el comité de selección, según corresponda, verifica la presentación de los documentos requeridos. De no cumplir con lo requerido, la oferta se considera no admitida.

B. Documentos para acreditar los requisitos de calificación

Incorporar en la oferta los documentos que acreditan los “**Requisitos de Calificación**” que se detallan en el numeral 3.2 del Capítulo III de la presente sección de las bases.

2.2.1.2. Documentación de presentación facultativa:

- a) En el caso de microempresas y pequeñas empresas integradas por personas con discapacidad, o en el caso de consorcios conformados en su totalidad por estas empresas, deben presentar la constancia o certificado con el cual acredite su inscripción en el Registro de Empresas Promocionales para Personas con Discapacidad¹².
- b) Incorporar en la oferta los documentos que acreditan los “**Factores de Evaluación**” establecidos en el Capítulo IV de la presente sección de las bases,

¹² Dicho documento se tendrá en consideración en caso de empate, conforme a lo previsto en el artículo 91 del Reglamento.

a efectos de obtener el puntaje previsto en dicho Capítulo para cada factor.

- c) Solicitud de bonificación por tener la condición de micro y pequeña empresa.
(Anexo N° 11)

Importante para la Entidad

- Si durante la fase de actos preparatorios, las Entidades advierten que es posible la participación de proveedores que gozan del beneficio de la exoneración del IGV prevista en la Ley N° 27037, Ley de Promoción de la Inversión en la Amazonía, consignar el siguiente literal:
- d) Los postores que apliquen el beneficio de la exoneración del IGV previsto en la Ley N° 27037, Ley de Promoción de la Inversión en la Amazonía, deben presentar la Declaración Jurada de cumplimiento de condiciones para la aplicación de la exoneración del IGV **(Anexo N° 7)**.
- En el caso de contratación de consultorías de obra que se presten fuera de la provincia de Lima y Callao, cuyo valor referencial del procedimiento de selección no supere los doscientos mil Soles (S/ 200,000.00), consignar el siguiente literal:
- e) Los postores con domicilio en la provincia donde se prestará el servicio de consultoría de obra, o en las provincias colindantes, sean o no pertenecientes al mismo departamento o región, pueden presentar la solicitud de bonificación por servicios prestados fuera de la provincia de Lima y Callao, según **Anexo N° 10**.

Lo mismo aplica en el caso de procedimientos por relación de ítems cuando el monto del valor referencial de algún ítem no supere dicho monto, en cuyo caso debe consignarse el o los ítems, en los cuales los postores pueden solicitar la referida bonificación, adicionando el siguiente párrafo:

Dicha solicitud se puede presentar en el [CONSIGNAR EL ÍTEM O ÍTEMS, SEGÚN CORRESPONDA, EN LOS QUE SE PUEDE SOLICITAR LA BONIFICACIÓN].

Incorporar a las bases, según corresponda, eliminando aquellas disposiciones que no se incluyan.

Advertencia

El órgano encargado de las contrataciones o el comité de selección, según corresponda, no podrá exigir al postor la presentación de documentos que no hayan sido indicados en los acápite "Documentos para la admisión de la oferta", "Requisitos de calificación" y "Factores de evaluación".

2.2.2. OFERTA ECONÓMICA

La oferta económica expresada en SOLES. Adjuntar obligatoriamente el **Anexo N° 6**.

El monto total de la oferta económica y los subtotales que lo componen deben ser expresados con dos (2) decimales. Los precios unitarios o tarifas pueden ser expresados con más de dos (2) decimales.

Importante

- El órgano encargado de las contrataciones o el comité de selección, según corresponda, declara no admitidas las ofertas que no se encuentren dentro de los límites del valor referencial previstos en el numeral 28.2 del artículo 28 de la Ley.
- La estructura de costos, se presenta para el perfeccionamiento del contrato.

2.3. DETERMINACIÓN DEL PUNTAJE TOTAL DE LAS OFERTAS

Una vez evaluadas las ofertas técnica y económica se procederá a determinar el puntaje total de las mismas.

El puntaje total de las ofertas es el promedio ponderado de ambas evaluaciones, obtenido de la aplicación de la siguiente fórmula:

$$PTP_i = c_1 PT_i + c_2 Pe_i$$

Donde:

- PTP_i = Puntaje total del postor i
PT_i = Puntaje por evaluación técnica del postor i
Pe_i = Puntaje por evaluación económica del postor i
c₁ = Coeficiente de ponderación para la evaluación técnica.
c₂ = Coeficiente de ponderación para la evaluación económica.

Se aplicarán las siguientes ponderaciones:

- c₁ = 0.80
c₂ = 0.20

Donde: c₁ + c₂ = 1.00

2.4. REQUISITOS PARA PERFECCIONAR EL CONTRATO

El postor ganador de la buena pro debe presentar los siguientes documentos para perfeccionar el contrato:

- Garantía de fiel cumplimiento del contrato.
- Garantía de fiel cumplimiento por prestaciones accesorias, de ser el caso.
- Contrato de consorcio con firmas legalizadas ante Notario de cada uno de los integrantes, de ser el caso.
- Código de cuenta interbancaria (CCI) o, en el caso de proveedores no domiciliados, el número de su cuenta bancaria y la entidad bancaria en el exterior.
- Copia de la vigencia del poder del representante legal de la empresa que acredite que cuenta con facultades para perfeccionar el contrato, cuando corresponda.
- Copia de DNI del postor en caso de persona natural, o de su representante legal en caso de persona jurídica.

Advertencia

De acuerdo con el artículo 4 del Decreto Legislativo N° 1246, las Entidades están prohibidas de exigir a los administrados o usuarios la información que puedan obtener directamente mediante la interoperabilidad a que se refieren los artículos 2 y 3 de dicho Decreto Legislativo. En esa medida, si la Entidad es usuaria de la Plataforma de Interoperabilidad del Estado – PIDE¹³ y siempre que el servicio web se encuentre activo en el Catálogo de Servicios de dicha plataforma, no corresponderá exigir los documentos previstos en los literales e) y f).

- Domicilio para efectos de la notificación durante la ejecución del contrato.
- Autorización de notificación de la decisión de la Entidad sobre la solicitud de ampliación de plazo mediante medios electrónicos de comunicación¹⁴. (Anexo N° 12)

¹³ Para mayor información de las Entidades usuarias y del Catálogo de Servicios de la Plataforma de Interoperabilidad del Estado – PIDE ingresar al siguiente enlace <https://www.gobiernodigital.gob.pe/interoperabilidad/>

¹⁴ En tanto se implemente la funcionalidad en el SEACE, de conformidad con la Primera Disposición Complementaria Transitoria del Decreto Supremo N° 234-2022-EF.

- i) Detalle de los precios unitarios de la oferta económica¹⁵.
- j) Estructura de costos de la oferta económica.
- k) Detalle del monto de la oferta económica de cada uno de los servicios de consultoría de obra que conforman el paquete¹⁶.
- l) Copia de los diplomas que acrediten la formación académica requerida del personal clave, en caso que el grado o título profesional requerido no se encuentren publicados en el Registro Nacional de Grados Académicos y Títulos Profesionales a cargo de la de la Superintendencia Nacional de Educación Superior Universitaria – SUNEDU¹⁷.
- m) Copia de (i) contratos y su respectiva conformidad o (ii) constancias o (iii) certificados o (iv) cualquier otra documentación que, de manera fehaciente demuestre la experiencia del personal clave.
- n) Copia de documentos que sustenten la propiedad, la posesión, el compromiso de compra venta o alquiler u otro documento que acredite la disponibilidad del requisito de calificación equipamiento estratégico. En el caso que el postor ganador sea un consorcio los documentos de acreditación de este requisito pueden estar a nombre del consorcio o de uno de sus integrantes¹⁸.

Importante

• La Entidad debe aceptar las diferentes denominaciones utilizadas para acreditar la carrera profesional requerida, aun cuando no coincida literalmente con aquella prevista en los requisitos de calificación (por ejemplo Ingeniería Ambiental, Ingeniería en Gestión Ambiental, Ingeniería y Gestión Ambiental u otras denominaciones).

• Los documentos que acreditan la experiencia del personal clave deben incluir como mínimo los nombres y apellidos del personal, el cargo desempeñado, el plazo de la prestación indicando el día, mes y año de inicio y culminación, el nombre de la Entidad u organización que emite el documento, la fecha de emisión y nombres y apellidos de quien suscribe el documento.

En caso estos documentos establezcan el plazo de la experiencia adquirida por el personal clave en meses sin especificar los días la Entidad debe considerar el mes completo.

De presentarse experiencia ejecutada paralelamente (traslape), para el cómputo del tiempo de dicha experiencia sólo se considerará una vez el periodo traslapado. No obstante, de presentarse periodos traslapados en el supervisor de obra, no se considera ninguna de las experiencias acreditadas, salvo la supervisión de obras por paquete.

Se considerará aquella experiencia que no tenga una antigüedad mayor a veinticinco (25) años anteriores a la fecha de la presentación de ofertas.

Asimismo, la Entidad debe valorar de manera integral los documentos presentados para acreditar dicha experiencia. En tal sentido, aun cuando en los documentos presentados la denominación del cargo o puesto no coincida literalmente con aquella prevista en los requisitos de calificación, se deberá validar la experiencia si las actividades que realizó el profesional corresponden con la función propia del cargo o puesto requerido.

• Cuando el postor ganador de la buena pro presenta como personal clave a profesionales que se encuentren prestando servicios como residente o supervisor en obras contratadas por la Entidad que no cuentan con recepción, procede otorgar plazo adicional para subsanar, conforme lo previsto en el literal a) del artículo 141 del Reglamento.

• En caso que el postor ganador de la buena pro sea un consorcio, las garantías que

¹⁵ Incluir solo en caso de la contratación bajo el sistema a suma alzada.

¹⁶ Incluir solo en caso de contrataciones por paquete.

¹⁷ <https://enlinea.sunedu.gob.pe/>

¹⁸ Incluir solo en caso se haya incluido el equipamiento estratégico como requisito de calificación.

presente este para el perfeccionamiento del contrato, así como durante la ejecución contractual, de ser el caso, además de cumplir con las condiciones establecidas en el artículo 33 de la Ley y en el artículo 148 del Reglamento, deben consignar expresamente el nombre completo o la denominación o razón social de los integrantes del consorcio, en calidad de garantizados, de lo contrario no podrán ser aceptadas por las Entidades. No se cumple el requisito antes indicado si se consigna únicamente la denominación del consorcio, conforme lo dispuesto en la Directiva "Participación de Proveedores en Consorcio en las Contrataciones del Estado".

- En los contratos de consultoría de obras que celebren las Entidades con las micro y pequeñas empresas, estas últimas pueden otorgar como garantía de fiel cumplimiento el diez por ciento (10%) del monto del contrato, porcentaje que es retenido por la Entidad durante la primera mitad del número total de pagos a realizarse, de forma prorrateada en cada pago, con cargo a ser devuelto a la finalización del mismo, conforme lo establece el numeral 149.4 del artículo 149 y el numeral 151.2 del artículo 151 del Reglamento. Para dicho efecto los postores deben encontrarse registrados en el REMYPE, consignando en la Declaración Jurada de Datos del Postor (Anexo N° 1) o en la solicitud de retención de la garantía durante el perfeccionamiento del contrato, que tienen la condición de MYPE, lo cual será verificado por la Entidad en el link <http://www2.trabajo.gob.pe/servicios-en-linea-2-2> opción consulta de empresas acreditadas en el REMYPE.

Importante

- Corresponde a la Entidad verificar que las garantías presentadas por el postor ganador de la buena pro cumplan con los requisitos y condiciones necesarios para su aceptación y eventual ejecución; sin perjuicio de la determinación de las responsabilidades funcionales que correspondan.
- De conformidad con el Reglamento Consular del Perú aprobado mediante Decreto Supremo N° 076-2005-RE para que los documentos públicos y privados extendidos en el exterior tengan validez en el Perú, deben estar legalizados por los funcionarios consulares peruanos y refrendados por el Ministerio de Relaciones Exteriores del Perú, salvo que se trate de documentos públicos emitidos en países que formen parte del Convenio de la Apostilla, en cuyo caso bastará con que estos cuenten con la Apostilla de la Haya¹⁹.
- La Entidad no puede exigir documentación o información adicional a la consignada en el presente numeral para el perfeccionamiento del contrato.

2.5. PERFECCIONAMIENTO DEL CONTRATO

El contrato se perfecciona con la suscripción del documento que lo contiene. Para dicho efecto el postor ganador de la buena pro, dentro del plazo previsto en el artículo 141 del Reglamento, debe presentar la documentación requerida en Mesa de Partes de la Municipalidad Distrital de Sinsicap, sito en CALLE. GRAU NRO. S/N PLAZA DE ARMAS - Sinsicap - Otuzco - La Libertad

2.6. FORMA DE PAGO

La Entidad realizará el pago de la contraprestación pactada a favor del contratista en **Pagos Parciales (mensuales y en forma proporcional) según tarifa diaria para la supervisión de obra y pago único para la liquidación de obra, SEGÚN SISTEMA DE CONTRATACION CORRESPONDIENTE PARA EL PRESETE PROCESO.**

Para efectos del pago de las contraprestaciones ejecutadas por el contratista, la Entidad debe contar con la siguiente documentación:

- Informe del funcionario responsable de la Gerencia de Obras de Desarrollo Urbano Rural de la Municipalidad, emitiendo la conformidad de la prestación efectuada.

¹⁹ Según lo previsto en la Opinión N° 009-2016/DTN.

- Comprobante de pago.
- Documentación que sustenta el avance de la ejecución de la obra, así como las pruebas de campo necesarias para acreditar el pago único o parciales del servicio de consultoría.

Dicha documentación se debe presentar en MESA DE PARTES DE LA MUNICIPALIDAD DISTRITAL DE SINSICAP



CAPÍTULO III REQUERIMIENTO

Importante

De conformidad con el numeral 29.8 del artículo 29 del Reglamento, el área usuaria es responsable de la adecuada formulación del requerimiento, debiendo asegurar la calidad técnica y reducir la necesidad de su reformulación por errores o deficiencias técnicas que repercutan en el proceso de contratación

3.1. TERMINOS DE REFERENCIA



Municipalidad Distrital de Sinsicap

SINSICAP - OTUZCO - LA LIBERTAD
GERENCIA DE OBRAS, DESARROLLO URBANO Y RURAL



43

TÉRMINOS DE REFERENCIA DE SUPERVISIÓN DE OBRA:

"MEJORAMIENTO DEL SERVICIO DE PRÁCTICA DEPORTIVA Y/O RECREATIVA EN COMPLEJO DEPORTIVO "SAN IGNACIO" DE CENTRO POBLADO SAN IGNACIO DISTRITO DE SINSICAP DE LA PROVINCIA DE OTUZCO DEL DEPARTAMENTO DE LA LIBERTAD" CON CODIGO UNICO DE INVERSIÓN N° 2620574.

1. ANTECEDENTES

- Mediante RESOLUCIÓN DE GERENCIA N° 312-2023-MDS/GM con fecha 26/12/2023 se aprueba el Expediente Técnico del proyecto de inversión "MEJORAMIENTO DEL SERVICIO DE PRÁCTICA DEPORTIVA Y/O RECREATIVA EN COMPLEJO DEPORTIVO "SAN IGNACIO" DE CENTRO POBLADO SAN IGNACIO DISTRITO DE SINSICAP DE LA PROVINCIA DE OTUZCO DEL DEPARTAMENTO DE LA LIBERTAD" CON CODIGO UNICO DE INVERSIÓN N° 2620574. Con una inversión total de s/3,226,643.89 (TRES MILLONES DOSCIENTOS VEINTISÉIS MIL SEISCIENTOS CUARENTA Y OCHO CON 89/100 SOLES)
 - Mediante RESOLUCIÓN DE GERENCIA N° 173-2024-MDS/GM con fecha 14/08/2024 se aprueba la reformulación y actualización del Expediente Técnico del proyecto denominado: "MEJORAMIENTO DEL SERVICIO DE PRÁCTICA DEPORTIVA Y/O RECREATIVA EN COMPLEJO DEPORTIVO "SAN IGNACIO" DE CENTRO POBLADO SAN IGNACIO DISTRITO DE SINSICAP DE LA PROVINCIA DE OTUZCO DEL DEPARTAMENTO DE LA LIBERTAD" CON CODIGO UNICO DE INVERSIÓN N° 2620574. Con una inversión total de s/6,562,884.93 (SEIS MILLONES QUINIENTOS SESENTA Y DOS MIL OCHOCIENTOS OCHENTA Y CUATRO CON 93/100 SOLES)
 - Las autoridades de la Municipalidad Distrital de Sinsicap han venido gestionando el financiamiento del presupuesto del proyecto de inversión "MEJORAMIENTO DEL SERVICIO DE PRÁCTICA DEPORTIVA Y/O RECREATIVA EN COMPLEJO DEPORTIVO "SAN IGNACIO" DE CENTRO POBLADO SAN IGNACIO DISTRITO DE SINSICAP DE LA PROVINCIA DE OTUZCO DEL DEPARTAMENTO DE LA LIBERTAD" CON CODIGO UNICO DE INVERSIÓN N° 2620574, ante el Gobierno Regional La Libertad.
- Mediante ACUERDO REGIONAL N°000148-2024-GRLL-CR con fecha 03/09/2024 se aprueba la Transferencia financiera a favor de la Municipalidad Distrital de Sinsicap por la suma de S/ 6,523,884.00 (Seis millones quinientos veintitrés mil ochocientos ochenta y cuatro con 00/100 soles), destinados al financiamiento de la ejecución del Proyecto, "MEJORAMIENTO DEL SERVICIO DE PRÁCTICA DEPORTIVA Y/O RECREATIVA EN COMPLEJO DEPORTIVO "SAN IGNACIO" DE CENTRO POBLADO SAN IGNACIO DISTRITO DE SINSICAP DE LA PROVINCIA DE OTUZCO DEL DEPARTAMENTO DE LA LIBERTAD" CON CODIGO UNICO DE INVERSIÓN N° 2620574; los cuales no podrán ser destinados a fines distintos para los cuales son transferidos.
- Mediante RESOLUCIÓN DE GERENCIA MUNICIPAL N° 008-2025-MDS/GM/MJBP con fecha 06/02/2025 se aprueba la reformulación y actualización del Expediente Técnico del proyecto denominado: "MEJORAMIENTO DEL SERVICIO DE PRÁCTICA DEPORTIVA Y/O RECREATIVA EN COMPLEJO DEPORTIVO "SAN IGNACIO" DE CENTRO POBLADO SAN IGNACIO DISTRITO DE SINSICAP DE LA PROVINCIA DE OTUZCO DEL DEPARTAMENTO DE LA LIBERTAD" CON CODIGO UNICO DE INVERSIÓN N° 2620574. Con una inversión total de s/6,562,884.93 (SEIS MILLONES QUINIENTOS SESENTA Y DOS MIL OCHOCIENTOS OCHENTA Y CUATRO CON 93/100 SOLES). A SU VEZ DEJA SIN EFECTO LA RESOLUCIÓN DE GERENCIA N°173-2024-MDS/GM.



Dirección: Calle Grau N°11- Plaza de Armas – Sinsicap – Otuzco – La Libertad



Municipalidad Distrital de Sinsicap

SINSICAP - OTUZCO - LA LIBERTAD
GERENCIA DE OBRAS, DESARROLLO URBANO Y RURAL



42

- El presente proyecto "MEJORAMIENTO DEL SERVICIO DE PRÁCTICA DEPORTIVA Y/O RECREATIVA EN COMPLEJO DEPORTIVO "SAN IGNACIO" DE CENTRO POBLADO SAN IGNACIO DISTRITO DE SINSICAP DE LA PROVINCIA DE OTUZCO DEL DEPARTAMENTO DE LA LIBERTAD" CON CODIGO UNICO DE INVERSIÓN N° 2620574, advierte que el complejo deportivo del Centro Poblado San Ignacio actualmente se encuentra en malas condiciones, donde las excesivas lluvias en la zona vienen deteriorando dicha infraestructura.

2. FINALIDAD PUBLICA

El presente requerimiento tiene por finalidad publica la contratación de una Persona Natural o Jurídica para la supervisión de ejecución de la obra "MEJORAMIENTO DEL SERVICIO DE PRÁCTICA DEPORTIVA Y/O RECREATIVA EN COMPLEJO DEPORTIVO "SAN IGNACIO" DE CENTRO POBLADO SAN IGNACIO DISTRITO DE SINSICAP DE LA PROVINCIA DE OTUZCO DEL DEPARTAMENTO DE LA LIBERTAD" CON CODIGO UNICO DE INVERSIÓN N° 2620574, para lo cual se ha definido la construcción de una infraestructura la cual brinde el servicio de práctica deportiva y/o recreativa requeridos en beneficio de la población del Distrito de Sinsicap, garantizando una adecuada infraestructura con la finalidad de que la población del Distrito de Sinsicap reciba un servicio de práctica deportiva y/o recreativa con los estándares de calidad.

3. AREA USUARIA

Gerencia de Obras, Desarrollo Urbano y Rural de la Municipalidad Distrital de Sinsicap.

4. CARACTERISTICAS GENERALES.

3.1. UBICACIÓN POLITICA

Departamento	: La Libertad
Provincia	: Otuzco
Distrito	: Sinsicap
Centro Poblado	: San Ignacio

3.2. UBICACIÓN GEOGRAFICA



Dirección: Calle Grau N°11- Plaza de Armas - Sinsicap - Otuzco - La Libertad



Municipalidad Distrital de Sinsicap

SINSICAP - OTUZCO - LA LIBERTAD
 GERENCIA DE OBRAS, DESARROLLO URBANO Y RURAL



41



Figura 01: UBICACIÓN DE LA LIBERTAD EN EL MAPA DEPARTAMENTAL DEL PERÚ



Figura 02: UBICACIÓN DE OTUZCO EN EL MAPA PROVINCIAL DE LA LIBERTAD

Dirección: Calle Grau N°11- Plaza de Armas – Sinsicap – Otuzco – La Libertad

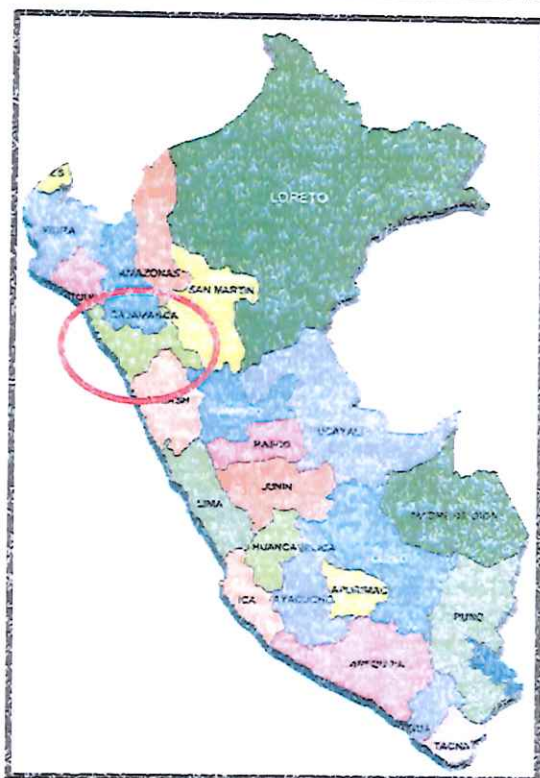

Municipalidad Distrital de Sinsicap

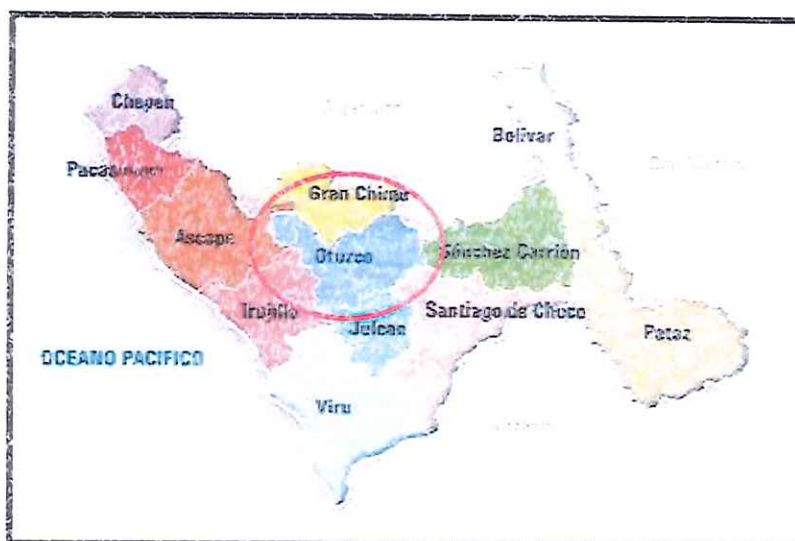
SINSICAP - OTUZCO - LA LIBERTAD
 GERENCIA DE OBRAS, DESARROLLO URBANO Y RURAL



40



Figura 03: UBICACION DE SINSICAP EN EL MAPA DISTRITAL DE OTUZCO



Figura 04: UBICACIÓN DE COMPLEJO DEPORTIVO "SAN IGNACIO" EN EL CENTRO POBLADO SAN IGNACIO (VER PARTIDA REGISTRAL P29004498).

Dirección: Calle Grau N°11- Plaza de Armas - Sinsicap - Otuzco - La Libertad

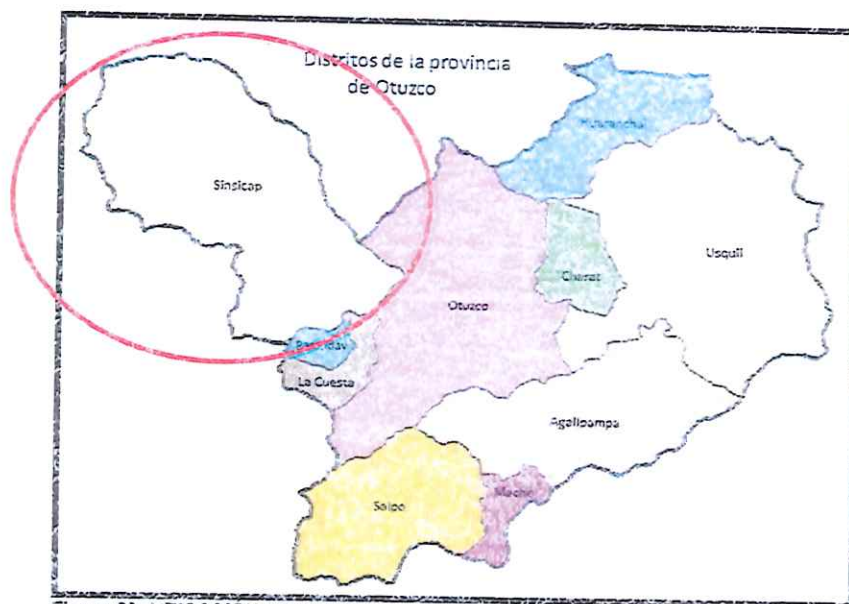

Municipalidad Distrital de Sinsicap

SINSICAP - OTUZCO - LA LIBERTAD
GERENCIA DE OBRAS, DESARROLLO URBANO Y RURAL



39

3.3. VIAS DE ACCESO

La accesibilidad del proyecto, tomando como referencia la Provincia de Huaraz se da de acuerdo al siguiente cuadro:

DESDE	A	TIPO DE VIA	MEDIO DE TRANSPORTE	KM	TIEMPO	FRECUENCIA
Trujillo	Simbal	Asfaltada	Camioneta	25	30min	Diaria
Simbal	Collambay	Asfaltada	Camioneta	5	10min	Diaria
Collambay	Sinsicap	Afirmada	Camioneta	15	60 min	Diaria
Sinsicap	San Ignacio	Afirmada	Camioneta	22	25 min	Diaria

3.4. CLIMA

En el Sector San Ignacio, tiene el mismo clima que se tiene por lo general en el Distrito de Sinsicap, este presenta características como: los veranos son largos, cómodos y nublados y los inviernos son cortos, fríos, secos y parcialmente nublados. Durante el transcurso del año, la temperatura generalmente varía de 6 °C a 21 °C y rara vez baja a menos de 4 °C o sube a más de 24 °C.

En base a la puntuación de turismo, las mejores épocas del año para visitar el Distrito de Sinsicap y el Concejo Menor para actividades de tiempo caluroso son desde finales de abril hasta mediados de diciembre y desde mediados de diciembre hasta finales de enero, se podría indicar que en dichas temporadas podrían ser aprovechadas para ejecutar las obras ya que no tendríamos paralizaciones por temas meteorológicos.

En el distrito de Sinsicap la temporada templada dura 4.0 meses, aproximadamente del 28 de octubre al 28 de febrero, y la temperatura máxima promedio diaria es más de 20 °C. El día más caluroso del año es de enero, con una temperatura máxima promedio de 21 °C y una temperatura mínima promedio de 10 °C, estos valores podrían cambiar con el constante cambio climático que venimos atravesando en la actualidad.



Figura N° 05: Resumen del Clima en concejo Menor San Ignacio

3.5. PRECIPITACIÓN

Cabe resaltar que los indicadores de precipitación durante el invierno son elevados, debido a las corrientes de vientos húmedos y tibios procedentes de la cuenca amazónica que se encuentran con las corrientes de viento frío de la Cordillera Blanca,

Dirección: Calle Grau N°11- Plaza de Armas – Sinsicap – Otuzco – La Libertad

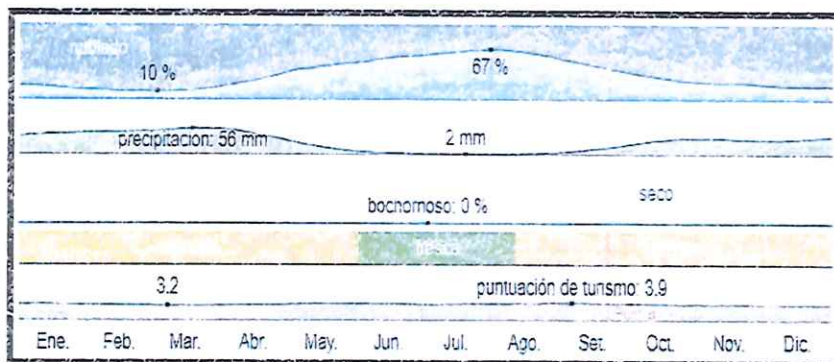

Municipalidad Distrital de Sinsicap

SINSICAP - OTUZCO - LA LIBERTAD
GERENCIA DE OBRAS, DESARROLLO URBANO Y RURAL



30

formando así un frente cálcico en las punas posteriormente, avanza de este a oeste generando tormentas eléctricas y lluvias de mucha intensidad.

3.6. SUELOS

La evaluación edafológica del área de influencia del Proyecto se desarrolla con el propósito de obtener información sistematizada a través de la interpretación de imágenes satelitales, uso de fuentes de información secundaria y complementada con la información de geología, geomorfología y zonas de vida.

El tipo de suelo está definido en el Estudio de Mecánica de Suelos (ver EMS).

3.7. HIDROGRAFIA

Las principales fuentes de agua son la lluvia y, menor escala, los manantiales. La lluvia se presenta entre octubre a marzo, alcanzando su máximo nivel de precipitación en enero y febrero. El periodo de estiaje comienza en abril y se extiende hasta septiembre, llegando a un mínimo en julio y agosto. Los manantiales, formados por los deshielos que alimentan la capa freática de la zona, son aprovechados por los productores para irrigar sus parcelas, mediante la canalización artesanal de sus aguas. El río Sinsicap, que marca el límite con el Distrito Marmot, recibe los afluentes de los riachuelos del distrito que se forman por las aguas de deshielo de los glaciares y las lagunas. No obstante, la accidentada topografía de la zona hace difícil el irrigar las parcelas de cultivo con las aguas del Río Sinsicap, debido a estas se encuentran en diferentes pisos altitudinales.

3.3. ASPECTOS SOCIALES Y ECONÓMICOS

Aspectos Económicos:

La mayor actividad económica es la agricultura, siendo los principales cultivos representativos la papa, trigo, alverja, maíz, etc., además de realizar actividades de ganadería.

Aspectos Sociales:

Las principales instituciones que cuentan la comunidad son la Institución educativa de nivel Inicial, Primario y Secundario



5. DESCRIPCIÓN DE LA INFRAESTRUCTURA EXISTENTE

El complejo deportivo del Centro Poblado San Ignacio, se encuentra en malas condiciones, donde las excesivas lluvias en la zona vienen deteriorando dicha infraestructura. El complejo deportivo existente es de losa de concreto, malia metálica, que se encuentran en mal estado es por ello que se está planteando la construcción completa del complejo deportivo.

El área donde se plantea el mejoramiento del complejo deportivo es un terreno preexistente, básicamente consiste en el construir losa deportiva por un Grass sintético, arcos, asientos de concreto, cobertura metálica, iluminación, entre otros.

El complejo deportivo del Centro Poblado de San Ignacio, no cuenta actualmente con el sistema de agua y servicio de saneamiento, tampoco cuenta energía eléctrica.

Además, en el Centro Poblado de San Ignacio se cuenta con terrenos para Depósitos de Material Excedente los cuales pertenecen a su sector.

6. DESCRIPCIÓN DEL PROYECTO

El presente proyecto tiene como finalidad la construcción del complejo deportivo: así como el mejoramiento del Grass sintético, arcos, asientos de concreto, cobertura metálica, iluminación, entre otros.

Dirección: Calle Grau N°11- Plaza de Armas - Sinsicap - Otuzco - La Libertad



Municipalidad Distrital de Sinsicap

SINSICAP - OTUZCO - LA LIBERTAD
GERENCIA DE OBRAS, DESARROLLO URBANO Y RURAL



37

Las metas del presente expediente están definidas según el reglamento nacional de edificaciones y las normas técnicas correspondientes. Las metas físicas principales contempladas en el proyecto son:

A) COMPLEJO DEPORTIVO

Suministro e instalación de Grass Sintético, complementados con arcos metálicos de fútbol, medidas de 1.50 x 3.00 x 2.08m

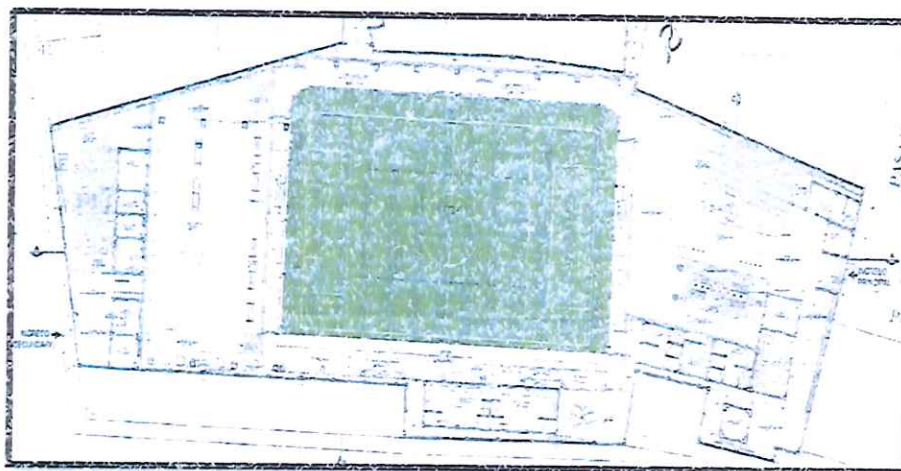

B) ZONA DE JUEGOS

Area de juegos de Grass sintético, complementados con 01 sube y baja, 01 columpio y 01 tobogan.

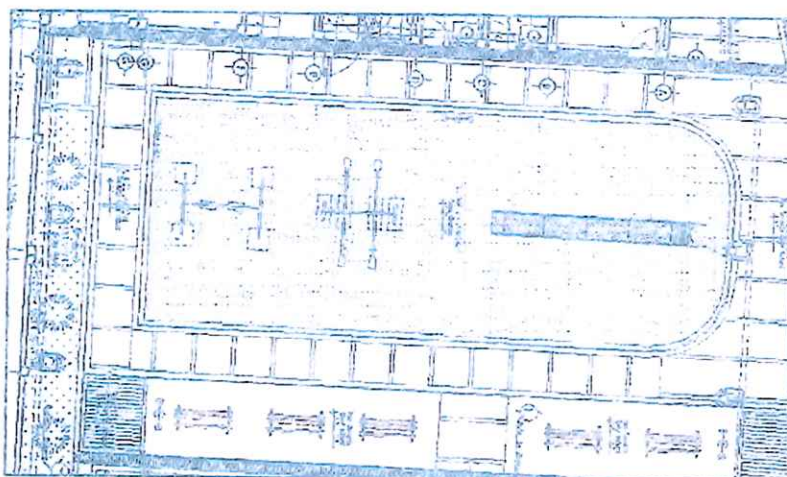

Dirección: Calle Grau N°11- Plaza de Armas - Sinsicap - Otuzco - La Libertad



Municipalidad Distrital de Sinsicap

SINSICAP - OTUZCO - LA LIBERTAD
GERENCIA DE OBRAS, DESARROLLO URBANO Y RURAL



39

C) (SS-HH) Y TOPICOS

El bloque cuenta con 03 Servicios Higienicos, 01 para mujeres, 01 para varones y 01 para discapacitados, cada uno con su lavamanos y piso porcelanato antideslizante de 0.60 x 0.60; además de un ambiente para topico

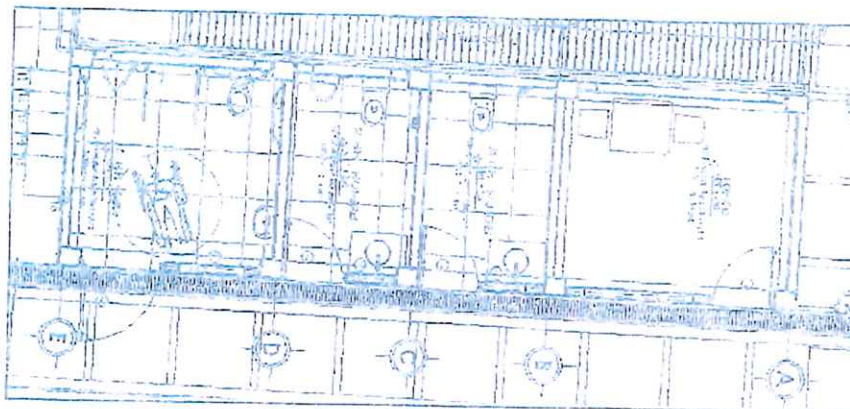

D) SERVICIOS HIGIENICOS

En el bloque cuenta con 02 baterías de servicios higienicos, 01 para mujeres, 01 para varones además de 01 servicio higienico para discapacitados, cada uno con su lavamanos y piso porcelanato antideslizante de 0.60 x 0.60



E) VESTIDORES

Cuenta con 02 vestidores para hombres y mujeres con su respectiva ducha y baños, piso porcelanato antideslizante de 0.60 x 0.60

Dirección: Calle Grau N°11- Plaza de Armas - Sinsicap - Otuzco - La Libertad



SINSICAP - OTUZCO - LA LIBERTAD
GERENCIA DE OBRAS, DESARROLLO URBANO Y RURAL

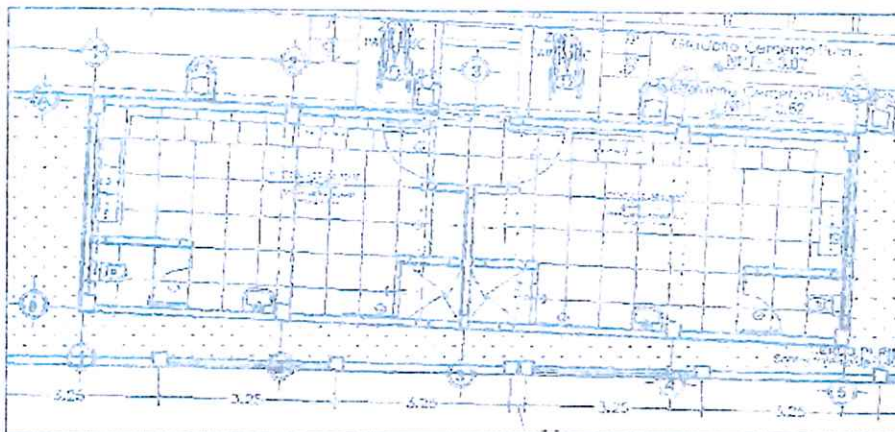

El ambiente destinado para boletería cuenta con 01 boleterías para el cobro de entradas, con piso de porcelanato de 0.60 x 0.60. Los ambientes destinados para Área de administración: cuenta con su respectivo espacio para administrar sus ingresos y egresos y también cuenta con su propio servicio higiénicos para el personal.

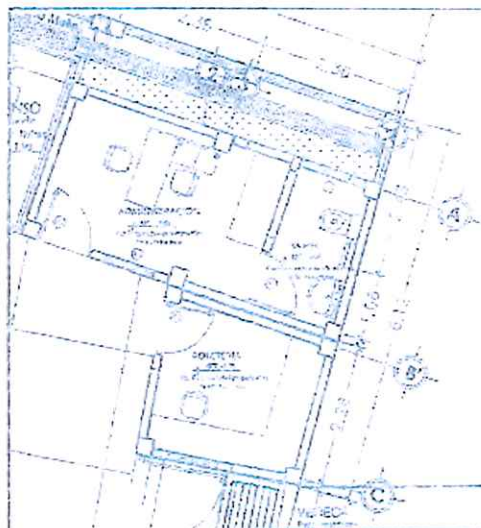

Dirección: Calle Grau N°11- Plaza de Armas – Sinsicap – Otuzco – La Libertad



Municipalidad Distrital de Sinsicap

SINSICAP - OTUZCO - LA LIBERTAD
GERENCIA DE OBRAS, DESARROLLO URBANO Y RURAL



34

7. BASE LEGAL

- Ley N° 32185 - Ley de Presupuesto del sector Público para el año fiscal 2025.
- Ley N° 32186 - Ley de Equilibrio financiero del presupuesto del sector público del año fiscal 2025.
- Ley N° 28411 - Ley General del Sistema Nacional de Presupuesto
- Texto Único Ordenado de la Ley N° 30225, Ley de Contrataciones del Estado, Aprobado mediante Decreto Supremo N° 082-2019-EF y sus modificatorias.
- Reglamento de la Ley N° 30225 - Ley de Contrataciones del Estado, aprobado mediante el D.S. 344-2018-EF y sus modificatorias.
- Ley N° 27444 - Ley de Procedimiento Administrativo General
- Ley N° 27806 - Ley de Transparencia y Acceso a la Información Pública
- Ley N° 27785 - Ley Orgánica del Sistema Nacional de Control y de la Contraloría General de la República.
- Decreto Supremo N° 011-79-VC.
- Decreto Legislativo 1440 - Decreto Legislativo del Sistema Nacional de Presupuesto.
- Ley N° 31246 "Ley que modifica la Ley N° 29783, ley de seguridad y salud en el trabajo, para garantizar el derecho de los trabajadores a la seguridad y la salud en el trabajo ante riesgo epidemiológico y sanitario.
- Ley N° 28611. "Ley general del ambiente" y modificatorias.
- Ley N° 27314. Ley General de Residuos Sólidos y modificatorias.
- Decreto Supremo N° 011-2019-TR el cual aprueba el reglamento de seguridad y salud en el trabajo (SST) para el sector construcción.
- Texto Único Ordenado de la Ley N° 27806. Ley de Transparencia y de Acceso a la Información Pública, aprobado por Decreto Supremo N° 043-2003-PCM.
- Reglamento Nacional de Edificaciones, aprobado mediante Decreto Supremo N° 011-2006 VIVIENDA, así como las modificaciones realizadas posteriores a su publicación.
- Decreto Supremo N° 011-79-VC y sus modificatorias: Fórmula polinómica, deducciones, Etc.
- Directiva N° 009-2020-OSCE/CD- Lineamientos para el uso del cuaderno de obra digital.
- Directiva N° 001-2022-OSCE/CD. Gestión de Las Valorizaciones de Obra a Través del Sistema Electrónico de Contrataciones del Estado.
- Directiva N° 12-2017-OSCE/CD, Gestión de riesgos en la planificación de la ejecución de obras y su modificatoria.
- Resolución de Contraloría N° 147-2016-CG, que aprueba Directiva N° 011-2016-CG/GPROCD "Servicio de Control Previo de las Prestaciones Adicionales de Obra".



Las referidas normas incluyen sus respectivas modificaciones, de ser el caso.

8. ALCANCES DE LOS SERVICIOS

La supervisión suministrará todos los servicios necesarios para la supervisión a nivel de ejecución de obra, y la liquidación final del contrato del contratista a cargo de la ejecución de la obra.

La supervisión no tiene carácter limitativo, los servicios comprenderán todo lo relacionado con la supervisión, inspección, control técnico, control económico y administrativo, controlen la prevención de riesgos (seguridad), medio ambiente y, de todas las actividades a ejecutarse.

El supervisor debe asegurar que en cada momento el contratista (ejecutor de obra) disponga de los equipos y personal suficiente para el cumplimiento del cronograma de obra, siendo esto independiente del número de equipos ofertados o de su rendimiento.

Dirección: Calle Grau N°11- Plaza de Armas - Sinsicap - Otuzco - La Libertad



Municipalidad Distrital de Sinsicap

SINSICAP - OTUZCO - LA LIBERTAD
GERENCIA DE OBRAS, DESARROLLO URBANO Y RURAL



33/

El supervisor de obra, representa a la Entidad en obra y tendrá la obligación de cumplir funciones generales y específicas relacionadas con su control y ejecución.

El supervisor implementará los controles necesarios que permitan determinar el avance físico, financiero y la construcción de las obras en todas aquellas actividades de su competencia o que requieran las aprobaciones específicas de la Municipalidad Distrital de Sinsicap o de otras entidades.

Sin exclusión de las obligaciones que corresponden, conforme a los dispositivos legales vigentes y que son inherentes como tal, entre otros, la supervisión y control se obliga a:

- ✓ Revisar los estudios definitivos y formular oportunamente las recomendaciones complementarias y/o modificaciones, así como los probables presupuestos adicionales y reducciones de obra.
- ✓ Revisar detalladamente el calendario de avance de obra (CAO), que el contratista presente a la Municipalidad Distrital de Sinsicap, a la firma del contrato.
- ✓ Controlar la utilización del adelanto de materiales que se entregará al contratista (de corresponder), según el calendario de adquisición de materiales presentado por el contratista a la firma de contrato para el otorgamiento de dicho adelanto.
- ✓ Realizar el control, la fiscalización e inspección de la obra, verificando constante y oportunamente que los trabajos se ejecuten de acuerdo a los planos, especificaciones técnicas y en general con toda la documentación que conforma el Expediente Técnico, cumpliendo con las normas de construcción y reglamentos vigentes.
- ✓ Controlar estrictamente la calidad de los materiales a utilizar en las obras, las cuales deben cumplir con las especificaciones técnicas.
- ✓ Controlar el avance de obras a través de un diagrama PERT-CPM y/o diagrama de barras con el detalle suficiente de cada una de las actividades desde el inicio hasta su conclusión.
- ✓ Ejecutar el control físico y económico de la obra, efectuando detallada y oportunamente la medición en la planilla de metrados y valorización de las cantidades de obra ejecutadas, mediante la utilización de programas de computación.
- ✓ Vigilar y hacer que el contratista cumpla con las normas de seguridad en su personal involucrado en la obra; esto debería reflejarse en las tomas fotográficas respectivas, por lo cual el postor deberá declarar en su oferta en donde manifieste que exigirá al contratista cumplir con los implementos de seguridad según norma G.050, y plan de vigilancia en el trabajo contra el COVID (de corresponder).
- ✓ Inspección y verificación permanente en la calidad y cantidad de los materiales y equipos, así como el control físico de los mismos, presentando en los informes correspondientes, su inventario detallado y actualizado. Deberán, además, llevar un control especial e informar a la Municipalidad Distrital de Sinsicap, sobre la permanencia en la obra de los equipos y maquinaria.
- ✓ Mantener la estadística general de la obra y preparar los informes manuales, los cuales deben indicar detalladamente los avances físicos y económicos, los problemas presentados y las soluciones adoptadas.
- ✓ Verificar los estudios de canteras y diseños en general; en caso sea necesario deberá tomar las previsiones, proponiendo alternativas y soluciones.
- ✓ Durante la etapa previa a la ejecución y recepción de obra, el supervisor tomara en cuenta para la conservación ambiental, las medidas exigidas en las Especificaciones Técnicas del Proyecto.
- ✓ Revisión, verificación y ejecución de los trazos y niveles en general.
- ✓ Recomendar y asesorar a la Municipalidad Distrital de Sinsicap, en lo referente a los sistemas constructivos que se utilicen para ejecutar la obra y emitir pronunciamiento sobre los aspectos que proponga el contratista.
- ✓ Elaborar y presentar oportunamente, los informes y/o expedientes sobre adicionales, deductivos, ampliaciones de plazo, dentro del periodo previsto en la normativa que rige el Reglamento de Ley de contrataciones del Estado.
- ✓ Efectuar el control de los trabajos para la recepción de Obra.
- ✓ Efectuar el informe final de obra.



Dirección: Calle Grau N°11- Plaza de Armas – Sinsicap – Otuzco – La Libertad



Municipalidad Distrital de Sinsicap

SINSICAP - OTUZCO - LA LIBERTAD
GERENCIA DE OBRAS, DESARROLLO URBANO Y RURAL



31

- solicitudes de prestaciones adicionales de obra, riesgos del proyecto y otros aspectos que sean materia de consulta; consignando finalmente las observaciones y/o recomendaciones del caso:
- iii. Supervisión y control de instalaciones, equipos de construcción, laboratorio y personal del contratista. Deberá controlar que, durante la ejecución de la obra, el contratista mantendrá vigente las pólizas de seguros y que cumpla con las normas y reglamentos de salud ocupacional, seguridad e higiene industrial.
 - iv. En caso corresponda, deberá supervisar el estricto cumplimiento durante la ejecución de la obra del "Protocolo Sanitario del Sector Vivienda, Construcción y Saneamiento para el inicio gradual e incremental de las actividades en la Reanudación de Actividades" contenido en la Resolución Ministerial N° 087-2020-MINSA y de los "Lineamientos para la Vigilancia, Prevención y Control de la Salud de los trabajadores con riesgo a exposición a SARS-CoV2" aprobados mediante Resolución Ministerial N° 972-2020/MINSA, así como cualquier otra normativa conexa que apruebe el Gobierno en el marco de la COVID-19.
 - v. Revisión y aprobación de diseños de ejecución y métodos de construcción propuestos por el contratista el cual deberá ser compatible con el ritmo de ejecución propuesto (variable determinante), el número de equipos y su rendimiento y su personal. Será responsabilidad del Supervisor exigir que, en caso de demora, se agregue los recursos necesarios para superar el tiempo perdido.
 - vi. Constatar el replanteo general de la obra y efectuar el permanente control topográfico durante la construcción.
 - vii. Control de calidad de la obra, del medio ambiente y de la seguridad.
 - viii. Programar y coordinar reuniones semanales con el contratista para que la obra se ejecute de acuerdo a lo programado.
 - ix. La supervisión vigilara que, en todos los supuestos cubiertos por las pólizas, el contratista comunique ante la Compañía aseguradora sobre los siniestros que se representen durante la ejecución de la obra. Es de su responsabilidad controlar la gestión de los siniestros a cargo del contratista que se presenten durante la ejecución de la obra; para lo cual validará los informes de avance de liquidación de los siniestros y/o pronunciamientos de NO Cobertura de ser el caso, para esto deberá solicitar al Contratista la carta de rechazo del siniestro o copia del Convenio de ajuste con el detalle de gastos reconocidos. Esta obligación de ejecutarla en el marco del "Reglamento para la gestión y pago de siniestros", aprobado por Resolución S.E.S. N°3202-2023.
 - x. Vigilancia de que la obra se mantenga bien iluminada durante los posibles trabajos nocturnos.
 - xi. Cumplir y hacer cumplir las Normas Técnicas de control, de la Contraloría General de la República, en lo concerniente a la construcción de obras públicas.
 - xii. Controlar y coordinar la eliminación de interferencias físicas en el terreno.
 - xiii. Asesorar a la Municipalidad Distrital de Sinsicap en controversias con el contratista y/o terceros.
 - xiv. Tramitar con su opinión en los plazos de la normatividad vigente, los reclamos y/o planteamientos del contratista que excedan de su nivel de decisión y que a su juicio merezcan la organización de un expediente destinado a culminar en una resolución administrativa.
 - xv. Llevar a cabo controles técnicos como:
 - a. Controlar el suministro y abastecimiento de agregados, la colocación de encofrados y su desencofrado, armaduras de refuerzo, medios de protección, ductos, tuberías sanitarias y eléctricas según diseño, especiaciones y plazos indicados en el Expediente Técnico



[Handwritten signatures and initials in blue ink]

Dirección: Calle Grau N°11- Plaza de Armas - Sinsicap - Otuzco - La Libertad



Municipalidad Distrital de Sinsicap

SINSICAP - OTUZCO - LA LIBERTAD
GERENCIA DE OBRAS, DESARROLLO URBANO Y RURAL



30

- b. Supervisión y control de calidad del concreto, así como efectuar el control del curado de concreto y superficies de concreto.
- c. Revisar los protocolos y pruebas de las instalaciones eléctricas, instalaciones electromecánicas, instalaciones sanitarias, ductos, tuberías, canalizaciones y otras instalaciones que quedarán dentro de los muros y techos.
- d. Supervisar el armado y montaje de las estructuras metálicas, y manejo de carga pesada por el área de trabajo.
- e. Supervisar, control de calidad y culminación de los trabajos, en los acabados de interiores y exteriores, pintado de muros, techos, pórticos, etc., pintura en barandas, vigas metálicas y columnas metálicas, planchas metálicas.
- f. Supervisión y control de calidad en los trabajos de instalación y montaje de las puertas y ventanas.
- g. Supervisión y control de calidad de los trabajos referentes a las instalaciones eléctricas en general (fuerza e iluminación), señales débiles (comunicación) e instalaciones del sistema de cómputo (data), y todo lo indicado y necesario para la correcta ejecución de la obra.
- h. Supervisión y control de calidad de los niveles de iluminación en el interior y el exterior, de los módulos.

19.2.1.2. Comunicaciones con la Entidad

- i. Canalizar toda consulta que por su naturaleza requiera la opinión del proyectista que pudiera modificar el Expediente Técnico contractual, en concordancia con el artículo 193 del Reglamento de la Ley de Contrataciones del Estado.
- ii. Cuando se produzcan o requieran modificaciones del Expediente Técnico de la obra, se solicitará la opinión de la entidad, debiendo precisar claramente en la consulta, cuales son los aspectos sobre los que debe emitir pronunciamiento.
- iii. Sostener con los funcionarios de la Entidad, una permanente comunicación sobre el estado de la obra y el desarrollo del contrato, para cuyo efecto deberá contar con los medios de comunicación pertinentes que garanticen una fluida y permanente comunicación.
- iv. En el caso de consultas y/o reclamos del Contratista, que exceden su nivel de decisión, tramitar estos emitiendo opinión técnica y legal en el plazo indicado en el Art. 193 del Reglamento de la Ley de Contrataciones del Estado.
- v. Preparación de informe de avance mensuales. Estos incluirán un reporte del personal técnico de obra detallando nombre, cargo y fecha de inicio de actividades, así como de obreros del contratista; en el caso de obreros reportará nivel, cantidad y de ser posible lugar o frente de trabajo; deberá informar si se está cumpliendo con los pagos correspondientes a su personal y si estos respectan la estructura de costos del Expediente Técnico y conceptos de pago.
- vi. Elaboración y remisión de informes Especiales para la Entidad, cuando este los requiere o las circunstancias lo determinan.
- vii. Recomendar a la Entidad la aplicación de penalidades que deben aplicarse al Contratista en caso de incumplimiento de obligaciones contractuales.
- viii. Elaborar el informe Final respecto al término de obra. En caso de producirse la Resolución del Contrato de Obra, la supervisión deberá presentar un informe detallando el Estado Situacional de la Obra, cuantificado el avance parcial y acumulado durante el periodo de trabajos ejecutados por el contratista.



Dirección: Calle Grau N°11- Plaza de Armas - Sinsicap - Otuzco - La Libertad



Municipalidad Distrital de Sinsicap

SINSICAP - OTUZCO - LA LIBERTAD
GERENCIA DE OBRAS, DESARROLLO URBANO Y RURAL



29

- ix. Los informes técnicos que emita el Supervisor deberán estar suscritos por el (los) especialista (s) responsable (s), y el jefe de Supervisión.

10.2.1.3. Avance de la obra

- i. Control de la Programación y Avance de Obra, emitiendo opinión. Preparará y representará en sus informes mensuales, cuadros y gráficos que muestren con precisión y nitidez los avances ejecutados comparados con los programados, controlar la ejecución de las partidas de la ruta crítica; de haberse aprobado prestaciones adicionales, se preparará la misma información por separado y acumulado.
- ii. Es obligación del Supervisor anotar en el Cuaderno de Obra las fechas de inicio de los diferentes trabajos o actividades programadas en el cronograma de ejecución de obra vigente, señalando los avances en cantidades (metrados) que corresponden ejecutarse, y si estos se efectuaron o no.
- iii. Evaluar adecuada y técnicamente toda ampliación de plazo solicitada por el contratista, verificando el cumplimiento de los plazos y condiciones establecidos por la normativa, su procedencia en relación con la oportunidad de su solicitud, la afectación de la ruta crítica, el cumplimiento de los avances programados y su necesidad para los fines de culminación de obra.
- iv. Valorizar mensualmente la obra ejecutada según presupuesto contratado y los reintegros que le corresponden; así como de los presupuestos adicionales y/o deductivos vinculantes de ser el caso, sustentando los con la documentación técnico administrativa que los respalde (incluyendo la hoja de cálculo de metrados realmente ejecutados).
- v. Las planillas de metrados de los avances que se valorizan, no deben considerar trabajos deficientemente ejecutados o producto de un deficiente proceso constructivo. Es responsabilidad del Supervisor, revisar, y autorizar los procesos constructivos.
- vi. El supervisor deberá visar los informes mensuales de valorización de obra presentados por el contratista, con fines de pago y emitir el informe de conformidad respectivo.

10.2.1.4. Pruebas y ensayos.

- i. Controlar y verificar permanentemente que el Contratista este efectuando todas las pruebas y ensayos de laboratorio certificado, exigidos en las Especificaciones Técnicas. Teniendo autoridad para ordenar la paralización parcial o total hasta subsanar las incorrecciones advertidas.
- ii. Interpretar y opinar sobre los resultados de los ensayos que se hallan efectuado, recomendando las acciones a tomar. Revisará y evaluará las pruebas y ensayos de materiales realizados por el contratista.

10.2.1.5. Modificaciones del Expediente Técnico

- i. Cuando se produzcan o requieran modificaciones del Expediente Técnico de la obra, se solicitará la opinión y aprobación de la Entidad, debiendo precisar claramente en la consulta, cuáles son los aspectos sobre los que debe emitir pronunciamiento.
- ii. La supervisión de Obra debe pronunciarse sobre la necesidad la necesidad de las modificaciones al Expediente Técnico, fundamentando su posición, debiendo motivar y sustentar razones por las cuales su no ejecución evitaría alcanzar la finalidad del contrato.
- iii. De requerirse la ejecución de Prestaciones Adicionales de Obra, no previstas originalmente en las bases, en el contrato, ni en el Presupuesto, cuya realización resulte indispensable para dar cumplimiento a la meta prevista de



Dirección: Calle Grau N°11- Plaza de Armas - Sinsicap - Otuzco - La Libertad



Municipalidad Distrital de Sinsicap

SINSICAP - OTUZCO - LA LIBERTAD
GERENCIA DE OBRAS, DESARROLLO URBANO Y RURAL



20

la obra principal, la Supervisión dentro del plazo previsto en el artículo 205 del Reglamento de la Ley de Contrataciones del Estado, evaluará y dará conformidad al Expediente Técnico de Adicionales propuesto por el Contratista de la obra, presentándolo a la Entidad junto con un informe de opinión para su respectiva aprobación.

- iv. De igual modo, en caso se requieran modificaciones al Expediente Técnico, el supervisor deberá velar por que el contratista de la obra elabore, de ser el caso, el expediente técnico de Deductivos Vinculantes, el cual deberá evaluar, dar conformidad y presentar a la Entidad junto con un informe de opinión para su respectiva aprobación.
- v. Es responsable de que las prestaciones adicionales se tramiten con la atención necesaria para no generar ampliaciones de plazo, salvo situaciones imprevisibles.
- vi. Preparar oportunamente, dentro del plazo exigido, los expedientes técnicos que involucren presupuestos Adicionales y/o Deductivos de obra a que hubiera lugar, para su aprobación ante la Municipalidad Distrital de Sinsicap y/o la Contraloría General de la República. El supervisor deberá efectuar el seguimiento de aprobación de los expedientes presentados, informando constantemente a la Municipalidad Distrital de Sinsicap, del progreso del trámite hasta su aprobación.

10.3. Actividades de Recepción de la Obra, Informe Final, Liquidación de Contrato Obra y Liquidación de Contrato de consultoría de Obra.

10.3.1. Emisión de certificado de conformidad Técnica de obra

El supervisor se registrará de acuerdo al Artículo 208 del Reglamento de la Ley de Contrataciones del Estado.

El supervisor indicará de forma clara y precisa, sobre si terminó o no la obra y en qué fecha se produjo el término de la misma; y de ser el caso informará sobre las observaciones pendientes de cumplimiento o que tuviera al respecto, y deberá alcanzar la siguiente documentación:

- o Memoria descriptiva.
- o Planos de post construcción.
- o Planilla de metrados (por especialidad al detalle) finales de cada partida ejecutada.
- o Pruebas de control y certificados de calidad de los materiales utilizados en obra.

10.3.2. Recepción de Obra

El supervisor se registrará de acuerdo al Artículo 208 del Reglamento de la Ley de Contrataciones del Estado.

El supervisor asesorará al comité de Recepción de Obra, y participará durante todo el proceso de recepción previa y final de Obra.

10.3.3. Informe final

El supervisor presentará un Informe Final de obra según formato alcanzado por la Municipalidad Distrital de Sinsicap, dentro de los 10 (diez) días calendario después de la Recepción de la Obra, en el que incluirá el resultado estadístico del control de calidad de la obra ejecutada.



Dirección: Calle Grau N°11- Plaza de Armas - Sinsicap - Otuzco - La Libertad



Municipalidad Distrital de Sinsicap

SINSICAP - OTUZCO - LA LIBERTAD

GERENCIA DE OBRAS, DESARROLLO URBANO Y RURAL



27

10.3.4. Liquidación de Contrato de Obra

El supervisor se registra de acuerdo al Artículo 209 del Reglamento de la Ley de Contrataciones del Estado.

El supervisor alcanzará la documentación necesaria para la Liquidación de Contrato de Obra, según lo establecido en el numeral 13.7 y 13.8 de los presentes términos de referencia.

10.3.5. Liquidación de Contrato de Consultoría de Obra

El supervisor se registrará de acuerdo al Artículo 170 del Reglamento de la Ley de Contrataciones del Estado.

El supervisor alcanzará la documentación necesaria para la Liquidación de Contrato de consultoría de Obra, según lo establecido en el numeral 13.9, de los presentes términos de referencia.

11. RESPONSABILIDADES DEL SUPERVISOR

- o El supervisor, será responsable de la calidad de los servicios que preste, y de velar que la obra se ejecute con óptima calidad, para lo cual mantendrá su presencia constante en la Obra.
- o El supervisor será responsable de la revisión del proyecto, asimismo de las complementaciones y/o modificaciones que efectúe para optimizar y mejorar la calidad del proyecto original.
- o El supervisor será responsable de la entrega de Valorizaciones, de la entrega de la documentación para la Liquidación de la Obra; de la Liquidación del Contrato de Consultoría de Supervisión, en los plazos y condiciones fijados en el contrato.
- o El supervisor controlará y exigirá el cumplimiento de los Programas de avance de obra y deberá requerir al Contratista que adopte las medidas necesarias para lograr su cumplimiento. Asimismo, exigirá al Contratista el fiel cumplimiento de las normas de seguridad e higiene.
- o El supervisor deberá ejercer un control permanente sobre la vigencia de las Cartas Fianzas del contratista, comunicando a la Entidad los vencimientos, con un mes de anticipación.
- o El supervisor vigilará y exigirá el cumplimiento de la norma G.050 Seguridad durante la Construcción del RNE (Reglamento Nacional de Edificaciones).
- o El supervisor deberá cumplir con la elaboración y presentación oportuna de los Expedientes Técnicos que sustenten presupuestos Adicionales o Deductivos, que se originan por Modificaciones al Proyecto original de la obra contratada. Estos presupuestos deben ser suscritos como mínimo, por el supervisor y el Representante del Contratista.
- o En caso que de la Entidad se vea en la necesidad de incurrir en mayores gastos por incumplimiento de los señalado en el párrafo anterior, estos mayores gastos serán asumidos por el supervisor, descontándose de sus honorarios profesionales.
- o De ser el caso, el supervisor deberá mantener un control permanente sobre adelantos por materiales otorgados al contratista, lo que se reflejará tanto en las valorizaciones como en los ajustes de los montos de las cartas fianzas.
- o Es responsabilidad del Supervisor que la Amortización del Adelanto Directo y Adelanto de Materiales otorgados al contratista, se efectúe regularmente en las valorizaciones mensuales de la obra; controlando que el adelanto sea amortizado totalmente, en las valorizaciones correspondientes, dentro del plazo vigente de ejecución de obra.
- o El supervisor, dentro de los alcances del rol contractual que le ha correspondido desempeñar, será legalmente responsable por el periodo de 7 (siete) años, a partir de la finalización de sus servicios.



[Firmas manuscritas]

Dirección: Calle Grau N°11- Plaza de Armas - Sinsicap - Otuzco - La Libertad



Municipalidad Distrital de Sinsicap

SINSICAP - OTUZCO - LA LIBERTAD
GERENCIA DE OBRAS, DESARROLLO URBANO Y RURAL



26/

- o Las sanciones por incumplimiento que se apliquen al supervisor, comprenden no solamente las establecidas en estos Términos de Referencia y en el contrato, sino además las que conforme a Ley le correspondan, para lo cual la Entidad iniciará acciones judiciales pertinentes de su caso.
- o El supervisor no tendrá autoridad para exonerar al contratista de ninguna de sus obligaciones contractuales, ni de ordenar ningún trabajo adicional o variación de obra que de alguna manera involucre ampliación de plazo o cualquier pago extra, a no ser por autorización escrita y previa de la Entidad, de acuerdo a Ley.
- o Por ningún motivo el supervisor valorizará obra adicional en la planilla de obra contratada.
- o El supervisor será responsable del control de calidad de la obra, exigiendo al contratista, la realización de las pruebas de control requeridas.
- o Cumplir la normatividad aplicable al presente, así como las normas de control de la Contraloría General de la República, respecto a la Construcción de Obras Públicas.
- o En el caso de Consorcios, todos los participantes son solidariamente responsables frente a la ENTIDAD.

12. RECURSOS QUE PROPORCIONARA LA ENTIDAD AL SUPERVISOR

La Municipalidad Distrital de Sinsicap proporcionará a la Supervisión toda la información necesaria disponible con relación al proyecto, incluidos el expediente técnico y documentos administrativos necesarios para la ejecución de obra.

13. DOCUMENTACIÓN Y CONTENIDO DE LA INFORMACIÓN QUE DEBERÁ PRESENTAR EL SUPERVISOR DURANTE LA PRESTACIÓN DE LOS SERVICIOS

La supervisión deberá presentar a la Entidad, todo lo que corresponde de acuerdo al Reglamento de Ley de Contrataciones del Estado. Como resultado de la prestación de servicios sin ser restrictivo – se precisa que presentará lo siguiente:

13.1. Informe inicial

Se presentará un (01) original y dos (02) copias, con su respectivo archivo digital (CD ROM).

Para la presentación del Informe Inicial de revisión de Expediente Técnico, debe formularse según lo establecido por la Gerencia de Infraestructura y Desarrollo Territorial de la Municipalidad Distrital de Poroto, el cual contempla la revisión del proyecto, verificación in situ de los estudios, formulando conclusiones y recomendaciones, con las complementaciones y/o modificaciones respectivas, indicando los adicionales y/o deductivos que se formularán dentro del periodo de ejecución, así como la definición de las marcas y tipos de materiales a usar.

13.2. Valorizaciones de ejecución de Obra

Se presentará un (01) original y dos (02) copias, con su respectivo archivo digital (CD ROM).

Las valorizaciones por avances correspondientes a los meses de enero a diciembre se tramitarán en forma mensual (salvo modificación por parte de la Entidad). Deben contener la documentación que respalde los metros valorizados (planillas y planos), los reajustes, las amortizaciones y las deducciones; cuadro comparativo de avance programado y avance real ejecutado; opinión y conformidad sobre los resultados de las pruebas de control de calidad y/o pruebas específicas, efectuadas en el periodo de valorización.



Dirección: Calle Grau N°11- Plaza de Armas - Sinsicap - Otuzco - La Libertad



Municipalidad Distrital de Sinsicap

SINSICAP - OTUYCO - LA LIBERTAD
GERENCIA DE OBRAS, DESARROLLO URBANO Y RURAL



25

Deben ser aprobadas y remitidas en un plazo máximo de cinco (5) días contados a partir del primer día hábil del mes siguiente al de la valorización respectiva.

Los DOCUMENTOS MINIMOS necesarios para el trámite de pago del contratista son:

1. Carta de supervisor dirigido a la Municipalidad Distrital de Sinsicap.
2. Informe del Supervisor de obra (de acuerdo al numeral 13.3 de los presentes términos de referencia), otorgando la conformidad y aprobación a la valorización de ejecución de obra, donde se indicará el porcentaje físico ejecutado mensual y acumulado, resumen general, aspectos contractuales, datos del contratista, antecedentes, acontecimientos importantes ocurridos en obra (indicando asientos de obra), análisis de ejecución contractual por especialidad, indicando que ha sido revisada y aprobada con montos detallados, cálculo de penalidades, etc.
3. Copia de Informe de Revisión del Expediente Técnico, recomendaciones y conclusiones de obra del supervisor (Sólo presentar en la primera valorización).
4. Copias de informes complementarios del supervisor, detallando aprobación de ampliaciones de plazo, adicionales y/o deducciones de obra (De ser el caso).
5. Carta del representante legal del contratista presentando valorización de obra al supervisor de obra.
6. Declaración jurada firmada por el representante legal del contratista, donde hace de conocimiento a la entidad contratante que tiene de conocimiento de la valorización de obra y que los documentos presentados son fehacientes y de acuerdo a lo indicado en las normas vigentes.
7. Carta de residente presentando valorización de obra al representante legal del contratista.
8. Factura indicando el monto a pagar, de la valorización transmitida (Inc. IGV).
9. Informe técnico del residente (Deberá indicar como mínimo: Resumen general, antecedentes, aspectos contractuales, breve descripción de lo ejecutado en obra, avances físicos ejecutados y programados mensuales y acumulados).
10. Informe mensual de Plantel Profesional Clave.
11. Certificado de habilidad del Plantel profesional clave, vigente al mes valorizado.
12. Copia de informe de revisión de Expediente Técnico del residente presentado al supervisor. (Sólo presentar en la primera valorización).
13. Copias de informes complementarios presentados al supervisor, detallando y sustentando la aprobación de ampliaciones de plazo, adicionales y/o reducciones de obra (De ser el caso).
14. Constancia de no estar inhabilitado para contratar con el estado de la empresa constructora (Presentación de cada uno de los consorciados, de ser el caso).
15. Constancia de Capacidad Libre de la Empresa.
16. Datos generales de la Obra.
17. Resumen de Valorización de Obra.
18. Sustentación técnica de los metrados, mediante croquis, gráficos y/o esquemas que ilustre claramente lo realmente ejecutado.
19. Análisis de valorización del mes.
20. Control de valorizaciones ejecutadas vs programadas.
21. Gráfico de avance físico programado vs ejecutado (curva S).
22. Gráfico de avance financiero programado vs ejecutado.
23. Fórmula polinómica por especialidad (Deberá ser copia del expediente técnico, donde indique el sello y firma del proyectista).
24. Factor de reajuste K por especialidad.
25. Cálculo del reajuste por especialidad.
26. Índices de precios unificados (Deberá ser copia fiel de los publicados en el diario El Peruano).
27. Amortización del adelanto directo (de ser el caso).
28. Amortización del adelanto de materiales (de ser el caso).



Dirección: Calle Grau N°11- Plaza de Armas - Sinsicap - Otuzco - La Libertad



Municipalidad Distrital de Sinsicap

SINSICAP - OTUZCO - LA LIBERTAD
GERENCIA DE OBRAS, DESARROLLO URBANO Y RURAL



24

29. Control General de Valorizaciones.
30. Cronograma de avance de obra programado, a la fecha real de inicio de obra.
31. Cronograma de avance de obra vigente.
32. Copia del acta de entrega del terreno.
33. Copia del acta de inicio de obra.
34. Copia de Acta de Paralización de obra (de ser el caso).
35. Copia de Acta de Suspensión de plazo (de ser el caso).
36. Copia de Acta de reinicio de plazo (de ser el caso).
37. Certificados de ensayos y protocolos de control de calidad de los materiales y trabajos ejecutados, de acuerdo al mes ejecutado.
38. Pagos a ESSALUD, CONAFOVICER, SENSICO, así como constancia de aseguramiento (De ser el caso).
39. Copia de carta fianza de fiel cumplimiento y/o copia de la carta solicitando retención del 10.00% de ser PYME.
40. Copia de carta fianza de adelanto directo y adelanto de materiales (De ser el caso).
41. Copia de seguro complementario de trabajo seguro del personal.
42. Copia de contrato de obra y resolución de aprobación de contrato y copia de contrato de consorcio (De ser el caso).
43. Copia de resoluciones de aprobación de adicionales y/o reducciones (De ser el caso).
44. Copia de resoluciones de aprobación de ampliaciones de plazo (De ser el caso).
45. Copias de asientos del cuaderno de obra.
46. Panel fotográfico a color que sustente la secuencia de la prestación (mínimo 10 fotografías. En la primera valorización deber ir foto del cartel de obra).
47. Declaración jurada del plantel técnico en donde se indique los días laborados durante el período reportado.
48. Informes Mensuales del Plantel Profesional Clave Ofertado
49. Otros.

NOTA:

- Todas las hojas de la valorización deben ser Firmadas por el Jefe de Supervisión, Supervisor de obra, Residente de Obra y Representante Legal del Contratista, y foliadas correlativamente.
- Presentar 03 ejemplares (01 original y 02 copias) mas tres (03) CDs (dos carpetas: uno editable y otro escaneado con la presentación de la valorización con firmas de los especialistas) conteniendo lo indicado en el formato de valorización anterior y fotografías de obra, los documentos No redactados serán escaneados en original como son: Copias de informe de compatibilidad, copias de informes complementarios, factura indicando el monto a pagar, fórmula polinómica por especialidad, índices de precios unificados, acta de entrega del terreno, acta de inicio de obra, certificados de control de calidad de la obra, comprobantes de pago de obligaciones, cartas fianzas, contrato de obra, resoluciones y primera copia desglosable de cuaderno de obra, y demás documentos necesarios.
- Deberá contener separadores con hojas de colores e indicando el número y tipo de separador.

De ser necesario adicionar documentación a presentar para la valorización, la entidad comunicará al contratista a fin que dicha documentación obre dentro de la valorización.

El plazo máximo de aprobación por el supervisor de las valorizaciones y su remisión a Municipalidad Distrital de Sinsicap, será de CINCO (5) días, contados a partir del primer día hábil del mes siguiente al de la valorización respectiva, y es cancelada por la Entidad en fecha no posterior al último día de tal mes.

Dirección: Calle Grau N°11- Plaza de Armas - Sinsicap - Otuzco - La Libertad





Municipalidad Distrital de Sinsicap

SINSICAP - OTUZCO - LA LIBERTAD
GERENCIA DE OBRAS, DESARROLLO URBANO Y RURAL



23

En caso se resuelva el contrato de ejecución de Obra, la última valorización del saldo de obra de cada partida constructiva, junto con la planilla de metrados realmente ejecutados y los planos de repianteo a la fecha de corte, deberán ser presentadas conjuntamente con el Acta de Constatación física e inventario de la Obra, dentro del Informe de Estado Situacional de Obra como consecuencia de Resolución de Contrato de Obra.

13.3. Informes Mensuales

Se presentará un (01) original y dos (02) copias, con su respectivo archivo digital (CD ROM).

La supervisión deberá entregar a la Entidad los informes mensuales de las Actividades técnico-económico-administrativo de la obra (según modelo que será entregado por la Entidad), debiendo incluir los reportes de los especialistas del plantel, los cuales deberán ser entregados dentro de los primeros 5 (cinco) días, contados a partir del primer día hábil del mes siguiente, con la siguiente información mínima siguiente:

13.3.1. Área de la supervisión

- o Las actividades desarrolladas por el Supervisor, entre otras, será la de elaborar una memoria explicativa de los avances de obra y asuntos más salientes, justificaciones de retraso en caso que los hubiese, proponiendo soluciones para su corrección.
- o Relación detallada, actualizada y acumulada, de todos los ensayos realizados en la obra y controles efectuados por el supervisor, indicando ubicación, fecha en que fueron realizados, resultados, opinión e interpretación técnica y estadística. Asimismo, deberán indicar las medidas correctivas y responsabilidades si las hubiese.
- o Informe de las actividades del supervisor en el seguimiento del impacto ambiental realizadas durante el periodo correspondiente.
- o Programa de sus actividades para el mes siguiente.
- o Gráficos actualizados del avance de Obra (programado v.s. ejecutado), para verificar la correcta interpretación de los informes.
- o Fotografías impresas a color de los detalles del proceso de construcción, con panorámicas de la obra; videos narrados y editados en secuencias de las actividades más importantes en la ejecución de obra, que mostrarán el proceso del estado de avance de la obra. Los videos y fotos deben adjuntarse en CD.
- o Copias de las comunicaciones más importantes intercambiadas con el contratista o con terceros.
- o Darse cuenta del trámite que con su opinión haya dado a los reclamos a planteamientos que el contratista hubiera formulado, pero cuya decisión excediendo a sus facultades debiera resolverse un nivel superior.

13.3.2. Área del contratista de obra

- o Informe acerca de los avances físicos y valorizados del Contratista, cuadros y gráficos que muestren el avance real en comparación con el programado.
- o Presentar la documentación por la cual se certifique que los materiales y equipos cumplen con las especificaciones técnicas.
- o Programar las "avances" para el siguiente mes, tanto físico como valorizado.



Dirección: Calle Grau N°11- Plaza de Armas - Sinsicap - Otuzco - La Libertad



Municipalidad Distrital de Sinsicap

SINSICAP - OTUZCO - LA LIBERTAD
GERENCIA DE OBRAS, DESARROLLO URBANO Y RURAL



22

- o Lista de personal y equipo empleado por el Contratista durante el periodo respectivo indicando variaciones con lo programado, si las hubiese.
- o Llevar el récord de índices de seguridad y accidentes de obra.
- o Comparará entre el avance programado y el realmente ejecutado, explicando las causas que hayan motivado atrasos, si los hubiera, y de las disposiciones tomadas para superarlos.
- o Previsibles dificultades futuras y las soluciones que se propone adoptar o que ya adoptó, sugiriendo la intervención de la Entidad, si lo considera indispensable.
- o Juicio crítico sobre la actuación del contratista en su conjunto.

13.4. Informe y/o valorización de supervisión de obra para trámite de pago

Se presentará un (01) original y dos (02) copias, con su respectivo archivo digital (CD ROM), dentro de los primeros quince (15) días contados a partir del primer día hábil del mes siguiente.

Deberá contener, como mínimo, la siguiente documentación:

1. Carta del Consultor dirigido a la Entidad.
2. Informe de Supervisor según lo indicado en el numeral 13.3 de los presentes términos de referencia (TDR); donde se indicará el monto mensual y acumulado; a cancelar al consultor.
3. Copia del Certificado de Habilidad del Píntel Profesional Clave.
4. Factura o recibo por honorarios del Consultor, indicando el monto a cancelar.
5. Cuadro de cálculo de pago de supervisión.
6. Valorización de avance de consultoría de Obra.
7. Copia de cuadros de Valorización de ejecución de obra, correspondiente al periodo a cobrar.
8. Copia de resumen de valorización de ejecución de obra.
9. Copia del contrato de Consultoría de Obra.
10. Copia del Acta de entrega de Obra.
11. Copia del Acta de inicio de Obra.
12. Copia de Acta de Paralización de obra (de ser el caso).
13. Copia de Acta de Suspensión de plazo (de ser el caso).
14. Copia de Acta de reinicio de plazo (de ser el caso).
15. Copia de cuaderno de obra.
16. Certificado de Ensayos de laboratorio y Control de calidad de los materiales empleados protocolo de prueba.
17. Documentos tramitados ante la entidad (copia).
18. Copia de comprobante de pagos de SENCICO, CONAFVICER, ESSALUD.
19. Panel Fotográfico.
20. Anexos.

De ser necesario adicionar documentación a presentar para la valorización, la entidad comunicará al consultor a fin que dicha documentación oore dentro de la valorización.

NOTA:

- Todas las hojas del Informe y/o valorización de supervisión, deben ser firmadas por el Consultor y/o Representante del Consultor, Supervisor y/o Jefe de Supervisión y personal propuesto, y foliadas correlativamente. Se indica que los especialistas deberán firmar los documentos que correspondan de acuerdo a sus funciones.
- Presentar 03 ejemplares (01 original y 02 copias) más tres (03) CDs (dos carpetas: uno editable y otro escaneado con la presentación de la valorización con firmas de los especialistas) conteniendo lo indicado en el formato de

Dirección: Calle Grau N°11- Plaza de Armas - Sinsicap - Otuzco - La Libertad



Municipalidad Distrital de Sinsicap

SINSICAP - OTUZCO - LA LIBERTAD
GERENCIA DE OBRAS, DESARROLLO URBANO Y RURAL



21

valorización anterior y fotografías de obra, los documentos No redactados serán escaneados en original.

- Deberá contener separadores con hojas de colores e indicando el número y tipo de separador.

13.5. Informes Especiales

Se presentará un (01) original y dos (02) copias, con su respectivo archivo digital (CD ROM).

Deberán ser presentados oportunamente, pudiéndose presentar:

- Informes solicitados por la Entidad dentro del plazo que se indique. Si el informe especial amerita un plazo mayor, por razones justificadas, la Entidad, establecerá un nuevo plazo de presentación de informe.
- Informe de oficio sin que lo pida la Entidad, cuando se trata de asuntos que requieran decisión o resolución de la Entidad, promoviendo un Expediente Administrativo; o se trate de hacer conocer a la Entidad, importantes acciones administrativas que se haya tomado en el ejercicio de sus atribuciones y que serán cursadas del término de la distancia.

13.6. Informe Final

Se presentará un (01) original y dos (02) copias, con su respectivo archivo digital (CD ROM).

- Incluirá la medición final de la obra y evaluación del contratista, a criterio del supervisor.
- Revisión y entrega a conformidad de la Memoria descriptiva de la obra, certificados de calidad de los materiales y ensayos, Planos Post Construcción.
- El informe Final incluirá las recomendaciones para la conservación de la obra y de protección ambiental.
- El informe final incluirá un resumen de fotos (impreso y en CD), en la cual se muestre todo el proceso constructivo y panorámico de la obra, desde el inicio hasta su finalización.
- El supervisor alcanzará la documentación necesaria de la Liquidación del Contrato de Obra.

13.7. Informe de liquidación de contrato de obra para revisión y/o aprobación

Se presentará un (01) original y dos (02) copias, con su respectivo archivo digital (CD ROM).

El informe de Liquidación estará firmado por el Consultor y/o Representante del Consultor, Supervisor y/o Jefe de Supervisión y personal propuesto, por el Consultor de obra.

La revisión y conformidad de la Liquidación de Contrato de Obra estará a cargo de la Oficina de Estudios, Proyectos y Liquidación de Obra, y la Gerencia de Obras, Desarrollo Urbano y Rural, de la Municipalidad Distrital de Sinsicap.

La documentación mínima y necesaria a presentar será la indicada por la Oficina de Estudios, Proyectos y Liquidación de Obra de la Municipalidad Distrital de Sinsicap, para lo cual el Consultor estará en coordinación con la Gerencia de Obras, Desarrollo Urbano y Rural de la Municipalidad Distrital de Sinsicap.

Dirección: Calle Grau N°11- Plaza de Armas - Sinsicap - Otuzco - La Libertad



Municipalidad Distrital de Sinsicap

SINSICAP - OTUZCO - LA LIBERTAD
GERENCIA DE OBRAS, DESARROLLO URBANO Y RURAL



20

13.8. Obligación del Consultor en caso el Contratista no presenta la Liquidación de Contrato de Obra o en caso se resuelva contrato al contratista

En caso EL CONTRATISTA no presente la liquidación de contrato de Obra en el plazo establecido en el numeral 209.1 del Art. 209 del RLCE o en el caso que se resuelva contrato al CONTRATISTA, es su obligación del CONSULTOR elaborar la liquidación en el plazo establecido en el numeral 209.1 del Art. 209 del RLCE, siendo los gastos a cargo del contratista, a favor de la Entidad, que se deducirán en la Liquidación de contrato de Obra.

La liquidación de contrato de obra elaborado por el consultor, estará firmada por el Consultor y/o Representante del Consultor, Supervisor y/o Jefe de Supervisión y personal propuesto, por el Consultor de obra.

Se presentará un (01) original y dos (02) copias, con su respectivo archivo digital (CD ROM).

La revisión y conformidad de la Liquidación de Contrato de Obra estará a cargo de la Oficina de Estudios, Proyectos y Liquidación de Obra, y la Gerencia de Obras, Desarrollo Urbano y Rural, de la Municipalidad Distrital de Sinsicap.

La documentación mínima y necesaria a presentar, será la indicada por la Oficina de Estudios, Proyectos y Liquidación de Obra de la Municipalidad Distrital de Sinsicap, para lo cual el Consultor estará en coordinación con la Gerencia de Obras, Desarrollo Urbano y Rural de la Municipalidad Distrital de Sinsicap.

13.9. Liquidación de contrato de Consultoría de Obra

Se presentará un (01) original y dos (02) copias, con su respectivo archivo digital (CD ROM).

La Liquidación de contrato de consultoría estará firmada por el Consultor y/o Representante del Consultor, Supervisor y/o Jefe de Supervisión y personal propuesto, por el Consultor de obra.

La revisión y conformidad de la Liquidación de contrato de consultoría de obra estará a cargo de la Oficina de Estudios, Proyectos y Liquidación de Obra, y la Gerencia de Obras, Desarrollo Urbano y Rural, de la Municipalidad Distrital de Sinsicap.

La documentación mínima y necesaria a presentar será la indicada por la Oficina de Estudios, Proyectos y Liquidación de Obra de la Municipalidad Distrital de Sinsicap, para lo cual el Consultor estará en coordinación con la Gerencia de Obras, Desarrollo Urbano y Rural, de la Municipalidad Distrital de Sinsicap.

14. CONDICIONES GENERALES

La provisión de oficina y mobiliario en obra que requiera el supervisor, para la ejecución del servicio, será su responsabilidad; por lo cual el postor deberá presentar en su oferta una declaración jurada de contar con oficina para la ejecución de la supervisión de la obra en la zona donde se ejecutarán los trabajos.

Dirección: Calle Grau N°11- Plaza de Armas - Sinsicap - Otuzco - La Libertad



Municipalidad Distrital de Sinsicap

SINSICAP - OTUZCO - LA LIBERTAD

GERENCIA DE OBRAS, DESARROLLO URBANO Y RURAL



19

- i. La participación del Supervisor o jefe de Supervisión propuesto es permanente directa y exclusiva, en la presente contratación.
- ii. Toda información empleada o preparada durante el desarrollo del proyecto es de carácter reservada y no podrá ser entregado a terceros sin previo consentimiento escrito de la Entidad. Dicha obligación comprende a la información que es entregada por parte de la Entidad, la que se genere en la realización de las actividades previas y durante la ejecución del contrato, así como también la producida una vez concluido el mismo.
- iii. El supervisor podrá ser llamado en cualquier momento por la Entidad para informar o asesorar en asuntos concernientes al proyecto.
- iv. El supervisor deberá absolver las consultas del Contratista con conocimiento de la Entidad en todas las actividades relacionadas al Proyecto, de modo que no genere mayores costos de obra.
- v. El supervisor efectuará, de ser el caso, una revisión detallada de las Especificaciones Especiales de Construcción, para verificar si estas cubren todos los aspectos de diseño. En caso contrario, el supervisor está obligado a informar a la Entidad y recomendar las modificaciones y/o correcciones necesarias.
- vi. El supervisor hará una revisión detallada de la suficiencia de los diseños considerados para la protección de la Obra. En los casos que sean necesarios, el Supervisor recomendará y complementará la modificación de los diseños considerados.
- vii. El supervisor revisará y evaluará las pruebas y ensayos de materiales realizados por el contratista. Los equipos de laboratorio a utilizar deberán contar con los certificados de calibración emitidos por empresas acreditadas. De requerirse ensayos especiales, estos serán previamente autorizados por la Entidad.
- viii. El supervisor al término de la Obra, entregará a la Entidad todo el acervo documental técnico y administrativo de la obra, conjuntamente con el Informe Final, copias del cuaderno de Obra (de ser el caso). Esto no exime a la supervisión que pudiera ser requerido posteriormente para cualquier absolución de consultas en relación con la Obra.
- ix. El supervisor deberá prestar todas las facilidades a los funcionarios de la Entidad para la revisión del avance de la obra bajo su supervisión y proporcionará la información que sea requerida.
- x. El supervisor estará sujeto a fiscalización por los funcionarios que designe la Entidad quienes verificarán el desarrollo de su labor, la calidad de su trabajo, su permanencia en la Obra y equipamiento ofrecido, para lo que se implementará un registro de asistencia.



15. VALOR REFERENCIAL DE CONSULTORIA DE OBRA

El valor referencial de consultoría de obra para la supervisión de obra asciende a S/. 279,526.81 (Doscientos setenta y nueve mil quinientos veintiséis con 81/100 Soles); con precios vigentes al mes de Enero del 2025.

A continuación, se presenta el desgregado de gastos supervisión:

Dirección: Calle Grau N°11- Plaza de Armas - Sinsicap - Otuzco - La Libertad

DESAGREGADO DE GASTOS DE SUPERVISIÓN

PROYECTO : MEJORAMIENTO DEL SERVICIO DE PRÁCTICA DEPORTIVA Y/O RECREATIVA EN COMPLEJO DEPORTIVO "SAN IGNACIO" DE CENTRO POBLADO SAN IGNACIO DISTRITO DE SINSICAP DE LA PROVINCIA DE OTUZCO DEL DEPARTAMENTO DE LA LIBERTAD, CON CUI 2620574

LUGAR : LA LIBERTAD - OTUZCO - SINSICAP - SAN IGNACIO

PLAZO : 150 días calendario

FECHA : Ene-25

A CARACTERÍSTICAS

Costo Directo
Utilidad (5.00%)
Gastos Generales (10.00%)
Sub Total del Presupuesto
IGV (18.00%)
PRESUPUESTO DE EJECUCIÓN DE OBRA
ELABORACION DE EXPEDIENTE TÉCNICO
SUPERVISION DE OBRA
CONTROL CONCURRENTE
MONTO DE INVERSIÓN TOTAL

4,577,529.07
228,876.45
457,752.91
5,264,158.43
947,546.52
6,211,706.95
39,000.00
279,526.81
32,651.17
6,562,884.93

Plazo de ejecución : 5 meses

B GASTOS DE SUPERVISION

ADMINISTRACION Y DIRECCION TECNICA

	Cantidad	Tiempo	Costo (\$/)	Participación	Parcial (\$/)	Total (\$/)
B.1 Servicios Oficina Local						
Comunicaciones	1.00	5.00	100.00	50.00%	250.00	
Servicios	1.00	5.00	400.00	50.00%	1,000.00	
Útiles de escritorio	1.00	5.00	300.00	50.00%	750.00	
B.2 Personal Profesional y Técnico						2,000.00
Jefe de Supervisión (1.00 mes de liquidación)	1.00	6.00	10,000.00	100.00%	60,000.00	
Asistente de Jefe de Supervisión	1.00	5.00	7,000.00	100.00%	35,000.00	
Especialista en Seguridad	1.00	5.00	6,000.00	100.00%	30,000.00	
Topógrafo	1.00	5.00	5,000.00	100.00%	25,000.00	
B.3 Servicios Oficina Campo						150,000.00
Comunicaciones		5.00	200.00	100.00%	1,000.00	
Útiles de escritorio		5.00	415.00	100.00%	2,075.00	
Alquiler computadora		5.00	200.00	100.00%	1,000.00	
Movilidad (Camioneta Pick Up Doble Cabina 4x4 [*])		5.00	5,500.00	100.00%	27,500.00	
[*] Los costos incluyen operador y combustible						
B.4 Control de Calidad						31,575.00
Rotura de probetas	400.00	-	20.00	100.00%	8,000.00	
Densidad de Campo	60.00	-	20.00	100.00%	1,200.00	
Diseño de Mezclas de Concreto	4.00	-	300.00	100.00%	1,200.00	
B.5 Seguros						10,400.00
Accidentes Personales	1.03	1.00	579.19	-	579.19	
Riesgo de Ingeniería	1.03	1.00	772.25	-	772.25	
Responsabilidad contra terceros	1.03	1.00	123.56	-	123.56	
B.6 Vestuario y EPYS						1,475.00
Cascos	4.00	-	100.00	-	400.00	
Chalecos	4.00	-	100.00	-	400.00	
Botas de Seguridad (par)	4.00	-	300.00	-	1,200.00	
Camisas	4.00	-	150.00	-	600.00	
B.7 Gastos Financieros						2,600.00
Garantía de Fiel Cumplimiento de Contrato					9,556.79	
						9,556.79

C GASTOS DE LIQUIDACION

	Cantidad	Tiempo	Costo	Participación	Parcial	Total
Liquidación Final de Obra						
C.1 Liquidador Financiero	1.00	1.00	7,000.00	100.00%	7,000.00	
C.2 Liquidador Técnico	1.00	1.00	7,000.00	100.00%	7,000.00	
C.3 Asistente Administrativo	1.00	1.00	4,000.00	100.00%	4,000.00	
						18,000.00

COSTO DIRECTO

UTILIDAD	225,606.79
SUB TOTAL	11,280.34
IGV 18%	236,887.13
TOTAL DE COSTO SUPERVISION	42,639.68
	279,526.81

TOTAL GASTOS SUPERVISION Y MONITOREO = S/ 279,526.81

E INCIDENCIA DE GASTOS DE SUPERVISION

VARIABLES	Monto	Porcentaje
	279,526.81	4.50%
TOTAL	279,526.81	4.50%



Municipalidad Distrital de Sinsicap

SINSICAP - OTUZCO - LA LIBERTAD
GERENCIA DE OBRAS, DESARROLLO URBANO Y RURAL



07

16. ACTIVIDADES EN LA CONSTATAción FÍSICA COMO CONSECUENCIA DE LA RESOLUCIÓN DEL CONTRATO DE OBRA

En caso de resolución de contrato, la supervisión y su equipo de profesionales deberán participar durante el desarrollo de la Constatación física de la obra, debiendo proporcionar a la Entidad las planillas de las partidas y metrados detallados realmente ejecutados, junto con el juego de planos replanteados debidamente validados por los profesionales de cada especialidad, que grariquen el avance físico realmente ejecutado por el contratista de obra.

La supervisión integrará la Comisión para la constatación física e inventario en caso de resuelva el contrato de ejecución de Obra. El equipo completo de profesionales de la supervisión, participará con carácter obligatorio en calidad de asesores durante el acto de Resolución de Contrato.

El supervisor presentará un informe del Estado Situacional de la Obra según estructura y formato entregado por la Entidad, dentro de los 10 (diez) días calendario después de la resolución del contrato, en el que incluirá el resultado estadístico del control de calidad de la obra ejecutada.

También deberá entregar los planos de replanteo suscritos (por el Jefe de Supervisión y representante de la supervisión como mínimo) y en versión digital (AutoCAD), junto a los documentos que acredite las modificaciones realizadas durante la ejecución de la obra así como los demás documentos antes indicados hasta donde el avance se acredite.

17. ENTIDAD FINANCIANTE

El presupuesto para consultoría de obra para supervisión de obra, es financiado por el Gobierno Regional La Libertad mediante ACUERDO REGIONAL N°000148-2024-GRLL-CR con fecha 03/09/2024.

Se indica que la Municipalidad Distrital de Sinsicap asumió el costo de la Elaboración del Expediente Técnico del Proyecto de Inversión.

18. MODALIDAD DE EJECUCIÓN

Será ejecutado por la modalidad por CONTRATA.

19. SISTEMA DE CONTRATACIÓN

De conformidad con lo previsto en el Art. 35 del Reglamento de la Ley de Contrataciones del Estado, el sistema de contratación aplicable a la presente consultoría de obra es de acuerdo a lo siguiente:

- 1) **ETAPA I:** Supervisión de ejecución de obra, recepción final de obra y puesta en servicio: A TARIFAS

En este caso, el postor formula su oferta proponiendo tarifas en base al tiempo estimado o referencial para la ejecución de la prestación contenido en los documentos del procedimiento y que se valoriza en relación a su ejecución real. Los pagos se basan en tarifas. Las tarifas incluyen costos directos, cargas sociales, tributos, gastos generales y utilidades.

- 2) **ETAPA II:** Liquidación del contrato de Obra: A SUMA ALZADA.

Dirección: Calle Grau N°41- Plaza de Armas - Sinsicap - Otuzco - La Libertad



Municipalidad Distrital de Sinsicap

SINSICAP - OTUZCO - LA LIBERTAD
GERENCIA DE OBRAS, DESARROLLO URBANO Y RURAL



Tratándose de consultoría de obras, el postor formula su oferta considerando los trabajos necesarios para el cumplimiento de la prestación requerida, según los términos de referencia y el valor referencial, en ese orden de prelación.

20. VALIDEZ DE ESPECIFICACIONES TÉCNICAS, PLANOS Y METRADOS BÁSICOS

En el caso de existir divergencia entre los documentos del proyecto:

Los metrados son referenciales y la omisión parcial o total de una partida no dispensará al Ing. Residente de su ejecución, si está prevista en los planos y/o especificaciones técnicas. Las especificaciones se complementan con los planos y con los metrados respectivos en forma tal que las obras deben ser ejecutadas en su totalidad, aunque estos figuren en uno solo de los documentos.

Detalles menores de trabajos y materiales no usualmente mostrados en las Especificaciones técnicas, planos y metrados, pero necesarios para la culminación de la obra, deben ser incluidos por el Residente dentro de los alcances, de igual manera que si se hubiesen mostrado en los documentos mencionados.

Consultas: Todas las consultas relativas a la construcción serán formuladas por el Residente al Supervisor de la Obra, el mismo que en todo momento contribuirá a la solución de los problemas Técnico - constructivos que se generen en obra, asumiendo la corresponsabilidad de sus decisiones.

Cualquier modificación de los planos o especificaciones de obra por parte del Ejecutor, requiere de autorización escrita de la Supervisión, quien puede solicitar aprobación del Proyectista cuando ella lo considere necesario; así mismo, el Ejecutor debe brindar a la Supervisión todas las facilidades que ella requiera para el cabal cumplimiento de sus funciones.

21. RESPONSABILIDADES POR VICIOS OCULTOS

Se seguirá lo indicado en el Artículo 173 del Reglamento de la Ley de Contrataciones del Estado.

22. FORMA DE PAGO

El plazo de ejecución del servicio de consultoría de obra para la supervisión de obra, es de 150 (Ciento cincuenta) días calendario, que comprende la supervisión de ejecución de obra y el tiempo correspondiente a actividades de liquidación de contrato de obra. El monto total del servicio es de S/. 279,526.81 (Doscientos setenta y nueve mil quinientos veintiséis con 81/100 Soles).

Para el pago de los trabajos realizados en la **ETAPA I** (tarifas), el consultor deberá presentar un informe y/o Valorización mensual de Supervisión de Obra (de acuerdo al numeral 13.4 de los presentes términos de referencia) y luego de presentar la valorización de ejecución de obra (de acuerdo al numeral 13.2 de los presentes términos de referencia) del mes correspondiente. La conformidad de los trabajos realizados en la ETAPA I estará a cargo de la Gerencia de Obras, Desarrollo Urbano y Rural de la Municipalidad Distrital de Sinsicap.

Para el pago de los trabajos realizados en la **ETAPA II** (suma alzada), el consultor deberá presentar lo indicado en el numeral 13.7 o 13.8 (según corresponda) de los presentes términos de referencia (TDR) y debe contarse con el documento (mediante acto resolutorio) de aprobación de Liquidación de Contrato de Obra. La conformidad de los trabajos realizados en la ETAPA II estará a cargo de la Gerencia de Obras, Desarrollo Urbano y Rural de la Municipalidad Distrital de Sinsicap.

Dirección: Calle Grau N°11- Plaza de Armas - Sinsicap - Otuzco - La Libertad



Municipalidad Distrital de Sinsicap

SINSICAP - OTUZCO - LA LIBERTAD
GERENCIA DE OBRAS, DESARROLLO URBANO Y RURAL



15

En caso de resolución del contrato de obra, constituye obligación de la Supervisión intervenir en la diligencia de constatación física e inventario, procediendo a presentar a su culminación, el informe situacional acompañado de la documentación técnica que acredite la real ejecución de la obra, siendo este el documento que servirá de sustento para otorgar la conformidad del servicio de supervisión, a partir del cual se computará el plazo para la presentación de la Liquidación, quedando entendido que esta solo comprenderá el período efectivo de la prestación de servicios.

23. GARANTIA DE FIEL CUMPLIMIENTO

Se procederá de acuerdo al Artículo 149 del Reglamento de la Ley de Contrataciones del estado.

24. EQUIPAMIENTO ESTRATEGICO

ITEM	DESCRIPCIÓN	MEDIDA	CANTIDAD
01	CAMIONETA PICKUP 4X4	UND	1.00
02	ESTACION TOTAL	UND	1.00
03	COMPUTADORA O LAPTO I7	UND	1.00
04	IMPRESORA MULTIFUNCIONAL	UND	1.00

25. PERFIL DEL CONSULTOR

El consultor deberá ser una persona natural o jurídica con inscripción vigente en el registro nacional de proveedores en la especialidad de CONSULTORÍA DE OBRAS EN EDIFICACIONES Y AFINES - CATEGORÍA B o superior, el cual deberá proporcionar el personal profesional, técnico, especialista y con la experiencia en el tipo de servicio a prestar, el mismo que debe contar con la debida implementación de equipo informático y comunicación que le permita cumplir eficientemente sus obligaciones.

26. EXPERIENCIA DEL CONSULTOR EN LA ESPECIALIDAD

El postor debe acreditar un monto facturado acumulado equivalente a DOS (2) VECES el valor referencial, por la contratación de servicios de consultoría de obra iguales o similares al objeto de la convocatoria, durante los diez (10) años anteriores a la fecha de la presentación de ofertas que se computan desde la fecha de la conformidad o emisión del comprobante de pago, según corresponda.

Se consideran servicios de consultoría de obra similares a los siguientes:

Supervisión en la ejecución de obras de: mejoramiento y/o ampliación y/o nuevo y/o construcción y/o reconstrucción y/o reparación y/o instalación y/o habilitación y/o rehabilitación y/o recuperación y/o adecuación de infraestructura deportivos y/o infraestructura recreativa.

27. PLANTEL PERSONAL CLAVE

SUPERVISOR O JEFE DE SUPERVISIÓN DE OBRA: (ingeniero civil o Arquitecto, Titulado y colegiado)

Deberá contar con experiencia no menor de VEINTICUATRO (24) MESES en el cargo de Residente y/o Supervisor y/o Jefe de Supervisión y/o Residente Principal y/o Residente de Planta y/o Jefe de Residente y/o Director Residente y/o Inspector, en obras similares al objeto de la convocatoria, que se computa desde la colegiatura.

Dirección: Calle Grau N°11- Plaza de Armas - Sinsicap - Otuzco - La Libertad



Municipalidad Distrital de Sinsicap

SINSICAP - OTUZCO - LA LIBERTAD
GERENCIA DE OBRAS, DESARROLLO URBANO Y RURAL



14

ESPECIALISTA EN SEGURIDAD Y SALUD: (Ingeniero Civil o Ingeniero Sanitario o Ingeniero Industrial o Ingeniero Ambiental o Ingeniero Ambiental y de Recursos Naturales o Ingeniero de Seguridad Industrial o Ingeniero de Materiales. Titulado y colegiado)

Deberá contar con experiencia no menor de DIECIOCHO (18) MESES en el cargo de Especialista y/o ingeniero y/o Jefe y/o Supervisor y/o Residente y/o Inspector y/o Monitor de o en SSOMA y/o Seguridad Industrial y/o Seguridad en el Trabajo y/o Seguridad en Obra y/o Seguridad y Medio Ambiente y/o Seguridad y Salud Industrial y/o similar al cargo, en la supervisión y/o ejecución de obras en general, que se computa desde la colegiatura.

Nota:

- o Todo el personal asignado a obra será contratado con carácter de dedicación exclusiva y permanente, por el tiempo y en la oportunidad que señalen en su Propuesta Económica, en concordancia con el expediente técnico.
- o El personal técnico que labore para la Supervisión: estará dispuesto a efectuar trabajos en días domingos o feriados y jornadas nocturnas cuando así se requiera, sin que esto signifique costo adicional para la Entidad.
- o La Entidad podrá solicitar cambios del personal de la Supervisión en cualquier momento, cuando lo considere conveniente para el beneficio de la obra.
- o La entidad verificará posteriormente la veracidad de los documentos presentados para acreditar el personal clave propuesto y el equipamiento.

28. PENALIDADES

En caso de retraso injustificado en la ejecución de las prestaciones objeto del contrato cuyos plazos están establecidos en los documentos contractuales, la Entidad le aplicará al Contratista una penalidad por cada día de atraso de conformidad con lo establecido en el Artículo 161 y 262 del Reglamento de la Ley de Contrataciones del Estado.

29. OTRAS PENALIDADES Y MULTAS

En aplicación del Artículo 163. Otras Penalidades del Reglamento de la Ley de Contrataciones del Estado, y de acuerdo a lo previsto en los artículos 190 y 191 del Reglamento de la Ley de Contrataciones del Estado, se establecen las siguientes penalidades:

Otras Penalidades			
Nº	Supuestos de aplicación de penalidad	Forma de cálculo	Procedimiento
1	Quando el personal acreditado permanece menos de sesenta (60) días desde el inicio de su participación en la ejecución del contrato o del íntegro del plazo de ejecución, si este es menor a los sesenta (60) días, de conformidad con las disposiciones establecidas en el numeral 190.2 del Artículo 190 del Reglamento de la ley de contrataciones del estado.	Mitad (0.50) de una UIT por cada día de ausencia del personal en el plazo previsto	Según informe de la Gerencia de Obras, Desarrollo Urbano y rural.
2	En caso el contratista incumpla con su obligación de ejecutar la prestación con el personal acreditado o debidamente sustituido.	Mitad (0.5) de una UIT por cada día de ausencia	Según informe de la Gerencia de Obras, Desarrollo Urbano y rural.

Dirección: Calle Grau N°11- Plaza de Armas - Sinsicap - Otuzco - La Libertad



Municipalidad Distrital de Sinsicap

SINSICAP - OTUZCO - LA LIBERTAD
GERENCIA DE OBRAS, DESARROLLO URBANO Y RURAL



13

		del personal en obra	
3	El consultor deberá alcanzar al siguiente día de la firma de Contrato y antes de la fecha de la Entrega de Terreno, mediante Carta a la Gerencia de Obras, Desarrollo Urbano y Rural, la relación contractual (Contrato) entre el Consultor y el Supervisor de obra o el Jefe de Supervisión de Obra, indicando en dicha Carta los datos generales del Profesional para la creación del Usuario del Cuaderno de Obra Digital. Su presentación fuera de la fecha de la Entrega de Terreno será causal de aplicación de pena.	Mitad (0.5) de una UIT por cada día de ausencia del personal en obra	Según informe de la Gerencia de Obras, Desarrollo Urbano y rural.
4	En caso el supervisor de obra no absuelva las consultas o las absuelva fuera del plazo señalado en el numeral 193.3 del artículo 193 del Reglamento de la ley de contrataciones del estado	Una (1.0) UIT por no atender las consultas formuladas por el residente de obra, según lo dispuesto en el literal b) del numeral 193.10 del Art. 193 del Reglamento de la Ley de Contrataciones del Estado	Según informe de la Gerencia de Obras, Desarrollo Urbano y rural.
5	En caso termine relación contractual entre contratista y el personal ofertado en su propuesta y la entidad no haya aprobado la sustitución del personal por no cumplir con la experiencia y calificaciones del profesional a ser reemplazado.	Mitad (0.5) de una UIT por cada día de ausencia del personal en obra	Según informe de la Gerencia de Obras, Desarrollo Urbano y rural.
6	Cuando el supervisor no se encuentre de forma directa y permanente en obra.	Mitad (0.5) de una UIT por cada día de ausencia	Según informe de la Gerencia de Obras, Desarrollo Urbano y rural.
7	Por valorizar obras y/o metrados no ejecutados (sobrevvalorizaciones), y pagos en exceso, valorizaciones adelantadas u otros actos que ocasionen pagos indebidos, sin perjuicio de las acciones legales que pudieran corresponder, independientemente de que el supervisor efectúe las deducciones o descuentos correspondientes en las valorizaciones siguientes del contratista.	Una (1.0) UIT por cada ocurrencia	Según informe de la Gerencia de Obras, Desarrollo Urbano y rural.



Dirección: Calle Grau N°11- Plaza de Armas - Sinsicap - Otuzco - La Libertad



Municipalidad Distrital de Sinsicap

SINSICAP - OTUZCO - LA LIBERTAD
GERENCIA DE OBRAS, DESARROLLO URBANO Y RURAL



8	No presentar el informe de valorizaciones, en el plazo establecido y con la documentación completa de acuerdo a lo establecido en la Cláusula de Valorizaciones y Pagos del Contrato de Ejecución de Obra	Mitad (0.5) de una UIT por cada ocurrencia	Según informe de la Gerencia de Obras, Desarrollo Urbano y rural.
9	En caso de que el supervisor no contare con los recursos necesarios (personal y equipos) ofertados para el control de la obra.	Tres décimas (0.3) de una UIT por cada ocurrencia	Según informe de la Gerencia de Obras, Desarrollo Urbano y rural.
10	Cuando el supervisor no cuenta con los dispositivos de seguridad en la obra tanto peatonal como vehicular incumpliendo las normas, además de las señalizaciones solicitadas por la Entidad	Tres décimas (0.3) de una UIT por cada ocurrencia	Según informe de la Gerencia de Obras, Desarrollo Urbano y rural.
11	Cuando la supervisión no cumpla con dotar a su personal de los elementos de seguridad o cuando el personal de la supervisión no cuenta con instrumentaria y equipos de protección personal.	Tres décimas (0.3) de una UIT por cada ocurrencia	Según informe de la Gerencia de Obras, Desarrollo Urbano y rural.
12	Los cambios del personal de supervisión por pedido expreso de la Entidad contratante que tenga origen en un desempeño deficiente, negligente o insuficiente del personal profesional en el cumplimiento de sus obligaciones.	Mitad (0.5) de una UIT por cada ocurrencia	Según informe de la Gerencia de Obras, Desarrollo Urbano y rural.
13	Cuando la supervisión no cumple en supervisar las medidas de mitigación ambiental indicadas en el instrumento de gestión ambiental.	Una (1.0) UIT por cada ocurrencia	Según informe de la Gerencia de Obras, Desarrollo Urbano y rural.
14	No reporta a la Entidad los accidentes de trabajo de acuerdo a lo estipulado en la Ley 29783 de Seguridad y Salud en el Trabajo. La penalidad es por cada accidente no reportado	Una (1.0) UIT	Según informe de la Gerencia de Obras, Desarrollo Urbano y rural.
15	Cuando no cumple con entregar el Programa de Ejecución de Obra (PEO), el calendario de avance de obra valorizado, el calendario de adquisición de materiales e insumos, calendario de utilización de equipo actualizados a la fecha de inicio de plazo de ejecución de obra a la ENTIDAD. El plazo de entrega será de 5 (cinco) días calendario computados a partir del día de inicio del plazo de ejecución de Obra. La penalidad será por cada día de atraso en la prestación	Mitad (0.5) de una UIT por cada día de atraso en la prestación	Según informe de la Gerencia de Obras, Desarrollo Urbano y rural.
16	No cumple con la presentación del Informe referido a la Liquidación de obra presentada por el Contratista, en el plazo establecido (Obligaciones del consultor)	Una (1.0) UIT	Según informe de la Gerencia de Obras, Desarrollo Urbano y rural.
17	No cumple con presentar su informe o presenta en forma incompleta sobre la solicitud de ampliación de plazo o adicionales o reducciones y/o deductivos, presentados por el Contratista, dentro del plazo establecido.	Mitad (0.5) de una UIT por cada ocurrencia	Según informe de la Gerencia de Obras, Desarrollo Urbano y rural.

Dirección: Calle Grau N°11- Plaza de Armas - Sinsicap - Otuzco - La Libertad



Municipalidad Distrital de Sinsicap

SINSICAP - OTUZCO - LA LIBERTAD
GERENCIA DE OBRAS, DESARROLLO URBANO Y RURAL



18	Cuando el supervisor no hiciera los reajustes, deducciones, amortizaciones y/o descuentos en las valorizaciones del contratista, con la finalidad de que al término de obra no exista o se reduzca el saldo a favor de la Entidad.	Una (1.0) UIT por cada ocurrencia.	Según informe de la Gerencia de Obras, Desarrollo Urbano y rural.
19	Por ausencia de cada profesional clave durante la constatación física, en caso de resolución del contrato al Contratista	Mitad (0.5) de una UIT por cada profesional clave ausente del plantel.	Según informe de la Gerencia de Obras, Desarrollo Urbano y rural.
20	Por no comunicar a la Entidad cuando el contratista incumpla su obligación de mantener vigentes las pólizas de seguros desde el inicio de la obra hasta la recepción de la misma.	Mitad (0.5) de una UIT por cada ocurrencia	Según informe de la Gerencia de Obras, Desarrollo Urbano y rural.
21	Por no acreditar la vigencia del SCTR para todos los trabajadores durante su participación en la supervisión de Obra	Mitad (0.5) de una UIT por cada ocurrencia	Según informe de la Gerencia de Obras, Desarrollo Urbano y rural.
22	Autoriza la ejecución de adicionales de obra sin que la Entidad haya aprobado el respectivo Expediente Técnico con los presupuestos adicionales que sean requeridos.	Una (1.0) UIT por cada ocurrencia	Según informe de la Gerencia de Obras, Desarrollo Urbano y rural.
23	Si el Supervisor no comunica sobre inasistencias del residente de obra, y/o de los profesionales y/o especialistas propuestos por el contratista que componen el plantel técnico.	Mitad (0.5) de una UIT por cada ocurrencia	Según informe de la Gerencia de Obras, Desarrollo Urbano y rural.
24	No responde las solicitudes mediante carta y/o oficio y/o informes y/o notificación Requeridos de la Entidad en el plazo establecido	Una (1.0) UIT por cada ocurrencia	Según informe de la Gerencia de Obras, Desarrollo Urbano y rural.
25	Cuando Supervisor de obra permita que: (1) El contratista no cumpla con ejecutar los trabajos en obra de acuerdo a las especificaciones técnicas señaladas en el Expediente Técnico, y/o de las modificaciones aprobadas por la Entidad para su ejecución, sin perjuicio de por cuenta propia deberá corregir las observaciones de los trabajos mal ejecutados; y/o (2) Acepte un trabajo mal ejecutado; (3) No exija al contratista emplear materiales y/o equipos que cumplan los requisitos de las especificaciones técnicas y/o cuando cada uno de los materiales utilizados no cuente con su respectivo certificado de calidad. La penalidad será por cada caso detectado.	Una (1.0) UIT por cada ocurrencia	Según informe de la Gerencia de Obras, Desarrollo Urbano y rural.
26	No emite el certificado de conformidad técnica, que detalla las metas del proyecto y precisa que la obra cumple lo establecido en el expediente técnico de obra y las modificaciones aprobadas por la Entidad, dentro de los plazos establecidos en la normativa.	Una (1.0) UIT por ocurrencia	Según informe de la Gerencia de Obras, Desarrollo Urbano y rural.

Dirección: Calle Grau N°11- Plaza de Armas - Sinsicap - Otuzco - La Libertad



Municipalidad Distrital de Sinsicap

SINSICAP - OTUZCO - LA LIBERTAD
GERENCIA DE OBRAS, DESARROLLO URBANO Y RURAL



10

27	Si como consecuencia de verificar el funcionamiento u operatividad de la infraestructura culminada y las instalaciones y equipos en caso correspondiente, el comité de recepción advierte que la obra no se encuentra culminada.	3% al monto del contrato de supervisión.	Según informe del Comité de Recepción
----	--	--	---------------------------------------

Las penalidades por mora y las otras penalidades pueden alcanzar cada una un monto máximo equivalente al diez por ciento (10%) del monto del contrato vigente, de ser el caso, del ítem que debió ejecutarse.

30. RESOLUCIÓN DEL CONTRATO

En caso de demoras injustificadas en la ejecución de la obra, la entidad podrá resolver contrato de ejecución de obra de acuerdo a los artículos 165 y 166 del Decreto Supremo N° 344-2018-EF.

31. CUADERNO DE OBRA

En la fecha de entrega de terreno, se abrirá el CUADERNO DE OBRA DIGITAL de ser el caso de acuerdo a la DIRECTIVA N° 009-2020-OSCE/CD y su respectivo lineamiento de uso de cuaderno digital; el cual tendrá acceso el residente, inspector o supervisor de obra según corresponda.

32. ANTICORRUPCIÓN

Se obedecerá de acuerdo a lo indicado Artículo 138 del Reglamento de la Ley de Contrataciones del estado

33. DOMICILIO PARA NOTIFICACION EN EJECUCION CONTRACTUAL

El postor ganador de la buena pro. consignará un correo electrónico, a donde se le notificará todos los actos y actuaciones recaídos durante la ejecución contractual, como es el caso, entre otros, de ampliación de plazo. Asimismo, señalará un domicilio legal a donde se le notificará los actos que tienen un procedimiento preestablecido de notificación, como es el caso de resolución o nulidad de contrato.

34. CONDICIONES DE LOS CONSORCIOS

De conformidad con el numeral 49.5 del artículo 49 del Reglamento, el área usuaria puede incluir lo siguiente:

- o El número máximo de consorciados es de dos (2).
- o El porcentaje mínimo de participación en la ejecución del contrato, para el integrante del consorcio que acredite mayor experiencia, es de 60%.

35. OTRAS DISPOSICIONES

- o El postor es consciente de la documentación que presenta para efectos del presente procedimiento de selección, por cuanto la entidad antes de la suscripción del contrato iniciará el proceso de verificación documentaria con la finalidad de identificar que la documentación presentada en su oferta se ajuste a la verdad.
- o El postor se compromete a facilitar información que permite identificar la veracidad de la documentación.

Dirección: Calle Grau N°11- Plaza de Armas - Sinsicap - Otuzco - La Libertad



Municipalidad Distrital de Sinsicap

SINSICAP - OTUZCO - LA LIBERTAD
GERENCIA DE OBRAS, DESARROLLO URBANO Y RURAL



09

- o La experiencia solicitada al personal requerido es la mínima, por cuanto queda a criterio del postor ofertar un profesional con mayor capacidad profesional, sin que ello presente mayores costos a la Entidad.
- o Las constancias y certificados que se presenten deberán haber sido emitidos por quien corresponda en ejercicio de una facultad expresa aplicado a las Instituciones Públicas, así como aquellas emitidas por un privado u otro emitido por quien ostente las facultades correspondientes.
- o Cualquier controversia que surja durante las etapas del proceso se resolverán conforme a los establecido en la Ley.
- o El consultor de ningún modo podrá solicitar a la Entidad, indemnización por pérdidas o daños en los equipos, instalaciones cualesquiera fuere el hecho que lo produzca.
- o El consultor es responsable de la supervisión de la obra, y queda obligado a considerar como prioridad básica que el personal a su cargo ceba contar con una póliza de seguro de vida y contra accidentes (SCTR).
- o No se consideraran como válidos para los efectos de calificación y evaluación aquellos documentos que presenten enmendaduras, borrones o resulten ilegibles en tanto no permitan identificar detalles relevantes (ejemplo: fechas, nombres, firmas, objeto, montos, etc).

36. REQUISITOS DE CALIFICACIÓN

A	CAPACIDAD LEGAL
	HABILITACIÓN
	Requisitos:
	El consultor deberá ser una persona natural o jurídica con inscripción vigente en el registro nacional de proveedores en la especialidad de CONSULTORÍA EN OBRAS URBANAS EDIFICACIONES Y AFINES – CATEGORÍA B o superior.
	Importante
	De conformidad con la Opinión N° 196-2013/DTN, la habilitación de un postor, está relacionada con cierta atribución con la cual debe contar el proveedor para poder llevar a cabo la actividad materia de contratación, este es el caso de las actividades reguladas por normas en las cuales se establecen determinados requisitos que las empresas deben cumplir a efectos de estar habilitadas para la ejecución de determinado servicio o estar autorizadas para la comercialización de ciertos bienes en el mercado.
	Acreditación:
	COPIA DEL REGISTRO NACIONAL DE PROVEEDORES QUE CUENTE CON LA ESPECIALIDAD DE OBRAS URBANAS, EDIFICACIONES Y AFINES EN LA CATEGORÍA B
	Importante
	En el caso de consorcios, todos los integrantes deben acreditar este requisito.

B	CAPACIDAD TÉCNICA Y PROFESIONAL
B.1	CALIFICACIONES DEL PERSONAL CLAVE
	FORMACIÓN ACADÉMICA
	Requisitos:
	SUPERVISOR O JEFE DE SUPERVISIÓN DE OBRA Ingeniero Civil o Arquitecto, Titulado y colegiado (Habilitado).

Dirección: Calle Grau N°11- Plaza de Armas – Sinsicap – Otuzco – La Libertad



Municipalidad Distrital de Sinsicap

SINSICAP - OTUZCO - LA LIBERTAD
GERENCIA DE OBRAS, DESARROLLO URBANO Y RURAL



08

ESPECIALISTA EN SEGURIDAD Y SALUD

Ingeniero Civil o Ingeniero Sanitario o Ingeniero Industrial o Ingeniero Ambiental o Ingeniero Ambiental y de Recursos Naturales o Ingeniero de Seguridad Industrial o Ingeniero de Materiales, Titulado y colegiado, Titulado y colegiado (Habilitado).

Acreditación:

De conformidad con el numeral 49.3 del artículo 49 y el literal e) del numeral 139.1 del artículo 139 del Reglamento este requisito de calificación se acredita para la suscripción del contrato.

Importante

De conformidad con el artículo 186 del Reglamento el supervisor, debe cumplir con las mismas calificaciones profesionales establecidas para el residente de obra. Asimismo, el jefe del proyecto para la elaboración del expediente técnico debe cumplir con las calificaciones exigidas en el artículo 188 del Reglamento.

B.2 EXPERIENCIA DEL PERSONAL CLAVE

Requisitos:

SUPERVISOR O JEFE DE SUPERVISIÓN DE OBRA

Deberá contar con experiencia no menor de VEINTICUATRO (24) MESES en el cargo de Residente y/o Supervisor y/o Jefe de Supervisión y/o Residente Principal y/o Residente de Planta y/o Jefe de Residente y/o Director Residente y/o Inspector, en obras similares al objeto de la convocatoria, que se computa desde la colegiatura.

ESPECIALISTA EN SEGURIDAD Y SALUD

Deberá contar con experiencia no menor de DIECIOCHO (18) MESES en el cargo de Especialista y/o Ingeniero y/o Jefe y/o Supervisor y/o Residente y/o Inspector y/o Monitor de o en SSOMA y/o Seguridad Industrial y/o Seguridad en el Trabajo y/o Seguridad en Obra y/o Seguridad y Medio Ambiente y/o Seguridad y Salud Industrial y/o similar al cargo, en la supervisión y/o ejecución de obras en general, que se computa desde la colegiatura.

Acreditación:

De conformidad con el numeral 49.3 del artículo 49 y el literal e) del numeral 139.1 del artículo 139 del Reglamento este requisito de calificación se acredita para la suscripción del contrato.

Importante

De conformidad con el artículo 186 del Reglamento el supervisor, debe cumplir con la misma experiencia establecida para el residente de obra. Asimismo, el jefe del proyecto para la elaboración del expediente técnico debe cumplir con la experiencia exigida en el artículo 188 del Reglamento.

Importante para la Entidad

Asimismo, la Entidad puede adoptar uno o más de los requisitos de calificación siguientes:

B	CAPACIDAD TÉCNICA Y PROFESIONAL			
B.3	EQUIPAMIENTO ESTRATÉGICO			
	Requisitos:			
	ITEM	DESCRIPCIÓN	MEDIDA	CANTIDAD

Dirección: Calle Grau N°11- Plaza de Armas - Sinsicap - Otuzco - La Libertad



Municipalidad Distrital de Sinsicap

SINSICAP - OTUZCO - LA LIBERTAD
GERENCIA DE OBRAS, DESARROLLO URBANO Y RURAL



12

01	CAMIONETA PICKUP 4X4	UND	1.00
02	ESTACION TOTAL	UND	1.00
03	COMPUTADORA O LAPTO I7	UND	1.00
04	IMPRESORA MULTIFUNCIONAL	UND	1.00

Acreditación:

De conformidad con el numeral 49.3 del artículo 49 y el literal a) del numeral 139.1 del artículo 139 del Reglamento este requisito de calificación se acredita para la suscripción del contrato.

C EXPERIENCIA DEL POSTOR EN LA ESPECIALIDAD

Requisitos:

El postor debe acreditar un monto facturado acumulado equivalente a DOS (2) VECES el valor referencial, por la contratación de servicios de consultoría de obra iguales o similares al objeto de la convocatoria, durante los diez (10) años anteriores a la fecha de la presentación de ofertas que se computaran desde la fecha de la conformidad o emisión del comprobante de pago, según corresponda.

Se consideran servicios de consultoría de obra similares a los siguientes: Supervisión en la ejecución de obras de: mejoramiento y/o ampliación y/o nuevo y/o construcción y/o reconstrucción y/o reparación y/o instalación y/o rehabilitación y/o rehabilitación y/o recuperación y/o adecuación de infraestructura deportiva y/o infraestructura recreativa.

Acreditación:

La experiencia del postor en la especialidad se acreditará con copia simple de (i) contratos u órdenes de servicios y su respectiva conformidad o constancia de prestación; o (ii) comprobantes de pago cuya cancelación se acredite documental y fehacientemente, con voucher de depósito, nota de abono, reporte de estado de cuenta, cualquier otro documento emitido por Entidad del sistema financiero que acredite el abono o mediante cancelación en el mismo comprobante de pago¹.

Cabe precisar que, de acuerdo con la Resolución N° 0065-2015-TCE-S1 del Tribunal de Contrataciones del Estado:

"... el solo sello de cancelado en el comprobante, cuando ha sido colocado por el propio postor, no puede ser considerado como una acreditación que produzca fehacencia en relación a que se encuentra cancelado. Admitir ello equivaldría a considerar como válida la sola declaración del postor afirmando que el comprobante de pago ha sido cancelado."

(...)

"Situación diferente se suscita ante el sello colocado por el cliente del postor (sea utilizando el término "cancelado" o "pagado") supuesto en el cual sí se contaría con la declaración de un tercero que brinde certeza, ante la cual debería reconocerse la validez de la experiencia".

Importante

- Si como resultado de una consulta u observación corresponde precisarse o ajustarse el requerimiento, se solicita la autorización del área usuaria y se pone de conocimiento de tal hecho a la dependencia que aprobó el expediente de contratación, de conformidad con el numeral 72.3 del artículo 72 del Reglamento.
- El cumplimiento de los Términos de Referencia se realiza mediante la presentación de una declaración jurada. De ser el caso, adicionalmente la Entidad puede solicitar documentación que acredite el cumplimiento del algún componente de estos. Para dicho efecto consignará de manera detallada los documentos que deben presentar los postores en el literal a.5) del numeral 2.2.1.1 de esta sección de las bases.
- Los requisitos de calificación determinan si los postores cuentan con las capacidades necesarias para ejecutar el contrato, lo que debe ser acreditado documentalmente, y no mediante declaración jurada.

Dirección: Calle Grau N°11- Plaza de Armas - Sinsicap - Otuzco - La Libertad



Municipalidad Distrital de Sinsicap

SINSICAP - OTUZCO - LA LIBERTAD
GERENCIA DE OBRAS, DESARROLLO URBANO Y RURAL



Los postores pueden presentar hasta un máximo de veinte (20) contrataciones para acreditar el requisito de calificación y el factor "Experiencia de Postor en la Especialidad".

En caso los postores presenten varios comprobantes de pago para acreditar una sola contratación, se debe acreditar que corresponden a dicha contratación; de lo contrario, se asumirá que los comprobantes acreditan contrataciones independientes, en cuyo caso solo se considerará, las veinte (20) primeras contrataciones indicadas en el Anexo N° 8 referido a la Experiencia del Postor en la Especialidad.

En el caso de servicios de supervisión en ejecución, solo se considera como experiencia la parte del contrato que haya sido ejecutada a la fecha de presentación de ofertas, debiendo adjuntarse copia de las conformidades correspondientes a tal parte o los respectivos comprobantes de pago cancelados.

En los casos que se acredite experiencia adquirida en consorcio, debe presentarse la promesa de consorcio o el contrato de consorcio del cual se desprenda fehacientemente el porcentaje de las obligaciones que se asumió en el contrato presentado; de lo contrario, no se computará la experiencia proveniente de dicho contrato.

Asimismo, cuando se presenten contratos derivados de procesos de selección convocados antes del 20.09.2012, la calificación se ceñirá al método descrito en la Directiva "Participación de Proveedores en Consorcio en las Contrataciones del Estado", debiendo presumirse que el porcentaje de las obligaciones equivale al porcentaje de participación de la promesa de consorcio o del contrato de consorcio. En caso que en dichos documentos no se consigne el porcentaje de participación se presumirá que las obligaciones se ejecutaron en partes iguales.

Si el titular de la experiencia no es el postor, consignar si dicha experiencia corresponde a la matriz en caso que el postor sea sucursal, o fue transmitida por reorganización societaria, debiendo acompañar la documentación sustentatoria correspondiente.

Si el postor acredita experiencia de una persona absorbida como consecuencia de una reorganización societaria, debe presentar adicionalmente el Anexo N° 6.

Cuando en los contratos, órdenes de servicio o comprobantes de pago el monto facturado se encuentre expresado en moneda extranjera, debe indicarse el tipo de cambio venta publicado por la Superintendencia de Banca, Seguros y AFP correspondiente a la fecha de suscripción del contrato, de emisión de la orden de servicio o de cancelación del comprobante de pago, según corresponda.

Sin perjuicio de lo anterior, los postores deben llenar y presentar el Anexo N° 8 referido a la Experiencia del Postor en la Especialidad.

Importante

- El comité de selección debe valorar de manera integral los documentos presentados por el postor para acreditar la experiencia. En tal sentido, aun cuando en los documentos presentados la denominación del objeto contractual no coincida literalmente con el previsto en las bases, se deberá validar la experiencia si las actividades que ejecutó el postor corresponden a la experiencia requerida.
- En el caso de consorcios, la calificación de la experiencia se realiza conforme a la Directiva "Participación de Proveedores en Consorcio en las Contrataciones del Estado".

Dirección: Calle Grau N°11- Plaza de Armas - Sinsicap - Otuzco - La Libertad

3.2. REQUISITOS DE CALIFICACIÓN

Importante para la Entidad

*Los requisitos de calificación que la Entidad **debe** adoptar son los siguientes:*

Esta nota deberá ser eliminada una vez culminada la elaboración de las bases.

A	CAPACIDAD LEGAL
	<p>HABILITACIÓN</p> <p><u>Requisitos:</u></p> <p>El Consultor deberá ser una persona natural o jurídica con Inscripción vigente en el Registro Nacional de Proveedores (RNP) en la Especialidad de CONSULTORÍA DE OBRAS EN EDIFICACIONES Y AFINES - CATEGORÍA B o superior</p> <div data-bbox="284 719 1378 943"> <p>Importante</p> <p><i>De conformidad con la Opinión N° 186-2016/DTN, la habilitación de un postor, está relacionada con cierta atribución con la cual debe contar el proveedor para poder llevar a cabo la actividad materia de contratación, este es el caso de las actividades reguladas por normas en las cuales se establecen determinados requisitos que las empresas deben cumplir a efectos de estar habilitadas para la ejecución de determinado servicio o estar autorizadas para la comercialización de ciertos bienes en el mercado.</i></p> </div> <p><u>Acreditación:</u></p> <p>COPIA DEL REGISTRO NACIONAL DE PROVEEDORES (RNP) QUE CUENTE CON LA ESPECIALIDAD DE OBRAS EN EDIFICACIONES Y AFINES EN LA CATEGORÍA B O SUPERIOR.</p> <div data-bbox="284 1099 1356 1227"> <p>Importante</p> <p><i>En el caso de consorcios, todos los integrantes deben acreditar este requisito.</i></p> </div>

B	CAPACIDAD TÉCNICA Y PROFESIONAL
B.1	CALIFICACIONES DEL PERSONAL CLAVE
	<p>FORMACIÓN ACADÉMICA</p> <p><u>Requisitos:</u></p> <p>SUPERVISOR O JEFE DE SUPERVISIÓN DE OBRA Ingeniero Civil o Arquitecto, Titulado y colegiado (Habilitado).</p> <p>ESPECIALISTA EN SEGURIDAD: Ingeniero Civil y/o Industrial y/o Agro Industrial y/o de Higiene Seguridad y Salud Ocupacional y/o Seguridad.</p> <p><u>Acreditación:</u></p> <p>De conformidad con el numeral 49.3 del artículo 49 y el literal e) del numeral 139.1 del artículo 139 del Reglamento este requisito de calificación se acredita para la suscripción del contrato.</p> <div data-bbox="300 1845 1372 2056"> <p>Importante</p> <p><i>De conformidad con el artículo 186 del Reglamento el supervisor, debe cumplir con las mismas calificaciones profesionales establecidas para el residente de obra. Asimismo, el jefe del proyecto para la elaboración del expediente técnico debe cumplir con las calificaciones exigidas en el artículo 188 del Reglamento.</i></p> </div>

B.2	EXPERIENCIA DEL PERSONAL CLAVE
	<p><u>Requisitos:</u></p> <p>SUPERVISOR O JEFE DE SUPERVISIÓN DE OBRA Experiencia mínima de 24 (Veinticuatro) meses como residente, supervisor, inspector, jefe de supervisión o la combinación de estos, en la ejecución o inspección o supervisión de obras de: Supervisión, Inspección y/o Residente en obras iguales y/o similares al objeto de la convocatoria.</p> <p>ESPECIALISTA EN SEGURIDAD: Experiencia mínima de 24 (veinticuatro) meses como Ingeniero Especialista en Seguridad y/o Ingeniero de seguridad y/o especialista en seguridad y medio ambiente o la combinación de estos, en la ejecución o supervisión de obras en general, que se computa desde la colegiatura.</p> <p><u>Acreditación:</u></p> <p>De conformidad con el numeral 49.3 del artículo 49 y el literal e) del numeral 139.1 del artículo 139 del Reglamento este requisito de calificación se acredita para la suscripción del contrato.</p> <div style="border: 1px solid blue; padding: 5px; margin-top: 10px;"> <p>Importante</p> <p><i>De conformidad con el artículo 186 del Reglamento el supervisor, debe cumplir con la misma experiencia establecida para el residente de obra. Asimismo, el jefe del proyecto para la elaboración del expediente técnico debe cumplir con la experiencia exigida en el artículo 188 del Reglamento.</i></p> </div>

B	CAPACIDAD TÉCNICA Y PROFESIONAL																				
B.3	EQUIPAMIENTO ESTRATÉGICO																				
	<p><u>Requisitos:</u></p> <table border="1" style="width: 100%; text-align: center;"> <thead> <tr> <th>N°</th> <th>DESCRIPCION</th> <th>UNIDAD</th> <th>CANTIDAD</th> </tr> </thead> <tbody> <tr> <td>01</td> <td>CAMIONETA PICKUP 4X4</td> <td>UND</td> <td>1.00</td> </tr> <tr> <td>02</td> <td>ESTACION TOTAL</td> <td>UND</td> <td>1.00</td> </tr> <tr> <td>03</td> <td>COMPUTADORA O LAPTO i7</td> <td>UND</td> <td>1.00</td> </tr> <tr> <td>04</td> <td>IMPRESORA MULTIFUNCIONAL</td> <td>UND</td> <td>1.00</td> </tr> </tbody> </table> <p><u>Acreditación:</u></p> <p>De conformidad con el numeral 49.3 del artículo 49 y el literal e) del numeral 139.1 del artículo 139 del Reglamento este requisito de calificación se acredita para la suscripción del contrato.</p>	N°	DESCRIPCION	UNIDAD	CANTIDAD	01	CAMIONETA PICKUP 4X4	UND	1.00	02	ESTACION TOTAL	UND	1.00	03	COMPUTADORA O LAPTO i7	UND	1.00	04	IMPRESORA MULTIFUNCIONAL	UND	1.00
N°	DESCRIPCION	UNIDAD	CANTIDAD																		
01	CAMIONETA PICKUP 4X4	UND	1.00																		
02	ESTACION TOTAL	UND	1.00																		
03	COMPUTADORA O LAPTO i7	UND	1.00																		
04	IMPRESORA MULTIFUNCIONAL	UND	1.00																		
C	EXPERIENCIA DEL POSTOR EN LA ESPECIALIDAD																				
	<p><u>Requisitos:</u></p> <p>El postor debe acreditar un monto facturado acumulado equivalente DOS (2) VECES EL VALOR REFERENCIAL DE LA CONTRATACIÓN O DEL ÍTEM, por la contratación de servicios de consultoría de obra iguales o similares al objeto de la convocatoria, durante los diez (10) años anteriores a la fecha de la presentación de ofertas que se computarán desde la fecha de la conformidad o emisión del comprobante de pago, según corresponda.</p> <p>Se consideran servicios de consultoría de obra similares a los siguientes Construcción y/o Mejoramiento y/o Ampliación y/o reconstrucción y/o combinación de los términos anteriores en la ejecución de consultoría de obras de Infraestructura deportiva</p> <p><u>Acreditación:</u></p> <p>La experiencia del postor en la especialidad se acreditará con copia simple de (i) contratos u órdenes de servicios y su respectiva conformidad, constancia de prestación o liquidación del contrato; o (ii)</p>																				

comprobantes de pago cuya cancelación se acredite documental y fehacientemente, con voucher de depósito, nota de abono, reporte de estado de cuenta, cualquier otro documento emitido por Entidad del sistema financiero que acredite el abono o mediante cancelación en el mismo comprobante de pago²⁰.

Los postores pueden presentar hasta un máximo de veinte (20) contrataciones para acreditar el requisito de calificación y el factor "Experiencia de Postor en la Especialidad".

En caso los postores presenten varios comprobantes de pago para acreditar una sola contratación, se debe acreditar que corresponden a dicha contratación; de lo contrario, se asumirá que los comprobantes acreditan contrataciones independientes, en cuyo caso solo se considerará, las veinte (20) primeras contrataciones indicadas en el **Anexo N° 8** referido a la Experiencia del Postor en la Especialidad.

En el caso de servicios de supervisión en ejecución, solo se considera como experiencia la parte del contrato que haya sido ejecutada durante los diez (10) años anteriores a la fecha de presentación de ofertas, debiendo adjuntarse copia de las conformidades correspondientes a tal parte o los respectivos comprobantes de pago cancelados.

En los casos que se acredite experiencia adquirida en consorcio, debe presentarse la promesa de consorcio o el contrato de consorcio del cual se desprenda fehacientemente el porcentaje de las obligaciones que se asumió en el contrato presentado; de lo contrario, no se computará la experiencia proveniente de dicho contrato.

Asimismo, cuando se presenten contratos derivados de procesos de selección convocados antes del 20.09.2012, la calificación se ceñirá al método descrito en la Directiva "Participación de Proveedores en Consorcio en las Contrataciones del Estado", debiendo presumirse que el porcentaje de las obligaciones equivale al porcentaje de participación de la promesa de consorcio o del contrato de consorcio. En caso que en dichos documentos no se consigne el porcentaje de participación se presumirá que las obligaciones se ejecutaron en partes iguales.

Si el titular de la experiencia no es el postor, consignar si dicha experiencia corresponde a la matriz en caso que el postor sea sucursal, o fue transmitida por reorganización societaria, debiendo acompañar la documentación sustentatoria correspondiente.

Si el postor acredita experiencia de otra persona jurídica como consecuencia de una reorganización societaria, debe presentar adicionalmente el **Anexo N° 9**.

Cuando en los contratos, órdenes de servicio o comprobantes de pago el monto facturado se encuentre expresado en moneda extranjera, debe indicarse el tipo de cambio venta publicado por la Superintendencia de Banca, Seguros y AFP correspondiente a la fecha de suscripción del contrato, de emisión de la orden de servicio o de cancelación del comprobante de pago, según corresponda.

Sin perjuicio de lo anterior, los postores deben llenar y presentar el **Anexo N° 8** referido a la Experiencia del Postor en la Especialidad.

Importante

- *El órgano encargado de las contrataciones o el comité de selección, según corresponda, debe valorar de manera integral los documentos presentados por el postor para acreditar la experiencia. En tal sentido, aun cuando en los documentos presentados la denominación del objeto contractual no coincida literalmente con el previsto en las bases, se deberá validar la experiencia si las actividades que ejecutó el postor corresponden a la experiencia requerida.*
- *En el caso de consorcios, la calificación de la experiencia se realiza conforme a la Directiva "Participación de Proveedores en Consorcio en las Contrataciones del Estado".*

²⁰ Cabe precisar que, de acuerdo con la Resolución N° 0065-2018-TCE-S1 del Tribunal de Contrataciones del Estado:

"... el solo sello de cancelado en el comprobante, cuando ha sido colocado por el propio postor, no puede ser considerado como una acreditación que produzca fehaciencia en relación a que se encuentra cancelado. Admitir ello equivaldría a considerar como válida la sola declaración del postor afirmando que el comprobante de pago ha sido cancelado"

(...)

"Situación diferente se suscita ante el sello colocado por el cliente del postor [sea utilizando el término "cancelado" o "pagado"] supuesto en el cual sí se contaría con la declaración de un tercero que brinde certeza, ante la cual debiera reconocerse la validez de la experiencia".

Importante

- Si como resultado de una consulta u observación corresponde precisarse o ajustarse el requerimiento, se solicita la autorización del área usuaria y se pone de conocimiento de tal hecho a la dependencia que aprobó el expediente de contratación, de conformidad con el numeral 72.3 del artículo 72 del Reglamento.
- El cumplimiento de los Términos de Referencia se realiza mediante la presentación de una declaración jurada. De ser el caso, adicionalmente la Entidad puede solicitar documentación que acredite el cumplimiento del algún componente de estos. Para dicho efecto consignará de manera detallada los documentos que deben presentar los postores en el literal a.5) del numeral 2.2.1.1 de esta sección de las bases.
- Los requisitos de calificación determinan si los postores cuentan con las capacidades necesarias para ejecutar el contrato, lo que debe ser acreditado documentalmente, y no mediante declaración jurada.

CAPÍTULO IV
FACTORES DE EVALUACIÓN

EVALUACIÓN TÉCNICA (Puntaje: 100 Puntos)

Importante para la Entidad

*De acuerdo con el artículo 51 del Reglamento, se **deben** establecer los siguientes factores de evaluación:*

Esta nota deberá ser eliminada una vez culminada la elaboración de las bases, así como los factores de evaluación que no se incluyan.

FACTORES DE EVALUACIÓN		PUNTAJE / METODOLOGÍA PARA SU ASIGNACIÓN
A.	EXPERIENCIA DEL POSTOR EN LA ESPECIALIDAD	65 puntos
	<p><u>Evaluación:</u></p> <p>El postor debe acreditar un monto facturado acumulado equivalente a TRES (3) VECES EL VALOR REFERENCIAL DE LA CONTRATACIÓN O DEL ÍTEM, por la contratación de servicios de consultoría de obra iguales o similares al objeto de la convocatoria, durante los diez (10) años anteriores a la fecha de la presentación de ofertas que se computarán desde la fecha de la conformidad o emisión del comprobante de pago, según corresponda.</p> <p><u>Acreditación:</u></p> <p>La experiencia en la especialidad se acreditará con copia simple de (i) contratos u órdenes de servicios y su respectiva conformidad, constancia de prestación o liquidación del contrato; o (ii) comprobantes de pago cuya cancelación se acredite documental y fehacientemente, con voucher de depósito, nota de abono, reporte de estado de cuenta, cualquier otro documento emitido por Entidad del sistema financiero que acredite el abono o mediante cancelación en el mismo comprobante de pago²¹.</p> <p>Las disposiciones sobre el requisito de calificación "Experiencia del postor en la especialidad" previstas en el literal C del numeral 3.2 del Capítulo III de la presente sección de las bases resultan aplicables para el presente factor.</p>	<p>M = Monto facturado acumulado por el postor por la prestación de servicios de consultoría en la especialidad</p> <p>M \geq 2.9²² veces el valor referencial: 65 puntos</p> <p>M \geq 2.5 veces el valor referencial y < 2.9 veces el valor referencial: 40 puntos</p> <p>M > 2²³ veces el valor referencial y < 2.5 veces el valor referencial: 20 puntos</p>
B.	METODOLOGÍA PROPUESTA	30 puntos

²¹ Cabe precisar que, de acuerdo con la Resolución N° 0065-2018-TCE-S1 del Tribunal de Contrataciones del Estado:

"... el solo sello de cancelado en el comprobante, cuando ha sido colocado por el propio postor, no puede ser considerado como una acreditación que produzca fehaciencia en relación a que se encuentra cancelado. Admitir ello equivaldría a considerar como válida la sola declaración del postor afirmando que el comprobante de pago ha sido cancelado"

(...)

"Situación diferente se suscita ante el sello colocado por el cliente del postor [sea utilizando el término "cancelado" o "pagado"] supuesto en el cual sí se contaría con la declaración de un tercero que brinde certeza, ante la cual debiera reconocerse la validez de la experiencia".

²² El monto no puede ser mayor a tres (3) veces el valor referencial.

²³ El monto debe ser mayor al requerido como requisito de calificación. En ese sentido, si por ejemplo se solicitó como requisito de calificación una (1) vez el valor referencial la metodología del factor de evaluación podría ser la siguiente:

M \geq 2 veces el valor referencial	[...] puntos
M \geq 1.5 veces el valor referencial y < 2 veces el valor referencial	[...] puntos
M > 1 vez el valor referencial y < 1.5 veces el valor referencial	[...] puntos

FACTORES DE EVALUACIÓN		PUNTAJE / METODOLOGÍA PARA SU ASIGNACIÓN
<p><u>Evaluación:</u></p> <p>Se evaluará la metodología propuesta por el postor para la ejecución de la consultoría de obra, cuyo contenido mínimo es el siguiente:</p> <ol style="list-style-type: none"> 1. Presentación de La Metodología <ol style="list-style-type: none"> a. Justificación b. Objetivos 2. Recopilación histórica de información <ol style="list-style-type: none"> a. Recopilación de la Información b. Trabajo de campo, acreditación con fotos de la zona de trabajo- Panel fotográfico de visita de campo. c. Trabajo de gabinete de acuerdo a las especialidades. 3. Organigrama del personal y programa de asignación del personal y recursos: Deberá realizar un organigrama que muestre al personal y recursos que participaran en la consultoría de obra, de acuerdo al coeficiente de participación e inicio efectivo en el servicio. 4. Procedimiento para revisión del expediente técnico, en concordancia con el personal clave. 5. Identificación de causas probables de no cumplimiento del alcance del proyecto, estas pueden ser por parte del consultor supervisor, del contratista ejecutor y la entidad. 6. Flujograma de optimización de tiempos para tramite de valorización de obra. 7. Programación GANTT del servicio y del personal. 8. Matriz de evaluación de riesgos y formatos 9. Procedimiento para Aplicación de penalidades al ejecutor de la Obra 10. Procedimiento de Ampliaciones de plazo para la ejecución de la Obra. <p>La metodología propuesta por el postor, debe estar escaneado nítidamente si borrones para ser leído y verificado por el comité de selección, caso contrario no será considerado.</p> <p><u>Acreditación:</u></p> <p>Se acreditará mediante la presentación del documento que sustente la metodología propuesta.</p>		<p>Desarrolla la metodología que sustenta la oferta 30 puntos</p> <p>No desarrolla la metodología que sustente la oferta 0 puntos</p>



Importante para la Entidad

Asimismo, se pueden incluir los siguientes factores de evaluación:

Esta nota deberá ser eliminada una vez culminada la elaboración de las bases, así como los factores de evaluación que no se incluyan.

C. SOSTENIBILIDAD AMBIENTAL Y SOCIAL

<p><u>Evaluación:</u></p> <p>Se evaluará que el postor cuente con una (1) práctica de sostenibilidad ambiental o social</p> <p>En caso que el postor se presente en consorcio, cada uno de sus integrantes, debe acreditar alguna de las prácticas de sostenibilidad ambiental o social para obtener el puntaje.</p>	<p>(Máximo 3 puntos)</p> <p>Acredita una (1) de las prácticas de sostenibilidad 3 puntos</p> <p>No acredita ninguna</p>
--	--

<p>Importante para la Entidad</p> <p><i>En caso el órgano encargado de las contrataciones o el comité de selección, según corresponda, opte por incluir el factor de sostenibilidad ambiental y social, debe incluirse obligatoriamente todas las opciones de prácticas previstas para el factor.</i></p> <p><i>Esta nota deberá ser eliminada una vez culminada la elaboración de las bases.</i></p>	<p>práctica en sostenibilidad</p> <p>0 puntos</p>
<p>C.1 Práctica:</p> <p>Certificación del sistema de gestión de la seguridad y salud en el trabajo</p> <p><u>Acreditación:</u></p> <p>Copia simple del certificado que acredita que se ha implementado un sistema de gestión de seguridad y salud en el trabajo acorde con la norma ISO 45001:2018 o con la Norma Técnica Peruana equivalente (NTP-ISO 45001:2018) o norma que la sustituya, cuyo alcance o campo de aplicación considere [CONSIGNAR EL ALCANCE O CAMPO DE APLICACIÓN QUE SE REQUIERE CUBRA EL CERTIFICADO, EL CUAL DEBE ESTAR VINCULADO AL OBJETO DE CONTRATACIÓN]^{24 25}</p> <p>El certificado debe haber sido emitido por un Organismo de Certificación acreditado para dicho sistema de gestión, ya sea ante el INACAL (antes INDECOPI) u otro organismo acreditador que cuente con reconocimiento internacional.²⁶</p> <p>El referido certificado debe corresponder a la sede, filial u oficina a cargo de la prestación²⁷, y estar vigente²⁸ a la fecha de presentación de ofertas.</p>	
<p>C.2 Práctica:</p> <p>Certificación del sistema de gestión de la responsabilidad social</p> <p><u>Acreditación:</u></p> <p>Copia simple del certificado que acredita que se ha implementado un sistema de gestión de la responsabilidad social acorde con el estándar SA 8000:2014²⁹.</p> <p>El certificado debe haber sido emitido por un Organismo de Certificación acreditado ante el "Social Accountability Accreditation Services" (SAAS).</p>	 

²⁴ Respecto de la definición del alcance o campo de aplicación del certificado en función al objeto de contratación, se describe a manera de ejemplo la contratación de servicios de limpieza que, por la particularidad del mismo, es importante tomar en cuenta el ámbito geográfico en el alcance. Así, se pueden considerar términos como: "limpieza de instalaciones en la ciudad de...", "limpieza de centros educativos en las ciudades de...", "limpieza de edificaciones en la provincia de...", "limpieza de ambientes hospitalarios en el departamento de...", "limpieza de centros educativos en la Región de...", "limpieza de instalaciones a nivel nacional", entre otros.

²⁵ El postor en su oferta podrá acompañar el certificado con documentación complementaria emitida por la misma Entidad certificadora para precisar el alcance de su certificación; la cual debe corresponder a la sede que efectuará la prestación.

²⁶ Sea firmante/signatario del Acuerdo de Reconocimiento Mutuo (MLA) del International Accreditation Forum-IAF (<http://www.iaf.nu>) o del InterAmerican Accreditation Cooperation-IAAC (<http://www.iaac.org.mx>) o del European co-operation for Accreditation-EA (<http://www.european-accreditation.org/>) o del Pacific Accreditation Cooperation-PAC (<http://www.apcc-pac.org/>).

²⁷ En el certificado debe estar consignada la dirección exacta de la sede, filial u oficina a cargo de la prestación.

²⁸ Se refiere al periodo de vigencia que señala el certificado presentado.

²⁹ Entre las certificaciones voluntarias más difundidas mundialmente, referidas al desempeño social en aspectos de la responsabilidad social en los lugares de trabajo, se encuentra la correspondiente al estándar SA 8000, propuesto por la Social Accountability International (SAI). La certificación bajo este estándar refiere que una organización ha demostrado mediante una evaluación (Auditoría de Tercera Parte) que cumple con sus requisitos en los siguientes aspectos: Trabajo infantil, trabajo forzoso o bajo coacción, salud y seguridad, libertad de asociación y derecho a la negociación colectiva, discriminación, prácticas disciplinarias, horas de trabajo y remuneración.

El referido certificado debe corresponder a la sede, filial u oficina a cargo de la prestación³⁰, y estar vigente³¹ a la fecha de presentación de ofertas.

C.3 Práctica:

Certificación del sistema de gestión ambiental.

Acreditación:

Copia simple del certificado que acredita que se ha implementado un sistema de gestión ambiental acorde con la norma ISO 14001:2015 o con la Norma Técnica Peruana equivalente (NTP-ISO 14001:2015), cuyo alcance o campo de aplicación considere INFRAESTRUCTURA DEPORTIVA^{32 33}.

El certificado debe haber sido emitido por un Organismo de Certificación acreditado para dicho sistema de gestión, ya sea ante el INACAL (antes INDECOPI) u otro organismo acreditador que cuente con reconocimiento internacional³⁴.

El referido certificado debe corresponder a la sede, filial u oficina a cargo de la prestación³⁵, y estar vigente³⁶ a la fecha de presentación de ofertas.

C.4 Práctica:

Responsabilidad hídrica

Acreditación:

Copia simple del Certificado Azul emitido por la Autoridad Nacional del Agua que lo reconoce como empresa hídricamente responsable del "Programa Huella Hídrica" (http://www.ana.gob.pe/certificado_azul).

C.5 Práctica:

Certificación del sistema de gestión de la energía

Acreditación:

Copia simple del certificado que acredita que se ha implementado un SGE acorde con la norma ISO 50001:2018 o con la Norma Técnica Peruana equivalente (NTP ISO 50001) o norma que la sustituya,

³⁰ En el certificado debe estar consignada la dirección exacta de la sede, filial u oficina a cargo de la prestación.

³¹ Se refiere al periodo de vigencia que señala el certificado presentado.

³² Respecto de la definición del alcance o campo de aplicación del certificado en función al objeto de contratación, se describe a manera de ejemplo la contratación de servicios de limpieza que, por la particularidad del mismo, es importante tomar en cuenta el ámbito geográfico en el alcance. Así, se pueden considerar términos como: "limpieza de instalaciones en la ciudad de...", "limpieza de centros educativos en las ciudades de...", "limpieza de edificaciones en la provincia de...", "limpieza de ambientes hospitalarios en el departamento de...", "limpieza de centros educativos en la Región de...", "limpieza de instalaciones a nivel nacional", entre otros.

³³ El postor en su oferta podrá acompañar el certificado con documentación complementaria emitida por la misma Entidad certificadora para precisar el alcance de su certificación; la cual debe corresponder a la sede que efectuará la prestación.

³⁴ Sea firmante/signatario del Acuerdo de Reconocimiento Mutuo (MLA) del International Accreditation Forum-IAF (<http://www.iaf.nu>) o del InterAmerican Accreditation Cooperation-IAAC (<http://www.iaac.org.mx>) o del European co-operation for Accreditation-EA (<http://www.european-accreditation.org/>) o del Pacific Accreditation Cooperation-PAC (<http://www.apec-pac.org/>).

³⁵ En el certificado debe estar consignada la dirección exacta de la sede, filial u oficina a cargo de la prestación.

³⁶ Se refiere al periodo de vigencia que señala el certificado presentado.

<p>cuyo alcance o campo de aplicación considere [INFRAESTRUCTURA DEPORTIVA]^{37 38}.</p> <p>El certificado debe haber sido emitido por un Organismo de Certificación acreditado para dicho sistema de gestión, ya sea ante el INACAL (antes INDECOPI) u otro organismo acreditador que cuente con reconocimiento internacional.³⁹</p> <p>El referido certificado debe corresponder a la sede, filial u oficina a cargo de la prestación⁴⁰, y estar vigente⁴¹ a la fecha de presentación de ofertas.</p>	
E. INTEGRIDAD EN LA CONTRATACIÓN PÚBLICA	
<p><u>Evaluación:</u></p> <p>Se evaluará que el postor cuente con certificación del sistema de gestión antisoborno</p> <p><u>Acreditación:</u></p> <p>Copia simple del certificado que acredita que se ha implementado un sistema de gestión antisoborno acorde con la norma ISO 37001:2016 o con la Norma Técnica Peruana equivalente (NTP-ISO 37001:2017).</p> <p>El certificado debe haber sido emitido por un Organismo de Certificación acreditado para dicho sistema de gestión, ya sea ante el INACAL (antes INDECOPI) u otro organismo acreditador que cuente con reconocimiento internacional.⁴²</p> <p>El referido certificado debe corresponder a la sede, filial u oficina a cargo de la prestación⁴³, y estar vigente⁴⁴ a la fecha de presentación de ofertas.</p> <p>En caso que el postor se presente en consorcio, cada uno de sus integrantes, debe acreditar que cuenta con la certificación para obtener el puntaje.</p>	<p>(Máximo 2 puntos)</p> <p>Presenta Certificado ISO 37001 [2] puntos</p> <p>No presenta Certificado ISO 37001 0 puntos</p>
PUNTAJE TOTAL	100 puntos⁴⁵

Para acceder a la etapa de evaluación económica, el postor debe obtener un **puntaje técnico mínimo de ochenta (80) puntos**.

³⁷ Respecto de la definición del alcance o campo de aplicación del certificado en función al objeto de contratación, se describe a manera de ejemplo la contratación de servicios de limpieza que, por la particularidad del mismo, es importante tomar en cuenta el ámbito geográfico en el alcance. Así, se pueden considerar términos como: "limpieza de instalaciones en la ciudad de...", "limpieza de centros educativos en las ciudades de...", "limpieza de edificaciones en la provincia de...", "limpieza de ambientes hospitalarios en el departamento de...", "limpieza de centros educativos en la Región de...", "limpieza de instalaciones a nivel nacional", entre otros.

³⁸ El postor en su oferta podrá acompañar el certificado con documentación complementaria emitida por la misma Entidad certificadora para precisar el alcance de su certificación; la cual debe corresponder a la sede que efectuará la prestación.

³⁹ Sea firmante/signatario del Acuerdo de Reconocimiento Mutuo (MLA) del International Accreditation Forum-IAF (<http://www.iaf.nu>) o del InterAmerican Accreditation Cooperation-IAAC (<http://www.iaac.org.mx>) o del European co-operation for Accreditation-EA (<http://www.european-accreditation.org/>) o del Pacific Accreditation Cooperation-PAC (<http://www.apec-pac.org/>).

⁴⁰ En el certificado debe estar consignada la dirección exacta de la sede, filial u oficina a cargo de la prestación.

⁴¹ Se refiere al periodo de vigencia que señala el certificado presentado.

⁴² Sea firmante/signatario del Acuerdo de Reconocimiento Mutuo (MLA) del International Accreditation Forum-IAF (<http://www.iaf.nu>) o del InterAmerican Accreditation Cooperation-IAAC (<http://www.iaac.org.mx>) o del European co-operation for Accreditation-EA (<http://www.european-accreditation.org/>) o del Pacific Accreditation Cooperation-PAC (<http://www.apec-pac.org/>).

⁴³ En el certificado debe estar consignada la dirección exacta de la sede, filial u oficina a cargo de la prestación.

⁴⁴ Se refiere al periodo de vigencia que señala el certificado presentado.

⁴⁵ Es la suma de los puntajes de todos los factores de evaluación, incluyendo los opcionales.

Importante

- Los factores de evaluación elaborados por el órgano encargado de contrataciones o el comité de selección, según corresponda, guardan vinculación, razonabilidad y proporcionalidad con el objeto de la contratación. Asimismo, estos no pueden calificar con puntaje el cumplimiento de los Términos de Referencia ni los requisitos de calificación.
- Las ofertas técnicas que no alcancen el puntaje mínimo especificado son descalificadas.

EVALUACIÓN ECONÓMICA (Puntaje: 100 Puntos)

FACTOR DE EVALUACIÓN	PUNTAJE / METODOLOGÍA PARA SU ASIGNACIÓN
A. PRECIO	
<p><u>Evaluación:</u></p> <p>Se evaluará considerando la oferta económica del postor.</p> <p><u>Acreditación:</u></p> <p>Se acreditará mediante el documento que contiene la oferta económica (Anexo N° 6).</p>	<p>La evaluación consistirá en asignar un puntaje de cien (100) puntos a la oferta de precio más bajo y otorga a las demás ofertas puntajes inversamente proporcionales a sus respectivos precios, según la siguiente fórmula:</p> $P_i = \frac{O_m \times PMP}{O_i}$ <p>Donde:</p> <p>I = Oferta P_i = Puntaje de la oferta a evaluar O_i = Precio i O_m = Precio de la oferta más baja PMP = Puntaje máximo del precio</p>
PUNTAJE TOTAL	100 puntos

CAPÍTULO V PROFORMA DEL CONTRATO

Importante

Dependiendo del objeto del contrato, de resultar indispensable, puede incluirse cláusulas adicionales o la adecuación de las propuestas en el presente documento, las que en ningún caso pueden contemplar disposiciones contrarias a la normativa vigente ni a lo señalado en este capítulo.

Conste por el presente documento, la contratación del servicio de consultoría de obra [CONSIGNAR LA DENOMINACIÓN DE LA CONVOCATORIA], que celebra de una parte [CONSIGNAR EL NOMBRE DE LA ENTIDAD], en adelante LA ENTIDAD, con RUC N° [.....], con domicilio legal en [.....], representada por [.....], identificado con DNI N° [.....], y de otra parte [.....], con RUC N° [.....], con domicilio legal en [.....], inscrita en la Ficha N° [.....] Asiento N° [.....] del Registro de Personas Jurídicas de la ciudad de [.....], debidamente representado por su Representante Legal, [.....], con DNI N° [.....], según poder inscrito en la Ficha N° [.....], Asiento N° [.....] del Registro de Personas Jurídicas de la ciudad de [.....], a quien en adelante se le denominará EL CONTRATISTA en los términos y condiciones siguientes:

CLÁUSULA PRIMERA: ANTECEDENTES

Con fecha [.....], el órgano encargado de las contrataciones o el comité de selección, según corresponda, adjudicó la buena pro de la **ADJUDICACIÓN SIMPLIFICADA N° [CONSIGNAR NOMENCLATURA DEL PROCEDIMIENTO DE SELECCIÓN]** para la contratación de [CONSIGNAR LA DENOMINACIÓN DE LA CONVOCATORIA], a [INDICAR NOMBRE DEL GANADOR DE LA BUENA PRO], cuyos detalles e importe constan en los documentos integrantes del presente contrato.

CLÁUSULA SEGUNDA: OBJETO

El presente contrato tiene por objeto [CONSIGNAR EL OBJETO DE LA CONTRATACIÓN].

CLÁUSULA TERCERA: MONTO CONTRACTUAL

El monto total del presente contrato asciende a [CONSIGNAR MONEDA Y MONTO], que incluye todos los impuestos de Ley.

Este monto comprende el costo del servicio de consultoría de obra, todos los tributos, seguros, transporte, inspecciones, pruebas y, de ser el caso, los costos laborales conforme a la legislación vigente, así como cualquier otro concepto que pueda tener incidencia sobre la ejecución del servicio de consultoría de obra materia del presente contrato.

CLÁUSULA CUARTA: DEL PAGO⁴⁶

LA ENTIDAD se obliga a pagar la contraprestación a EL CONTRATISTA en [INDICAR MONEDA], en [INDICAR SI SE TRATA DE PAGO ÚNICO, PAGOS PARCIALES O PAGOS PERIÓDICOS O SEGÚN TARIFA EN EL CASO DE PROCEDIMIENTOS DE SUPERVISIÓN DE LA ELABORACIÓN DE EXPEDIENTES TÉCNICOS Y SUPERVISIÓN DE OBRAS CONVOCADOS BAJO EL SISTEMA DE CONTRATACIÓN DE TARIFAS], luego de la recepción formal y completa de la documentación correspondiente, según lo establecido en el artículo 171 del Reglamento de la Ley de Contrataciones del Estado.

Para tal efecto, el responsable de otorgar la conformidad de la prestación deberá hacerlo en un plazo que no excederá de los quince (15) días, bajo responsabilidad de dicho funcionario.

LA ENTIDAD debe efectuar el pago dentro de los diez (10) días calendario siguientes de otorgada la conformidad de los servicios, siempre que se verifiquen las condiciones establecidas en el contrato para ello, bajo responsabilidad del funcionario competente.

En caso de retraso en el pago por parte de LA ENTIDAD, salvo que se deba a caso fortuito o fuerza mayor, EL CONTRATISTA tendrá derecho al pago de intereses legales conforme a lo establecido

⁴⁶ En cada caso concreto, dependiendo de la naturaleza del contrato, podrá adicionarse la información que resulte pertinente a efectos de generar el pago.

en el artículo 39 de la Ley de Contrataciones del Estado y en el artículo 171 de su Reglamento, los que se computan desde la oportunidad en que el pago debió efectuarse.

CLÁUSULA QUINTA: DEL PLAZO DE LA EJECUCIÓN DE LA PRESTACIÓN

El plazo de ejecución del presente contrato es de [...], el mismo que se computa desde [CONSIGNAR SI ES DEL DÍA SIGUIENTE DEL PERFECCIONAMIENTO DEL CONTRATO, DESDE LA FECHA QUE SE ESTABLEZCA EN EL CONTRATO O DESDE LA FECHA EN QUE SE CUMPLAN LAS CONDICIONES PREVISTAS EN EL CONTRATO PARA EL INICIO DE LA EJECUCIÓN, DEBIENDO INDICAR LAS MISMAS EN ESTE ULTIMO CASO].

Importante para la Entidad

De preverse en los Términos de Referencia la ejecución de actividades de instalación, implementación u otros que deban realizarse de manera previa al inicio del plazo de ejecución, se debe consignar lo siguiente:

"El plazo para la [CONSIGNAR LAS ACTIVIDADES PREVIAS PREVISTAS EN LOS TÉRMINOS DE REFERENCIA] es de [...], el mismo que se computa desde [INDICAR CONDICIÓN CON LA QUE DICHAS ACTIVIDADES SE INICIAN]."

Incorporar a las bases o eliminar, según corresponda.

Importante para la Entidad

En el caso de contratación de prestaciones accesorias, se puede incluir la siguiente cláusula:

CLÁUSULA ...: PRESTACIONES ACCESORIAS⁴⁷

"Las prestaciones accesorias tienen por objeto [CONSIGNAR EL OBJETO DE LAS PRESTACIONES ACCESORIAS]."

El monto de las prestaciones accesorias asciende a [CONSIGNAR MONEDA Y MONTO], que incluye todos los impuestos de Ley.

El plazo de ejecución de las prestaciones accesorias es de [...], el mismo que se computa desde [CONSIGNAR SI ES DEL DÍA SIGUIENTE DEL CUMPLIMIENTO DE LAS PRESTACIONES PRINCIPALES, DESDE LA FECHA QUE SE ESTABLEZCA EN EL CONTRATO O DESDE LA FECHA EN QUE SE CUMPLAN LAS CONDICIONES PREVISTAS EN EL CONTRATO PARA EL INICIO DE LA EJECUCIÓN DE LAS PRESTACIONES ACCESORIAS, DEBIENDO INDICAR LAS MISMAS EN ESTE ULTIMO CASO].

[DE SER EL CASO, INCLUIR OTROS ASPECTOS RELACIONADOS A LA EJECUCIÓN DE LAS PRESTACIONES ACCESORIAS]."

Incorporar a las bases o eliminar, según corresponda

CLÁUSULA SEXTA: PARTES INTEGRANTES DEL CONTRATO

El presente contrato está conformado por las bases integradas, la oferta ganadora⁴⁸, así como los documentos derivados del procedimiento de selección que establezcan obligaciones para las partes.

CLÁUSULA SÉTIMA: GARANTÍAS

EL CONTRATISTA entregó al perfeccionamiento del contrato la respectiva garantía incondicional, solidaria, irrevocable, y de realización automática en el país al solo requerimiento, a favor de LA ENTIDAD, por los conceptos, montos y vigencias siguientes:

- De fiel cumplimiento del contrato: [CONSIGNAR EL MONTO], a través de la [INDICAR EL

⁴⁷ De conformidad con la Directiva sobre prestaciones accesorias, los contratos relativos al cumplimiento de la(s) prestación(es) principal(es) y de la(s) prestación(es) accesoria(s), pueden estar contenidos en uno o dos documentos. En el supuesto que ambas prestaciones estén contenidas en un mismo documento, estas deben estar claramente diferenciadas, debiendo indicarse entre otros aspectos, el precio y plazo de cada prestación.

⁴⁸ La oferta ganadora comprende a la oferta técnica y oferta económica del postor ganador de la buena pro.

TIPO DE GARANTÍA PRESENTADA] N° [INDICAR NÚMERO DEL DOCUMENTO] emitida por [SEÑALAR EMPRESA QUE LA EMITE]. Monto que es equivalente al diez por ciento (10%) del monto del contrato original, la misma que debe mantenerse vigente hasta el consentimiento de la liquidación final.

Importante

Al amparo de lo dispuesto en el numeral 149.4 del artículo 149 del Reglamento de la Ley de Contrataciones del Estado, en los contratos de consultoría de obra, si el postor ganador de la buena pro solicita la retención del diez por ciento (10%) del monto del contrato original como garantía de fiel cumplimiento de contrato, debe consignarse lo siguiente:

"De fiel cumplimiento del contrato: [CONSIGNAR EL MONTO], a través de la retención que debe efectuar LA ENTIDAD, durante la primera mitad del número total de pagos a realizarse, de forma prorrateada, con cargo a ser devuelto a la finalización del mismo."

En el caso que corresponda, consignar lo siguiente:

- Garantía fiel cumplimiento por prestaciones accesorias: [CONSIGNAR EL MONTO], a través de la [INDICAR EL TIPO DE GARANTÍA PRESENTADA] N° [INDICAR NÚMERO DEL DOCUMENTO] emitida por [SEÑALAR EMPRESA QUE LA EMITE], la misma que debe mantenerse vigente hasta el cumplimiento total de las obligaciones garantizadas.

Importante

Al amparo de lo dispuesto en el numeral 151.2 del artículo 151 del Reglamento de la Ley de Contrataciones del Estado, si el postor ganador de la buena pro solicita la retención del diez por ciento (10%) del monto del contrato de la prestación accesorio como garantía de fiel cumplimiento de prestaciones accesorias, debe consignarse lo siguiente:

"De fiel cumplimiento por prestaciones accesorias: [CONSIGNAR EL MONTO], a través de la retención que debe efectuar LA ENTIDAD, durante la primera mitad del número total de pagos a realizarse, de forma prorrateada, con cargo a ser devuelto a la finalización del mismo."

CLÁUSULA OCTAVA: EJECUCIÓN DE GARANTÍAS POR FALTA DE RENOVACIÓN

LA ENTIDAD puede solicitar la ejecución de las garantías cuando EL CONTRATISTA no las hubiere renovado antes de la fecha de su vencimiento, conforme a lo dispuesto en el literal a) del numeral 155.1 del artículo 155 del Reglamento de la Ley de Contrataciones del Estado.

Importante para la Entidad

Sólo en el caso que la Entidad hubiese previsto otorgar adelanto, se debe incluir la siguiente cláusula:

CLÁUSULA NOVENA: ADELANTO DIRECTO

"LA ENTIDAD otorgará [CONSIGNAR NÚMERO DE ADELANTOS A OTORGARSE] adelantos directos por el [CONSIGNAR PORCENTAJE QUE NO DEBE EXCEDER DEL 30% DEL MONTO DEL CONTRATO ORIGINAL] del monto del contrato original.

EL CONTRATISTA debe solicitar los adelantos dentro de [CONSIGNAR EL PLAZO Y OPORTUNIDAD PARA LA SOLICITUD], adjuntando a su solicitud la garantía por adelantos mediante carta fianza o póliza de caución acompañada del comprobante de pago correspondiente. Vencido dicho plazo no procederá la solicitud.

LA ENTIDAD debe entregar el monto solicitado dentro de [CONSIGNAR EL PLAZO] siguientes a la presentación de la solicitud del contratista."

Incorporar a las bases o eliminar, según corresponda.

CLÁUSULA DÉCIMA: CONFORMIDAD DE LA PRESTACIÓN DEL SERVICIO

La conformidad de la prestación del servicio se regula por lo dispuesto en el artículo 168 del Reglamento de la Ley de Contrataciones del Estado. La conformidad será otorgada por

[CONSIGNAR EL ÁREA O UNIDAD ORGÁNICA QUE OTORGARÁ LA CONFORMIDAD].

De existir observaciones, LA ENTIDAD las comunica al CONTRATISTA, indicando claramente el sentido de estas, otorgándole un plazo para subsanar no menor de cinco (5) ni mayor de quince (15) días. Si pese al plazo otorgado, EL CONTRATISTA no cumpliera a cabalidad con la subsanación, LA ENTIDAD puede otorgar al CONTRATISTA periodos adicionales para las correcciones pertinentes. En este supuesto corresponde aplicar la penalidad por mora desde el vencimiento del plazo para subsanar.

Este procedimiento no resulta aplicable cuando la consultoría manifiestamente no cumpla con las características y condiciones ofrecidas, en cuyo caso LA ENTIDAD no otorga la conformidad, debiendo considerarse como no ejecutada la prestación, aplicándose la penalidad que corresponda por cada día de atraso.

CLÁUSULA UNDÉCIMA: DECLARACIÓN JURADA DEL CONTRATISTA

EL CONTRATISTA declara bajo juramento que se compromete a cumplir las obligaciones derivadas del presente contrato, bajo sanción de quedar inhabilitado para contratar con el Estado en caso de incumplimiento.

Importante para la Entidad

En los contratos de consultoría de obras para elaborar los expedientes técnicos de obra, se debe incluir obligatoriamente esta cláusula:

CLÁUSULA ...: OBLIGACIÓN DE ATENDER LAS CONSULTAS

EL CONTRATISTA asume la obligación de atender las consultas que le remita LA ENTIDAD, dentro de plazo previsto en el numeral 193.7 del artículo 193 del Reglamento de la Ley de Contrataciones del Estado. Ante la falta de absolución de dichas consultas, LA ENTIDAD adopta las acciones correspondientes.

Advertencia

Constituye infracción pasible de sanción según lo previsto en el literal h) del numeral 50.1 del artículo 50 de la Ley, negarse injustificadamente a cumplir las obligaciones derivadas del contrato que deben ejecutarse con posterioridad al pago.

Incorporar a las bases de consultoría de obras para la elaboración de expedientes técnicos o eliminar, según corresponda.

CLÁUSULA DUODÉCIMA: RESPONSABILIDAD POR VICIOS OCULTOS

La conformidad del servicio por parte de LA ENTIDAD no enerva su derecho a reclamar posteriormente por defectos o vicios ocultos, conforme a lo dispuesto por los artículos 40 de la Ley de Contrataciones del Estado y 173 de su Reglamento.

El plazo máximo de responsabilidad del contratista es de [CONSIGNAR TIEMPO EN AÑOS, SEGÚN CORRESPONDA] año(s) contado a partir de la conformidad otorgada por LA ENTIDAD.

Importante para la Entidad

En los contratos de consultoría de obras para elaborar los expedientes técnicos de obra, se debe reemplazar el último párrafo de esta cláusula por el siguiente:

"El plazo máximo de responsabilidad del contratista por errores o deficiencias o por vicios ocultos puede ser reclamada por la Entidad por [CONSIGNAR TIEMPO EN AÑOS, NO MENOR DE TRES (3) AÑOS] años después de la conformidad de obra otorgada por LA ENTIDAD".

En los contratos de consultoría de obras para la supervisión de obra, se debe reemplazar el último párrafo de esta cláusula por el siguiente:

"El plazo máximo de responsabilidad del contratista puede ser reclamada por la Entidad por [CONSIGNAR TIEMPO EN AÑOS, NO MENOR DE SIETE (7) AÑOS] años después de la conformidad de obra otorgada por LA ENTIDAD".

Incorporar a las bases de consultoría de obras para la elaboración de expedientes técnicos o eliminar, según corresponda.

CLÁUSULA DÉCIMA TERCERA: PENALIDADES

Si EL CONTRATISTA incurre en retraso injustificado en la ejecución de las prestaciones objeto del contrato, LA ENTIDAD le aplica automáticamente una penalidad por mora por cada día de atraso, de acuerdo a la siguiente fórmula:

$$\text{Penalidad Diaria} = \frac{0.10 \times \text{monto vigente}}{F \times \text{plazo vigente en días}}$$

Donde:

F = 0.25 para plazos mayores a sesenta (60) días o;

F = 0.40 para plazos menores o iguales a sesenta (60) días.

El retraso se justifica a través de la solicitud de ampliación de plazo debidamente aprobado. Adicionalmente, se considera justificado el retraso y en consecuencia no se aplica penalidad, cuando EL CONTRATISTA acredite, de modo objetivamente sustentado, que el mayor tiempo transcurrido no le resulta imputable. En este último caso la calificación del retraso como justificado por parte de LA ENTIDAD no da lugar al pago de gastos generales ni costos directos de ningún tipo, conforme el numeral 162.5 del artículo 162 del Reglamento de la Ley de Contrataciones del Estado.

Adicionalmente a la penalidad por mora se aplicarán las siguientes penalidades:

Otras penalidades			
N°	Supuestos de aplicación de penalidad	Forma de cálculo	Procedimiento
1	Cuando el personal acreditado permanece menos de sesenta (60) días desde el inicio de su participación en la ejecución del contrato o del íntegro del plazo de ejecución, si este es menor a los sesenta (60) días, de conformidad con las disposiciones establecidas en el numeral 190.2 del artículo 190 del Reglamento.	[INCLUIR LA FORMA DE CÁLCULO, QUE NO PUEDE SER MENOR A LA MITAD DE UNA UNIDAD IMPOSITIVA TRIBUTARIA (0.5 UIT) NI MAYOR A UNA (1) UIT] por cada día de ausencia del personal en el plazo previsto.	Según informe del [CONSIGNAR EL ÁREA USUARIA A CARGO DE LA SUPERVISIÓN DEL CONTRATO].
2	En caso el contratista incumpla con su obligación de ejecutar la prestación con el personal acreditado o debidamente sustituido.	[INCLUIR LA FORMA DE CÁLCULO, QUE NO PUEDE SER MENOR A LA MITAD DE UNA UNIDAD IMPOSITIVA TRIBUTARIA (0.5 UIT) NI MAYOR A UNA (1) UIT] por cada día de ausencia del personal.	Según informe del [CONSIGNAR EL ÁREA USUARIA A CARGO DE LA SUPERVISIÓN DEL CONTRATO].
3	Si como consecuencia de verificar el funcionamiento u operatividad de la infraestructura culminada y las instalaciones y equipos en caso corresponda, el comité de recepción advierte que la obra no se encuentra culminada.	[INCLUIR LA FORMA DE CÁLCULO, QUE NO PUEDE SER MENOR A 1% NI MAYOR A 5%] al monto del contrato de supervisión.	Según informe del comité de recepción.
4	En caso el supervisor de obra no absuelva las consultas o las absuelva fuera del plazo	Una (1) UIT por no atender las consultas	Según informe del [CONSIGNAR EL

señalado en el numeral 193.3 del artículo 193 del Reglamento. ⁴⁹	formuladas por el residente de obra, según lo dispuesto en el literal b) del numeral 193.10 del artículo 193 del Reglamento.	ÁREA USUARIA A CARGO DE LA SUPERVISIÓN DEL CONTRATO].
(...)		

Importante

De haberse previsto establecer penalidades distintas a la penalidad por mora, incluir dichas penalidades, los supuestos de aplicación de penalidad, la forma de cálculo de la penalidad para cada supuesto y el procedimiento mediante el cual se verifica el supuesto a penalizar, conforme el artículo 163 del Reglamento de la Ley de Contrataciones del Estado.

Estas penalidades se deducen de los pagos a cuenta o del pago final, según corresponda; o si fuera necesario, se cobra del monto resultante de la ejecución de la garantía de fiel cumplimiento.

Estos dos (2) tipos de penalidades pueden alcanzar cada una un monto máximo equivalente al diez por ciento (10%) del monto del contrato vigente, o de ser el caso, del ítem que debió ejecutarse.

Cuando se llegue a cubrir el monto máximo de la penalidad por mora o el monto máximo para otras penalidades, de ser el caso, LA ENTIDAD puede resolver el contrato por incumplimiento.

CLÁUSULA DÉCIMA CUARTA: RESOLUCIÓN DEL CONTRATO

Cualquiera de las partes puede resolver el contrato, de conformidad con el numeral 32.3 del artículo 32 y artículo 36 de la Ley de Contrataciones del Estado, y el artículo 164 de su Reglamento. De darse el caso, LA ENTIDAD procederá de acuerdo a lo establecido en el artículo 165 del Reglamento de la Ley de Contrataciones del Estado.

CLÁUSULA DÉCIMA QUINTA: RESPONSABILIDAD DE LAS PARTES

Cuando se resuelva el contrato por causas imputables a algunas de las partes, se debe resarcir los daños y perjuicios ocasionados, a través de la indemnización correspondiente. Ello no obsta la aplicación de las sanciones administrativas, penales y pecuniarias a que dicho incumplimiento diere lugar, en el caso que éstas correspondan.

Lo señalado precedentemente no exime a ninguna de las partes del cumplimiento de las demás obligaciones previstas en el presente contrato.

CLÁUSULA DÉCIMA SEXTA: ANTICORRUPCIÓN

EL CONTRATISTA declara y garantiza no haber, directa o indirectamente, o tratándose de una persona jurídica a través de sus socios, integrantes de los órganos de administración, apoderados, representantes legales, funcionarios, asesores o personas vinculadas a las que se refiere el artículo 7 del Reglamento de la Ley de Contrataciones del Estado, ofrecido, negociado o efectuado, cualquier pago o, en general, cualquier beneficio o incentivo ilegal en relación al contrato.

Asimismo, el CONTRATISTA se obliga a conducirse en todo momento, durante la ejecución del contrato, con honestidad, probidad, veracidad e integridad y de no cometer actos ilegales o de corrupción, directa o indirectamente o a través de sus socios, accionistas, participacionistas, integrantes de los órganos de administración, apoderados, representantes legales, funcionarios, asesores y personas vinculadas a las que se refiere el artículo 7 del Reglamento de la Ley de Contrataciones del Estado.

Además, EL CONTRATISTA se compromete a i) comunicar a las autoridades competentes, de manera directa y oportuna, cualquier acto o conducta ilícita o corrupta de la que tuviera conocimiento; y ii) adoptar medidas técnicas, organizativas y/o de personal apropiadas para evitar los referidos actos o prácticas.

⁴⁹ En caso que el objeto de la contratación sea la supervisión de la obra, incluir obligatoriamente esta penalidad.

Finalmente, EL CONTRATISTA se compromete a no colocar a los funcionarios públicos con los que deba interactuar, en situaciones reñidas con la ética. En tal sentido, reconoce y acepta la prohibición de ofrecerles a éstos cualquier tipo de obsequio, donación, beneficio y/o gratificación, ya sea de bienes o servicios, cualquiera sea la finalidad con la que se lo haga.

CLÁUSULA DÉCIMA SÉTIMA: MARCO LEGAL DEL CONTRATO

Sólo en lo no previsto en este contrato, en la Ley de Contrataciones del Estado y su Reglamento, en las directivas que emita el OSCE y demás normativa especial que resulte aplicable, serán de aplicación supletoria las disposiciones pertinentes del Código Civil vigente, cuando corresponda, y demás normas de derecho privado.

CLÁUSULA DÉCIMA OCTAVA: SOLUCIÓN DE CONTROVERSIAS⁵⁰

Las controversias que surjan entre las partes durante la ejecución del contrato se resuelven mediante conciliación o arbitraje, según el acuerdo de las partes.

Cualquiera de las partes tiene derecho a iniciar el arbitraje a fin de resolver dichas controversias dentro del plazo de caducidad previsto en la Ley de Contrataciones del Estado y su Reglamento.

Facultativamente, cualquiera de las partes tiene el derecho a solicitar una conciliación dentro del plazo de caducidad correspondiente, según lo señalado en el artículo 224 del Reglamento de la Ley de Contrataciones del Estado, sin perjuicio de recurrir al arbitraje, en caso no se llegue a un acuerdo entre ambas partes o se llegue a un acuerdo parcial. Las controversias sobre nulidad del contrato solo pueden ser sometidas a arbitraje.

El Laudo arbitral emitido es inapelable, definitivo y obligatorio para las partes desde el momento de su notificación, según lo previsto en el numeral 45.21 del artículo 45 de la Ley de Contrataciones del Estado.

CLÁUSULA DÉCIMA NOVENA: FACULTAD DE ELEVAR A ESCRITURA PÚBLICA

Cualquiera de las partes puede elevar el presente contrato a Escritura Pública corriendo con todos los gastos que demande esta formalidad.

CLÁUSULA VIGÉSIMA: DOMICILIO PARA EFECTOS DE LA EJECUCIÓN CONTRACTUAL

Las partes declaran el siguiente domicilio para efecto de las notificaciones que se realicen durante la ejecución del presente contrato:

DOMICILIO DE LA ENTIDAD: [.....]

DOMICILIO DEL CONTRATISTA: [CONSIGNAR EL DOMICILIO SEÑALADO POR EL POSTOR GANADOR DE LA BUENA PRO AL PRESENTAR LOS REQUISITOS PARA EL PERFECCIONAMIENTO DEL CONTRATO]

La variación del domicilio aquí declarado de alguna de las partes debe ser comunicada a la otra parte, formalmente y por escrito, con una anticipación no menor de quince (15) días calendario.

De acuerdo con las bases integradas, la oferta y las disposiciones del presente contrato, las partes lo firman por duplicado en señal de conformidad en la ciudad de [.....] al [CONSIGNAR FECHA].

"LA ENTIDAD"

"EL CONTRATISTA"

⁵⁰ De acuerdo con el numeral 225.3 del artículo 225 del Reglamento, las partes pueden recurrir al arbitraje ad hoc cuando las controversias deriven de procedimientos de selección cuyo valor referencial sea menor o igual a cinco millones con 00/100 soles (S/ 5 000 000,00).

Importante

Este documento puede firmarse digitalmente si ambas partes cuentan con firma digital, según la Ley N° 27269, Ley de Firmas y Certificados Digitales⁵¹.



⁵¹ Para mayor información sobre la normativa de firmas y certificados digitales ingresar a:
<https://www.indecopi.gob.pe/web/firmas-digitales/firmar-y-certificados-digitales>

CAPÍTULO VI
CONSTANCIA DE PRESTACIÓN DE CONSULTORÍA DE OBRA

De conformidad con el artículo 169 del Reglamento, se deja expresa constancia de la culminación de la prestación derivada del contrato mencionado en el numeral 3 del presente documento.

1	DATOS DEL DOCUMENTO	Número del documento					
		Fecha de emisión del documento					
2	DATOS DEL CONTRATISTA	Nombre, denominación o razón social					
		RUC					
		EN CASO EL CONTRATISTA SEA UN CONSORCIO, ADEMÁS SE DEBERÁ REGISTRAR LA SIGUIENTE INFORMACIÓN:					
		Nombre o razón social del integrante del consorcio	RUC	%	Descripción de las obligaciones		
3	DATOS DEL CONTRATO	Número del contrato					
		Tipo y número del procedimiento de selección					
		Objeto del contrato	Elaboración de Expediente Técnico		Supervisión de la elaboración del Expediente Técnico		Supervisión de Obra
		Descripción del objeto del contrato					
		Fecha de suscripción del contrato					
		Monto total ejecutado del contrato					
		Plazo de ejecución contractual	Plazo original			días calendario	
			Ampliación(es) de plazo			días calendario	
			Total plazo			días calendario	
			Fecha de inicio de la consultoría de obra				
	Fecha final de la consultoría de obra						

En caso de elaboración de Expediente Técnico

4	DATOS DEL EXPEDIENTE TÉCNICO	Denominación del proyecto				
		Ubicación del proyecto				
		Monto del presupuesto				

En caso de Supervisión de Obras

5	DATOS DE LA OBRA	Denominación de la obra				
		Ubicación de la obra				
		Número de adicionales de obra				
		Monto total de los adicionales				
		Número de deductivos				
		Monto total de los deductivos				
		Monto total de la obra				

MUNICIPALIDAD DISTRITAL DE SINSICAP
ADJUDICACIÓN SIMPLIFICADA N 02-2025-MDS/CS-1

6	APLICACIÓN DE PENALIDADES	Monto de las penalidades por mora	
		Monto de otras penalidades	
		Monto total de las penalidades aplicadas	

7	DATOS DE LA ENTIDAD	Nombre de la Entidad	
		RUC de la Entidad	
		Nombres y apellidos del funcionario que emite la constancia	
		Cargo que ocupa en la Entidad	
		Teléfono de contacto	

8	
	NOMBRE, FIRMA Y SELLO DEL FUNCIONARIO COMPETENTE



ANEXOS



ANEXO N° 1

DECLARACIÓN JURADA DE DATOS DEL POSTOR

Señores

[CONSIGNAR ÓRGANO ENCARGADO DE LAS CONTRATACIONES O COMITÉ DE SELECCIÓN, SEGÚN CORRESPONDA]

ADJUDICACIÓN SIMPLIFICADA N° [CONSIGNAR NOMENCLATURA DEL PROCEDIMIENTO]
Presente.-

El que se suscribe, [.....], postor y/o Representante Legal de [CONSIGNAR EN CASO DE SER PERSONA JURÍDICA], identificado con [CONSIGNAR TIPO DE DOCUMENTO DE IDENTIDAD] N° [CONSIGNAR NÚMERO DE DOCUMENTO DE IDENTIDAD], con poder inscrito en la localidad de [CONSIGNAR EN CASO DE SER PERSONA JURÍDICA] en la Ficha N° [CONSIGNAR EN CASO DE SER PERSONA JURÍDICA] Asiento N° [CONSIGNAR EN CASO DE SER PERSONA JURÍDICA], **DECLARO BAJO JURAMENTO** que la siguiente información se sujeta a la verdad:

Nombre, Denominación o Razón Social :			
Domicilio Legal :			
RUC :	Teléfono(s) :		
MYPE ⁵²	Sí	No	
Correo electrónico :			

Autorización de notificación por correo electrónico:

Autorizo que se notifiquen al correo electrónico indicado las siguientes actuaciones:

1. Solicitud de reducción de la oferta económica.
2. Solicitud de subsanación de los requisitos para perfeccionar el contrato.
3. Solicitud para presentar los documentos para perfeccionar el contrato, según orden de prelación, de conformidad con lo previsto en el artículo 141 del Reglamento.
4. Respuesta a la solicitud de acceso al expediente de contratación.

Asimismo, me comprometo a remitir la confirmación de recepción, en el plazo máximo de dos (2) días hábiles de recibida la comunicación.

[CONSIGNAR CIUDAD Y FECHA]

.....
Firma, Nombres y Apellidos del postor o Representante legal, según corresponda

Importante

La notificación dirigida a la dirección de correo electrónico consignada se entenderá válidamente efectuada cuando la Entidad reciba acuse de recepción.

⁵² Esta información será verificada por la Entidad en la página web del Ministerio de Trabajo y Promoción del Empleo en la sección consulta de empresas acreditadas en el REMYPE en el link <http://www2.trabajo.gob.pe/servicios-en-linea-2-2/> y se tendrá en consideración, en caso el postor ganador de la buena pro solicite la retención del diez por ciento (10%) del monto del contrato, en calidad de garantía de fiel cumplimiento, según lo señalado en el numeral 149.4 del artículo 149 y el numeral 151.2 del artículo 151 del Reglamento. Asimismo, dicha información se tendrá en cuenta en caso de empate, conforme a lo previsto en el artículo 91 del Reglamento.

Importante

Cuando se trate de consorcios, la declaración jurada es la siguiente:

ANEXO N° 1

DECLARACIÓN JURADA DE DATOS DEL POSTOR

Señores

[CONSIGNAR ÓRGANO ENCARGADO DE LAS CONTRATACIONES O COMITÉ DE SELECCIÓN, SEGÚN CORRESPONDA]

ADJUDICACIÓN SIMPLIFICADA N° [CONSIGNAR NOMENCLATURA DEL PROCEDIMIENTO]
Presente.-

El que se suscribe, [...], representante común del consorcio [CONSIGNAR EL NOMBRE DEL CONSORCIO], identificado con [CONSIGNAR TIPO DE DOCUMENTO DE IDENTIDAD] N° [CONSIGNAR NÚMERO DE DOCUMENTO DE IDENTIDAD], **DECLARO BAJO JURAMENTO** que la siguiente información se sujeta a la verdad:

Datos del consorciado 1				
Nombre, Denominación o Razón Social :				
Domicilio Legal :				
RUC :	Teléfono(s) :			
MYPE ⁵³	Sí		No	
Correo electrónico :				

Datos del consorciado 2				
Nombre, Denominación o Razón Social :				
Domicilio Legal :				
RUC :	Teléfono(s) :			
MYPE ⁵⁴	Sí		No	
Correo electrónico :				

Datos del consorciado ...				
Nombre, Denominación o Razón Social :				
Domicilio Legal :				
RUC :	Teléfono(s) :			
MYPE ⁵⁵	Sí		No	
Correo electrónico :				

Autorización de notificación por correo electrónico:

Correo electrónico del consorcio:

Autorizo que se notifiquen al correo electrónico indicado las siguientes actuaciones:

⁵³ Esta información será verificada por la Entidad en la página web del Ministerio de Trabajo y Promoción del Empleo en la sección consulta de empresas acreditadas en el REMYPE en el link <http://www2.trabajo.gob.pe/servicios-en-linea-2-2/> y se tendrá en consideración, en caso el consorcio ganador de la buena pro solicite la retención del diez por ciento (10%) del monto del contrato, en calidad de garantía de fiel cumplimiento, según lo señalado en el numeral 149.4 del artículo 149 y el numeral 151.2 del artículo 151 del Reglamento. Asimismo, dicha información se tendrá en cuenta en caso de empate, conforme a lo previsto en el artículo 91 del Reglamento. Para dichos efectos, todos los integrantes del consorcio deben acreditar la condición de micro o pequeña empresa.

⁵⁴ Ibidem.

⁵⁵ Ibidem.

1. Solicitud de reducción de la oferta económica.
2. Solicitud de subsanación de los requisitos para perfeccionar el contrato.
3. Solicitud para presentar los documentos para perfeccionar el contrato, según orden de prelación, de conformidad con lo previsto en el artículo 141 del Reglamento.
4. Respuesta a la solicitud de acceso al expediente de contratación.

Asimismo, me comprometo a remitir la confirmación de recepción, en el plazo máximo de dos (2) días hábiles de recibida la comunicación.

[CONSIGNAR CIUDAD Y FECHA]

.....
**Firma, Nombres y Apellidos del representante
común del consorcio**

Importante

La notificación dirigida a la dirección de correo electrónico consignada se entenderá válidamente efectuada cuando la Entidad reciba acuse de recepción.





ANEXO N° 2

DECLARACIÓN JURADA
(ART. 52 DEL REGLAMENTO DE LA LEY DE CONTRATACIONES DEL ESTADO)

Señores

[CONSIGNAR ÓRGANO ENCARGADO DE LAS CONTRATACIONES O COMITÉ DE SELECCIÓN, SEGÚN CORRESPONDA]

ADJUDICACIÓN SIMPLIFICADA N° [CONSIGNAR NOMENCLATURA DEL PROCEDIMIENTO]
Presente.-

Mediante el presente el suscrito, postor y/o Representante Legal de [CONSIGNAR EN CASO DE SER PERSONA JURÍDICA], declaro bajo juramento:

- i. No haber incurrido y me obligo a no incurrir en actos de corrupción, así como a respetar el principio de integridad.
- ii. No tener impedimento para postular en el procedimiento de selección ni para contratar con el Estado, conforme al artículo 11 de la Ley de Contrataciones del Estado.
- iii. Conocer las sanciones contenidas en la Ley de Contrataciones del Estado y su Reglamento, así como las disposiciones aplicables de la Ley N° 27444, Ley del Procedimiento Administrativo General.
- iv. Participar en el presente proceso de contratación en forma independiente sin mediar consulta, comunicación, acuerdo, arreglo o convenio con ningún proveedor; y, conocer las disposiciones del Decreto Legislativo N° 1034, Decreto Legislativo que aprueba la Ley de Represión de Conductas Anticompetitivas.
- v. Conocer, aceptar y someterme a las bases, condiciones y reglas del procedimiento de selección.
- vi. Ser responsable de la veracidad de los documentos e información que presento en el presente procedimiento de selección.
- vii. Comprometerme a mantener la oferta presentada durante el procedimiento de selección y a perfeccionar el contrato, en caso de resultar favorecido con la buena pro.

[CONSIGNAR CIUDAD Y FECHA]

.....
**Firma, Nombres y Apellidos del postor o
Representante legal, según corresponda**

Importante

En el caso de consorcios, cada integrante debe presentar esta declaración jurada, salvo que sea presentada por el representante común del consorcio.

ANEXO N° 3

DECLARACIÓN JURADA DE CUMPLIMIENTO DE LOS TÉRMINOS DE REFERENCIA

Señores

[CONSIGNAR ÓRGANO ENCARGADO DE LAS CONTRATACIONES O COMITÉ DE SELECCIÓN, SEGÚN CORRESPONDA]

ADJUDICACIÓN SIMPLIFICADA N° [CONSIGNAR NOMENCLATURA DEL PROCEDIMIENTO]
 Presente.-

Es grato dirigirme a usted, para hacer de su conocimiento que luego de haber examinado las bases y demás documentos del procedimiento de la referencia y, conociendo todos los alcances y las condiciones detalladas en dichos documentos, el postor que suscribe ofrece el servicio de consultoría de obra [CONSIGNAR EL OBJETO DE LA CONVOCATORIA], de conformidad con los Términos de Referencia que se indican en el numeral 3.1 del Capítulo III de la sección específica de las bases y los documentos del procedimiento.

[CONSIGNAR CIUDAD Y FECHA]

.....
**Firma, Nombres y Apellidos del postor o
 Representante legal o común, según corresponda**

Importante

Adicionalmente, puede requerirse la presentación de documentación que acredite el cumplimiento de los términos de referencia, conforme a lo indicado en el acápite relacionado al contenido de las ofertas de la presente sección de las bases.

ANEXO N° 4

DECLARACIÓN JURADA DE PLAZO DE PRESTACIÓN DEL SERVICIO DE CONSULTORÍA DE OBRA

Señores

[CONSIGNAR ÓRGANO ENCARGADO DE LAS CONTRATACIONES O COMITÉ DE SELECCIÓN, SEGÚN CORRESPONDA]

ADJUDICACIÓN SIMPLIFICADA N° [CONSIGNAR NOMENCLATURA DEL PROCEDIMIENTO]

Presente.-

Mediante el presente, con pleno conocimiento de las condiciones que se exigen en las bases del procedimiento de la referencia, me comprometo a prestar el servicio de consultoría de obra objeto del presente procedimiento de selección en el plazo de [CONSIGNAR EL PLAZO OFERTADO].

[CONSIGNAR CIUDAD Y FECHA]

.....
**Firma, Nombres y Apellidos del postor o
Representante legal o común, según corresponda**

ANEXO N° 5

PROMESA DE CONSORCIO

(Sólo para el caso en que un consorcio se presente como postor)

Señores

[CONSIGNAR ÓRGANO ENCARGADO DE LAS CONTRATACIONES O COMITÉ DE SELECCIÓN, SEGÚN CORRESPONDA]

ADJUDICACIÓN SIMPLIFICADA N° [CONSIGNAR NOMENCLATURA DEL PROCEDIMIENTO]
Presente.-

Los suscritos declaramos expresamente que hemos convenido en forma irrevocable, durante el lapso que dure el procedimiento de selección, para presentar una oferta conjunta a la **ADJUDICACIÓN SIMPLIFICADA N° [CONSIGNAR NOMENCLATURA DEL PROCEDIMIENTO]**.

Asimismo, en caso de obtener la buena pro, nos comprometemos a formalizar el contrato de consorcio, de conformidad con lo establecido por el artículo 140 del Reglamento de la Ley de Contrataciones del Estado, bajo las siguientes condiciones:

a) Integrantes del consorcio

1. [NOMBRE, DENOMINACIÓN O RAZÓN SOCIAL DEL CONSORCIADO 1].
2. [NOMBRE, DENOMINACIÓN O RAZÓN SOCIAL DEL CONSORCIADO 2].

b) Designamos a [CONSIGNAR NOMBRES Y APELLIDOS DEL REPRESENTANTE COMÚN], identificado con [CONSIGNAR TIPO DE DOCUMENTO DE IDENTIDAD] N° [CONSIGNAR NÚMERO DE DOCUMENTO DE IDENTIDAD], como representante común del consorcio para efectos de participar en todos los actos referidos al procedimiento de selección, suscripción y ejecución del contrato correspondiente con [CONSIGNAR NOMBRE DE LA ENTIDAD].

Asimismo, declaramos que el representante común del consorcio no se encuentra impedido, inhabilitado ni suspendido para contratar con el Estado.

c) Fijamos nuestro domicilio legal común en [.....].

d) Las obligaciones que corresponden a cada uno de los integrantes del consorcio son las siguientes:

1. OBLIGACIONES DE [NOMBRE, DENOMINACIÓN O RAZÓN SOCIAL DEL CONSORCIADO 1] [%]⁵⁶

[DESCRIBIR LAS OBLIGACIONES DEL CONSORCIADO 1]

2. OBLIGACIONES DE [NOMBRE, DENOMINACIÓN O RAZÓN SOCIAL DEL CONSORCIADO 2] [%]⁵⁷

[DESCRIBIR LAS OBLIGACIONES DEL CONSORCIADO 2]

⁵⁶ Consignar únicamente el porcentaje total de las obligaciones, el cual debe ser expresado en número entero, sin decimales.

⁵⁷ Consignar únicamente el porcentaje total de las obligaciones, el cual debe ser expresado en número entero, sin decimales.

TOTAL OBLIGACIONES

100%⁵⁸

[CONSIGNAR CIUDAD Y FECHA]

.....
Consortiado 1
Nombres, apellidos y firma del Consortiado 1
o de su Representante Legal
Tipo y N° de Documento de Identidad

.....
Consortiado 2
Nombres, apellidos y firma del Consortiado 2
o de su Representante Legal
Tipo y N° de Documento de Identidad

Importante

De conformidad con el artículo 52 del Reglamento, las firmas de los integrantes del consorcio deben ser legalizadas.

⁵⁸ Este porcentaje corresponde a la sumatoria de los porcentajes de las obligaciones de cada uno de los integrantes del consorcio.

Importante para la Entidad

En caso de procedimientos bajo el sistema a suma alzada incluir el siguiente anexo:

Esta nota deberá ser eliminada una vez culminada la elaboración de las bases

ANEXO N° 6

OFERTA ECONÓMICA

ÍTEM N° [INDICAR NÚMERO]

Señores

[CONSIGNAR ÓRGANO ENCARGADO DE LAS CONTRATACIONES O COMITÉ DE SELECCIÓN, SEGÚN CORRESPONDA]

ADJUDICACIÓN SIMPLIFICADA N° [CONSIGNAR NOMENCLATURA DEL PROCEDIMIENTO]

Presente.-

Es grato dirigirme a usted, para hacer de su conocimiento que, de acuerdo con las bases, mi oferta económica es la siguiente:

CONCEPTO	OFERTA ECONÓMICA
TOTAL	

La oferta económica [CONSIGNAR LA MONEDA DE LA CONVOCATORIA] incluye todos los tributos, seguros, transporte, inspecciones, pruebas y, de ser el caso, los costos laborales conforme a la legislación vigente, así como cualquier otro concepto que pueda tener incidencia sobre el costo del servicio de consultoría a contratar; excepto la de aquellos postores que gocen de alguna exoneración legal, no incluirán en su oferta económica los tributos respectivos.

[CONSIGNAR CIUDAD Y FECHA]

.....
**Firma, Nombres y Apellidos del postor o
Representante legal o común, según corresponda**

Importante

- *El postor debe consignar el monto total de la oferta económica, sin perjuicio, que de resultar favorecido con la buena pro, presente el detalle de precios unitarios y la estructura de costos para el perfeccionamiento del contrato.*
- *En caso que el postor reduzca su oferta, según lo previsto en el artículo 68 del Reglamento, debe presentar nuevamente este Anexo.*
- *El postor que goce de alguna exoneración legal, debe indicar que su oferta no incluye el tributo materia de la exoneración, debiendo incluir el siguiente texto:*

"Mi oferta no incluye [CONSIGNAR EL TRIBUTO MATERIA DE LA EXONERACIÓN]".

Importante para la Entidad

- *En caso de procedimientos según relación de ítems, consignar lo siguiente:
"El postor debe presentar su oferta económica en documentos independientes, en los ítems que se presente".*
- *En caso de contrataciones que conlleven la ejecución de prestaciones accesorias, consignar lo siguiente:
"El postor debe detallar en su oferta económica, el monto correspondiente a la prestación principal y las prestaciones accesorias".*
- *Si durante la fase de actos preparatorios, las Entidades advierten que es posible la participación de proveedores que gozan del beneficio de la exoneración del IGV prevista en la Ley N° 27037, Ley de Promoción de la Inversión en la Amazonía, consignar lo siguiente:
"La oferta económica de los postores que presenten la Declaración Jurada de cumplimiento de condiciones para la aplicación de la exoneración del IGV (**Anexo N° 7**), debe encontrarse dentro de los límites del valor referencial sin IGV".*

Incluir las disposiciones, según corresponda. Una vez culminada la elaboración de las bases, las notas que no se incorporen deben ser eliminadas.

Importante para la Entidad

En caso de procedimientos bajo el sistema a precios unitarios incluir el siguiente anexo:

Esta nota deberá ser eliminada una vez culminada la elaboración de las bases

ANEXO N° 6

OFERTA ECONÓMICA

ÍTEM N° [INDICAR NÚMERO]

Señores

[CONSIGNAR ÓRGANO ENCARGADO DE LAS CONTRATACIONES O COMITÉ DE SELECCIÓN, SEGÚN CORRESPONDA]

ADJUDICACIÓN SIMPLIFICADA N° [CONSIGNAR NOMENCLATURA DEL PROCEDIMIENTO]

Presente.-

Es grato dirigirme a usted, para hacer de su conocimiento que, de acuerdo con las bases, mi oferta económica es la siguiente:

CONCEPTO	PRECIO UNITARIO	OFERTA ECONÓMICA
TOTAL		

La oferta económica [CONSIGNAR LA MONEDA DE LA CONVOCATORIA] incluye todos los tributos, seguros, transporte, inspecciones, pruebas y, de ser el caso, los costos laborales conforme a la legislación vigente, así como cualquier otro concepto que pueda tener incidencia sobre el costo del servicio de consultoría a contratar; excepto la de aquellos postores que gocen de alguna exoneración legal, no incluirán en su oferta económica los tributos respectivos.

[CONSIGNAR CIUDAD Y FECHA]

.....
**Firma, Nombres y Apellidos del postor o
Representante legal o común, según corresponda**

Importante

- *El postor debe consignar los precios unitarios y subtotales de su oferta económica.*
- *En caso que el postor reduzca su oferta, según lo previsto en el artículo 68 del Reglamento, debe presentar nuevamente este Anexo.*
- *El postor que goce de alguna exoneración legal, debe indicar que su oferta no incluye el tributo materia de la exoneración, debiendo incluir el siguiente texto:*

"Mi oferta no incluye [CONSIGNAR EL TRIBUTO MATERIA DE LA EXONERACIÓN]"

Importante para la Entidad

- *En caso de procedimientos según relación de ítems, consignar lo siguiente:
"El postor debe presentar su oferta económica en documentos independientes, en los ítems que se presente".*

- *En caso de contrataciones que conlleven la ejecución de prestaciones accesorias, consignar lo siguiente:
"El postor debe detallar en su oferta económica, el monto correspondiente a la prestación principal y las prestaciones accesorias".*
- *Si durante la fase de actos preparatorios, las Entidades advierten que es posible la participación de proveedores que gozan del beneficio de la exoneración del IGV prevista en la Ley N° 27037, Ley de Promoción de la Inversión en la Amazonía, consignar lo siguiente:
"La oferta económica de los postores que presenten la Declaración Jurada de cumplimiento de condiciones para la aplicación de la exoneración del IGV (**Anexo N° 7**), debe encontrarse dentro de los límites del valor referencial sin IGV".*

Incluir las disposiciones, según corresponda. Una vez culminada la elaboración de las bases, las notas que no se incorporen deben ser eliminadas

Importante para la Entidad

*En caso de procedimientos bajo el sistema de tarifas incluir el siguiente anexo:
Esta nota deberá ser eliminada una vez culminada la elaboración de las bases*

ANEXO N° 6

OFERTA ECONÓMICA

ÍTEM N° [INDICAR NÚMERO]

Señores

[CONSIGNAR ÓRGANO ENCARGADO DE LAS CONTRATACIONES O COMITÉ DE SELECCIÓN, SEGÚN CORRESPONDA]

ADJUDICACIÓN SIMPLIFICADA N° [CONSIGNAR NOMENCLATURA DEL PROCEDIMIENTO]

Presente.-

Es grato dirigirme a usted, para hacer de su conocimiento que, de acuerdo con las bases, mi oferta económica es la siguiente:

DESCRIPCIÓN DEL OBJETO	N° DE PERIODOS DE TIEMPO ⁵⁹	PERIODO O UNIDAD DE TIEMPO DE LA TARIFA ⁶⁰	TARIFA UNITARIA OFERTADA ⁶¹	TOTAL OFERTA ECONÓMICA

Importante para la Entidad

En el caso de supervisión de obras, cuando se haya previsto que las actividades comprenden además la liquidación del contrato de obra, se debe reemplazar por la tabla siguiente:

DESCRIPCIÓN DEL OBJETO	N° DE PERIODOS DE TIEMPO ⁶²	PERIODO O UNIDAD DE TIEMPO ⁶³	TARIFA UNITARIA OFERTADA ⁶⁴	TOTAL OFERTA ECONÓMICA
<i>Supervisión de obra</i>				
<i>Liquidación de obra</i>				

Incluir o eliminar, según corresponda

⁵⁹ Número estimado de días, meses, entre otros de la ejecución de la prestación, según lo establecido en las bases.

⁶⁰ Día, mes, entre otros, según lo establecido en las bases.

⁶¹ El postor formula su oferta proponiendo una tarifa fija en base al periodo o unidad de tiempo establecida en las bases.

⁶² Número estimado de días, meses, entre otros de la ejecución de la prestación, según lo establecido en las bases.

⁶³ Día, mes, entre otros, según lo establecido en las bases.

⁶⁴ El postor formula su oferta proponiendo una tarifa fija en base al periodo o unidad de tiempo establecida en las bases.

La oferta económica [CONSIGNAR LA MONEDA DE LA CONVOCATORIA] incluye todos los tributos, seguros, transporte, inspecciones, pruebas y, de ser el caso, los costos laborales conforme a la legislación vigente, así como cualquier otro concepto que pueda tener incidencia sobre el costo del servicio de consultoría a contratar; excepto la de aquellos postores que gocen de alguna exoneración legal, no incluirán en su oferta económica los tributos respectivos.

[CONSIGNAR CIUDAD Y FECHA]

.....
**Firma, Nombres y Apellidos del postor o
Representante legal o común, según corresponda**

Importante

- *En caso que el postor reduzca su oferta, según lo previsto en el artículo 68 del Reglamento, debe presentar nuevamente este Anexo.*
- *El postor que goce de alguna exoneración legal, debe indicar que su oferta no incluye el tributo materia de la exoneración, debiendo incluir el siguiente texto:*

"Mi oferta no incluye [CONSIGNAR EL TRIBUTO MATERIA DE LA EXONERACIÓN]"

Importante para la Entidad

- *En caso de procedimientos según relación de ítems, consignar lo siguiente:
"El postor debe presentar su oferta económica en documentos independientes, en los ítems que se presente".*
- *En caso de contrataciones que conllevan la ejecución de prestaciones accesorias, consignar lo siguiente:
"El postor debe detallar en su oferta económica, el monto correspondiente a la prestación principal y las prestaciones accesorias".*
- *Si durante la fase de actos preparatorios, las Entidades advierten que es posible la participación de proveedores que gozan del beneficio de la exoneración del IGV prevista en la Ley N° 27037, Ley de Promoción de la Inversión en la Amazonía, consignar lo siguiente:
"La oferta económica de los postores que presenten la Declaración Jurada de cumplimiento de condiciones para la aplicación de la exoneración del IGV (Anexo N° 7), debe encontrarse dentro de los límites del valor referencial sin IGV".*

Incluir las disposiciones, según corresponda. Una vez culminada la elaboración de las bases, las notas que no se incorporen deben ser eliminadas

Importante para la Entidad

Si durante la fase de actos preparatorios, las Entidades advierten que es posible la participación de proveedores que gozan del beneficio de la exoneración del IGV prevista en la Ley N° 27037, Ley de Promoción de la Inversión en la Amazonía, incluir el siguiente anexo:

Esta nota deberá ser eliminada una vez culminada la elaboración de las bases.

ANEXO N° 7

DECLARACIÓN JURADA DE CUMPLIMIENTO DE CONDICIONES PARA LA APLICACIÓN DE LA EXONERACIÓN DEL IGV

Señores

[CONSIGNAR ÓRGANO ENCARGADO DE LAS CONTRATACIONES O COMITÉ DE SELECCIÓN, SEGÚN CORRESPONDA]

ADJUDICACIÓN SIMPLIFICADA N° [CONSIGNAR NOMENCLATURA DEL PROCEDIMIENTO]

Presente.-

Mediante el presente el suscrito, postor y/o Representante Legal de [CONSIGNAR EN CASO DE SER PERSONA JURÍDICA], declaro bajo juramento que gozo del beneficio de la exoneración del IGV previsto en la Ley N° 27037, Ley de Promoción de la Inversión en la Amazonía, dado que cumplo con las condiciones siguientes:

- 1.- Que el domicilio fiscal de la empresa⁶⁵ se encuentra ubicada en la Amazonía y coincide con el lugar establecido como sede central (donde tiene su administración y lleva su contabilidad);
- 2.- Que la empresa se encuentra inscrita en las Oficinas Registrales de la Amazonía (exigible en caso de personas jurídicas);
- 3.- Que, al menos el setenta por ciento (70%) de los activos fijos de la empresa se encuentran en la Amazonía; y
- 4.- Que la empresa no presta servicios fuera de la Amazonía.

[CONSIGNAR CIUDAD Y FECHA]

.....
Firma, Nombres y Apellidos del postor o Representante legal, según corresponda

Importante

Cuando se trate de consorcios, esta declaración jurada será presentada por cada uno de los integrantes del consorcio, salvo que se trate de consorcios con contabilidad independiente, en cuyo caso debe ser suscrita por el representante común, debiendo indicar su condición de consorcio con contabilidad independiente y el número de RUC del consorcio.

⁶⁵ En el artículo 1 del "Reglamento de las Disposiciones Tributarias contenidas en la Ley de Promoción de la Inversión en la Amazonía" se define como "empresa" a las "Personas naturales, sociedades conyugales, sucesiones indivisas y personas consideradas jurídicas por la Ley del Impuesto a la Renta, generadoras de rentas de tercera categoría, ubicadas en la Amazonía. Las sociedades conyugales son aquéllas que ejerzan la opción prevista en el Artículo 16 de la Ley del Impuesto a la Renta."

ANEXO N° 8

EXPERIENCIA DEL POSTOR EN LA ESPECIALIDAD

Señores
[CONSIGNAR ÓRGANO ENCARGADO DE LAS CONTRATACIONES O COMITÉ DE SELECCIÓN, SEGÚN CORRESPONDA]
[ADJUDICACIÓN SIMPLIFICADA N° [CONSIGNAR NOMENCLATURA DEL PROCEDIMIENTO]]
Presente. -

Mediante el presente, el suscrito detalla la siguiente EXPERIENCIA EN LA ESPECIALIDAD:

N°	CLIENTE	OBJETO DEL CONTRATO	N° CONTRATO / O/S / COMPROBANTE DE PAGO	FECHA DEL CONTRATO O CP ⁶⁶	FECHA DE LA CONFORMIDAD DE SER EL CASO ⁶⁷	EXPERIENCIA PROVENIENTE ⁶⁸ DE:	MONEDA	IMPORTE ⁶⁹	TIPO DE CAMBIO VENTA ⁷⁰	MONTO FACTURADO ACUMULADO ⁷¹
1										
2										
3										

⁶⁶ Se refiere a la fecha de suscripción del contrato, de la emisión de la Orden de Servicios o de cancelación del comprobante de pago, según corresponda.

⁶⁷ Únicamente, cuando la fecha del perfeccionamiento del contrato, sea previa a los diez (10) años anteriores a la fecha de presentación de ofertas, caso en el cual el postor debe acreditar que la conformidad se emitió dentro de dicho periodo.

⁶⁸ Si el titular de la experiencia no es el postor, consignar si dicha experiencia corresponde a la matriz en caso que el postor sea sucursal, o fue transmitida por reorganización societaria, debiendo acompañar la documentación sustentatoria correspondiente. Al respecto, según la Opinión N° 216-2017/DTN "Considerando que la sociedad matriz y la sucursal constituyen la misma persona jurídica, la sucursal puede acreditar como suya la experiencia de su matriz". Del mismo modo, según lo previsto en la Opinión N° 010-2013/DTN, "... en una operación de reorganización societaria que comprende tanto una fusión como una escisión, la sociedad resultante podrá acreditar como suya la experiencia de la sociedad incorporada o absorbida, que se extingue producto de la fusión; asimismo, si en virtud de la escisión se transfiere un bloque patrimonial consistente en una línea de negocio completa, la sociedad resultante podrá acreditar como suya la experiencia de la sociedad escindida, correspondiente a la línea de negocio transmitida. De esta manera, la sociedad resultante podrá emplear la experiencia transmitida, como consecuencia de la reorganización societaria antes descrita, en los futuros procesos de selección en los que participe".

⁶⁹ Se refiere al monto del contrato ejecutado incluido adicionales y reducciones, de ser el caso.

⁷⁰ El tipo de cambio venta debe corresponder al publicado por la SBS correspondiente a la fecha de suscripción del contrato, de la emisión de la Orden de Servicios o de cancelación del comprobante de pago, según corresponda.

⁷¹ Consignar en la moneda establecida en las bases.

Nº	CLIENTE	OBJETO DEL CONTRATO	Nº CONTRATO / O/S / COMPROBANTE DE PAGO	FECHA DEL CONTRATO O CP ⁶⁶	FECHA DE LA CONFORMIDAD DE SER EL CASO ⁶⁷	EXPERIENCIA PROVENIENTE ⁶⁸ DE:	MONEDA	IMPORTE ⁶⁹	TIPO DE CAMBIO VENTA ⁷⁰	MONTO FACTURADO ACUMULADO ⁷¹
4										
5										
6										
7										
8										
9										
10										
...										
20										
TOTAL										

[CONSIGNAR CIUDAD Y FECHA]

.....
Firma, Nombres y Apellidos del postor o Representante legal o común, según corresponda

ANEXO N° 9

**DECLARACIÓN JURADA
(NUMERAL 49.4 DEL ARTÍCULO 49 DEL REGLAMENTO)**

Señores

**[CONSIGNAR ÓRGANO ENCARGADO DE LAS CONTRATACIONES O COMITÉ DE SELECCIÓN,
SEGÚN CORRESPONDA]**

ADJUDICACIÓN SIMPLIFICADA N° [CONSIGNAR NOMENCLATURA DEL PROCEDIMIENTO]

Presente.-

Mediante el presente el suscrito, postor y/o Representante Legal de [CONSIGNAR EN CASO DE SER PERSONA JURÍDICA], declaro que la experiencia que acredito de la empresa [CONSIGNAR LA DENOMINACIÓN DE LA PERSONA JURÍDICA] como consecuencia de una reorganización societaria, no se encuentra en el supuesto establecido en el numeral 49.4 del artículo 49 del Reglamento.

[CONSIGNAR CIUDAD Y FECHA]

.....
**Firma, Nombres y Apellidos del postor o
Representante legal, según corresponda**

Importante

A efectos de cautelar la veracidad de esta declaración, el postor puede verificar la información de la Relación de Proveedores Sancionados por el Tribunal de Contrataciones del Estado con Sanción Vigente en <http://portal.osce.gob.pe/rnp/content/relación-de-proveedores-sancionados>.

También le asiste dicha facultad al órgano encargado de las contrataciones o al órgano de la Entidad al que se le haya asignado la función de verificación de la oferta presentada por el postor ganador de la buena pro.

Importante para la Entidad

En el caso de contratación de servicios consultoría de obra que se presten fuera de la provincia de Lima y Callao, cuyo valor referencial no supere los doscientos mil Soles (S/ 200,000.00) o en procedimientos de selección según relación de ítems cuando algún ítem no supere dicho monto, se debe considerar el siguiente anexo:

Esta nota deberá ser eliminada una vez culminada la elaboración de las bases.

ANEXO N° 10

SOLICITUD DE BONIFICACIÓN DEL DIEZ POR CIENTO (10%) POR SERVICIOS PRESTADOS FUERA DE LA PROVINCIA DE LIMA Y CALLAO (DE SER EL CASO, SOLO PRESENTAR ESTA SOLICITUD EN EL ÍTEM [INCLUIR EN CASO CORRESPONDA, EN PROCEDIMIENTOS POR RELACIÓN DE ÍTEMS, CONSIGNANDO EL N° DEL ÍTEM O ÍTEMS CUYO VALOR REFERENCIAL NO SUPERA LOS DOSCIENTOS MIL SOLES (S/ 200,000.00)])

Señores

[CONSIGNAR ÓRGANO ENCARGADO DE LAS CONTRATACIONES O COMITÉ DE SELECCIÓN, SEGÚN CORRESPONDA]

ADJUDICACIÓN SIMPLIFICADA N° [CONSIGNAR NOMENCLATURA DEL PROCEDIMIENTO]
Presente.-

Mediante el presente el suscrito, postor y/o Representante Legal de [CONSIGNAR EN CASO DE SER PERSONA JURÍDICA], solicito la asignación de la bonificación del diez por ciento (10%) sobre el puntaje total en [EN EL CASO DE PROCEDIMIENTOS DE SELECCIÓN SEGÚN RELACIÓN DE ÍTEMS, CONSIGNAR EL ÍTEM O ÍTEMS, SEGÚN CORRESPONDA, EN LOS QUE SE SOLICITA LA BONIFICACIÓN] debido a que el domicilio de mi representada se encuentra ubicado en la provincia o provincia colindante donde se ejecuta la prestación.

[CONSIGNAR CIUDAD Y FECHA]

.....
Firma, Nombres y Apellidos del postor o Representante legal, según corresponda

Importante

- *Para asignar la bonificación, el órgano encargado de las contrataciones o el comité de selección, según corresponda, verifica el domicilio consignado por el postor en el Registro Nacional de Proveedores (RNP).*
- *Para que el postor pueda acceder a la bonificación, debe cumplir con las condiciones establecidas en el literal f) del artículo 50 del Reglamento.*

Importante

Cuando se trate de consorcios, la declaración jurada es la siguiente:

ANEXO N° 10

**SOLICITUD DE BONIFICACIÓN DEL DIEZ POR CIENTO (10%) POR SERVICIOS PRESTADOS FUERA DE LA PROVINCIA DE LIMA Y CALLAO
(DE SER EL CASO, SOLO PRESENTAR ESTA SOLICITUD EN EL ÍTEM [INCLUIR EN CASO CORRESPONDA, EN PROCEDIMIENTOS POR RELACIÓN DE ÍTEMS, CONSIGNANDO EL N° DEL ÍTEM O ÍTEMS CUYO VALOR REFERENCIAL NO SUPERA LOS DOSCIENTOS MIL SOLES (S/ 200,000.00)])**

Señores

[CONSIGNAR ÓRGANO ENCARGADO DE LAS CONTRATACIONES O COMITÉ DE SELECCIÓN, SEGÚN CORRESPONDA]

ADJUDICACIÓN SIMPLIFICADA N° [CONSIGNAR NOMENCLATURA DEL PROCEDIMIENTO]

Presente.-

Mediante el presente el que se suscribe, [.....], representante común del consorcio [CONSIGNAR EL NOMBRE DEL CONSORCIO], solicito la asignación de la bonificación del diez por ciento (10%) sobre el puntaje total en [CONSIGNAR EL ÍTEM O ÍTEMS, SEGÚN CORRESPONDA, EN LOS QUE SE SOLICITA LA BONIFICACIÓN] debido a que los domicilios de todos los integrantes del consorcio se encuentran ubicados en la provincia o provincias colindantes donde se ejecuta la prestación.

[CONSIGNAR CIUDAD Y FECHA]

.....
**Firma, Nombres y Apellidos del representante
común del consorcio**

Importante

- *Para asignar la bonificación, el órgano encargado de las contrataciones o el comité de selección, según corresponda, verifica el domicilio consignado de los integrantes del consorcio, en el Registro Nacional de Proveedores (RNP).*
- *Para que un consorcio pueda acceder a la bonificación, cada uno de sus integrantes debe*

cumplir con las condiciones establecidas en el literal f) del artículo 50 del Reglamento.

ANEXO N° 11

SOLICITUD DE BONIFICACIÓN DEL CINCO POR CIENTO (5%) POR TENER LA CONDICIÓN DE MICRO Y PEQUEÑA EMPRESA

Señores

[CONSIGNAR ÓRGANO ENCARGADO DE LAS CONTRATACIONES O COMITÉ DE SELECCIÓN, SEGÚN CORRESPONDA]

ADJUDICACIÓN SIMPLIFICADA N° [CONSIGNAR NOMENCLATURA DEL PROCEDIMIENTO]

Presente. -

Mediante el presente el suscrito, postor y/o Representante legal de [CONSIGNAR EN CASO DE SER PERSONA JURÍDICA], solicito la asignación de la bonificación del cinco por ciento (5%) sobre el puntaje total obtenido, debido a que mi representada cuenta con la condición de micro y pequeña empresa.

[CONSIGNAR CIUDAD Y FECHA]

.....
**Firma, Nombres y Apellidos del postor o
 Representante legal o común, según corresponda**

Importante

- Para asignar la bonificación, el órgano encargado de las contrataciones o comité de selección, según corresponda, verifica la página web del Ministerio de Trabajo y Promoción del Empleo en la sección consulta de empresas acreditadas en el REMYPE en el link <http://www2.trabajo.gob.pe/servicios-en-linea-2-2/>.
- Para que un consorcio pueda acceder a la bonificación, cada uno de sus integrantes debe cumplir con la condición de micro y pequeña empresa.

ANEXO N° 12

**AUTORIZACIÓN DE NOTIFICACIÓN DE LA DECISIÓN DE LA ENTIDAD SOBRE LA
 SOLICITUD DE AMPLIACIÓN DE PLAZO MEDIANTE MEDIOS ELECTRÓNICOS DE
 COMUNICACIÓN**

(DOCUMENTO A PRESENTAR EN EL PERFECCIONAMIENTO DEL CONTRATO)

Señores

[CONSIGNAR ÓRGANO ENCARGADO DE LAS CONTRATACIONES O COMITÉ DE SELECCIÓN,
 SEGÚN CORRESPONDA]

ADJUDICACIÓN SIMPLIFICADA N° [CONSIGNAR NOMENCLATURA DEL PROCEDIMIENTO]

Presente.-

El que se suscribe, [.....], postor adjudicado y/o Representante Legal de [CONSIGNAR EN
 CASO DE SER PERSONA JURÍDICA], identificado con [CONSIGNAR TIPO DE DOCUMENTO DE
 IDENTIDAD] N° [CONSIGNAR NÚMERO DE DOCUMENTO DE IDENTIDAD], autorizo que durante la
 ejecución del contrato se me notifique al correo electrónico [INDICAR EL CORREO ELECTRÓNICO]
 lo siguiente:

✓ Notificación de la decisión de la Entidad respecto a la solicitud de ampliación de plazo.

[CONSIGNAR CIUDAD Y FECHA]

.....
**Firma, Nombres y Apellidos del postor o
 Representante legal o común, según
 corresponda**

Importante

La notificación de la decisión de la Entidad respecto a la solicitud de ampliación de plazo se efectúa por medios electrónicos de comunicación, siempre que se cuente con la autorización correspondiente y sea posible obtener un acuse de recibo a través del mecanismo utilizado.