



BASES INTEGRADAS

BASES ESTÁNDAR DE LICITACIÓN PÚBLICA PARA LA CONTRATACIÓN DE LA EJECUCIÓN DE OBRAS

Aprobado mediante Directiva N° 001-2019-OSCE/CD



SUB DIRECCIÓN DE NORMATIVIDAD – DIRECCIÓN TÉCNICO NORMATIVA
ORGANISMO SUPERVISOR DE LAS CONTRATACIONES DEL ESTADO - OSCE



BASES INTEGRADAS DE LICITACION PÚBLICA PARA LA CONTRATACION DE LA EJECUCIÓN DE OBRAS

LICITACION PUBLICA N° 001-2021-MDH/CS PRIMERA CONVOCATORIA



**CONTRATACIÓN DE EJECUCIÓN DE OBRA: “CREACIÓN DE
LOS SERVICIOS DE TRANSITABILIDAD DEL CAMINO VECINAL
ENTRE LAS LOCALIDADES DE MICHINAL - MONTEGRANDE,
DISTRITO DE HUARANGO - PROVINCIA DE SAN IGNACIO -
DEPARTAMENTO DE CAJAMARCA”, CÓDIGO ÚNICO DE
INVERSIONES N° 2374121**

**HUARANGO - SAN IGNACIO
CAJAMARCA**

FEBRERO - 2021



DEBER DE COLABORACIÓN

La Entidad y todo proveedor que se someta a las presentes Bases, sea como participante, postor y/o contratista, deben conducir su actuación conforme a los principios previstos en la Ley de Contrataciones del Estado.

En este contexto, se encuentran obligados a prestar su colaboración al OSCE y a la Secretaría Técnica de la Comisión de Defensa de la Libre Competencia del INDECOPI, en todo momento según corresponda a sus competencias, a fin de comunicar presuntos casos de fraude, colusión y corrupción por parte de los funcionarios y servidores de la Entidad, así como los proveedores y demás actores que participan en el proceso de contratación.

De igual forma, deben poner en conocimiento del OSCE y a la Secretaría Técnica de la Comisión de Defensa de la Libre Competencia del INDECOPI los indicios de conductas anticompetitivas que se presenten durante el proceso de contratación, en los términos del Decreto Legislativo N° 1034, "Ley de Represión de Conductas Anticompetitivas", o norma que la sustituya, así como las demás normas de la materia.

La Entidad y todo proveedor que se someta a las presentes Bases, sea como participante, postor y/o contratista del proceso de contratación deben permitir al OSCE o a la Secretaría Técnica de la Comisión de Defensa de la Libre Competencia del INDECOPI el acceso a la información referida a las contrataciones del Estado que sea requerida, prestar testimonio o absolución de posiciones que se requieran, entre otras formas de colaboración.



SECCIÓN GENERAL

DISPOSICIONES COMUNES DEL PROCEDIMIENTO DE SELECCIÓN

(ESTA SECCIÓN NO DEBE SER MODIFICADA EN NINGÚN EXTREMO, BAJO SANCIÓN DE NULIDAD)



CAPITULO I ETAPAS DEL PROCEDIMIENTO DE SELECCIÓN

1.1. REFERENCIAS

Cuando en el presente documento se mencione la palabra Ley, se entiende que se está haciendo referencia a la Ley N° 30225, Ley de Contrataciones del Estado, y cuando se mencione la palabra Reglamento, se entiende que se está haciendo referencia al Reglamento de la Ley de Contrataciones del Estado aprobado por Decreto Supremo N° 344-2018-EF.

Las referidas normas incluyen sus respectivas modificaciones, de ser el caso.

1.2. CONVOCATORIA

Se realiza a través de su publicación en el SEACE de conformidad con lo señalado en el artículo 54 del Reglamento, en la fecha señalada en el calendario del procedimiento de selección, debiendo adjuntar las bases.

1.3. REGISTRO DE PARTICIPANTES

El registro de participantes se realiza conforme al artículo 55 del Reglamento. En el caso de un consorcio, basta que se registre uno (1) de sus integrantes.

Importante

- Para registrarse como participante en un procedimiento de selección convocado por las Entidades del Estado Peruano, es necesario que los proveedores cuenten con inscripción vigente y estar habilitados ante el Registro Nacional de Proveedores (RNP) que administra el Organismo Supervisor de las Contrataciones del Estado (OSCE). Para obtener mayor información, se puede ingresar a la siguiente dirección electrónica: www.rnp.gob.pe.
- Los proveedores que deseen registrar su participación deben ingresar al SEACE utilizando su Certificado SEACE (usuario y contraseña). Asimismo, deben observar las instrucciones señaladas en el documento de orientación "Guía para el registro de participantes electrónico" publicado en <https://www2.seace.gob.pe/>.
- En caso los proveedores no cuenten con inscripción vigente en el RNP y/o se encuentren inhabilitados o suspendidos para ser participantes, postores y/o contratistas, el SEACE restringirá su registro, quedando a potestad de estos intentar nuevamente registrar su participación en el procedimiento de selección en cualquier otro momento, dentro del plazo establecido para dicha etapa, siempre que haya obtenido la vigencia de su inscripción o quedado sin efecto la sanción que le impuso el Tribunal de Contrataciones del Estado.

1.4. FORMULACIÓN DE CONSULTAS Y OBSERVACIONES A LAS BASES

La formulación de consultas y observaciones a las bases se efectúa de conformidad con lo establecido en los numerales 72.1 y 72.2 del artículo 72 del Reglamento.

1.5. ABSOLUCIÓN DE CONSULTAS, OBSERVACIONES E INTEGRACIÓN DE BASES

La absolución de consultas, observaciones e integración de las bases se realizan conforme a las disposiciones previstas en los numerales 72.4 y 72.5 del artículo 72 del Reglamento.

Importante

- No se absolverán consultas y observaciones a las bases que se presenten en forma física.
- Cuando exista divergencia entre lo indicado en el pliego de absolución de consultas y observaciones y la integración de bases, prevalece lo absuelto en el referido pliego; sin perjuicio, del deslinde de responsabilidades correspondiente.

1.6. ELEVACIÓN AL OSCE DEL PLIEGO DE ABSOLUCIÓN DE CONSULTAS Y OBSERVACIONES E INTEGRACIÓN DE BASES

Los cuestionamientos al pliego de absolución de consultas y observaciones así como a las bases integradas por supuestas vulneraciones a la normativa de contrataciones, a los principios que rigen la contratación pública u otra normativa que tenga relación con el objeto de la



contratación, pueden ser elevados al OSCE, de acuerdo a lo indicado en los numerales del 72.8 al 72.11 del artículo 72 del Reglamento.

La solicitud de elevación para emisión de Pronunciamiento se presenta ante la Entidad, la cual debe remitir al OSCE el expediente completo, de acuerdo a lo señalado en el artículo 124 del TUO de la Ley 27444, aprobado por Decreto Supremo N° 004-2019-JUS, al día hábil siguiente de recibida dicha solicitud.

Advertencia

La solicitud de elevación al OSCE de los cuestionamientos al pliego de absoluc  n de consultas y observaciones, as   como a las Bases integradas, se realiza de manera electr  nica a trav  s del SEACE, a partir de la oportunidad en que establezca el OSCE mediante comunicado.

Importante

Constituye infracci  n pasible de sanci  n seg  n lo previsto en el literal n) del numeral 50.1 del art  culo 50 de la Ley, presentar cuestionamientos maliciosos o manifiestamente infundados al pliego de absoluc  n de consultas y/u observaciones.

1.7. FORMA DE PRESENTACI  N DE OFERTAS

Las ofertas se presentan conforme lo establecido en el art  culo 59 del Reglamento.

Las declaraciones juradas, formatos o formularios previstos en las bases que conforman la oferta deben estar debidamente firmados por el postor (firma manuscrita). Los dem  s documentos deben ser visados por el postor. En el caso de persona jur  dica, por su representante legal, apoderado o mandatario designado para dicho fin y, en el caso de persona natural, por este o su apoderado. No se acepta el pegado de la imagen de una firma o visto. Las ofertas se presentan foliadas.

Importante

- Los formularios electr  nicos que se encuentran en el SEACE y que los proveedores deben llenar para presentar sus ofertas, tienen car  cter de declaraci  n jurada.
- En caso la informaci  n contenida en los documentos escaneados que conforman la oferta no coincida con lo declarado a trav  s del SEACE, prevalece la informaci  n declarada en los documentos escaneados.
- No se tomar  n en cuenta las ofertas que se presenten en f  sico a la Entidad.

1.8. PRESENTACI  N Y APERTURA DE OFERTAS

El participante presentar   su oferta de manera electr  nica a trav  s del SEACE, desde las 00:01 horas hasta las 23:59 horas del d  a establecido para el efecto en el cronograma del procedimiento; adjuntando el archivo digitalizado que contenga los documentos que conforman la oferta de acuerdo a lo requerido en las bases.

El participante debe verificar antes de su env  o, bajo su responsabilidad, que el archivo pueda ser descargado y su contenido sea legible.

Importante

Los integrantes de un consorcio no pueden presentar ofertas individuales ni conformar m  s de un consorcio en un procedimiento de selecci  n, o en un determinado   tem cuando se trate de procedimientos de selecci  n seg  n relaci  n de   tems.

En la apertura electr  nica de la oferta, el comit   de selecci  n, verifica la presentaci  n de lo exigido en la secci  n espec  fica de las bases, de conformidad con el numeral 73.2 del art  culo 73 del Reglamento. De no cumplir con lo requerido, la oferta se considera no admitida.



Asimismo, el comité de selección declara no admitidas las ofertas que se encuentran por debajo del noventa por ciento (90%) del valor referencial o que excedan en más del diez por ciento (10%) del valor referencial.

1.9. EVALUACIÓN DE LAS OFERTAS

La evaluación consiste en la aplicación de los factores de evaluación previstos en el Capítulo IV de la sección específica de las bases a las ofertas admitidas, con el objeto de determinar la oferta con el mejor puntaje y el orden de prelación de las ofertas.

Para determinar la oferta con el mejor puntaje, se toma en cuenta lo indicado en el numeral 74.2 del artículo 74 del Reglamento.

El desempate mediante sorteo se realiza de manera electrónica a través del SEACE.

Importante

En el caso de procedimientos de selección por relación de ítems cuando la obra se ejecute fuera de la provincia de Lima y Callao y el monto del valor referencial de algún ítem no supere los novecientos mil Soles (S/ 900,000.00), a solicitud del postor se asigna una bonificación equivalente al diez por ciento (10%) sobre el puntaje total obtenido en dicho ítem por los postores con domicilio en la provincia donde se ejecuta la obra, o en las provincias colindantes, sean o no pertenecientes al mismo departamento o región. El domicilio es el consignado en la constancia de inscripción ante el RNP.

1.10. CALIFICACIÓN DE OFERTAS

Luego de culminada la evaluación, el comité de selección califica a los postores que obtuvieron el primer, segundo, tercer y cuarto lugar, según el orden de prelación, verificando que cumplan con los requisitos de calificación detallados en el numeral 3.2 del Capítulo III de la sección específica de las bases. La oferta del postor que no cumpla con los requisitos de calificación es descalificada.

Si alguno de los cuatro (4) postores no cumple con los requisitos de calificación, se aplica lo establecido en los numerales 75.2 y 75.3 del artículo 75 del Reglamento.

1.11. SUBSANACIÓN DE LAS OFERTAS

La subsanación de las ofertas se sujeta a lo establecido en el artículo 60 del Reglamento. La corrección aritmética a la que hace referencia el numeral 60.4 de dicho artículo procede para la ejecución de obras a suma alzada.

El plazo que se otorgue para la subsanación no puede ser inferior a un (1) día hábil.

La solicitud de subsanación se realiza de manera electrónica a través del SEACE y será remitida al correo electrónico consignado por el postor al momento de realizar su inscripción en el RNP, siendo su responsabilidad el permanente seguimiento de las notificaciones a dicho correo. La notificación de la solicitud se entiende efectuada el día de su envío al correo electrónico.

La presentación de las subsanaciones se realiza a través del SEACE. No se tomará en cuenta la subsanación que se presente en físico a la Entidad.

1.12. RECHAZO DE LAS OFERTAS

Previo al otorgamiento de la buena pro, el comité de selección revisa las ofertas económicas que cumplen los requisitos de calificación, de conformidad con lo establecido para el rechazo de ofertas, previsto en los numerales 68.5 y 68.6 del artículo 68 del Reglamento, de ser el caso.

De rechazarse alguna de las ofertas calificadas, el comité de selección revisa el cumplimiento de los requisitos de calificación de los postores que siguen en el orden de prelación, en caso las hubiere.



1.13. OTORGAMIENTO DE LA BUENA PRO

Definida la oferta ganadora, el comité de selección otorga la buena pro, mediante su publicación en el SEACE, incluyendo el cuadro comparativo y las actas debidamente motivadas de los resultados de la admisión, no admisión, evaluación, calificación, descalificación y el otorgamiento de la buena pro.

1.14. CONSENTIMIENTO DE LA BUENA PRO

Cuando se hayan presentado dos (2) o más ofertas, el consentimiento de la buena pro se produce a los ocho (8) días hábiles siguientes de la notificación de su otorgamiento, sin que los postores hayan ejercido el derecho de interponer el recurso de apelación.

En caso que se haya presentado una sola oferta, el consentimiento de la buena pro se produce el mismo día de la notificación de su otorgamiento.

El consentimiento del otorgamiento de la buena pro se publica en el SEACE al día hábil siguiente de producido.

Importante

Una vez consentido el otorgamiento de la buena pro, el órgano encargado de las contrataciones o el órgano de la Entidad al que se haya asignado tal función realiza la verificación de la oferta presentada por el postor ganador de la buena pro conforme lo establecido en el numeral 64.6 del artículo 64 del Reglamento.



CAPITULO II

SOLUCIÓN DE CONTROVERSIAS DURANTE EL PROCEDIMIENTO DE SELECCIÓN

2.1. RECURSO DE APELACIÓN

A través del recurso de apelación se pueden impugnar los actos dictados durante el desarrollo del procedimiento de selección hasta antes del perfeccionamiento del contrato.

El recurso de apelación se presenta ante y es resuelto por el Tribunal de Contrataciones del Estado.

Los actos que declaren la nulidad de oficio, la cancelación del procedimiento de selección y otros actos emitidos por el Titular de la Entidad que afecten la continuidad de este, se impugnan ante el Tribunal de Contrataciones del Estado.

Importante

- Una vez otorgada la buena pro, el comité de selección, está en la obligación de permitir el acceso de los participantes y postores al expediente de contratación, salvo la información calificada como secreta, confidencial o reservada por la normativa de la materia, a más tardar dentro del día siguiente de haberse solicitado por escrito.

Luego de otorgada la buena pro no se da a conocer las ofertas cuyos requisitos de calificación no fueron analizados y revisados por el comité de selección.

- A efectos de recoger la información de su interés, los postores pueden valerse de distintos medios, tales como: (i) la lectura y/o toma de apuntes, (ii) la captura y almacenamiento de imágenes, e incluso (iii) pueden solicitar copia de la documentación obrante en el expediente, siendo que, en este último caso, la Entidad deberá entregar dicha documentación en el menor tiempo posible, previo pago por tal concepto.
- El recurso de apelación se presenta ante la Mesa de Partes del Tribunal o ante las oficinas desconcentradas del OSCE.

2.2. PLAZOS DE INTERPOSICIÓN DEL RECURSO DE APELACIÓN

La apelación contra el otorgamiento de la buena pro o contra los actos dictados con anterioridad a ella se interpone dentro de los ocho (8) días hábiles siguientes de haberse notificado el otorgamiento de la buena pro.

La apelación contra los actos dictados con posterioridad al otorgamiento de la buena pro, contra la declaración de nulidad, cancelación y declaratoria de desierto del procedimiento, se interpone dentro de los ocho (8) días hábiles siguientes de haberse tomado conocimiento del acto que se desea impugnar.



CAPITULO III DEL CONTRATO

3.1. PERFECCIONAMIENTO DEL CONTRATO

Los plazos y el procedimiento para perfeccionar el contrato se realiza conforme a lo indicado en el artículo 141 del Reglamento.

Para perfeccionar el contrato, el postor ganador de la buena pro debe presentar los documentos señalados en los artículos 139 y 175 del Reglamento, así como los previstos en la sección específica de las bases.

3.2. GARANTÍAS

Las garantías que deben otorgar los postores y/o contratistas, según corresponda, son las de fiel cumplimiento del contrato y por los adelantos.

3.2.1. GARANTÍA DE FIEL CUMPLIMIENTO

Como requisito indispensable para perfeccionar el contrato, el postor ganador debe entregar a la Entidad la garantía de fiel cumplimiento del mismo por una suma equivalente al diez por ciento (10%) del monto del contrato original. Esta se mantiene vigente hasta el consentimiento de la liquidación final.

3.2.2. GARANTÍA DE FIEL CUMPLIMIENTO POR PRESTACIONES ACCESORIAS

En las contrataciones que conllevan la ejecución de prestaciones accesorias, tales como mantenimiento, reparación o actividades afines, se otorga una garantía adicional por una suma equivalente al diez por ciento (10%) del monto del contrato de la prestación accesorio, la misma que debe ser renovada periódicamente hasta el cumplimiento total de las obligaciones garantizadas.

3.2.3. GARANTÍA POR ADELANTO

En caso se haya previsto en la sección específica de las bases la entrega de adelantos, el contratista debe presentar una garantía emitida por idéntico monto conforme a lo estipulado en el artículo 153 del Reglamento.

3.3. REQUISITOS DE LAS GARANTÍAS

Las garantías que se presenten deben ser incondicionales, solidarias, irrevocables y de realización automática en el país, al solo requerimiento de la Entidad. Asimismo, deben ser emitidas por empresas que se encuentren bajo la supervisión directa de la Superintendencia de Banca, Seguros y Administradoras Privadas de Fondos de Pensiones y que cuenten con clasificación de riesgo B o superior. Asimismo, deben estar autorizadas para emitir garantías; o estar consideradas en la última lista de bancos extranjeros de primera categoría que periódicamente publica el Banco Central de Reserva del Perú.

Importante

Corresponde a la Entidad verificar que las garantías presentadas por el postor ganador de la buena pro y/o contratista cumplan con los requisitos y condiciones necesarios para su aceptación y eventual ejecución; sin perjuicio de la determinación de las responsabilidades funcionales que correspondan.

Advertencia

Los funcionarios de las Entidades no deben aceptar garantías emitidas bajo condiciones distintas a las establecidas en el presente numeral, debiendo tener en cuenta lo siguiente:

1. La clasificadora de riesgo que asigna la clasificación a la empresa que emite la garantía debe encontrarse listada en el portal web de la SBS (<http://www.sbs.gob.pe/sistema-financiero/clasificadoras-de-riesgo>).

2. Se debe identificar en la página web de la clasificadora de riesgo respectiva, cuál es la clasificación vigente de la empresa que emite la garantía, considerando la vigencia a la fecha de emisión de la garantía.



3. Para fines de lo establecido en el artículo 148 del Reglamento, la clasificación de riesgo B, incluye las clasificaciones B+ y B.

4. Si la empresa que otorga la garantía cuenta con más de una clasificación de riesgo emitida por distintas empresas listadas en el portal web de la SBS, bastará que en una de ellas cumpla con la clasificación mínima establecida en el Reglamento.

En caso exista alguna duda sobre la clasificación de riesgo asignada a la empresa emisora de la garantía, se deberá consultar a la clasificadora de riesgos respectiva.

De otro lado, además de cumplir con el requisito referido a la clasificación de riesgo, a efectos de verificar si la empresa emisora se encuentra autorizada por la SBS para emitir garantías, debe revisarse el portal web de dicha Entidad (<http://www.sbs.gob.pe/sistema-financiero/relacion-de-empresas-que-se-encuentran-autorizadas-a-emitir-cartas-fianza>).

Los funcionarios competentes deben verificar la autenticidad de la garantía a través de los mecanismos establecidos (consulta web, teléfono u otros) por la empresa emisora.

3.4. EJECUCIÓN DE GARANTÍAS

La Entidad puede solicitar la ejecución de las garantías conforme a los supuestos contemplados en el artículo 155 del Reglamento.

3.5. ADELANTOS

La Entidad puede establecer la entrega de adelantos directos y adelantos para materiales o insumos, de conformidad con el artículo 180 del Reglamento, siempre que ello haya sido previsto en la sección específica de las bases.

Asimismo, en el caso de procedimientos de selección cuyo valor referencial sea igual o superior a cinco millones y 00/100 Soles (S/ 5 000 000,00), la Entidad puede establecer la obligación de constituir un fideicomiso para el manejo de los recursos que el contratista reciba a título de adelanto, de acuerdo al procedimiento, plazos y requisitos señalados en los artículos 184 y 185 del Reglamento.

3.6. VALORIZACIONES

Las valorizaciones son la cuantificación económica de un avance físico en la ejecución de la obra, realizada en un período determinado, tienen el carácter de pagos a cuenta y son elaboradas el último día de cada período previsto en la sección específica de las bases, por el inspector o supervisor, según corresponda y el contratista.

En caso se haya suscrito contrato con un consorcio, el pago de las valorizaciones se realizará a quien se indique en el contrato de consorcio.

Advertencia

En caso de retraso en los pagos a cuenta o pago final por parte de la Entidad, salvo que se deba acaso fortuito o fuerza mayor, esta reconoce al contratista los intereses legales correspondientes, de conformidad con el artículo 39 de la Ley y los artículos 1244, 1245 y 1246 del Código Civil, debiendo repetir contra los responsables de la demora injustificada.

3.7. REAJUSTES

Los reajustes se calculan conforme lo indicado en el numeral 38.3 del artículo 38 y el artículo 195 del Reglamento.

Importante

Tanto la elaboración como la aplicación de las fórmulas polinómicas se sujetan a lo dispuesto en el Decreto Supremo N° 011-79-VC y sus modificatorias, ampliatorias y complementarias.

3.8. PENALIDADES

3.12.1. PENALIDAD POR MORA EN LA EJECUCIÓN DE LA PRESTACIÓN



En caso de retraso injustificado del contratista en la ejecución de las prestaciones objeto del contrato, la Entidad le aplica automáticamente una penalidad por mora por cada día de atraso, de conformidad con el artículo 162 del Reglamento.

3.12.2. OTRAS PENALIDADES

La Entidad puede establecer penalidades distintas a la mencionada en el numeral precedente, según lo previsto en el artículo 163 del Reglamento y lo indicado en la sección específica de las bases.

Estos dos tipos de penalidades se calculan en forma independiente y pueden alcanzar cada una un monto máximo equivalente al diez por ciento (10%) del monto del contrato vigente, o de ser el caso, del ítem que debió ejecutarse.

3.9. INCUMPLIMIENTO DEL CONTRATO

Las causales para la resolución del contrato, serán aplicadas de conformidad con el artículo 36 de la Ley y 164 del Reglamento.

3.10. DISPOSICIONES FINALES

Todos los demás aspectos del presente procedimiento no contemplados en las bases se regirán supletoriamente por la Ley y su Reglamento, así como por las disposiciones legales vigentes.



SECCIÓN ESPECÍFICA

CONDICIONES ESPECIALES DEL PROCEDIMIENTO DE SELECCIÓN

(EN ESTA SECCIÓN LA ENTIDAD DEBERÁ COMPLETAR LA INFORMACIÓN EXIGIDA, DE ACUERDO A LAS INSTRUCCIONES INDICADAS)



CAPITULO I GENERALIDADES

1.1. ENTIDAD CONVOCANTE

Nombre	:	Municipalidad Distrital de Huarango
RUC N°	:	20143189091
Domicilio legal	:	Jirón 13 de junio N° 248 - Huarango.
Teléfono	:	076 - 837142
Correo electrónico	:	munihuarango@hotmail.com

1.2. OBJETO DE LA CONVOCATORIA

El presente procedimiento de selección tiene por objeto la contratación de la ejecución de la obra: **“CREACIÓN DE LOS SERVICIOS DE TRANSITABILIDAD DEL CAMINO VECINAL ENTRE LAS LOCALIDADES DE MICHINAL - MONTEGRANDE, DISTRITO DE HUARANGO - PROVINCIA DE SAN IGNACIO - DEPARTAMENTO DE CAJAMARCA”, CÓDIGO ÚNICO DE INVERSIONES N° 2374121.**

1.3. VALOR REFERENCIAL

El valor referencial asciende a **S/ 5'724,089.98 (Cinco Millones Setecientos Veinticuatro Mil Ochenta y Nueve con 98/100 Soles)**, incluidos los impuestos de Ley y cualquier otro concepto que incida en el costo total de la ejecución de la obra. El valor referencial ha sido calculado al mes de octubre del **2020**.

Valor Referencial (VR)	Límites	
	Inferior	Superior
S/ 5'724,089.98 Cinco Millones Setecientos Veinticuatro Mil Ochenta y Nueve con 98/100 Soles	S/ 5'151,680.99 Cinco Millones Ciento Cincuenta y Un Mil Seiscientos Ochenta y 99/100 Soles	S/ 6'296,498.97 Seis Millones Doscientos Noventa y Seis Mil Cuatrocientos Noventa y Ocho con 97/100 Soles

Importante

El precio de las ofertas no puede exceder los límites del valor referencial de conformidad con el numeral 28.2 del artículo 28 de la Ley.

De conformidad con lo señalado en el numeral 2 de la cuarta Disposición Complementaria Final, en las bases se debe establecer además del valor referencial, los límites de este, con y sin IGV, tal como se indica a continuación:

Valor Referencial (VR)	Límite Inferior		Límite Superior	
	Con IGV	Sin IGV	Con IGV	Sin IGV
S/ 5'724,089.98 Cinco Millones Setecientos Veinticuatro Mil Ochenta y Nueve con 98/100 Soles	S/ 5'151,680.99 Cinco Millones Ciento Cincuenta y Un Mil Seiscientos Ochenta y 99/100 Soles	S/ 4'365,831.35 Cuatro Millones Trescientos Sesenta y Cinco Mil Ochocientos Treinta y Uno con 35/100 Soles	S/ 6'296,498.97 Seis Millones Doscientos Noventa y Seis Mil Cuatrocientos Noventa y Ocho con 97/100 Soles	S/ 5'336,016.08 Cinco Millones Trescientos Treinta y Seis Mil Dieciséis y 08/100 Soles

1.4. EXPEDIENTE DE CONTRATACIÓN

Documento y fecha de aprobación del expediente de contratación	:	Resolución de Gerencia Municipal N° 014-2021-MDH/GM del 22.01.2021.
Documento y fecha de aprobación del expediente técnico	:	Resolución de Gerencia Municipal N° 322-2020-MDH/GM del 17.12.2020
Documento y fecha de actualización del expediente técnico, de corresponder	:	No corresponde.



Tipo y número del procedimiento de selección que se convocó para la elaboración del expediente técnico, de corresponder.	:	No corresponde
--------------------------------------------------------------------------------------------------------------------------	---	----------------

1.5. FUENTE DE FINANCIAMIENTO

19: Recursos por Operaciones Oficiales de Crédito

Importante

La fuente de financiamiento debe corresponder a aquella prevista en la Ley de Equilibrio Financiero del Presupuesto del Sector Público del año fiscal en el cual se convoca el procedimiento de selección.

1.6. SISTEMA DE CONTRATACIÓN

El presente procedimiento se rige por el sistema a **Precios Unitarios**, de acuerdo con lo establecido en el expediente de contratación respectivo.

1.7. MODALIDAD DE EJECUCIÓN

No corresponde

1.8. ALCANCES DEL REQUERIMIENTO

El alcance de la ejecución de la obra está definido en el Capítulo III de la presente sección de las bases.

1.9. PLAZO DE EJECUCIÓN DE LA OBRA

El plazo de ejecución de la obra materia de la presente convocatoria, es de ciento ochenta (180) días calendario, en concordancia con lo establecido en el expediente de contratación y en el expediente técnico de obra.

1.10. COSTO DE REPRODUCCIÓN Y ENTREGA DE BASES Y DEL EXPEDIENTE TÉCNICO DE LA OBRA

Los participantes registrados tienen el derecho a recabar las bases y el expediente técnico de la obra en versión impresa o digital, según su elección, para cuyo efecto deben:

Pagar en	:	Caja de La Entidad.
Recoger en	:	Unidad de Logística
Costo de bases	:	Impresa: S/ 10.00 (Diez y 00/100 soles)
Costo del expediente técnico	:	Impreso: S/ 0.15 Céntimos por copia de folio. S/ 8.00 (Ocho y 00/100 Soles) por copia de cada plano. Digital: S/ 10.00 (Diez y 00/100 Soles)

Las bases y el expediente técnico se entregan inmediatamente después de realizado el pago correspondiente. Excepcionalmente, el expediente técnico en versión impresa puede ser entregado dentro del plazo máximo de un (1) día hábil de efectuado el pago.

Importante

- La Entidad debe entregar una constancia o formulario de cargos en donde consta que el participante recibió el expediente técnico completo. Dicha constancia o formulario debe incluir un índice del contenido del expediente técnico y número de folios correspondientes.
- El costo de entrega del ejemplar de las bases y del expediente técnico, no puede exceder el costo de su reproducción.

Advertencia

Las Entidades deben cautelar bajo responsabilidad que la versión impresa y digital del expediente técnico correspondan a la versión original del expediente técnico aprobado.

1.11. ACCESO VIRTUAL AL EXPEDIENTE TÉCNICO DE LA OBRA

El expediente técnico de la obra en versión digital se encuentra publicado en el SEACE, obligatoriamente, desde la fecha de la convocatoria del presente procedimiento de selección.



1.12. BASE LEGAL

- Ley N° 31084, Ley que aprueba el Presupuesto del Sector Público para el Año Fiscal 2021.
- Ley N° 31085, Ley que aprueba el Equilibrio Financiero del Presupuesto del Sector Público del año fiscal 2021.
- Decreto Legislativo N° 1444 publicado en el diario El Peruano el 16 de setiembre del 2018, que modifica la ley N° 30225 Ley de Contrataciones del Estado.
- Decreto Supremo N° 344-2018 publicado en el diario El Peruano el 31 de diciembre del 2018 que modifica el reglamento de la Ley N° 30225.
- Decreto Supremo N° 344-2018-EF, Reglamento de la Ley de Contrataciones del Estado.
- Ley N° 27444, Ley del Procedimiento Administrativo General.
- Ley N° 27806, Ley de Transparencia y de Acceso a la Información Pública.
- Ley N° 28015, Ley de Promoción y Formalización de la Pequeña y Microempresa.
- Decreto Supremo N° 011-79-VC.
- Comunicados del OSCE.
- Directivas del OSCE.
- Ley N° 27972 - Ley Orgánica de Municipalidades.
- Directiva N° 001-2019-OSCE/CD - BASES Y SOLICITUD DE EXPRESIÓN DE INTERÉS ESTÁNDAR PARA LOS PROCEDIMIENTOS DE SELECCIÓN A CONVOCAR EN EL MARCO DE LA LEY N° 30225.
- Resolución Ministerial N° 448-2020-MINSA "Lineamientos para a vigilancia de la salud de los trabajadores con riesgo de exposición a COVID-19"
- Decreto Supremo N° 103-2020-EF
- Código Civil en forma Supletoria.

Las referidas normas incluyen sus respectivas modificaciones, de ser el caso.



CAPITULO II DEL PROCEDIMIENTO DE SELECCIÓN

2.1. CALENDARIO DEL PROCEDIMIENTO DE SELECCIÓN

Según el cronograma de la ficha de selección de la convocatoria publicada en el SEACE.

Importante

De conformidad con la vigesimosegunda Disposición Complementaria Final del Reglamento, en caso la Entidad (Ministerios y sus organismos públicos, programas o proyectos adscritos) haya difundido el requerimiento a través del SEACE siguiendo el procedimiento establecido en dicha disposición, no procede formular consultas u observaciones al requerimiento.

2.2. CONTENIDO DE LAS OFERTAS

La oferta contendrá, además de un índice de documentos, la siguiente documentación:

2.2.1. Documentación de presentación obligatoria

2.2.1.1. Documentos para la admisión de la oferta

- Declaración jurada de datos del postor. (**Anexo N° 1**)
- Documento que acredite la representación de quien suscribe la oferta.

En caso de persona jurídica, copia del certificado de vigencia de poder del representante legal, apoderado o mandatario designado para tal efecto.

En caso de persona natural, copia del documento nacional de identidad o documento análogo, o del certificado de vigencia de poder otorgado por persona natural, del apoderado o mandatario, según corresponda.

El certificado de vigencia de poder expedido por registros públicos no debe tener una antigüedad mayor de treinta (30) días calendario a la presentación de ofertas, computada desde la fecha de emisión.

En el caso de consorcios, este documento debe ser presentado por cada uno de los integrantes del consorcio que suscriba la promesa de consorcio, según corresponda.

Advertencia

De acuerdo con el artículo 4 del Decreto Legislativo N° 1246, las Entidades están prohibidas de exigir a los administrados o usuarios la información que puedan obtener directamente mediante la interoperabilidad a que se refieren los artículos 2 y 3 de dicho Decreto Legislativo. En esa medida, si la Entidad es usuaria de la Plataforma de Interoperabilidad del Estado – PIDE y siempre que el servicio web se encuentre activo en el Catálogo de Servicios de dicha plataforma, no corresponderá exigir el certificado de vigencia de poder y/o documento nacional de identidad.

- Declaración jurada de acuerdo con el literal b) del artículo 52 del Reglamento. (**Anexo N° 2**).
- Declaración jurada de cumplimiento del Expediente Técnico, según el numeral 3.1 del Capítulo III de la presente sección. (**Anexo N° 3**).
- Declaración jurada de plazo de ejecución de la obra. (**Anexo N° 4**).
- Promesa de consorcio con firmas legalizadas, de ser el caso, en la que se consigne los integrantes, el representante común, el domicilio común y las obligaciones a las que se compromete cada uno de los integrantes del consorcio así como el porcentaje equivalente a dichas obligaciones (**Anexo N° 5**).
- El precio de la oferta en soles y:



- ✓ El desagregado de partidas, cuando el procedimiento se haya convocado a suma alzada.
- ✓ Los precios unitarios, considerando las partidas según lo previsto en el último párrafo del literal b) del artículo 35 del Reglamento.

Asimismo, la oferta incluye el monto de la prestación accesoria, cuando corresponda. **(Anexo N° 6).**

El precio total de la oferta y los subtotales que lo componen deben ser expresados con dos (2) decimales. Los precios unitarios pueden ser expresados con más de dos (2) decimales.

Importante

- El comité de selección no puede incorporar documentos adicionales para la admisión de la oferta a los establecidos en este acápite.
- El análisis de precios unitarios y el detalle de los gastos generales fijos y variables de la oferta se presentan para el perfeccionamiento del contrato.
- El comité de selección declara no admitidas las ofertas que no se encuentren dentro de los límites del valor referencial previstos en el numeral 28.2 del artículo 28 de la Ley. Asimismo, verifica la presentación de los documentos requeridos. De no cumplir con lo requerido, la oferta se considera no admitida.

2.2.1.2. Documentos para acreditar los requisitos de calificación

Incorporar en la oferta los documentos que acreditan los “**Requisitos de Calificación**” que se detallan en el numeral 3.2 del Capítulo III de la presente sección de las bases.

2.2.2. Documentación de presentación facultativa:

- a) Incorporar en la oferta los documentos que acreditan los “Factores de Evaluación” establecidos en el Capítulo IV de la presente sección de las bases, a efectos de obtener el puntaje previsto en dicho Capítulo para cada factor.
- b) Los postores que apliquen el beneficio de la exoneración del IGV previsto en la Ley N° 27037, Ley de Promoción de la Inversión en la Amazonía, deben presentar la Declaración Jurada de cumplimiento de condiciones para la aplicación de la exoneración del IGV. (Anexo N° 7).

Advertencia

El comité de selección no podrá exigir al postor la presentación de documentos que no hayan sido indicados en los acápites “Documentos para la admisión de la oferta”, “Requisitos de calificación” y “Factores de evaluación”.

2.3. REQUISITOS PARA PERFECCIONAR EL CONTRATO

El postor ganador de la buena pro debe presentar los siguientes documentos para perfeccionar el contrato:

- a) Garantía de fiel cumplimiento del contrato. Debe presentar Carta Fianza.
- b) Contrato de consorcio con firmas legalizadas ante Notario de cada uno de los integrantes, de ser el caso.
- c) Código de cuenta interbancaria (CCI) o, en el caso de proveedores no domiciliados, el número de su cuenta bancaria y la entidad bancaria en el exterior.
- d) Copia de la vigencia del poder del representante legal de la empresa que acredite que cuenta con facultades para perfeccionar el contrato, cuando corresponda.
- e) Copia de DNI del postor en caso de persona natural, o de su representante legal en caso de persona jurídica.



Advertencia

De acuerdo con el artículo 4 del Decreto Legislativo N° 1246, las Entidades están prohibidas de exigir a los administrados o usuarios la información que puedan obtener directamente mediante la interoperabilidad a que se refieren los artículos 2 y 3 de dicho Decreto Legislativo. En esa medida, si la Entidad es usuaria de la Plataforma de Interoperabilidad del Estado – PIDE y siempre que el servicio web se encuentre activo en el Catálogo de Servicios de dicha plataforma, no corresponderá exigir los documentos previstos en los literales e) y f).

- f) Domicilio para efectos de la notificación durante la ejecución del contrato.
- g) Constancia de capacidad libre de contratación expedida por el RNP.
- h) Programa de Ejecución de Obra (CPM) el cual presenta la ruta crítica y el calendario de avance de obra valorizado.
- i) Calendario de adquisición de materiales o insumos necesarios para la ejecución de obra, en concordancia con el calendario de avance de obra valorizado. Este calendario se actualiza con cada ampliación de plazo otorgada, en concordancia con el calendario de avance de obra valorizado vigente.
- j) Calendario de utilización de equipo, en caso la naturaleza de la contratación lo requiera.
- k) Memoria en la que se señalen las consideraciones que se han tomado en cuenta para la elaboración de los documentos indicados en los literales i), j) y k).
- l) Análisis de precios unitarios de las partidas y detalle de los gastos generales fijos y variables de la oferta, en caso de obras sujetas a precios unitarios.
- m) Desagregado por partidas que dio origen a la oferta, en caso que el postor ganador haya aceptado la reducción de su oferta, en caso de obras a suma alzada.
- n) Copia de documentos que sustenten la propiedad, la posesión, el compromiso de compra venta o alquiler u otro documento que acredite la disponibilidad del requisito de calificación equipamiento estratégico. En el caso que el postor ganador sea un consorcio los documentos de acreditación de este requisito pueden estar a nombre del consorcio o de uno de sus integrantes.
- o) Copia de los diplomas que acrediten la formación académica requerida del plantel profesional clave, en caso que el grado o título profesional requerido no se encuentre publicado en el Registro Nacional de Grados Académicos y Títulos Profesionales a cargo de la de la Superintendencia Nacional de Educación Superior Universitaria – SUNEDU.
- p) Copia de (i) contratos y su respectiva conformidad o (ii) constancias o (iii) certificados o (iv) cualquier otra documentación que, de manera fehaciente demuestre la experiencia del personal que conforma el plantel profesional clave.

Importante

- La Entidad debe aceptar las diferentes denominaciones utilizadas para acreditar la carrera profesional requerida, aun cuando no coincida literalmente con aquella prevista en los requisitos de calificación (por ejemplo Ingeniería Ambiental, Ingeniería en Gestión Ambiental, Ingeniería y Gestión Ambiental u otras denominaciones).
- Los documentos que acreditan la experiencia del personal deben incluir como mínimo los nombres y apellidos del profesional, el cargo desempeñado, el plazo de la prestación indicando el día, mes y año de inicio y culminación, el nombre de la Entidad u organización que emite el documento, la fecha de emisión y nombres y apellidos de quien suscribe el documento.

En caso estos documentos establezcan el plazo de la experiencia adquirida por el profesional en meses sin especificar los días la Entidad debe considerar el mes completo.

De presentarse experiencia ejecutada paralelamente (traslape), para el cómputo del tiempo de dicha experiencia sólo se considerará una vez el periodo traslapado.

No obstante, de presentarse periodos traslapados en el residente de obra, no se considera ninguna de las experiencias acreditadas, salvo la ejecución de obras por paquete.

Se considerará aquella experiencia que no tenga una antigüedad mayor a veinticinco (25) años anteriores a la fecha de la presentación de ofertas.

Asimismo, la Entidad debe valorar de manera integral los documentos presentados para acreditar dicha experiencia. En tal sentido, aun cuando en los documentos presentados la



denominación del cargo o puesto no coincida literalmente con aquella prevista en los requisitos de calificación, se deberá validar la experiencia si las actividades que realizó el profesional corresponden con la función propia del cargo o puesto requerido.

- Cuando el postor ganador de la buena pro presenta como plantel profesional clave a profesionales que se encuentren prestando servicios como residente o supervisor en obras contratadas por la Entidad que no cuentan con recepción, procede otorgar plazo adicional para subsanar, conforme lo previsto en el literal a) del artículo 141 del Reglamento.
- En caso que el postor ganador de la buena pro sea un consorcio, las garantías que presente este para el perfeccionamiento del contrato, así como durante la ejecución contractual, de ser el caso, además de cumplir con las condiciones establecidas en el artículo 33 de la Ley y en el artículo 148 del Reglamento, deben consignar expresamente el nombre completo o la denominación o razón social de los integrantes del consorcio, en calidad de garantizados, de lo contrario no podrán ser aceptadas por las Entidades. No se cumple el requisito antes indicado si se consigna únicamente la denominación del consorcio, conforme lo dispuesto en la Directiva "Participación de Proveedores en Consorcio en las Contrataciones del Estado".

Importante

- Corresponde a la Entidad verificar que las garantías presentadas por el postor ganador de la buena pro cumplan con los requisitos y condiciones necesarios para su aceptación y eventual ejecución, sin perjuicio de la determinación de las responsabilidades funcionales que correspondan.
- De conformidad con el Reglamento Consular del Perú aprobado mediante Decreto Supremo N° 076-2005-RE para que los documentos públicos y privados extendidos en el exterior tengan validez en el Perú, deben estar legalizados por los funcionarios consulares peruanos y refrendados por el Ministerio de Relaciones Exteriores del Perú, salvo que se trate de documentos públicos emitidos en países que formen parte del Convenio de la Apostilla, en cuyo caso bastará con que estos cuenten con la Apostilla de la Haya.
- La Entidad no puede exigir documentación o información adicional a la consignada en el presente numeral para el perfeccionamiento del contrato.

2.4. PERFECCIONAMIENTO DEL CONTRATO

El contrato se perfecciona con la suscripción del documento que lo contiene. Para dicho efecto el postor ganador de la buena pro, dentro del plazo previsto en el artículo 141 del Reglamento, debe presentar la documentación requerida en mesa de partes de la Entidad, sito en Jirón 13 de Junio N° 248, Huarango - San Ignacio - Cajamarca.

Importante

En el caso de contratación de obras por paquete, se debe suscribir un contrato por cada obra incluida en el paquete.

2.5. ADELANTOS

2.5.1. ADELANTO DIRECTO

La Entidad otorgará adelanto directo por el 10% del monto del contrato original.

El contratista debe solicitar formalmente el adelanto directo dentro de los ocho (8) días siguientes a la suscripción del contrato, adjuntando a su solicitud la garantía por adelantos mediante carta fianza y el comprobante de pago correspondiente. La Entidad debe entregar el monto solicitado dentro de los siete (7) días contados a partir del día siguiente de recibida la solicitud del contratista. Vencido el plazo para solicitar el adelanto no procede la solicitud.

2.5.2. ADELANTO PARA MATERIALES O INSUMOS

La Entidad otorgará adelantos para materiales o insumos por el 20% del monto del contrato original, conforme al calendario de adquisición de materiales o insumos presentado por el contratista.



La entrega de los adelantos se realizará en un plazo de diez (10) días calendarios previos a la fecha prevista en el calendario de adquisición de materiales o insumos para cada adquisición, con la finalidad que EL CONTRATISTA pueda disponer de los materiales o insumos en la oportunidad prevista en el calendario de avance de obra valorizado. Para tal efecto, EL CONTRATISTA debe solicitar la entrega del adelanto en un plazo de diez (10) días calendario anteriores al inicio del plazo antes mencionado, adjuntando a su solicitud la garantía por adelantos mediante carta fianza y el comprobante de pago respectivo”.

2.6. VALORIZACIONES

El periodo de valorización será mensual

Importante

Quando el periodo de valorización establecido por la Entidad sea el mensual, el plazo del pago de la valorización se regirá por lo dispuesto en el numeral 194.6 del artículo 194 del Reglamento. En cambio, si la Entidad prevé un periodo de valorización distinto al mensual, se debe establecer los plazos y procedimiento aplicables para la valorización, teniendo en consideración lo dispuesto en el numeral 194.5 del referido artículo, así como el plazo para el pago de las valorizaciones.

2.7. PLAZO PARA EL PAGO DEL SALDO DE LA LIQUIDACIÓN DEL CONTRATO DE OBRA

La Entidad o el contratista, según corresponda, deben efectuar el pago del monto correspondiente al saldo de la liquidación del contrato de obra, en el plazo de quince (15) días calendario, computados desde el día siguiente del consentimiento de la liquidación. Para tal efecto, la parte que solicita el pago debe presentar el comprobante de pago respectivo.



CAPITULO III REQUERIMIENTO

Importante

Es responsabilidad de la Entidad cautelar la adecuada formulación del expediente técnico, debiendo asegurar la calidad técnica y reducir la necesidad de su reformulación por errores o deficiencias técnicas que repercutan en el proceso de contratación y en la ejecución de la obra.

3.1. EXPEDIENTE TÉCNICO E INFORMACIÓN COMPLEMENTARIA DEL EXPEDIENTE TÉCNICO

REQUERIMIENTOS TECNICOS MÍNIMOS: CONTRATACIÓN DE EJECUCIÓN DE LA OBRA: “CREACIÓN DE LOS SERVICIOS DE TRANSITABILIDAD DEL CAMINO VECINAL ENTRE LAS LOCALIDADES DE MICHINAL – MONTEGRANDE, DISTRITO DE HUARANGO – PROVINCIA DE SAN IGNACIO – DEPARTAMENTO DE CAJAMARCA”, CÓDIGO ÚNICO DE INVERSIONES N° 2374121.

1. ASPECTOS GENERALES

1.1. INTRODUCCIÓN

El presente documento corresponde al Informe Final del Estudio Definitivo para la “**CREACIÓN DE LOS SERVICIOS DE TRANSITABILIDAD DEL CAMINO VECINAL ENTRE LAS LOCALIDADES DE MICHINAL – MONTEGRANDE, DISTRITO DE HUARANGO – PROVINCIA DE SAN IGNACIO – DEPARTAMENTO DE CAJAMARCA**”, Código Único de Inversiones N° 2374121, en conformidad con los términos de referencia, y los términos contractuales del contrato de consultoría, el contenido del presente informe incluye las siguientes especialidades:

- Tráfico.
- Topografía, Trazo y Diseño Geométrico.
- Suelos, Canteras y Fuentes de Agua.
- Hidrología e Hidráulica.
- Geología y Geotecnia
- Señalización y Seguridad Vial.
- Pavimentos.
- Estructuras y Obras de Arte
- Impacto Ambiental
- Gestión de Riesgos
- Metrados
- Costos y Presupuestos

1.2. ASPECTOS GENERALES

Las localidades de Montegrande y Mechinal no cuentan con una vía que permita el acceso sin dificultad alguna, es por eso que la Municipalidad Distrital de Huarango dentro del marco de modernización, viene trabajando una política de mejoramiento y mantenimiento de la infraestructura vial de la ciudad y las zonas rurales, favoreciendo el tránsito peatonal y vehicular, así como contar con un adecuado sistema de drenaje de aguas de lluvia.

El crecimiento poblacional como la necesidad de transportar recursos naturales producto de la siembra como la venta del ganado de las localidades de Montegrande y Michinal se ha hecho evidente en los últimos tiempos, es un creciendo aceleradamente no solo demográficamente sino también en la necesidad de servicios que la misma población requiere.

Las localidades de Montegrande y Michinal, quieren tener su vía de acceso para ser parte importante del sistema vial del Distrito de Huarango, este sector es una vía local primaria de la zona, vía importante por unir las localidades de: El convento, El progreso, Cañas bravas, Túpac Amaru, Nuevo Eden, Vista Florida,



San Luis, El tataque, Buenos Aires, Sillape, Monte Grande, Olmos, Ubinta, Zapotal, La Totora, La Mushca, El triunfo, Laurel, Romerillo, Pisaguas, Nuevo Horizonte, Gozen, Huadillo, Chontas, Nuevo Santa Clara, Maca, San Martin de Chinchipe, Nuevo Piura, La flor de Huarango, La viña, Alto Monte Israel, San Juan de Michinal,
El palmo, Nueva Esperanza, El Eucalipto, Shumaya, Cruce Molino, El cedro, Puerto Tabaloso y La Lima.

Es así que la Municipalidad de Huarango ha visto la necesidad de que se plantee este proyecto que permitirá impulsar el desarrollo de las localidades de Montegrande y Michinal revitalizando a los centros rurales y urbanos como parte de una restructuración de espacios y mejorar la eficiencia del Sistema de Transporte Vial Departamental, el Ministerio de Transportes y Comunicaciones - PROVIASDESCENTRALIZADO.

1.3. ANTECEDENTES

Con el objeto de mejorar la eficiencia del Sistema de Transporte Vial Departamental, el Ministerio de Transportes y Comunicaciones - PROVIAS DESCENTRALIZADO, a través del Programa de Caminos Departamentales-PCD, está impulsando la integración física y el desarrollo de las regiones del país mediante la creación, rehabilitación y mantenimiento de la red Vial Departamental, en tal sentido se tiene programado el estudio definitivo del proyecto **“CREACION DE LOS SERVICIOS DE TRANSITABILIDAD DEL CAMINO VECINAL ENTRE LAS LOCALIDADES DE MICHINAL - MONTEGRANDE, DISTRITO DE HUARANGO - PROVINCIA DE SAN IGNACIO - DEPARTAMENTO DE CAJAMARCA”**, con código único de inversiones N° 2374121, con participación de la municipalidad distrital de Huarango.

El PCD es un Programa de adhesión voluntaria y de ejecución descentralizada cuyos procesos de contratación y ejecución de estudios y obras de rehabilitación y mantenimiento están a cargo de los gobiernos regionales, bajo la supervisión y asistencia técnica de PROVIASDESCENTRALIZADO.

1.4. OBJETIVOS DEL ESTUDIO

El objetivo es la elaboración del Estudio Definitivo de Ingeniería para la **“CREACION DE LOS SERVICIOS DE TRANSITABILIDAD DEL CAMINO VECINAL ENTRE LAS LOCALIDADES DE MICHINAL - MONTEGRANDE, DISTRITO DE HUARANGO - PROVINCIA DE SAN IGNACIO - DEPARTAMENTO DE CAJAMARCA”**, Código Único de Inversiones N° 2374121, desde el Km 0+000.00 al Km 6+481.89, a nivel de afirmado de acuerdo a los términos de referencia.

1.5. CARACTERÍSTICAS GENERALES DE LA ZONA DE PROYECTO

Dentro de las características geográficas y climatológicas que presenta la carretera objeto del estudio, tenemos:

1.5.1. Ubicación

El camino vecinal Montegrande - Michinal, objeto del presente estudio, se encuentra ubicado en el distrito de Huarango, provincia de san Ignacio, departamento de Cajamarca y constituye parte de la infraestructura vial existente en la zona con una longitud de 6.48 km.

El proyecto se desarrolla en zona de selva alta, sobre alturas aproximada de 590 m.s.n.m como cota mínima y 750 m.s.n.m como cota máxima.

Región	:	Cajamarca
Provincia	:	San Ignacio
Distrito	:	Huarango
Localidad	:	San Juan de Michinal – Monte Grande La Capilla
Región	:	Selva alta
Altitud promedio	:	625 m.s.n.m
Ubigeo	:	0609030067, 0609030070
Datum	:	WORLD GEODESIC SYSTEM 1984 – WGS84.
Proyección	:	UNIVERSAL TRANSVERSAL MERCATOR, UTM.
Sistemas de Coordenadas	:	PLANAS.



Zona Geográfica	:	17S
Cuadrícula	:	M
Carta Nacional del IGN	:	
Código	:	15-J.
Nombre	:	SAN IGNACIO.
Escala	:	1/100 000.
Límites	:	
Norte	:	Con la localidad La Viña.
Sur	:	Con la localidad Uvinta y el C.P Zapotal.
Este	:	Con las localidades Sillape y El Triunfo.
Oeste	:	Con el distrito de Chirinos.

CUADROS DE COORDENADAS UTM - (DATUM WGS 1984 - ZONA 17 SUR)

UBICACIÓN		PROGRESIVA	COORDENADAS UTM		ALTITUD (m.s.n.m)
			ESTE	NORTE	
INICIO	San Juan de Michinal	0+000.00	750641.507	9409590.918	594.231
FINAL	Monte Grande La Capilla	6+481.89	754209.319	9407678.988	742.896

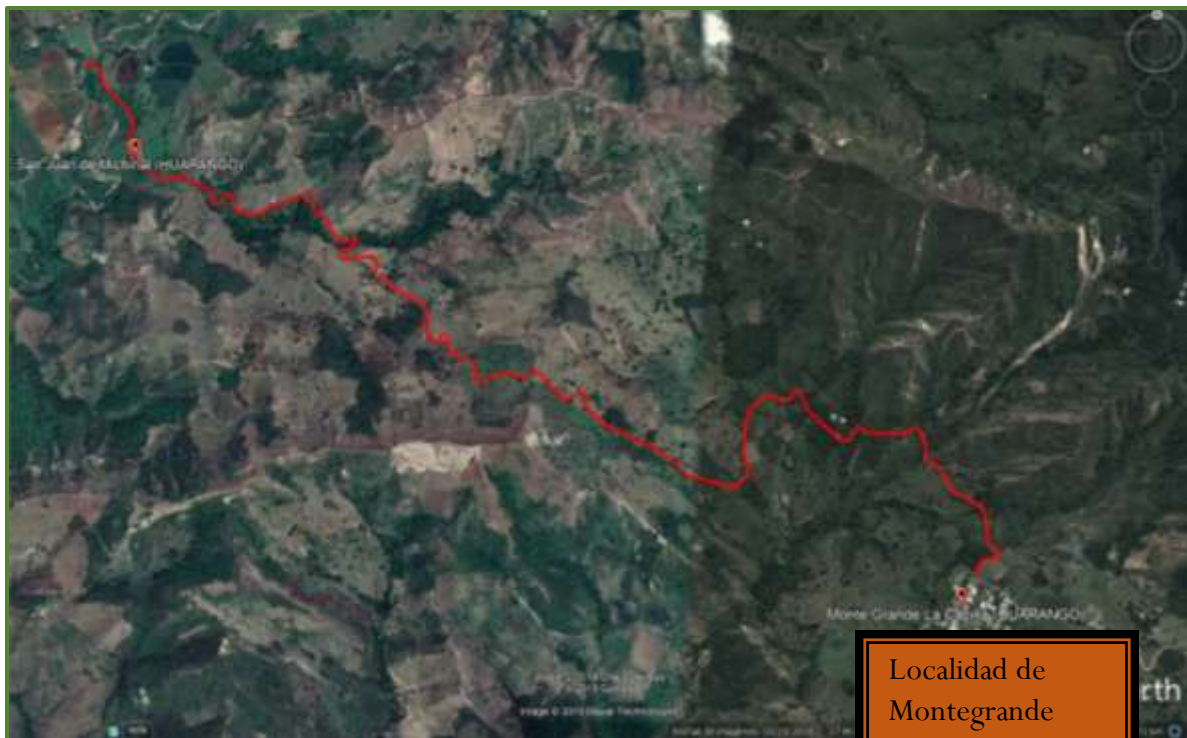

Ubicación del Proyecto en GOOGLE EARTH.

1.5.2. Accesibilidad

La vía se indica a continuación, para llegar a la ubicación del proyecto de la localidad San Juan de Michinal se aprecia en el siguiente cuadro:

Ruta N° 01. Vías y medios de acceso desde Lima

Desde	Hacia	Distancia	Tipo de Vía	Tiempo	Frecuencia de Transporte
-------	-------	-----------	-------------	--------	--------------------------

Lima	Chiclayo	763.79 km	Asfaltada	12 horas	Diario
Chiclayo	Chamaya	364 km	Asfaltada	5 horas	Diario
Chamaya	Jaén	19 km	Asfaltada	0,5 horas	Diario
Jaén	Puerto Ciruelo	66.5 km	Afirmada	1.5 horas	Diario
Puerto Ciruelo	San Juan de Michinal	13 km	Sin afirmar	0,5 horas	Diario

1.5.3. Altitud

El proyecto se desarrolla en zona de selva alta, sobre alturas aproximada de 590 m.s.n.m como cota mínima y 750 m.s.n.m como cota máxima.

1.5.4. Clima

La temperatura media del aire es poco variable de 15° a 25°C en los meses de verano y de 15° a 20°C en los meses de invierno. Una característica importante es la poca variación diaria de la temperatura con mínimas de 12°C y máximas de 25°C. Las precipitaciones son significativas, con un promedio anual de 380 y 700 mm



Vista de Inicio de Carretera



Vista de la carretera a la altura final

1.6. ASPECTOS CONTRACTUALES

El estudio de preinversión a nivel de Perfil fue declarado viable mediante Informe Técnico de Evaluación, el 14 de febrero del año 2018 en la OPI de la Municipalidad Distrital de Huarango, según código Único de Inversiones N°2374121

El estudio definitivo tiene como marco de referencia técnico el Manual de Diseño Geométrico de Carreteras DG-2018.

1.6.1. VIABILIDAD DEL PROYECTO

El presente proyecto se encuentra registrado en el Banco de Proyectos del Sistema Nacional de Inversión Pública con el Código Único de Inversiones N°2374121, teniendo aprobada su viabilidad.

1.6.2. SITUACIÓN ACTUAL DE LA VÍA

Las localidades de Montegrande y Michinal, en la actualidad no cuentan con una vía de acceso adecuada para el tránsito peatonal, vehicular y seguro; se observa un ineficiente acceso vehicular y peatonal por la falta de dicha infraestructura vial, en donde su acceso (camino) es precario.

Las localidades de Montegrande y Michinal no cuentan con una vía que permita el acceso sin dificultad alguna, es por eso que la Municipalidad Distrital de Huarango dentro del marco de modernización, viene trabajando una política de mejoramiento y mantenimiento de la infraestructura vial de la ciudad y las zonas rurales, favoreciendo el tránsito peatonal y vehicular, así como contar con un adecuado sistema de drenaje de aguas de lluvia.

El Camino vecinal motivo del estudio se encuentra en la etapa de creación de dicha vía para dar libre transitabilidad; por falta de labores de creación, mantenimiento y conservación rutinaria, periódica; no se han efectuado obras de creación de un camino vecinal entre las localidades de Michinal y Montegrande, generando en la zona de influencia altos costos de transporte, lo que repercute gravemente en la economía de la población; la misma que presenta un nivel de desarrollo muy bajo, lo que se evidencia por el nivel de pobreza y las múltiples necesidades básicas insatisfechas generando indicadores de nivel de vida muy bajos.

Su deteriorada superficie trae como consecuencia charcos de agua y lodo en época de lluvias y exceso de polvo en épocas de estiaje, además de peligro en el tránsito peatonal, ya que cuenta con elevadas pendientes, que hacen muy peligroso el tránsito por esta arteria y la carencia de veredas conlleva a un incremento de accidentes, al desplazamiento de la población por la superficie de rodadura y al deterioro acelerado de sus viviendas.

En este contexto, la Municipalidad Distrital de Huarango, ha implementado una política de mejoramiento y mantenimiento de la eficiencia del Sistema de Transporte Vial Departamental.



Vista 01 y 02: Vistas del Camino de Herradura en estudio y quebrada Michinal.

Vista 03 y 04: Vista del Cartel de identificación de la primera Alcantarilla Proyectada Km 0+345.89, identificación de la segunda Alcantarilla en el camino de Herradura en estudio Km 0+565.89.

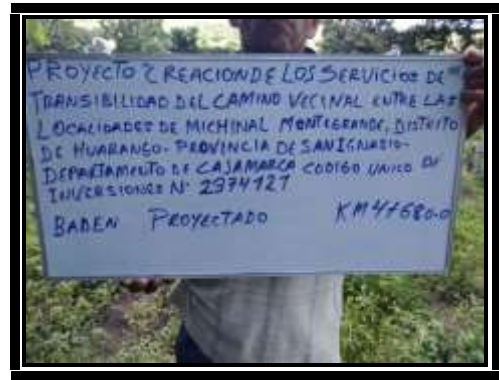

Vista 05 y 06: Vista del camino en estudio identificando la obra de arte (BADEN) Km 5+272.70.



Vista 09 y 10: Vista del camino en estudio identificando la zona donde se proyectará las obras de arte (Badén y Alcantarilla) en el Km 5+794.82 y km 6+317.51.

1.6.3. INGENIERIA DEL PROYECTO

SEGÚN ESTUDIO DEFINITIVO

Mejoramiento de 6.48 Km a nivel de solución básica conformada por una capa de 20cm de espesor de afirmado en un ancho de calzada de 4.50 m. en todo el tramo; obras de drenaje: Construcción de 08 alcantarillas tipo TMC, Construcción de un puente con una longitud de 25.00m, Construcción de 02 badenes, cunetas sin revestir.

Componente de Infraestructura:

- Construcción de 06 alcantarillas tipo TMC Ø 36".
- Construcción de 02 alcantarillas tipo TMC Ø 48".
- Construcción de 02 badenes de C°A°, sección 5.10m x 11.20m x 0.25m y 5.10m x 14.40m x 0.25m
- Construcción de un puente con una longitud de 25.00m.

Componente de Señalización y Seguridad Vial:

- 05 Señales informativas propuestas.
- 30 Señales preventivas propuestas.
- 03 Señales reglamentarias propuestas.



- 08 Señales informativas ambientales propuestas.
- 07 Postes kilométricos propuestos.

Componente de Protección Ambiental:

- Plan de Manejo Ambiental
- Programa de Monitoreo Ambiental
- Programa de Cierre de Obra

Características técnicas del estudio definitivo:

- Según la demanda : Trocha Carrozable
- Según la orografía : Tipo 3 Accidentado
- Tráfico : - Veh/ día (bajo volumen de transito)
- Longitud : 6.48 Km.
- Espesor de afirmado : 0.20 m. (afirmado)
- Velocidad Directriz : 30 Km/h
- Radio mínimo : 25.00 m.
- Radio mínimo excepcional : 20.00 m.
- Sobreancho : Máximo 1.50m, mínimo 0.40m.
- Plazoleta de cruce : 10x1.50m cada 500m aproximadamente
- Peralte máximo : 12%
- Bombeo : 2.5%
- Pendiente mínima : 0.50%
- Pendiente máxima : 10%
- Pendiente máxima excepcional : 11%
- Ancho de Calzada : 4.50m.
- Ancho de Subrasante : 5.12m.
- Bermas : No se consideraron.
- Cunetas sin revestir : 0.75m x 0.30m
- Talud de corte y relleno : Según estudio Geológico – Geotécnico

1.6.4. INVERSIÓN

SEGÚN ESTUDIO DEFINITIVO

El presupuesto ha sido calculado al mes de octubre del 2020 y tiene la siguiente estructura:

Costo total de Inversión según estudio definitivo

SIMB.	DESCRIPCIÓN	MONTO
100	TRABAJOS PRELIMINARES	S/. 250,339.55
200	MOVIMIENTO DE TIERRAS	S/. 551,401.59
300	AFIRMADOS	S/. 277,934.99
500	DRENAJE	S/. 188,932.18
700	TRANSPORTE	S/. 631,643.42
800	SEÑALIZACIÓN Y SEGURIDAD VIAL	S/. 42,182.73
900	PROTECCIÓN AMBIENTAL	S/. 186,394.35
1000.A	PUENTE MICHINAL	S/. 1,944,154.99
=====		=====
CD	COSTO DIRECTO	S/. 4,072,983.80

GG	GASTOS GENERALES (14.10%)	(0.141 * CD)	S/. 574,290.72
UTI	UTILIDAD (5.00%)	(0.05 * CD)	S/. 203,649.19
=====			=====
ST	SUBTOTAL	(CD + GG + UTI)	S/. 4,850,923.71
IGV	I.G.V. (18.00%)	(0.18 * ST)	S/. 873,166.27
=====			=====
V.R.	VALOR REFERENCIAL		S/. 5,724,089.98

1.1. PLANO GENERAL DEL PROYECTO Y SECCIONES TÍPICAS

En el desarrollo del proyecto se ha cumplido con los criterios indicados en los Términos de Referencia, entre los que podemos indicar los siguientes: (i) aprovechar al máximo la calzada existente; (ii) mantener en lo posible los alineamientos a efectos de minimizar las probables afectaciones.

Producto del estudio desarrollado en las siguientes láminas se muestra el Plano ubicación general del proyecto, así como la sección típica que tendrá la vía a lo largo de su recorrido.

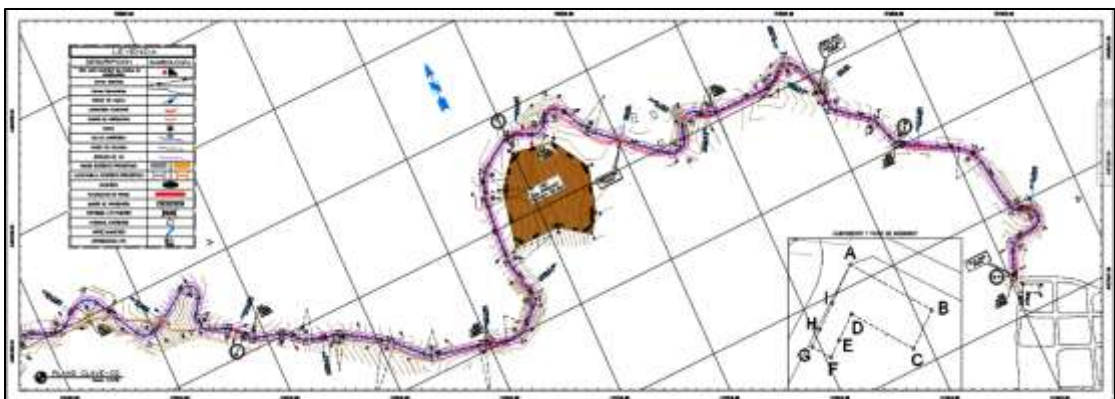
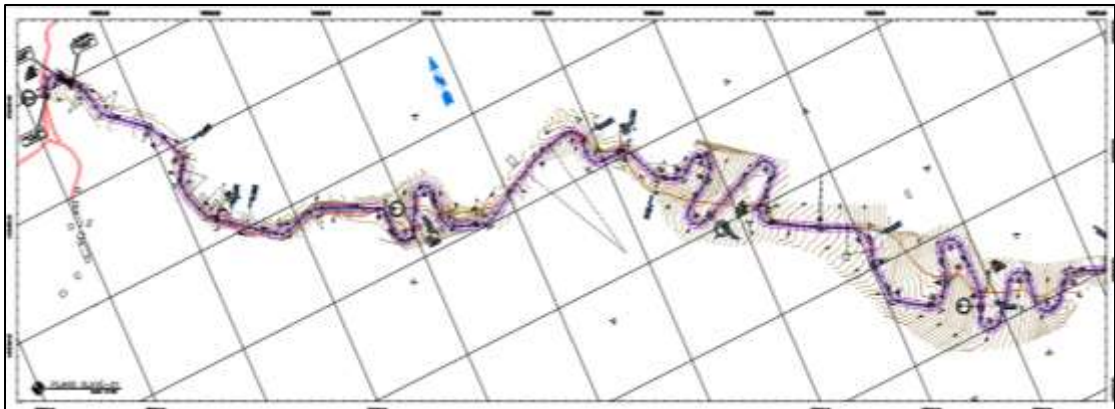

SECCIÓN TÍPICA

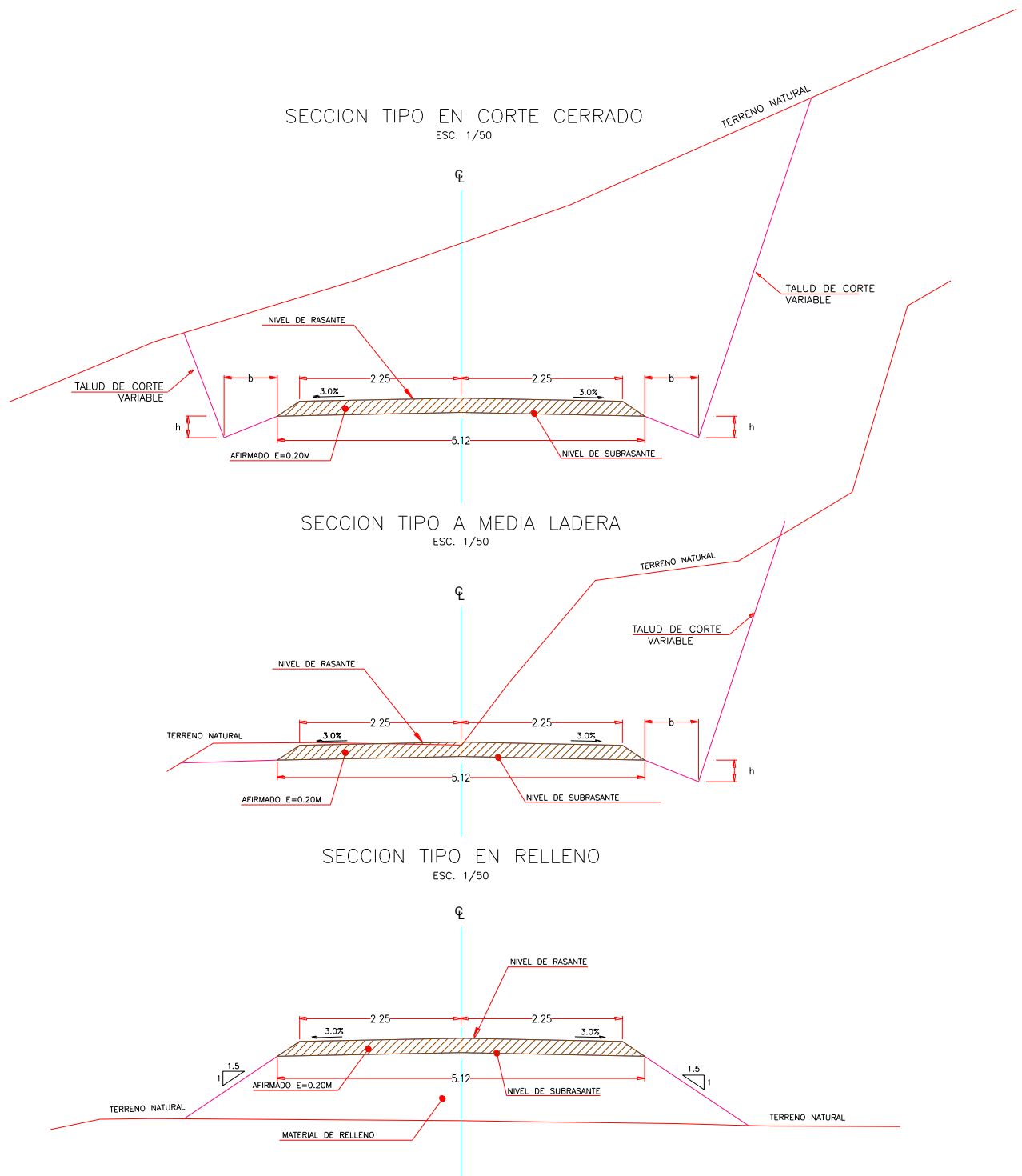

1.2. METAS DEL PROYECTO

A continuación, presentamos la descripción de las obras a ejecutar que han sido propuestas dentro del presente expediente técnico.

1.2.1. ESTUDIO DE TOPOGRAFÍA, TRAZO Y DISEÑO GEOMÉTRICO

El trazo del eje de la carretera se ha proyectado siguiendo todos los parámetros establecidos en el MANUAL DE CARRETERAS: DISEÑO GEOMÉTRICO DG-2018.



- ✓ **CLASIFICACIÓN DE LAS CARRETERAS**
 - SECCIÓN 101: CLASIFICACIÓN POR DEMANDA
 - SECCIÓN 102: CLASIFICACIÓN POR OROGRAFÍA
- ✓ **CRITERIOS Y CONTROLES BÁSICOS PARA EL DISEÑO GEOMÉTRICO**
- ✓ **DISEÑO GEOMÉTRICO EN PLANTA, PERFIL Y SECCIÓN TRANSVERSAL**
- ✓ **DISEÑO GEOMÉTRICO DE CASOS ESPECIALES**
 - SECCIÓN 401 DISEÑO GEOMÉTRICO DE PUENTES
- ✓ **COORDINACIÓN DEL TRAZO EN PLANTA Y PERFIL, Y CONSISTENCIA DEL DISEÑO GEOMÉTRICO**

El presente proyecto tiene una longitud total de 6.48 km. los cuáles serán mejorados en su totalidad.

Características Geométricas de la vía serán:

Clasificación:

- a. Según la demanda : trocha carrozable
- b. Según su orografía : tipo 3 (terreno accidentado)

Consideraciones de diseño:

- Tramo : Michinal – Montegrande
- Longitud : 6.48 Km.
- Espesor de afirmado : 0.20 m. (afirmado)
- Velocidad Directriz : 30 Km/h
- Radio mínimo : 25.00 m.
- Radio mínimo excepcional : 20.00 m.
- Sobreancho : Máximo 1.50m, mínimo 0.40m.
- Plazoleta de cruce : 10x1.50m cada 500m aproximadamente
- Peralte máximo : 12%
- Bombeo : 2.5%
- Pendiente mínima : 0.50%
- Pendiente máxima : 10%
- Pendiente máxima excepcional : 11%
- Ancho de Calzada : 4.50m.
- Ancho de Subrasante : 5.12m.
- Bermas : No se consideraron.
- Cunetas : 0.75m x 0.30m
- Alcantarillas : TMC
- Badenes : Concreto Armado
- Puentes : Concreto Armado
- Talud de corte : Según estudio Geológico – Geotécnico
- Talud de relleno : 1:1,.50

A lo largo del tramo se ha llegado a ubicar 73 PI's, lo que hacen un promedio de 12 PI's/km, así mismo se han monumentado 13 BMs, cuyas ubicaciones se encuentran detalladas en los planos en planta y perfil del proyecto.

1.2.2. ESTUDIO DE HIDROLOGÍA E HIDRAULICA

Para la realización de los cálculos hidrológicos correspondientes, que consientan obtener los caudales de diseño que dimensionarán las obras de drenaje, se han utilizado los datos de la estación Chirinos.

En el proyecto se proponen obras para el drenaje longitudinal y transversal de la carretera.

Cunetas Propuestas

Como medida de drenaje longitudinal de la carretera se utilizará un tipo de cuneta:

Cuenta tipo II: cuneta triangular de tierra, las medidas son 0.75m x 0.30m.

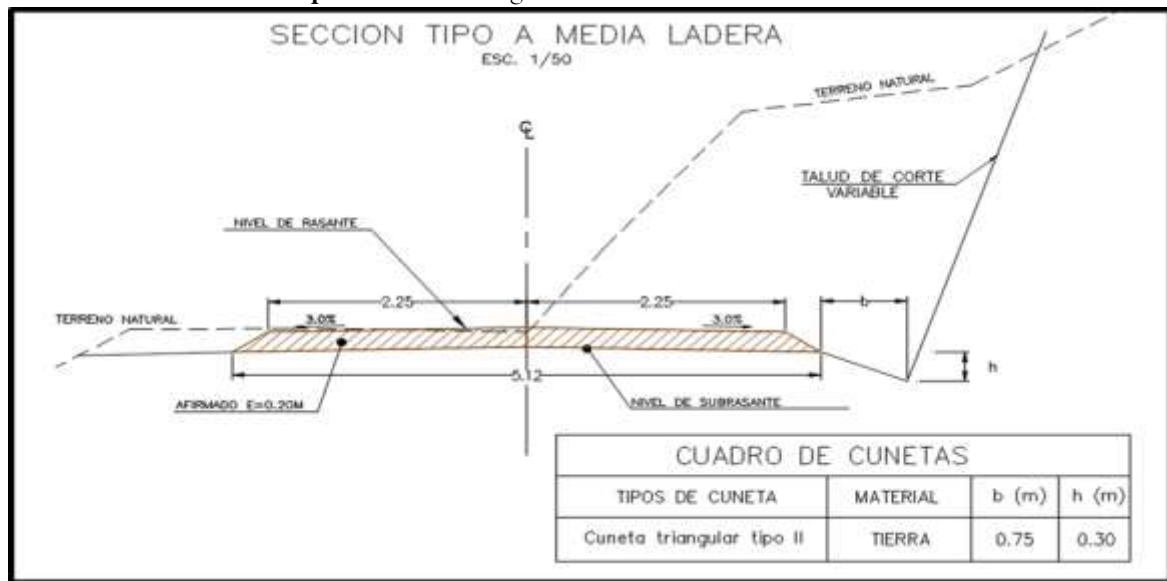

Alcantarillas Propuestas

A continuación, se presenta la lista de alcantarillas de Pase Tipo Marco, en total proyectados son 08 alcantarillas.

Lista de alcantarillas tipo marco

Progresiva	Situación Actual	Propuesta	Función de Drenaje	Sentido de flujo	Condición	Dimensiones			
						Und	B(m)	H(m)	L(m)
0+345.89	-	TMC 36"	pase	ID	Proyectado	1	1.20	1.20	6.60
0+565.89	-	TMC 36"	pase	ID	Proyectado	1	1.20	1.20	6.41
1+615.87	-	TMC 36"	pase	ID	Proyectado	1	1.20	1.20	10.17
1+697.56	-	TMC 36"	pase	ID	Proyectado	1	1.20	1.20	9.17
3+729.23	-	TMC 48"	pase	ID	Proyectado	1	1.20	1.20	6.96
5+461.07	-	TMC 36"	pase	ID	Proyectado	1	1.20	1.20	6.86
5+703.70	-	TMC 36"	pase	ID	Proyectado	1	1.20	1.20	10.03
6+317.51	-	TMC 48"	pase	ID	Proyectado	1	1.20	1.20	7.15

BADENES

A continuación, se detalla la lista de badenes propuestos:

Lista de badenes.

Ítem	Progresiva	Función	Sentido de flujo	Condición	Material	Dimensiones			
						Und	e(m)	B(m)	L(m)
1	05+272.70	Pase	ID	Proyectar	Concreto armado	1	0.25	5.10	11.20
1	05+794.82	Pase	ID	Proyectar	Concreto armado	1	0.25	5.10	14.40

PUENTE

A continuación, se detalla la lista de puente propuesto:



Lista de Puentes.

Ítem	Progresiva	Función	Sentido de flujo	Condición	Material	Dimensiones			
						Und	e(m)	A(m)	L(m)
1	0+060	Pase	ID	Proyectar	Concreto sección compuesta	1	0.25	5.10	25.00

1.2.3. ESTUDIO DE SUELOS, CANTERAS Y FUENTES DE AGUA

CANTERAS

A continuación, se detalla la lista de canteras del proyecto.

RESUMEN DE CANTERAS IDENTIFICADAS							
Cantera	Coordenadas UTM	Ubicación	Longitud de acceso	Volumen Explotable (m3)	Usos	Costo del Material de Cantera (m3)	Rendimiento
Cantera 1	742246.00-E 9413526.00-N	----	10.00 km	25,098.00	Material granular, Afirmado y Relleno Estructural	90.00%

FUENTES DE AGUA

A continuación, se detalla la lista de fuentes de agua del proyecto.

FUENTES DE AGUA					
FUENTE DE AGUA	COORDENADAS UTM	UBICACIÓN	ACCESO	FUENTE	OBSERVACION
FA-01	9409591.93 N 750698.14 E	0+085	0,10 Km.	Quebrada Michinal	Fuente de agua propuesta para su empleo en concreto y riego.
FA-02	9408250.00 N 753605.05 E	5+272.70	0,05 Km.	Canal	Fuente de agua propuesta para su empleo en concreto y riego.
FA-03	9408174.64 N 754011.37 E	5+788.50	0,05 Km.	Canal	Fuente de agua propuesta para su empleo en concreto y riego.

DEPÓSITOS DE MATERIAL EXCEDENTE (DME)

A continuación, se detalla la lista de depósitos de material excedentes del proyecto

DMES			
Depósito de Material Excedente	COORDENADAS UTM	UBICACIÓN	ACCESO
DME	9408305.00 N; 753326.99 E	4+946.00	lado derecho

1.2.4. ESTUDIO DE SEÑALIZACION Y SEGURIDAD VIAL

El diseño de la señalización está de acuerdo al Manual de Dispositivos de Control de Tránsito Automotor para Calles y Carreteras del MTC, Calles y Carreteras, edición mayo del 2016.

Así mismo, el proyecto de señalización ha tomado en consideración el diseño geométrico proyectado, la velocidad directriz asumida en todo el tramo y las particularidades de la zona del proyecto.



SEÑALIZACIÓN VERTICAL.

Se ha dotado a la carretera de las correspondiente señales informativas, reglamentarias y preventivas. Su ubicación y dimensiones se muestran en los planos y metrados del estudio. La cantidad se detalla a continuación:

- 05 Señales informativas propuestas.
- 30 Señales preventivas propuestas.
- 03 Señales reglamentarias propuestas.
- 08 Señales informativas ambientales propuestas.
- 07 Postes kilométricos propuestos.

1.2.5. ESTUDIO DE IMPACTO SOCIO – AMBIENTAL

- Los impactos ambientales potenciales de mayor relevancia son los positivos y se producirán principalmente en la etapa de funcionamiento de la obra vial proyectada. Estos impactos positivos están vinculados al incremento del nivel socioeconómico de los pobladores de Michinal y Montegrande, como consecuencia de una mejor integración con los mercados locales y regionales. Así mismo mejorara las condiciones de transporte de los productos agropecuarios de estas localidades hacia los mercados de consumo, tanto de Jaén, Chiclayo y Cajamarca.
- El Proyecto no tiene injerencia sobre Áreas Naturales Protegidas por el Estado ni cuenta con presencia de Restos Arqueológicos.
- No se considera que la afectación de la fauna silvestre sea representativa en esta zona, por desarrollarse en un terreno ya intervenido, con una fuerte presencia de centros poblados en las zonas del Proyecto.
- Los mayores impactos ambientales se podrían generar durante la etapa de construcción del Proyecto, los cuales estarían directamente asociados a la alteración de la calidad del aire, la calidad del agua, la calidad el paisaje, la flora, la fauna de la zona, así como la salud y seguridad de la población perteneciente al área de influencia directa.
- En la etapa de operación la calidad de aire se verá beneficiada por la disminución de la cantidad de polvo generado por el tránsito de vehículos públicos y privados.
- Las áreas de canteras, depósitos de material excedente, campamento y patio de máquinas, luego de culminar los trabajos en obra quedaran en condiciones ambientales favorables al medio ambiente.
- Del resultado de la Evaluación de Impactos Ambientales del Proyecto, se ha determinado que las posibles ocurrencias de impactos ambientales negativos, no son limitantes o constituyen restricciones importantes para la ejecución de las obras; concluyéndose, que el Proyecto “Creación de los servicios de transitabilidad del camino vecinal entre las localidades de Michinal – Montegrande, Distrito de Huarango – Provincia de San Ignacio – Departamento de Cajamarca”, convenientemente implementado con las medidas correctivas y/o de control planteadas en el Plan de Manejo, es ambientalmente viable.
- A fin de prevenir, controlar, mitigar y/o evitar, los efectos negativos medioambientales que se generarán por la ejecución de la carretera, se deberá cumplir con la implementación de las medidas ambientales descritas en el Plan de Manejo Ambiental tales como Programas de medidas preventivas, Mitigadoras y Correctivas; Programa de Seguimiento y Monitoreo; Sub Programa de Asuntos Sociales; Programa de Educación Ambiental y Seguridad Vial; Programa de Capacitación



Ambiental y seguridad; Programa Prevención de Pérdidas y Contingencias; Estudio de Impacto Ambiental.

La Certificación Ambiental ha sido aprobada mediante RESOLUCIÓN DIRECTORAL N° 334-2020-MTC16 del MTC.

1.2.6. PRESUPUESTO

El presupuesto de la obra ha sido calculado con precios al mes de octubre del 2020, en base a los metrados, especificaciones técnicas, análisis de precios unitarios de cada una de las partidas y subpartidas identificadas para la ejecución de la obra, gastos generales fijos y variables.

El monto del presupuesto de ejecución asciende a la suma de: **CINCO MILLONES SETECIENTOS VEINTICUATRO MIL OCHENTA Y NUEVE CON 98/100 SOLES** (S/ 5'724,089.98).

Como se detalla en el siguiente resumen de análisis de costos:

SIMB.	DESCRIPCIÓN	MONTO
100	TRABAJOS PRELIMINARES	S/. 250,339.55
200	MOVIMIENTO DE TIERRAS	S/. 551,401.59
300	AFIRMADOS	S/. 277,934.99
500	DRENAJE	S/. 188,932.18
700	TRANSPORTE	S/. 631,643.42
800	SEÑALIZACIÓN Y SEGURIDAD VIAL	S/. 42,182.73
900	PROTECCIÓN AMBIENTAL	S/. 186,394.35
1000.A	PUENTE MICHINAL	S/. 1,944,154.99
=====		=====
CD	COSTO DIRECTO	S/. 4,072,983.80
GG	GASTOS GENERALES (14.10%) (0.141 * CD)	S/. 574,290.72
UTI	UTILIDAD (5.00%) (0.05 * CD)	S/. 203,649.19
=====		=====
ST	SUBTOTAL (CD + GG + UTI)	S/. 4,850,923.71
IGV	I.G.V. (18.00%) (0.18 * ST)	S/. 873,166.27
=====		=====
V_R	VALOR REFERENCIAL	S/. 5,724,089.98

1.2.7. MODALIDAD DE EJECUCIÓN

La modalidad de ejecución del Proyecto será por CONTRATA.

1.2.8. SISTEMA DE CONTRATACIÓN

El sistema de contratación será a PRECIOS UNITARIOS.

1.2.9. PLAZO DE EJECUCIÓN

El plazo de ejecución será de 180 días calendario, según cronograma adjunto.

2. MARCOLEGAL.

- ✓ Ley N° 28411, Ley General del Sistema Nacional del Presupuesto.
- ✓ Ley N° 31084, Ley que aprueba el Presupuesto del Sector Público para el Año Fiscal del 2021.
- ✓ Ley N° 31085, Ley que aprueba el Equilibrio Financiero del Sector Público para el año Fiscal del 2021.
- ✓ Ley N° 26572, Ley General de Arbitraje.
- ✓ Decreto Legislativo N° 1071, Ley que norma el Arbitraje, vigente desde el 1 de setiembre del 2008.
- ✓ Ley N° 28611, Ley General del Ambiente, publicada el 15 de octubre del 2005.
- ✓ Ley N° 30225 - Ley de Contrataciones del Estado.



- ✓ Decreto Supremo N° 344-2018-EF. Reglamento de la Ley N° 30225, Ley de Contrataciones del Estado del 31 de diciembre del 2018.
- ✓ Reglamento de Intervenciones Arqueológicas aprobado por D.S. N° 003-2014-MC, publicado el 04 de octubre del 2014.
- ✓ Ley N° 29783 - Ley de Seguridad y Salud en el Trabajo.
- ✓ D.S. N° 005-2012-TR. Reglamento de la Ley N° 29783. Ley de Seguridad y Salud en el Trabajo
- ✓ Ley General del Patrimonio Cultural de la Nación, Ley N° 28296.
- ✓ Decreto Supremo N° 011-79-VC, sus Modificatorias, Ampliatorias y Complementarias.
- ✓ Reglamento Nacional de Edificaciones, aprobado mediante Decreto Supremo N° 011-2006-VIVIENDA. el 08 de mayo de 2006 y publicado el 08 de junio de 2006 y sus modificatorias vigentes.
- ✓ Ley N° 27444, Ley del Procedimiento Administrativo General y sus modificaciones vigentes.
- ✓ Normas Técnicas de Control Interno para el Sector Público aprobadas por Resolución de Contraloría N° 320-2006-CG.
- ✓ Normas técnicas del MTC, sobre infraestructura vial urbana.
- ✓ Directivas del OSCE.
- ✓ Código Civil.

Las referidas normas incluyen sus respectivas disposiciones ampliatorias, modificatorias y conexas de ser el caso. El contratista se obliga al conocimiento y al estricto cumplimiento de estas normas.

3. INICIO DEL PLAZO DE EJECUCIÓN.

En concordancia con lo estipulado en el Artículo 176 del Reglamento de la Ley de Contrataciones del Estado, el inicio del plazo de ejecución de obra rige desde el día siguiente de que se cumplan las siguientes condiciones:

- ✓ Que La entidad notifique al contratista quién es el inspector o supervisor, según corresponda;
- ✓ Que la entidad haya hecho entrega total o parcial del terreno o lugar donde se ejecutará la obra.
- ✓ Que la entidad haya hecho entrega del expediente técnico de obra completo, en caso este haya sido modificado con ocasión de la absolución de consultas y observaciones.
- ✓ Que la entidad haya entregado el adelanto directo al contratista, en las condiciones y oportunidades establecidas en el artículo 181° del Reglamento de la Ley de Contrataciones del Estado.

En caso no se haya solicitado la entrega del adelanto directo, el plazo se inicia con el cumplimiento de las demás condiciones.

4. CONSIDERACIONES PARA LA EJECUCIÓN.

Se tendrá en cuenta la propuesta formulada de los precios unitarios de las partidas consideradas, considerando las condiciones previstas en los planos, especificaciones técnicas y las cantidades referenciales, valorizándose en relación a su ejecución real y por un determinado plazo de ejecución.

5. ESPECIFICACIONES TÉCNICAS.

Las Especificaciones Técnicas tienen como objeto definir las normas y procedimientos que serán aplicados en la construcción de la obra, siendo las mismas partes integrantes del Expediente Técnico. Más allá de lo establecido en estas especificaciones, el Residente de Obra podrá ampliarlas en cuanto a la calidad de los materiales a emplearse y la correcta metodología constructiva a seguir en cualquier trabajo, previa aprobación del Supervisor de Obra.

6. CUADERNO DE OBRA.

El cuaderno de obra es un documento técnico de uso obligatorio en la ejecución de la obra debiendo cumplir lo establecido en el Art. N° 191 del Reglamento de la Ley de Contrataciones del Estado, asimismo en él se anota los hechos más relevantes que ocurren durante la ejecución de la obra, conforme se señala en el Art. N° 192 del RLCE, además mediante él se realizarán las consultas sobre ocurrencias en la obra, tal como se señala en el Art. N° 193 del Reglamento de la Ley de Contrataciones del Estado.

7. CONSULTAS SOBRE OCURRENCIAS.

Las consultas se formulan en cuaderno de obra y se dirigen al inspector o supervisor, según corresponda.



Las consultas en cuaderno de obra son el mecanismo a través del cual el residente de obra comunica al inspector o supervisor las observaciones, discrepancias, deficiencias, omisiones, aclaraciones, que tiene respecto a determinada información del expediente técnico.

El residente de obra debe formular las consultas precisando con toda claridad cuál es el tema a discernir. En tanto que, el inspector o supervisor, según corresponda y la entidad, debe ceñirse a los plazos que se fija el Art N° 193 del Reglamento de la Ley de Contrataciones del Estado, a fin de dar respuesta a las consultas realizadas.

8. MATERIALES Y MANO DE OBRA.

Todos los materiales adquiridos o suministrados para las obras deben cumplir las especificaciones técnicas, deberán ser de primer uso de utilización actual en el Mercado Nacional. Los materiales que se expendan envasados deberán entrar a la obra en sus recipientes originales, intactos y debidamente sellados.

Los materiales deben ser almacenados en la obra en forma adecuada, sobre todo siguiendo las indicaciones dadas por el fabricante o las señaladas en los manuales de instalación. El control de calidad de materiales está determinado en forma estricta a las normas, indicaciones de las especificaciones autorizadas y de calidad establecidas en el proyecto; en donde deba, el supervisor de obra solicitará al contratista los certificados de calidad emitidos por la entidad que corresponda; por ejemplo: calidad de concreto, de tubería, etc.

9. TRABAJOS EN LA OBRA.

Al inicio de la obra el responsable de la ejecución de la obra podrá presentar a la Supervisión las consultas técnicas para que sean debidamente absueltas. El Contratista debe notificar a la Supervisión de Obra por escrito o vía Cuaderno de Obra, sobre el inicio de sus labores para cada frente de obra y/o etapa de trabajo.

Cualquier cambio durante la ejecución de la obra que obligue a modificar el proyecto original serán aprobadas por la Entidad a través del proyectista, previa pronunciamiento de conformidad de la Supervisión, debiendo para ello el contratista presentar oportunamente el debido sustento.

10. MOVILIZACIÓN DE EQUIPOS, INSUMOS Y PERSONAL.

El Contratista bajo su responsabilidad movilizará oportunamente a la obra los equipos mecánicos, materiales, insumos, equipos menores, personal y otros necesarios para la ejecución de la obra.

11. ENTREGA DEL TERRENO DE OBRA.

El Supervisor o inspector, según sea el caso, y el Residente de obra formalizarán la entrega de terreno y la apertura de cuaderno de obra (Asiento N° 1); se elaborará el "Acta de entrega de terreno".

12. RECONOCIMIENTO DEL TERRENO PARA LA OBRA Y ACCESOS.

El contratista tiene conocimiento expreso de las características y condiciones geográficas y climáticas del lugar para la obra; así como de sus accesos, de tal forma que con la debida anticipación prevea todo lo necesario para el inicio y avance de la obra de acuerdo al programa contractual, asegurando entre otros el transporte de materiales, insumos equipos y explotación de canteras.

13. OBLIGACIONES Y ATRIBUCIONES DEL CONTRATISTA.

El Contratista suministrará toda la mano de obra, materiales, alumbrado, combustible, agua, herramientas, instrumentos, equipos, abastecimiento y otros medios adecuados para la ejecución y terminación de la obra. El Contratista suministrará todos los seguros y pruebas de laboratorio.

El Contratista protegerá las obras durante su ejecución, realizándolas de manera compatible con la seguridad de las personas y de la propiedad. El Contratista mantendrá limpio el lugar de las obras durante la construcción y después de ésta, hasta la recepción de las mismas. Reparará y reconstruirá todas las estructuras y propiedades que, a juicio de la Supervisión, fueran dañadas o afectadas durante la ejecución de las obras, dejándolas en las mismas o en mejores condiciones.

El Contratista suministrará las instalaciones y campamentos que fueran necesarios y según lo que establezca



el Contrato; así como las herramientas y equipos que sean necesarios y/o requeridos para efectuar las obras en forma aceptable y a satisfacción de la Supervisión y/o como lo especifique el Contrato. Se utilizará únicamente equipos de eficiencia comprobada por la Supervisión, siendo el Contratista el único responsable por la bondad de los mismos. Los campamentos, almacenes, talleres, laboratorios, enfermería y/u oficinas, etc., deberán estar previstos de instalaciones eléctricas, sanitarias, mobiliario, equipos, enseres, menaje y facilidades necesarias para su funcionamiento y comodidad de los usuarios.

14. EJECUCIÓN DEL “PLAN DE MONITOREO ARQUEOLÓGICO (PMA)."

El contratista, deberá contar con un Plan de Monitoreo Arqueológico necesario para la ejecución del Proyecto; que cumpla con lo establecido en el Reglamento de Intervenciones Arqueológicas (Decreto Supremo N° 003-2014-MC), emitida por el Ministerio de Cultura para prevenir, evitar, controlar, reducir y mitigar los posibles impactos negativos, durante la fase de ejecución de obras de un proyecto, que podrían afectar los bienes integrantes del Patrimonio Cultural de la Nación, para lo cual deberá realizar las siguientes actividades con relación al PMA:

ACTIVIDADES DEL PMA

- ✓ Elaboración del Plan de Monitoreo Arqueológico según requerimientos del RIA vigente que incluya todas las áreas de intervención del PIP y su presentación al Ministerio de Cultura para su autorización, dentro de los tres (3) días siguientes de suscrito el contrato.
- ✓ Está obligado a realizar el trámite a nombre de la entidad contratante, ante el Ministerio de Cultura y el seguimiento respectivo hasta la obtención de la Resolución Directoral que autorice el Plan de Monitoreo Arqueológico (PMA).
- ✓ Coordinación permanente con el Ministerio de Cultura, según lo establecido en el Reglamento de Intervenciones Arqueológicas y Resolución Directoral de aprobación del PMA.
- ✓ Los trabajos de excavación, serán monitoreados permanentemente, por el arqueólogo, asimismo monitoreara, las labores de ejecución de la obra y áreas auxiliares según PMA autorizado, en cada frente de trabajo según cronograma de Obra, y proponer medidas de mitigación de impactos negativos sobre el Patrimonio Cultural.
- ✓ Realizar el registro escrito, gráfico, dibujo de planta, perfiles, fotográfico de las actividades desarrolladas durante la obra empleando fichas de registro específicas, según PMA autorizado por el Ministerio de Cultura.
- ✓ El arqueólogo, director del PMA, deberá programar charlas de inducción arqueológica al personal, profesional, técnico y obrero del Contratista y Supervisor o inspector Responsables de la Ejecución de la Obra, con relación a la Conservación y Protección del Patrimonio Cultural involucrado en las obras de ingeniería Se elaborará para ello cartillas de inducción y aplicará fichas de inducción arqueológica y asistencia, las que deberán ser firmadas por el arqueólogo director responsable y el supervisor de la Obra.
- ✓ En caso de encontrarse evidencias culturales durante los trabajos de excavación, éstos serán paralizados momentáneamente, hasta recuperar las evidencias en el marco del PMA y luego podrán reiniciarse los trabajos de excavación. Comunicar al Ministerio de Cultura.
- ✓ El Informe mensual, deberá incluir la ejecución del PMA que contengan la descripción de los trabajos realizados en el ámbito del Plan de Monitoreo Arqueológico.
- ✓ Los materiales recuperados durante los trabajos de monitoreo. serán llevados a gabinete, para su respectivo análisis y embalaje, hasta su entrega al Ministerio de Cultura.
- ✓ Elaboración y presentación para su aprobación del Informe Final del Plan de Monitoreo Arqueológico para el PIP. ante el Ministerio de Cultura como se indica en el Reglamento de Intervenciones



Arqueológicas (RIA) y TUPA vigente.

- ✓ Presentar a la entidad la Resolución Directoral de aprobación del Informe Final del Plan de Monitoreo Arqueológico para el PIP, por el Ministerio de Cultura como se indica en el Reglamento de Intervenciones Arqueológicas (RIA) y TUPA vigente.

15. SEGURIDAD, SALUD EN EL TRABAJO Y MEDIO AMBIENTE” EN LA EJECUCIÓN

El Contratista deberá cumplir y hacer cumplir obligatoriamente a sus trabajadores con lo establecido en Ley N° 29783 - Ley de Seguridad y Salud en el Trabajo, y la Ley N° 28611, Ley General de Ambiente.

El Contratista deberá cumplir con dotar de equipos de protección personal, herramientas e instrumentos de seguridad en óptimo estado a todo el personal contratado en todo momento del desarrollo de la actividad contratada.

El Contratista deberá indicar al Especialista en Seguridad, que deberán cumplir con realizar charlas técnicas de campo de 5 minutos, de acuerdo a la tarea a ejecutar, asimismo realizar la lista de verificación de equipos de protección personal antes del inicio de la tarea; Asimismo, al inicio del plazo contractual deberá presentar su Plan de Seguridad y Salud en el trabajo, debiendo estar suscrito por el Representante Legal, con visto bueno del profesional propuesto como Especialista en Seguridad.

El Contratista deberá entregar información fidedigna toda vez que sea solicitada por la entidad. Por ello deberá contar con los medios y vías de comunicación tecnológicos necesarias y mantenerse al pendiente de cualquier notificación o solicitud hecha por la entidad.

16. EJECUCIÓN DEL PLAN COVID-19

Se deberá ejecutar el Protocolo Sanitario para prevenir y controlar la propagación del COVID-19, en el personal que interviene en la ejecución y las personas que por algún motivo ingresen al área en la que ésta se ejecuta. El Protocolo es aplicable de manera complementaria a la normativa vigente en materia de seguridad y salud en el trabajo, así como a las disposiciones contenidas en la Norma Técnica G.050 Seguridad durante la Construcción del Reglamento Nacional de Edificaciones.

- a) Implementar el Protocolo Sanitario en la ejecución de la obra, conforme al Expediente Técnico.
- b) Elaborar y presentar el “Plan para la vigilancia, prevención y control de COVID-19 en el trabajo”, que debe ser previamente aprobado por el Comité de Seguridad y Salud en el Trabajo o supervisor de Seguridad y Salud en el Trabajo, según corresponda, que contenga los lineamientos establecidos para la vigilancia, prevención y control de la salud de los trabajadores con riesgo de exposición a COVID-19, aprobado por la Resolución Ministerial N° 448-2020-MINSA y sus modificatorias, y se integre al Plan de Seguridad y Salud en el Trabajo, conforme a los mecanismos dispuestos por la normatividad vigente.
- c) Es responsabilidad del residente de obra garantizar la ejecución del Protocolo en cada una de las actividades a su cargo, que se desarrollen en las diferentes etapas del proceso constructivo.
- d) Es responsabilidad del supervisor de obra y del profesional de la salud de la obra hacer cumplir las disposiciones del Protocolo Sanitario, en lo que corresponda.
- e) El protocolo sanitario se aplicará en las diferentes etapas de la ejecución de la obra: fase de inicio o reinicio de actividades, fase de ejecución y fase de cierre (conformidad, recepción y liquidación de obra).

Normativa Aplicable del Protocolo

- ✓ Ley N° 29783, Ley de Seguridad y Salud en el Trabajo y modificatoria.
- ✓ Decreto de Urgencia N° 025-2020, Dictan medidas urgentes y excepcionales destinadas a reforzar el Sistema de Vigilancia y Respuesta Sanitaria frente al COVID-19 en el territorio nacional.



- ✓ Decreto de Urgencia N° 026-2020, Decreto de Urgencia que establece diversas medidas excepcionales y temporales para prevenir la propagación del Coronavirus (COVID-19) en el Territorio Nacional.
- ✓ Decreto Supremo N° 005-2012-TR, Reglamento de la Ley N° 29783, Ley de Seguridad y Salud en el Trabajo.
- ✓ Decreto Supremo N° 011-2019-TR, Decreto Supremo que aprueba el Reglamento de Seguridad y Salud en el Trabajo para el Sector Construcción.
- ✓ Decreto Supremo N° 008-2020-SA, Decreto Supremo que declara en Emergencia Sanitaria a nivel nacional por el plazo de noventa (90) días calendario y dicta medidas de prevención y control del COVID-19.
- ✓ Decreto Supremo N° 080-2020-PCM, Decreto Supremo que aprueba la reanudación de actividades económicas en forma gradual y progresiva dentro del marco de la declaratoria de Emergencia Sanitaria Nacional por las graves circunstancias que afectan la vida de la Nación a consecuencia del COVID-19.
- ✓ Resolución Ministerial N° 312-2011-MINSA, que aprueba los “Protocolos de exámenes médico ocupacionales y guías de diagnóstico de los exámenes médicos obligatorios por actividad”.
- ✓ Resolución Ministerial N° 055-2020-TR, Aprueban el documento denominado “Guía para la prevención del Coronavirus en el ámbito laboral”,
- ✓ Resolución Ministerial N° 135-2020-MINSA, Aprueban documento denominado: Especificación Técnica para la confección de mascarillas faciales textiles de uso comunitario.
- ✓ Resolución Ministerial N° 193-2020-MINSA, Aprueban el Documento Técnico: Prevención, Diagnóstico y Tratamiento de personas afectadas por COVID-19 en el Perú y su modificatoria.
- ✓ Resolución Ministerial N° 448-2020-MINSA y sus modificatorias, Aprueban el Documento Técnico: “Lineamientos para la vigilancia de la salud de los trabajadores con riesgo de exposición a COVID-19”.

17. SUPERVISIÓN Y CONTROL DE LA OBRA.

Estará a cargo de la supervisión designada por la Entidad. El Contratista está sujeto a la verificación por parte de la supervisión de la participación del personal profesional, mano de obra, equipos, materiales y de la infraestructura propuesta durante el periodo que corresponda a la etapa de ejecución de la obra.

18. CONSIDERACIONES DIVERSAS.

El Contratista para el cumplimiento de las obligaciones deberá tener presente lo siguiente:

- ✓ Revisar detenidamente los documentos relacionados al proyecto, y de ser el caso, comunicar por escrito, dentro del plazo normado las consultas u observaciones para absolver las aclaraciones o rectificaciones; pues en el caso de no hacerlo, se entenderá que el postor está de acuerdo y acepta todas las condiciones establecidas.
- ✓ Los postores deberán tener pleno conocimiento de la ubicación de la obra, condiciones de la superficie del terreno, ubicación de canteras, accesos, disponibilidad de recursos, así como de todos los documentos del procedimiento. Además, cada proveedor debe efectuar una inspección del lugar donde se va a ejecutar el proyecto e informarse de las condiciones climáticas, hidrológicas, condiciones de tránsito, base legal y en general de todos los aspectos relacionados con el proyecto, pues cualquier omisión u error de su parte no excluirá su responsabilidad de terminar la obra dentro del plazo previsto, y de acuerdo a los Requerimientos, a las presentes Bases, al Expediente Técnico de obra y a la Ley de Contrataciones del Estado y su Reglamento.
- ✓ Para el inicio de la ejecución de la obra, el Contratista deberá contar con seguro complementario de trabajo de riesgo (SCTR) para todo su personal y deberá estar vigente durante el plazo de ejecución de obra.

19. ADELANTOS Y AMORTIZACIÓN.

En virtud del artículo 180° del Reglamento de la Ley de Contrataciones del Estado, para el proceso de ejecución de obra se establecen los siguientes adelantos:



- ✓ Adelanto Directo, el Contratista podrá solicitar este adelanto por el 10% del monto del contrato original, en concordancia de lo establecido en el art. 181° del Reglamento ~~y D.S. N° 103-2020-EF.~~
- ✓ Adelanto para Materiales e insumos a utilizarse en el objeto del contrato, el Contratista podrá solicitar este adelanto por el 20% del monto del contrato original, en concordancia de lo establecido en el art. 182° del Reglamento ~~y D.S. N° 103-2020-EF.~~

La amortización de los adelantos se efectuará de acuerdo a lo establecido en el art. 183° del Reglamento de la Ley de Contrataciones del Estado.

20. VALORIZACIONES Y METRADOS.

20.1. DE LAS VALORIZACIONES.

La Valorización es la cuantificación económica de los avances físicos contratados y/o ejecutados; tienen el carácter de pagos a cuenta toda vez que es en la liquidación donde se define el monto total de la obra y el saldo a cancelar.

Los metrados de obra ejecutados serán formulados conjuntamente por el Residente y el Inspector o Supervisor, para lo cual ambos deben constituirse a la obra y personalmente medir los avances por cada partida, luego de la cual el inspector o supervisor formula la valorización. Si el contratista no se presenta para la valorización conjunta con el inspector o supervisor, éste la efectuará. El Inspector o Supervisor revisará los metrados durante el periodo de aprobación de la valorización.

Las Valorizaciones serán mensuales y serán elaboradas por la Supervisión y el Residente el último día de cada mes. El Plazo máximo de aprobación por el inspector o supervisor y su remisión a la Entidad, es de cinco (5) días, contados a partir del primer día hábil del mes siguiente al de la valorización respectiva, de conformidad y en cumplimiento con el artículo 194° Reglamento de la Ley de Contrataciones del Estado.

20.2. DISCREPANCIAS EN LAS VALORIZACIONES

Si surgieran discrepancias respecto de la formulación, aprobación o valorización de los metrados, entre el Contratista y la Supervisión o Inspector de la Entidad, según sea el caso, estas deberán de ser resueltas de acuerdo a lo establecido en el Artículo 196° del Reglamento de la Ley de Contrataciones del Estado.

21. AMPLIACIONES DE PLAZO.

En concordancia con el artículo 197° del Reglamento de la Ley de Contrataciones del Estado, el contratista podrá solicitar la ampliación de plazo pactado por cualquiera de las siguientes causales ajenas a la voluntad del contratista, siempre que modifiquen la ruta crítica del programa de ejecución de obra vigente al momento de la solicitud de ampliación:

- ✓ Atrasos y/o paralizaciones por causas no atribuibles al contratista.
- ✓ Cuando es necesario un plazo adicional para la ejecución de la prestación adicional de obra. En este caso, el contratista amplía el plazo de las garantías que hubiere otorgado.
- ✓ Cuando es necesario un plazo adicional para la ejecución de los mayores metrados, en contratos a precios unitarios.

Para que proceda una ampliación de plazo, deberá observarse el procedimiento y plazos regulados en el artículo 198° Reglamento de la Ley de Contrataciones del Estado.

22. MODIFICACIÓN DEL PLAZO CONTRACTUAL.

En virtud de la ampliación otorgada, la Entidad ampliará el plazo de los otros contratos celebrados por esta y vinculados directamente al contrato principal, de acuerdo con los artículos 199° y 201° del Reglamento de la Ley de Contrataciones del Estado.



23. PROGRAMACIÓN Y AVANCE DE OBRA.

Durante todo el transcurso de la ejecución de obra, el Contratista desarrollará la actividad de control de la programación de obra, tomando en consideración la fecha y los plazos de terminación de cada una de las partidas que conforman el presupuesto de cada componente a ejecutar, especialmente las que correspondan a la ruta crítica.

En este sentido, el Contratista proyectará los diagramas Gantt y PERT-CPM, siendo estos actualizados en forma continua por las variaciones que se presenten durante la ejecución del proyecto los que serán revisados y aprobados por la supervisión de obra.

24. CONTROL CONSTRUCTIVO.

Esta actividad será desarrollada por el Contratista en forma continua durante el periodo de construcción e implica el control permanente de todos los trabajos, apoyado por las pruebas de campo y/o ensayos de laboratorio que señalen las especificaciones técnicas del Expediente Técnico o las que hayan sido requeridas por la Supervisión. Estas pruebas y/o ensayos deberán ser aprobadas por la Supervisión, y serán asumidas por el Contratista; es decir, sin cargo a la entidad ni a su representante, la Supervisión.

En general, debe existir todo lo razonable y técnicamente recomendado para asegurar la óptima calidad de las obras.

25. CONTROL DE CALIDAD.

En este rubro se incluye las actividades de control de calidad que se realizarán, tanto para la ejecución de las partidas que conforman la obra, como a los diferentes materiales que se requerirán para la construcción de la misma, que incluyen: agregados para concreto, cemento, acero, tuberías, ladrillos, accesorios, válvulas, compuertas y otros requeridos.

El control, consistirá en un análisis de la muestra, especificaciones, resultado de los ensayos y certificados de prueba, a fin de verificar si los materiales están conforme a las especificaciones técnicas del Expediente Técnico de Obra; los costos de las pruebas de campo y/o ensayos laboratorio serán asumidos por el Contratista; es decir, sin cargo a la entidad ni a su representante, la Supervisión.

En general, debe existir todo lo razonable y técnicamente recomendado para asegurar la óptima calidad de las obras.

26. PENALIDADES E INCUMPLIMIENTO DEL CONTRATO.

La penalidad por retraso injustificado por el contratista en la ejecución de las prestaciones objeto del contrato se aplicará según lo mencionado en los artículos 161° y 162° del Reglamento de Contrataciones del Estado. Asimismo, las causales para la resolución del contrato, serán aplicadas de conformidad con los artículos 203°, 204° y 207° del Reglamento de Contrataciones del Estado.

27. OTRAS PENALIDADES.

De acuerdo al Artículo 163° del Reglamento, en las Bases o el contrato podrán establecerse penalidades distintas a la mencionada en el artículo 162° del Reglamento (penalidad por mora), siempre y cuando sean objetivas, razonables, congruentes y proporcionales con el objeto de la convocatoria, hasta por un monto máximo equivalente al diez por ciento (10%) del monto del contrato vigente o, de ser el caso, del ítem que debió ejecutarse. Estas penalidades se calcularán de forma independiente a la penalidad por mora, siendo las siguientes:

N°	Supuestos de aplicación de penalidad	Forma de cálculo	Procedimiento
1	Cuando el personal acreditado permanece menos de sesenta (60) días desde el inicio de su participación en la ejecución del contrato o del íntegro del plazo de ejecución, si este es menor a los sesenta (60) días, de conformidad con las disposiciones establecidas en el numeral 190.2 del artículo 190 del Reglamento.	0.5 UIT, por cada día de ausencia del personal en obra en el plazo previsto.	Según informe del Supervisor o Inspector.



2	En caso el contratista incumpla con su obligación de ejecutar la prestación con el personal acreditado o debidamente sustituido.	0.5 UIT, por cada día de ausencia del personal en obra.	Según informe del Supervisor o Inspector.
3	Si el contratista o su personal, no permite el acceso al cuaderno de obra al INSPECTOR O SUPERVISOR, impidiéndole anotar las ocurrencias.	Cinco por mil (5/1000) del monto de la valorización del periodo por cada día de dicho impedimento.	Según informe del Supervisor o Inspector.
4	Cuando el Ingeniero Residente no se encuentra en obra sin haber justificado su ausencia ante el Supervisor. La penalidad es por ocurrencia y por cada día de ausencia	2/10000 del monto contractual	Según informe del Supervisor o Inspector.
5	No cumple con lo estipulado en el Reglamento Nacional de Edificaciones Norma G. 050. La penalidad es por ocurrencia.	2/1000 del monto contractual	Según informe del Supervisor o Inspector.
6	Cuando el Contratista ejecuta trabajos o apertura frentes de obra sin previa aprobación de la Supervisión. La penalidad es por ocurrencia y por cada frente de trabajo.	2/1000 del monto contractual	Según informe del Supervisor o Inspector.
7	Cuando el Contratista no cuenta con los dispositivos de seguridad en la obra tanto peatonal como vehicular incumpliendo las normas, además de las señalizaciones solicitadas por el Supervisor y Entidad La penalidad es por ocurrencia y por cada punto de trabajo.	2/1000 del monto contractual	Según informe del Supervisor o Inspector.
8	No cumple en recoger el desmonte y efectuar la limpieza de la zona de trabajo. La penalidad es por ocurrencia.	2/1000 del monto contractual	Según informe del Supervisor o Inspector.
9	Cuando el Contratista no cumpla con dotar a su personal de los elementos de seguridad o cuando el personal del Contratista no cuenta con uniformes y equipos de protección personal completos. La penalidad es por ocurrencia.	2/1000 del monto contractual	Según informe del Supervisor o Inspector.
10	Cuando el Contratista no cumple en realizar las medidas de mitigación ambiental indicadas en el instrumento de gestión ambiental. La penalidad es por ocurrencia.	2/1000 del monto contractual	Según informe del Supervisor o Inspector.
11	Cuando el Contratista no realiza oportunamente las pruebas o ensayos para verificar la calidad de los materiales y las dosificaciones, según lo indicado en las especificaciones o sean requeridas por la Supervisión. La penalidad es por ocurrencia.	2/10000 del monto contractual	Según informe del Supervisor o Inspector.
12	Cuando el Contratista emplea materiales, equipos o maquinaria en obra no autorizados previamente por el Supervisor o cuando no cuenta con materiales necesarios en obra de acuerdo a su Calendario de Adquisición de Materiales o cuando los equipos y maquinarias no cumplen con lo mínimo requerido en el presente Término de Referencia o con su propuesta o cuando no presenta los equipos declarados en la propuesta técnica. La penalidad es por ocurrencia.	2/1000 del monto contractual	Según informe del Supervisor o Inspector.



13	De no presentar el Contratista, las constancias de los SCTR y SALUD de todo su personal que trabaja en la obra, conjuntamente con el expediente de la valorización mensual, se le aplicará la penalidad que se señala. La penalidad es por ocurrencia y por cada día de atraso en la presentación.	2 / 1000 del monto contractual	Según informe del Supervisor o Inspector.
14	No reporta a la Entidad los accidentes de trabajo de acuerdo a lo estipulado en la Ley 29783 de Seguridad y Salud en el Trabajo. La penalidad es por cada accidente no reportado.	5 / 10000 del monto contractual	Según informe del Supervisor o Inspector.
15	En caso que el Contratista o su personal, no permita el acceso al Cuaderno de Obra a la Supervisión o Inspección, impidiéndole anotar las ocurrencias o en el caso de que el Cuaderno de Obra no tenga registro actualizados o cuando el cuaderno de obra no permanezca en la obra. La penalidad será por cada día de dicho impedimento.	5 / 1000 del monto de la valorización del periodo	Según informe del Supervisor o Inspector.
16	Cuando el contratista no cumpla con entregar el calendario valorizado adecuado a la fecha de inicio del plazo contractual en un plazo de 03 días de iniciada la obra. La multa diaria será:	2 / 1000 del monto contractual	Según informe del Supervisor o Inspector.
17	Cuando el contratista no coloque cartel de obra dentro de los 10 días de iniciada la obra. La penalidad será por cada día de atraso en la colocación.	2 / 10000 del monto contractual	Según informe del Supervisor o Inspector.
18	Si el contratista no cuenta al inicio de los trabajos de excavaciones en obra, con la autorización para la ejecución del Plan de Monitoreo Arqueológico que otorga el Ministerio de Cultura (si está previsto en los documentos contractuales). El contratista debe tramitar el PMA ante el Ministerio de Cultura, dentro de los tres (03) días siguientes de la firma del contrato de ejecución de obra, y en concordancia con el TUPA del Ministerio de Cultura (aprobado con Decreto Supremo N° 001-2015-MC). El plazo para obtener la autorización del PMA no puede exceder de 10 días hábiles, contados desde el día siguiente de la presentación de la solicitud. La penalidad será por cada día de retraso. Asimismo, se aplicará la misma penalidad en caso el Contratista se demore en presentar la Resolución Directoral de aprobación del Informe Final del Plan de Monitoreo Arqueológico, por el Ministerio de Cultura, contados desde el día siguiente de la recepción de obra.	2 / 10000 del monto contractual	Según informe del Supervisor o Inspector.

El procedimiento para aplicación de la penalidad se realizará de la siguiente manera:

- El personal de la entidad, responsable de la Supervisión o Inspección de la Obra, comunicará al contratista las faltas detectadas y/o registradas en el cuaderno de obra, mediante informe, carta, correo



u otro medio de comunicación, si este último no presenta su descargo y/o levanta las observaciones en el plazo de 48 horas de realizada la recepción fehaciente de la carta que comunica la ocurrencia, se procederá con la aplicación de la penalidad correspondiente para ser deducida en el mes siguiente.

- Las penalidades serán deducidas de los pagos a cuenta, del pago final o en la liquidación final, o si fuese necesario se cobrará del monto resultante de la ejecución de la garantía de fiel cumplimiento.

28. REAJUSTES DE PRECIOS.

Las valorizaciones deberán ser ajustadas multiplicándolas por el respectivo coeficiente de reajuste “K” que se obtenga de aplicar en la fórmula o fórmulas polinómicas previstas en el Expediente Técnico de obra que es parte de las Bases, los Índices Unificados de Precios de la Construcción que publica el Instituto Nacional de Estadística e Informática - INEI.

Dado que los índices Unificados de Precios de la Construcción son publicados con un mes de atraso, los reajustes deberán calcularse teniendo en consideración el coeficiente de reajuste “K” conocido a ese momento; posteriormente, cuando se conozcan los índices que se deben aplicar, se calculará el monto definitivo de los reajustes que corresponden, los que se pagarán con la valorización más cercana posterior o en la liquidación final sin reconocimiento de intereses.

De conformidad al Art. 38° y 195° del Reglamento de la Ley de Contrataciones del Estado, la aplicación de las fórmulas polinómicas debe sujetarse a lo dispuesto en el D.S. N° 011 -79-VC y sus modificatorias y complementarias.

29. DISPOSICIONES TRIBUTARIAS Y LABORALES

Son de responsabilidad del Contratista todos los tributos y gravámenes que le correspondan de acuerdo a la Ley. Toda responsabilidad de carácter laboral y por el pago de aportaciones sociales es exclusivamente del Contratista.

Así mismo, corresponde al Contratista la contratación de todos los seguros necesarios para resguardar la integridad de su personal, de los recursos que se utilizan y a los terceros posiblemente afectados.

El Contratista asume la responsabilidad de cumplir estrictamente el marco legal del ordenamiento laboral que cautele los derechos de los trabajadores de construcción civil.

30. CUMPLIMIENTO DE LO PACTADO.

El Contratista está obligado a cumplir cabalmente, con su oferta y en cualquier manifestación formal documentada, que hayan aportado adicionalmente, en el curso del procedimiento de selección o en la formalización del contrato, así como a lo dispuesto en los incisos 2) y 3) del artículo 1774° del Código Civil.

31. CULMINACIÓN Y ENTREGA DE LA OBRA.

Al terminar todos los trabajos, el Contratista hará entrega de la obra al Comité de Recepción, nombrado por la entidad de acuerdo a lo señalado en el Reglamento de Contrataciones del Estado.

Previamente la Supervisión hará una revisión final de todas las partes y establecerá su conformidad de acuerdo al Expediente Técnico de Obra aprobado. Asimismo, previamente a la recepción de la obra, el Contratista deberá efectuar la limpieza general de toda el área utilizada para la ejecución de la obra incluyendo campamentos, instalaciones, depósitos, desechos, áreas libres, etc.

Las instalaciones y las estructuras definitivas serán sometidas a pruebas en las condiciones más desfavorables y por el tiempo que las especificaciones lo señalen. Se levantará un acta en donde se establezca la conformidad de la obra o se establezcan los defectos observados, dándose en este último caso un plazo al Contratista para la subsanación correspondiente, vencido el cual, se hará una nueva inspección en donde se establezca la conformidad de la Supervisión.

Si al realizarse la segunda inspección subsisten los defectos anotados en la primera inspección, La entidad



podrá contratar con terceros la subsanación por cuenta del Contratista sin perjuicio de la aplicación de las cláusulas que el contrato de obra establezca y de acuerdo al Reglamento de Contrataciones del Estado.

32. LIQUIDACIÓN DE LA OBRA.

El procedimiento para la liquidación del contrato de obra que deberá observarse, es el que se encuentra descrito en el artículo 209° del Reglamento. El Contratista debe presentar la liquidación debidamente sustentada con la documentación y cálculos detallados dentro de un plazo de sesenta (60) días o el equivalente a un décimo (1/10) del plazo vigente de ejecución de la obra, el que resulte mayor, contado desde el día siguiente de la recepción de obra. No se procederá a la liquidación mientras existan controversias pendientes de resolver.

Luego de haber quedado consentida la liquidación y efectuado el pago del saldo de la liquidación, culmina el contrato y se cierra el expediente respectivo.

La Entidad o el Contratista, según corresponda, deben efectuar el pago del monto correspondiente al saldo de la liquidación del contrato de obra, en el plazo de veinte (20) días calendario, computados desde el día siguiente del consentimiento de la liquidación. Para tal efecto, la parte que solicita el pago debe presentar el comprobante de pago respectivo.

33. RESPONSABILIDAD DEL CONTRATISTA.

El Contratista, es el responsable de la calidad y de los vicios ocultos de la obra hasta por un plazo máximo de siete (7) años contados a partir de la recepción de obra de parte de la comisión de recepción.

34. REQUERIMIENTOS TECNICOS MINIMOS.

Los requisitos mínimos indicados a continuación serán de cumplimiento obligatorio:

Podrán ser postores, contratistas o participantes todas aquellas personas naturales o jurídicas inscritas en el Registro Nacional de Proveedores (RNP- Registro de ejecutores de obra), con experiencia en la ejecución de obras iguales o similares. Las personas naturales deben encontrarse en pleno ejercicio de sus derechos civiles y las personas jurídicas deben haber sido constituidas al amparo de la Ley General de Sociedades y normas complementarias.

El postor no deberá mantener sanción vigente aplicada por el OSCE, ni estar impedido temporal o permanentemente para contratar con el estado, así como no haber tenido sanción o inhabilitación alguna durante el tiempo de desarrollo de las actividades del o los integrantes del postor en caso de consorcio. El postor no deberá encontrarse incluido en el Registro de Inhabilitados para contratar con el Estado.

El postor debe dar cumplimiento a cabalidad, con las normas aplicables del presente procedimiento, debiendo acreditar el cumplimiento de los lineamientos establecidos en la Resolución Ministerial N° 448-2020-MINSA y sus modificatorias.

35. REQUISITOS MÍNIMOS DEL POSTOR

Los requisitos mínimos indicados serán de la siguiente forma:

Persona Natural o Jurídica con experiencia demostrada en la ejecución de obras, que cumpla con las siguientes características:

EXPERIENCIA EN LA ESPECIALIDAD:

El postor debe acreditar un monto facturado acumulado equivalente a una (1) vez el valor referencial en la ejecución de obras similares, durante los diez (10) años anteriores a la fecha de la presentación de ofertas que se computarán desde la suscripción del acta de recepción de obra. La experiencia del postor se acreditará con copia simple de: (i) contratos y sus respectivas actas de recepción de obra; (ii) contratos y sus respectivas resoluciones de liquidación; o (iii) contratos y sus respectivas constancias de prestación o cualquier otra documentación de la cual se desprenda fehacientemente que la obra fue concluida, así como el monto total que implicó su ejecución; correspondientes a un máximo de veinte (20) contrataciones.



- El postor podrá participar en forma Individual o en Consorcio. En cuanto a la participación de postores en Consorcio, éste se regirá de acuerdo a lo establecido en la Ley de Contrataciones del Estado y su Reglamento, así como por las disposiciones o directivas que sobre dicho aspecto hayan emitido al Organismo Supervisor de Contrataciones del Estado (OSCE):
 - Podrán participar distintos postores en Consorcio, sin que ello implique crear una persona jurídica diferente; Para ello será necesario acreditar la existencia de una promesa formal de consorcio, la que se perfeccionará luego del otorgamiento de la Buena Pro y antes de la suscripción del contrato.
 - Las partes del Consorcio responderán solidariamente ante la Entidad por todas las consecuencias derivadas de su participación individual en el Consorcio durante el proceso de selección, o de su participación en conjunto en la ejecución del contrato derivado de éste.
 - Deberán designar un representante o apoderado común con poderes suficientes para ejercitar los derechos y cumplir las obligaciones que se deriven de su calidad de postores y del contrato hasta la liquidación del mismo.
 - Queda claramente entendido que la terminación de la ejecución de los servicios de Ejecución de Obra, no extingue la responsabilidad civil individual y colectiva solidaria de todos los integrantes.
- **Condiciones de los consorcios**

De conformidad con el numeral 49.5 del artículo 49 del Reglamento, el área usuaria puede incluir lo siguiente:

 - El número máximo de consorciados es de 02.
 - El porcentaje mínimo de participación de cada consorciado es de 40%.
 - El porcentaje mínimo de participación en la ejecución del contrato, para el integrante del consorcio que acredite mayor experiencia, es de 60%

36. PLANTEL PROFESIONAL CLAVE

La relación de personal clave y apoyo guarda relación con el expediente técnico aprobado por la entidad, específicamente con el Desagregado de Gastos Generales, por lo que el área usuaria precisa los siguientes requerimientos a fin de garantizar la calidad de la obra, de acuerdo al siguiente detalle:

CARGO	ESPECIALIDAD
Ingeniero Residente de Obra	Ingeniero Civil Titulado y Colegiado, acreditar experiencia mínima de 36 meses como residente o supervisor o inspector o jefe de supervisión; en la ejecución de obras iguales y/o similares.
Ingeniero Especialista en Calidad	Ingeniero Civil, Ingeniero Civil y de Materiales o Ingeniero Ambiental , titulado y colegiado, acreditar experiencia mínima de 24 meses como especialista en calidad; en la ejecución de obras en general.
Especialista ambiental	Ingeniero Ambiental o Ingeniero de recursos naturales titulado y colegiado, con experiencia mínima de 24 meses como: especialista ambiental y/o ingeniero ambiental y/o ingeniero ambiental y de recursos naturales; en la ejecución de obras en general.
Especialista de Seguridad y Salud en el Trabajo	Ingeniero Industrial o Ingeniero de higiene y seguridad industrial o Ingeniero Civil o Ingeniero Civil Ambiental, titulado y colegiado, con experiencia mínima de 24 meses como: especialista en seguridad en el trabajo y/o ingeniero de seguridad y/o especialista en seguridad y/o ingeniero de seguridad y salud en el trabajo y/o especialista de seguridad y salud ocupacional; en la ejecución de obras en general.

- ✓ La colegiatura y habilidad de los profesionales nacionales y/o extranjeros, se requerirá para la prestación efectiva durante la ejecución de la obra, ello no es impedimento para verificar que los profesionales que se propone se encuentren hábiles.
- ✓ El personal ofertado deberá permanecer en la ejecución de obra, según la incidencia establecida en el expediente técnico de la obra.



- ✓ La documentación referida a la formación académica y experiencia del personal clave propuesto, de conformidad con el numeral 49.3 del artículo 49 y el literal e) del numeral 139.1 del artículo 139 del Reglamento se acreditarán para la suscripción del contrato. El Órgano Encargado de las Contrataciones para la suscripción del contrato verificará la documentación relacionada al plantel profesional clave.
- ✓ El Título Profesional requerido para el personal clave será verificado en el Registro Nacional de Grados Académicos y Títulos Profesionales en el portal web de la Superintendencia Nacional de Educación Superior Universitaria - SUNEDU a través del siguiente link: <https://enlinea.sunedu.gob.pe/> En caso el Título Profesional requerido no se encuentre inscrito en el referido registro, el postor debe presentar la copia del diploma respectivo a fin de acreditar la formación académica requerida.
- ✓ En el caso de profesionales extranjeros, deberán presentar obligatoriamente copia simple de: i) la revalidación u homologación del título profesional extranjero, emitido por una de las universidades peruanas autorizadas por SUNEDU; o ii) el reconocimiento del título profesional extranjero, emitido por la SUNEDU.
 - La experiencia en la especialidad del personal clave se acreditará con: (i) copia simple de contratos con su respectiva conformidad o (ii) constancias o (iii) certificados o (iv) cualquier otro documento, que fehacientemente, demuestre la experiencia del profesional propuesto. Esta documentación se deberá indicar el cargo, la obra y el tiempo de servicio. La experiencia efectiva será posible de acreditación en el presente proceso siempre y cuando el profesional la obtuvo contando con las condiciones legales para el ejercicio de su profesión.
 - Independientemente de la denominación de los cargos en los que hayan obtenido experiencia los profesionales, si de la documentación presentada por el postor es posible determinar que la experiencia del personal incluye las actividades que realizarán los profesionales requeridos, corresponde validar dicha experiencia. (Se incluye en atención al PRONUNCIAMIENTO N° 464-2018-OSCE-DGR).

37. MAQUINARIA Y EQUIPO MÍNIMO

El equipo propuesto puede ser propio, arrendado, con contrato de compra-venta o con promesa de arrendamiento. La Entidad hará las verificaciones para el caso del postor que obtenga la buena pro. El equipo mecánico deberá estar en óptimas condiciones y ser reemplazado en caso de cualquier avería.

ITEM	DESCRIPCIÓN	MEDIDA	CANT.
01	NIVEL TOPOGRÁFICO	UND	01
02	ESTACIÓN TOTAL	UND	01
03	MOTOBOMBA 34 HP 8"	UND	01
04	COMPACTADOR VIBRATORIO TIPO PLANCHA 7 HP	UND	04
05	MARTILLO NEUMÁTICO DE 25-29 KG	UND	02
06	COMPRESORA NEUMÁTICA 250-330 PCM, 87 HP	UND	01
07	CARGADOR SOBRE LLANTAS 200-250 HP 4,0-4,1 YD3	UND	02
08	EXCAVADORA SOBRE ORUGAS 115-165 HP 0,75-1,40 YD3	UND	01
09	RETROEXCAVADORA SOBRE ORUGAS 115-165 HP 0,75-1,60 YD3	UND	01
10	TRACTOR SOBRE ORUGAS 190-240 HP	UND	01
11	RODILLO LISO VIBRATORIO MANUAL 10,80 HP, 0,80-1,10 TON	UND	01
12	MOTONIVELADORA 145-150 HP	UND	01
13	CAMIONETA PICK-UP 4X2 CABINA SIMPLE 90 HP 2,000 KG	UND	01
14	CAMIÓN CISTERNA (AGUA) 4X2 122 HP 2,000 GLN	UND	01
15	CAMIÓN VOLQUETE 6X4 330 HP 15 M3	UND	04
16	VIBRADOR DE CONCRETO 4 HP 1,50"	UND	04
17	MEZCLADORA DE CONCRETO 11 P3 18 HP	UND	03

- Se podrá ofertar equipo de mayor capacidad y en cantidad mayor.
- La acreditación de los equipos requeridos, de conformidad con el numeral 49.3 del artículo 49 y el literal e) del numeral 139.1 del artículo 139 del Reglamento, se efectuará para la suscripción



- del contrato. El Órgano Encargado de las Contrataciones para el perfeccionamiento del contrato verificará la documentación y los equipos físicos.
- La acreditación se realizará con copias de la documentación que sustente la propiedad, la posesión, la compra venta o alquiler, u otro documento que acredite la disponibilidad del equipamiento estratégico requerido.

38. PLAZO PARA EL PAGO DEL SALDO DE LA LIQUIDACIÓN DEL CONTRATO DE OBRA

La Entidad o el contratista, según corresponda, deben efectuar el pago del monto correspondiente al saldo de la liquidación del contrato de obra, en el plazo de treinta (30) días calendario, computados desde el día siguiente del consentimiento de la liquidación. Para tal efecto, la parte que solicita el pago debe presentar el comprobante de pago respectivo.

39. RIESGOS DURANTE LA EJECUCIÓN

Según la Directiva N° 012-2017-OSCE/CD - GESTIÓN DE RIESGOS EN LA PLANIFICACIÓN DE LA EJECUCIÓN DE OBRAS. Aprobado mediante Resolución N° 014-2017-OSCE/CD del 09.05.2017. Versión anterior a la modificación incorporada mediante Resolución N° 018-2017-OSCE/CD del 23.05.2017; estos se encuentran identificados plenamente en el expediente técnico de la obra.

40. DISPOSICIONES FINALES.

Todos los demás aspectos del presente proceso no contemplados en las Bases se regirán supletoriamente por la Ley y su Reglamento, así como por las disposiciones legales vigentes.



3.2. REQUISITOS DE CALIFICACIÓN.

A	CAPACIDAD TECNICA Y PROFESIONAL			
A.1	EQUIPAMIENTO ESTRATÉGICO			
	Requisitos:			
	ITEM	DESCRIPCIÓN	MEDIDA	CANT.
	01	NIVEL TOPOGRÁFICO	UND	01
	02	ESTACIÓN TOTAL	UND	01
	03	MOTOBOMBA 34 HP 8"	UND	01
	04	COMPACTADOR VIBRATORIO TIPO PLANCHA 7 HP	UND	04
	05	MARTILLO NEUMÁTICO DE 25-29 KG	UND	02
	06	COMPRESORA NEUMÁTICA 250-330 PCM, 87 HP	UND	01
	07	CARGADOR SOBRE LLANTAS 200-250 HP 4,0-4,1 YD3	UND	02
	08	EXCAVADORA SOBRE ORUGAS 115-165 HP 0,75-1,40 YD3	UND	01
	09	RETROEXCAVADORA SOBRE ORUGAS 115-165 HP 0,75-1,60 YD3	UND	01
	10	TRACTOR SOBRE ORUGAS 190-240 HP	UND	01
	11	RODILLO LISO VIBRATORIO MANUAL 10,80 HP, 0,80-1,10 TON	UND	01
	12	MOTONIVELADORA 145-150 HP	UND	01
	13	CAMIONETA PICK-UP 4X2 CABINA SIMPLE 90 HP 2,000 KG	UND	01
	14	CAMIÓN CISTERNA (AGUA) 4X2 122 HP 2,000 GLN	UND	01
	15	CAMIÓN VOLQUETE 6X4 330 HP 15 M3	UND	04
	16	VIBRADOR DE CONCRETO 4 HP 1,50"	UND	04
	17	MEZCLADORA DE CONCRETO 11 P3 18 HP	UND	03
<p><u>Acreditación:</u> De conformidad con el numeral 49.3 del artículo 49 y el literal e) del numeral 139.1 del artículo 139 del Reglamento este requisito de calificación se acredita para la suscripción del contrato. El órgano competente para la suscripción del contrato verificará la autenticidad de los documentos presentados y la disponibilidad de los equipos físicos para constatar las características.</p>				
<div><p>Importante</p><p>No corresponde solicitar como equipamiento que el postor cuente con oficinas, locales u otros espacios físicos. Asimismo, no se puede requerir características, años de antigüedad y demás condiciones del equipamiento que no consten en el expediente técnico.</p></div>				
A.2	CALIFICACIONES DEL PLANTEL PROFESIONAL CLAVE			
	FORMACIÓN ACADÉMICA DEL PLANTEL PROFESIONAL CLAVE			



Requisitos:

CARGO	ESPECIALIDAD
Ingeniero Residente de Obra	Ingeniero Civil Titulado y Colegiado.
Ingeniero Especialista en Calidad	Ingeniero Civil, Ingeniero Civil y de Materiales o Ingeniero Ambiental ; Titulado y Colegiado.
Especialista ambiental	Ingeniero Ambiental o Ingeniero de recursos naturales titulado y colegiado.
Especialista de Seguridad y Salud en el Trabajo	Ingeniero Industrial o Ingeniero de higiene y seguridad industrial o Ingeniero Civil o Ingeniero Civil Ambiental, titulado y colegiado.

Acreditación: De conformidad con el numeral 49.3 del artículo 49 y el literal e) del numeral 139.1 del artículo 139 del Reglamento este requisito de calificación se acredita para la suscripción del contrato.

Importante

- El residente de la obra debe cumplir las calificaciones establecidas en el artículo 179 del Reglamento.

A.3 EXPERIENCIA DEL PLANTEL PROFESIONAL CLAVE

Requisitos:

CARGO	ESPECIALIDAD
Ingeniero Residente de Obra	Acreditar experiencia mínima de 36 meses como residente o supervisor o inspector o jefe de supervisión; en la ejecución de obras iguales y/o similares.
Ingeniero Especialista en Calidad	Acreditar experiencia mínima de 24 meses como especialista en calidad; en la ejecución de obras en general.
Especialista ambiental	Acreditar experiencia mínima de 24 meses como: especialista ambiental y/o ingeniero ambiental y/o ingeniero ambiental y de recursos naturales; en la ejecución de obras en general.
Especialista de Seguridad y Salud en el Trabajo	Acreditar experiencia mínima de 24 meses como: especialista en seguridad en el trabajo y/o ingeniero de seguridad y/o especialista en seguridad y/o ingeniero de seguridad y salud en el trabajo y/o especialista de seguridad y salud ocupacional; en la ejecución de obras en general.

Acreditación: De conformidad con el numeral 49.3 del artículo 49 y el literal e) del numeral 139.1 del artículo 139 del Reglamento este requisito de calificación se acredita para la suscripción del contrato.

Importante

El residente de la obra debe cumplir la experiencia mínima establecida en el artículo 179 del Reglamento.

B EXPERIENCIA DEL POSTOR EN LA ESPECIALIDAD

Requisitos: El postor debe acreditar un monto facturado acumulado equivalente a una (1) vez el valor referencial de la contratación, en la ejecución de obras similares, durante los 10 años anteriores a la fecha de la presentación de ofertas que se computarán desde la suscripción del acta de recepción de obra.

Se considerará obra similar a: construcción y/o rehabilitación y/o recuperación y/o mejoramiento y/o creación **y/o renovación** de caminos vecinales y/o trochas carrozables a nivel de afirmado con metas mínimas de cunetas, alcantarillas de TMC mínimo de 24" y puente carrozable.



	<p>Acreditación: La experiencia del postor se acreditará con copia simple de: (i) contratos y sus respectivas actas de recepción de obra; (ii) contratos y sus respectivas resoluciones de liquidación; o (iii) contratos y sus respectivas constancias de prestación o cualquier otra documentación de la cual se desprenda fehacientemente que la obra fue concluida, así como el monto total que implicó su ejecución; correspondientes a un máximo de veinte (20) contrataciones.</p> <p>En los casos que se acredite experiencia adquirida en consorcio, debe presentarse la promesa de consorcio o el contrato de consorcio del cual se desprenda fehacientemente el porcentaje de las obligaciones que se asumió en el contrato presentado; de lo contrario, no se computará la experiencia proveniente de dicho contrato.</p> <p>Asimismo, cuando se presenten contratos derivados de procesos de selección convocados antes del 20.09.2012, la calificación se ceñirá al método descrito en la Directiva “Participación de Proveedores en Consorcio en las Contrataciones del Estado”, debiendo presumirse que el porcentaje de las obligaciones equivale al porcentaje de participación de la promesa de consorcio o del contrato de consorcio. En caso que en dichos documentos no se consigne el porcentaje de participación se presumirá que las obligaciones se ejecutaron en partes iguales.</p> <p>Si el titular de la experiencia no es el postor, consignar si dicha experiencia corresponde a la matriz en caso que el postor sea sucursal, o fue transmitida por reorganización societaria, debiendo acompañar la documentación sustentatoria correspondiente.</p> <p>Si el postor acredita experiencia de una persona absorbida como consecuencia de una reorganización societaria, debe presentar adicionalmente el Anexo N° 09.</p> <p>Cuando los contratos presentados se encuentren expresados en moneda extranjera, debe indicarse el tipo de cambio venta publicada por la Superintendencia de Banca, Seguros y AFP correspondiente a la fecha de suscripción.</p> <p>Sin perjuicio de lo anterior, los postores deben llenar y presentar el Anexo N° 10 referido a la experiencia del postor en la especialidad.</p> <table><tr><td>Importante</td></tr><tr><td>En el caso de consorcios, la calificación de la experiencia se realiza conforme a la Directiva “Participación de Proveedores en Consorcio en las Contrataciones del Estado”.</td></tr></table>	Importante	En el caso de consorcios, la calificación de la experiencia se realiza conforme a la Directiva “Participación de Proveedores en Consorcio en las Contrataciones del Estado”.
Importante			
En el caso de consorcios, la calificación de la experiencia se realiza conforme a la Directiva “Participación de Proveedores en Consorcio en las Contrataciones del Estado”.			
C	SOLVENCIA ECONOMICA		
	<p><u>Requisitos:</u> El postor debe acreditar una línea de crédito equivalente a 0.60 del valor referencial.</p> <p><u>Acreditación:</u> Documento a nombre del postor emitido por una empresa que se encuentre bajo la supervisión directa de la Superintendencia de Banca, Seguros y Administradoras Privadas de Fondos de Pensiones o estar considerada en la última lista de bancos extranjeros de primera categoría que periódicamente publica el Banco Central de Reserva del Perú.</p> <p>No procede acreditar este requisito a través de líneas de créditos para cartas fianza o póliza de caución. Tampoco corresponde aceptar documentos emitidos por empresas de seguros para acreditar este requisito de calificación, toda vez que, de conformidad con el Oficio N° 47719-2019-SBS, dichas empresas no pueden otorgar créditos.</p>		



Importante

En el caso de consorcios el documento que acredita la línea de crédito puede estar a nombre del consorcio o del integrante del consorcio que acredite el mayor porcentaje de participación en las obligaciones de la ejecución de la obra. El documento debe indicar expresamente el nombre completo o la denominación o razón social del integrante o integrantes del consorcio.

Importante

Si como resultado de una consulta u observación corresponde precisarse o ajustarse el requerimiento, se solicita la autorización del área usuaria y se pone de conocimiento de tal hecho a la dependencia que aprobó el expediente de contratación, de conformidad con el numeral 72.3 del artículo 72 del Reglamento.

Los requisitos de calificación determinan si los postores cuentan con las capacidades necesarias para ejecutar el contrato, lo que debe ser acreditado documentalmente, y no mediante declaración jurada.



CAPÍTULO IV
FACTORES DE EVALUACIÓN

La evaluación se realiza sobre la base de cien (100) puntos.

Para determinar la oferta con el mejor puntaje y el orden de prelación de las ofertas, se considera lo siguiente:

FACTOR DE EVALUACIÓN		PUNTAJE / METODOLOGÍA PARA SU ASIGNACIÓN
A.	PRECIO	
	<p><u>Evaluación:</u></p> <p>Se evaluará considerando el precio ofertado por el postor.</p> <p><u>Acreditación:</u></p> <p>Se acreditará mediante el documento que contiene el precio de la oferta (Anexo N° 6)</p>	<p>La evaluación consistirá en otorgar el máximo puntaje a la oferta de precio más bajo y se otorga a las demás ofertas puntajes inversamente proporcionales a sus respectivos precios, según la siguiente fórmula:</p> $P_i = \frac{O_m \times PMP}{O_i}$ <p>I = Oferta P_i = Puntaje de la oferta a evaluar O_i = Precio i O_m = Precio de la oferta más baja PMP = Puntaje máximo del precio</p> <p style="text-align: center;">100.00 puntos</p>
PUNTAJE TOTAL		100.00 puntos

Importante

Los factores de evaluación elaborados por el comité de selección deben ser objetivos y guardan vinculación, razonabilidad y proporcionalidad con el objeto de la contratación. Asimismo, estos no pueden calificar con puntaje el cumplimiento del Expediente Técnico ni los requisitos de calificación.



CAPITULO V PROFORMA DEL CONTRATO

Importante

- Dependiendo del objeto del contrato, de resultar indispensable, puede incluirse cláusulas adicionales o la adecuación de las propuestas en el presente documento, las que en ningún caso pueden contemplar disposiciones contrarias a la normativa vigente ni a lo señalado en este capítulo.
- En el caso de contratación de obras por paquete, se debe suscribir un contrato por cada obra incluida en el paquete.

Conste por el presente documento, la contratación de la ejecución de la obra [CONSIGNAR LA DENOMINACIÓN DE LA CONVOCATORIA], que celebra de una parte [CONSIGNAR EL NOMBRE DE LA ENTIDAD], en adelante LA ENTIDAD, con RUC N° [.....], con domicilio legal en [.....], representada por [.....], identificado con DNI N° [.....], y de otra parte [.....], con RUC N° [.....], con domicilio legal en [.....], inscrita en la Ficha N° [.....] Asiento N° [.....] del Registro de Personas Jurídicas de la ciudad de [.....], debidamente representado por su Representante Legal, [.....], con DNI N° [.....], según poder inscrito en la Ficha N° [.....], Asiento N° [.....] del Registro de Personas Jurídicas de la ciudad de [.....], a quien en adelante se le denominará EL CONTRATISTA en los términos y condiciones siguientes:

CLÁUSULA PRIMERA: ANTECEDENTES

Con fecha [.....], el comité de selección adjudicó la buena pro de la **LICITACIÓN PÚBLICA N° [CONSIGNAR NOMENCLATURA DEL PROCEDIMIENTO DE SELECCIÓN]** para la contratación de la ejecución de la obra [CONSIGNAR LA DENOMINACIÓN DE LA CONVOCATORIA], a [INDICAR NOMBRE DEL GANADOR DE LA BUENA PRO], cuyos detalles e importe constan en los documentos integrantes del presente contrato.

CLÁUSULA SEGUNDA: OBJETO

El presente contrato tiene por objeto [CONSIGNAR EL OBJETO DE LA CONTRATACIÓN].

CLÁUSULA TERCERA: MONTO CONTRACTUAL

El monto total del presente contrato asciende a [CONSIGNAR MONEDA Y MONTO], que incluye todos los impuestos de Ley.

Este monto comprende el costo de la ejecución de la obra, todos los tributos, seguros, transporte, inspecciones, pruebas y, de ser el caso, los costos laborales conforme a la legislación vigente, así como cualquier otro concepto que pueda tener incidencia sobre la ejecución de la prestación materia del presente contrato.

CLÁUSULA CUARTA: DEL PAGO

LA ENTIDAD se obliga a pagar la contraprestación a EL CONTRATISTA en [INDICAR MONEDA], en periodos de valorización [CONSIGNAR MENSUALES U OTRO TIPO DE PERIODO], conforme a lo previsto en la sección específica de las bases. Asimismo, LA ENTIDAD o EL CONTRATISTA, según corresponda, se obligan a pagar el monto correspondiente al saldo de la liquidación del contrato de obra, en el plazo de [CONSIGNAR PLAZO EN DÍAS] días calendario, computados desde el día siguiente del consentimiento de la liquidación.

En caso de retraso en el pago de las valorizaciones, por razones imputables a LA ENTIDAD, EL CONTRATISTA tiene derecho al reconocimiento de los intereses legales efectivos, de conformidad con el artículo 39 de la Ley de Contrataciones del Estado y los artículos 1244, 1245 y 1246 del Código Civil. Para tal efecto, se formulará una valorización de intereses y el pago se efectuará en las valorizaciones siguientes.

CLÁUSULA QUINTA: DEL PLAZO DE LA EJECUCIÓN DE LA PRESTACIÓN

El plazo de ejecución del presente contrato es de [.....] días calendario, el mismo que se computa desde el día siguiente de cumplidas las condiciones previstas en el artículo 176 del Reglamento.



CLÁUSULA SEXTA: PARTES INTEGRANTES DEL CONTRATO

El presente contrato está conformado por las bases integradas, la oferta ganadora, así como los documentos derivados del procedimiento de selección que establezcan obligaciones para las partes.

CLÁUSULA SÉTIMA: GARANTÍAS

EL CONTRATISTA entregó al perfeccionamiento del contrato la respectiva garantía incondicional, solidaria, irrevocable, y de realización automática en el país al solo requerimiento, a favor de LA ENTIDAD, por los conceptos, montos y vigencias siguientes:

De fiel cumplimiento del contrato: [CONSIGNAR EL MONTO], a través de la [INDICAR EL TIPO DE GARANTÍA PRESENTADA] N° [INDICAR NÚMERO DEL DOCUMENTO] emitida por [SEÑALAR EMPRESA QUE LA EMITE]. Monto que es equivalente al diez por ciento (10%) del monto del contrato original, la misma que debe mantenerse vigente hasta el consentimiento de la liquidación final.

En el caso que corresponda, consignar lo siguiente:

Garantía fiel cumplimiento por prestaciones accesorias: [CONSIGNAR EL MONTO], a través de la [INDICAR EL TIPO DE GARANTÍA PRESENTADA] N° [INDICAR NÚMERO DEL DOCUMENTO] emitida por [SEÑALAR EMPRESA QUE LA EMITE], la misma que debe mantenerse vigente hasta el cumplimiento total de las obligaciones garantizadas.

CLÁUSULA OCTAVA: EJECUCIÓN DE GARANTÍAS POR FALTA DE RENOVACIÓN

LA ENTIDAD puede solicitar la ejecución de las garantías cuando EL CONTRATISTA no las hubiere renovado antes de la fecha de su vencimiento, conforme a lo dispuesto en el literal a) del numeral 155.1 del artículo 155 del Reglamento de la Ley de Contrataciones del Estado.

CLÁUSULA NOVENA: ADELANTO DIRECTO

“LA ENTIDAD otorgará [CONSIGNAR NÚMERO DE ADELANTOS A OTORGARSE] adelantos directos por el [CONSIGNAR PORCENTAJE QUE EN NINGÚN CASO EXCEDA EN CONJUNTO EL 10% DEL MONTO DEL CONTRATO ORIGINAL] del monto del contrato original.

EL CONTRATISTA debe solicitar formalmente el [CONSIGNAR ADELANTO O PRIMER DESEMBOLSO DEL ADELANTO DIRECTO] dentro de los ocho (8) días siguientes a la suscripción del contrato, adjuntando a su solicitud la garantía por adelantos mediante [CONSIGNAR CARTA FIANZA Y/O PÓLIZA DE CAUCIÓN] y el comprobante de pago correspondiente. LA ENTIDAD debe entregar el monto solicitado dentro de los siete (7) días siguientes a la presentación de la solicitud de EL CONTRATISTA.

Asimismo, EL CONTRATISTA debe solicitar la entrega de los demás adelantos directos en [CONSIGNAR EL PLAZO Y OPORTUNIDAD PARA LA SOLICITUD]. La entrega del o los adelantos se realizará en [CONSIGNAR PLAZO Y OPORTUNIDAD]. Vencido el plazo para solicitar el adelanto no procederá la solicitud.

CLÁUSULA DÉCIMA: ADELANTO PARA MATERIALES O INSUMOS

“LA ENTIDAD otorgará adelantos para materiales o insumos por el [CONSIGNAR PORCENTAJE QUE NO DEBE EXCEDER EN CONJUNTO DEL 20%] del monto del contrato original, conforme al calendario de adquisición de materiales o insumos presentado por EL CONTRATISTA.

La entrega de los adelantos se realizará en un plazo de [CONSIGNAR PLAZO] días calendario previos a la fecha prevista en el calendario de adquisición de materiales o insumos para cada adquisición, con la finalidad que EL CONTRATISTA pueda disponer de los materiales o insumos en la oportunidad prevista en el calendario de avance de obra valorizado. Para tal efecto, EL CONTRATISTA debe solicitar la entrega del adelanto en un plazo de [CONSIGNAR PLAZO] días calendario anteriores al inicio del plazo antes mencionado, adjuntando a su solicitud la garantía por adelantos mediante [CONSIGNAR CARTA FIANZA Y/O PÓLIZA DE CAUCIÓN] y el comprobante de pago respectivo.

La primera solicitud de EL CONTRATISTA debe realizarse una vez iniciado el plazo de ejecución de la obra. No procede el otorgamiento del adelanto para materiales e insumos en los casos en que las solicitudes correspondientes sean realizadas con posterioridad a las fechas señaladas en el calendario de adquisición de materiales e insumos.

CLÁUSULA UNDÉCIMA: CONFORMIDAD DE LA OBRA

La conformidad de la obra será dada con la suscripción del Acta de Recepción de Obra.



CLÁUSULA DUODÉCIMA: DECLARACIÓN JURADA DEL CONTRATISTA

EL CONTRATISTA declara bajo juramento que se compromete a cumplir las obligaciones derivadas del presente contrato, bajo sanción de quedar inhabilitado para contratar con el Estado en caso de incumplimiento.

CLÁUSULA DÉCIMA TERCERA: ASIGNACIÓN DE RIESGOS DEL CONTRATO DE OBRA

Anexo N° 03													
Formato para asignar los riesgos													
1. NÚMERO Y FECHA DEL DOCUMENTO		Número		01	2. DATOS GENERALES DEL PROYECTO		Nombre del Proyecto		"CREACION DE LOS SERVICIOS DE TRANSITABILIDAD DEL CAMINO VECINAL ENTRE LAS LOCALIDADES DE MICHINAL - MONTEGRANDE, DISTRITO DE HUARANGO - PROVINCIA DE SAN IGNACIO - DEPARTAMENTO DE CAJAMARCA" Código Único de Inversiones N°: 2374121				
		Fecha		11/10/2017			Ubicación Geográfica			MICHINAL -MONTEGRANDE, HUARANGO, SAN IGNACIO, CAJAMARCA			
3.INFORMACIÓN DEL RIESGO					4. PLAN DE RESPUESTA A LOS RIESGOS								
3.1 CÓDIGO DE RIESGO		3.2 DESCRIPCIÓN DEL RIESGO		3.3 PRIORIDAD DEL RIESGO		4.1 ESTRATEGIA SELECCIONADA				4.2 ACCIONES A REALIZAR EN EL MARCO DEL PLAN		4.3 RIESGO ASIGNADO A	
						Mitigar el riesgo	Evitar el riesgo	Aceptar el riesgo	Transferir el riesgo			Entidad	Contratista
R3	CAÍDA DE PERSONAS DESDE ALTURA	HERIDAS, GOLPES	ALTA		X				- VERIFICAR EL USO DEL ARNES PARA TRABAJOS DE ALTURA - COLOCACION DE ESCALERAS EN SUPERFICIES PLANAS Y NO DESLIZANTES - VERIFICACION PARA EL CORRECTO ARMADO Y COLOCACION DE ANDAMIOS - CONOCIMIENTO BASICO DE PRIMEROS AUXILIOS				X
R5	HERRAMIENTAS , MAQUINARIA, EQUIPOS Y UTENSILIOS DEFECTUOSOS	MICRO TRAUMATISMO POR ATRAPAMIENTO, CORTES.	MODERADA	X					- CARTILLA DE REGISTRO DE MANTENIMIENTO DE MAQUINARIAS PESADAS - CARTILLA DE REGISTRO DE MANTENIMIENTO DE EQUIPOS LIVIANOS. - RENOVACIÓN DE HERRAMIENTAS Y/O UTENSILIOS - CONOCIMIENTO BASICO DE PRIMEROS AUXILIOS				X
R15	FALTA DE SEÑALIZACIÓN	CAÍDAS, GOLPES	MODERADA		X				- IMPLEMENTACIÓN DE CNTA SEÑALIZADORA AMARILLA - IMPLEMENTACIÓN DE MALLA PERIMETRICA - COLOCACIÓN DE LAS RESPECTIVAS SEÑALES PREVENTIVAS ENTODOL O ANCHO DE LA OBRA - CONOCIMIENTO BASICO DE PRIMEROS AUXILIOS.				X
R18	SUPERFICIES DE TRABAJO DEFECTUOSAS	CAÍDA A DIFERENTE NIVEL, GOLPES, CONTUSIONES	ALTA	X					- EMPAREJAMIENTO DEL TERRENO CON ELIMINACIÓN DE ROCAS PARA EVITAR TROPEZOS. - HABILITACION DE ZONAS DE ACCESOS CON PENDIENTES ADECUADAS PARA EL TRANSITO DEL PERSONAL				X

CLÁUSULA DÉCIMA CUARTA: RESPONSABILIDAD POR VICIOS OCULTOS

Ni la suscripción del Acta de Recepción de Obra, ni el consentimiento de la liquidación del contrato de obra, enervan el derecho de LA ENTIDAD a reclamar, posteriormente, por defectos o vicios ocultos, conforme a lo dispuesto por los artículos 40 de la Ley de Contrataciones del Estado y 173 de su Reglamento.

El plazo máximo de responsabilidad de EL CONTRATISTA es de [CONSIGNAR TIEMPO EN AÑOS, NO MENOR DE 7 AÑOS] años, contados a partir de la conformidad de la recepción [INDICAR TOTAL O PARCIAL, SEGÚN CORRESPONDA] de la obra.

CLÁUSULA DÉCIMA QUINTA: PENALIDADES

Si EL CONTRATISTA incurre en retraso injustificado en la ejecución de las prestaciones objeto del contrato, LA ENTIDAD le aplica automáticamente una penalidad por mora por cada día de atraso, de acuerdo a la siguiente fórmula:

Penalidad Diaria =	0.10 x monto vigente
	F x plazo vigente en días

Donde:

F = 0.15 para plazos mayores a sesenta (60) días o;

F = 0.40 para plazos menores o iguales a sesenta (60) días.

El retraso se justifica a través de la solicitud de ampliación de plazo debidamente aprobado. Adicionalmente, se considera justificado el retraso y en consecuencia no se aplica penalidad, cuando EL CONTRATISTA acredite, de modo objetivamente sustentado, que el mayor tiempo transcurrido no le resulta imputable. En este último caso la calificación del retraso como justificado por parte de LA ENTIDAD no da lugar al pago de gastos generales ni costos directos de ningún tipo, conforme el numeral 162.5 del artículo 162 del Reglamento de la Ley de Contrataciones del Estado.

Adicionalmente a la penalidad por mora se aplicarán las siguientes penalidades:

N°	Supuestos de aplicación de penalidad	Forma de cálculo	Procedimiento
	Cuando el personal acreditado permanece menos de sesenta (60) días desde el inicio de su	0.5 UIT, por cada día	Según informe



1	participación en la ejecución del contrato o del íntegro del plazo de ejecución, si este es menor a los sesenta (60) días, de conformidad con las disposiciones establecidas en el numeral 190.2 del artículo 190 del Reglamento.	de ausencia del personal en obra en el plazo previsto.	del Supervisor o Inspector.
2	En caso el contratista incumpla con su obligación de ejecutar la prestación con el personal acreditado o debidamente sustituido.	0.5 UIT, por cada día de ausencia del personal en obra.	Según informe del Supervisor o Inspector.
3	Si el contratista o su personal, no permite el acceso al cuaderno de obra al INSPECTOR O SUPERVISOR, impidiéndole anotar las ocurrencias.	Cinco por mil (5/1000) del monto de la valorización del periodo por cada día de dicho impedimento.	Según informe del Supervisor o Inspector.
4	Cuando el Ingeniero Residente no se encuentra en obra sin haber justificado su ausencia ante el Supervisor. La penalidad es por ocurrencia y por cada día de ausencia	2/10000 del monto contractual	Según informe del Supervisor o Inspector.
5	No cumple con lo estipulado en el Reglamento Nacional de Edificaciones Norma G. 050. La penalidad es por ocurrencia.	2/1000 del monto contractual	Según informe del Supervisor o Inspector.
6	Cuando el Contratista ejecuta trabajos o apertura frentes de obra sin previa aprobación de la Supervisión. La penalidad es por ocurrencia y por cada frente de trabajo.	2/1000 del monto contractual	Según informe del Supervisor o Inspector.
7	Cuando el Contratista no cuenta con los dispositivos de seguridad en la obra tanto peatonal como vehicular incumpliendo las normas, además de las señalizaciones solicitadas por el Supervisor y Entidad La penalidad es por ocurrencia y por cada punto de trabajo.	2/1000 del monto contractual	Según informe del Supervisor o Inspector.
8	No cumple en recoger el desmonte y efectuar la limpieza de la zona de trabajo. La penalidad es por ocurrencia.	2/1000 del monto contractual	Según informe del Supervisor o Inspector.
9	Cuando el Contratista no cumpla con dotar a su personal de los elementos de seguridad o cuando el personal del Contratista no cuenta con uniformes y equipos de protección personal completos. La penalidad es por ocurrencia.	2/1000 del monto contractual	Según informe del Supervisor o Inspector.
10	Cuando el Contratista no cumple en realizar las medidas de mitigación ambiental indicadas en el instrumento de gestión ambiental. La penalidad es por ocurrencia.	2/1000 del monto contractual	Según informe del Supervisor o Inspector.
11	Cuando el Contratista no realiza oportunamente las pruebas o ensayos para verificar la calidad de los materiales y las dosificaciones, según lo indicado en las especificaciones o sean requeridas por la Supervisión. La penalidad es por ocurrencia.	2/10000 del monto contractual	Según informe del Supervisor o Inspector.
12	Cuando el Contratista emplea materiales, equipos o maquinaria en obra no autorizados previamente por el Supervisor o cuando no cuenta con materiales necesarios en obra de acuerdo a su Calendario de Adquisición de Materiales o cuando los equipos y maquinarias no cumplen con lo mínimo requerido en el presente Término de Referencia o con su propuesta o cuando no presenta los equipos declarados en la propuesta técnica. La penalidad es por ocurrencia.	2/1000 del monto contractual	Según informe del Supervisor o Inspector.



13	De no presentar el Contratista, las constancias de los SCTR y SALUD de todo su personal que trabaja en la obra, conjuntamente con el expediente de la valorización mensual, se le aplicará la penalidad que se señala. La penalidad es por ocurrencia y por cada día de atraso en la presentación.	2/1000 del monto contractual	Según informe del Supervisor o Inspector.
14	No reporta a la Entidad los accidentes de trabajo de acuerdo a lo estipulado en la Ley 29783 de Seguridad y Salud en el Trabajo. La penalidad es por cada accidente no reportado.	5/10000 del monto contractual	Según informe del Supervisor o Inspector.
15	En caso que el Contratista o su personal, no permita el acceso al Cuaderno de Obra a la Supervisión o Inspección, impidiéndole anotar las ocurrencias o en el caso de que el Cuaderno de Obra no tenga registro actualizados o cuando el cuaderno de obra no permanezca en la obra. La penalidad será por cada día de dicho impedimento.	5/1000 del monto de la valorización del periodo	Según informe del Supervisor o Inspector.
16	Cuando el contratista no cumpla con entregar el calendario valorizado adecuado a la fecha de inicio del plazo contractual en un plazo de 03 días de iniciada la obra. La multa diaria será:	2/1000 del monto contractual	Según informe del Supervisor o Inspector.
17	Cuando el contratista no coloque cartel de obra dentro de los 10 días de iniciada la obra. La penalidad será por cada día de atraso en la colocación.	2/10000 del monto contractual	Según informe del Supervisor o Inspector.
18	Si el contratista no cuenta al inicio de los trabajos de excavaciones en obra, con la autorización para la ejecución del Plan de Monitoreo Arqueológico que otorga el Ministerio de Cultura (si está previsto en los documentos contractuales). El contratista debe tramitar el PMA ante el Ministerio de Cultura, dentro de los tres (03) días siguientes de la firma del contrato de ejecución de obra, y en concordancia con el TUPA del Ministerio de Cultura (aprobado con Decreto Supremo N° 001-2015-MC). El plazo para obtener la autorización del PMA no puede exceder de 10 días hábiles, contados desde el día siguiente de la presentación de la solicitud. La penalidad será por cada día de retraso. Asimismo, se aplicará la misma penalidad en caso el Contratista se demore en presentar la Resolución Directoral de aprobación del Informe Final del Plan de Monitoreo Arqueológico, por el Ministerio de Cultura, contados desde el día siguiente de la recepción de obra.	2/10000 del monto contractual	Según informe del Supervisor o Inspector.

Estas penalidades se deducen de las valorizaciones o en la liquidación final, según corresponda; o si fuera necesario, se cobra del monto resultante de la ejecución de la garantía de fiel cumplimiento.

La penalidad por mora y las otras penalidades pueden alcanzar cada una un monto máximo equivalente al diez por ciento (10%) del monto del contrato vigente, o de ser el caso, del ítem que debió ejecutarse.

Cuando se llegue a cubrir el monto máximo de la penalidad por mora o el monto máximo para otras penalidades, LA ENTIDAD puede resolver el contrato por incumplimiento.

CLÁUSULA DÉCIMA SEXTA: RESOLUCIÓN DEL CONTRATO

Cualquiera de las partes puede resolver el contrato, de conformidad con el numeral 32.3 del artículo 32 y artículo 36 de la Ley de Contrataciones del Estado, y el artículo 164 de su Reglamento. De darse el caso, LA ENTIDAD procederá de acuerdo a lo establecido en los artículos 165 y 207 del Reglamento de la Ley de Contrataciones del Estado.



CLÁUSULA DÉCIMA SÉTIMA: RESPONSABILIDAD DE LAS PARTES

Cuando se resuelva el contrato por causas imputables a algunas de las partes, se debe resarcir los daños y perjuicios ocasionados, a través de la indemnización correspondiente. Ello no obsta la aplicación de las sanciones administrativas, penales y pecuniarias a que dicho incumplimiento diere lugar, en el caso que éstas correspondan.

Lo señalado precedentemente no exime a ninguna de las partes del cumplimiento de las demás obligaciones previstas en el presente contrato.

CLÁUSULA DÉCIMA OCTAVA: ANTICORRUPCIÓN

EL CONTRATISTA declara y garantiza no haber, directa o indirectamente, o tratándose de una persona jurídica a través de sus socios, integrantes de los órganos de administración, apoderados, representantes legales, funcionarios, asesores o personas vinculadas a las que se refiere el artículo 7 del Reglamento de la Ley de Contrataciones del Estado, ofrecido, negociado o efectuado, cualquier pago o, en general, cualquier beneficio o incentivo ilegal en relación al contrato.

Asimismo, el CONTRATISTA se obliga a conducirse en todo momento, durante la ejecución del contrato, con honestidad, probidad, veracidad e integridad y de no cometer actos ilegales o de corrupción, directa o indirectamente o a través de sus socios, accionistas, participacionistas, integrantes de los órganos de administración, apoderados, representantes legales, funcionarios, asesores y personas vinculadas a las que se refiere el artículo 7 del Reglamento de la Ley de Contrataciones del Estado.

Además, EL CONTRATISTA se compromete a i) comunicar a las autoridades competentes, de manera directa y oportuna, cualquier acto o conducta ilícita o corrupta de la que tuviera conocimiento; y ii) adoptar medidas técnicas, organizativas y/o de personal apropiadas para evitar los referidos actos o prácticas.

CLÁUSULA DÉCIMA NOVENA: MARCO LEGAL DEL CONTRATO

Sólo en lo no previsto en este contrato, en la Ley de Contrataciones del Estado y su Reglamento, en las directivas que emita el OSCE y demás normativa especial que resulte aplicable, serán de aplicación supletoria las disposiciones pertinentes del Código Civil vigente, cuando corresponda, y demás normas de derecho privado.

CLÁUSULA VIGÉSIMA: SOLUCIÓN DE CONTROVERSIAS

Las controversias que surjan entre las partes durante la ejecución del contrato se resuelven mediante conciliación o arbitraje, según el acuerdo de las partes.

Cualquiera de las partes tiene derecho a iniciar el arbitraje a fin de resolver dichas controversias dentro del plazo de caducidad previsto en la Ley de Contrataciones del Estado y su Reglamento.

Facultativamente, cualquiera de las partes tiene el derecho a solicitar una conciliación dentro del plazo de caducidad correspondiente, según lo señalado en el artículo 224 del Reglamento de la Ley de Contrataciones del Estado, sin perjuicio de recurrir al arbitraje, en caso no se llegue a un acuerdo entre ambas partes o se llegue a un acuerdo parcial. Las controversias sobre nulidad del contrato solo pueden ser sometidas a arbitraje.

El Laudo arbitral emitido es inapelable, definitivo y obligatorio para las partes desde el momento de su notificación, según lo previsto en el numeral 45.21 del artículo 45 de la Ley de Contrataciones del Estado.

CLÁUSULA VIGÉSIMA SEGUNDA: FACULTAD DE ELEVAR A ESCRITURA PÚBLICA

Cualquiera de las partes puede elevar el presente contrato a Escritura Pública corriendo con todos los gastos que demande esta formalidad.

CLÁUSULA VIGÉSIMA TERCERA: DOMICILIO PARA EFECTOS DE LA EJECUCIÓN CONTRACTUAL

Las partes declaran el siguiente domicilio para efecto de las notificaciones que se realicen durante la ejecución del presente contrato:



DOMICILIO DE LA ENTIDAD: [.....]

DOMICILIO DEL CONTRATISTA: [CONSIGNAR EL DOMICILIO SEÑALADO POR EL POSTOR GANADOR DE LA BUENA PRO AL PRESENTAR LOS REQUISITOS PARA EL PERFECCIONAMIENTO DEL CONTRATO]

La variación del domicilio aquí declarado de alguna de las partes debe ser comunicada a la otra parte, formalmente y por escrito, con una anticipación no menor de quince (15) días calendario.

De acuerdo con las bases integradas, la oferta y las disposiciones del presente contrato, las partes lo firman por duplicado en señal de conformidad en la ciudad de [.....] al [CONSIGNAR FECHA].

“LA ENTIDAD”

“EL CONTRATISTA”



CAPITULO VI CONSTANCIA DE PRESTACIÓN DE EJECUCIÓN DE OBRA

De conformidad con el artículo 169 del Reglamento, se deja expresa constancia de la culminación de la prestación derivada del contrato mencionado en el numeral 3 del presente documento.

1 DATOS DEL DOCUMENTO	Número del documento			
	Fecha de emisión del documento			

2 DATOS DEL CONTRATISTA	Nombre, denominación o razón social			
	RUC			
	EN CASO EL CONTRATISTA SEA UN CONSORCIO, ADEMÁS SE DEBERÁ REGISTRAR LA SIGUIENTE INFORMACIÓN:			
	Nombre o razón social del integrante del consorcio	RUC	%	Descripción de las obligaciones

3 DATOS DEL CONTRATO	Número del contrato			
	Tipo y número del procedimiento de selección			
	Descripción del objeto del contrato			
	Fecha de suscripción del contrato			
	Monto del contrato			

4 DATOS DE LA OBRA	Denominación de la obra			
	Ubicación de la obra (Región, Provincia y Distrito)			
	Nombres y apellidos del Supervisor de la Obra			
	Plazo de ejecución de la obra	Plazo original	días calendario	
		Ampliación(es) de plazo	días calendario	
		Total plazo	días calendario	
		Fecha de culminación de la obra		
		Fecha de recepción de la obra		
		Fecha de liquidación de la obra		
	Monto de la obra	Número de adicionales de obra		
		Monto total de los adicionales		
		Número de deductivos		
Monto total de los deductivos				



		Monto total de la obra (sólo componente de obra)	
--	--	--------------------------------------------------	--

5 APLICACION DE PENALIDADES	Monto de las penalidades por mora	
	Monto de otras penalidades	
	Monto total de las penalidades aplicadas	

6 SOLUCION DE CONTROVERSIAS DEL CONTRATO	Junta de Resolución de Disputas	Si		No	
	Arbitraje	Si		No	
	N° de arbitrajes				

7 DATOS DE LA ENTIDAD	Nombre de la Entidad	
	RUC de la Entidad	
	Nombres y apellidos del funcionario que emite la constancia	
	Cargo que ocupa en la Entidad	
	Teléfono de contacto	

8	
	NOMBRE, FIRMA Y SELLO DEL FUNCIONARIO COMPETENTE



ANEXOS



ANEXO N° 1

DECLARACIÓN JURADA DE DATOS DEL POSTOR

Señores

COMITÉ DE SELECCIÓN

LICITACIÓN PÚBLICA N° [CONSIGNAR NOMENCLATURA DEL PROCEDIMIENTO]

Presente.-

El que se suscribe, [.....], postor y/o Representante Legal de [CONSIGNAR EN CASO DE SER PERSONA JURÍDICA], identificado con [CONSIGNAR TIPO DE DOCUMENTO DE IDENTIDAD] N° [CONSIGNAR NÚMERO DE DOCUMENTO DE IDENTIDAD], con poder inscrito en la localidad de [CONSIGNAR EN CASO DE SER PERSONA JURÍDICA] en la Ficha N° [CONSIGNAR EN CASO DE SER PERSONA JURÍDICA] Asiento N° [CONSIGNAR EN CASO DE SER PERSONA JURÍDICA],
DECLARO BAJO JURAMENTO que la siguiente información se sujeta a la verdad:

Nombre, Denominación o Razón Social :			
Domicilio Legal :			
RUC :	Teléfono(s) :		
Correo electrónico :			

Autorización de notificación por correo electrónico:

... [CONSIGNAR SÍ O NO] autorizo que se notifiquen al correo electrónico indicado las siguientes actuaciones:

1. Solicitud de subsanación de los requisitos para perfeccionar el contrato.
2. Solicitud al postor que ocupó el segundo lugar en el orden de prelación para presentar los documentos para perfeccionar el contrato.
3. Respuesta a la solicitud de acceso al expediente de contratación.

Asimismo, me comprometo a remitir la confirmación de recepción, en el plazo máximo de dos (2) días hábiles de recibida la comunicación.

[CONSIGNAR CIUDAD Y FECHA]

.....
Firma, Nombres y Apellidos del postor o Representante legal, según corresponda

Importante

La notificación dirigida a la dirección de correo electrónico consignada se entenderá válidamente efectuada cuando la Entidad reciba acuse de recepción.



Importante

Cuando se trate de consorcios, la declaración jurada es la siguiente:

ANEXO N° 1

DECLARACIÓN JURADA DE DATOS DEL POSTOR

Señores

COMITÉ DE SELECCIÓN

LICITACIÓN PÚBLICA N° [CONSIGNAR NOMENCLATURA DEL PROCEDIMIENTO]

Presente.-

El que se suscribe, [.....], representante común del consorcio [CONSIGNAR EL NOMBRE DEL CONSORCIO], identificado con [CONSIGNAR TIPO DE DOCUMENTO DE IDENTIDAD] N° [CONSIGNAR NÚMERO DE DOCUMENTO DE IDENTIDAD], **DECLARO BAJO JURAMENTO** que la siguiente información se sujeta a la verdad:

Datos del consorciado 1			
Nombre, Denominación o Razón Social :			
Domicilio Legal :			
RUC :	Teléfono(s) :		
Correo electrónico :			

Datos del consorciado 2			
Nombre, Denominación o Razón Social :			
Domicilio Legal :			
RUC :	Teléfono(s) :		
Correo electrónico :			

Autorización de notificación por correo electrónico:

Correo electrónico del consorcio:

... [CONSIGNAR SÍ O NO] autorizo que se notifiquen al correo electrónico indicado las siguientes actuaciones:

1. Solicitud de subsanación de los requisitos para perfeccionar el contrato.
2. Solicitud al postor que ocupó el segundo lugar en el orden de prelación para presentar los documentos para perfeccionar el contrato.
3. Respuesta a la solicitud de acceso al expediente de contratación.

Asimismo, me comprometo a remitir la confirmación de recepción, en el plazo máximo de dos (2) días hábiles de recibida la comunicación.

[CONSIGNAR CIUDAD Y FECHA]

.....
**Firma, Nombres y Apellidos del representante
común del consorcio**

Importante

La notificación dirigida a la dirección de correo electrónico consignada se entenderá válidamente efectuada cuando la Entidad reciba acuse de recepción.



ANEXO N° 2

DECLARACIÓN JURADA (ART. 52 DEL REGLAMENTO DE LA LEY DE CONTRATACIONES DEL ESTADO)

Señores

COMITÉ DE SELECCIÓN

LICITACIÓN PÚBLICA N° [CONSIGNAR NOMENCLATURA DEL PROCEDIMIENTO]

Presente.-

Mediante el presente el suscrito, postor y/o Representante Legal de [CONSIGNAR EN CASO DE SER PERSONA JURÍDICA], declaro bajo juramento:

- i. No haber incurrido y me obligo a no incurrir en actos de corrupción, así como a respetar el principio de integridad.
- ii. No tener impedimento para postular en el procedimiento de selección ni para contratar con el Estado, conforme al artículo 11 de la Ley de Contrataciones del Estado.
- iii. Que mi información (en caso que el postor sea persona natural) o la información de la persona jurídica que represento, registrada en el RNP se encuentra actualizada.
- iv. Conocer las sanciones contenidas en la Ley de Contrataciones del Estado y su Reglamento, así como las disposiciones aplicables del TUO de la Ley N° 27444, Ley del Procedimiento Administrativo General.
- v. Participar en el presente proceso de contratación en forma independiente sin mediar consulta, comunicación, acuerdo, arreglo o convenio con ningún proveedor; y, conocer las disposiciones del Decreto Legislativo N° 1034, Decreto Legislativo que aprueba la Ley de Represión de Conductas Anticompetitivas.
- vi. Conocer, aceptar y someterme a las bases, condiciones y reglas del procedimiento de selección.
- vii. Ser responsable de la veracidad de los documentos e información que presento en el presente procedimiento de selección.
- viii. Comprometerme a mantener la oferta presentada durante el procedimiento de selección y a perfeccionar el contrato, en caso de resultar favorecido con la buena pro.

[CONSIGNAR CIUDAD Y FECHA]

.....
**Firma, Nombres y Apellidos del postor o
Representante legal, según corresponda**

Importante

En el caso de consorcios, cada integrante debe presentar esta declaración jurada, salvo que sea presentada por el representante común del consorcio.



ANEXO N° 3

DECLARACIÓN JURADA DE CUMPLIMIENTO DEL EXPEDIENTE TÉCNICO

Señores

COMITÉ DE SELECCIÓN

LICITACIÓN PÚBLICA N° [CONSIGNAR NOMENCLATURA DEL PROCEDIMIENTO]

Presente.-

Es grato dirigirme a usted, para hacer de su conocimiento que luego de haber examinado las bases y demás documentos del procedimiento de la referencia y, conociendo todos los alcances y las condiciones detalladas en dichos documentos, el postor que suscribe ofrece la ejecución de la obra [CONSIGNAR EL OBJETO DE LA CONVOCATORIA], de conformidad con el respectivo Expediente Técnico y las demás condiciones que se indican en el numeral 3.1 del Capítulo III de la sección específica de las bases y los documentos del procedimiento.

[CONSIGNAR CIUDAD Y FECHA]

.....
**Firma, Nombres y Apellidos del postor o
Representante legal o común,
Según corresponda**



ANEXO N° 4

DECLARACIÓN JURADA DE PLAZO DE EJECUCIÓN DE LA OBRA

Señores

COMITÉ DE SELECCIÓN

LICITACIÓN PÚBLICA N° [CONSIGNAR NOMENCLATURA DEL PROCEDIMIENTO]

Presente.-

Mediante el presente, con pleno conocimiento de las condiciones que se exigen en las bases del procedimiento de la referencia, me comprometo a ejecutar la obra [CONSIGNAR LA DENOMINACIÓN DE LA CONVOCATORIA] en el plazo de [CONSIGNAR EL PLAZO OFERTADO, EL CUAL DEBE SER EXPRESADO EN DÍAS CALENDARIO] días calendario.

[CONSIGNAR CIUDAD Y FECHA]

.....
**Firma, Nombres y Apellidos del postor o
Representante legal o común,
Según corresponda**



ANEXO N° 5
PROMESA DE CONSORCIO
(Sólo para el caso en que un consorcio se presente como postor)

Señores

COMITÉ DE SELECCIÓN

LICITACIÓN PÚBLICA N° [CONSIGNAR NOMENCLATURA DEL PROCEDIMIENTO]

Presente.-

Los suscritos declaramos expresamente que hemos convenido en forma irrevocable, durante el lapso que dure el procedimiento de selección, para presentar una oferta conjunta a la **LICITACIÓN PÚBLICA N° [CONSIGNAR NOMENCLATURA DEL PROCEDIMIENTO]**.

Asimismo, en caso de obtener la buena pro, nos comprometemos a formalizar el contrato de consorcio, de conformidad con lo establecido por el artículo 140 del Reglamento de la Ley de Contrataciones del Estado, bajo las siguientes condiciones:

a) Integrantes del consorcio

1. [NOMBRE, DENOMINACIÓN O RAZÓN SOCIAL DEL CONSORCIADO 1].
2. [NOMBRE, DENOMINACIÓN O RAZÓN SOCIAL DEL CONSORCIADO 2].

b) Designamos a [CONSIGNAR NOMBRES Y APELLIDOS DEL REPRESENTANTE COMÚN], identificado con [CONSIGNAR TIPO DE DOCUMENTO DE IDENTIDAD] N° [CONSIGNAR NÚMERO DE DOCUMENTO DE IDENTIDAD], como representante común del consorcio para efectos de participar en todos los actos referidos al procedimiento de selección, suscripción y ejecución del contrato correspondiente con [CONSIGNAR NOMBRE DE LA ENTIDAD].

Asimismo, declaramos que el representante común del consorcio no se encuentra impedido, inhabilitado ni suspendido para contratar con el Estado.

c) Fijamos nuestro domicilio legal común en [.....].

d) Las obligaciones que corresponden a cada uno de los integrantes del consorcio son las siguientes:

- | | | |
|----|-------------------------------------------------------------------------|-------|
| 1. | OBLIGACIONES DE [NOMBRE, DENOMINACIÓN O RAZÓN SOCIAL DEL CONSORCIADO 1] | [%] |
| | [DESCRIBIR LAS OBLIGACIONES DEL CONSORCIADO 1] | |
| 2. | OBLIGACIONES DE [NOMBRE, DENOMINACIÓN O RAZÓN SOCIAL DEL CONSORCIADO 2] | [%] |
| | [DESCRIBIR LAS OBLIGACIONES DEL CONSORCIADO 2] | |
| | TOTAL OBLIGACIONES | 100% |

[CONSIGNAR CIUDAD Y FECHA]

.....
Consortiado 1
Nombres, apellidos y firma del Consortiado 1
o de su Representante Legal
Tipo y N° de Documento de Identidad

.....
Consortiado 2
Nombres, apellidos y firma del Consortiado 2
o de su Representante Legal
Tipo y N° de Documento de Identidad

Importante

De conformidad con el artículo 52 del Reglamento, las firmas de los integrantes del consorcio deben ser legalizadas.



ANEXO N° 6

PRECIO DE LA OFERTA

ÍTEM N° [INDICAR NÚMERO]

Señores

COMITÉ DE SELECCIÓN

LICITACIÓN PÚBLICA N° [CONSIGNAR NOMENCLATURA DEL PROCEDIMIENTO]

Presente.-

Es grato dirigirme a usted, para hacer de su conocimiento que, de acuerdo con las bases, mi oferta es la siguiente:

N° ITEM	PARTIDA	UNIDAD	METRADO	PU	SUB TOTAL

1	Total costo directo (A)	
2	Gastos generales	
2.1	Gastos fijos	
2.2	Gastos variables	
	Total gastos generales (B)	
3	Utilidad (C)	
	SUBTOTAL (A+B+C)	
4	IGV	
5	Monto total de la oferta	

El precio de la oferta en [CONSIGNAR LA MONEDA DE LA CONVOCATORIA] incluye todos los tributos, seguros, transporte, inspecciones, pruebas y, de ser el caso, los costos laborales conforme a la legislación vigente, así como cualquier otro concepto que pueda tener incidencia sobre el costo de la obra a ejecutar; excepto la de aquellos postores que gocen de alguna exoneración legal, no incluirán en el precio de su oferta los tributos respectivos.

[CONSIGNAR CIUDAD Y FECHA]

.....
**Firma, Nombres y Apellidos del postor o
Representante legal o común,
Según corresponda**

Importante

- El postor que goce de alguna exoneración legal, debe indicar que su oferta no incluye el tributo materia de la exoneración, debiendo incluir el siguiente texto:

"Mi oferta no incluye [CONSIGNAR EL TRIBUTO MATERIA DE LA EXONERACIÓN]".
- El análisis de precios unitarios y el detalle de los gastos generales fijos y variables no se presentan en la oferta, sino para el perfeccionamiento del contrato.



ANEXO N° 7

DECLARACIÓN JURADA DE CUMPLIMIENTO DE CONDICIONES PARA LA APLICACIÓN DE LA EXONERACIÓN DEL IGV

Señores

COMITÉ DE SELECCIÓN

LICITACIÓN PÚBLICA N° [CONSIGNAR NOMENCLATURA DEL PROCEDIMIENTO]

Presente.-

Mediante el presente el suscrito, postor y/o Representante Legal de [CONSIGNAR EN CASO DE SER PERSONA JURÍDICA], declaro bajo juramento que gozo del beneficio de la exoneración del IGV previsto en la Ley N° 27037, Ley de Promoción de la Inversión en la Amazonía, dado que cumplo con las condiciones siguientes:

- 1.- Que el domicilio fiscal de la empresa se encuentra ubicada en la Amazonía y coincide con el lugar establecido como sede central (donde tiene su administración y lleva su contabilidad);
- 2.- Que la empresa se encuentra inscrita en las Oficinas Registrales de la Amazonía (exigible en caso de personas jurídicas);
- 3.- Que, al menos el setenta por ciento (70%) de los activos fijos de la empresa se encuentran en la Amazonía; y
- 4.- Que la empresa no ejecuta obras fuera de la Amazonía.

[CONSIGNAR CIUDAD Y FECHA]

.....
**Firma, Nombres y Apellidos del postor o
Representante legal, según corresponda**

Importante

Cuando se trate de consorcios, esta declaración jurada será presentada por cada uno de los integrantes del consorcio, salvo que se trate de consorcios con contabilidad independiente, en cuyo caso debe ser suscrita por el representante común, debiendo indicar su condición de consorcio con contabilidad independiente y el número de RUC del consorcio.



ANEXO N° 9

DECLARACIÓN JURADA (NUMERAL 49.4 DEL ARTÍCULO 49 DEL REGLAMENTO)

Señores

COMITÉ DE SELECCIÓN

LICITACIÓN PÚBLICA N° [CONSIGNAR NOMENCLATURA DEL PROCEDIMIENTO]

Presente.-

Mediante el presente el suscrito, postor y/o Representante Legal de [CONSIGNAR EN CASO DE SER PERSONA JURÍDICA], declaro que la experiencia que acredito de la empresa [CONSIGNAR LA DENOMINACIÓN DE LA PERSONA JURÍDICA] absorbida como consecuencia de una reorganización societaria, no se encuentra en el supuesto establecido en el numeral 49.4 del artículo 49 del Reglamento.

[CONSIGNAR CIUDAD Y FECHA]

.....
**Firma, Nombres y Apellidos del postor o
Representante legal, según corresponda**

Importante

A efectos de cautelar la veracidad de esta declaración, el postor puede verificar la información de la Relación de Proveedores Sancionados por el Tribunal de Contrataciones del Estado con Sanción Vigente en <http://portal.osce.gob.pe/mp/content/relación-de-proveedores-sancionados>.

También le asiste dicha facultad al órgano encargado de las contrataciones o al órgano de la Entidad al que se le haya asignado la función de verificación de la oferta presentada por el postor ganador de la buena pro.



ANEXO N° 10

EXPERIENCIA DEL POSTOR EN LA ESPECIALIDAD

Señores

COMITÉ DE SELECCIÓN

LICITACIÓN PÚBLICA N° [CONSIGNAR NOMENCLATURA DEL PROCEDIMIENTO]

Presente.-

Mediante el presente, el suscrito detalla lo siguiente como EXPERIENCIA EN OBRAS SIMILARES:

Nº	CLIENTE	OBJETO DEL CONTRATO	Nº CONTRATO	FECHA DEL CONTRATO	FECHA DE RECEPCIÓN DE LA OBRA	EXPERIENCIA PROVENIENTE DE:	MONEDA	IMPORTE	TIPO DE CAMBIO VENTA	MONTO FACTURADO ACUMULADO
1										
2										
3										
4										
5										
6										
7										
8										
9										
10										
TOTAL										

[CONSIGNAR CIUDAD Y FECHA]

.....
Firma, Nombres y Apellidos del postor o
Representante legal o común,
Según corresponda