



"Año del Bicentenario, de la consolidación de nuestra Independencia, y de la conmemoración de las heroicas batallas de Junín y Ayacucho".

ESPECIFICACIONES TECNICAS DE LAS BASES INTEGRADAS
ADJUDICACIÓN SIMPLIFICADA N°09-2024-HHHO.SBS-1

I. UNIDAD ORGANICA

Unidad de Personal

II. DENOMINACION DE LA CONTRATACION

ADQUISICIÓN DE CASACAS INSTITUCIONALES PARA EL PERSONAL ASISTENCIAL DEL RÉGIMEN LABORAL DEL DECRETO LEGISLATIVO N° 276 DEL HOSPITAL HUACHO HUAURA OYÓN Y SBS.

III. FINALIDAD PUBLICA

Establecer una imagen institucional adecuada a través de una correcta presentación del personal del Hospital Huacho Huaura Oyón y Servicios básicos de Salud, durante el horario de trabajo o en ceremonias, acontecimientos especiales u oficiales que determine.

IV. OBJETIVOS DE LA CONTRATACION

El presente tiene como objetivo solicitar la contratación de una Empresa Jurídica o persona natural constituida de acuerdo a ley para proveer de uniforme al personal del Hospital Huacho Huaura Oyón y SBS.

V. SISTEMA DE CONTRATACION

Suma Alzada.

VI. CARACTERISTICAS Y CONDICIONES DE LOS BIENES A CONTRATAR

a. DESCRIPCIÓN Y CANTIDAD DE LOS BIENES

ÍTEM	DESCRIPCIÓN	CANTIDAD	U.M
1	CASACAS UNISEX	896	UNIDAD

TALLA	CANTIDAD
XS	12
S	85
M	313
L	330
XL	107
XXL	47
XXXL	2

*ABSOLUCION DE LA CONSULTA N°01, N°03 Y N°11 POR LA EMPRESA COSTANERA TEXTIL S.A.C. Y MERCANTIL BUSINESS S.R.L: "Al existir incongruencia entre el texto y el gráfico prevalecerá el texto en las especificaciones técnicas de la casaca"

*ABSOLUCION DE LA CONSULTA N°02 POR LA EMPRESA COSTANERA TEXTIL S.A.C.: "Para las prendas, los márgenes de tolerancia en todas las medidas indicadas en las Especificaciones Técnicas: tendrán un margen de tolerancia de +/- 5 mm"

*ABSOLUCION DE LA CONSULTA N°12, N°22, N°23° Y N°27 POR LA EMPRESA MERCANTIL BUSINESS S.R.L, MAVIRA INVERSIONES E.I.R.L, GRUPO INDITEXCO E.I.R.L. Y ROSA EFE MODA S.A.C. "FORRO a tono de la tela 100% poliéster"



"Año del Bicentenario, de la consolidación de nuestra Independencia, y de la conmemoración de las heroicas batallas de Junín y Ayacucho".

VII. LUGAR Y PLAZO DE EJECUCION DE LA PRESTACIÓN

- a) **LUGAR DE ENTREGA:** En las Instalaciones de la Unidad de Logística – Área de Preservación y Utilización del Hospital Regional de Huacho Huaura Oyon y SBS de 8:00 horas a 16:30 horas de lunes a viernes, en coordinación con la Unidad de Personal.

DIRECCIÓN : AV. JOSE ARNALDO ARAMBULO LA ROSA N° 221-251-271.
DEPARTAMENTO : LIMA.
PROVINCIA : HUAURA.
DISTRITO : HUACHO.

- b) **PLAZO:** El plazo de entrega será de cincuenta **(50) días calendarios**, computados partir del día siguiente de la suscripción de contrato.

Una vez suscrito el contrato respectivo, la Unidad de Personal, entregará al contratista un listado actualizado del número de personal.

En caso los bienes son observados al momento de la recepción, estos deberán ser subsanados en el plazo de 05 días calendarios. Este procedimiento no será aplicable cuando los bienes no cumplan con las características y condiciones ofrecidas, cuyo caso la Entidad no efectuará la recepción, considerándose como no ejecutada la prestación. (Debe presentar Declaración Jurada).

VIII. ADELANTO.

No se considerará adelanto para la presente contratación.

IX. SUBCONTRATACION

De acuerdo a lo establecido en el artículo 35 de la Ley de Contrataciones del Estado, se encuentra prohibida la subcontratación para todos los ítems.

X. GARANTIA COMERCIAL:

Alcance de la garantía: Contra defectos de diseño y/o fabricación /averías o fallas de las prendas.

Condiciones de la Garantía: Todos los bienes deberán tener una garantía comercial mínima de doce (12) meses el mismo que garantizará la calidad y la autenticidad de los bienes ofertados, las mismas que se sujeten a las especificaciones técnicas, así como sus condiciones.

Los postores deben garantizar a reponer, reemplazar, subsanar, corregir fallas de fábrica costuras, fallas en los accesorios con botones, cierres sin costo adicional alguno.

Asimismo, los postores deberán presentar una Declaración Jurada, indicando el tiempo de garantía por defectos de confección y/o costura (garantía ofertada en meses)

Inicio del Cómputo del Periodo de garantía: Contabilizados a partir de la fecha de conformidad emitida por la Unidad de Personal del Hospital Regional de Huacho Huaura Oyon y SBS.

*ABSOLUCION DE LA CONSULTA N°01, N°03 Y N°11 POR LA EMPRESA COSTANERA TEXTIL S.A.C. Y MERCANTIL BUSINESS S.R.L: "Al existir incongruencia entre el texto y el gráfico prevalecerá el texto en las especificaciones técnicas de la casaca"

*ABSOLUCION DE LA CONSULTA N°02 POR LA EMPRESA COSTANERA TEXTIL S.A.C.: "Para las prendas, los márgenes de tolerancia en todas las medidas indicadas en las Especificaciones Técnicas: tendrán un margen de tolerancia de +/- 5 mm"

*ABSOLUCION DE LA CONSULTA N°12, N°22, N°23 Y N°27 POR LA EMPRESA MERCANTIL BUSINESS S.R.L, MAVIRA INVERSIONES E.I.R.L, GRUPO INDITEXCO E.I.R.L. Y ROSA EFE MODA S.A.C. "FORRO a tono de la tela 100% poliéster"



"Año del Bicentenario, de la consolidación de nuestra Independencia, y de la conmemoración de las heroicas batallas de Junín y Ayacucho".

XI. REQUISITOS DEL PROVEEDOR

El postor dentro de la propuesta técnica deberá presentar la Carta de Garantía de stock del fabricante o distribuidor autorizado.

Los postores deberán adjuntar a sus respectivas propuestas, el día de la presentación de ofertas, las FICHAS TÉCNICAS de la tela principal, emitidos por el fabricante, representante autorizado de la marca o importador mayorista, con la finalidad de verificar el cumplimiento de las características técnicas de las mismas

Se deberá presentar el certificado de calidad de las telas que podrá ser emitido por entidades certificadoras a nivel nacional o por fabricantes con la documentación para la firma del contrato.

XII. FORMA DE PAGO Y CONFORMIDAD

El pago de la prestación se regula por lo dispuesto en el Artículo 171° del Reglamento del Texto Único Ordenado de la Ley N° 30225 – Ley de Contrataciones del Estado y se realiza en moneda nacional en **ÚNICO PAGO**, luego de la recepción formal y completa de la documentación:

- Recepción de la totalidad de Uniformes institucionales emitido por el responsable del Almacén del Hospital Regional de Huacho Huaura Oyon y SBS.
- Informe final del experto textil indicando el cumplimiento de los requerimientos técnicos mínimos con respecto a la Bases Integradas.
- Informe del funcionario responsable de la Unidad de Personal del Hospital Regional de Huacho Huaura Oyon y SBS, remitiendo la conformidad del bien.
- Comprobante de Pago y Guía de remisión.

LA ENTIDAD debe efectuar el pago dentro de **los diez (10) días calendario** siguiente de otorgada la conformidad de los bienes, siempre que se verifique las condiciones establecidas en el contrato para ello, bajo responsabilidad del funcionario competente.

Cantidad de bienes a ser evaluados durante el internamiento

Para verificar el cumplimiento de las especificaciones técnicas solicitadas, se extraerá 2 muestras de casacas sin desarticular los artículos, emitiendo el Informe de conformidad de estos. La selección de las muestras será determinada de manera aleatoria del total del internamiento de los bienes La evaluación se realizará a la parte externa del bien sin desarticularlo.

I. PENALIDADES

La aplicación de penalidades por retraso injustificado en la entrega de los bienes requeridos será aplicada de conformidad con el Artículo 133° del reglamento de la Ley de Contrataciones del Estado.

*ABSOLUCION DE LA CONSULTA N°01, N°03 Y N°11 POR LA EMPRESA COSTANERA TEXTIL S.A.C. Y MERCANTIL BUSINESS S.R.L: "Al existir incongruencia entre el texto y el gráfico prevalecerá el texto en las especificaciones técnicas de la casaca"

*ABSOLUCION DE LA CONSULTA N°02 POR LA EMPRESA COSTANERA TEXTIL S.A.C.: "Para las prendas, los márgenes de tolerancia en todas las medidas indicadas en las Especificaciones Técnicas: tendrán un margen de tolerancia de +/- 5 mm"

*ABSOLUCION DE LA CONSULTA N°12, N°22, N°23° Y N°27 POR LA EMPRESA MERCANTIL BUSINESS S.R.L, MAVIRA INVERSIONES E.I.R.L, GRUPO INDITEXCO E.I.R.L. Y ROSA EFE MODA S.A.C. "FORRO a tono de la tela 100% poliéster"

"Año del Bicentenario, de la consolidación de nuestra Independencia, y de la conmemoración de las heroicas batallas de Junín y Ayacucho".

Artículo 133.- Penalidad por mora en la ejecución de la prestación.

En caso de retraso injustificado del contratista en la ejecución de las prestaciones objeto del contrato, la Entidad le aplica automáticamente una penalidad por mora por cada día de atraso. La penalidad se aplica automáticamente y se calcula de acuerdo a la siguiente formula:

$$\text{Penalidad diaria} = \frac{0.10 \times \text{monto vigente}}{F \times \text{plazo vigente en días}}$$

Donde F tiene los siguientes valores:

- a) Para plazos menores o iguales a sesenta (60) días, para bienes, servicios en general, consultorías y ejecución de obras: F 0.40.
- b) Para plazos mayores a sesenta (60) días:
 - b.1) Para bienes, servicios en general y consultorías: F = 0.25
 - B.2) Para obras: F = 0.15

II. RESOLUCION DE CONTRATO.

Cualquiera de las partes podrá resolver el contrato, en los siguientes casos:

- a) Por incumplimiento injustificado de las obligaciones contractuales, legales o reglamentarias a su cargo, pese de haber sido requerido por ello.
- b) Por acumulación del monto máximo de la penalidad por mora o por el monto máximo para otras penalidades, en la ejecución de la prestación a su cargo.
- c) Por la paralización o reducción de la ejecución de la prestación, pese a haber sido requerido para corregir la situación.
- d) Por acuerdo entre las partes, siempre que LA ENTIDAD o EL CONTRATISTA justifique las causas que imposibilitan continuar con la ejecución del contrato
- e) Por caso fortuito o fuerza mayor.

III. RESPONSABILIDAD POR VICIOS OCULTOS

La conformidad de la prestación por parte de la Entidad no enerva el derecho a reclamar posteriormente por defectos o vicios ocultos. El contratista es responsable por la calidad ofrecida y por los vicios ocultos de los servicios por el plazo de un (01) año contado a partir de la última conformidad otorgada por la Entidad.

*ABSOLUCION DE LA CONSULTA N°01, N°03 Y N°11 POR LA EMPRESA COSTANERA TEXTIL S.A.C. Y MERCANTIL BUSINESS S.R.L: "Al existir incongruencia entre el texto y el gráfico prevalecerá el texto en las especificaciones técnicas de la casaca"

*ABSOLUCION DE LA CONSULTA N°02 POR LA EMPRESA COSTANERA TEXTIL S.A.C.: "Para las prendas, los márgenes de tolerancia en todas las medidas indicadas en las Especificaciones Técnicas: tendrán un margen de tolerancia de +/- 5 mm"

*ABSOLUCION DE LA CONSULTA N°12, N°22, N°23° Y N°27 POR LA EMPRESA MERCANTIL BUSINESS S.R.L, MAVIRA INVERSIONES E.I.R.L, GRUPO INDITEXCO E.I.R.L. Y ROSA EFE MODA S.A.C. "FORRO a tono de la tela 100% poliéster"

"Año del Bicentenario, de la consolidación de nuestra Independencia, y de la conmemoración de las heroicas batallas de Junín y Ayacucho".

ESPECIFICACIONES TECNICAS DE TELA

CASACA UNISEX

TIPO DE TEJIDO	:	NO TEJIDO PERCHADO
ARTÍCULO	:	SHARK PLUS UV 50+
	:	SHARK PLUS HIGH VISIBILITY UV 50+
COMPOSICIÓN (ASTM D-629 parte 18.6.2)	:	100% POLYESTER
ANCHO ENTRE ORILLOS	:	147 mts ± 5 cm
PESO GRMS/LINEAL (ASM D-3776)	:	470 gr/ml ±5%
PESO GRMS/M2 (ASM D-3776)	:	320 G/M2 ±5%
COLOR:	:	AZUL MARINO¹

ARMADURA

TITULO DE HILADO (ASTM – 1059)

Urdimbre	:	75D
Trama	:	75D

DENSIDAD (N° DE HILOS/CMS) (ASTM D-3775)

Urdimbre	:	60 ± 5 hilos /pulgada
Trama	:	45 ± 5 hilos /pulgada

SOLIDES DEL COLOR

A LA LUZ (AATCC 16.3-2014)	4.5
AL LAVADO COMERCIAL CON PRENDAS DE ALGODÓN (AATCC 61 -2013):	4.0
AL LAVADO DOMÉSTICO CON PRENDAS DE ALGODÓN (AATCC 61-2013):	4.0
AL FROTE SECO (AATCC 8-2016);	4.5
AL FROTE HÚMEDO (AATCC 8-2016):	4.5

IMPERMEABILIDAD Y REPELENCIA

Ensayo de rociado ISO 4920-2012: 2 (Escala del 0 al 5) Repelente
Presión Hidrostática (AATCC 127-2017) : >3490 mmH2O impermeable

PROTECCIÓN UV

Protección Ultravioleta (AATCC TM183-2020e) UV 50+

¹ ABSOLUCION DE LA CONSULTA N°10 DE LA EMPRESA MERCANTIL BUSINESS S.R.L.

*ABSOLUCION DE LA CONSULTA N°01, N°03 Y N°11 POR LA EMPRESA COSTANERA TEXTIL S.A.C. Y MERCANTIL BUSINESS S.R.L.: "Al existir incongruencia entre el texto y el gráfico prevalecerá el texto en las especificaciones técnicas de la casaca"

*ABSOLUCION DE LA CONSULTA N°02 POR LA EMPRESA COSTANERA TEXTIL S.A.C.: "Para las prendas, los márgenes de tolerancia en todas las medidas indicadas en las Especificaciones Técnicas: tendrán un margen de tolerancia de +/- 5 mm"

*ABSOLUCION DE LA CONSULTA N°12, N°22, N°23° Y N°27 POR LA EMPRESA MERCANTIL BUSINESS S.R.L., MAVIRA INVERSIONES E.I.R.L, GRUPO INDITEXCO E.I.R.L. Y ROSA EFE MODA S.A.C. "FORRO a tono de la tela 100% poliéster"

"Año del Bicentenario, de la consolidación de nuestra Independencia, y de la conmemoración de las heroicas batallas de Junín y Ayacucho".

ITEM 1

CASACAS UNISEX

PARAMETROS		ESPECIFICACION TECNICA
1.	AVIOS	
	Para cierre de delantero	
	Modelo	Cierre central tipo tractor diente grueso a tono de la tela principal ²
	Para cierre de bolsillo delantero	
	Modelo	Espiral tejida (nylon) a tono de la tela principal
	Largo, modelo, dientes por pulgada	Bolsillo interno: 16+/- 0.5 cm, fino, 16 dientes/pulg
	Broches	
	Material	Metálicos
	Diámetro	1.5 +/- 0.1 cm
	Color	Azul a tono de la tela principal
	Panqueque	
	Material	Espuma de fibra sintética
	Gramaje (g/m ²)	100 g/m ² mínimo
	Color	Blanco
2.	CONFECCION	
	Modelo	Casaca con bolsillos delanteros y bolsillo interno. Casacón cuyo largo será hasta la cadera, confeccionado en tallas completas
	Cuello	Alto, tipo neru. El alto del cuello es de 10 +/- 0.5 cm
		Cuello embolsado a 1cm y pespunte a ¼" con costura recta todo el contorno del cuello. Formado por dos piezas, la pieza interna se encuentra acolchada fibra sintética
		Presilla de 7cm terminada insertada en escote al centro de la misma tela principal.
	Delantero	2 piezas, cerradas con cremallera en parte central que inicia desde la basta y culmina en la parte superior del cuello; presenta piezas de 06 +/- 0.5 cm de ancho para colocarlo en todo el largo interno de la casaca como vueltas del delantero ³ . la vuelta inicia en el hombro hasta llegar al ruedo con un ancho mayor al del hombro, según diseño.
		Presenta tapa cierre de doble tela y acolchado fibra sintética de 7cm +/- 0.5 cm de ancho y largo según talla. La unión a delantero con costura recta y sobrecosido a ¼" con recta,
		Lleva 03 broches (hembra) en la tapa cierre. El delantero derecho lleva 03 broches (machos)
		Presenta costadillo unido al delantero con costura recta a 1cm y pespuntado a ¼"
	Logo institucional	Bordado full color, en el lado superior izquierdo

² ABSOLUCION DE LA CONSULTA N°21 POR LA EMPRESA MAVIRA INVERSIONES S.R.L.

³ ABSOLUCION DE LA CONSULTA N°5 Y N°17 POR LA EMPRESA COSTANERA TEXTIL S.A.C Y MAVIRA INVERSIONES E.I.R.L.

*ABSOLUCION DE LA CONSULTA N°01, N°03 Y N°11 POR LA EMPRESA COSTANERA TEXTIL S.A.C. Y MERCANTIL BUSINESS S.R.L.: "Al existir incongruencia entre el texto y el gráfico prevalecerá el texto en las especificaciones técnicas de la casaca"

*ABSOLUCION DE LA CONSULTA N°02 POR LA EMPRESA COSTANERA TEXTIL S.A.C.: "Para las prendas, los márgenes de tolerancia en todas las medidas indicadas en las Especificaciones Técnicas: tendrán un margen de tolerancia de +/- 5 mm"

*ABSOLUCION DE LA CONSULTA N°12, N°22, N°23 Y N°27 POR LA EMPRESA MERCANTIL BUSINESS S.R.L, MAVIRA INVERSIONES E.I.R.L, GRUPO INDITEXCO E.I.R.L. Y ROSA EFE MODA S.A.C. "FORRO a tono de la tela 100% poliéster"

"Año del Bicentenario, de la consolidación de nuestra Independencia, y de la conmemoración de las heroicas batallas de Junín y Ayacucho".

		
	Bolsillos	La prenda comprende los siguientes bolsillos:
	Bolsillos inferiores externos	
	Modelo	Bolsillos ocultos con cierre nylon en el mismo corte (con refuerzo fusionado) ⁴
	Ubicación	En el corte entre el costadillo y delantero
	Medidas	Con largo de 16cm como mínimo
	Bolsa bolsillo	De la misma tela principal con 02 piezas tipo frejol cosido a 1 cm con costura recta
	Bolsillos interiores	
	a. Bolsillo interior izquierdo	
	Modelo	Ojal, de un vivo de 1cm de forma horizontal.
	Ubicación	A la altura del pecho lado izquierdo
	Medidas	De 13 cm de abertura y 17 cm de profundidad
	Bolsa bolsillo	Está confeccionada de la misma tela principal, forma rectangular piezas unidas mediante remalle con puntada de seguridad; presenta una profundidad de 17 +/- 1 cm
	Espalda	Una pieza, presenta costadillo unido a la espalda con costura recta a 1cm y pespuntado a ¼"
	Porta etiqueta	Llamado cogotera unida con costura recta a 1/16" al forro. Etiqueta de marca cosida con costura recta a 1/16" en contorno (hilo a tono de la etiqueta) insertado la etiqueta de talla
	Mangas	Largas de dos piezas, corte unido a 1 cm, pespuntado a ¼" con costura recta, Abertura de manga de 9cm.
	Puño	Puño de doble tela, de 5 +/- 0.5 cm. de ancho, Inferior acolchado fibra sintética, pespuntado con costura recta a ¼". Presenta 01 pliegue en cada manga con profundidad de 1cm Presenta dos broches (macho) y otro extremo punta lleva un broche (hembra)
	Uniones	Costadillo unido con costura recta a 1cm y pespuntado a ¼"
	hombros	Unido con costura recta a 1 cm y pespuntado a ¼".
4.	ACABADO	Exento de defectos en material y confección.

⁴ ABSOLUCION DE LA CONSULTA N°19 DE LA EMPRESA MAVIRA INVERSIONES E.I.R.L.

*ABSOLUCION DE LA CONSULTA N°01, N°03 Y N°11 POR LA EMPRESA COSTANERA TEXTIL S.A.C. Y MERCANTIL BUSINESS S.R.L: "Al existir incongruencia entre el texto y el gráfico prevalecerá el texto en las especificaciones técnicas de la casaca"

*ABSOLUCION DE LA CONSULTA N°02 POR LA EMPRESA COSTANERA TEXTIL S.A.C.: "Para las prendas, los márgenes de tolerancia en todas las medidas indicadas en las Especificaciones Técnicas: tendrán un margen de tolerancia de +/- 5 mm"

*ABSOLUCION DE LA CONSULTA N°12, N°22, N°23 Y N°27 POR LA EMPRESA MERCANTIL BUSINESS S.R.L, MAVIRA INVERSIONES E.I.R.L, GRUPO INDITEXCO E.I.R.L. Y ROSA EFE MODA S.A.C. "FORRO a tono de la tela 100% poliéster"

"Año del Bicentenario, de la consolidación de nuestra Independencia, y de la conmemoración de las heroicas batallas de Junín y Ayacucho".

		Excelente presentación.
		Tejido uniforme.
		La tela no debe presentar defectos de fabricación tales como hilos corridos, hilos sueltos, motas, etc., los cuales afecten la calidad del bien.
5.	PRESENTACION	El lote completo de casacas internados conservará el mismo tono de color del tejido
		La casaca será presentada en bolsa de plástico transparente de alta resistencia al manipuleo.
		Las bolsas deberán de indicar la talla a la que pertenecen.
		Lleva tres etiquetas presentadas de cualquier material: ⁵ La etiqueta tejida de talla y marca centrada en la cogotera y la etiqueta de composición de tela y cuidado.

⁵ ABSOLUCION DE LA CONSULTA N°15 POR LA EMPRESA EMPRESAS UNIDAS JM S.A.C.

*ABSOLUCION DE LA CONSULTA N°01, N°03 Y N°11 POR LA EMPRESA COSTANERA TEXTIL S.A.C. Y MERCANTIL BUSINESS S.R.L: "Al existir incongruencia entre el texto y el gráfico prevalecerá el texto en las especificaciones técnicas de la casaca"

*ABSOLUCION DE LA CONSULTA N°02 POR LA EMPRESA COSTANERA TEXTIL S.A.C.: "Para las prendas, los márgenes de tolerancia en todas las medidas indicadas en las Especificaciones Técnicas: tendrán un margen de tolerancia de +/- 5 mm"

*ABSOLUCION DE LA CONSULTA N°12, N°22, N°23° Y N°27 POR LA EMPRESA MERCANTIL BUSINESS S.R.L, MAVIRA INVERSIONES E.I.R.L, GRUPO INDITEXCO E.I.R.L. Y ROSA EFE MODA S.A.C. "FORRO a tono de la tela 100% poliéster"

"Año del Bicentenario, de la consolidación de nuestra Independencia, y de la conmemoración de las heroicas batallas de Junín y Ayacucho".

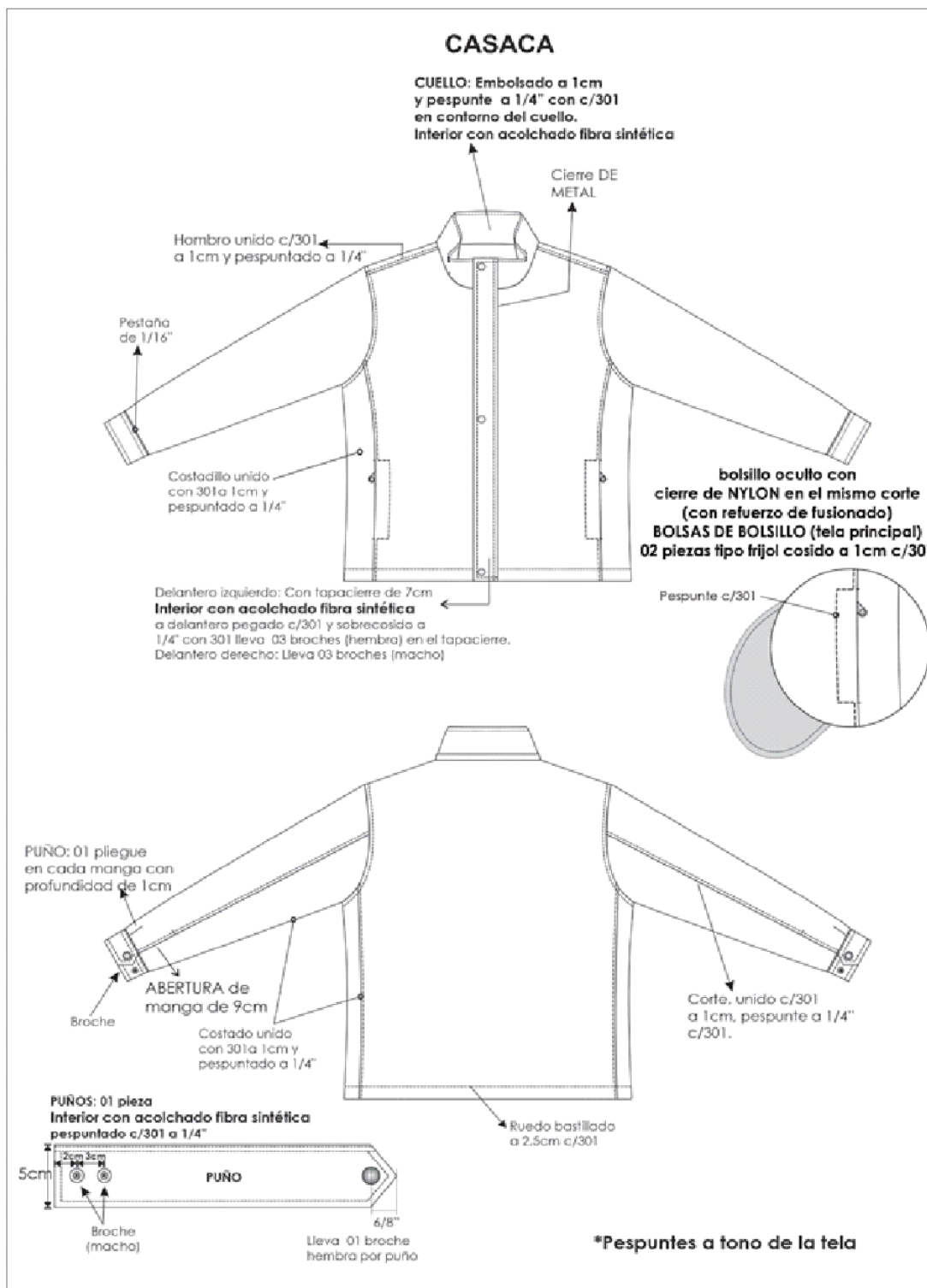

*ABSOLUCION DE LA CONSULTA N°01, N°03 Y N°11 POR LA EMPRESA COSTANERA TEXTIL S.A.C. Y MERCANTIL BUSINESS S.R.L: "Al existir incongruencia entre el texto y el gráfico prevalecerá el texto en las especificaciones técnicas de la casaca"

*ABSOLUCION DE LA CONSULTA N°02 POR LA EMPRESA COSTANERA TEXTIL S.A.C.: "Para las prendas, los márgenes de tolerancia en todas las medidas indicadas en las Especificaciones Técnicas: tendrán un margen de tolerancia de +/- 5 mm"

*ABSOLUCION DE LA CONSULTA N°12, N°22, N°23 Y N°27 POR LA EMPRESA MERCANTIL BUSINESS S.R.L, MAVIRA INVERSIONES E.I.R.L, GRUPO INDITEXCO E.I.R.L. Y ROSA EFE MODA S.A.C. "FORRO a tono de la tela 100% poliéster"

"Año del Bicentenario, de la consolidación de nuestra Independencia, y de la conmemoración de las heroicas batallas de Junín y Ayacucho".

CASACA

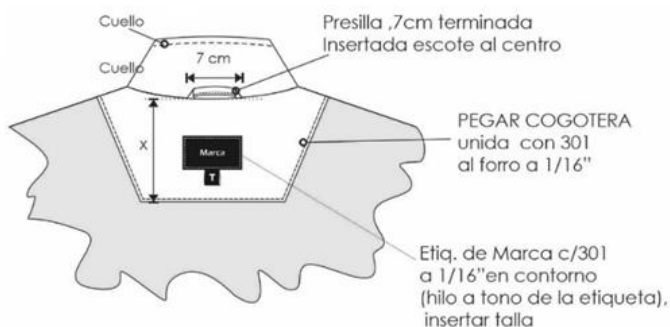

PARTE INTERNA

VISTA INTERIOR DELANTERO DERECHO

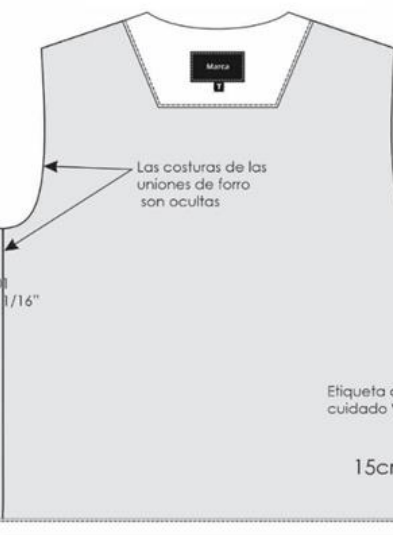
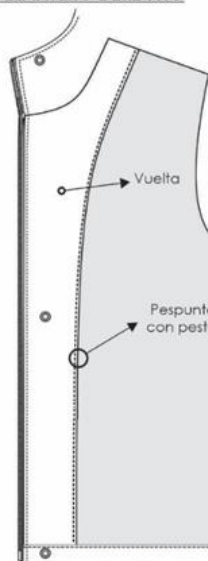

VISTA INTERIOR DELANTERO IZQUIERDO

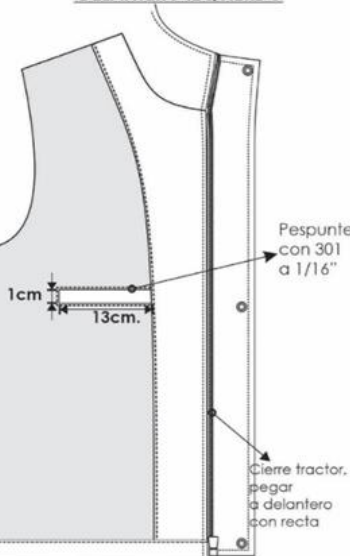

COSTURA: 12 P.P.P
PESPUNTE: 10P.P.P

Bolsillo portadocumento
13cm ABERTURA
17cm PROFUNDIDAD

*ABSOLUCION DE LA CONSULTA N°01, N°03 Y N°11 POR LA EMPRESA COSTANERA TEXTIL S.A.C. Y MERCANTIL BUSINESS S.R.L: "Al existir incongruencia entre el texto y el gráfico prevalecerá el texto en las especificaciones técnicas de la casaca"

*ABSOLUCION DE LA CONSULTA N°02 POR LA EMPRESA COSTANERA TEXTIL S.A.C.: "Para las prendas, los márgenes de tolerancia en todas las medidas indicadas en las Especificaciones Técnicas: tendrán un margen de tolerancia de +/- 5 mm"

*ABSOLUCION DE LA CONSULTA N°12, N°22, N°23° Y N°27 POR LA EMPRESA MERCANTIL BUSINESS S.R.L, MAVIRA INVERSIONES E.I.R.L, GRUPO INDITEXCO E.I.R.L. Y ROSA EFE MODA S.A.C. "FORRO a tono de la tela 100% poliéster"

"Año del Bicentenario, de la consolidación de nuestra Independencia, y de la conmemoración de las heroicas batallas de Junín y Ayacucho".

IV. CONDICIONES GENERALES PARA LA PRESENTACION DE OFERTAS

MUESTRAS

Es requisito obligatorio la presentación de muestra de confección acabada y con los materiales correspondientes al ítem 1 ofertado, los cuales deben cumplir obligatoriamente con lo establecido en los requerimientos técnicos mínimos solicitados, conforme a la presentación solicitada para el ítem 1, según cuadro adjunto

ITEM	Detalle por ítem	Cantidad	TALLA
01	CASACA UNISEX	01	M

La muestra deberá contener obligatoriamente los siguiente:

Un (01) modelo de la casaca **unisex** en talla "M". Dichas muestras deberán contener estrictamente todas las especificaciones técnicas establecidas para los efectos.⁶

Asimismo, se precisa también que las muestras deberán ser presentadas en la tela especificada en las Especificaciones Técnicas. No se aceptarán muestras en materiales diferentes a lo solicitados.

Asimismo, el contratista deberá adjuntar a la muestra presentada, el INFORME DE ENSAYO favorable de la tela principal con las cuales serán confeccionadas las CASACAS UNISEX requeridos en el presente documento, emitido por un laboratorio textil o empresa certificadora, autorizado por INACAL, con la finalidad de verificar el cumplimiento de las características técnicas de las mismas.⁷

La no presentación de la muestra física descalificará automáticamente la propuesta.

La muestra presentada por el postor que resulte adjudicado con la Buena Pro quedará en custodia de la ENTIDAD, para efectos de verificar que la totalidad de los bienes internados guarden las mismas condiciones de calidad y acabados".

a) Órgano que se encargará de realizar la evaluación de dichas muestras

Para la evaluación de las muestras el Comité de selección contará con la asistencia y apoyo de un profesional en Ingeniería Textil contratado por la entidad, con colegiatura y habilitación vigente del Colegio de Ingenieros del Perú, con especialidad en el rubro de confecciones, asimismo, deberá contar con certificación de perito del Centro de Peritaje del Colegio de Ingenieros del Perú, para determinar el cumplimiento de especificaciones técnicas de los bienes ofertados.

El ingeniero textil emitirá un informe técnico sobre la admisibilidad y/o no admisibilidad de la muestra, debidamente firmado y sellado.

⁶ ABSOLUCION DE LA CONSULTA N°03 DE LA EMPRESA COSTANERA TEXTIL S.A.C.

⁷ ABSOLUCION DE LA CONSULTA N°08 Y N°14 POR LAS EMPRESAS MERCANTIL BUSINESS S.R.L. Y EMPRESAS UNIDAS JM S.A.C., RESPECTIVAMENTE.

*ABSOLUCION DE LA CONSULTA N°01, N°03 Y N°11 POR LA EMPRESA COSTANERA TEXTIL S.A.C. Y MERCANTIL BUSINESS S.R.L.: "Al existir incongruencia entre el texto y el gráfico prevalecerá el texto en las especificaciones técnicas de la casaca"

*ABSOLUCION DE LA CONSULTA N°02 POR LA EMPRESA COSTANERA TEXTIL S.A.C.: "Para las prendas, los márgenes de tolerancia en todas las medidas indicadas en las Especificaciones Técnicas: tendrán un margen de tolerancia de +/- 5 mm"

*ABSOLUCION DE LA CONSULTA N°12, N°22, N°23° Y N°27 POR LA EMPRESA MERCANTIL BUSINESS S.R.L, MAVIRA INVERSIONES E.I.R.L, GRUPO INDITEXCO E.I.R.L. Y ROSA EFE MODA S.A.C. "FORRO a tono de la tela 100% poliéster"

"Año del Bicentenario, de la consolidación de nuestra Independencia, y de la conmemoración de las heroicas batallas de Junín y Ayacucho".

b) Dirección, lugar exacto y horario para la presentación de muestras

La muestra se entregará en la fecha establecida según el cronograma del procedimiento de selección cuya fecha de entrega es el mismo día de la presentación de la oferta electrónica, en el horario de 08:00 a 16:00 horas en Mesa de Partes de la entidad, con atención a la Oficina de Logística.

Cada muestra deberá ser rotulada con la siguiente información:

- Nomenclatura del procedimiento de selección.
- RUC y razón social del postor. En caso de consorcios, el nombre del consorcio y el RUC y razón social de los integrantes del consorcio.
- Numero de Ítem.

c) Los aspectos de las características y/o requisitos funcionales que serán verificados mediante la presentación de la muestra,

PRENDAS:

En las muestras de prendas se realizará la siguiente verificación:

- Verificación del modelo de las prendas de acuerdo con las especificaciones técnicas de las bases.
- Verificación de las medidas de:
Costuras, incluido pespuntos.
Distancias y ubicación de los componentes de las prendas, bolsillos, equidistancias de broches, vivos, cuellos, presillas, bastillado, puños, profundidad, ubicación de etiquetas, distancias: anchos y largos en general.
- Verificación de materiales principales y avíos
- Tipo de tejidos, panqueque u otro componente de la parte interna señalado en las especificaciones técnicas.
- Tipo de cierre
- Tipo de presentación en cada prenda y etiquetado.
- Pespuntos, simetrías/formas, siendo necesario para ello desarmar parcialmente la prenda o según la necesidad.

d) La metodología:

PRENDAS:

En las prendas se utilizará el método de la observación para lo cual se separará de las muestras en el orden correspondiente a la relación de prendas del ítem a calificar a fin de verificar el modelo de las prendas acorde a las características detalladas en las especificaciones técnicas tanto externa como internamente, siendo necesario para ello el uso de los siguientes instrumentos:

- 1 cinta métrica flexible para determinar las medidas en las partes de las prendas.
- Regla de acero milimetrado y en pulgadas, de diferentes tamaños 50 cm, 20 cm, 10 cm para

*ABSOLUCION DE LA CONSULTA N°01, N°03 Y N°11 POR LA EMPRESA COSTANERA TEXTIL S.A.C. Y MERCANTIL BUSINESS S.R.L: "Al existir incongruencia entre el texto y el gráfico prevalecerá el texto en las especificaciones técnicas de la casaca"

*ABSOLUCION DE LA CONSULTA N°02 POR LA EMPRESA COSTANERA TEXTIL S.A.C.: "Para las prendas, los márgenes de tolerancia en todas las medidas indicadas en las Especificaciones Técnicas: tendrán un margen de tolerancia de +/- 5 mm"

*ABSOLUCION DE LA CONSULTA N°12, N°22, N°23° Y N°27 POR LA EMPRESA MERCANTIL BUSINESS S.R.L, MAVIRA INVERSIONES E.I.R.L, GRUPO INDITEXCO E.I.R.L. Y ROSA EFE MODA S.A.C. "FORRO a tono de la tela 100% poliéster"

"Año del Bicentenario, de la consolidación de nuestra Independencia, y de la conmemoración de las heroicas batallas de Junín y Ayacucho".

determinar las medidas en las partes de las prendas.

- Calibrador o vernier con la capacidad de medir pulgadas y centímetros para distancias de precisión.
- Medición con ayuda de lupa para ayudarse en conteos en zonas difíciles de contabilizar.
- Tizas de diferentes colores para marcar las no conformidades.
- Piquetera, tijera, alicate de corte, cuchillas, para verificar los diversos componentes externos e internos.
- Cuenta Hilos: Para determinar la densidad de urdimbre y trama de la tela, así como las puntadas por pulgada o por centímetro, como sea el caso.
- Tijera, reglas, marcadores y sacabocado para realizar el corte anterior al pesado de componentes.
- Lámpara para apreciar posible contaminación de tejidos.
- Cámara fotográfica digital: Para dejar constancia del defecto presentado.

e) Los mecanismos o pruebas a los que serán sometidas las muestras para determinar el cumplimiento de las características y/o requisitos funcionales que la Entidad ha considerado pertinente verificar

PRENDAS:

En las prendas se utilizará, con los instrumentos mencionados en el numeral "d" se procederán a verificar el cumplimiento de las especificaciones técnicas de confección de las prendas de vestir, las cuales están detalladas a través del texto y diseño de las especificaciones técnicas.

- Verificación e identificación de los avíos y componentes de cada prenda.
- Medición y verificación de las especificaciones técnicas en las partes externas e internas de las prendas. (Sin desarmar aún las prendas).
- Apertura de prendas o desarticulación de las partes para apreciar componentes internos.
- Conteo interno y verificación interna de lo pedido en las especificaciones técnicas.
- Prueba de operatividad, al cerrar y abrir los broches y cierre.

ECON. ADRIANA DENISSE
CHACÓN SAMANAMUD
PRESIDENTA

Lic. Adm. ÁNGELA JANEHT
COLLANTES MARZAL
MIEMBRO

Bach. Adm. YIYE WENDELL
SOLÓRZANO SÁNCHEZ
MIEMBRO

*ABSOLUCION DE LA CONSULTA N°01, N°03 Y N°11 POR LA EMPRESA COSTANERA TEXTIL S.A.C. Y MERCANTIL BUSINESS S.R.L: "Al existir incongruencia entre el texto y el gráfico prevalecerá el texto en las especificaciones técnicas de la casaca"

*ABSOLUCION DE LA CONSULTA N°02 POR LA EMPRESA COSTANERA TEXTIL S.A.C.: "Para las prendas, los márgenes de tolerancia en todas las medidas indicadas en las Especificaciones Técnicas: tendrán un margen de tolerancia de +/- 5 mm"

*ABSOLUCION DE LA CONSULTA N°12, N°22, N°23° Y N°27 POR LA EMPRESA MERCANTIL BUSINESS S.R.L, MAVIRA INVERSIONES E.I.R.L, GRUPO INDITEXCO E.I.R.L. Y ROSA EFE MODA S.A.C. "FORRO a tono de la tela 100% poliéster"