



BASES ESTÁNDAR DE ADJUDICACIÓN SIMPLIFICADA PARA LA CONTRATACIÓN DE LA Ejecución de Obras

Aprobado mediante Directiva N°001-2019-OSCE/CD



SUB DIRECCIÓN DE NORMATIVIDAD – DIRECCIÓN TÉCNICO NORMATIVA
ORGANISMO SUPERVISOR DE LAS CONTRATACIONES DEL ESTADO - OSCE



SIMBOLOGÍA UTILIZADA:

N°	Símbolo	Descripción
1	[ABC] / [.....]	La información solicitada dentro de los corchetes sombreados debe ser completada por la Entidad durante la elaboración de las bases.
2	[ABC] / [.....]	Es una indicación, o información que deberá ser completada por la Entidad con posterioridad al otorgamiento de la buena pro para el caso específico de la elaboración de la PROFORMA DEL CONTRATO; o por los proveedores, en el caso de los ANEXOS de la oferta.
3	<div>Importante</div> <div>• Abc</div>	Se refiere a consideraciones importantes a tener en cuenta por el órgano encargado de las contrataciones o comité de selección, según corresponda, y por los proveedores.
4	<div>Advertencia</div> <div>• Abc</div>	Se refiere a advertencias a tener en cuenta por el órgano encargado de las contrataciones o comité de selección, según corresponda, y por los proveedores.
5	<div>Importante para la Entidad</div> <div>• Xyz</div>	Se refiere a consideraciones importantes a tener en cuenta por el órgano encargado de las contrataciones o comité de selección, según corresponda, y deben ser eliminadas una vez culminada la elaboración de las bases.

CARACTERÍSTICAS DEL DOCUMENTO:

Las bases estándar deben ser elaboradas en formato WORD, y deben tener las siguientes características:

N°	Características	Parámetros
1	Márgenes	Superior : 2.5 cm Inferior: 2.5 cm Izquierda: 2.5 cm Derecha: 2.5 cm
2	Fuente	Arial
3	Estilo de Fuente	Normal: Para el contenido en general Cursiva: Para el encabezado y pie de página Para las Consideraciones importantes (Ítem 3 del cuadro anterior)
4	Color de Fuente	Automático: Para el contenido en general Azul : Para las Consideraciones importantes (Ítem 3 del cuadro anterior)
5	Tamaño de Letra	16 : Para las dos primeras hojas de las Secciones General y Específica 11 : Para el nombre de los Capítulos. 10 : Para el cuerpo del documento en general 9 : Para el encabezado y pie de página Para el contenido de los cuadros, pudiendo variar, según la necesidad 8 : Para las Notas al pie
6	Alineación	Justificada: Para el contenido en general y notas al pie. Centrada : Para la primera página, los títulos de las Secciones y nombres de los Capítulos)
7	Interlineado	Sencillo
8	Espaciado	Anterior : 0 Posterior : 0
9	Subrayado	Para los nombres de las Secciones y para resaltar o hacer hincapié en algún concepto

INSTRUCCIONES DE USO:

- Una vez registrada la información solicitada dentro de los corchetes sombreados en gris, el texto deberá quedar en letra tamaño 10, con estilo normal, sin formato de negrita y sin sombread.
- La nota **IMPORTANTE** no puede ser modificada ni eliminada en la Sección General. En el caso de la Sección Específica debe seguirse la instrucción que se indica en dicha nota.

Elaboradas en enero de 2019
Modificadas en marzo 2019, junio 2019, diciembre 2019, julio 2020, julio y diciembre de 2021, setiembre y octubre 2022



BASES ESTÁNDAR DE ADJUDICACIÓN SIMPLIFICADA PARA LA CONTRATACIÓN DE LA EJECUCIÓN DE OBRAS¹

ADJUDICACIÓN SIMPLIFICADA N°
002-2024-CS/MDPH

[PRIMERA CONVOCATORIA]

BASES INTEGRADAS

CONTRATACIÓN DE LA EJECUCIÓN DE LA OBRA

“MEJORAMIENTO DEL SERVICIO DE TRANSITABILIDAD
DEL CAMINO VECINAL TRAMO ANEXO RIO BLANCO
AL ANEXO SAN JUAN DE PACASMAYO, DISTRITO DE
PAMPA HERMOSA - PROVINCIA DE SATIPO -
DEPARTAMENTO DE JUNIN”

¹ Estas bases se utilizarán para la contratación de la ejecución de obras. Para tal efecto, se deberá tener en cuenta la siguiente definición:

Obra: Construcción, reconstrucción, rehabilitación, remodelación, mejoramiento, demolición, renovación, ampliación y habilitación de bienes inmuebles, tales como edificaciones, estructuras, excavaciones, perforaciones, carreteras, puentes, entre otros, que requieren dirección técnica, expediente técnico, mano de obra, materiales y/o equipos.



DEBER DE COLABORACIÓN

La Entidad y todo proveedor que se someta a las presentes Bases, sea como participante, postor y/o contratista, deben conducir su actuación conforme a los principios previstos en la Ley de Contrataciones del Estado.

En este contexto, se encuentran obligados a prestar su colaboración al OSCE y a la Secretaría Técnica de la Comisión de Defensa de la Libre Competencia del INDECOPI, en todo momento según corresponda a sus competencias, a fin de comunicar presuntos casos de fraude, colusión y corrupción por parte de los funcionarios y servidores de la Entidad, así como los proveedores y demás actores que participan en el proceso de contratación.

De igual forma, deben poner en conocimiento del OSCE y a la Secretaría Técnica de la Comisión de Defensa de la Libre Competencia del INDECOPI los indicios de conductas anticompetitivas que se presenten durante el proceso de contratación, en los términos del Decreto Legislativo N° 1034, "Ley de Represión de Conductas Anticompetitivas", o norma que la sustituya, así como las demás normas de la materia.

La Entidad y todo proveedor que se someta a las presentes Bases, sea como participante, postor y/o contratista del proceso de contratación deben permitir al OSCE o a la Secretaría Técnica de la Comisión de Defensa de la Libre Competencia del INDECOPI el acceso a la información referida a las contrataciones del Estado que sea requerida, prestar testimonio o absolución de posiciones que se requieran, entre otras formas de colaboración.



SECCIÓN GENERAL

DISPOSICIONES COMUNES DEL PROCEDIMIENTO DE SELECCIÓN

(ESTA SECCIÓN NO DEBE SER MODIFICADA EN NINGÚN EXTREMO, BAJO SANCIÓN DE NULIDAD)



CAPÍTULO I ETAPAS DEL PROCEDIMIENTO DE SELECCIÓN

1.1. REFERENCIAS

Cuando en el presente documento se mencione la palabra Ley, se entiende que se está haciendo referencia a la Ley N° 30225, Ley de Contrataciones del Estado, y cuando se mencione la palabra Reglamento, se entiende que se está haciendo referencia al Reglamento de la Ley de Contrataciones del Estado aprobado por Decreto Supremo N° 344-2018-EF.

Las referidas normas incluyen sus respectivas modificaciones, de ser el caso.

1.2. CONVOCATORIA

Se realiza a través de su publicación en el SEACE de conformidad con lo señalado en el artículo 54 del Reglamento, en la fecha señalada en el calendario del procedimiento de selección, debiendo adjuntar las bases.

1.3. REGISTRO DE PARTICIPANTES

El registro de participantes se realiza conforme al artículo 55 del Reglamento. En el caso de un consorcio, basta que se registre uno (1) de sus integrantes.

Importante

- *Para registrarse como participante en un procedimiento de selección convocado por las Entidades del Estado Peruano, es necesario que los proveedores cuenten con inscripción vigente y estar habilitados ante el Registro Nacional de Proveedores (RNP) que administra el Organismo Supervisor de las Contrataciones del Estado (OSCE). Para obtener mayor información, se puede ingresar a la siguiente dirección electrónica: www.rnp.gob.pe.*
- *Los proveedores que deseen registrar su participación deben ingresar al SEACE utilizando su Certificado SEACE (usuario y contraseña). Asimismo, deben observar las instrucciones señaladas en el documento de orientación "Guía para el registro de participantes electrónico" publicado en <https://www2.seace.gob.pe/>.*
- *En caso los proveedores no cuenten con inscripción vigente en el RNP y/o se encuentren inhabilitados o suspendidos para ser participantes, postores y/o contratistas, el SEACE restringirá su registro, quedando a potestad de estos intentar nuevamente registrar su participación en el procedimiento de selección en cualquier otro momento, dentro del plazo establecido para dicha etapa, siempre que haya obtenido la vigencia de su inscripción o quedado sin efecto la sanción que le impuso el Tribunal de Contrataciones del Estado.*

1.4. FORMULACIÓN DE CONSULTAS Y OBSERVACIONES A LAS BASES

La formulación de consultas y observaciones a las bases se efectúa de conformidad con lo establecido en los numerales 72.1 y 72.2 del artículo 72 del Reglamento, así como el literal a) del artículo 89 del Reglamento.

Importante

No pueden formularse consultas ni observaciones respecto del contenido de una ficha de homologación aprobada. Las consultas y observaciones que se formulen sobre el particular, se tienen como no presentadas.



1.5. ABSOLUCIÓN DE CONSULTAS, OBSERVACIONES E INTEGRACIÓN DE BASES

La absolución de consultas, observaciones e integración de las bases se realizan conforme a las disposiciones previstas en el numeral 72.4 y el literal a) del artículo 89 del Reglamento.

Importante

- *No se absolverán consultas y observaciones a las bases que se presenten en forma física.*
- *Cuando exista divergencia entre lo indicado en el pliego de absolución de consultas y observaciones y la integración de bases, prevalece lo absuelto en el referido pliego; sin perjuicio, del deslinde de responsabilidades correspondiente.*

1.6. FORMA DE PRESENTACIÓN DE OFERTAS

Las ofertas se presentan conforme lo establecido en el artículo 59 y en el artículo 90 del Reglamento.

Las declaraciones juradas, formatos o formularios previstos en las bases que conforman la oferta deben estar debidamente firmados por el postor (firma manuscrita o digital, según la Ley N° 27269, Ley de Firmas y Certificados Digitales²). Los demás documentos deben ser visados por el postor. En el caso de persona jurídica, por su representante legal, apoderado o mandatario designado para dicho fin y, en el caso de persona natural, por este o su apoderado. No se acepta el pegado de la imagen de una firma o visto. Las ofertas se presentan foliadas.

Importante

- *Los formularios electrónicos que se encuentran en el SEACE y que los proveedores deben llenar para presentar sus ofertas, tienen carácter de declaración jurada.*
- *En caso la información contenida en los documentos escaneados que conforman la oferta no coincida con lo declarado a través del SEACE, prevalece la información declarada en los documentos escaneados.*
- *No se tomarán en cuenta las ofertas que se presenten en físico a la Entidad.*

1.7. PRESENTACIÓN Y APERTURA DE OFERTAS

El participante presentará su oferta de manera electrónica a través del SEACE, desde las 00:01 horas hasta las 23:59 horas del día establecido para el efecto en el cronograma del procedimiento; adjuntando el archivo digitalizado que contenga los documentos que conforman la oferta de acuerdo a lo requerido en las bases.

El participante debe verificar antes de su envío, bajo su responsabilidad, que el archivo pueda ser descargado y su contenido sea legible.

Importante

Los integrantes de un consorcio no pueden presentar ofertas individuales ni conformar más de un consorcio en un procedimiento de selección, o en un determinado ítem cuando se trate de procedimientos de selección según relación de ítems.

En la apertura electrónica de la oferta, el órgano encargado de las contrataciones o comité de selección, según corresponda, verifica la presentación de lo exigido en la sección específica de

² Para mayor información sobre la normativa de firmas y certificados digitales ingresar a: <https://www.indecopi.gob.pe/web/firmas-digitales/firmar-y-certificados-digitales>



las bases de conformidad con el numeral 73.2 del artículo 73 del Reglamento. De no cumplir con lo requerido, la oferta se considera no admitida.

Asimismo, el órgano encargado de las contrataciones o comité de selección, según corresponda, declara no admitidas las ofertas que se encuentran por debajo del noventa por ciento (90%) del valor referencial o que excedan en más del diez por ciento (10%) del valor referencial.

1.8. EVALUACIÓN DE LAS OFERTAS

La evaluación consiste en la aplicación de los factores de evaluación previstos en el Capítulo IV de la sección específica de las bases a las ofertas admitidas, con el objeto de determinar la oferta con el mejor puntaje y el orden de prelación de las ofertas.

Para determinar la oferta con el mejor puntaje, se toma en cuenta lo indicado en el numeral 74.2 del artículo 74 del Reglamento.

En el supuesto de que dos (2) o más ofertas empaten, la determinación del orden de prelación de las ofertas empatadas se efectúa siguiendo estrictamente el orden establecido en el numeral 91.1 del artículo 91 del Reglamento.

El desempate mediante sorteo se realiza de manera electrónica a través del SEACE.

Importante

En el caso de contratación de obras que se ejecuten fuera de la provincia de Lima y Callao, cuyo valor referencial no supere los novecientos mil Soles (S/ 900,000.00), a solicitud del postor se asigna una bonificación equivalente al diez por ciento (10%) sobre el puntaje total obtenido por los postores con domicilio en la provincia donde se ejecuta la obra, o en las provincias colindantes, sean o no pertenecientes al mismo departamento o región. El domicilio es el consignado en la constancia de inscripción ante el RNP³. Lo mismo aplica en el caso de procedimientos de selección por relación de ítems, cuando algún ítem no supera el monto señalado anteriormente.

1.9. CALIFICACIÓN DE OFERTAS

Luego de culminada la evaluación, el órgano encargado de las contrataciones o comité de selección, según corresponda califica a los postores que obtuvieron el primer, segundo, tercer y cuarto lugar, según el orden de prelación, verificando que cumplan con los requisitos de calificación detallados en el numeral 3.2 del Capítulo III de la sección específica de las bases. La oferta del postor que no cumpla con los requisitos de calificación es descalificada.

Si alguno de los cuatro (4) postores no cumple con los requisitos de calificación, se aplica lo establecido en los numerales 75.2 y 75.3 del artículo 75 del Reglamento.

1.10. SUBSANACIÓN DE LAS OFERTAS

La subsanación de las ofertas se sujeta a lo establecido en el artículo 60 del Reglamento. La corrección aritmética a la que hace referencia el numeral 60.4 de dicho artículo procede para la ejecución de obras a suma alzada.

El plazo que se otorgue para la subsanación no puede ser inferior a un (1) día hábil.

La solicitud de subsanación se realiza de manera electrónica a través del SEACE y será remitida al correo electrónico consignado por el postor al momento de realizar su inscripción en el RNP, siendo su responsabilidad el permanente seguimiento de las notificaciones a dicho

³ La constancia de inscripción electrónica se visualizará en el portal web del Registro Nacional de Proveedores: www.rnp.gob.pe



correo. La notificación de la solicitud se entiende efectuada el día de su envío al correo electrónico.

La presentación de las subsanaciones se realiza a través del SEACE. No se tomará en cuenta la subsanación que se presente en físico a la Entidad.

1.11. RECHAZO DE LAS OFERTAS

Previo al otorgamiento de la buena pro, el comité de selección revisa las ofertas económicas que cumplen los requisitos de calificación, de conformidad con lo establecido para el rechazo de ofertas, previsto en el artículo 68 del Reglamento, de ser el caso.

De rechazarse alguna de las ofertas calificadas, el órgano encargado de las contrataciones o comité de selección, según corresponda, revisa el cumplimiento de los requisitos de calificación de los postores que siguen en el orden de prelación, en caso las hubiere.

1.12. OTORGAMIENTO DE LA BUENA PRO

Definida la oferta ganadora, el órgano encargado de las contrataciones o comité de selección, según corresponda, otorga la buena pro, mediante su publicación en el SEACE, incluyendo el cuadro comparativo y las actas debidamente motivadas de los resultados de la admisión, no admisión, evaluación, calificación, descalificación, rechazo y el otorgamiento de la buena pro.

1.13. CONSENTIMIENTO DE LA BUENA PRO

Cuando se hayan presentado dos (2) o más ofertas, el consentimiento de la buena pro se produce a los cinco (5) días hábiles siguientes de la notificación de su otorgamiento, sin que los postores hayan ejercido el derecho de interponer el recurso de apelación.

En caso que se haya presentado una sola oferta, el consentimiento de la buena pro se produce el mismo día de la notificación de su otorgamiento.

El consentimiento del otorgamiento de la buena pro se publica en el SEACE al día hábil siguiente de producido.

Importante

Una vez consentido el otorgamiento de la buena pro, el órgano encargado de las contrataciones o el órgano de la Entidad al que se haya asignado tal función realiza la verificación de la oferta presentada por el postor ganador de la buena pro conforme lo establecido en el numeral 64.6 del artículo 64 del Reglamento.



CAPÍTULO II SOLUCIÓN DE CONTROVERSIAS DURANTE EL PROCEDIMIENTO DE SELECCIÓN

2.1. RECURSO DE APELACIÓN

A través del recurso de apelación se pueden impugnar los actos dictados durante el desarrollo del procedimiento de selección hasta antes del perfeccionamiento del contrato.

El recurso de apelación se presenta ante la Entidad convocante, y es conocido y resuelto por su Titular, cuando el valor referencial sea igual o menor a cincuenta (50) UIT. Cuando el valor referencial sea mayor a dicho monto, el recurso de apelación se presenta ante y es resuelto por el Tribunal de Contrataciones del Estado.

En los procedimientos de selección según relación de ítems, el valor referencial total del procedimiento determina ante quién se presenta el recurso de apelación.

Los actos que declaren la nulidad de oficio, la cancelación del procedimiento de selección y otros actos emitidos por el Titular de la Entidad que afecten la continuidad de este, se impugnan ante el Tribunal de Contrataciones del Estado.

Importante

- *Una vez otorgada la buena pro, el órgano encargado de las contrataciones o comité de selección, según corresponda, está en la obligación de permitir el acceso de los participantes y postores al expediente de contratación, salvo la información calificada como secreta, confidencial o reservada por la normativa de la materia, a más tardar dentro del día siguiente de haberse solicitado por escrito.*

Luego de otorgada la buena pro no se da a conocer las ofertas cuyos requisitos de calificación no fueron analizados y revisados por el órgano encargado de las contrataciones o comité de selección, según corresponda.

- *A efectos de recoger la información de su interés, los postores pueden valerse de distintos medios, tales como: (i) la lectura y/o toma de apuntes, (ii) la captura y almacenamiento de imágenes, e incluso (iii) pueden solicitar copia de la documentación obrante en el expediente, siendo que, en este último caso, la Entidad deberá entregar dicha documentación en el menor tiempo posible, previo pago por tal concepto.*
- *El recurso de apelación se presenta ante la Mesa de Partes del Tribunal o ante las oficinas desconcentradas del OSCE o en la Unidad de Trámite Documentario de la Entidad, según corresponda.*

2.2. PLAZOS DE INTERPOSICIÓN DEL RECURSO DE APELACIÓN

La apelación contra el otorgamiento de la buena pro o contra los actos dictados con anterioridad a ella se interpone dentro de los cinco (5) días hábiles siguientes de haberse notificado el otorgamiento de la buena pro.

La apelación contra los actos dictados con posterioridad al otorgamiento de la buena pro, contra la declaración de nulidad, cancelación y declaratoria de desierto del procedimiento, se interpone dentro de los cinco (5) días hábiles siguientes de haberse tomado conocimiento del acto que se desea impugnar.



CAPÍTULO III DEL CONTRATO

3.1. PERFECCIONAMIENTO DEL CONTRATO

Los plazos y el procedimiento para perfeccionar el contrato se realizan conforme a lo indicado en el artículo 141 del Reglamento.

Para perfeccionar el contrato, el postor ganador de la buena pro debe presentar los documentos señalados en los artículos 139 y 175 del Reglamento, así como los previstos en la sección específica de las bases.

3.2. GARANTÍAS

Las garantías que deben otorgar los postores y/o contratistas, según corresponda, son las de fiel cumplimiento del contrato y por los adelantos.

3.2.1. GARANTÍA DE FIEL CUMPLIMIENTO

Como requisito indispensable para perfeccionar el contrato, el postor ganador debe entregar a la Entidad la garantía de fiel cumplimiento del mismo por una suma equivalente al diez por ciento (10%) del monto del contrato original. Esta se mantiene vigente hasta el consentimiento de la liquidación final.

Importante

En los contratos de ejecución de obras que celebren las Entidades con las micro y pequeñas empresas, estas últimas pueden otorgar como garantía de fiel cumplimiento el diez por ciento (10%) del monto del contrato original, porcentaje que es retenido por la Entidad durante la primera mitad del número total de pagos a realizarse, de forma prorrateada en cada pago, con cargo a ser devuelto a la finalización del mismo, conforme lo establece el artículo 149 del Reglamento, siempre que:

- a) El procedimiento de selección original del cual derive el contrato a suscribirse sea una Adjudicación Simplificada.*
- b) El plazo de ejecución de la obra sea igual o mayor a sesenta (60) días calendario; y,*
- c) El pago a favor del contratista considere, al menos, dos (2) valorizaciones periódicas, en función del avance de obra.*

3.2.2. GARANTÍA DE FIEL CUMPLIMIENTO POR PRESTACIONES ACCESORIAS

En las contrataciones que conllevan la ejecución de prestaciones accesorias, tales como mantenimiento, reparación o actividades afines, se otorga una garantía adicional por una suma equivalente al diez por ciento (10%) del monto del contrato de la prestación accesorio, la misma que debe ser renovada periódicamente hasta el cumplimiento total de las obligaciones garantizadas.

3.2.3. GARANTÍA POR ADELANTO

En caso se haya previsto en la sección específica de las bases la entrega de adelantos, el contratista debe presentar una garantía emitida por idéntico monto conforme a lo estipulado en el artículo 153 del Reglamento.

3.3. REQUISITOS DE LAS GARANTÍAS

Las garantías que se presenten deben ser incondicionales, solidarias, irrevocables y de



realización automática en el país, al solo requerimiento de la Entidad. Asimismo, deben ser emitidas por empresas que se encuentren bajo la supervisión directa de la Superintendencia de Banca, Seguros y Administradoras Privadas de Fondos de Pensiones, y que cuenten con clasificación de riesgo B o superior. Asimismo, deben estar autorizadas para emitir garantías; o estar consideradas en la última lista de bancos extranjeros de primera categoría que periódicamente publica el Banco Central de Reserva del Perú.

Importante

Corresponde a la Entidad verificar que las garantías presentadas por el postor ganador de la buena pro y/o contratista cumplan con los requisitos y condiciones necesarios para su aceptación y eventual ejecución; sin perjuicio de la determinación de las responsabilidades funcionales que correspondan.

Advertencia

Los funcionarios de las Entidades no deben aceptar garantías emitidas bajo condiciones distintas a las establecidas en el presente numeral, debiendo tener en cuenta lo siguiente:

- 1. La clasificadora de riesgo que asigna la clasificación a la empresa que emite la garantía debe encontrarse listada en el portal web de la SBS (<http://www.sbs.gob.pe/sistema-financiero/clasificadoras-de-riesgo>).*
- 2. Se debe identificar en la página web de la clasificadora de riesgo respectiva, cuál es la clasificación vigente de la empresa que emite la garantía, considerando la vigencia a la fecha de emisión de la garantía.*
- 3. Para fines de lo establecido en el artículo 148 del Reglamento, la clasificación de riesgo B, incluye las clasificaciones B+ y B.*
- 4. Si la empresa que otorga la garantía cuenta con más de una clasificación de riesgo emitida por distintas empresas listadas en el portal web de la SBS, bastará que en una de ellas cumpla con la clasificación mínima establecida en el Reglamento.*

En caso exista alguna duda sobre la clasificación de riesgo asignada a la empresa emisora de la garantía, se deberá consultar a la clasificadora de riesgos respectiva.

De otro lado, además de cumplir con el requisito referido a la clasificación de riesgo, a efectos de verificar si la empresa emisora se encuentra autorizada por la SBS para emitir garantías, debe revisarse el portal web de dicha Entidad (<http://www.sbs.gob.pe/sistema-financiero/relacion-de-empresas-que-se-encuentran-autorizadas-a-emitar-cartas-fianza>).

Los funcionarios competentes deben verificar la autenticidad de la garantía a través de los mecanismos establecidos (consulta web, teléfono u otros) por la empresa emisora.

3.4. EJECUCIÓN DE GARANTÍAS

La Entidad puede solicitar la ejecución de las garantías conforme a los supuestos contemplados en el artículo 155 del Reglamento.

3.5. ADELANTOS

La Entidad puede establecer la entrega de adelantos directos y adelantos para materiales e insumos, y en el caso de contratos bajo la modalidad llave en mano, para equipamiento y mobiliario, de conformidad con el artículo 180 del Reglamento, siempre que ello haya sido previsto en la sección específica de las bases.

3.6. VALORIZACIONES

Las valorizaciones son la cuantificación económica de un avance físico en la ejecución de la obra, realizada en un período determinado, tienen el carácter de pagos a cuenta y son elaboradas



el último día de cada período previsto en la sección específica de las bases, por el inspector o supervisor, según corresponda y el contratista.

En caso se haya suscrito contrato con un consorcio, el pago de las valorizaciones se realizará a quien se indique en el contrato de consorcio.

Advertencia

En caso de retraso en los pagos a cuenta o pago final por parte de la Entidad, salvo que se deba a caso fortuito o fuerza mayor, esta reconoce al contratista los intereses legales correspondientes, de conformidad con el artículo 39 de la Ley y los artículos 1244, 1245 y 1246 del Código Civil, debiendo repetir contra los responsables de la demora injustificada.

3.7. REAJUSTES

Los reajustes se calculan conforme lo indicado en el numeral 38.3 del artículo 38 y el artículo 195 del Reglamento.

Importante

Tanto la elaboración como la aplicación de las fórmulas polinómicas se sujetan a lo dispuesto en el Decreto Supremo N° 011-79-VC y sus modificatorias, ampliatorias y complementarias.

3.8. PENALIDADES

3.8.1. PENALIDAD POR MORA EN LA EJECUCIÓN DE LA PRESTACIÓN

En caso de retraso injustificado del contratista en la ejecución de las prestaciones objeto del contrato, la Entidad le aplica automáticamente una penalidad por mora por cada día de atraso, de conformidad con el artículo 162 del Reglamento.

3.8.2. OTRAS PENALIDADES

La Entidad puede establecer penalidades distintas a la mencionada en el numeral precedente, según lo previsto en el artículo 163 del Reglamento y lo indicado en la sección específica de las bases.

Estos dos tipos de penalidades se calculan en forma independiente y pueden alcanzar cada una un monto máximo equivalente al diez por ciento (10%) del monto del contrato vigente, o de ser el caso, del ítem que debió ejecutarse.

3.9. INCUMPLIMIENTO DEL CONTRATO

Las causales para la resolución del contrato, serán aplicadas de conformidad con el artículo 36 de la Ley y 164 del Reglamento.

3.10. DISPOSICIONES FINALES

Todos los demás aspectos del presente procedimiento no contemplados en las bases se regirán supletoriamente por la Ley y su Reglamento, así como por las disposiciones legales vigentes.



SECCIÓN ESPECÍFICA

CONDICIONES ESPECIALES DEL PROCEDIMIENTO DE SELECCIÓN

(EN ESTA SECCIÓN LA ENTIDAD DEBERÁ COMPLETAR LA INFORMACIÓN EXIGIDA, DE ACUERDO A LAS INSTRUCCIONES INDICADAS)



CAPÍTULO I GENERALIDADES

1.1. ENTIDAD CONVOCANTE

Nombre : MUNICIPALIDAD DISTRITAL DE PAMPA HERMOSA
RUC N° : 20191871449
Domicilio legal : AV. AMARU S/N – PAMPA HERMOZA
Teléfono: : S/N
Correo electrónico: : Logística.muni.ph@gmail.com

1.2. OBJETO DE LA CONVOCATORIA

El presente procedimiento de selección tiene por objeto la contratación de la ejecución de la obra **MEJORAMIENTO DEL SERVICIO DE TRANSITABILIDAD DEL CAMINO VECINAL TRAMO ANEXO RIO BLANCO AL ANEXO SAN JUAN DE PACASMAYO, DISTRITO DE PAMPA HERMOSA - PROVINCIA DE SATIPO -DEPARTAMENTO DE JUNIN**

1.3. VALOR REFERENCIAL⁴

El valor referencial asciende a **S/ 1,943,923.20 (Un millón novecientos cuarenta y tres mil novecientos veintitrés con 20/100 Soles)**, incluidos los impuestos de Ley y cualquier otro concepto que incida en el costo total de la ejecución de la obra. El valor referencial ha sido calculado al mes de **Abril del 2024**

Valor Referencial (VR)	Límites ⁵	
	Inferior	Superior
S/ 1,943,923.20 (UN MILLÓN NOVECIENTOS CUARENTA Y TRES MIL NOVECIENTOS VEINTITRÉS CON 20/100 SOLES), CON IGV	S/ 1,749,530.88 (UN MILLON SETECIENTOS CUARENTA Y NUEVE MIL QUINIENTOS TREINTA CON 88/100 SOLES) CON IGV	S/ 2,138,315.52 (DOS MILLONES CIENTO TREINTA Y OCHO MIL TRESCIENTOS QUINCE CON 52/100 SOLES) CON IGV

Importante

- *El precio de las ofertas no puede exceder los límites del valor referencial de conformidad con el numeral 28.2 del artículo 28 de la Ley.*

Importante para la Entidad

- *Cuando se trate de una contratación por relación de ítems, se debe consignar los valores referenciales de cada ítem.*

⁴ El monto del valor referencial indicado en esta sección de las bases no debe diferir del monto del valor referencial consignado en la ficha del procedimiento en el SEACE. No obstante, de existir contradicción entre estos montos, primará el monto del valor referencial indicado en las bases aprobadas.

⁵ De acuerdo a lo señalado en el artículo 48 del Reglamento, estos límites se calculan considerando dos (2) decimales. Para ello, si el límite inferior tiene más de dos (2) decimales, se aumenta en un dígito el valor del segundo decimal; en el caso del límite superior, se considera el valor del segundo decimal sin efectuar el redondeo.



De conformidad con lo señalado en el numeral 2 de la citada Disposición Complementaria Final, en las bases se debe establecer además del valor referencial, los límites de este, con y sin IGV, tal como se indica a continuación:

Valor Referencial (VR)	Límite Inferior		Límite Superior	
	Con IGV	Sin IGV	Con IGV	Sin IGV
S/ 1,943,923.20 (UN MILLÓN NOVECIENTOS CUARENTA Y TRES MIL NOVECIENTOS VEINTITRÉS CON 20/100 SOLES), CON IGV	S/ 1,749,530.88 (UN MILLON SETECIENTOS CUARENTA Y NUEVE MIL QUINIENTOS TREINTA CON 88/100 SOLES)	S/ 1,482,653.29 (UN MILLON CUATROCIENTOS OCHENTA Y DOS MIL SEISCIENTOS CINCUENTA Y TRES CON 29/100 SOLES)	S/ 2,138,315.52 (DOS MILLONES CIENTO TREINTA Y OCHO MIL TRESCIENTOS QUINCE CON 52/100 SOLES)	S/ 1,812,131.79 (UN MILLON OCHOCIENTOS DOCE MIL CIENTO TREINTA Y UNO CON 79/100 SOLES)

1.4. EXPEDIENTE DE CONTRATACIÓN

Documento y fecha de aprobación del expediente de contratación	:	Resolución Gerencial N° 082-2024 -GM-MDPH
Documento y fecha de aprobación del expediente técnico	:	Resolución Gerencial N° 049-2019-GM/MDPH
Documento y fecha de actualización del expediente técnico, de corresponder	:	Resolución Gerencial N° 071-2024-GM/MDPH de fecha 2 de mayo del 2024
Tipo y número del procedimiento de selección que se convocó para la elaboración del expediente técnico, de corresponder	:	NO CORRESPONDE

1.5. FUENTE DE FINANCIAMIENTO

DONACIONES Y TRANSFERENCIAS

Importante

La fuente de financiamiento debe corresponder a aquella prevista en la Ley de Equilibrio Financiero del Presupuesto del Sector Público del año fiscal en el cual se convoca el procedimiento de selección.

1.6. SISTEMA DE CONTRATACIÓN

El presente procedimiento se rige por el sistema a PRECIOS UNITARIOS, de acuerdo con lo establecido en el expediente de contratación respectivo.

1.7. MODALIDAD DE EJECUCIÓN

POR CONTRATA

1.8. ALCANCES DEL REQUERIMIENTO



El alcance de la ejecución de la obra está definido en el Capítulo III de la presente sección de las bases.

1.9. PLAZO DE EJECUCIÓN DE LA OBRA

El plazo de ejecución de la obra materia de la presente convocatoria, es 120 (ciento veinte), días calendarios en concordancia con lo establecido en el expediente de contratación y en el expediente técnico de obra.

1.10. COSTO DE REPRODUCCIÓN Y ENTREGA DE BASES Y DEL EXPEDIENTE TÉCNICO DE LA OBRA

Los participantes registrados tienen el derecho a recabar las bases y el expediente técnico de la obra en versión impresa o digital, según su elección, para cuyo efecto deben:

Pagar en	: CAJA DE LA ENTIDAD
Recoger en	: SUB GERENCIA DE LOGISTICA
Costo de bases	: Impresa: S/ 10.00 (DIEZ CON 00/100 SOLES)
Costo del expediente técnico	: Impreso: S/ 250 (DOSCIENTOS CINCUENTA COM 00/100 SOLES) Digital: S/ 5.00 (CINCO COM 00/100 SOLES)

Las bases y el expediente técnico se entregan inmediatamente después de realizado el pago correspondiente. Excepcionalmente, el expediente técnico en versión impresa puede ser entregado dentro del plazo máximo de un (1) día hábil de efectuado el pago.

Importante

- *La Entidad debe entregar una constancia o formulario de cargos en donde consta que el participante recibió el expediente técnico completo. Dicha constancia o formulario debe incluir un índice del contenido del expediente técnico y número de folios correspondientes.*
- *El costo de entrega del ejemplar de las bases y del expediente técnico, no puede exceder el costo de su reproducción.*

Advertencia

Las Entidades deben cautelar bajo responsabilidad que la versión impresa y digital del expediente técnico correspondan a la versión original del expediente técnico aprobado.

1.11. ACCESO VIRTUAL AL EXPEDIENTE TÉCNICO DE LA OBRA

El expediente técnico de la obra en versión digital se encuentra publicado en el SEACE, obligatoriamente, desde la fecha de la convocatoria del presente procedimiento de selección.

Adicionalmente, el expediente técnico se encuentra publicado en el SEACE el cual es de acceso libre y gratuito.

1.12. BASE LEGAL

- CONSTITUCIÓN POLÍTICA DEL PERÚ DE 1993: ARTÍCULO 76°.
- LEY N° 28411. - LEY GENERAL DEL SISTEMA NACIONAL DE PRESUPUESTO.



- LEY N° 31638. - LEY DE PRESUPUESTO DEL SECTOR PÚBLICO PARA EL AÑO FISCAL 2024.
- LEY N° 31639 - LEY DE EQUILIBRIO FINANCIERO DEL PRESUPUESTO DEL SECTOR PÚBLICO DEL AÑO FISCAL 2024.
- TEXTO ÚNICO ORDENADO DE LA LEY N° 30225, LEY DE CONTRATACIONES DEL ESTADO, APROBADO MEDIANTE DECRETO SUPREMO N° 082-2019-EF
- DECRETO SUPREMO N° 344-2018-EF. QUE APRUEBA EL REGLAMENTO DE LA LEY N° 30225 Y SUS MODIFICATORIAS
- DIRECTIVAS DEL OSCE.
- REGLAMENTO DE LA LEY N° 30225, LEY DE CONTRATACIONES DEL ESTADO, APROBADO MEDIANTE DECRETO SUPREMO N° 344-2018-EF, Y SUS MODIFICATORIAS VIGENTES SEGÚN D.S. N° 377-2019-EF, D.S. N° 168-2020-EF Y D.S. N° 162-2021-EF.
- LEY N° 27444, LEY DEL PROCEDIMIENTO ADMINISTRATIVO GENERAL.
- DIRECTIVA 012-2017-OSCE/CD GESTIÓN DE RIESGO EN LA PLANIFICACIÓN DE LA EJECUCIÓN DE OBRAS.
- DECRETO LEGISLATIVO N.º 1078, MODIFICATORIA DE LA LEY N.º 27446, LEY DEL SISTEMA NACIONAL DE EVALUACIÓN DE IMPACTO AMBIENTAL.
- DECRETO SUPREMO N.º 019-2009-MINAM, REGLAMENTO DE LA LEY DEL SISTEMA NACIONAL DE EVALUACIÓN DE IMPACTO AMBIENTAL.
- LEY N° 30477, LEY QUE REGULA LA EJECUCIÓN DE OBRAS DE SERVICIOS PÚBLICOS AUTORIZADAS POR LAS MUNICIPALIDADES EN LAS ÁREAS DE DOMINIO PÚBLICO.
- DIRECTIVAS Y OPINIONES DEL ORGANISMO SUPERVISOR DE LAS CONTRATACIONES DEL ESTADO (OSCE).
- REGLAMENTO NACIONAL DE EDIFICACIONES.
- NORMAS SOBRE CONSIDERACIONES DE MITIGACIÓN DE IMPACTO AMBIENTAL.
- REGLAMENTO DEL SISTEMA NACIONAL DE DEFENSA CIVIL.
- REGLAMENTO PARA LA AUTORIZACIÓN DE OBRAS EN VÍAS PÚBLICAS.
- DECRETO SUPREMO N° 011-79-VC.
- LEY 28611 LEY GENERAL DEL AMBIENTE.
- NORMA TÉCNICA DE EDIFICACIONES G-050 (SEGURIDAD DURANTE CONSTRUCCIÓN) RM N° 010-2009-VIVIENDA.
- DECRETO SUPREMO N° 007-2008-TR, TEXTO ÚNICO ORDENADO DE LA LEY DE PROMOCIÓN DE LA COMPETITIVIDAD, FORMALIZACIÓN Y DESARROLLO DE LA MICRO Y PEQUEÑA Y DEL ACCESO AL EMPLEO DECENTE, LEY MYPE.
- DECRETO SUPREMO N° 008-2008-TR, REGLAMENTO DE LA LEY MYPE.
- LEY N° 27050 LEY GENERAL DE LA PERSONA CON DISCAPACIDAD Y SU REGLAMENTO APROBADO POR DECRETO SUPREMO N°003-2000-PROMUDEH

Las referidas normas incluyen sus respectivas modificaciones, de ser el caso.



CAPÍTULO II DEL PROCEDIMIENTO DE SELECCIÓN

2.1. CALENDARIO DEL PROCEDIMIENTO DE SELECCIÓN

Según el cronograma de la ficha de selección de la convocatoria publicada en el SEACE.

Importante

De conformidad con la vigesimosegunda Disposición Complementaria Final del Reglamento, en caso la Entidad (Ministerios y sus organismos públicos, programas o proyectos adscritos) haya difundido el requerimiento a través del SEACE siguiendo el procedimiento establecido en dicha disposición, no procede formular consultas u observaciones al requerimiento.

2.2. CONTENIDO DE LAS OFERTAS

La oferta contendrá, además de un índice de documentos⁶, la siguiente documentación:

2.2.1. Documentación de presentación obligatoria

2.2.1.1. Documentos para la admisión de la oferta

- a) Declaración jurada de datos del postor. (**Anexo N° 1**)
- b) Documento que acredite la representación de quien suscribe la oferta.

En caso de persona jurídica, copia del certificado de vigencia de poder del representante legal, apoderado o mandatario designado para tal efecto.

En caso de persona natural, copia del documento nacional de identidad o documento análogo, o del certificado de vigencia de poder otorgado por persona natural, del apoderado o mandatario, según corresponda.

En el caso de consorcios, este documento debe ser presentado por cada uno de los integrantes del consorcio que suscriba la promesa de consorcio, según corresponda.

Advertencia

De acuerdo con el artículo 4 del Decreto Legislativo N° 1246, las Entidades están prohibidas de exigir a los administrados o usuarios la información que puedan obtener directamente mediante la interoperabilidad a que se refieren los artículos 2 y 3 de dicho Decreto Legislativo. En esa medida, si la Entidad es usuaria de la Plataforma de Interoperabilidad del Estado – PIDE⁷ y siempre que el servicio web se encuentre activo en el Catálogo de Servicios de dicha plataforma, no corresponderá exigir el certificado de vigencia de poder y/o documento nacional de identidad.

- c) Declaración jurada de acuerdo con el literal b) del artículo 52 del Reglamento. (**Anexo N° 2**)
- d) Declaración jurada de cumplimiento del Expediente Técnico, según el numeral 3.1 del Capítulo III de la presente sección. (**Anexo N° 3**)

⁶ La omisión del índice no determina la no admisión de la oferta.

⁷ Para mayor información de las Entidades usuarias y del Catálogo de Servicios de la Plataforma de Interoperabilidad del Estado – PIDE ingresar al siguiente enlace <https://www.gobiernodigital.gob.pe/interoperabilidad/>



- e) Declaración jurada de plazo de ejecución de la obra. **(Anexo N° 4)**
- f) Promesa de consorcio con firmas legalizadas, de ser el caso, en la que se consigne los integrantes, el representante común, el domicilio común y las obligaciones a las que se compromete cada uno de los integrantes del consorcio, así como el porcentaje equivalente a dichas obligaciones. **(Anexo N° 5)**
- g) El precio de la oferta en **SOLES** y:
 - ✓ El desagregado de partidas, cuando el procedimiento se haya convocado a suma alzada.
 - ✓ Los precios unitarios, considerando las partidas según lo previsto en el último párrafo del literal b) del artículo 35 del Reglamento.

Asimismo, la oferta incluye el monto de la prestación accesorio, cuando corresponda. **(Anexo N° 6)**

El precio total de la oferta y los subtotales que lo componen deben ser expresados con dos (2) decimales. Los precios unitarios pueden ser expresados con más de dos (2) decimales.

Importante

- *El órgano encargado de las contrataciones o comité de selección, según corresponda, no puede incorporar documentos adicionales para la admisión de la oferta a los establecidos en este acápite.*
- *El análisis de precios unitarios y el detalle de los gastos generales fijos y variables de la oferta se presentan para el perfeccionamiento del contrato.*
- *El órgano encargado de las contrataciones o comité de selección, según corresponda, declara no admitidas las ofertas que no se encuentren dentro de los límites del valor referencial previstos en el numeral 28.2 del artículo 28 de la Ley. Asimismo, verifica la presentación de los documentos requeridos. De no cumplir con lo requerido, la oferta se considera no admitida.*

2.2.1.2. Documentos para acreditar los requisitos de calificación

Incorporar en la oferta los documentos que acreditan los “**Requisitos de Calificación**” que se detallan en el numeral 3.2 del Capítulo III de la presente sección de las bases.

2.2.2. Documentación de presentación facultativa:

- a) En el caso de microempresas y pequeñas empresas integradas por personas con discapacidad, o en el caso de consorcios conformados en su totalidad por estas empresas, deben presentar la constancia o certificado con el cual acredite su inscripción en el Registro de Empresas Promocionales para Personas con Discapacidad⁸.
- b) Solicitud de bonificación del cinco por ciento (5%) por tener la condición de micro y pequeña empresa **(Anexo N°11)**.

- c) *Incorporar en la oferta los documentos que acreditan los “Factores de Evaluación” establecidos en el Capítulo IV de la presente sección de las bases, a efectos de obtener el puntaje previsto en dicho Capítulo para cada factor.*
 - *Si durante la fase de actos preparatorios, las Entidades advierten que es posible la participación de proveedores que gozan del beneficio de la exoneración del IGV prevista en la Ley N° 27037, Ley de Promoción de la Inversión en la Amazonía, consignar el*

⁸ Dicho documento se tendrá en consideración en caso de empate, conforme a lo previsto en el artículo 91 del Reglamento.



siguiente literal:

- d) Los postores que apliquen el beneficio de la exoneración del IGV previsto en la Ley N° 27037, Ley de Promoción de la Inversión en la Amazonía, deben presentar la Declaración Jurada de cumplimiento de condiciones para la aplicación de la exoneración del IGV. **(Anexo N° 7)**

Advertencia

El órgano encargado de las contrataciones o comité de selección, según corresponda, no podrá exigir al postor la presentación de documentos que no hayan sido indicados en los acápite "Documentos para la admisión de la oferta", "Requisitos de calificación" y "Factores de evaluación".

2.3. REQUISITOS PARA PERFECCIONAR EL CONTRATO

El postor ganador de la buena pro debe presentar los siguientes documentos para perfeccionar el contrato:

- a) Garantía de fiel cumplimiento del contrato.
- b) Garantía de fiel cumplimiento por prestaciones accesorias, de ser el caso.
- c) Solicitud para la constitución del fideicomiso, en el marco de lo establecido en el literal a) del numeral 184.9 del artículo 184 del Reglamento, de ser el caso⁹.
- d) Contrato de consorcio con firmas legalizadas ante Notario de cada uno de los integrantes, de ser el caso.
- e) Código de cuenta interbancaria (CCI) o, en el caso de proveedores no domiciliados, el número de su cuenta bancaria y la entidad bancaria en el exterior.
- f) Copia de la vigencia del poder del representante legal de la empresa que acredite que cuenta con facultades para perfeccionar el contrato, cuando corresponda.
- g) Copia de DNI del postor en caso de persona natural, o de su representante legal en caso de persona jurídica.

Advertencia

De acuerdo con el artículo 4 del Decreto Legislativo N° 1246, las Entidades están prohibidas de exigir a los administrados o usuarios la información que puedan obtener directamente mediante la interoperabilidad a que se refieren los artículos 2 y 3 de dicho Decreto Legislativo. En esa medida, si la Entidad es usuaria de la Plataforma de Interoperabilidad del Estado – PIDE¹⁰ y siempre que el servicio web se encuentre activo en el Catálogo de Servicios de dicha plataforma, no corresponderá exigir los documentos previstos en los literales e) y f).

- h) Domicilio para efectos de la notificación durante la ejecución del contrato.
- i) Autorización de notificación de la decisión de la Entidad sobre la solicitud de ampliación de plazo mediante medios electrónicos de comunicación ¹¹. **(Anexo N°12)**
- j) Constancia de capacidad libre de contratación expedida por el RNP¹².
- k) Programa de Ejecución de Obra (CPM) el cual presenta la ruta crítica y el calendario de avance de obra valorizado.
- l) Calendario de adquisición de materiales e insumos necesarios para la ejecución de obra, en concordancia con el calendario de avance de obra valorizado. Este calendario se

⁹ Cuando la Entidad no haya incorporado en las bases la obligación de constituir un fideicomiso para la administración de los adelantos destinados a la ejecución de obra, el postor adjudicado puede presentar la solicitud para la constitución del fideicomiso.

¹⁰ Para mayor información de las Entidades usuarias y del Catálogo de Servicios de la Plataforma de Interoperabilidad del Estado – PIDE ingresar al siguiente enlace <https://www.gobiernodigital.gob.pe/interoperabilidad/>

¹¹ En tanto se implemente la funcionalidad en el SEACE, de conformidad con la Primera Disposición Complementaria Transitoria del Decreto Supremo N° 234-2022-EF.

¹² Este requisito no aplica para procedimientos de contratación directa por la causal de carácter de secreto, secreto militar o por razones de orden interno.



actualiza con cada ampliación de plazo otorgada, en concordancia con el calendario de avance de obra valorizado vigente.

Importante para la Entidad

En el caso de obras bajo la modalidad de ejecución llave en mano, cuando se haya previsto otorgar adelanto para equipamiento y mobiliario, con respecto al literal anterior, considerar el siguiente texto:

- l) *Calendario de adquisición de materiales e insumos necesarios para la ejecución de obra, que incluye el equipamiento y mobiliario cuando corresponda, de acuerdo con el calendario de avance de obra valorizado. Este calendario se actualiza con cada ampliación de plazo otorgada, en concordancia con el calendario de avance de obra valorizado vigente.*

Incorporar a las bases o eliminar, según corresponda.

- m) Calendario de utilización de equipo, en caso la naturaleza de la contratación lo requiera.
n) Memoria en la que se señalen las consideraciones que se han tomado en cuenta para la elaboración de los documentos indicados en los literales k), l) y m).
o) Análisis de precios unitarios de las partidas y detalle de los gastos generales fijos y variables de la oferta, en caso de obras sujetas a precios unitarios¹³.
p) Desagregado por partidas que dio origen a la oferta, en caso de obras a suma alzada.
q) Copia de documentos que sustenten la propiedad, la posesión, el compromiso de compra venta o alquiler u otro documento que acredite la disponibilidad del requisito de calificación equipamiento estratégico. En el caso que el postor ganador sea un consorcio los documentos de acreditación de este requisito pueden estar a nombre del consorcio o de uno de sus integrantes.
r) Copia de los diplomas que acrediten la formación académica requerida del plantel profesional clave, en caso que el grado o título profesional requerido no se encuentre publicado en el Registro Nacional de Grados Académicos y Títulos Profesionales a cargo de la de la Superintendencia Nacional de Educación Superior Universitaria – SUNEDU¹⁴.
s) Copia de (i) contratos y su respectiva conformidad o (ii) constancias o (iii) certificados o (iv) cualquier otra documentación que, de manera fehaciente demuestre la experiencia del personal que conforma el plantel profesional clave.

Importante

- La Entidad debe aceptar las diferentes denominaciones utilizadas para acreditar la carrera profesional requerida, aun cuando no coincida literalmente con aquella prevista en los requisitos de calificación (por ejemplo Ingeniería Ambiental, Ingeniería en Gestión Ambiental, Ingeniería y Gestión Ambiental u otras denominaciones).*
- Los documentos que acreditan la experiencia del personal deben incluir como mínimo los nombres y apellidos del profesional, el cargo desempeñado, el plazo de la prestación indicando el día, mes y año de inicio y culminación, el nombre de la Entidad u organización que emite el documento, la fecha de emisión y nombres y apellidos de quien suscribe el documento.*

En caso estos documentos establezcan el plazo de la experiencia adquirida por el profesional en meses sin especificar los días la Entidad debe considerar el mes completo.

De presentarse experiencia ejecutada paralelamente (traslape), para el cómputo del tiempo de dicha experiencia sólo se considerará una vez el periodo traslapado. No obstante, de presentarse periodos traslapados en el residente de obra, no se considera ninguna de las experiencias acreditadas, salvo la ejecución de obras por paquete.

Se considerará aquella experiencia que no tenga una antigüedad mayor a veinticinco (25) años anteriores a la fecha de la presentación de ofertas.

Asimismo, la Entidad debe valorar de manera integral los documentos presentados para acreditar dicha experiencia. En tal sentido, aun cuando en los documentos presentados la denominación del cargo o puesto no coincida literalmente con aquella prevista en los requisitos de calificación, se deberá validar la experiencia si las actividades que realizó el

¹³ La Entidad puede requerir este documento en caso de obras a suma alzada.

¹⁴ <https://enlinea.sunedu.gob.pe/>



profesional corresponden con la función propia del cargo o puesto requerido.

- Cuando el postor ganador de la buena pro presenta como plantel profesional clave a profesionales que se encuentren prestando servicios como residente o supervisor en obras contratadas por la Entidad que no cuentan con recepción, procede otorgar plazo adicional para subsanar, conforme lo previsto en el literal a) del artículo 141 del Reglamento.*
- En caso que el postor ganador de la buena pro sea un consorcio, las garantías que presente este para el perfeccionamiento del contrato, así como durante la ejecución contractual, de ser el caso, además de cumplir con las condiciones establecidas en el artículo 33 de la Ley y en el artículo 148 del Reglamento, deben consignar expresamente el nombre completo o la denominación o razón social de los integrantes del consorcio, en calidad de garantizados, de lo contrario no podrán ser aceptadas por las Entidades. No se cumple el requisito antes indicado si se consigna únicamente la denominación del consorcio, conforme lo dispuesto en la Directiva "Participación de Proveedores en Consorcio en las Contrataciones del Estado".*
- En los contratos de ejecución de obras que celebren las Entidades con las micro y pequeñas empresas, estas últimas pueden otorgar como garantía de fiel cumplimiento el diez por ciento (10%) del monto del contrato, porcentaje que es retenido por la Entidad durante la primera mitad del número total de pagos a realizarse, de forma prorrateada en cada pago, con cargo a ser devuelto a la finalización del mismo, conforme lo establece el numeral 149.4 del artículo 149 del Reglamento y numeral 151.3 del artículo 151 del Reglamento, siempre que:*
 - a) El procedimiento de selección original del cual derive el contrato a suscribirse sea una Adjudicación Simplificada.*
 - b) El plazo de ejecución de la obra sea igual o mayor a sesenta (60) días calendario; y,*
 - c) El pago a favor del contratista considere, al menos, dos (2) valorizaciones periódicas, en función del avance de obra.*

Para dicho efecto los postores deben encontrarse registrados en el REMYPE, consignando en la Declaración Jurada de Datos del Postor (Anexo N° 1) o en la solicitud de retención de la garantía durante el perfeccionamiento del contrato, que tienen la condición de MYPE, lo cual será verificado por la Entidad en el link <http://www2.trabajo.gob.pe/servicios-en-linea-2-2> opción consulta de empresas acreditadas en el REMYPE.

Importante

- Corresponde a la Entidad verificar que las garantías presentadas por el postor ganador de la buena pro cumplan con los requisitos y condiciones necesarios para su aceptación y eventual ejecución; sin perjuicio de la determinación de las responsabilidades funcionales que correspondan.*
- De conformidad con el Reglamento Consular del Perú aprobado mediante Decreto Supremo N° 076-2005-RE para que los documentos públicos y privados extendidos en el exterior tengan validez en el Perú, deben estar legalizados por los funcionarios consulares peruanos y refrendados por el Ministerio de Relaciones Exteriores del Perú, salvo que se trate de documentos públicos emitidos en países que formen parte del Convenio de la Apostilla, en cuyo caso bastará con que estos cuenten con la Apostilla de la Haya¹⁵.*
- La Entidad no puede exigir documentación o información adicional a la consignada en el presente numeral para el perfeccionamiento del contrato.*

2.4. PERFECCIONAMIENTO DEL CONTRATO

El contrato se perfecciona con la suscripción del documento que lo contiene. Para dicho efecto el postor ganador de la buena pro, dentro del plazo previsto en el artículo 141 del Reglamento, debe presentar la documentación requerida en la Mesa de parte de la Entidad sito en la Av. Amaru S/N – Pampa Hermosa del Distrito de Pampa Hermosa – Provincia de Satipo – Departamento de Junín.

¹⁵ Según lo previsto en la Opinión N° 009-2016/DTN.



Importante

En el caso de contratación de obras por paquete, se debe suscribir un contrato por cada obra incluida en el paquete.

Importante para la Entidad

Esta disposición solo debe ser incluida en el caso que la Entidad considere la entrega del adelanto directo y para materiales e insumos:

2.5. ADELANTOS¹⁶

2.5.1. ADELANTO DIRECTO

“La Entidad otorgará [UN] adelantos directos por el [10%] del monto del contrato original.

El contratista debe solicitar formalmente el ADELANTO DIRECTO dentro de los ocho (8) días siguientes a la suscripción del contrato, adjuntando a su solicitud la garantía por adelantos¹⁷ mediante carta fianza o póliza de caución y el comprobante de pago correspondiente. La Entidad debe entregar el monto solicitado dentro de los siete (7) días contados a partir del día siguiente de recibida la solicitud del contratista.

Vencido el plazo para solicitar el adelanto no procede la solicitud.

2.5.2. ADELANTO PARA MATERIALES E INSUMOS

“La Entidad otorgará adelantos para materiales e insumos por el [20%] del monto del contrato original, conforme al calendario de adquisición de materiales e insumos presentado por el contratista.

La entrega de los adelantos se realizará en un plazo de [5] días calendario previos a la fecha prevista en el calendario de adquisición de materiales e insumos para cada adquisición, con la finalidad que EL CONTRATISTA pueda disponer de los materiales e insumos en la oportunidad prevista en el calendario de avance de obra valorizado. Para tal efecto, EL CONTRATISTA debe solicitar la entrega del adelanto en un plazo de [10] días calendario anteriores al inicio del plazo antes mencionado, adjuntando a su solicitud la garantía por adelantos¹⁸ mediante carta fianza o póliza de caución y el comprobante de pago respectivo.

2.6. VALORIZACIONES

El periodo de valorización será [MENSUAL].

Importante

- Cuando el periodo de valorización establecido por la Entidad sea el mensual, el plazo del pago de la valorización se regirá por lo dispuesto en el numeral 194.7 del artículo 194 del Reglamento. En cambio, si la Entidad prevé un periodo de valorización distinto al mensual, se debe establecer los plazos y procedimiento aplicables para la valorización, teniendo en consideración lo dispuesto en el numeral 194.6 del referido artículo, así como el plazo para el pago de las valorizaciones.*

¹⁶ Si la Entidad ha previsto la entrega de adelantos, debe prever el procedimiento para su entrega, conforme a lo previsto en los artículos 181 y 182 del Reglamento.

¹⁷ De conformidad con el artículo 153 del Reglamento, esta garantía debe ser emitida por idéntico monto y un plazo mínimo de vigencia de tres (3) meses, renovable por un plazo idéntico hasta la amortización total del adelanto otorgado. Cuando el plazo de ejecución contractual sea menor a tres (3) meses, las garantías pueden ser emitidas con una vigencia menor, siempre que cubra la fecha prevista para la amortización total del adelanto otorgado.

¹⁸ De conformidad con el artículo 153 del Reglamento, esta garantía debe ser emitida por idéntico monto y un plazo mínimo de vigencia de tres (3) meses, renovable por un plazo idéntico hasta la amortización total del adelanto otorgado. Cuando el plazo de ejecución contractual sea menor a tres (3) meses, las garantías pueden ser emitidas con una vigencia menor, siempre que cubra la fecha prevista para la amortización total del adelanto otorgado.



- Las valorizaciones de obra se presentan a través del módulo de ejecución contractual del SEACE. Dicha obligación aplica a los contratos de obra que deriven de procedimientos de selección para la ejecución de obras, convocados a partir de la entrada en vigencia de la Directiva N° 001-2022-OSCE/CD "Gestión de las valorizaciones de obra a través del SEACE"¹⁹. Mediante comunicado el OSCE publica y difunde la relación de Entidades obligadas a usar la sección de valorizaciones electrónicas como medio para la gestión de las valorizaciones de obra. El primer listado de entidades obligadas se encuentra publicado en el siguiente enlace:

<https://www.gob.pe/institucion/osce/noticias/575017-comunicado-n-001-2022-osce>.

2.7. PLAZO PARA EL PAGO DEL SALDO DE LA LIQUIDACIÓN DEL CONTRATO DE OBRA

La Entidad o el contratista, según corresponda, deben efectuar el pago del monto correspondiente al saldo de la liquidación del contrato de obra, en el plazo de [15] días calendario, computados desde el día siguiente del consentimiento de la liquidación. Para tal efecto, la parte que solicita el pago debe presentar el comprobante de pago respectivo.

¹⁹ Aprobada mediante Resolución N° 002-2022-OSCE-PRE y modificada mediante Resolución N° 042-2022-OSCE/PRE, publicadas en el Diario Oficial El Peruano el 10 de enero de 2022 y 5 de marzo de 2022, respectivamente.



CAPÍTULO III REQUERIMIENTO

3.1 EXPEDIENTE TECNICO E INFORMACION COMPLEMENTARIA DEL EXPEDIENTE TECNICO



MUNICIPALIDAD DISTRITAL DE PAMPA HERMOSA

SUB GERENCIA DE DESARROLLO URBANO Y RURAL

SATIPO-JUNIN

GESTIÓN EDIL 2023-2026



TÉRMINOS DE REFERENCIA

CONTRATACIÓN PARA LA EJECUCIÓN DE LA OBRA: "MEJORAMIENTO DEL SERVICIO DE TRANSITABILIDAD DEL CAMINO VECINAL TRAMO ANEXO RIO BLANCO AL ANEXO SAN JUAN DE PACASMAYO, DISTRITO DE PAMPA HERMOSA - PROVINCIA DE SATIPO -DEPARTAMENTO DE JUNÍN", CUI N° 2443081

1. FINALIDAD PÚBLICA: La finalidad pública del Proyecto es de ampliar y mejorar la infraestructura de la Red Vial Provincial (Caminos vecinales), buscando la integración de sus localidades, centro poblados, juntas vecinales, etc., que aún no cuentan con este servicio, así como también, lograr su desarrollo integrándolos a la vida socio-económica de la Región.

1.- ANTECEDENTES:

El Proyecto se inicia por la voluntad política y el compromiso que asume el Sr Alcalde de la Municipalidad Distrital de Pampa Hermosa frente a los problemas de transitabilidad vial que atraviesando el distrito en mención. En el 1,965, el batallón de ingeniería del ejército denominado "Breña" a solicitud de los colonos de Río Blanco, Panamá y Pacasmayo, realiza la apertura del tramo carretero Huanacaure — San Francisco de Panamá, en la década del 70, la maderera Chamorro, realiza la extracción de madera, y es quien le da cierto mantenimiento a este tramo.

En la década del 80 Cooperación Popular realiza la apertura del tramo carretero desde el centro poblado de San Francisco de Panamá — San Juan de Pacasmayo, quien avanza aproximadamente 02 kilómetros, el año 1993, el proyecto Pichis Palcazu, realizar el riplado de la carretera con un Pool de maquinarias desde lo que hoy en día se llama Barrio Villa Toledo (0+000km) hasta el Centro Poblado de Panamá (4+740km), y algunos madereros se adentran 02 km entre los años 1995-1998, sin embargo quien logra alcanzar la apertura hasta la progresiva 10+224.97 km, es la Municipalidad Provincial de Satipo cuando el Sr. Arturo Duran Panes, se encontraba de Alcalde, (1,998).

El año 2020, los pobladores de San Francisco de Panamá y San Juan de Pacasmayo, solicitan a la Municipalidad Distrital de Pampa Hermosa, el mejoramiento de la carretera vecinal Río Blanco — San Juan de Pacasmayo.

2.- DATOS DEL PIP:

Nombre de la Obra: "MEJORAMIENTO DEL SERVICIO DE TRANSITABILIDAD DEL CAMINO VECINAL TRAMO ANEXO RIO BLANCO AL ANEXO SAN JUAN DE PACASMAYO, DISTRITO DE PAMPA HERMOSA - PROVINCIA DE SATIPO -DEPARTAMENTO DE JUNÍN"

Ubicación: El lugar de ejecución de la obra es el siguiente:

Localidad	: ANEXO PACASMAYO
Distrito	: PAMPA HERMOSA
Provincia	: SATIPO
Región	: JUNIN.



MUNICIPALIDAD DISTRITAL DE PAMPA HERMOSA

SUB GERENCIA DE DESARROLLO URBANO Y RURAL

SATIPO-JUNIN

GESTIÓN EDIL 2023-2026



Nombre del PIP: "MEJORAMIENTO DEL SERVICIO DE TRANSITABILIDAD DEL CAMINO VECINAL TRAMO ANEXO RIO BLANCO AL ANEXO SAN JUAN DE PACASMAYO, DISTRITO DE PAMPA HERMOSA - PROVINCIA DE SATIPO -DEPARTAMENTO DE JUNÍN", CUI N° 2443081

Código Único del PIP	: 2443081
Nivel de los estudios de Preinversión	: Perfil de Pre - Inversión
Fecha de Declaración de Viabilidad	: 14/04/2019
Expediente Técnico aprobado mediante	: Resolución Gerencial N° 049-2019-GM/MDPH
Fecha de Aprobación	: 03/06/2019
Expediente Técnico Reformulado	: Resolución Gerencial N° 0145-2023-GM/MDPH
Fecha de Aprobación	: 03/11/2023
RESOLUCION	: Resolución Gerencial 071-2024-GM/MDPH
Costos Actualizados al	: 24/04/2024

3.- OBJETIVO DEL PROYECTO

OBJETIVOS GENERALES

- Crear el lazo de unión entre los pueblos de este sector, mediante la interconexión vial, que es el eje del desarrollo moderno.
- Elaborar los documentos técnicos de ingeniería, socioeconómico y ambiental que permita su mejoramiento.
- Fomentar el desarrollo de las actividades económicas predominantes de la zona como la ganadería, la minería, el turismo y otros en el área de influencia del proyecto.

OBJETIVOS ESPECÍFICOS

- Mejorar los accesos permanentemente hacia los diferentes Anexos, caseríos y Centros Poblados que en algunos tramos se encuentran aislados por los múltiples desastres naturales, teniendo como consecuencia una mejor comunicación entre sus pobladores, además podrán transportar sus productos a los diversos mercados de consumo
- Viabilizar el desarrollo social y económico de las poblaciones asentadas en el radio de influencia del proyecto, así como el manejar las condiciones de vida en los aspectos de salud, educación, cultura y actividades económicas.
- Evaluar los beneficios e impactos a lograr como resultado el mejoramiento de la carretera circuito vial en estudio.
- Crear empleo temporal de los pobladores de la zona durante el plazo de ejecución de la obra.

4.- ALCANCES Y DESCRIPCIÓN DE LA PRESTACIÓN:

4.1.- ÁREA USUARIA.





MUNICIPALIDAD DISTRITAL DE PAMPA HERMOSA

SUB GERENCIA DE DESARROLLO URBANO Y RURAL

SATIPO-JUNIN

GESTIÓN EDIL 2023-2026



El área usuaria es La Sub Gerencia de Desarrollo Urbano y Rural, a través de la Gerencia Municipal de la Municipalidad Distrital de Pampa Hermosa, como Unidad Ejecutora.

4.2.- LUGAR DE LA PRESTACIÓN:

A. Ubicación Política:

Región : Junín.
Provincia : Satipo.
Distrito : Pampa Hermosa
Lugar : Anexo San Francisco de Panamá, Barrio Alto Panamá, Anexo San Juan de Pacasmayo

Figura 1. Macro localización.



Figura 2. Micro localización.

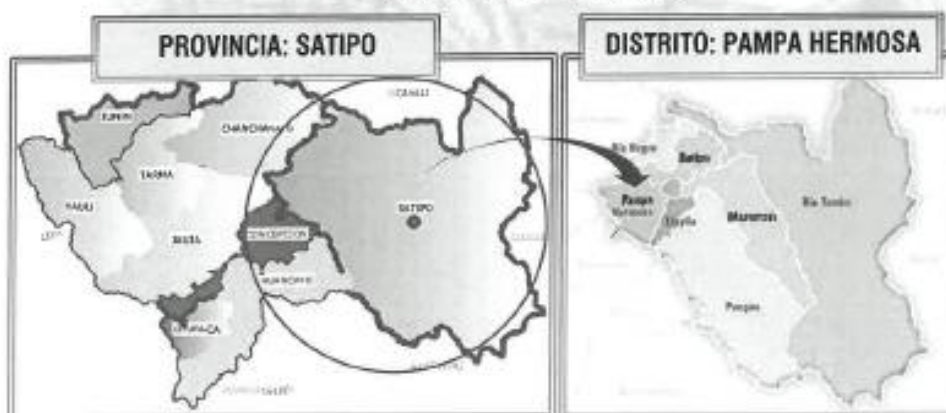



MUNICIPALIDAD DISTRITAL DE PAMPA HERMOSA

1. The first step is to identify the problem or question that needs to be answered. This involves understanding the context and the specific requirements of the task.

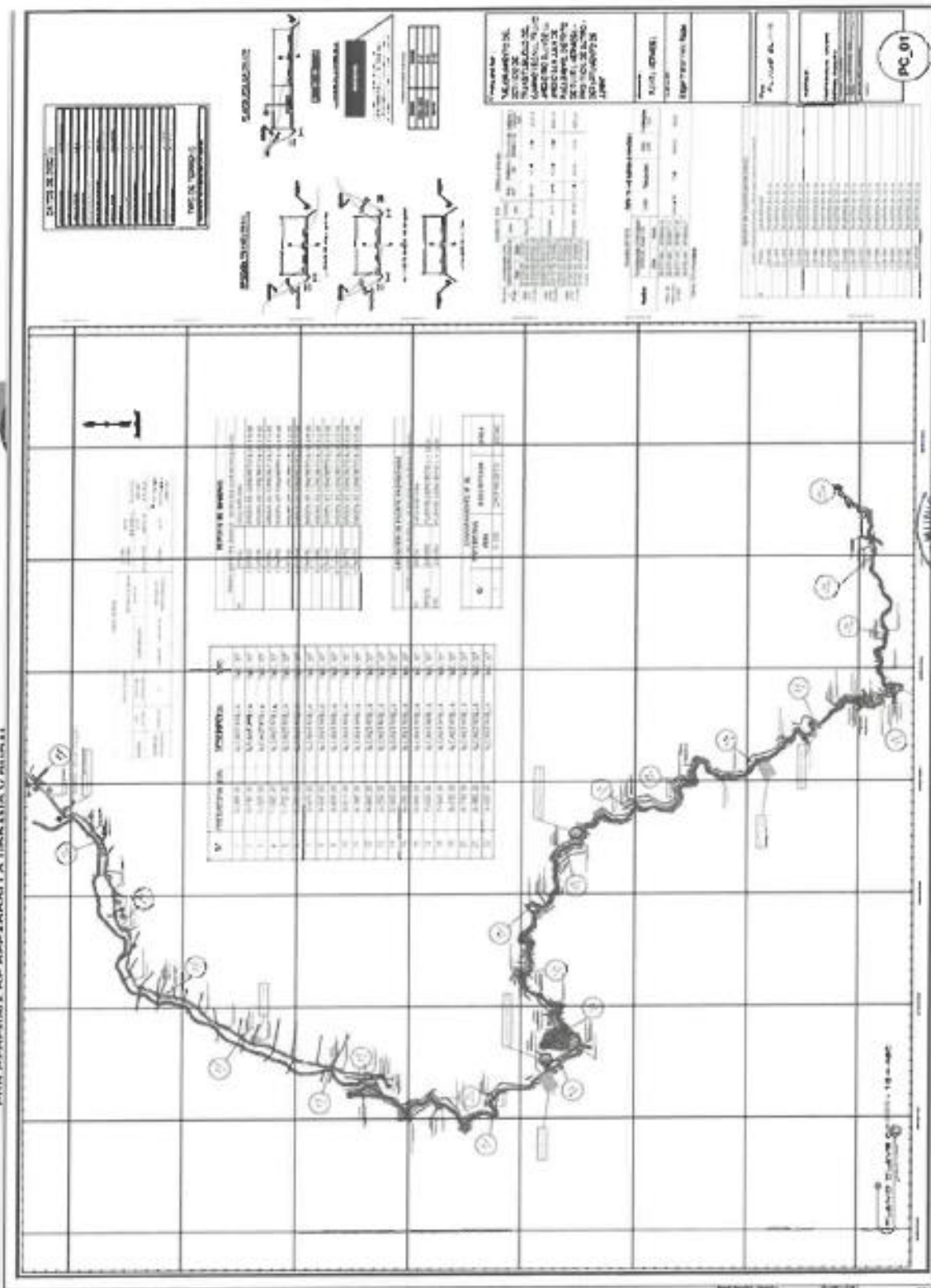

Página 4149





MUNICIPALIDAD DISTRITAL DE PAMPA HERMOSA

SUB GERENCIA DE DESARROLLO URBANO Y RURAL

SATIPO-JUNIN

GESTIÓN EDIL 2023-2026



B. Ubicación Geográfica

En la siguiente imagen se muestra el Anexo

ZONA DE INTERVENCIÓN



1.1 Accesibilidad

Acceso externo de Satipo, para llegar al distrito de Pampa Hermosa, solo se tiene acceso por vía terrestre. Por ruta de San Ramon- La Merced- Satipo: El recorrido desde Lima a través de la Carretera Central hasta la Oroya, donde se desvía pasando por la ciudad de Tarma, rumbo a San Ramón, La Merced y Satipo la carretera es asfaltada. Desde Satipo al distrito de Pampa Hermosa es trocha carrozable, unos 41 Km. Satipo — Río Blanco (inicio de carretera): a través de una trocha carrozable en buen estado en un recorrido de 12 km, en un tiempo de 15 minutos.

1.2 Condiciones climatológicas

Por la localización geográfica, el clima de Pampa Hermosa es Tropical Húmedo y Semi – Cálido por alcanzar temperaturas máximas mensuales de 32°C a 34°C, temperaturas medias mensuales de 24°C a 26°C y temperaturas mínimas de 18°C.

En base a la información del SENAMHI (Servicio Nacional de Meteorología e Hidrología) de las Estaciones Climatológicas de Satipo, Ocopa, Pangoa y Mazamari, se ha podido obtener los parámetros climatológicos de Precipitación, Temperatura, Evaporación y Humedad Relativa a nivel regional y local como se puede apreciar detalladamente en los párrafos siguientes:

• ASPECTOS GEOGRAFICOS

El distrito de Pampa Hermosa, forma parte de la Región de Junín, y está conformada por los nueve (09) distritos, que son los siguientes: Satipo, Coviriali, Laylla, Mazamari, Pampa Hermosa, Pangoa, Río Negro, Río Tambo y Vizcatán del Ene.

El valle de Satipo – Pampa Hermosa nace en los contrafuertes del lado Norte de la Provincia de Concepción, a una altitud promedio de 4,000 msnm; el valle tiene una dirección de Sur a Nor – Oeste, hasta el valle de Pangoa.



MUNICIPALIDAD DISTRITAL DE PAMPA HERMOSA

SUB GERENCIA DE DESARROLLO URBANO Y RURAL

SATIPO-JUNIN

GESTIÓN EDIL 2023-2026



El Distrito de Pampa Hermosa se encuentra ubicado en los últimos remanentes de las estribaciones de la parte Este de los Andes Orientales, presenta una morfología variada, donde los ángulos de las vertientes son de moderados con 25° - 30° a severos con 60° - 80° y los perfiles son de convexos y poco pronunciados hasta escarpados y muy pronunciados, cubiertos por arbustos, bosques y áreas agrícolas, lo que indica que esta área se encuentra en un estado de madurez intermedia

1.3 ASPECTOS CULTURALES Y TURISTICOS

Idioma: El idioma predominante en la Provincia de Satipo es el español, principalmente en los centros poblados, en las comunidades nativas la lengua étnica es el Asháninka seguido en otras comunidades nativas con el Yanesha.

Costumbres y Folclore: La expresión folclórica está muy ligada al lugar de procedencia de la población. Siendo propicio mencionar que la Provincia se puede apreciar múltiples costumbres como de los asháninkas, yaneshas, las costumbres ancestrales de los colonos y también el proveniente de la zona alto andina del Perú, el que resulta necesarios preservarla, armonizarla y protegerla para las futuras generaciones.

Turismo: Definitivamente la Provincia de Satipo es un emporio de escenarios turísticos, toda vez que al interior de los 08 distritos cuenta con bellos parajes naturales que constituye un atractivo extraordinario para los turistas nacionales y extranjeros. A ello se suma la cultura Asháninka, étnica cuya milenaria cultura se remonta hasta antes de Cristo, sus principales actividades son la caza, la pesca y la artesanía que aún se conserva en la actualidad, inicialmente fue habitada por comunidades nativas como son los Asháninkas, Piros y Simirínches. En la actualidad existen todavía etnias que conservan sus costumbres y modos de vida ancestral, pero debe precisarse que gran parte del territorio está habitado por colonos, cuyos lugares de origen son la Sierra Peruana.

Se denomina recurso turístico a todo lugar, objeto o acontecimiento de interés turístico, natural y/o socio cultural que constituyen el patrimonio turístico. Se encuentran categorizados de la siguiente manera:

ESCENARIOS NATURALES – PROV SATIPO

DISTRITO	ATRATIVOS TURISTICOS	JERARQUIA
Satipo	Mirador Cerro Satélite	1
	Cataratas de Resistencia	1
Coviriali	Catarata Santa María	0
Pampa Hermosa	Catarata Gallito de las rocas	2
Rio Negro	Catarata Tsomontonari	2
Mazamari	Catarata Arco Iris	1
Pangoa	Catarata Imperitaza	2
	Catarata Valle Sagrado de los Incas	1
	Catarata Velo de la Novia	1
Rio Tambo	Catarata Meretari	1
	Tobogán de Piedra Meretari	1
	Confluencia de Rio Tambo	2
	Catarata de Koari	2
	Piscina Natural de Betania	2



MUNICIPALIDAD DISTRITAL DE PAMPA HERMOSA

SUB GERENCIA DE DESARROLLO URBANO Y RURAL

SATIPO-JUNIN

GESTIÓN EDIL 2023-2026



1.4 Descripción de componentes proyectadas

AFIRMADO

Se realizará el mejoramiento del camino vecinal en un tramo total de 10+480 km, ancho de vía de 4.00m (Mínimo), mejoramiento de sub rasante con material granular, afirmado de espesor $E=0.20$ m, construcción de cunetas de tierra triangulares a lado de la vía de 1.00mx 0.50m, cumpliendo con los parámetros de diseño para carretera de bajo volumen de tránsito

OBRAS DE ARTE Y SENALIZACION

Construcción de 22 alcantarillas de Longitud de 4.90 m, con obras de concreto $f'c=210\text{kg/cm}^2$, construcción de 12 badenes de 6.0x9.0m con obras de concreto armado $f'c=210\text{kg/cm}^2$. Construcción de 01 Puente de paso vehicular de 12 m de largo y 5.95 de ancho, con obras de concreto armado $f'c=280$ kg/cm².

Instalación 09 unidades de señales informativas, Instalación 74 unidades de señales preventivas, Instalación de 8 señales Reglamentarias, Instalación de 12 Postes Kilométricos.

MEDIDAS DE PREVENCIÓN Y MITIGACIÓN ANTE IMPACTO AMBIENTAL

Mitigación ambiental a través de programa de supervisión y vigilancia, programa de señalización ambiental, programa de abandono de obra (restauración de área ocupada para campamento, manejo de desechos, restauración de área de cantera), excavación, clausura de letrinas campamento, revegetación de taludes, incluye plantones, colocación y abonamiento

Detalle de las características generales del camino vecinal:

Estructura y superficie de rodadura	: Afirmado $E=0.20\text{m}$
Velocidad directriz	: 30.00 Km/h
Bombeo	: 3.00%
Ancho de explanación	: 4.00 m (Mínimo)
Ancho de plataforma	: 4.00 m $16 < \text{IMD} < 50$
Carretera de BVT	: TI.
IMD Proyectado	: IMD (18)
Pendiente máxima	: 8.00% en terreno plano 9.00% en terreno ondulado 10.00% en terreno montañoso 12% en terreno escarpado
Plazoleta de cruce	: 3.00 x 12.00 m
Peralte máximo normal	: 6.0 %
Radio mínimo de curvatura	: 20.00 m
Cunetas (Región Muy Lluviosa)	: Ancho cuneta 1.00 m. Profundidad 0.50 m
Pendiente mínima	: 0.50 %



MUNICIPALIDAD DISTRITAL DE PAMPA HERMOSA

SUB GERENCIA DE DESARROLLO URBANO Y RURAL

SATIPO-JUNIN

GESTIÓN EDIL 2023-2026



1.5. METAS PROYECTADAS

- se realizará el mejoramiento del camino vecinal en un tramo total de 10+480 km, ancho de vía de 4.00 m (mínimo), mejoramiento de sub rasante con material granular, afirmado de espesor E=0.20m, construcción de cunetas de tierra triangulares a lado de la vía de 1.00mx 0.50m, cumpliendo con los parámetros de diseño para carreteras de bajo volumen de tránsito.
- Construcción de 22 alcantarillas de Longitud de 4.90 m, con obras de concreto $f_c=1210\text{kg/cm}^2$, construcción de 12 badenes de 6.0x9.0m con obras de concreto armado $f_c=210\text{kg/cm}$. Construcción de 01 Puente de paso vehicular de 12 m de largo y 5.95 de ancho, con obras de concreto armado $f_c=280\text{ kg/cm}^2$.
- Instalación 09 unidades de señales informativas, Instalación 74 unidades de señales preventivas, Instalación de 8 señales Reglamentarias, Instalación de 12 Postes Kilométricos.
- Mitigación ambiental a través de programa de supervisión y vigilancia programa de señalización ambiental, programa de abandono de obra (restauración de área ocupada para campamento, manejo de desechos, restauración de área de cantera), excavación, clausura de letrinas campamento, revegetación de taludes, incluye plantones, colocación y abonamiento.

1.6. PRESUPUESTO DE METAS PROYECTADAS:

Presupuesto

Presupuesto "MEJORAMIENTO DEL SERVICIO DE TRANSITABILIDAD DEL CAMINO VECINAL TRAMO ANEXO RIO BLANCO AL ANEXO SAN JUAN DE PACASMAYO, DISTRITO DE PAMPA HERMOSA - PROVINCIA DE SATIPO - DEPARTAMENTO DE JUNIN"

Subpresupuesto

Cliente: MUNICIPALIDAD DISTRITAL DE PAMPA HERMOSA

Costo al: 25/04/2024

Lugar: JUNIN - SATIPO - PAMPA HERMOSA

Item	Descripción	Und.	Metrado	Precio Si.	Parcial Si.
01	COMPONENTE I: DISPONIBILIDAD DE LA INFRAESTRUCTURA VIAL				805,521.24
01.01	OBRAS PROVISIONALES				42,944.66
01.01.01	CARTEL DE IDENTIFICACION DE LA OBRA DE 1.50Mx2.40M	UND	1.00	1,236.85	1,236.85
01.01.02	CAMPAMENTO PROVISIONAL DE LA OBRA	pb	1.00	6,190.31	6,190.31
01.01.03	MOVILIZACION Y DESMOVILIZACION DE EQUIPOS	pb	1.00	34,557.50	34,557.50
01.02	TRABAJOS PRELIMINARES				32,261.89
01.02.01	TRAZO Y REPLANTEO	km	10.48	1,059.90	11,107.75
01.02.02	LIMPIEZA, DEFORESTACION DESTRONQUE	ha	8.09	912.79	7,932.15
01.02.03	TRAZO Y REPLANTEO DURANTE EL PROCESO DE EJECUCION DE OBRA	km	10.48	1,263.54	13,241.90
01.03	MOVIMIENTO DE TIERRAS				444,539.95
01.03.01	CORTE DE MATERIAL SUELTO	m3	77,299.88	2.99	231,126.64
01.03.02	CONFORMACION DE TERRAPLEN EN RELLENO	m3	2,818.33	5.74	16,177.21
01.03.03	PERFILADO Y COMPACTADO DE SUBRASANTE	m2	41,920.00	1.43	59,945.60
01.03.04	ELIMINACION DE MATERIAL EXCEDENTE	m3	24,481.55	1.87	138,280.50
01.04	AFIRMADO CON MATERIAL SELECCIONADO E=0.20CM				257,727.23
01.04.01	EXTRACCION Y APILAMIENTO DE MATERIAL GRUESO Y FINO	m3	8,384.00	7.69	64,472.56



MUNICIPALIDAD DISTRITAL DE PAMPA HERMOSA

SUB GERENCIA DE DESARROLLO URBANO Y RURAL

SATIPO-JUNIN

GESTIÓN EDIL 2023-2026



01.04.02	ZARANDEO Y APILAMIENTO DE MATERIAL	m3	10,000.00	2.68	26,982.54
01.04.03	CARGUO DE MATERIAL SELECCIONADO	m3	5,760.00	2.90	16,704.00
01.04.04	TRANSPORTE DE MATERIAL SELECCIONADO PAVIMENTADO	m3	10,000.00	4.91	49,099.53
01.04.05	EXTENDIDO, RIEGO COMPACTADO DE MAT. DE AFIRMADO E=4.20CM	m2	41,800.00	2.39	100,109.60
01.05	CUNETAS				26,937.60
01.05.01	CONFORMACION DE CUNETAS EN MATERIAL NO CLASIFICADO	m	14,720.00	1.83	26,937.60
02	COMPONENTE B: EXISTENCIA DE VIA SEGURA EN LA INTEGRACION LOS ANEXOS RIO BLANCO-SAN JUAN DE PACASMAYO				825,622.23
02.01	OBRAS DE ARTE Y DRENAJE				825,622.23
02.01.01	ALCANTARILLA TMC Ø 30" - 22 UNIDADES				201,576.63
02.01.01.01	LIMPIEZA DE TERRENO MANUAL	m2	443.74	1.39	616.80
02.01.01.02	TRAZO Y REPLANTEO EN OBRAS DE ARTE	m2	443.74	2.41	1,158.16
02.01.01.03	NIVELACION INTERIOR Y APISONADO	m2	443.74	4.37	1,939.14
02.01.01.04	EXCAVACION MASIVA CON MAQUINARIA	m3	601.44	36.69	22,096.69
02.01.01.05	ELIMINACION DE MATERIAL EXCEDENTE	m3	601.65	6.95	4,808.07
02.01.01.06	RELLENO PARA ESTRUCTURAS CON MATERIAL DE RELLENO	m3	43.96	51.68	2,287.46
02.01.01.07	RELLENO CON MATERIAL PRESTAMO HASTA LA SUBRASANTE	m3	65.93	46.66	3,076.29
02.01.01.08	CONCRETO EN ALEROS FC=210KG/CM2	m3	107.14	515.94	55,277.81
02.01.01.09	ENCOFRADO Y DESENCOFRADO NORMAL	m2	555.57	49.26	27,422.94
02.01.01.10	ACERO fy=4200 kg/cm2 GRADO 60	kg	3,311.53	5.80	19,637.37
02.01.01.11	ALCANTARILLA TMC Ø 36" C=12	m	157.50	587.52	93,367.00
02.01.02	BADENES L=9M -12 UNIDADES				88,504.39
02.01.02.01	LIMPIEZA DE TERRENO MANUAL	m2	848.00	1.39	900.72
02.01.02.02	TRAZO Y REPLANTEO EN OBRAS DE ARTE	m2	848.00	2.41	1,681.28
02.01.02.03	EXCAVACION PARA ESTRUCTURA Y DRENAJE EN SECO	m3	122.40	33.81	4,138.34
02.01.02.04	ELIMINACION DE MATERIAL EXCEDENTE	m3	146.88	1.87	274.67
02.01.02.05	RELLENO CON MATERIAL PROPIO DE CORTE	m3	72.00	44.32	3,191.04
02.01.02.06	CONCRETO fc=210 kg/cm2	m3	122.40	513.07	62,799.77
02.01.02.07	ENCOFRADO Y DESENCOFRADO	m2	237.60	46.36	11,737.94
02.01.02.08	EMBOQUILLADO DE PIEDRA	m3	51.84	265.83	13,780.63
02.01.03	PUENTE VIGA LOSA DE L=12.00 M DE LUZ (01 UNID)				325,541.21
02.01.03.01	TRABAJOS PRELIMINARES				18,364.40
02.01.03.01.01	LIMPIEZA DE TERRENO MANUAL	m2	270.00	3.14	847.80
02.01.03.01.02	TRAZO Y REPLANTEO PRELIMINAR	m2	270.00	6.68	1,803.60
02.01.03.01.03	FALSO PUENTE PARA LA SUPER ESTRUCTURA	m	12.50	1,257.04	15,713.00
02.01.03.02	MOVIMIENTO DE TIERRAS				27,304.82
02.01.03.02.01	EXCAVACION NO CLASIFICADA CON MAQUINARIA EN TERRENO SUELTO	m3	184.28	64.05	10,522.13
02.01.03.02.02	EXCAVACION EN ROCA SUETA PERFORACION Y VOLADURA - ESTRIBOS	m3	63.13	92.91	5,865.41
02.01.03.02.03	ELIMINACION DE MATERIAL EXCEDENTE - TRANSPORTE	m3	272.89	5.33	1,454.00
02.01.03.02.04	RELLENO CON MATERIAL TRANSPORTADO UN PUENTE CON MAQUINARIA	m3	225.99	42.04	9,462.76
02.01.03.03	OBRAS DE CONCRETO SIMPLE				6,552.92
02.01.03.03.01	SOLADOS CONCRETO fc=190 kg/cm2 h=4"	m2	63.67	102.92	6,552.92
02.01.03.04	OBRAS DE CONCRETO ARMADO				247,481.78
02.01.03.04.01	ESTRIBO- ALETAS CONCRETO FC=280KG/CM2	m3	216.79	607.54	132,923.66
02.01.03.04.02	ENCOFRADO Y DESENCOFRADO	m2	225.78	49.36	11,144.50
02.01.03.04.03	ESTRIBO ALETAS- FIERRO FY=4200KG/CM2	kg	5,274.43	6.27	33,070.68
02.01.03.04.04	VIGA PRINCIPAL CONCRETO FC=280 KG/CM2	m3	9.06	625.15	5,676.43
02.01.03.04.05	VIGA PRINCIPAL ENCOFRADO Y DESENCOFRADO	m2	60.00	70.38	4,222.80
02.01.03.04.06	VIGA PRINCIPAL FIERRO FY=4200KG/CM2	kg	3,248.04	6.27	20,370.23
02.01.03.04.07	VIGA DIAFRAGMA CONCRETO FY=280KG/CM2	m3	3.02	625.15	1,887.95



MUNICIPALIDAD DISTRITAL DE PAMPA HERMOSA

SUB GERENCIA DE DESARROLLO URBANO Y RURAL

SATIPO-JUNIN

GESTIÓN EDIL 2023-2026



02.01.03.04.08	VIGA DIAFRAGMA ENCOFRADO Y DESENCOFRADO	m2	18.30	70.38	1,287.95
02.01.03.04.09	VIGA DIAFRAGMA FIERRO FY=4200KG/CM2	kg	356.94	6.48	2,312.97
02.01.03.04.10	LOSA VEREDA CONCRETO FC=280KG/CM2	m3	15.86	625.89	9,933.13
02.01.03.04.11	LOSA VEREDA - ENCOFRADO Y DESENCOFRADO	m2	105.17	70.38	7,401.88
02.01.03.04.12	LOSA VEREDA ACERO DE REFUERZO FY=4200KG/CM2	kg	2,139.26	6.48	13,862.40
02.01.03.04.13	LOSA APROXIMACION CONCRETO FC=210KG/CM2	m3	5.52	506.96	3,001.20
02.01.03.05	VARIOS				25,917.29
02.01.03.05.01	APOYO FIJO	UND	1.00	4,342.88	4,342.88
02.01.03.05.02	APOYO MOVIL	UND	1.00	4,945.88	4,945.88
02.01.03.05.03	BARANDAS METALICAS F*G* 20*3" PARA PUENTES	glo	1.00	12,433.71	12,433.71
02.01.03.05.04	TUBERIA PVC SAP 4"	m	6.00	21.68	130.08
02.01.03.05.05	CARPETA ASFALTICA DE PUENTE	m2	52.50	27.42	1,439.55
02.01.03.05.06	TAPA JUNTA PREFABRICADO A-35 ANGULO ACERO 65X65X5mm	UND	2.00	1,301.32	2,602.64
02.01.03.05.07	JUNTA DE CONSTRUCCION CON TEKNOPORT	m2	3.36	6.83	22.95
03	COMPONENTE REFORTE/ALCANTARILLAS DE LA ORGANIZACION DE LA POBLACION PARA LA GESTION DE PROYECTOS DE INFRAESTRUCTURA VIAL Y CUIDADO DEL MISMO				95,489.11
03.01	SEÑALIZACION Y SEGURIDAD VIAL				45,398.50
03.01.01	HITOS KILOMETRICOS	UND	12.00	322.72	3,872.64
03.01.02	SEÑALES REGLAMENTARIAS	UND	8.00	468.41	3,747.28
03.01.03	SEÑALES PREVENTIVAS	UND	74.00	454.77	33,652.98
03.01.04	SEÑALES INFORMATIVAS	UND	9.00	448.41	4,035.69
03.02	CAPACITACION				3,500.00
03.02.01	CAPACITACION EN MANTENIMIENTO RUTINIO Y PERIODICO	glo	1.00	3,500.00	3,500.00
03.03	FLETE TERRESTRE				13,177.52
03.03.01	FLETE TERRESTRE	glo	1.00	13,177.52	13,177.52
03.04	MITIGACION AMBIENTAL				4,500.00
03.04.01	IMPACTO AMBIENTAL	glo	1.00	4,500.00	4,500.00
	Costo Directo				1,497,629.08
	Gastos Generales (5%)				74,881.46
	Utilidad (5%)				74,881.46
	Sub Total				1,647,392.04
	Impuesto General a las Ventas				293,533.66
	Costo de Ejecucion de Obra				1,940,925.70

1.7. DESCRIPCION DE ALGUNOS COMPONENTES CON MAYOR INCIDENCIA

1.7.1. DRENAJE

Compuesto por el sistema de cunetas, alcantarillas, badenes, se evacua los volúmenes de aguas, pluvial y de escorrentía para evitar el deterioro de la plataforma de rodadura de la carretera. Las cunetas son en forma de V, la descarga se realizara en las alcantarillas o en cursos naturales evitando en lo posible la erosión.

1.7.2. ALCANTARILLAS

Son estructuras que se construirán en las quebradas y/o cauces de cursos de aguas permanentes y/o estacionarias un total de 22 alcantarillas proyectadas. Las alcantarillas conforman el sistema de drenaje transversal.



MUNICIPALIDAD DISTRITAL DE PAMPA HERMOSA

SUB GERENCIA DE DESARROLLO URBANO Y RURAL

SATIPO-JUNIN

GESTIÓN EDIL 2023-2026



Se presenta el detalle de la alcantarilla proyectada en los diferentes hitos

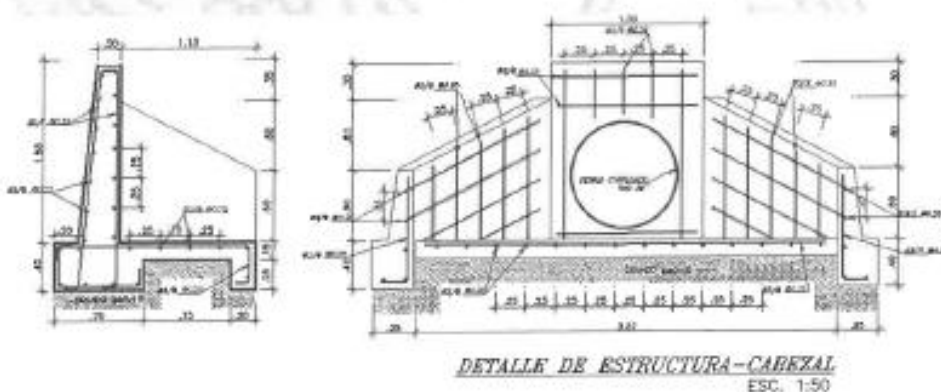
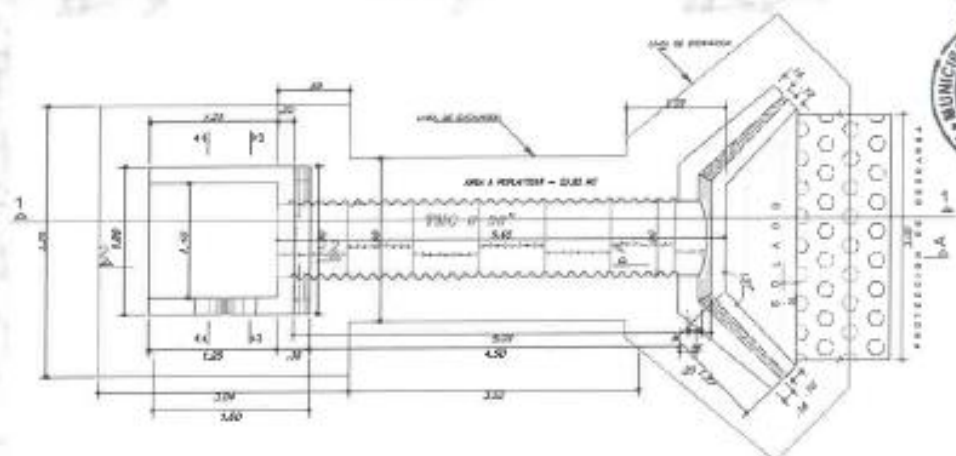
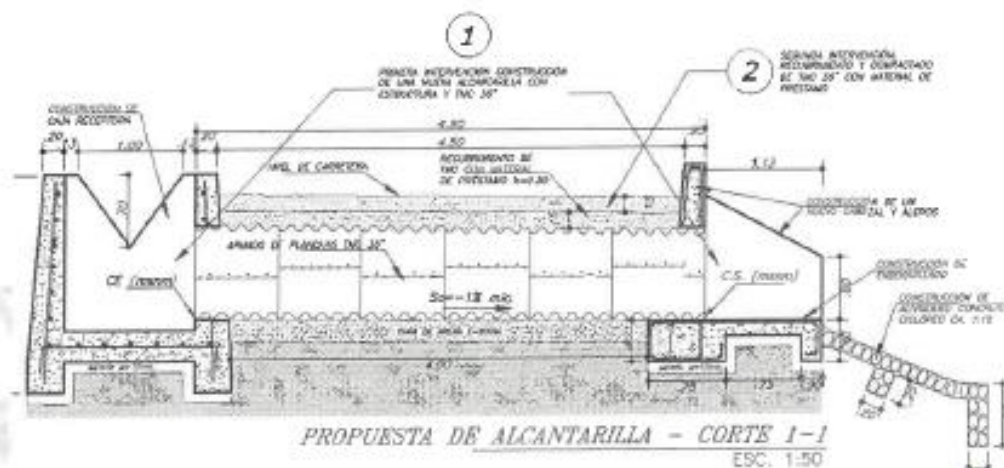



MUNICIPALIDAD DISTRITAL DE PAMPA HERMOSA

SUB GERENCIA DE DESARROLLO URBANO Y RURAL

SATIPO-JUNIN

GESTIÓN EDIL 2023-2026



N°	PROGRESIVA (KM)	DESCRIPCIÓN	LONGITUD (m)	TIPO
1	0+095.00	ALCANTARILLA	4.90	TMC 36"
2	0+780.00	ALCANTARILLA	4.90	TMC 36"
3	1+320.00	ALCANTARILLA	4.90	TMC 36"
4	1+565.00	ALCANTARILLA	4.90	TMC 36"
5	1+750.00	ALCANTARILLA	4.90	TMC 36"
6	2+090.00	ALCANTARILLA	4.90	TMC 36"
7	2+575.00	ALCANTARILLA	4.90	TMC 36"
8	3+330.00	ALCANTARILLA	4.90	TMC 36"
9	3+625.00	ALCANTARILLA	4.90	TMC 36"
10	3+815.00	ALCANTARILLA	4.90	TMC 36"
11	4+380.00	ALCANTARILLA	4.90	TMC 36"
12	4+645.00	ALCANTARILLA	4.90	TMC 36"
13	5+250.00	ALCANTARILLA	4.90	TMC 36"
14	5+555.00	ALCANTARILLA	4.90	TMC 36"
15	6+200.00	ALCANTARILLA	4.90	TMC 36"
16	6+600.00	ALCANTARILLA	4.90	TMC 36"
17	7+520.00	ALCANTARILLA	4.90	TMC 36"
18	7+840.00	ALCANTARILLA	4.90	TMC 36"
19	8+230.00	ALCANTARILLA	4.90	TMC 36"
20	8+700.00	ALCANTARILLA	4.90	TMC 36"
21	8+980.00	ALCANTARILLA	4.90	TMC 36"
22	9+520.00	ALCANTARILLA	4.90	TMC 36"

1.7.3. BADEN

Estas partidas consisten la construcción de badenes de concreto ciclópeo $f_c=210\text{kg/cm}^2+30\%P.G$ con aliviadero y algunos casos con muros de contención con un total de 12 badenes, las mismas que se encuentran ubicado las siguientes progresiones:

N°	PROGRESIVA (KM)	DESCRIPCIÓN	DIMENSIÓN (m)	TIPO
1	0+422.00	BADEN	L= 6.00x9.00	CONCRETO
2	1+020.00	BADEN	L= 6.00x9.00	CONCRETO
3	1+915.00	BADEN	L= 6.00x9.00	CONCRETO
4	2+720.00	BADEN	L= 6.00x9.00	CONCRETO
5	4+010.00	BADEN	L= 6.00x9.00	CONCRETO
6	6+050.00	BADEN	L= 6.00x9.00	CONCRETO
7	6+850.00	BADEN	L= 6.00x9.00	CONCRETO
8	7+040.00	BADEN	L= 6.00x9.00	CONCRETO
9	7+315.00	BADEN	L= 6.00x9.00	CONCRETO
10	7+795.00	BADEN	L= 6.00x9.00	CONCRETO
11	8+775.00	BADEN	L= 6.00x9.00	CONCRETO
12	9+275.00	BADEN	L= 6.00x9.00	CONCRETO



MUNICIPALIDAD DISTRITAL DE PAMPA HERMOSA

SUB GERENCIA DE DESARROLLO URBANO Y RURAL

SATIPO-JUNIN

GESTIÓN EDIL 2023-2026



Se presenta el detalle de badén

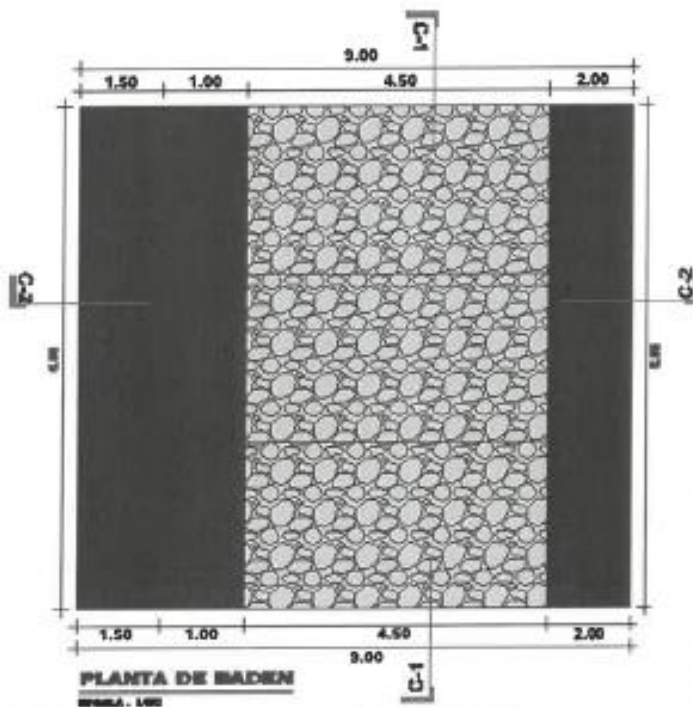

1.7.4. PUENTE

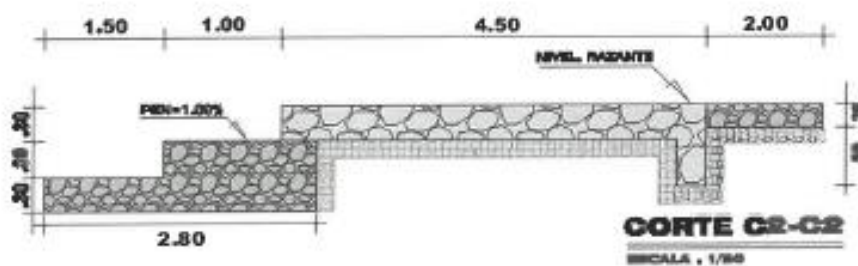
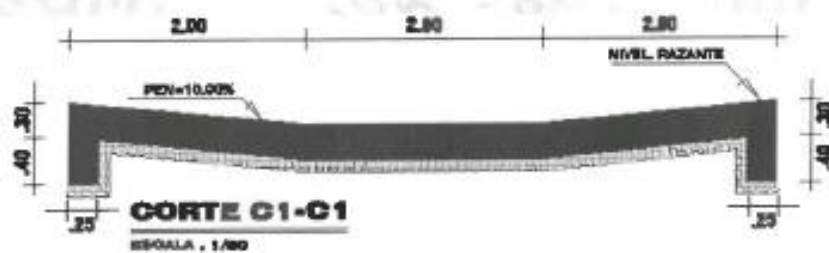



37

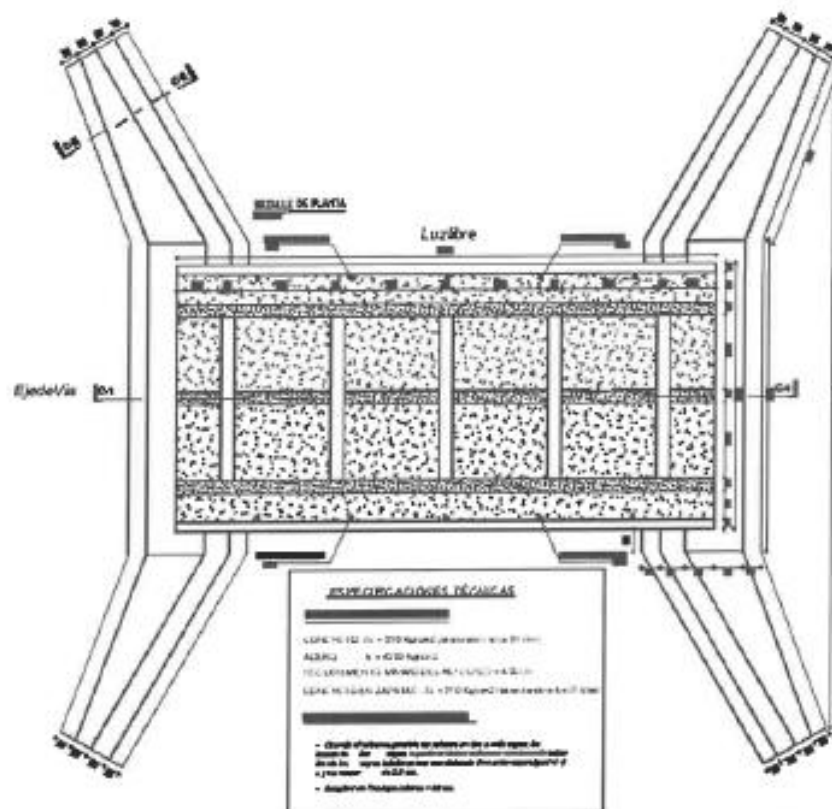



MUNICIPALIDAD DISTRITAL DE PAMPA HERMOSA

SUB GERENCIA DE DESARROLLO URBANO Y RURAL

SATIPO-JUNIN

GESTIÓN EDIL 2023-2026



- DECRETO LEGISLATIVO N.º 1078, MODIFICATORIA DE LA LEY N.º 27446, LEY DEL SISTEMA NACIONAL DE EVALUACIÓN DE IMPACTO AMBIENTAL.
- DECRETO SUPREMO N.º 019-2009-MINAM, REGLAMENTO DE LA LEY DEL SISTEMA NACIONAL DE EVALUACIÓN DE IMPACTO AMBIENTAL.
- DECRETO SUPREMO N.º 048-2011-PCM QUE APRUEBA EL REGLAMENTO DE LA LEY N.º 29664, QUE CREA EL SISTEMA NACIONAL DE GESTIÓN DEL RIESGO DE DESASTRES (SINAGERD).
- LEY N.º 30477, LEY QUE REGULA LA EJECUCIÓN DE OBRAS DE SERVICIOS PÚBLICOS AUTORIZADAS POR LAS MUNICIPALIDADES EN LAS ÁREAS DE DOMINIO PÚBLICO.
- DIRECTIVAS Y OPINIONES DEL ORGANISMO SUPERVISOR DE LAS CONTRATACIONES DEL ESTADO (OSCE).
- EL D.S. N.º 011-2019-TR – APRUEBA EL REGLAMENTO DE SEGURIDAD Y SALUD EN EL TRABAJO ES DE FIEL CUMPLIMIENTO DURANTE LA EJECUCIÓN DE LA OBRA.
- RESOLUCIÓN MINISTERIAL N.º 1275-2021/MINSA, Directiva Administrativa que establece las disposiciones para la vigilancia, prevención y control de la salud de los trabajadores con riesgo de exposición a SARS-CoV-2.
- REGLAMENTO NACIONAL DE EDIFICACIONES.
- NORMAS SOBRE CONSIDERACIONES DE MITIGACIÓN DE IMPACTO AMBIENTAL.
- REGLAMENTO DEL SISTEMA NACIONAL DE DEFENSA CIVIL.
- REGLAMENTO PARA LA AUTORIZACIÓN DE OBRAS EN VÍAS PÚBLICAS.
- DECRETO SUPREMO N.º 011-79-VC.
- LEY 28611 LEY GENERAL DEL AMBIENTE.
- NORMA TÉCNICA DE EDIFICACIONES G-050 (SEGURIDAD DURANTE CONSTRUCCIÓN) RM N.º 010-2009-VIVIENDA.
- DECRETO SUPREMO N.º 007-2008-TR, TEXTO ÚNICO ORDENADO DE LA LEY DE PROMOCIÓN DE LA COMPETITIVIDAD, FORMALIZACIÓN Y DESARROLLO DE LA MICRO Y PEQUEÑA Y DEL ACCESO AL EMPLEO DECENTE, LEY MYPE.
- DECRETO SUPREMO N.º 008-2008-TR, REGLAMENTO DE LA LEY MYPE.
- LEY N.º 27050 LEY GENERAL DE LA PERSONA CON DISCAPACIDAD Y SU REGLAMENTO APROBADO POR DECRETO SUPREMO N.º003-2000-PROMUDEH.



4.4.- DEL EXPEDIENTE TÉCNICO DE OBRA:

Para la ejecución de la obra, el Contratista podrá revisar, validar, mejorar y/o complementar los estudios definitivos existentes, que serán proporcionados por la Entidad. Las modificaciones que plantee el contratista deberán estar de acuerdo con los alcances del proyecto original y según los estudios de Pre inversión a Nivel de Perfil y aprobado por la supervisión de obra, área usuaria y según la directiva interna de la Municipalidad Distrital de Pampa Hermosa, obedeciendo así mismo a los lineamientos de control externo.

El presente documento que forma parte integrante de las bases del procedimiento de selección, planos y toda otra documentación referente a la obra, constituyen partes esenciales de los documentos de contrato y tienen por finalidad complementarse mutuamente. Y para fines de interpretación del Contrato se tendrá en cuenta lo siguiente:

- La normativa pertinente.
- Contrato.
- Bases del Procedimiento de Selección.
- Propuesta del CONTRATISTA.
- Otros documentos que forman parte del Contrato.



MUNICIPALIDAD DISTRITAL DE PAMPA HERMOSA

SUB GERENCIA DE DESARROLLO URBANO Y RURAL

SATIPO-JUNIN

GESTIÓN EDIL 2023-2026



Las metas físicas del proyecto a construir, se encuentran detalladas en el Expediente técnico, el cual será entregado en 01 ejemplar y en versión digital para efectos de inicio de obra.

4.5.- PLAZO DE EJECUCIÓN:

Duración:

El plazo establecido para la ejecución Total de la obra es de: **Ciento veinte días calendarios (120)**, el que se contabilizará desde el día siguiente en que se cumplan las condiciones enmarcadas en el artículo 176° del Reglamento de la Ley de Contrataciones del Estado. El plazo constituye un requerimiento técnico de cumplimiento obligatorio.

La empresa contratista estará presente desde **el día siguiente** de la firma de contrato en la entidad para el cumplimiento de ítems precedentes.

Vigencia del Contrato:

El contrato tiene vigencia desde el día siguiente de la suscripción del documento que lo contiene, dicha vigencia rige hasta el consentimiento de la liquidación de la obra y se efectúe el pago correspondiente.

Plazo de inicio de ejecución de obra:

El plazo de ejecución de obra inicia a partir del día siguiente de que se cumplan las siguientes condiciones establecidas en el artículo 176° del Reglamento:

- Que la Entidad notifique al contratista quien es el INSPECTOR o SUPERVISOR, según corresponda.
- Que la Entidad haya hecho entrega del terreno o lugar donde se ejecutará la obra.
- Que la Entidad provea el calendario de entrega de los materiales e insumos que, de acuerdo con las Bases, hubiera asumido como obligación.
- Que la Entidad haya hecho entrega del Expediente Técnico de obra completo, en caso este haya sido modificado con ocasión de la absolución de consultas y observaciones.
- Que la Entidad haya otorgado al Contratista el Adelanto Directo, en las condiciones y oportunidad establecidas en el Art. 181° del Reglamento.



4.6.- FINANCIAMIENTO:

El financiamiento proviene del Sector Público, garantizando la entidad de acuerdo a las bases, las condiciones de financiamiento, la misma que debe ser certificada por el área de presupuesto en la siguiente fuente de financiamiento:

RECURSOS PROPIOS Y DEVIDA (Comisión Nacional para el Desarrollo y Vida sin Drogas)

4.7.- VALOR REFERENCIAL PARA LA EJECUCIÓN DE LA OBRA:

Oferta Económica para la Ejecución de Obra = Costo Directo + Gastos Generales + Utilidad + IGV.

El valor referencial considera la Ejecución de la Obra en su integridad, Costos Directos, Gastos Generales Fijos, Gastos Generales Variables, Utilidad del Contratista, incluye el IGV, tributos, seguros, impuestos, pólizas, beneficios sociales, Liquidaciones, SENCICO, Impuesto a la Renta, Imprevistos, así como todo aquello que sea necesario para la correcta ejecución y funcionamiento de la obra.

El Valor referencial de Obra, asciende al Monto de **S/ 1,943,923.20 (Un millón novecientos cuarenta y tres mil novecientos veintitrés con 20/100 SOLES)**, con precios vigentes al mes de **setiembre del año 2023**, de conformidad al siguiente detalle:



MUNICIPALIDAD DISTRITAL DE PAMPA HERMOSA

SUB GERENCIA DE DESARROLLO URBANO Y RURAL

SATIPO-JUNIN

GESTIÓN EDIL 2023-2026



ITEM	COMPONENTE	TOTAL POR COMPONENTE
1	COMPONENTE I: DISPONIBILIDAD DE LA INFRAESTRUCTURA VIAL	S/ 805,521.24
2	COMPONENTE II: EXISTENCIA DE VIA SEGURA EN LA INTEGRACIÓN LOS ANEXOS RIO BLANCO-SAN JUAN DE PACASMAYO	S/ 625,622.23
3	COMPONENTE III: FORTALECIMIENTO DE LA ORGANIZACIÓN DE LA POBLACIÓN PARA LA GESTIÓN DE PROYECTOS DE INFRAESTRUCTURA VIAL Y CUIDADO DEL MISMO	S/ 66,486.11
COSTO DIRECTO		S/ 1,497,629.58
GASTOS GENERALES 5%		S/ 74,881.48
UTILIDAD 5%		S/ 74,881.48
SUB TOTAL		S/ 1,647,392.54
IGV 18%		S/ 296,530.66
PRESUPUESTO REFERENCIAL		S/ 1,943,923.20

SON: UN MILLON NOVECIENTOS CUARENTA Y TRES MIL NOVECIENTOS VEINTITRES CON 20/100 SOLES

Nota: Los costos del proyecto fueron actualizados al 25 de abril del 2024



4.8.- MODALIDAD Y SISTEMA DE CONTRATACIÓN

Modalidad de ejecución : POR CONTRATA
Procedimiento de Selección : ADJUDICACIÓN SIMPLIFICADA
Sistema de Contratación : PRECIOS UNITARIOS

4.9.-ADELANTOS:

Concordante con el literal e) de la segunda disposición complementaria transitoria del DECRETO LEGISLATIVO 1486. Se considerará lo siguiente:

ADELANTO DIRECTO:

La Entidad otorga al Ejecutor de Obra adelantos directos hasta el 10% del monto del contrato original, concordante con la **ley de contrataciones y su reglamento vigente**.

ADELANTO PARA MATERIALES O INSUMOS:

La Entidad otorga al Ejecutor de Obra adelantos para materiales hasta el 20% del monto del contrato original, concordante con la **ley de contrataciones y su reglamento vigente**.

Para ambos casos:

En caso el ejecutor de obra solicite adelantos, debe acompañar la garantía por el mismo monto solicitado.

4.10.- GARANTÍA DE FIEL CUMPLIMIENTO.

Conforme al Art. 149 del Reglamento de la Ley de Contrataciones del Estado, entre otros establece como requisito indispensable para perfeccionar el contrato, que el postor ganador entregue a la entidad la garantía de fiel cumplimiento del mismo por una suma equivalente a diez por ciento (10%) del monto del contrato original. Esta debe de mantenerse vigente hasta el consentimiento de la liquidación final.



MUNICIPALIDAD DISTRITAL DE PAMPA HERMOSA

SUB GERENCIA DE DESARROLLO URBANO Y RURAL

SATIPO-JUNIN

GESTIÓN EDIL 2023-2026



En caso se haya practicado la liquidación final y se determine un saldo a favor del contratista y este someta a controversia la cuantía de ese saldo a favor, la entidad debe devolver la garantía de fiel cumplimiento.

En los contratos de ejecución de obras que la entidad celebre con las micro y pequeñas empresas, esta última pueden otorgar como garantía de fiel cumplimiento el diez por ciento (10%) del monto del contrato original, porcentaje que es retenido por la entidad. Tal beneficio solo procede cuando:

- El procedimiento de selección original del cual derive el contrato a suscribirse sea una adjudicación simplificada.
- El plazo de ejecución de la obra sea igual o mayor a sesenta (60) días calendarios.
- El pago a favor del contratista considere, al menos, dos (02) valorizaciones periódicas, en función del avance de obra.

La retención se efectúa durante la primera mitad del número total de pagos a realizarse, de forma prorrateada en cada pago, con cargo a ser devuelto a la finalización del mismo.

4.11.- PERÍODO DE MOVILIZACIÓN

El periodo de movilización de la maquinaria y equipos a la obra se deberá realizar como máximo dentro de los siete (7) días calendario a partir de la fecha en que se entregue el terreno al CONTRATISTA o reciba el adelanto, lo que ocurra en fecha más temprana.

4.12.- DIRECCIÓN PARA NOTIFICACIONES

El postor adjudicado, al momento de la suscripción del contrato, deberá acreditar mediante documento simple una dirección domiciliaria en la ciudad de Satipo, a la que la ENTIDAD le hará llegar las comunicaciones o notificaciones relacionadas con la elaboración del expediente técnico y ejecución de la obra; igualmente, deberá acreditar, mediante documento simple una dirección electrónica a la cual alternativamente se le hará llegar las notificaciones relacionadas con la ejecución de la obra, las cuales tendrán carácter oficial; del mismo modo deberá acreditar mediante documento simple el directorio telefónico y correos electrónicos de todos sus especialistas y representantes para las coordinaciones relacionadas con la ejecución del proyecto, el mismo que tendrá carácter de declaración jurada.



4.13.- FORMA DE PAGO

El pago será mensual de acuerdo al avance físico que indique la **VALORIZACIÓN MENSUAL**, reportada por el Residente de obra, con la aprobación del Supervisor de Obra y conformidad de la Sub de Desarrollo Urbano y Rural de la ENTIDAD.

Las valorizaciones serán presentadas el último día de cada mes ante la supervisión, para que este a su vez comunique el resultado de la revisión, y evaluación a la Entidad durante los cinco (5) primeros días de cada periodo siguiente a la ejecución de los trabajos, de conformidad con el artículo 194° del Reglamento de la Ley de Contrataciones del Estado.

- La valorización mensual, que debe ser presentada al inspector o supervisor, para que gestione su aprobación por parte de la Sub Gerencia Desarrollo Urbano y Rural, una vez aprobado, el contratista generará la factura para proceder el trámite de pago.
- Recepción y conformidad del inspector o supervisor.
- Informe del funcionario responsable del área usuaria emitiendo su conformidad de la prestación efectuada.
- Factura.
- Copia de contrato.



MUNICIPALIDAD DISTRITAL DE PAMPA HERMOSA

SUB GERENCIA DE DESARROLLO URBANO Y RURAL

SATIPO-JUNIN

GESTIÓN EDIL 2023-2026



4.14.- REAJUSTES:

Las valorizaciones que se efectúan serán reajustadas de acuerdo a las fórmulas polinómicas del expediente técnico. Tanto la elaboración como aplicación de las fórmulas se sujetan a lo dispuesto en el Decreto Supremo N° 011-79-VC y sus modificaciones.

En el caso de contratos de obra pactados en moneda nacional, las valorizaciones que se efectúen a precios originales del contrato y sus ampliaciones son ajustadas multiplicándolas por el respectivo coeficiente de reajuste "K" que se obtenga de aplicar la fórmula o fórmulas polinómicas previstas en el expediente técnico de obra que es parte de las bases, los Índices Unificados de Precios de la Construcción que publica el Instituto Nacional de Estadística e Informática - INEI, correspondiente al mes en que debe ser pagada la valorización. Una vez publicados los índices correspondientes al mes en que debió efectuarse el pago, se realizan las regularizaciones necesarias.

Dado que los Índices Unificados de Precios de la Construcción son publicados con un mes de atraso, los reajustes se calculan en base al coeficiente de reajuste "K" conocido al momento de la valorización. Cuando se conozcan los Índices Unificados de Precios que se deben aplicar, se calcula el monto definitivo de los reajustes que le corresponden.

Concordante con el Art. 195º del Reglamento, los reajustes se cancelarán en la Liquidación de Contrato de Obra, sin el reconocimiento de intereses.

4.15.- VALORIZACIONES DE OBRA

4.15.1.- Forma de las Valorizaciones

Las valorizaciones serán preparadas por el Contratista en coordinación con el Supervisor. El Contratista consignará en sus valorizaciones todos los trabajos ejecutados, de acuerdo a las cantidades establecidas en las mediciones.

4.15.2.- Valorizaciones

Las valorizaciones periódicas se elaborarán el último día de cada mes ante la supervisión, para que este a su vez comunique el resultado de la revisión, y evaluación a la Entidad durante los cinco (5) primeros días de cada periodo siguiente a la ejecución de los trabajos, acompañadas según el caso por los cómputos métricos resultantes de las mediciones de los trabajos ejecutados y sustentados con las planillas de sustento de metrados de manera que se pueda determinar el porcentaje de la partida ejecutada hasta la fecha y verificados por el Supervisor, la misma que debe demostrarse con fotografías. La valorización mensual deberá contener lo siguiente:

EL contenido de las valorizaciones será lo siguiente:

1. ÍNDICE
2. FICHA TÉCNICA DE IDENTIFICACIÓN DE OBRA
3. MEMORIA DESCRIPTIVA VALORIZADA
4. ESTADO SITUACIONAL ACTUAL DEL PROYECTO
5. RESUMEN DE LAS PRINCIPALES OCURRENCIAS
6. RELACION DE LOS RECURSOS HUMANOS, EQUIPOS Y MAQUINARIAS UTILIZADAS
7. PLANILLA DE METRADOS DETALLADOS (AVANCE EJECUTADO)
8. RESUMEN DE METRADOS EJECUTADOS COMPARANDO CON LAS PARTIDAS PROGRAMADAS
9. GRAFICO DE AVANCE DE OBRA PROGRAMADO VS EJECUTADO (CURVA S)
10. RESUMEN DE VALORIZACIONES
11. VALORIZACION DE AVANCE DE OBRA





MUNICIPALIDAD DISTRITAL DE PAMPA HERMOSA

SUB GERENCIA DE DESARROLLO URBANO Y RURAL

SATIPO-JUNIN

GESTIÓN EDIL 2023-2026



12. REAJUSTE O CALCULO DE REINTEGROS RECALCULADOS (DE SER EL CASO)
13. CALENDARIO DE AVANCE DE OBRA (ADJUNTAR RESOLUCION DE APROBACIÓN DE DICHO CALENDARIO)
14. CRONOGRAMA ACELERADO DE OBRA (DE SER EL CASO)
15. COPIA DEL INFORME DE REVISION DE EXPEDIENTE TECNICO (SOLO EN LA PRIMERA VALORIZACION)
16. CONTROL FINANCIERO- RESUMEN DE PAGOS EN PROCESOS EFECTUADOS
17. INFORME DE SEGURIDAD FIRMADO POR EL ESPECIALISTA PROPUESTO (ADJUNTAR LA RELACION DE LAS PERSONAS QUE FUERON CAPACITADOS CON SU RESPECTIVA FIRMA Y FOTOGRAFIAS); ADJUNTAR UNA COPIA DEL PLAN DE SEGURIDAD Y SALUD EN EL TRABAJO PRESENTADO A LA ENTIDAD
18. INFORME DE MITIGACION AMBIENTAL FIRMADO POR EL ESPECIALISTA PROPUESTO
19. ANALISIS, CONCLUSIONES Y RECOMENDACIONES.
20. DESGLOSABLE DE CUADERNO DE OBRA ORIGINAL
21. COPIA DE CERTIFICADO Y PROTOCOLOS DE CONTROL DE CALIDAD EN ORIGINAL (DISEÑO DE MEZCLA, ANALISIS GRANULOMETRICO, PRUEBAS DE ROTURA, PRUEBAS HIDRAULICAS Y OTROS SEGÚN CORRESPONDA A LA OBRA)
22. COPIA DE CERTIFICADO DE CALIDAD DE MATERIALES
23. PANEL FOTOGRAFICO EN FISICO (EVIDENCIANDO LA PRESENCIA DEL RESIDENTE Y SUPERVISOR EN TODAS LAS PARTIDAS EJECUTADAS - MÍNIMO 15 VISTAS FOTOGRÁFICAS)
24. COPIA DEL ACTA DE ENTREGA DE TERRENO
25. COPIA DEL ACTA DE INICIO DE OBRA
26. COPIA DEL ACTA DE TERMINO DE OBRA (ULTIMA VALORIZACION)
27. PLANOS DE REPLANTEO (DE SER EL CASO)
28. COPIA DE LA CERTIFICACIÓN PRESUPUESTAL
29. COPIA DE RESOLUCION DE APROBACIÓN DE EXPEDIENTE TECNICO
30. COPIA DE CONTRATO DE OBRA
31. COPIA DE ADENDA/S DE CONTRATO (DE SER EL CASO)
32. COPIA DE RESOLUCIONES DE AMPLIACIÓN DE PLAZO (DE SER EL CASO)
33. COPIA DE RESOLUCION DE ADICIONALES Y/O DEDUCTIVO DE OBRA (DE SER EL CASO)
34. RNP VIGENTE DE LA EMPRESA Y/O EMPRESAS QUE CONFORMAN EL CONSORCIO (DE CORRESPONDER)
35. CONSTANCIA DE REMYPE
36. CERTIFICADO DE HABILIDAD DE RESIDENTE DE OBRA (ORIGINAL)
37. VIGENCIA DE PODER DEL REPRESENTANTE LEGAL ACTUALIZADA (DE CORRESPONDER)
38. COPIA DE CONTRATO DE CONSORCIO NOTARIAL (DE SER EL CASO)
39. COPIA DE DECLARACION JURADA DE RETENCION DE FIEL CUMPLIMIENTO (DE CORRESPONDER)
40. COPIA DE CARTA FIANZA DE FIEL CUMPLIMIENTO VIGENTE (DE CORRESPONDER)
41. COPIA DE CARTA FIANZA DE ADELANTO DE MATERIALES VIGENTE (DE CORRESPONDER)
42. COPIA DE CARTA FIANZA DE ADELANTO DIRECTO VIGENTE (DE CORRESPONDER)
43. COPIA DE PAGO A CONAFOVICER (A PARTIR DE LA 2DA VALORIZACION)
44. COPIA DE PAGO A SENCICO (A PARTIR DE LA 2DA VALORIZACION)
45. COPIA DE PAGO A LA SUNAT (A PARTIR DE LA 2DA VALORIZACION)
46. CONSTANCIA DE PÓLIZA CAR
47. CONSTANCIA DE PERMANENCIA DEL RESIDENTE DE OBRA FIRMADA POR LA AUTORIDAD LOCAL O REPRESENTANTE DE LA POBLACIÓN BENEFICIADA).
48. CONSTANCIA DE NO ADEUDO FIRMADO POR EL REPRESENTANTE DE LA COMUNIDAD O AUTORIDAD RELACIONADO A LA OBRA EN EJECUCIÓN.

NOTA:

LA PRESENTACIÓN DE LAS VALORIZACIONES DE OBRA:





MUNICIPALIDAD DISTRITAL DE PAMPA HERMOSA

SUB GERENCIA DE DESARROLLO URBANO Y RURAL

SATIPO-JUNIN

GESTIÓN EDIL 2023-2026



-02 ORIGINALES + 02 CD digital con la documentación completa de la valorización con sus correspondientes formatos y programas.

- Toda la documentación presentada tendrá la firma del supervisor de obra (inspector de obra), residente de obra y contratista.

- Todo informe mensual deberá estar correctamente foliado o enumerado.

- Cada ÍTEM deberá tener su respectivo separador.

4.16 LIQUIDACIÓN DE OBRA

Luego de la recepción de la obra, el contratista presentará la liquidación de obra, la cual será sometida a la aceptación u observación del Supervisor o de la Entidad en forma escrita. Esta liquidación, debe estar presentado con el siguiente contenido:

I. LIQUIDACIÓN TÉCNICA

PARTE TÉCNICA-LIQUIDACIÓN TÉCNICA

1. RESUMEN EJECUTIVO-
 - a. UBICACIÓN
 - b. OBJETIVOS
 - c. META EJECUTADA.
 - d. DESCRIPCIÓN DE PARTIDAS EJECUTADAS.
 - e. MONTO TOTAL DE LA INVERSIÓN DE OBRA.
 - f. PLAZO DE EJECUCIÓN.
 - g. FINANCIAMIENTO.
 - h. BENEFICIOS DEL PROYECTO.
 - i. CONCLUSIONES.
2. MEMORIA DESCRIPTIVA VALORIZADA.
3. FICHA DE IDENTIFICACIÓN DE OBRA.
4. DESCRIPCIÓN DEL PROCESO CONSTRUCTIVO (DE TODO EL PROYECTO).
5. VALORIZACIONES DE OBRA PRESENTADAS (EN ORIGINAL SI HUBIERA).
6. CUADRO DE RESUMEN DE OBRA.
7. CONTROL DE VALORIZACIONES.
8. RESUMEN DE AMORTIZACIÓN DE ADELANTO DE MATERIALES
9. RESUMEN DE AMORTIZACIÓN DE ADELANTO DIRECTO
10. GRÁFICO DE AVANCE DE OBRA PROGRAMADO VS EJECUTADO
11. CRONOGRAMA PROGRAMADO DE OBRA
12. CRONOGRAMA DE EJECUCIÓN ACTUAL DE OBRA.
13. CUADRO COMPARATIVO DE METRADO PROYECTADO VS EJECUTADO.
14. COPIA DEL EXPEDIENTE TÉCNICO CONTRACTUAL
15. COPIA DE LA RESOLUCIÓN DE APROBACIÓN DEL EXPEDIENTE TÉCNICO (FEDATEADO)
16. COPIA DEL EXPEDIENTE TÉCNICO FINAL.
17. EXPEDIENTE TÉCNICO DE ADICIONALES Y DEDUCTIVOS (SI HUBIERA).
18. COPIA DE RESOLUCIONES DE AMPLIACIÓN DE PLAZO (FEDATEADO SI HUBIERA)
19. COPIA DE RESOLUCIÓN DE ADICIONALES Y DEDUCTIVOS (FEDATEADO SI HUBIERA)
20. PLANOS DE REPLANTEO A ESCALA.
21. INFORME DE LIQUIDACIÓN TÉCNICA
22. INFORME DE COMPATIBILIDAD (EL QUE FUE PRESENTADO EN LA PRIMERA VALORIZACIÓN).
23. INFORME DE SEGURIDAD.
24. INFORME DE CAPACITACIÓN A LOS POBLADORES Y TRABAJADORES.
25. INFORME DE MITIGACIÓN AMBIENTAL.
26. MANUAL DE OPERACIÓN Y MANTENIMIENTO (ADJUNTAR LA RELACIÓN DE LAS PERSONAS QUE FUERON CAPACITADOS CON SU RESPECTIVA FIRMA).
27. CUADERNO DE OBRA ORIGINAL.





MUNICIPALIDAD DISTRITAL DE PAMPA HERMOSA

SUB GERENCIA DE DESARROLLO URBANO Y RURAL

SATIPO-JUNIN

GESTIÓN EDIL 2023-2026



28. CERTIFICADOS ORIGINALES DE PRUEBAS DE CALIDAD (DISEÑO DE MEZCLA, ANÁLISIS GRANULOMETRÍA Y OTROS DE ACUERDO A LA IMPLICANCIA DE LA OBRA
29. CERTIFICADOS DE CALIDAD DE MATERIALES.
30. PANEL FOTOGRÁFICO A COLORES (CON LA RESPECTIVA DESCRIPCIÓN DE LA EJECUCIÓN DE LA OBRA).
31. CONSTANCIA ORIGINAL DE NO ADEUDO DESDE EL INICIO DE EJECUCIÓN HASTA LA CULMINACIÓN FIRMADO POR LAS AUTORIDADES DEL SECTOR.
32. CD DE LIQUIDACIÓN.

PARTE FINANCIERA - LIQUIDACIÓN FINANCIERA

33. FICHA DE IDENTIFICACIÓN DE OBRA.
34. INFORME FINAL DE LIQUIDACIÓN FINANCIERA DEL RESIDENTE DE OBRA
35. RESUMEN DE CÁLCULO DE "K" REAJUSTE DE PRECIOS
36. MAYORES GASTOS GENERALES
37. REINTEGRO AUTORIZADO POR EL OSCE.
38. CÁLCULO DE REINTEGRO.
39. MONTO DEL CONTRATO VIGENTE.
40. GRÁFICO DE VALORIZACIONES PAGADAS.
41. RESUMEN DE VALORIZACIONES PAGADAS.
42. COMPROBANTES DE PAGO.
43. PRESUPUESTO DE LA OBRA PROYECTADO VS EJECUTADO.
44. COPIA DE PLANILLAS DE PAGO A ESSALUD.
45. COPIA DE PAGOS A CONAFOVICER Y CERTIFICADO DE NO ADEUDO A CONAFOVICER
46. COPIA DE SEGURO A TRABAJADORES
47. COPIA DE PAGOS A SENCICO Y/O CERTIFICADO DE NO ADEUDO A SENCICO

PARTE LEGAL

48. AVISO DE CONVOCATORIA.
49. ACTA DE LA BUENA PRO.
50. MEMORANDUM DE DESIGNACION DE INSPECTOR o SUPERVISOR
51. CONTRATO DE RESIDENTE DE OBRA (FEDATEADA).
52. CERTIFICADO DE HABILIDAD PROFESIONAL VIGENTE DEL RESIDENTE DE OBRA
53. CONTRATO DE OBRA (FEDATEADA).
54. ADENDAS AL CONTRATO (SI HUBIERA).
55. CERTIFICACION PRESUPUESTAL DE LA EJECUCION DE LA OBRA
56. CARTA FIANZA Y/O CARTA DE REMYPE.
57. ACTA DE ENTREGA DE TERRENO (ORIGINAL O FEDATEADA).
58. ACTA DE INICIO DE OBRA (ORIGINAL O FEDATEADA).
59. ACTA DE TERMINACION DE OBRA
60. ACTA DEL PLIEGO DE OBSERVACIONES DE LA OBRA (ORIGINAL O FEDATEADA).
61. RESOLUCION DEL COMITÉ DE RECEPCION
62. ACTA DE RECEPCIÓN DE OBRA (ORIGINAL O FEDATEADA).
63. ACTA DE TRANSFERENCIA DE OBRA A BENEFICIARIOS. (ORIGINAL Y/O FEDATEADA).
64. ACTA DE DONACIÓN DE TERRENO DE LA POBLACIÓN.
65. CONSTANCIA Y/O ACTA DE NO DEUDO DE LA POBLACIÓN (FIRMADO POR LAS AUTORIDADES DEL LUGAR).
66. RNP VIGENTE de persona natural y/o jurídico que conforman el CONSORCIO
67. VIGENCIA DE PODER del REPRESENTANTE LEGAL (actualizado)
68. COPIA de DNI del REPRESENTANTE LEGAL (LEGALIZADO)
69. AUTORIZACIÓN DE FUENTES DE AGUA (OBRAS DE SANEAMIENTO).
70. AUTORIZACIÓN DE VERTIMIENTOS DE AGUAS RESIDUALES (OBRAS DE SANEAMIENTO).
71. CERTIFICADO DE INEXISTENCIA DE RESTOS ARQUEOLÓGICOS- CIRA (OBRAS DE SANEAMIENTO).
72. MINUTA DE DECLARACIÓN DE FÁBRICA.





MUNICIPALIDAD DISTRITAL DE PAMPA HERMOSA

SUB GERENCIA DE DESARROLLO URBANO Y RURAL

SATIPO-JUNIN

GESTIÓN EDIL 2023-2026



Nota:

02 ORIGINALES + 02 CD digital con la documentación completa de la valorización con sus correspondientes formatos y programas.

Toda documentación presentada tendrá el visto bueno del supervisor de obra, residente de obra y contratista.

Todo la LIQUIDACIÓN DE CONTRATO DE OBRA, deberá estar correctamente foliado o enumerado.

Cada ITEM deberá tener su respectivo separador.

4.17.- ÓRDENES DE PAGO

ORDEN DE PAGO PARA VALORIZACIONES MENSUALES

El valor del pago mensual del Contrato ejecutados durante el mes en cuestión será:

- El monto acumulado por los trabajos ejecutados hasta la fecha.
- Menos el total facturado por trabajos ejecutados hasta el mes anterior.
- Menos la amortización de los adelantos otorgados, si los hubiera, de acuerdo a los porcentajes establecidos.
- Menos cualquier otra retención o penalidad que sea necesario aplicar según lo previsto en estos términos de referencia o en el Contrato.

Tomando en cuenta el valor resultante se extenderá la orden de pago mensual.

Las estimaciones del progreso de los trabajos pueden ser reajustadas conforme se efectúen las estimaciones finales. La inclusión de cualquier trabajo o material en las estimaciones de pagos mensuales, no deberá ser interpretada como aceptación de tal trabajo o material y en consecuencia no impedirá el rechazo de aquel trabajo, así estuviera cancelado parcialmente, si se descubre que el mismo no está en estricto acuerdo con las especificaciones. Este rechazo incluirá también el trabajo posteriormente ejecutado, si hay secuencia de dependencia.



ORDEN DE PAGO PARA LA VALORIZACIÓN DE LA LIQUIDACIÓN FINAL

Con la previa autorización del Supervisor, la valorización de la Liquidación Final de Pago confeccionado, conforme lo indicado en el numeral 13 de las disposiciones finales, seguirá el trámite de aprobación final y pago por la ENTIDAD.

5.- CONSIDERACIONES ESPECÍFICAS DEL CONTRATISTA:

El participante, postor o contratista, para el cumplimiento de las obligaciones objeto de la presente convocatoria deberá tener presente lo siguiente:

- a) Revisar detenidamente las Bases y documentos relacionados, y de ser el caso, comunicar por escrito, dentro del plazo las consultas u observaciones, para absolver las aclaraciones o rectificaciones; pues en el caso de no hacerlo, se entenderá que el postor está de acuerdo y acepta todas las condiciones establecidas.
- b) Durante la ejecución de la obra, el contratista debe coordinar directamente con el Supervisor o Inspector de la obra.

6.- CONSIDERACIONES RELATIVAS A LA EJECUCIÓN DE OBRA

6.1. EJECUCIÓN DE LA OBRA



MUNICIPALIDAD DISTRITAL DE PAMPA HERMOSA

SUB GERENCIA DE DESARROLLO URBANO Y RURAL

SATIPO-JUNIN

GESTIÓN EDIL 2023-2026



- El Contratista ejecutará la Obra en estricto cumplimiento del Expediente Técnico. Los materiales, herramientas y Mano de Obra, serán tomando en consideración lo definido en el expediente técnico. Asimismo, el contratista y la Entidad deberán tomar como base las consideraciones de la Ley de Contrataciones del Estado y su Reglamento, incluidas sus Modificatorias.
- Los criterios de diseño involucrarán, sin excepción, las mejores prácticas de ejecución de Obras, empleando procedimientos constructivos de calidad, equipos y técnicas de última generación acordes con las tecnologías vigentes y con la consideración que se trata de un establecimiento de atención al público, a fin de asegurar un producto de calidad, estando sujetos a la aprobación y plena satisfacción de la Entidad.
- Por otra parte, los procedimientos de construcción refleja la suposición básica que el Contratista es el especialista y conoce las prácticas de construcción y equipamiento de establecimientos de atención al público.
- Todo procedimiento constructivo indicado será de primera calidad, estará sujeto a la aprobación de la Entidad, quien tiene además el derecho de rechazar aquel que no cumpla con los estándares utilizados en infraestructura.

6.2. OBLIGACIONES DEL CONTRATANTE, ENTREGA DEL TERRENO

La ENTIDAD comunicará dentro de los diez (10) días siguientes a la firma del contrato, el día que tendrá lugar la Entrega del Terreno de la obra.

El Supervisor designado por la ENTIDAD y/o representantes de la ENTIDAD efectuarán la entrega del Terreno.

DOCUMENTOS PARA LA EJECUCIÓN

La Entidad pondrá a disposición del Contratista un juego de planos y Bases, así como los demás documentos necesarios para la ejecución de las obras, en CDs y en medio físico. Sin embargo, el Contratista podrá obtener copias adicionales contra el pago respectivo.

6.3. OBLIGACIONES DEL CONTRATISTA Y EL PERSONAL

- El Contratista deberá indicar los nombres de los profesionales que serán los responsables de la dirección de la obra, la que deberá estar siempre a cargo de una persona responsable (Ingeniero Residente).
- El Contratista empleará obligatoriamente a los Profesionales propuestos para la Dirección Técnica de la Obra, salvo que la Supervisión solicite su sustitución.
- El Contratista deberá emplear personal técnico calificado, obreros especializados y demás personal necesario para la correcta ejecución de los trabajos.
- El Contratista tiene la obligación de reemplazar el personal no competente o no satisfactorio, de acuerdo a las órdenes del Supervisor.
- El Contratista tiene la obligación de suministrar a los trabajadores las condiciones más adecuadas de salubridad e higiene, así como dar el debido cumplimiento a lo dispuesto en la Ley de Seguridad y Salud en el Trabajo, Ley N°29783 y el Reglamento de la Ley de Seguridad y Salud en el Trabajo D.S.N° 005-2012-TR, y sus normas complementarias y modificatorias.
- El Contratista tiene la obligación de velar por la seguridad de los trabajadores durante la ejecución de todos y cada uno de los trabajos brindando el equipo y material necesario para tal efecto.





MUNICIPALIDAD DISTRITAL DE PAMPA HERMOSA

SUB GERENCIA DE DESARROLLO URBANO Y RURAL

SATIPO-JUNIN

GESTIÓN EDIL 2023-2026



- El Contratista deberá suministrar en los intervalos que prescriba el Supervisor o la Entidad, la nómina detallada de todo el personal superior y de los obreros que están empleados a la fecha del Informe.
- El Contratista no podrá modificar el listado de personal profesional designado a la obra y consignado en su propuesta sin el consentimiento previo y por escrito de la Entidad.

6.4. OBLIGACIONES DEL CONTRATISTA

El postor que obtenga la Buena Pro deberá entregar en los plazos señalado en el cuadro de plazos del contratista, las pólizas que se detallan a continuación, a partir de la fecha de inicio de obra.

○ POLIZA DE SEGURO COMPLEMENTARIO DE TRABAJO DE RIESGO

Vigencia de la póliza hasta la liquidación de la obra, con las coberturas de Pensiones y Salud por Trabajo de Riesgo, según la Ley N° 26790 y Normas Complementarias.

Adicionalmente para trabajos en zona, el Contratista debe cumplir con:

- a) Todos los compromisos de mitigar los Impactos Ambientales.
- b) Instruir al personal que trabaje en las obras sobre los procedimientos para la protección y conservación ambiental en la zona.

Todo trámite ante la entidad, se realizará presentando 01 original y 02 copias.



6.5. SEGUROS

En concordancia con el expediente técnico aprobado, el contratista está obligado a contratar las siguientes pólizas:

PÓLIZA DE SEGURO COMPLEMENTARIO POR TRABAJO DE RIESGO (SCTR)

El contratista contratara la póliza complementaria de trabajo de riesgo (SCTR) para cada uno de los trabajadores que participaran en la ejecución de la obra.

La póliza debe tener como mínimo las siguientes coberturas:

- cobertura por salud (atención médica por accidentes)
- cobertura por invalidez (pensión)
- gastos por sepelio

Nota:

Las pólizas deberán estar vigentes bajo responsabilidad desde el inicio del plazo de ejecución hasta la recepción final de la obra

Para efectos de control, el contratista deberá presentar al supervisor el original de los mismos con el respectivo comprobante de pago de la prima dentro del plazo señalado en el cuadro de plazos del contratista.

El cumplimiento de la entrega de las referidas pólizas dará lugar a la retención de todo pago y la aplicación de las penalidades establecidas.

6.5. LEYES, NORMAS Y ORDENANZAS:

El Contratista debe conocer y cumplir estrictamente:



MUNICIPALIDAD DISTRITAL DE PAMPA HERMOSA

SUB GERENCIA DE DESARROLLO URBANO Y RURAL

SATIPO-JUNIN

GESTIÓN EDIL 2023-2026



- Todas las leyes, reglamentos y ordenanzas que, en cualquier forma, estén relacionadas con la ejecución de los trabajos.
- En caso de existir divergencias entre estas Bases y dichas leyes, normas o reglamentos, es obligación del Contratista poner en conocimiento del Supervisor esta situación previa a la realización de los trabajos a fin de que éste determine la acción a seguir.
- Todas las normas técnicas y prescripciones de los presentes documentos referentes a materiales y trabajos. Los daños y/o problemas causados por infracciones a este punto corren por cuenta del Contratista y deberán ser reparados por éste sin derecho a pago alguno.
- Todas las normas laborales y las de seguridad e higiene ocupacional.

6.6. SEGURIDAD Y SALUD OCUPACIONAL

- El Contratista está obligado a tomar todas las medidas de seguridad necesarias para evitar peligros contra la integridad, la vida y la propiedad de las personas, instituciones o firmas durante la realización del proyecto. En este sentido deberá dotar a su personal, de los equipos y herramientas pertinentes para la realización de todos los trabajos, quedando terminantemente prohibido la realización de trabajos en circuitos energizados.
- El Contratista para la suscripción de contrato deberá Presentar una DECLARACIÓN JURADA donde se compromete a disponer con Implementos de Seguridad según NG-050 por el período que dure la ejecución de la obra.
- El Contratista para la suscripción de contrato también deberá Presentar una DECLARACIÓN JURADA donde se compromete a disponer con Protocolos e Implementos en Cumplimiento a las Normas para Atención, Implementación y Monitoreo de su personal, en prevención de riesgo de Infección por Coronavirus COVID19, por el período que dure la ejecución de la obra.
- El incidente o accidente resultante de la inobservancia de las obligaciones indicadas, correrá únicamente por cuenta del Contratista.
- El Contratista está obligado a hacer notar a la ENTIDAD, por escrito e inmediatamente, cuando se haya dado una orden que va contra las medidas de seguridad, a fin de tomar conocimiento, lo cual no lo exime de asumir la responsabilidad exclusiva por cualquier resultado dañoso.



7.- ACTIVIDADES MÍNIMAS A DESARROLLAR POR EL CONTRATISTA

Sin exclusión de las obligaciones que correspondan a El Contratista, conforme a los dispositivos legales y reglamentarios vigentes, y que son inherentes a La Ejecución de Obra contratada, éste se obliga mínimamente y se compromete a cumplir con la realización de las siguientes actividades:

- a) Informar oportunamente sobre la normatividad técnica y reglamentaria vigente, aplicable al objeto de la Ejecución de la Obra.
- b) Efectuar las pruebas, ensayos, muestreos que el Comité de Recepción de Obra los solicite durante el proceso de recepción de obra.
- c) Efectuar, tramitar, solicitar y obtener los permisos, certificados, licencias u otros necesarios para el desarrollo de la obra, en cada uno de sus actividades que requiera.
- d) Prestar los servicios contratados de conformidad con lo exigido en el presente Término de Referencia y Expediente Técnico.



MUNICIPALIDAD DISTRITAL DE PAMPA HERMOSA

SUB GERENCIA DE DESARROLLO URBANO Y RURAL

SATIPO-JUNIN

GESTIÓN EDIL 2023-2026



- e) Visitar el área y terreno que será materia de aplicación de la Ejecución de Obra.
- f) Tomar conocimiento de los alcances del Estudio de Pre inversión aprobada y de los estudios definitivos efectuando oportunamente ante La Entidad, las observaciones o consultas que correspondan.
- g) Efectuar los trabajos de campo que sean necesarios para verificar el estado y características topográficas, geográficas, climáticas y de servicios básicos, análisis de impacto ambiental todos correspondientes a la localidad y al terreno sobre el que se ejecuta el proyecto.
- h) Verificar las características y la capacidad portante del terreno, mediante la ejecución del Estudio de Mecánica de Suelos y otros que estime para su seguridad durante el desarrollo de la obra.
- i) Garantizar la participación del Personal Profesional en el frente de trabajo y a los que se exige en el presente documento, así como de los servicios, equipos y personal técnico y auxiliar.
- j) Desarrollar las actividades para cumplir con los plazos parciales y con el plazo total programado para la Ejecución de la Obra.
- k) Coordinar permanentemente con La Entidad sobre los trabajos que se ejecuten.
- l) Evitar las fallas producto del inadecuado proceso constructivo, caso contrario El Contratista será legalmente responsable, en el campo administrativo, civil y penal; por los resultados que obtenga.
- m) Aplicar la reglamentación, directivas, ordenanzas municipales, parámetros urbanísticos y edificatorios, normas técnicas y demás documentos que sean de cumplimiento obligatorio para el desarrollo de la Ejecución de Obra, así como para sustentar adecuadamente la documentación técnica que formulará para La Entidad.
- n) Brindar las máximas facilidades para el cumplimiento de sus funciones al Supervisor de obra que designará La Entidad, así como a los funcionarios de la entidad que eventualmente, realizarán las inspecciones in-opinadas y la revisión de los documentos que vaya elaborando El Contratista durante el desarrollo de la ejecución de obra.
- o) Garantizar su calidad y responder por el trabajo realizado, dentro de los términos que establecen las normas durante los siguientes siete (7) años, desde la fecha de recepción de la Obra, por lo que, en caso de ser requerido por la Entidad, para absolver defectos, fallas y/o vicios ocultos que presenta la obra ejecutada, no podrá negar su participación y absolución de dichos requerimientos mencionados. En caso de no contestar por escrito y/o no concurrir a la citación antes indicada, se hará conocer su negativa al OSCE y a la Contraloría General de la República, a los efectos legales consiguientes, en razón de que el servicio prestado es un acto administrativo por el cual es responsable ante el Estado.
- p) El contratista, mediante Carta Notarial, deberá designar a su representante con domicilio legal en la región Junín, donde la Entidad, deberá cursar toda la documentación oficial que se origine del proceso de elaboración, presentación, revisión de informes, cumplimiento de plazos, Liquidación de Obra, etc.
- q) Elaborar el informe mensual en coordinación con la entidad y bajo formatos estandarizados.



8.- OBLIGACIONES DEL CONTRATISTA

8.1.- EN CASO DE ACCIDENTES DE OBRA.

El Contratista proveerá, en el lugar de la obra, de todo el equipo y servicio que fuera necesario para proporcionar primeros auxilios al personal accidentado como consecuencia de la ejecución de la obra. Dentro de las veinticuatro (24) horas, después de ocurrido un accidente o de otro acontecimiento, del que resultara o que pudieran resultar daños a persona o propiedades de terceros y que fueran consecuencia de alguna acción u omisión del Contratista o cualquier empleado de él, durante la ejecución del trabajo bajo el Contrato, el Contratista deberá enviar un informe escrito de tal accidente



MUNICIPALIDAD DISTRITAL DE PAMPA HERMOSA

SUB GERENCIA DE DESARROLLO URBANO Y RURAL

SATIPO-JUNIN

GESTIÓN EDIL 2023-2026



o acontecimiento a LA ENTIDAD Contratante por medio del Supervisor describiendo los hechos en forma precisa y completa.

Asimismo, el Contratista deberá enviar inmediatamente a LA ENTIDAD por medio del Supervisor, copias de cualquier comparendo, citación, notificación y otro documento oficial recibido por el Contratista en relación con cualquier causa y con cualquier acto, que fuera consecuencia de la ejecución de la obra contratada.

Nada de lo aquí incluido, eximirá al Contratista de la formulación de los informes oficiales sobre los accidentes, que sean requeridos por LA ENTIDAD Contratante, y el Ministerio de Trabajo.

8.2.- MANTENER EN BUENAS CONDICIONES LA OBRA EN EJECUCIÓN

El Contratista deberá mantener en buenas condiciones la Obra en Ejecución y todas sus partes terminadas, evitando que la acción de los agentes atmosféricos o el tránsito de su personal o equipo, ocasionen daños al Proyecto o a propiedades de terceros que, de producirse, deberán ser reparados de inmediato a satisfacción de la Supervisión y de la Entidad.

8.3.- CALIDAD ESPECIFICADA

Teniendo en cuenta el destino e importancia de la obra, es obligación del Contratista alcanzar la calidad necesaria, tanto de los materiales y equipos como de la ejecución de la obra, instalaciones y equipamiento, acorde a lo especificado en el estudio definitivo.

- A tal efecto el Supervisor establecerá los sistemas de control de ejecución y demás actividades de control de calidad.
- El Supervisor tendrá el derecho, cada vez que lo juzgue necesario, a realizar las pruebas o ensayos de los materiales, estructuras o equipos, previstos o no en las Especificaciones Técnicas. La ejecución de tales pruebas o ensayos no relevará al Contratista de ninguna de sus obligaciones estipuladas en el Contrato.
- En el caso que los materiales y equipos probados no cumplan con las Especificaciones Técnicas y las condiciones de funcionamiento, el costo de las pruebas correrá a cargo del Contratista.
- Los resultados de cualquier prueba, ensayo y/o análisis realizados serán comunicados por escrito al Contratista, tan pronto como sea posible, a fin de que tome las medidas correctivas que hubiese lugar.
- Toda obra ejecutada bajo el Contrato, podrá ser catalogado como no ejecutada por el Supervisor debido a su no conformidad o defectos, en cualquier etapa de construcción.
- Todo equipo suministrado y/o utilizado bajo el Contrato podrá estar sujeto a rechazo del Supervisor, debido a fallas en la calidad del trabajo o rendimiento insatisfactorio, no obstante, la aceptación previa.
- Toda obra, equipo o sus partes componentes que hayan sido rechazadas, deberán ser reparadas o reemplazadas por y a expensas del Contratista y deberán contar con la aprobación del Supervisor.
- El Contratista también será responsable de los costos de mano de obra, gastos varios, daños o pérdidas, ya sean directos o indirectos, que resulten del uso de materiales que el Supervisor considere con defectos de fabricación o como resultado de un defectuoso manipuleo o instalación.
- El costo de pruebas, así como los análisis de control de calidad de materiales y ejecución de trabajos, será por cuenta exclusiva del contratista, las cuales se efectuarán en laboratorios externos de universidades y/o instituciones de reconocido prestigio.
- El tipo y cantidad de las pruebas y análisis están indicados en el expediente técnico y/o reglamento nacional de construcciones y normas conexas, así como aquellas que el inspector o supervisor consideren necesarias, para alcanzar una Obra con calidad y eficiencia.





MUNICIPALIDAD DISTRITAL DE PAMPA HERMOSA

SUB GERENCIA DE DESARROLLO URBANO Y RURAL

SATIPO-JUNIN

GESTIÓN EDIL 2023-2026



- El contratista está obligado a presentar ante la Entidad, los certificados de calidad expedidos por los organismos competentes, de los materiales e insumos empleados en la construcción de la obra, copia de los cuales además deberán estar presentes en Obra.
- En el caso de materiales e insumos nacionales se deberá presentar la certificación de calidad expedida por laboratorio o fabricante dando cuenta de la norma técnica nacional INDECOPI vigente o su análoga extranjera autorizada por INDECOPI.

8.4.- PERSONAL

El Contratista deberá indicar los nombres de los profesionales que serán los responsables de la dirección de la Obra, la que deberá estar siempre a cargo de una persona responsable (Residente de Obra) y con credenciales mínimas a las especificadas en los requisitos mínimos de calificación.

El Contratista empleará obligatoriamente a los Profesionales propuestos para la Dirección Técnica de la Obra, salvo cambio autorizado por LA ENTIDAD por caso fortuito o fuerza mayor, el que solo procederá previa autorización escrita por funcionario de la ENTIDAD que cuente con facultades suficientes para ello, debiendo los profesionales propuestos tener iguales o superiores características a los presentados para la firma de contrato, pudiéndose reemplazar al personal solo por incapacidad física y/o mental debidamente probada. La ENTIDAD deberá pronunciarse hasta los ocho (08) días hábiles siguientes de presentada la solicitud a la Entidad en favor o en contra. En caso de no pronunciarse, la solicitud se considerará aceptada.

El Contratista deberá emplear personal técnico calificado, obreros especializados y demás personal necesario para la correcta realización de los trabajos. El Contratista tiene la obligación de reemplazar el personal no competente o no satisfactorio, de acuerdo a las órdenes del Supervisor. El Contratista tiene la obligación de suministrar a los trabajadores las condiciones más adecuadas de salubridad e higiene, así como dar el debido cumplimiento a lo dispuesto en el Decreto Supremo N° 001-98-TR, y sus normas complementarias y modificatorias.

El Contratista tiene la obligación de velar por la seguridad de los trabajadores durante la ejecución de todos y cada uno de los trabajos brindando el equipo y material necesario para tal efecto.

El Contratista deberá suministrar en los intervalos que prescriba el Supervisor o el Contratante, la nómina detallada de todo el personal superior y de los obreros que están empleados a la fecha del informe.

Se recalca, que los profesionales del plantel técnico propuesto por el postor adjudicado, durante la ejecución de la obra deberán estar presentes considerando su participación cuando se ejecuten las partidas vinculadas a su especialidad, quienes además deberán emitir informes de conformidad, según su especialidad, que deberán adjuntar a cada valorización, como sustento de su participación y aprobación de las partidas o acciones ejecutadas y valorizadas; su incumplimiento no dará lugar a trámite de pago.

8.5.- CONTROLES INTERNOS

Obligatoriamente se deberá implementar el cuaderno de obra digital, su registro, control y administración se efectuará de conformidad con las normas vigentes y/o directivas que emita la Entidad. Adicionalmente, el Contratista en coordinación con la Supervisión o la Inspección, implementarán los siguientes controles:

- Un (01) cuaderno de visitas, en la que se consignará las recomendaciones de funcionarios o servidores de la ENTIDAD; o personal a quién delegue el seguimiento respectivo.
- Un (01) cuaderno de autocontrol, en la que se señalará con precisión las razones de las eventuales salidas del residente o supervisor o especialistas de la obra.





MUNICIPALIDAD DISTRITAL DE PAMPA HERMOSA

SUB GERENCIA DE DESARROLLO URBANO Y RURAL

SATIPO-JUNIN

GESTIÓN EDIL 2023-2026



Ambos cuadernos (Visita y de autocontrol); las anotaciones que en ella se registren constituirán, de ser el caso, antecedentes para el cálculo de penalidades o descuentos por incumplimiento de obligaciones del contratista (participación del plantel técnico propuesto; equipos y maquinaria; controles de calidad).

8.6.- OTRAS NORMAS PARA LA EJECUCIÓN DE LOS TRABAJOS

- OBRAS PROVISIONALES

- El Contratista deberá construir o alquilar ambientes temporales que permitan, tanto al Contratista, a la Supervisión y al Coordinador de la Entidad, el normal desarrollo de sus actividades, debiendo incluir oficinas, almacenes de equipos y materiales, los mismos que deberán quedar habilitados y equipados a los quince (15) días calendarios de iniciado el plazo de ejecución de la obra y conservarse hasta la recepción de la obra.
- Estos locales ofrecerán adecuadas condiciones de estabilidad, aislamiento, ventilación e iluminación y deberán estar provistos de adecuadas instalaciones eléctricas, sanitarias y comunicaciones.
- Asimismo, el Contratista instalará las facilidades en función de la magnitud de la obra a realizar, debiendo reunir en cualquier caso las siguientes condiciones:
- El almacenaje de los materiales excepto los no perecederos se realizará bajo parte cubierta, exigiéndose cerramientos laterales que tengan ventilación natural mediante aberturas practicables.
- La obra dispondrá de servicios sanitarios adecuados a la cantidad de personal obrero empleado.
- Los depósitos o almacenes, talleres, casilla de vigilancia, vestuarios para el personal, servicios higiénicos, etc., cumplirán con las condiciones de higiene imprescindible para su uso.
- Los gastos, que demande la instalación, el funcionamiento y conservación de los ambientes para la ejecución de la Obra, se extenderán hasta la recepción de la obra y corren por cuenta del Contratista, incluyendo cualquier daño resultante de la instalación o mantenimiento de estas obras provisionales.
- Estas prescripciones no son excluyentes de otras previsiones que pudiera adoptar el Contratista para el más eficaz desarrollo de las operaciones, pero en cualquier caso, deberá mantener informado al Supervisor de las modificaciones que sobre el particular llevará a cabo, debiendo merecer su visto bueno.
- El Contratista será responsable de la vigilancia general de las obras en forma continua, para prevenir sustracciones o deterioros de los materiales, enseres, estructuras y otros bienes propios o ajenos; en caso de pérdida correrá con los gastos que demande su sustitución.
- El Contratista deberá mantener la obra en ejecución y todas sus partes terminadas, en buenas condiciones de mantenimiento, evitando que la acción de los agentes atmosféricos o el tránsito de su personal o equipo ocasionen daños al Proyecto o a propiedades de terceros que, de producirse, deberán ser inmediatamente reparados.

- SONDEOS Y EXCAVACIONES EXPLORATORIAS

El Contratista, de ser el caso deberá efectuar los sondeos y excavaciones exploratorias que considere necesarias durante la ejecución de la Obra, cuyo costo será asumido por el Contratista.

- TRABAJOS TOPOGRÁFICOS





MUNICIPALIDAD DISTRITAL DE PAMPA HERMOSA

SUB GERENCIA DE DESARROLLO URBANO Y RURAL

SATIPO-JUNIN

GESTIÓN EDIL 2023-2026



Consisten en la ejecución de todos los servicios topográficos al trazo y replanteo de los trabajos a realizar, lo que será sometido a la aprobación de la supervisión, y servirán de base para la elaboración de las órdenes de trabajo. Este replanteo debe ser expuesto y coordinado con los propietarios colindantes a la vía, sin generar conflictos sociales buscando la participación de los beneficiarios y concertación dentro de un ambiente de buen trato, para lograr esto el contratista debe señalar el trazo geométrico y ubicar las obras de arte definiendo su ubicación con progresivas.

Quedarán a cargo del Contratista, todos los trabajos topográficos complementarios relativos a la ejecución y terminación de la Obra, los que consistirán en la colocación de estacas de construcción y puntos topográficos de referencia, y otras indicadas por el Supervisor. Estas estacas y puntos fijos constituirán el control en el campo o en la obra, por cuyo intermedio y de acuerdo con los cuales el Contratista deberá dirigir y ejecutar la Obra.

El Contratista deberá preparar y guardar las notas de campo y otros registros de acuerdo con la práctica corrientemente aceptada en Ingeniería. Tales notas y registros deberán estar a disposición del Supervisor en todo momento.

- LIMPIEZA GENERAL Y RETIRO DE OBRAS PROVISIONALES

Quando la Obra se haya terminado, todos los campamentos, depósitos y edificios construidos deberán ser removidos y todos los lugares de su emplazamiento serán restablecidos a su forma original para adquirir un aspecto limpio, debiendo el Contratista efectuar dichos trabajos con cargo a sus gastos generales.

- CONSERVACIÓN DEL MEDIO AMBIENTE

La conservación del medio ambiente en su estado natural, deberá ser considerada en forma muy especial al procederse a la selección de todos estos lugares para el emplazamiento de edificaciones de uso temporal.

El Contratista deberá identificar y utilizar a su costo, botaderos para colocar los residuos de materiales que por efecto de la obra se genere, evitando en lo posible el impacto negativo con el medio ambiente.

El Contratista tiene la obligación de velar por la conservación del Medio Ambiente, para lo cual deberá cumplir con todas las provisiones consideradas en la Declaración de Impacto Ambiental, así como realizará el respectivo Plan de Monitoreo, de acuerdo a lo establecido en dicho Estudio.

El Contratista deberá asumir su responsabilidad por las infracciones que pudiera cometer, contra la legislación relacionada con la preservación del medio ambiente.

8.7.- TAREAS EN HORAS EXTRAORDINARIAS

Quando por distintas circunstancias sea necesario efectuar tareas fuera de la jornada normal de trabajo o en días feriados el Contratista deberá solicitar autorización al Supervisor con cuarenta y ocho (48) horas de anticipación a la iniciación de las mismas, tiempo del cual dispondrá el Supervisor lo necesario para su control.

En los casos en que estas situaciones sean imprevistas o que exista peligro, el Contratista podrá realizar las tareas imprescindibles en horas extraordinarias, pero deberá comunicarlo al Supervisor inmediatamente antes de su iniciación.

En cada caso el Supervisor procederá a dejar constancia en el Cuaderno de Obra de la situación y de su autorización o denegación según corresponda, para la ejecución de las horas extraordinarias.

En todos los casos, salvo los que tuvieran origen en orden expresa del Contratante, correrán por cuenta del Contratista los recargos de jornales por horas extraordinarias de su personal.





MUNICIPALIDAD DISTRITAL DE PAMPA HERMOSA

SUB GERENCIA DE DESARROLLO URBANO Y RURAL

SATIPO-JUNIN

GESTIÓN EDIL 2023-2026



8.8.- FOTOGRAFÍAS Y FILMACIONES

El Contratista deberá obtener y suministrar información fotográfica y en video en CD de la evolución de la obra, de acuerdo a las indicaciones del Supervisor y de acuerdo a las siguientes cantidades:

- 12 Vistas (mínimo) al inicio de los trabajos.
- 12 Vistas mensuales (mínimo) tomadas el último día del mes valorizado, captadas desde los mismos puntos de vista a los efectos de la verificación del avance de las obras.

8.9.- CORTES DE ENERGÍA NECESARIOS PARA LA CONSTRUCCIÓN DE LAS OBRAS

De ser el caso, correrán por cuenta del Contratista los costos correspondientes a los cortes del servicio de energía eléctrica necesarios para la construcción de las Obras, cuyo pago será realizado a la Empresa Concesionaria de Distribución de Energía correspondiente. El costo correspondiente deberá ser incluido en los gastos generales directos.

8.10.- PAGO A LA SUPERVISIÓN EN CASO DE ATRASO EN LA FINALIZACIÓN DE LA OBRA POR CAUSA IMPUTABLE AL CONTRATISTA

De acuerdo con lo indicado en el Reglamento de la Ley de Contrataciones, en caso de atraso en la finalización de la obra por causas imputables al Contratista, con respecto a la fecha consignada en el calendario de avance de obra vigente, y considerando que dicho atraso producirá una extensión de los servicios de la supervisión, lo que generará un mayor costo, el Contratista asumirá el pago del monto equivalente al de los servicios indicados, lo que se hará efectivo deduciendo dicho monto de la liquidación de la obra. Este costo será pagado inicialmente por la ENTIDAD para luego ser descontado al Contratista.



8.11.- OBLIGACIONES DEL SUPERVISOR CONTRATADO POR LA ENTIDAD

La ENTIDAD contratará los servicios de un profesional o consultora para que realice las labores de Supervisión de la Obra en calidad de Supervisor, para lo cual le delegará todas las atribuciones y consiguientes obligaciones previstas en la documentación que integra las presentes Bases y el Contrato a suscribir.

8.12.- EQUIPOS Y MAQUINARIAS

Todos los equipos y maquinarias necesarios para la ejecución satisfactoria de los trabajos a realizar, deberán llevarse a obra en forma oportuna y no podrán retirarse de la misma salvo autorización escrita del Supervisor, que no podrá negarla sin justa razón.

Las pérdidas o daños causados a los equipos y maquinarias durante la ejecución de las obras, corren por cuenta del Contratista.

Si el Supervisor demuestra que los equipos, maquinarias, herramientas y andamiajes son insuficientes o inapropiados para asegurar la calidad de la obra y el cumplimiento de los plazos, el Contratista está obligado a efectuar enmiendas y/o adiciones necesarias, por su cuenta y costo de forma inmediata, en caso que la entidad detecte tal hecho se le aplicará la penalidad de forma inmediata.

La relación del equipo mínimo deberá estar de manera permanente en obra según el cronograma de ejecución de obra y cuando se ejecuten las partidas en la que se utilizan los equipos mínimos, la falta de algunos de los mismo será causal de aplicación de penalidades y de ser reiterado el incumplimiento respecto de los equipos mínimos será causal de resolución de contrato.

Los equipos y maquinarias en obra deberán tener una antigüedad de uso máxima de 5 años.

8.13.- ERRORES O CONTRADICCIONES



MUNICIPALIDAD DISTRITAL DE PAMPA HERMOSA

SUB GERENCIA DE DESARROLLO URBANO Y RURAL

SATIPO-JUNIN

GESTIÓN EDIL 2023-2026



El Contratista debe hacer notar al Contratante cualquier error o contradicción en los documentos, poniéndolo de inmediato en conocimiento del Supervisor; y subsanarlos bajo su responsabilidad.

8.14.- DIVERSOS

Al Contratista le está prohibido hacer entrega a terceras personas, los planos y documentos, o copias de los mismos, sin autorización del Supervisor o la ENTIDAD.

8.15.- DAÑOS DURANTE EL PERÍODO DE GARANTÍA

Durante el Período de Garantía Inicial, el Contratista se encargará y asumirá, a su costo, la reparación de todas las imperfecciones u otros daños en las obras.

8.16.- LETREROS INFORMATIVOS

- El Contratista proveerá, montará y mantendrá letreros informativos según el modelo que entregará la ENTIDAD. El letrero a ser colocado será el indicado en el presupuesto contratado.
- Dentro del letrero en la parte correspondiente, deberá destacarse claramente que la presente obra es financiada con los recursos que se mencionan en el Contrato, detallándolos.
- El Contratista deberá tener colocado el letrero de obra, dentro de los quince (15) días de la orden de iniciación de los trabajos, asimismo deberá anexar el plano de señalización de letreros informativos.
- Para la instalación del cartel de obra se instalarán gigantografías, siempre y cuando el panel a colocarse cumpla con las medidas y especificaciones establecidas en el Contrato suscrito así como que esta se mantenga visible (en buenas condiciones) durante toda la ejecución de la obra. En caso de deterioro de este cartel, el contratista se obliga, a su costo, a la reposición del mismo.



8.17.- RESPONSABILIDAD POR MATERIALES

La ENTIDAD no asume ninguna responsabilidad por pérdida de materiales o herramientas del Contratista.

RETIRO DE EQUIPOS O MATERIALES

- Cuando sea requerido por la ENTIDAD, el Contratista deberá retirar de la Obra, el equipo o material excedente que no vaya a ser utilizado en el trabajo, todo costo que se genere a la Entidad por incumplir esta obligación será de cargo del Contratista.
- Con el objeto de evitar interferencias en la ejecución de la construcción total. Si hubiese alguna interferencia deberá comunicarla por escrito a la ENTIDAD. En caso de comenzar el trabajo sin hacer esta comunicación, y de surgir complicaciones al realizar los trabajos correspondientes a los diferentes proyectos, su costo será asumido por el Contratista.
- Si el Contratista durante la construcción del Edificio necesita usar energía eléctrica, o agua, deberá hacerlo asumiendo por su cuenta los riesgos y gastos que se ocasionen el empleo de tal energía, así como las sanciones que se impongan por cualquier mal uso de dichos servicios.
- Al terminar el trabajo se deberá proceder a la limpieza de los desperdicios que existen, ocasionados por materiales y equipos empleados en la ejecución de su trabajo.
- Todas las salidas a los terminales de tubos que deban permanecer abiertos durante la construcción, deben ser taponeados según normas.
- En caso de resolverse el Contrato, el Contratista deberá retirar los materiales, insumos, herramientas y demás que hayan quedado en la obra, en el plazo de cinco (05) días de efectuado el inventario de obra, en caso de no cumplir con esta obligación la ENTIDAD procederá a retirar de la obra dichos bienes con cargo a las valorizaciones, liquidación y/o



MUNICIPALIDAD DISTRITAL DE PAMPA HERMOSA

SUB GERENCIA DE DESARROLLO URBANO Y RURAL

SATIPO-JUNIN

GESTIÓN EDIL 2023-2026



garantías que tuviera pendientes el Contratista, y será de responsabilidad del Contratista cualquier pérdida, robo o detrimento de dichos bienes, no procediendo ningún tipo de pago o reconocimiento a favor del Contratista por los bienes dejados en obra, por tratarse de un contrato a suma alzada.

Metrados Referenciales y Costos Unitarios de Obra Civil

Los metrados de Obra Civil muestran detalladamente las cantidades de obra, para cada una de las categorías de construcción, las cuales se toman en el presente capítulo del estudio, para estimar el presupuesto de Inversión necesaria.

Presupuesto Referencial de Obra Civil

El costo estimado para la obra, se desarrolla teniendo como base los materiales especialmente determinantes como son los de acabados e instalaciones.

8.18.- DOCUMENTACIÓN TÉCNICA

El Contratista se obliga a realizar el Informe de Compatibilidad del Expediente Técnico, Replanteo de Obra, la Ingeniería, y planos definitivos generales y de detalle de todas las instalaciones del Proyecto, las modificaciones de estructuras, instalaciones, elementos y/o partes tal como se proyecta en su ejecución, conforme a lo previsto en el Cronograma de Ejecución del Proyecto.

Se observará el inicio de los trabajos que no cuenten con la documentación requerida, previamente aprobada por el Supervisor.

Dicha documentación, sean planos, memorias de cálculo, planillas, solicitudes de autorización, etc. Serán presentadas con una anticipación no inferior a diez (10) días hábiles, respecto a la fecha prevista para la ejecución de los respectivos trabajos, sean éstos en obra o en taller conforme a las previsiones del Plan de Trabajo, salvo que las Especificaciones Técnicas prevean otro plazo.

Toda la documentación se presentará en original y dos (2) copias en las escalas, carátulas y numeración requerida por el Supervisor. Deberán estar debidamente dobladas y encarpetadas.

La aprobación que preste el Supervisor a toda la documentación técnica no eximirá al Contratista de su responsabilidad por la correcta ejecución de los trabajos.

8.19.- CORRESPONDENCIA

- Cualquier comunicación entre el Contratista y la ENTIDAD o su Supervisor se deberá hacer por escrito.
- El Contratista llevará un Cuaderno de Obra donde se anotarán las instrucciones del Supervisor y las observaciones del Contratista además de cualquier hecho o acontecimiento importante de la Obra. La ENTIDAD y el Supervisor tendrán derecho a examinar este cuaderno en cualquier momento y anotar en él sus observaciones.
- El Contratista deberá entregar mensualmente al Contratante o al Supervisor, copias del Cuaderno de Obra.
- El Contratista permitirá al Supervisor, en cualquier momento, examinar las planillas de jornales y los inventarios de los materiales que estén en relación con los trabajos.
- El Contratista tendrá siempre en el sitio, a disposición del Supervisor, un juego de todos los planos y Bases de especificaciones.

8.20.- MODIFICACIÓN DE PRECIOS



MUNICIPALIDAD DISTRITAL DE PAMPA HERMOSA

SUB GERENCIA DE DESARROLLO URBANO Y RURAL

SATIPO-JUNIN

GESTIÓN EDIL 2023-2026



Los precios propuestos e incluidos como parte del Contrato se encuentran sujetos a las Fórmulas de Reajuste, establecidas en las presentes Bases.

8.21.- MEDICIÓN DE LAS OBRAS

- El Supervisor notificará al Contratista, o a su agente autorizado o representante con tres (3) días de anticipación para la medición de las obras. El Contratista preparará todo lo necesario para poder realizarlas sin obstáculos y con la exactitud necesaria.
- Las mediciones se realizarán únicamente para los trabajos ya efectuados y se harán de acuerdo a las unidades de medida estipuladas en cada caso. Salvo que en el Contrato se acuerde lo contrario, en las planillas de mediciones y pagos no se considerarán los materiales almacenados por el Contratista.

9.- VALIDEZ DE ESPECIFICACIONES, PLANOS Y METRADOS.

En el caso de existir divergencias entre los documentos del Proyecto:

1. Los Planos tienen validez sobre las Especificaciones Técnicas, Metrados y Presupuestos.
2. Las Especificaciones Técnicas tienen validez sobre Metrados y Presupuestos.
3. Los Metrados tienen validez sobre los Presupuestos.

Los metrados son referenciales y la omisión parcial o total de una partida no dispensará al Ejecutor de su ejecución si está prevista en los Planos y/o las Especificaciones Técnicas. Las Especificaciones se complementan con los Planos y Metrados respectivos en forma tal que, las Obras deben ser ejecutadas en su totalidad, aunque estas figuren en uno solo de esos documentos, salvo orden expresa del "Supervisor" quien obtendrá previamente la aprobación por parte de la ENTIDAD.



Detalles menores de trabajos y materiales no usualmente mostrados en las Especificaciones, Planos y Metrados pero necesarios para la Obra deben ser ejecutados por el "Responsable de la ejecución de la obra", previa aprobación del "Supervisor".

10.- CUADERNO DE OBRA

Obligatoriamente y en estricto cumplimiento con la Directiva N° 009-2020-OSCE/CD, se deberá implementar el cuaderno de obra digital, su registro, control y administración se efectuará de conformidad con las normas vigentes y/o directivas vigentes; para la cual el contratista tendrá la responsabilidad de contar y mantener el equipamiento y las condiciones que aseguren una conectividad oportuna y adecuada, para ello y a fin de que existe un antecedente, el postor deberá adjuntar en su oferta técnica un compromiso de fiel cumplimiento de los lineamientos establecidos en la Directiva N° 009-2020-OSCE/CD- lineamientos para el uso del cuaderno de obra digital.

En el cuaderno de obra se digitalizarán los hechos relevantes que ocurran durante la ejecución de ella, las solicitudes que se realicen como consecuencia de las ocurrencias anotadas en el cuaderno de obra, se harán directamente a la entidad por el contratista a su representante legal. Por medio de comunicación escrita.

En el cuaderno de obra será cerrado por el supervisor cuando la obra haya sido recibida definitivamente por la entidad. En caso de resolución contractual por cualquiera de las partes, el cuaderno de obra será entregado a la entidad, bajo apercibimiento de aplicarse la penalidad por la no entrega del cuaderno de obra a la entidad.

11.- DERECHOS LEGALES IRRENUNCIABLES DEL CONTRATANTE



MUNICIPALIDAD DISTRITAL DE PAMPA HERMOSA

SUB GERENCIA DE DESARROLLO URBANO Y RURAL

SATIPO-JUNIN

GESTIÓN EDIL 2023-2026



LA ENTIDAD no podrá ser privada o impedida, en virtud de cualquier medición, cálculo o valorización, realizados antes o después de la terminación y aceptación de la Obra y de los pagos correspondientes efectuados, de verificar las características de calidad de los materiales utilizados, las condiciones de la obra ejecutada y el verdadero monto reembolsable al Contratista, ni de demostrar que tales mediciones, cálculos o valorizaciones estuvieran incorrectos o que los materiales y la obra no estuviesen de acuerdo con las estipulaciones del Contrato.

12.- RECEPCIÓN DE LA OBRA

Concordante con el Art. 208. Recepción de la Obra y plazos, del Reglamento, Numeral 208.1. En la fecha de la culminación de la obra, el residente anota tal hecho en el cuaderno de obras y solicita la recepción de la misma. El inspector o supervisor, en un plazo no mayor de cinco (5) días posteriores a la anotación señalada, corrobora el fiel cumplimiento de lo establecido en los planos, especificaciones técnicas y calidad, de encontrarlo conforme anota en el cuaderno de obra y emite el **CERTIFICADO DE CONFORMIDAD TÉCNICA**, que detalla las metas del proyecto y precisa que la obra cumple lo establecido en el expediente técnico de obra y las modificaciones aprobadas por la Entidad, remitiéndolo a esta dentro de dicho plazo. De no constatar la culminación de la obra anota en el cuaderno de obra dicha circunstancia y comunica a la Entidad, en el mismo plazo.

Asimismo, concordante con el Numeral Numeral 208.2. Dentro de los dos (5) días hábiles siguientes a la recepción del **CERTIFICADO DE CONFORMIDAD TÉCNICA**, la Entidad designa un **COMITÉ DE RECEPCIÓN**. El comité está integrado, cuando menos, por un representante de la Entidad, necesariamente Ingeniero o arquitecto, según corresponda a la naturaleza de los trabajos.



- Si no existen observaciones con relación a la calidad y terminación de la Obra y estén en funcionamiento todos los sistemas y equipos que la conforman, se procederá a la Recepción, suscribiéndose el Acta correspondiente, en la que se indicará claramente el estado final de la obra. En caso que LA ENTIDAD crea necesario contar con parte de la infraestructura ejecutada antes del término total de la obra, LA ENTIDAD podrá disponer la recepción parcial de la misma de acuerdo a lo indicado en el numeral 208.15. del Art.208º del Reglamento de la Ley de Contrataciones del Estado.
- El Contratista proporcionará al Comité de Recepción un juego completo de los planos de replanteo para facilitar la verificación de la culminación de la obra y demás documentos que correspondan según lo señalado en el numeral XXIII, sin perjuicio de su obligación de presentarlo nuevamente en la liquidación de la obra.
- El Comité no recepcionará la obra sin verificar el funcionamiento satisfactorio de todos los equipos y sistemas que conforman la obra, usándose energía eléctrica y abastecimiento de agua conectados a los servicios públicos correspondientes.

13.- LIQUIDACIÓN DE OBRA Y DECLARATORIA DE FÁBRICA

Es responsabilidad del contratista la presentación de la Liquidación de Obra, de acuerdo a los procedimientos y plazos señalados en el Reglamento de Contrataciones del Estado y sus modificatorias. La liquidación de obra una vez que cuente con la conformidad del Supervisor y de la ENTIDAD, deberá presentarse en dos (02) juegos completos, en versión impresa y digital, en un plazo de **60 días** contado desde el siguiente día de la Recepción de Obra, para su respectiva aprobación mediante acto Resolutivo.

14.- CUADRO DE PLAZOS Y OBLIGACIONES.



MUNICIPALIDAD DISTRITAL DE PAMPA HERMOSA

SUB GERENCIA DE DESARROLLO URBANO Y RURAL

SATIPO-JUNIN

GESTIÓN EDIL 2023-2026



A continuación, se muestra el cuadro de plazos establecidos en el contrato donde se precisan de manera enunciativa más no limitativas, las obligaciones del contratista contraídas mediante el contrato, así como los plazos y oportunidad para su cumplimiento.

CUADRO DE PLAZOS Y OBLIGACIONES

Item	Concepto	Plazo
1	Calendario valorizado y programación CPM y GANTT reprogramados a la fecha de inicio plazo de ejecución de obra.	Quince (15) días calendarios contados a partir del día siguiente de iniciado el plazo de ejecución de obra
2	Calendario de avance de obra valorizado actualizado a la programación CPM y GANTT.	Cinco (5) días calendarios contados a partir del día siguiente de la fecha de notificación al contratista de la aprobación de la ampliación de plazo
3	Presentación al supervisor de la obra, copia de colegiatura y original del certificado habilitación del plantel profesional clave.	Al inicio de su participación efectiva en el contrato; es decir, al inicio del plazo de ejecución de obra o inicio real de obra (el que suceda antes)
4	Presentación al supervisor de la obra del plantel profesional de apoyo de los documentos solicitados.	Al inicio de su participación efectiva en el contrato; es decir, al inicio del plazo de ejecución de obra o inicio real de obra (el que suceda antes)
5	Cambio del profesional en caso sea observado o requerido por la entidad	Cinco (5) días calendarios contados a partir del día siguiente del requerimiento por la entidad.
6	Colocación del cartel de obra	Diez (10) días calendarios contados a partir del día siguiente del inicio del plazo de ejecución de obra y/o la entrega de parte de la entidad del modelo, el que ocurre último.
7	Presentación de las pólizas de seguro a la entidad	Quince (15) días calendarios contados a partir del día siguiente del inicio del plazo de ejecución de obra
8	Solicitud formal del adelanto directo	Dentro de los Ocho (8) días contados a partir del día siguiente de la suscripción de contrato.
9	Solicitud formal del adelanto para materiales	Una vez iniciado el plazo de ejecución contractual y treinta (30) días calendarios anteriores a la fecha prevista en el calendario de adquisiciones de materiales o insumos para cada adquisición.
10	Presentación de plan de trabajo y Cronograma en el que detallará todas las Actividades a desarrollarse	Al día siguiente de la firma del contrato
11	Plan de seguridad y salud en el trabajo	Quince (15) días calendarios contados a partir del día siguiente de iniciado el plazo de ejecución de obra.
12	Subsanación de vicios ocultos	De no precisarse un plazo, serán 30 días contados a partir del día siguiente de haber recibido la comunicación por parte de la entidad.
13	Presentación de la carpeta de equipamiento	Cinco (05) días calendarios anteriores a la fecha programada para la recepción de obra (1ra inspección del comité de recepción de obra). Deberá presentarse a la entidad, el cargo de presentación al supervisor vía cuaderno de obra.



MUNICIPALIDAD DISTRITAL DE PAMPA HERMOSA

SUB GERENCIA DE DESARROLLO URBANO Y RURAL

SATIPO-JUNIN

GESTIÓN EDIL 2023-2026



14	Presentación de planos post construcción (total de planos requeridos)	Cinco (05) días calendarios anteriores a la fecha programada para la recepción de obra (1ra inspección del comité de recepción de obra). Deberá presentarse a la entidad, el cargo de presentación al supervisor vía cuaderno de obra.
15	Liquidación de obra	Sesenta (60) días o el equivalente a un décimo (1/10) del plazo vigente de ejecución de la obra, el que resulte mayor contados desde el día siguiente de la recepción de la obra.
16	Planos Post construcción completos, minuta de declaratoria de fábrica o memoria descriptiva valorizada.	Con la liquidación de contrato de obra
17	Presentación del informe técnico o de revisión del expediente técnico.	Dentro de los Quince (15) días calendarios del Inicio del Plazo de Ejecución de Obra. Para el caso de obras cuyo plazo sea menor o igual a ciento veinte (120) días y dentro de los treinta (30) días calendarios para obras cuyo plazo sea mayor a ciento veinte (120) días calendarios, conforme al Art. 177 del RLCE.

15.- DOCUMENTOS COMPLEMENTARIOS DE LOS TERMINOS DE REFERENCIA:

Forman parte integrante del Contrato, las presentes Bases y todos los documentos indicados en los Requerimientos técnicos mínimos proporcionados por la ENTIDAD; así como, los planos y toda otra documentación referente a la Obra, que tienen por finalidad complementarse mutuamente.

En caso de discrepancia entre diferentes partes de los Documentos de Contrato, se aplicará el siguiente orden de precedencia entre los mismos:

- La normativa pertinente.
- Contrato.
- Condiciones Generales del Contrato.
- Bases de la Licitación.
- Propuesta del CONTRATISTA.
- Garantías: De Fiel Cumplimiento de Contrato, de Adelantos (Directos y por materiales, insumos o servicios puestos a disposición del objeto del Contrato).
- Otros documentos que forman parte del Contrato.

En caso de alguna dificultad en la interpretación de los Documentos de Contrato, el Supervisor será el encargado de transmitir al CONTRATISTA las aclaraciones necesarias, luego de que éstas sean establecidas en consulta con la ENTIDAD.

16.- CONFIDENCIALIDAD:

Confidencialidad y reserva absoluta en el manejo de información y documentación a la que se tenga acceso relacionada con la prestación, queda expresamente prohibido revelar dicha información a terceros.

17.- RESPONSABILIDAD:

La responsabilidad estará dispuesta de acuerdo a lo estipulado en la ley de contrataciones del estado, reglamento de la ley de contrataciones y otros vigentes.



MUNICIPALIDAD DISTRITAL DE PAMPA HERMOSA

SUB GERENCIA DE DESARROLLO URBANO Y RURAL

SATIPO-JUNIN

GESTIÓN EDIL 2023-2026



18.- PROPIEDAD INTELECTUAL:

De corresponder, se deberá precisar que la Entidad tendrá todos los derechos de propiedad intelectual, incluidos sin limitación, las patentes, derechos de autor, nombres comerciales y marcas registradas respecto a los productos o documentos y otros materiales que guarden una relación directa con la ejecución del servicio o que se hubieren creado o producido como consecuencia o en el curso de la ejecución del servicio.

19.- CONSIDERACIONES ESPECÍFICAS

Las presentes Consideraciones Específicas demarcan los Requerimientos Técnicos Mínimos que se solicitan en función a las características de la obra y las condiciones técnicas descritas en el Expediente Técnico APROBADO por la Entidad.

A) DEL EQUIPAMIENTO ESTRATEGICO.

EQUIPOS Y MAQUINARIAS

Todos los equipos y maquinarias necesarios para la ejecución satisfactoria de los trabajos a realizar deberán llevarse a obra en forma oportuna y no podrán retirarse de la misma salvo autorización escrita del Supervisor, que no podrá negarla sin justa razón.

Las pérdidas o daños causados a los equipos y maquinarias durante la ejecución de las obras, corren por cuenta del Contratista.

Si el Supervisor demuestra que los equipos, maquinarias, herramientas y andamiajes son insuficientes o inapropiados para asegurar la calidad de la obra y el cumplimiento de los plazos, el Contratista está obligado a efectuar enmiendas y/o adiciones necesarias, por su cuenta y costo.

Requisitos:

Las maquinarias y equipos mínimos son los siguientes:

ITEM	TIPO Y CARACTERISTICAS DEL EQUIPO	CANTIDAD
1	EXCAVADORA SOBRE ORUGA 240-280 HP	01
2	RODILLO LISO VIBRATORIO 101-135 HP 10-12 TN	01
3	CARGADOR SOBRE LLANTAS DE 125 2.5 yd3	01
4	TRACTOR DE ORUGAS 190-240 HP	01
5	RETROEXCAVADORA (86-94) HP	01
6	MOTONIVELADORA 130-135 HP	01
7	CAMIÓN CISTERNA 4X2 (AGUA) CAP. 3500 GL	01
8	CAMIÓN VOLQUETE 15m3	04
9	MEZCLADORA DE CONCRETO DE 9-11 p3	01
10	VIBRADOR DE CONCRETO 4HP 1.35"	01
11	COMPRESORA NEUMÁTICA 225-330 PCM	01
12	MARTILLO NEUMÁTICO DE 29 KG	01
13	COMPACTADOR VIBRATORIO TIPO PLANCHA 7HP	01

Acreditación:



MUNICIPALIDAD DISTRITAL DE PAMPA HERMOSA

SUB GERENCIA DE DESARROLLO URBANO Y RURAL

SATIPO-JUNIN

GESTIÓN EDIL 2023-2026



Las características de los equipos requeridos serán ofertadas ya sea igual y/o superior a lo establecido. Los equipos y maquinarias en obra deberán tener una antigüedad de uso máxima de 5 años.

De conformidad con el numeral 49.3 del artículo 49 y el literal e) del numeral 139.1 del artículo 139 del Reglamento este requisito de calificación se acredita para la suscripción del contrato.

B) DEL PLANTEL PROFESIONAL.

Plantel Profesional Clave		
Cargo	Profesión	Experiencia
ING. RESIDENTE DE OBRA	INGENIERO CIVIL, Titulado, Colegiado.	Haber participado como RESIDENTE Y/O SUPERVISOR Y/O JEFE DE SUPERVISIÓN, Y/O INSPECTOR DE OBRA, habiendo acumulado como mínimo DOS (02) AÑOS experiencia en obras iguales o similares al objeto de la convocatoria, que se computa desde la colegiatura; las mismas que deberán haber sido ejecutadas en periodos de tiempo distintos sin traslaparse, con una antigüedad que no puede ser mayor a veinticinco (25) años anteriores a la fecha de la presentación de ofertas. Definición de obras similares: CONSTRUCCION Y/O CREACION Y/O MEJORAMIENTO Y/O AMPLIACION Y/O REHABILITACION Y/O CONSERVACION Y/O MEJORAMIENTO DE SERVICIOS DE TRANSITABILIDAD Y/O AMPLIACION Y/O CONSERVACION O LA COMBINACION DE ALGUNO DE LOS TERMINOS ANTERIORES EN, INFRAESTRUCTURA VIAL Y/O TROCHA CARROZABLE Y/O CAMINOS VECINALES Y/O CARRETERAS DEPARTAMENTALES Y/O NACIONALES
ESP. EN MECANICA DE SUELOS	INGENIERO CIVIL, Titulado, Colegiado.	Haber participado como ESPECIALISTA EN SUELOS Y/O MECANICA DE SUELOS Y/O PAVIMENTOS Y/O GEOTECNIA, habiendo acumulado como mínimo DOS (02) AÑOS de experiencia en obras en general, que se computa desde la colegiatura; las mismas que deberán haber sido ejecutadas en periodos de tiempo distintos sin traslaparse, con una antigüedad que no puede ser mayor a veinticinco (25) años anteriores a la fecha de la presentación de ofertas.

Acreditación:

De conformidad con el numeral 49.3 del artículo 49 y el literal e) del numeral 139.1 del artículo 139 del Reglamento este requisito de calificación se acredita para la suscripción del contrato.

C) DE LA EXPERIENCIA EN LA ESPECIALIDAD DEL EJECUTOR DE OBRA.

El postor debe acreditar una EXPERIENCIA EN LA ESPECIALIDAD, de un monto facturado acumulado equivalente a UNA (1) VEZ el valor referencial de la contratación, en la ejecución de obras SIMILARES, durante un periodo de los últimos DIEZ (10) años a la fecha de la presentación de ofertas.



MUNICIPALIDAD DISTRITAL DE PAMPA HERMOSA

SUB GERENCIA DE DESARROLLO URBANO Y RURAL

SATIPO-JUNIN

GESTIÓN EDIL 2023-2026



La experiencia del postor se acreditará con copia simple de: (i) contratos y sus respectivas actas de recepción de obra; (ii) contratos y sus respectivas resoluciones de liquidación; o (iii) contratos y sus respectivas constancias de prestación o cualquier otra documentación¹ de la cual se desprenda fehacientemente que la obra fue concluida, así como el monto total que implicó su ejecución; correspondientes a un máximo de veinte (20) contrataciones.

Obras SIMILARES:

Se considerarán obras similares a la: **MEJORAMIENTO Y/O CONSTRUCCIÓN Y/O AMPLIACIÓN Y/O MEJORAMIENTO DEL SERVICIO DE TRANSITABILIDAD, O LA COMBINACIÓN DE ALGUNOS DE LOS TÉRMINOS ANTERIORES EN CAMINOS VECINALES Y/O CARRETERAS DEPARTAMENTALES.**

Prestaciones que deben encontrarse inmersos en obras ejecutadas para las Entidades Públicas y/o privadas

Acreditación:

La experiencia del postor se acreditará con copia simple de: (i) contratos y sus respectivas actas de recepción de obra; (ii) contratos y sus respectivas resoluciones de liquidación; o (iii) contratos y sus respectivas constancias de prestación o cualquier otra documentación² de la cual se desprenda fehacientemente que la obra fue concluida, así como el monto total que implicó su ejecución; correspondientes a un máximo de veinte (20) contrataciones.

A efecto de ejecutar las obras previstas, en armonía con los procedimientos de buena construcción, lograr su correcta terminación, es obligación de los Postores:

a) Revisar detenidamente las Bases y todos los documentos del Expediente Técnico y comunicar por escrito, en el plazo previsto en el Aviso de Convocatoria para la presentación de consultas y aclaración de las Bases, las rectificaciones y dudas en los documentos del Expediente Técnico, así como las discrepancias o falta de concordancia que se encuentren entre estos, pues en el caso de no hacerlo se entenderá que el Postor encuentra correcto y acepta todo lo contenido y dispuesto en las Bases y los documentos del Expediente Técnico de Obra.

b) Efectuar una detenida inspección del lugar donde se va a construir la obra. La presentación de la propuesta implica la tácita aceptación del Postor de que ha efectuado a cabalidad la Inspección indicada y no ha encontrado inconveniente alguno para la iniciación y ejecución de las obras en forma técnicamente correcta y en los plazos programados.

¹ De acuerdo con la Opinión N° 185-2017/DTN "cualquier otra documentación", se entiende como tal a todo documento emitido por la Entidad contratante con ocasión de la ejecución de la obra que cumpla con demostrar de manera indubitable aquello que se acredita, por ejemplo mediante, las resoluciones de liquidación de obra, las actas de recepción de conformidad, entre otros.

² De acuerdo con la Opinión N° 185-2017/DTN "cualquier otra documentación", se entiende como tal a todo documento emitido por la Entidad contratante con ocasión de la ejecución de la obra que cumpla con demostrar de manera indubitable aquello que se acredita, por ejemplo mediante, las resoluciones de liquidación de obra, las actas de recepción de conformidad, entre otros.



MUNICIPALIDAD DISTRITAL DE PAMPA HERMOSA

SUB GERENCIA DE DESARROLLO URBANO Y RURAL

SATIPO-JUNIN

GESTIÓN EDIL 2023-2026



D) CONDICIONES DE LOS CONSORCIOS.

De conformidad con el numeral 49.5 del artículo 49 del Reglamento, la Entidad puede incluir el cumplimiento de condiciones a los consorcios.

- El número máximo de consorciados es de 02 integrantes.
- El porcentaje mínimo de participación de cada consorciado es de 20 %.
- El porcentaje mínimo de participación para el integrante que aporta mayor experiencia es superior a 50%.

La promesa de Consorcio debe contar con firmas legalizadas de cada uno de sus integrantes, en la que se consigne los integrantes, el representante común, el domicilio común y las obligaciones a las que se compromete cada uno de los integrantes del consorcio. Se solicita que el postor consigne la obligación de cumplimiento y ejecución del plan de ambiental.

E) PENALIDADES:

PENALIDADES POR MORA EN LA EJECUCIÓN DE LA PRESTACIÓN:

Si el contrato incurriera en retraso injustificado en la prestación objeto del contrato, la entidad le aplicara al contratista una penalidad por cada día de atraso, hasta por un monto máximo equivalente al diez por ciento (10%) del monto del contrato vigente en concordancia con el Art. 162 del Reglamento de la Ley N° 30225.

En todos los casos, la penalidad se aplicará automáticamente y se calculará de acuerdo con la siguiente fórmula:

$$\text{Penalidad Diaria (pd)} = \frac{0.10 \times MCV}{F \times \text{Plazo}}$$

Donde:

F	Factor F= 0.15
Pd	Penalidad Diaria
MCV	Monto de Contrato Vigente
Plazo	Plazo expresado en días calendarios

Cuando se llegue a cubrir el monto máximo de la penalidad la entidad podrá resolver el contrato por incumplimiento.

162.2. Tanto el monto como el plazo se refieren, según corresponda, al monto vigente del contrato o ítem que debió ejecutarse o, en caso que estos involucraran obligaciones de ejecución periódica o entrega parciales, a la prestación individual que fuera materia de retraso.

Se considera justificado el retraso, cuando el contratista acredite, de monto objetivamente sustentado que el mayor tiempo transcurrido no le resulta imputable. Esta calificación del retraso como justificado no da lugar al pago de gastos generales de ningún tipo.

La justificación por el retraso está sujeta por la ley de contrataciones del estado y su reglamento, el código civil y demás normas aplicables, según corresponda.

OTRAS PENALIDADES

Las penalidades, serán de acuerdo a lo establecido en las Bases Generales y el Contrato en concordancia con el Artículo 163° del Reglamento de la Ley de Contrataciones del Estado.





MUNICIPALIDAD DISTRITAL DE PAMPA HERMOSA

SUB GERENCIA DE DESARROLLO URBANO Y RURAL

SATIPO-JUNIN

GESTIÓN EDIL 2023-2026



La penalidad por retraso injustificado en la ejecución de la obra y las causales para la resolución del contrato, serán aplicadas de conformidad con el artículo 162 y 164 del Reglamento de la Ley de Contrataciones del Estado.

Adicionalmente se aplicará las siguientes penalidades:

De conformidad con lo establecido en el Art. 163° del Reglamento de la Ley, en las Bases o el Contrato podrán establecerse penalidades distintas a la mencionada en el Artículo 162° del Reglamento de la Ley, siempre y cuando sean objetivas razonables y congruentes con el objeto de la Convocatoria, hasta por un monto máximo equivalente al diez (10%) del monto del Contrato vigente o, de ser el caso, del ítem que debió ejecutarse. Estas penalidades se calcularán de forma independiente a la penalidad por mora, las mismas que son las siguientes:

N°	APLICACIÓN DE PENALIDAD	FORMA DE CALCULO	PROCEDIMIENTO
1	PERMANENCIA DEL PERSONAL CLAVE Cuando el personal del plantel profesional clave permanece menos Sesenta (60) días calendarios o del íntegro del plazo de ejecución, si este es menor a los sesenta (60) días calendarios (Conforme al numeral 190.2 del Art. 190 del RLCE)	0.5 UIT por cada día de ausencia del personal en obra en el plazo previsto	Según Informe del Supervisor o del Coordinador de Obra y/o Sub Gerente de Obras Públicas.
2	AUSENCIA DEL PERSONAL EN OBRA En caso culmine la relación contractual entre el contratista y el personal ofertado y la entidad no haya aprobado la sustitución del personal por no cumplir con la experiencia y calificación requeridas (Conforme al numeral 190.5 del Art. 190 del RLCE)	0.5 UIT por cada día de ausencia del personal en obra.	Según Informe del Supervisor o del Coordinador de Obra y/o Sub Gerente de Obras Públicas.
3	IMPEDIMENTO PARA ACCEDER AL CUADERNO DE OBRA. Si el contratista o su personal, no permite el acceso al Cuaderno de Obra al Supervisor de Obra, impidiéndole anotar las ocurrencias, será causal de aplicación de penalidades. (Conforme al numeral 191.3 del Art. 191 del RLCE)	Cinco por mil (5/1000) del monto de la valorización del periodo por cada día de dicho impedimento.	Según Informe del Supervisor o del Coordinador de Obra.
4	DEFICIENCIAS EN SEGURIDAD Y SEÑALIZACIONES. Cuando el contratista no cumple con dotar y/o controlar el uso de equipos y dispositivos de seguridad colectiva y/o personal (EPP) en obra.	0.1 UIT por cada día de incumplimiento	Según Informe del Supervisor o del Coordinador de Obra.
5	DEMORA EN EL CUMPLIMIENTO DE INDICACIONES DEL SUPERVISOR. Cuando el contratista demore en el cumplimiento de una indicación del supervisor (En caso de disconformidad ante una instrucción del supervisor, el contratista puede recurrir a la entidad en un plazo no mayor a 2 días hábiles de recibida la instrucción.)	0.05 UIT por cada día de demora del plazo señalado	Según Informe del Supervisor o del Coordinador de Obra.
6	AUSENCIA DEL RESIDENTE DE OBRA. En caso de ausencia del residente de obra sin justificación	0.5 UIT por cada día de ausencia injustificada	Según Informe del Supervisor o del Coordinador de Obra.
7	INASISTENCIA A REUNIONES. Cuando el representante legal del contratista o el residente de obra o algún especialista convocado no cumpla con presentarse a una reunión o acto solicitado de forma injustificada y según sea requerido.	0.1 UIT por cada evento	Según Informe del Supervisor o del Coordinador de Obra.
8	DEMORA EN LA PRESENTACIÓN DE CALENDARIOS. Cuando el contratista no presente el calendario valorizado, programación PERT CPM y GANTT en los plazos señalados en	0.1 UIT por cada día de atraso	Según Informe del Supervisor o del Coordinador de Obra.



MUNICIPALIDAD DISTRITAL DE PAMPA HERMOSA

SUB GERENCIA DE DESARROLLO URBANO Y RURAL

SATIPO-JUNIN

GESTIÓN EDIL 2023-2026



N°	APLICACIÓN DE PENALIDAD	FORMA DE CALCULO	PROCEDIMIENTO
	el cuadro de plazos y obligaciones. (Debe tener la recepción de mesa de Partes de la Entidad)		
9	DEMORA EN LA PRESENTACIÓN DE CALENDARIOS REPROGRAMADOS, ACELERADO Y/O POR ADICIONAL (SI HUBIESE) Cuando el contratista no presente el calendario valorizado, programación CPM y GANTT a los 05 días de aprobación con resolución por el adicional y/o ampliación de plazo. (Debe tener la recepción de mesa de Partes de la Entidad)	0.1 UIT por cada día de atraso	Según Informe del Supervisor y/o Sub Gerente de Obras Públicas.
10	ENTREGA EXTEMPORÁNEA DE PÓLIZA DE SEGUROS. Cuando el contratista no cumpla con presentar las pólizas de seguro en los plazos señalados en el cuadro plazos y obligaciones. (Estas deben ser presentadas de manera independiente de la valorización por mesa de partes de la Entidad y debe estar vigentes de manera continua)	0.1 UIT por cada día de atraso	Según Informe del Supervisor o del Coordinador de Obra.
11	DEMORA EN LA ELABORACIÓN DE LA VALORIZACIÓN Cuando el contratista no se presente para la formulación de metrados y elaboración de valorizaciones el último día del mes al supervisor.	0.1 UIT por cada día de atraso	Según Informe del Supervisor o del Coordinador de Obra.
12	DOCUMENTACIÓN INCOMPLETA Cuando el contratista entrega el informe de valorización con documentos incompletos sin sustento	0.1 UIT por cada valorización presentada	Según Informe del Supervisor y/o Sub Gerente de Obras Públicas.
13	DEMORA EN LA SUBSANACIÓN DE OBSERVACIONES DE LA VALORIZACION Y LIQUIDACION DE OBRA Cuando el contratista no subsane las observaciones dentro plazo establecido por la entidad.	0.2 UIT por cada día de atraso	Según Informe del Supervisor y/o Sub Gerente de Obras Públicas.
14	DEMORA EN LA PRESENTACIÓN DE PLANOS POST CONSTRUCCIÓN. Presentación extemporánea de los planos Post Construcción.	0.1 UIT por cada día de atraso	Según Informe del Supervisor o del Coordinador de Obra.
15	DEMORA EN LA PRESENTACIÓN DE CARPETA DE EQUIPAMIENTO. Presentación extemporánea de la carpeta de equipamiento	0.1 UIT por cada día de atraso	Según Informe del Supervisor o del Coordinador de Obra.
16	DEMORA EN LA PRESENTACIÓN DEL DOCUMENTO DEL PLANTEL PROFESIONAL CLAVE. Cuando incumpla con presentar los documentos solicitados en el plazo señalado en el cuadro de plazos y obligaciones.	0.1 UIT por cada día de demora y por cada personal.	Según Informe del Supervisor o del Coordinador de Obra.
17	DEMORA EN LA PRESENTACIÓN DEL DOCUMENTO DEL PLANTEL PROFESIONAL DE APOYO. Cuando incumpla con presentar los documentos solicitados en el plazo señalado en el cuadro de plazos y obligaciones.	0.1 UIT por cada día de demora y por cada personal.	Según Informe del Supervisor o del Coordinador de Obra.
18	SOBRE VALORACIÓN PRESENTADA POR EL CONTRATISTA Cuando el contratista presente metrados que conlleven a sobrevaloración aun estando aprobado por la supervisión.	0.5 UIT por cada valorización presentada	Según informe del coordinador de obra o especialista de valorizaciones de la entidad
19	DEMORA EN LA PRESENTACIÓN DEL INFORME TÉCNICO DE REVISIÓN DEL EXPEDIENTE TÉCNICO.	0.1 UIT por cada día de atraso	Según Informe del Supervisor o Sub Gerente de Obras.



MUNICIPALIDAD DISTRITAL DE PAMPA HERMOSA

SUB GERENCIA DE DESARROLLO URBANO Y RURAL

SATIPO-JUNIN

GESTIÓN EDIL 2023-2026



N°	APLICACIÓN DE PENALIDAD	FORMA DE CALCULO	PROCEDIMIENTO
	Cuando el contratista incumpla con presentar el Informe técnico de revisión del expediente técnico, conforme lo establece el Art. 177 del RLCE.		
20	DEMORA EN LA PRESENTACION DEL PLAN DE SEGURIDAD Y SALUD EN EL TRABAJO (Estas deben ser presentadas de manera independiente de la valorización por mesa de partes de la Entidad)	0.1 UIT por cada día de atraso	Según Informe del Supervisor o Sub Gerente de Obras.
21	Calidad de ejecución de Obra. Cuando el Residente apruebe un trabajo mal ejecutado, Además de la penalidad, El Contratista deberá corregir dicho trabajo sin costo alguno para la Entidad.	Cinco por Mil (5/1000) del monto total del contrato original, por cada trabajo mal ejecutado en Obra.	Según Informe del Supervisor o del Coordinador de Obra.
22	Calidad de materiales. Cuando el contratista emplee los materiales que no cuenten con los requisitos de las especificaciones. Las penalidades serán por cada caso detectado. El Contratista deberá retirar dicho material y reemplazarlo por otro que cumpla con las especificaciones técnicas, siendo dicho reemplazo sin costo alguno para la Entidad.	Cinco por Mil (5/1000) del monto total del contrato original, por cada tipo de material detectado.	Según Informe del Supervisor o del Coordinador de Obra.
23	Cuando el Contratista emplee materiales que no cuenten con los certificados y/o ensayos de calidad. El Contratista deberá retirar dicho material y reemplazarlo por otro que cuente con los respectivos certificados y/o ensayos de control de calidad, siendo dicho reemplazo sin costo alguno para la Entidad.	Cinco por Mil (5/1000) del monto total del contrato original, por cada tipo de material detectado.	Según Informe del Supervisor o del Coordinador de Obra.
24	Seguridad de servicio y señalización. Cuando el contratista no emplee los dispositivos de seguridad peatonal y vehicular, y las señalizaciones especificaciones en el expediente técnico.	Cinco por Mil (5/1000) del monto total del contrato original, por no emplear dispositivos de seguridad.	Según Informe del Supervisor o del Coordinador de Obra.
25	Por valorizar partidas no ejecutados (sobre-valorizaciones) y pagos en exceso, valorizaciones adelantadas u otros actos que ocasionen pagos indebidos o no encuadrados en las disposiciones vigentes, sin perjuicio de las acciones legales que pudieran corresponder.	Diez por Mil (10/1000) del monto total del contrato original, por cada partida sobrevalorada.	Según Informe del Coordinador de Obra.
26	Por presentar la liquidación de la obra fuera del plazo legal establecido.	Cinco por Mil (5/1000) del monto total del contrato original, por cada día de no presentar la Liquidación o la valorización.	Según Informe del Supervisor o del Coordinador de Obra.

Nota:

- El cuadro de plazos y obligaciones a los que se hace referencia en el presente cuadro se encuentra en el presente término de referencia.
- UIT= Unidad impositiva tributaria para efectos de aplicación de penalidades se considerará la unidad impositiva tributaria vigente a la firma de contrato.
- Conforme lo señalado en el Numera 190.3 del Art. 190 del RLCE, para la sustitución del profesional propuesto, el perfil del reemplazante no debe afectar las condiciones que motivaron la selección del contratista.

F) DE LA RECEPCIÓN DE OBRA



MUNICIPALIDAD DISTRITAL DE PAMPA HERMOSA

SUB GERENCIA DE DESARROLLO URBANO Y RURAL

SATIPO-JUNIN

GESTIÓN EDIL 2023-2026



La Recepción de Obra, se realizará en concordancia a lo establecido en el Art. 208° del Reglamento. Debiéndose decepcionar el íntegro de las partidas programadas, no estando permitida la recepción parcial de secciones terminadas de las obras.

G) DE LA SUBCONTRATACIÓN

No se aceptará la sub contratación de ningún componente.

REQUISITOS DE CALIFICACIÓN

A	CAPACIDAD TÉCNICA Y PROFESIONAL	
A.1	EQUIPAMIENTO ESTRATÉGICO	
Requisitos:		
ITEM	TIPO Y CARACTERÍSTICAS DEL EQUIPO	CANTIDAD
1	EXCAVADORA SOBRE ORUGA 240-260 HP	01
2	RODILLO LISO VIBRATORIO 101-135 HP 10-12 TN	01
3	CARGADOR SOBRE LLANTAS DE 125 2.5 yd3	01
4	TRACTOR DE ORUGAS 190-240 HP	01
5	RETROEXCAVADORA (86-94) HP	01
6	MOTONIVELADORA 130-135 HP	01
7	CAMIÓN CISTERNA 4X2 (AGUA) CAP. 3,500 GL	01
8	CAMIÓN VOLQUETE 15m3	04
9	MEZCLADORA DE CONCRETO DE 9-11 p3	01
10	VIBRADOR DE CONCRETO 4HP 1.35"	01
11	COMPRESORA NEUMÁTICA 225-330 PCM	01
12	MARTILLO NEUMÁTICO DE 29 KG	01
13	COMPACTADOR VIBRATORIO TIPO PLANCHA 7HP	01
Acreditación:		
De conformidad con el numeral 49.3 del artículo 49 y el literal e) del numeral 139.1 del artículo 139 del Reglamento este requisito de calificación se acredita para la suscripción del contrato.		
Los equipos y maquinarias en obra deberán tener una antigüedad de uso máxima de 5 años.		
A.2	CALIFICACIONES DEL PLANTEL PROFESIONAL CLAVE	
FORMACIÓN ACADÉMICA DEL PLANTEL PROFESIONAL CLAVE		
Requisitos:		
Cargo	Profesión	
ING RESIDENTE DE OBRA	INGENIERO CIVIL, Titulado, Colegiado.	
ESP. EN MECANICA DE SUELOS	INGENIERO CIVIL, Titulado, Colegiado.	
Acreditación:		
De conformidad con el numeral 49.3 del artículo 49 y el literal e) del numeral 139.1 del artículo 139 del Reglamento este requisito de calificación se acredita para la suscripción del contrato.		
Importante		
• El residente de la obra debe cumplir las calificaciones establecidas en el artículo 179 del Reglamento.		





MUNICIPALIDAD DISTRITAL DE PAMPA HERMOSA

SUB GERENCIA DE DESARROLLO URBANO Y RURAL

SATIPO-JUNIN

GESTIÓN EDIL 2023-2026



A.3 EXPERIENCIA DEL PLANTEL PROFESIONAL CLAVE

Requisitos:

Cargo	Experiencia
ING. RESIDENTE DE OBRA	Haber participado como RESIDENTE Y/O SUPERVISOR Y/O JEFE DE SUPERVISION, Y/O INSPECTOR DE OBRA, habiendo acumulado como mínimo DOS (02) AÑOS experiencia en obras iguales o similares al objeto de la convocatoria, que se computa desde la colegiatura; las mismas que deberán haber sido ejecutadas en periodos de tiempo distintos sin traslaparse, con una antigüedad que no puede ser mayor a veinticinco (25) años anteriores a la fecha de la presentación de ofertas. Definición de obras similares: CONSTRUCCION Y/O CREACION Y/O MEJORAMIENTO Y/O AMPLIACION Y/O REHABILITACIÓN Y/O CONSERVACIÓN Y/O MEJORAMIENTO DE SERVICIOS DE TRANSITABILIDAD Y/O AMPLIACIÓN Y/O CONSERVACIÓN O LA COMBINACION DE ALGUNO DE LOS TERMINOS ANTERIORES EN, INFRAESTRUCTURA VIAL Y/O TROCHA CARROZABLE Y/O CAMINOS VECINALES Y/O CARRETERAS DEPARTAMENTALES Y/O NACIONALES
ESP. EN MECANICA DE SUELOS	Haber participado como ESPECIALISTA EN SUELOS Y/O MECANICA DE SUELOS Y/O PAVIMENTOS Y/O GEOTECNIA, habiendo acumulado como mínimo DOS (02) AÑOS de experiencia en obras en general, que se computa desde la colegiatura; las mismas que deberán haber sido ejecutadas en periodos de tiempo distintos sin traslaparse, con una antigüedad que no puede ser mayor a veinticinco (25) años anteriores a la fecha de la presentación de ofertas.

Acreditación:

De conformidad con el numeral 49.3 del artículo 49 y el literal e) del numeral 139.1 del artículo 139 del Reglamento este requisito de calificación se acredita para la suscripción del contrato.

Importante

El residente de la obra debe cumplir la experiencia mínima establecida en el artículo 179 del Reglamento.

B EXPERIENCIA DEL POSTOR EN LA ESPECIALIDAD

Requisitos:

El postor debe acreditar un monto facturado acumulado equivalente a UNA (1) VEZ EL VALOR REFERENCIAL DE LA CONTRATACIÓN, en la ejecución de obras similares, durante los 10 años anteriores a la fecha de la presentación de ofertas que se computarán desde la suscripción del acta de recepción de obra.



MUNICIPALIDAD DISTRITAL DE PAMPA HERMOSA

SUB GERENCIA DE DESARROLLO URBANO Y RURAL

SATIPO-JUNIN

GESTIÓN EDIL 2023-2026



Se considerarán obras similares a la: **MEJORAMIENTO Y/O CONSTRUCCIÓN Y/O AMPLIACIÓN Y/O MEJORAMIENTO DEL SERVICIO DE TRANSITABILIDAD, O LA COMBINACIÓN DE ALGUNOS DE LOS TÉRMINOS ANTERIORES EN CAMINOS VECINALES Y/O CARRETERAS DEPARTAMENTALES.**

Prestaciones que deben encontrarse inmersos en obras ejecutadas para las Entidades Públicas y/o privadas

Acreditación:

La experiencia del postor se acreditará con copia simple de: (i) contratos y sus respectivas actas de recepción de obra; (ii) contratos y sus respectivas resoluciones de liquidación; o (iii) contratos y sus respectivas constancias de prestación o cualquier otra documentación³ de la cual se desprenda fehacientemente que la obra fue concluida, así como el monto total que implicó su ejecución; correspondientes a un máximo de veinte (20) contrataciones.

En los casos que se acredite experiencia adquirida en consorcio, debe presentarse la promesa de consorcio o el contrato de consorcio del cual se desprenda fehacientemente el porcentaje de las obligaciones que se asumió en el contrato presentado; de lo contrario, no se computará la experiencia proveniente de dicho contrato.

Asimismo, cuando se presenten contratos derivados de procesos de selección convocados antes del 20.09.2012, la calificación se ceñirá al método descrito en la Directiva "Participación de Proveedores en Consorcio en las Contrataciones del Estado", debiendo presumirse que el porcentaje de las obligaciones equivale al porcentaje de participación de la promesa de consorcio o del contrato de consorcio. En caso que en dichos documentos no se consigne el porcentaje de participación se presumirá que las obligaciones se ejecutaron en partes iguales.

Si el titular de la experiencia no es el postor, consignar si dicha experiencia corresponde a la matriz en caso que el postor sea sucursal, o fue transmitida por reorganización societaria, debiendo acompañar la documentación sustentatoria correspondiente.

Si el postor acredita experiencia de una persona absorbida como consecuencia de una reorganización societaria, debe presentar adicionalmente el **Anexo N° 9**.

Cuando los contratos presentados se encuentren expresados en moneda extranjera, debe indicarse el tipo de cambio venta publicada por la Superintendencia de Banca, Seguros y AFP correspondiente a la fecha de suscripción.

Sin perjuicio de lo anterior, los postores deben llenar y presentar el **Anexo N° 10** referido a la experiencia del postor en la especialidad.

Importante

En el caso de consorcios, la calificación de la experiencia se realiza conforme a la Directiva "Participación de Proveedores en Consorcio en las Contrataciones del Estado".

³ De acuerdo con la Opinión N° 185-2017/DTN "cualquier otra documentación", se entiende como tal a todo documento emitido por la Entidad contratante con ocasión de la ejecución de la obra que cumpla con demostrar de manera indubitable aquello que se acredita, por ejemplo mediante, las resoluciones de liquidación de obra, las actas de recepción de conformidad, entre otros.



CAPÍTULO IV FACTORES DE EVALUACIÓN

La evaluación se realiza sobre la base de cien (100) puntos.

Para determinar la oferta con el mejor puntaje y el orden de prelación de las ofertas, se considera lo siguiente:

FACTOR DE EVALUACIÓN	PUNTAJE / METODOLOGÍA PARA SU ASIGNACIÓN
A. PRECIO	
<p><u>Evaluación:</u></p> <p>Se evaluará considerando el precio ofertado por el postor.</p> <p><u>Acreditación:</u></p> <p>Se acreditará mediante el documento que contiene el precio de la oferta (Anexo N° 6).</p>	<p>La evaluación consistirá en otorgar el máximo puntaje a la oferta de precio más bajo y se otorga a las demás ofertas puntajes inversamente proporcionales a sus respectivos precios, según la siguiente fórmula:</p> $P_i = \frac{O_m \times PMP}{O_i}$ <p>I = Oferta P_i = Puntaje de la oferta a evaluar O_i = Precio i O_m = Precio de la oferta más baja PMP = Puntaje máximo del precio</p> <p>[100]²⁰ puntos</p>

Importante

Los factores de evaluación elaborados por el órgano encargado de las contrataciones o comité de selección, según corresponda, deben ser objetivos y guardan vinculación, razonabilidad y proporcionalidad con el objeto de la contratación. Asimismo, estos no pueden calificar con puntaje el cumplimiento del Expediente Técnico ni los requisitos de calificación.

²⁰ De 88 a 100 puntos, en el caso de obras bajo la modalidad de ejecución llave en mano en las que se puede incluir adicionalmente el factor capacitación. De 83 a 100 puntos, si adicionalmente, se incluyen los factores de sostenibilidad ambiental y social e integridad en la contratación pública (cuando el valor referencial supere el monto establecido por la Ley de Presupuesto del Sector Público para la Adjudicación Simplificada).



CAPÍTULO V PROFORMA DEL CONTRATO

Importante

- Dependiendo del objeto del contrato, de resultar indispensable, puede incluirse cláusulas adicionales o la adecuación de las propuestas en el presente documento, las que en ningún caso pueden contemplar disposiciones contrarias a la normativa vigente ni a lo señalado en este capítulo.*
- En el caso de contratación de obras por paquete, se debe suscribir un contrato por cada obra incluida en el paquete.*

Conste por el presente documento, la contratación de la ejecución de la obra [CONSIGNAR LA DENOMINACIÓN DE LA CONVOCATORIA], que celebra de una parte [CONSIGNAR EL NOMBRE DE LA ENTIDAD], en adelante LA ENTIDAD, con RUC N° [.....], con domicilio legal en [.....], representada por [.....], identificado con DNI N° [.....], y de otra parte [.....], con RUC N° [.....], con domicilio legal en [.....], inscrita en la Ficha N° [.....] Asiento N° [.....] del Registro de Personas Jurídicas de la ciudad de [.....], debidamente representado por su Representante Legal, [.....], con DNI N° [.....], según poder inscrito en la Ficha N° [.....], Asiento N° [.....] del Registro de Personas Jurídicas de la ciudad de [.....], a quien en adelante se le denominará EL CONTRATISTA en los términos y condiciones siguientes:

CLÁUSULA PRIMERA: ANTECEDENTES

Con fecha [.....], el órgano encargado de las contrataciones o comité de selección, según corresponda, adjudicó la buena pro de la **ADJUDICACIÓN SIMPLIFICADA N° [CONSIGNAR NOMENCLATURA DEL PROCEDIMIENTO DE SELECCIÓN]** para la contratación de la ejecución de la obra [CONSIGNAR LA DENOMINACIÓN DE LA CONVOCATORIA], a [INDICAR NOMBRE DEL GANADOR DE LA BUENA PRO], cuyos detalles e importe constan en los documentos integrantes del presente contrato.

CLÁUSULA SEGUNDA: OBJETO

El presente contrato tiene por objeto [CONSIGNAR EL OBJETO DE LA CONTRATACIÓN].

CLÁUSULA TERCERA: MONTO CONTRACTUAL

El monto total del presente contrato asciende a [CONSIGNAR MONEDA Y MONTO], que incluye todos los impuestos de Ley.

Este monto comprende el costo de la ejecución de la obra, todos los tributos, seguros, transporte, inspecciones, pruebas y, de ser el caso, los costos laborales conforme a la legislación vigente, así como cualquier otro concepto que pueda tener incidencia sobre la ejecución de la prestación materia del presente contrato.

CLÁUSULA CUARTA: DEL PAGO²¹

LA ENTIDAD se obliga a pagar la contraprestación a EL CONTRATISTA en [INDICAR MONEDA], en periodos de valorización [CONSIGNAR MENSUALES U OTRO TIPO DE PERIODO], conforme a lo previsto en la sección específica de las bases. Asimismo, LA ENTIDAD o EL CONTRATISTA, según corresponda, se obligan a pagar el monto correspondiente al saldo de la liquidación del contrato de obra, en el plazo de [CONSIGNAR PLAZO EN DÍAS] días calendario, computados desde el día siguiente del consentimiento de la liquidación.

En caso de retraso en el pago de las valorizaciones, por razones imputables a LA ENTIDAD, EL

²¹ En cada caso concreto, dependiendo de la naturaleza del contrato, podrá adicionarse la información que resulte pertinente a efectos de generar el pago.



CONTRATISTA tiene derecho al reconocimiento de los intereses legales efectivos, de conformidad con el artículo 39 de la Ley de Contrataciones del Estado y los artículos 1244, 1245 y 1246 del Código Civil. Para tal efecto, se formulará una valorización de intereses y el pago se efectuará en las valorizaciones siguientes.

CLÁUSULA QUINTA: DEL PLAZO DE LA EJECUCIÓN DE LA PRESTACIÓN

El plazo de ejecución del presente contrato es de [.....] días calendario, el mismo que se computa desde el día siguiente de cumplidas las condiciones previstas en el artículo 176 del Reglamento.

Importante para la Entidad

- Cuando en el expediente de contratación se establezca que la obra debe ejecutarse bajo la modalidad de ejecución llave en mano, en lugar del párrafo anterior, deberá considerarse lo siguiente, según corresponda:

“El plazo de ejecución de la obra, el equipamiento, mobiliario y montaje hasta la puesta en servicio, materia de la presente convocatoria, es de [CONSIGNAR EL PLAZO DE EJECUCIÓN DE ESTA PRESTACIÓN, EL CUAL DEBE ESTAR EXPRESADO EN DÍAS CALENDARIO] días calendario, el mismo que se computa desde el día siguiente de cumplidas las condiciones previstas en el artículo 176 del Reglamento.”²²

“El plazo de ejecución de la obra, el equipamiento, mobiliario y montaje hasta la puesta en servicio, materia de la presente convocatoria, es de [CONSIGNAR EL PLAZO DE EJECUCIÓN DE ESTA PRESTACIÓN, EL CUAL DEBE ESTAR EXPRESADO EN DÍAS CALENDARIO] días calendario, el mismo que se computa desde el día siguiente de cumplidas las condiciones previstas en el artículo 176 del Reglamento y el plazo de la operación asistida de la obra es de [CONSIGNAR EL PLAZO DE EJECUCIÓN DE LA PRESTACIÓN ASISTIDA DE LA OBRA, EL CUAL DEBE ESTAR EXPRESADO EN DÍAS CALENDARIO] días calendario.”²³

Incorporar a las bases o eliminar, según corresponda

CLÁUSULA SEXTA: PARTES INTEGRANTES DEL CONTRATO

El presente contrato está conformado por las bases integradas, la oferta ganadora, así como los documentos derivados del procedimiento de selección que establezcan obligaciones para las partes.

CLÁUSULA SÉTIMA: GARANTÍAS

EL CONTRATISTA entregó al perfeccionamiento del contrato la respectiva garantía incondicional, solidaria, irrevocable, y de realización automática en el país al solo requerimiento, a favor de LA ENTIDAD, por los conceptos, montos y vigencias siguientes:

- De fiel cumplimiento del contrato: [CONSIGNAR EL MONTO], a través de la [INDICAR EL TIPO DE GARANTÍA PRESENTADA] N° [INDICAR NÚMERO DEL DOCUMENTO] emitida por [SEÑALAR EMPRESA QUE LA EMITE]. Monto que es equivalente al diez por ciento (10%) del monto del contrato original, la misma que debe mantenerse vigente hasta el consentimiento de la liquidación final.

Importante

Al amparo de lo dispuesto en el numeral 149.4 del artículo 149 del Reglamento de la Ley de Contrataciones del Estado, en el caso de contratos de ejecución de obras que se sujeten a las condiciones establecidas en dicho artículo, si el postor ganador de la buena pro solicita la retención del diez por ciento (10%) del monto del contrato original como garantía de fiel cumplimiento de contrato, debe consignarse lo siguiente:

- *“De fiel cumplimiento del contrato: [CONSIGNAR EL MONTO], a través de la retención que*

²² Este párrafo debe ser incluido en el caso de obras que se ejecuten bajo la modalidad de ejecución llave en mano que no incluya operación asistida.

²³ Este párrafo debe ser incluido en el caso de obras que se ejecuten bajo la modalidad de ejecución llave en mano que incluya operación asistida.



debe efectuar LA ENTIDAD, durante la primera mitad del número total de pagos a realizarse, de forma prorrateada, con cargo a ser devuelto a la finalización del mismo.”

En el caso que corresponda, consignar lo siguiente:

- Garantía fiel cumplimiento por prestaciones accesorias: [CONSIGNAR EL MONTO], a través de la [INDICAR EL TIPO DE GARANTÍA PRESENTADA] N° [INDICAR NÚMERO DEL DOCUMENTO] emitida por [SEÑALAR EMPRESA QUE LA EMITE], la misma que debe mantenerse vigente hasta el cumplimiento total de las obligaciones garantizadas.

Importante

Al amparo de lo dispuesto en el numeral 151.3 del artículo 151 del Reglamento de la Ley de Contrataciones del Estado, si el postor ganador de la buena pro solicita la retención del diez por ciento (10%) del monto del contrato de la prestación accesorio como garantía de fiel cumplimiento de prestaciones accesorias, debe consignarse lo siguiente:

“De fiel cumplimiento por prestaciones accesorias: [CONSIGNAR EL MONTO], a través de la retención que debe efectuar LA ENTIDAD, durante la primera mitad del número total de pagos a realizarse, de forma prorrateada, con cargo a ser devuelto a la finalización del mismo.”

CLÁUSULA OCTAVA: EJECUCIÓN DE GARANTÍAS POR FALTA DE RENOVACIÓN

LA ENTIDAD puede solicitar la ejecución de las garantías cuando EL CONTRATISTA no las hubiere renovado antes de la fecha de su vencimiento, conforme a lo dispuesto en el literal a) del numeral 155.1 del artículo 155 del Reglamento de la Ley de Contrataciones del Estado.

Importante para la Entidad

- *Sólo en el caso que la Entidad hubiese previsto otorgar adelanto, se debe incluir la siguiente cláusula:*

CLÁUSULA NOVENA: ADELANTO DIRECTO

“LA ENTIDAD otorgará [CONSIGNAR NÚMERO DE ADELANTOS A OTORGARSE] adelantos directos por el [CONSIGNAR PORCENTAJE QUE EN NINGÚN CASO EXCEDAN EN CONJUNTO EL 10% DEL MONTO DEL CONTRATO ORIGINAL] del monto del contrato original.

EL CONTRATISTA debe solicitar formalmente el [CONSIGNAR ADELANTO O PRIMER DESEMBOLSO DEL ADELANTO DIRECTO] dentro de los ocho (8) días siguientes a la suscripción del contrato, adjuntando a su solicitud la garantía por adelantos mediante carta fianza o póliza de caución y el comprobante de pago correspondiente. LA ENTIDAD debe entregar el monto solicitado dentro de los siete (7) días siguientes a la presentación de la solicitud de EL CONTRATISTA.

Asimismo, EL CONTRATISTA debe solicitar la entrega de los demás adelantos directos en [CONSIGNAR EL PLAZO Y OPORTUNIDAD PARA LA SOLICITUD]²⁴. La entrega del o los adelantos se realizará en [CONSIGNAR PLAZO Y OPORTUNIDAD].²⁵

Vencido el plazo para solicitar el adelanto no procederá la solicitud.

- *Si LA ENTIDAD considera necesario entregar adelantos para materiales e insumos a EL CONTRATISTA, deberá consignar la siguiente cláusula:*

CLÁUSULA DÉCIMA: ADELANTO PARA MATERIALES E INSUMOS

“LA ENTIDAD otorgará adelantos para materiales e insumos por el [CONSIGNAR

²⁴ Indicar el plazo y oportunidad conforme al expediente de contratación.

²⁵ Este párrafo solo deberá ser incluido cuando la Entidad prevea la entrega de más de un adelanto directo al contratista.



PORCENTAJE²⁶ del monto del contrato original, conforme al calendario de adquisición de materiales e insumos presentado por EL CONTRATISTA.

La entrega de los adelantos se realizará en un plazo de **[CONSIGNAR PLAZO]** días calendario previos a la fecha prevista en el calendario de adquisición de materiales e insumos para cada adquisición, con la finalidad que EL CONTRATISTA pueda disponer de los materiales e insumos en la oportunidad prevista en el calendario de avance de obra valorizado. Para tal efecto, EL CONTRATISTA debe solicitar la entrega del adelanto en un plazo de **[CONSIGNAR PLAZO]** días calendario anteriores al inicio del plazo antes mencionado, adjuntando a su solicitud la garantía por adelantos mediante carta fianza o póliza de caución y el comprobante de pago respectivo.

La primera solicitud de El CONTRATISTA debe realizarse una vez iniciado el plazo de ejecución de la obra. No procede el otorgamiento del adelanto para materiales e insumos en los casos en que las solicitudes correspondientes sean realizadas con posterioridad a las fechas señaladas en el calendario de adquisición de materiales e insumos.

- Si LA ENTIDAD considera necesario entregar adelantos para equipamiento y mobiliario, en el caso de contratos bajo la modalidad de llave en mano, deberá consignar la siguiente cláusula:

CLÁUSULA.....: ADELANTO PARA EQUIPAMIENTO Y MOBILIARIO, EN CONTRATOS BAJO LA MODALIDAD LLAVE EN MANO

“LA ENTIDAD otorgará adelantos para equipamiento y mobiliario por el **[CONSIGNAR PORCENTAJE²⁷]** del monto del contrato original, conforme al calendario de adquisición de materiales e insumos que incluye el equipamiento y mobiliario, presentado por EL CONTRATISTA.

La entrega de los adelantos se realizará en un plazo de **[CONSIGNAR PLAZO]** días calendario previos a la fecha prevista en el calendario de adquisición de materiales e insumos que incluye el equipamiento y mobiliario para cada adquisición, con la finalidad que EL CONTRATISTA pueda disponer del equipamiento y mobiliario en la oportunidad prevista en el calendario de avance de obra valorizado. Para tal efecto, EL CONTRATISTA debe solicitar la entrega del adelanto en un plazo de **[CONSIGNAR PLAZO]** días calendario anteriores al inicio del plazo antes mencionado, adjuntando a su solicitud la garantía por adelantos mediante carta fianza o póliza de caución y el comprobante de pago respectivo.

La primera solicitud de El CONTRATISTA debe realizarse una vez iniciado el plazo de ejecución de la obra. No procede el otorgamiento del adelanto para equipamiento y mobiliario en los casos en que las solicitudes correspondientes sean realizadas con posterioridad a las fechas señaladas en el calendario de adquisición de materiales e insumos.

Incorporar a las bases o eliminar, según corresponda.

Importante para la Entidad

- **En caso la Entidad hubiese previsto la obligación de constituir un fideicomiso para la administración de los adelantos, se debe incluir la siguiente cláusula:**

CLÁUSULA: FIDEICOMISO DE ADELANTOS²⁸

Para la administración de los adelantos destinados a la ejecución de la obra, se constituirá un fideicomiso conforme a lo establecido en los artículos 184 y 185 del Reglamento. El procedimiento

²⁶ De conformidad con el numeral 180.2 del artículo 180 del Reglamento, los adelantos para materiales e insumos, no pueden superar el veinte por ciento (20%) del monto del contrato original, y en el caso de contratos bajo la modalidad de llave en mano, en los que se haya previsto el adelanto para equipamiento y mobiliario, no pueden superar en conjunto dicho porcentaje.

²⁷ De conformidad con el numeral 180.2 del artículo 180 del Reglamento, los adelantos para materiales e insumos, no pueden superar el veinte por ciento (20%) del monto del contrato original, y en el caso de contratos bajo la modalidad de llave en mano, en los que se haya previsto el adelanto para equipamiento y mobiliario, no pueden superar en conjunto dicho porcentaje.

²⁸ Cabe precisar que, cuando la Entidad no haya incorporado en las bases la obligación de constituir un fideicomiso para la administración de los adelantos destinados a la ejecución de obra, las partes pueden acordar la incorporación de una cláusula en el contrato para la constitución del fideicomiso, de acuerdo a lo previsto en el numeral 184.9 del artículo 184 del Reglamento.



para la solicitud y entrega de los adelantos se rige por lo dispuesto en dichos artículos.

ADELANTO DIRECTO

"La Entidad otorgará [CONSIGNAR NÚMERO DE ADELANTOS A OTORGARSE] adelantos directos por el [CONSIGNAR PORCENTAJE QUE EN NINGÚN CASO EXCEDAN EN CONJUNTO EL 10% DEL MONTO DEL CONTRATO ORIGINAL] del monto del contrato original.

ADELANTO PARA MATERIALES E INSUMOS

"La Entidad otorgará adelantos para materiales e insumos por el [CONSIGNAR PORCENTAJE²⁹] del monto del contrato original, conforme al calendario de adquisición de materiales e insumos presentado por el contratista.

- En el caso de obras bajo la modalidad de ejecución llave en mano, cuando se haya previsto otorgar adelanto para equipamiento y mobiliario, consignar lo siguiente:

ADELANTO PARA EQUIPAMIENTO Y MOBILIARIO, EN CONTRATOS BAJO LA MODALIDAD LLAVE EN MANO

"La Entidad otorgará adelantos para equipamiento y mobiliario por el [CONSIGNAR PORCENTAJE³⁰] del monto del contrato original, conforme al calendario de adquisición de materiales e insumos que incluye el equipamiento y mobiliario, presentado por el contratista.

Incorporar a las bases o eliminar, según corresponda

CLÁUSULA UNDÉCIMA: CONFORMIDAD DE LA OBRA

La conformidad de la obra será dada con la suscripción del Acta de Recepción de Obra.

CLÁUSULA DUODÉCIMA: DECLARACIÓN JURADA DEL CONTRATISTA

EL CONTRATISTA declara bajo juramento que se compromete a cumplir las obligaciones derivadas del presente contrato, bajo sanción de quedar inhabilitado para contratar con el Estado en caso de incumplimiento.

CLÁUSULA DÉCIMA TERCERA: ASIGNACIÓN DE RIESGOS DEL CONTRATO DE OBRA

[INCLUIR³¹ EN ESTA CLÁUSULA LA IDENTIFICACIÓN Y ASIGNACIÓN DE RIESGOS QUE PUEDAN OCURRIR DURANTE LA EJECUCIÓN DE LA OBRA, ASI COMO LA DETERMINACIÓN DE LA PARTE DEL CONTRATO QUE DEBE ASUMIRLOS DURANTE LA EJECUCIÓN CONTRACTUAL, SEGÚN LAS DISPOSICIONES PREVISTAS EN LA DIRECTIVA "GESTIÓN DE RIESGOS EN LA PLANIFICACIÓN DE LA EJECUCIÓN DE OBRAS". LA GESTION DE RIESGOS FORMA PARTE DE LA ÚLTIMA VERSIÓN DEL EXPEDIENTE TECNICO DE OBRA PUBLICADO EN LA OPCIÓN "VER EXPEDIENTE TÉCNICO DE OBRA" DEL SEACE].

CLÁUSULA DÉCIMA CUARTA: RESPONSABILIDAD POR VICIOS OCULTOS

Ni la suscripción del Acta de Recepción de Obra, ni el consentimiento de la liquidación del contrato de obra, enervan el derecho de LA ENTIDAD a reclamar, posteriormente, por defectos o vicios ocultos, conforme a lo dispuesto por los artículos 40 de la Ley de Contrataciones del Estado y 173

²⁹ De conformidad con el numeral 180.2 del artículo 180 del Reglamento, los adelantos para materiales e insumos, no pueden superar el veinte por ciento (20%) del monto del contrato original, y en el caso de contratos bajo la modalidad de llave en mano, en los que se haya previsto el adelanto para equipamiento y mobiliario, no pueden superar en conjunto dicho porcentaje.

³⁰ De conformidad con el numeral 180.2 del artículo 180 del Reglamento, los adelantos para materiales e insumos, no pueden superar el veinte por ciento (20%) del monto del contrato original, y en el caso de contratos bajo la modalidad de llave en mano, en los que se haya previsto el adelanto para equipamiento y mobiliario, no pueden superar en conjunto dicho porcentaje.

³¹ De acuerdo con el numeral 32.2 del artículo 32 de la Ley y el numeral 29.2 del artículo 29 del Reglamento, esta cláusula es obligatoria.



de su Reglamento.

El plazo máximo de responsabilidad de EL CONTRATISTA es de [CONSIGNAR TIEMPO EN AÑOS, NO MENOR DE 7 AÑOS] años, contados a partir de la conformidad de la recepción [INDICAR TOTAL O PARCIAL, SEGÚN CORRESPONDA] de la obra.

CLÁUSULA DÉCIMA QUINTA: PENALIDADES

Si EL CONTRATISTA incurre en retraso injustificado en la ejecución de las prestaciones objeto del contrato, LA ENTIDAD le aplica automáticamente una penalidad por mora por cada día de atraso, de acuerdo a la siguiente fórmula:

$$\text{Penalidad Diaria} = \frac{0.10 \times \text{monto vigente}}{F \times \text{plazo vigente en días}}$$

Donde:

F = 0.15 para plazos mayores a sesenta (60) días o;

F = 0.40 para plazos menores o iguales a sesenta (60) días.

El retraso se justifica a través de la solicitud de ampliación de plazo debidamente aprobado. Adicionalmente, se considera justificado el retraso y en consecuencia no se aplica penalidad, cuando EL CONTRATISTA acredite, de modo objetivamente sustentado, que el mayor tiempo transcurrido no le resulta imputable. En este último caso la calificación del retraso como justificado por parte de LA ENTIDAD no da lugar al pago de gastos generales ni costos directos de ningún tipo, conforme el numeral 162.5 del artículo 162 del Reglamento de la Ley de Contrataciones del Estado.

Adicionalmente a la penalidad por mora se aplicarán las siguientes penalidades:

Otras penalidades			
N°	Supuesto de aplicación de penalidad	Forma de cálculo	Procedimiento
1	Cuando el personal acreditado permanece menos de sesenta (60) días desde el inicio de su participación en la ejecución del contrato o del íntegro del plazo de ejecución, si este es menor a los sesenta (60) días, de conformidad con las disposiciones establecidas en el numeral 190.2 del artículo 190 del Reglamento.	[INCLUIR LA FORMA DE CÁLCULO, QUE NO PUEDE SER MENOR A LA MITAD DE UNA UNIDAD IMPOSITIVA TRIBUTARIA (0.5 UIT) NI MAYOR A UNA (1) UIT] por cada día de ausencia del personal en obra en el plazo previsto.	Según informe del [CONSIGNAR INSPECTOR O SUPERVISOR DE LA OBRA, SEGÚN CORRESPONDA].
2	En caso el contratista incumpla con su obligación de ejecutar la prestación con el personal acreditado o debidamente sustituido.	[INCLUIR LA FORMA DE CÁLCULO, QUE NO PUEDE SER MENOR A LA MITAD DE UNA UNIDAD IMPOSITIVA TRIBUTARIA (0.5 UIT) NI MAYOR A UNA (1) UIT] por cada día de ausencia del personal en obra.	Según informe del [CONSIGNAR INSPECTOR O SUPERVISOR DE LA OBRA, SEGÚN CORRESPONDA].
3	[INCLUIR OTRAS PENALIDADES, DE SER EL CASO]		

En caso se haya autorizado el uso del cuaderno de obra físico, incluir la siguiente penalidad³²:

Otras penalidades			
N°	Supuesto de aplicación de penalidad	Forma de cálculo	Procedimiento

³² De conformidad con el numeral 9.3 de la Directiva N° 009-2020-OSCE/PRE "Lineamientos para el uso del Cuaderno de Obra Digital", excepcionalmente, una Entidad, de manera previa a la convocatoria del procedimiento de selección de la contratación de una obra, puede solicitar autorización para usar un cuaderno de obra físico, cuando en el lugar donde se ejecuta la obra no haya acceso a internet. Para dicho efecto, debe presentar la respectiva solicitud, por cada contrato de obra, a través del formato previsto en el Anexo N° 1 de dicha Directiva.



(...)	Si el contratista o su personal, no permite el acceso al cuaderno de obra al [CONSIGNAR INSPECTOR O SUPERVISOR DE LA OBRA, SEGÚN CORRESPONDA], impidiéndole anotar las ocurrencias.	Cinco por mil (5/1000) del monto de la valorización del periodo por cada día de dicho impedimento.	Según informe del [CONSIGNAR INSPECTOR O SUPERVISOR DE LA OBRA, SEGÚN CORRESPONDA].
Esta penalidad solo aplica si el cuaderno de obra es físico.			

Importante

De haberse previsto otras penalidades a las previstas, incluir los supuestos de aplicación de penalidad, la forma de cálculo de la penalidad para cada supuesto y el procedimiento mediante el cual se verifica el supuesto a penalizar, conforme el artículo 163 del Reglamento de la Ley de Contrataciones del Estado.

Estas penalidades se deducen de las valorizaciones o en la liquidación final, según corresponda; o si fuera necesario, se cobra del monto resultante de la ejecución de la garantía de fiel cumplimiento.

La penalidad por mora y las otras penalidades pueden alcanzar cada una un monto máximo equivalente al diez por ciento (10%) del monto del contrato vigente, o de ser el caso, del ítem que debió ejecutarse.

Cuando se llegue a cubrir el monto máximo de la penalidad por mora o el monto máximo para otras penalidades, LA ENTIDAD puede resolver el contrato por incumplimiento.

CLÁUSULA DÉCIMA SEXTA: RESOLUCIÓN DEL CONTRATO

Cualquiera de las partes puede resolver el contrato, de conformidad con el numeral 32.3 del artículo 32 y artículo 36 de la Ley de Contrataciones del Estado, y el artículo 164 de su Reglamento. De darse el caso, LA ENTIDAD procederá de acuerdo a lo establecido en los artículos 165 y 207 del Reglamento de la Ley de Contrataciones del Estado.

CLÁUSULA DÉCIMA SÉTIMA: RESPONSABILIDAD DE LAS PARTES

Cuando se resuelva el contrato por causas imputables a algunas de las partes, se debe resarcir los daños y perjuicios ocasionados, a través de la indemnización correspondiente. Ello no obsta la aplicación de las sanciones administrativas, penales y pecuniarias a que dicho incumplimiento diere lugar, en el caso que éstas correspondan.

Lo señalado precedentemente no exime a ninguna de las partes del cumplimiento de las demás obligaciones previstas en el presente contrato.

CLÁUSULA DÉCIMA OCTAVA: ANTICORRUPCIÓN

EL CONTRATISTA declara y garantiza no haber, directa o indirectamente, o tratándose de una persona jurídica a través de sus socios, integrantes de los órganos de administración, apoderados, representantes legales, funcionarios, asesores o personas vinculadas a las que se refiere el artículo 7 del Reglamento de la Ley de Contrataciones del Estado, ofrecido, negociado o efectuado, cualquier pago o, en general, cualquier beneficio o incentivo ilegal en relación al contrato.

Asimismo, el CONTRATISTA se obliga a conducirse en todo momento, durante la ejecución del contrato, con honestidad, probidad, veracidad e integridad y de no cometer actos ilegales o de corrupción, directa o indirectamente o a través de sus socios, accionistas, participacionistas, integrantes de los órganos de administración, apoderados, representantes legales, funcionarios, asesores y personas vinculadas a las que se refiere el artículo 7 del Reglamento de la Ley de Contrataciones del Estado.

Además, EL CONTRATISTA se compromete a i) comunicar a las autoridades competentes, de manera directa y oportuna, cualquier acto o conducta ilícita o corrupta de la que tuviera conocimiento; y ii) adoptar medidas técnicas, organizativas y/o de personal apropiadas para evitar los referidos actos o prácticas.



Finalmente, EL CONTRATISTA se compromete a no colocar a los funcionarios públicos con los que deba interactuar, en situaciones reñidas con la ética. En tal sentido, reconoce y acepta la prohibición de ofrecerles a éstos cualquier tipo de obsequio, donación, beneficio y/o gratificación, ya sea de bienes o servicios, cualquiera sea la finalidad con la que se lo haga.

CLÁUSULA DÉCIMA NOVENA: MARCO LEGAL DEL CONTRATO

Sólo en lo no previsto en este contrato, en la Ley de Contrataciones del Estado y su Reglamento, en las directivas que emita el OSCE y demás normativa especial que resulte aplicable, serán de aplicación supletoria las disposiciones pertinentes del Código Civil vigente, cuando corresponda, y demás normas de derecho privado.

CLÁUSULA VIGÉSIMA: SOLUCIÓN DE CONTROVERSIAS³³

Las controversias que surjan entre las partes durante la ejecución del contrato se resuelven mediante conciliación o arbitraje, según el acuerdo de las partes.

Cualquiera de las partes tiene derecho a iniciar el arbitraje a fin de resolver dichas controversias dentro del plazo de caducidad previsto en la Ley de Contrataciones del Estado y su Reglamento.

Facultativamente, cualquiera de las partes tiene el derecho a solicitar una conciliación dentro del plazo de caducidad correspondiente, según lo señalado en el artículo 224 del Reglamento de la Ley de Contrataciones del Estado, sin perjuicio de recurrir al arbitraje, en caso no se llegue a un acuerdo entre ambas partes o se llegue a un acuerdo parcial. Las controversias sobre nulidad del contrato solo pueden ser sometidas a arbitraje.

El Laudo arbitral emitido es inapelable, definitivo y obligatorio para las partes desde el momento de su notificación, según lo previsto en el numeral 45.21 del artículo 45 de la Ley de Contrataciones del Estado.

Importante para la Entidad

De acuerdo con lo dispuesto en el numeral 243.4 del artículo 243 del Reglamento, la obligatoriedad de someter a Junta de Resolución de Disputas las controversias en los contratos de obra por montos superiores a veinte millones con 00/100 Soles (S/ 20 000 000,00), es obligatoria. Asimismo, el sometimiento de la solución de controversias a una Junta de Resolución de Disputas en los contratos cuyos montos sean iguales o menores a veinte millones con 00/100 Soles (S/ 20 000 000,00) es facultativa. En tal sentido, según lo previsto en el Anexo N° 2 de la Directiva N° 012-2019-OSCE/CD incluir la siguiente cláusula, según corresponda:

CLÁUSULA VIGÉSIMA PRIMERA: JUNTA DE RESOLUCIÓN DE DISPUTAS

Las partes acuerdan para la solución de las controversias derivadas del presente Contrato de Obra conformar una Junta de Resolución de Disputas (en adelante, la JRD) de acuerdo a las disposiciones de la Ley de Contrataciones del Estado, su Reglamento y las directivas que emita OSCE al respecto (en adelante, las "Normas Aplicables a la JRD"); encargando su organización y administración al [DENOMINACIÓN O RAZÓN SOCIAL DEL CENTRO DE ADMINISTRACIÓN DESIGNADO POR LAS PARTES AL CUAL ENCARGAN LA ORGANIZACIÓN DE LA JRD].

La JRD estará compuesta por [TRES (3) MIEMBROS / UN (1) MIEMBRO], los/el cual/es será/n designado/s conforme a las Normas Aplicables a la JRD.

Todas las controversias generadas entre las partes con ocasión al presente Contrato de Obra deben ser sometidas, en primer lugar, a la decisión de la JRD de conformidad con las Normas Aplicables a las JRD.

La decisión que emita la JRD es vinculante y, por tanto, de inmediato y obligatorio cumplimiento para las partes conforme a lo establecido en las Normas Aplicables a la JRD. El incumplimiento de la decisión otorga a la parte afectada la potestad de resolver el contrato, previo aviso requiriendo

³³ De acuerdo con el numeral 225.3 del artículo 225 del Reglamento, las partes pueden recurrir al arbitraje ad hoc cuando las controversias deriven de procedimientos de selección cuyo valor referencial sea menor o igual a cinco millones con 00/100 soles (S/ 5 000 000,00).



el cumplimiento.

En caso alguna de las Partes no esté de acuerdo con la decisión emitida por la JRD, podrá someter la controversia a arbitraje conforme a lo establecido en las Normas Aplicables a la JRD. Las Partes acuerdan que es condición obligatoria para el inicio del arbitraje el haber concluido de modo previo el procedimiento ante la JRD.

Si una Parte no manifiesta su disconformidad con una decisión emitida por la JRD en el plazo previsto en las Normas Aplicables a las JRD, entonces dicha decisión adquiere el carácter de definitiva y no podrá ser sometida a arbitraje. Si una Parte manifiesta su disconformidad con una decisión emitida por la JRD en el plazo previsto en las Normas Aplicables a las JRD, pero no inicia el arbitraje respectivo en el plazo previsto en dichas Normas, aquella adquiere la calidad de definitiva.

Incorporar o eliminar, según corresponda

CLÁUSULA VIGÉSIMA SEGUNDA: FACULTAD DE ELEVAR A ESCRITURA PÚBLICA

Cualquiera de las partes puede elevar el presente contrato a Escritura Pública corriendo con todos los gastos que demande esta formalidad.

CLÁUSULA VIGÉSIMA TERCERA: DOMICILIO PARA EFECTOS DE LA EJECUCIÓN CONTRACTUAL

Las partes declaran el siguiente domicilio para efecto de las notificaciones que se realicen durante la ejecución del presente contrato:

DOMICILIO DE LA ENTIDAD: [.....]

DOMICILIO DEL CONTRATISTA: [CONSIGNAR EL DOMICILIO SEÑALADO POR EL POSTOR GANADOR DE LA BUENA PRO AL PRESENTAR LOS REQUISITOS PARA EL PERFECCIONAMIENTO DEL CONTRATO]

La variación del domicilio aquí declarado de alguna de las partes debe ser comunicada a la otra parte, formalmente y por escrito, con una anticipación no menor de quince (15) días calendario.

De acuerdo con las bases integradas, la oferta y las disposiciones del presente contrato, las partes lo firman por duplicado en señal de conformidad en la ciudad de [.....] al [CONSIGNAR FECHA].

“LA ENTIDAD”

“EL CONTRATISTA”

Importante

Este documento puede firmarse digitalmente si ambas partes cuentan con firma digital, según la Ley N° 27269, Ley de Firmas y Certificados Digitales³⁴.

³⁴ Para mayor información sobre la normativa de firmas y certificados digitales ingresar a: <https://www.indecopi.gob.pe/web/firmas-digitales/firmar-y-certificados-digitales>



CAPÍTULO VI CONSTANCIA DE PRESTACIÓN DE EJECUCIÓN DE OBRA

De conformidad con el artículo 169 del Reglamento, se deja expresa constancia de la culminación de la prestación derivada del contrato mencionado en el numeral 3 del presente documento.

1	DATOS DEL DOCUMENTO	Número del documento			
		Fecha de emisión del documento			
2	DATOS DEL CONTRATISTA	Nombre, denominación o razón social			
		RUC			
		EN CASO EL CONTRATISTA SEA UN CONSORCIO, ADEMÁS SE DEBERÁ REGISTRAR LA SIGUIENTE INFORMACIÓN:			
		Nombre o razón social del integrante del consorcio	RUC	%	Descripción de las obligaciones
3	DATOS DEL CONTRATO	Número del contrato			
		Tipo y número del procedimiento de selección			
		Descripción del objeto del contrato			
		Fecha de suscripción del contrato			
		Monto del contrato			
4	DATOS DE LA OBRA	Denominación de la obra			
		Ubicación de la obra (Región, Provincia y Distrito)			
		Nombres y apellidos del Supervisor de la Obra			
		Plazo de ejecución de la obra	Plazo original	días calendario	
			Ampliación(es) de plazo	días calendario	
			Total plazo	días calendario	
			Fecha de culminación de la obra		
			Fecha de recepción de la obra		
		Monto de la obra	Fecha de liquidación de la obra		
			Número de adicionales de obra		
			Monto total de los adicionales		
Número de deductivos					
Monto total de los deductivos					
	Monto total de la obra (sólo componente de obra)				



5 APLICACIÓN DE PENALIDADES	Monto de las penalidades por mora				
	Monto de otras penalidades				
	Monto total de las penalidades aplicadas				
6 SOLUCIÓN DE CONTROVERSIAS DEL CONTRATO	Junta de Resolución de Disputas	Si		No	
	Arbitraje	Si		No	
	N° de arbitrajes				
7 DATOS DE LA ENTIDAD	Nombre de la Entidad				
	RUC de la Entidad				
	Nombres y apellidos del funcionario que emite la constancia				
	Cargo que ocupa en la Entidad				
	Teléfono de contacto				
8					
	NOMBRE, FIRMA Y SELLO DEL FUNCIONARIO COMPETENTE				



ANEXOS



ANEXO N° 1

DECLARACIÓN JURADA DE DATOS DEL POSTOR

Señores

COMITÉ DE SELECCIÓN

ADJUDICACIÓN SIMPLIFICADA N° 002-2024-CS/MDPH – PRIMERA CONVOCATORIA

Presente.-

El que se suscribe, [.....], postor y/o Representante Legal de [CONSIGNAR EN CASO DE SER PERSONA JURÍDICA], identificado con [CONSIGNAR TIPO DE DOCUMENTO DE IDENTIDAD] N° [CONSIGNAR NÚMERO DE DOCUMENTO DE IDENTIDAD], con poder inscrito en la localidad de [CONSIGNAR EN CASO DE SER PERSONA JURÍDICA] en la Ficha N° [CONSIGNAR EN CASO DE SER PERSONA JURÍDICA] Asiento N° [CONSIGNAR EN CASO DE SER PERSONA JURÍDICA], **DECLARO BAJO JURAMENTO** que la siguiente información se sujeta a la verdad:

Nombre, Denominación o Razón Social :			
Domicilio Legal :			
RUC :	Teléfono(s) :		
MYPE ³⁵		Sí	No
Correo electrónico :			

Autorización de notificación por correo electrónico:

Autorizo que se notifiquen al correo electrónico indicado las siguientes actuaciones:

1. Solicitud de reducción de la oferta económica.
2. Solicitud de subsanación de los requisitos para perfeccionar el contrato.
3. Solicitud para presentar los documentos para perfeccionar el contrato, según orden de prelación, de conformidad con lo previsto en el artículo 141 del Reglamento.
4. Respuesta a la solicitud de acceso al expediente de contratación.

Asimismo, me comprometo a remitir la confirmación de recepción, en el plazo máximo de dos (2) días hábiles de recibida la comunicación.

[CONSIGNAR CIUDAD Y FECHA]

.....
Firma, Nombres y Apellidos del postor o Representante legal, según corresponda

Importante

La notificación dirigida a la dirección de correo electrónico consignada se entenderá válidamente efectuada cuando la Entidad reciba acuse de recepción.

³⁵ Esta información será verificada por la Entidad en la página web del Ministerio de Trabajo y Promoción del Empleo en la sección consulta de empresas acreditadas en el REMYPE en el link <http://www2.trabajo.gob.pe/servicios-en-linea-2-2/> y se tendrá en consideración, en caso el postor ganador de la buena pro solicite la retención del diez por ciento (10%) del monto del contrato, en calidad de garantía de fiel cumplimiento, según las condiciones previstas en el numeral 149.4 del artículo 149 y numeral 151.3 del artículo 151 del Reglamento. Asimismo, dicha información se tendrá en cuenta en caso de empate, conforme a lo previsto en el artículo 91 del Reglamento.



Importante

Cuando se trate de consorcios, la declaración jurada es la siguiente:

ANEXO N° 1

DECLARACIÓN JURADA DE DATOS DEL POSTOR

Señores

COMITÉ DE SELECCION

ADJUDICACIÓN SIMPLIFICADA N° 002-2024-CS/MDPH – PRIMERA CONVOCATORIA

Presente.-

El que se suscribe, [...], representante común del consorcio [CONSIGNAR EL NOMBRE DEL CONSORCIO], identificado con [CONSIGNAR TIPO DE DOCUMENTO DE IDENTIDAD] N° [CONSIGNAR NÚMERO DE DOCUMENTO DE IDENTIDAD], **DECLARO BAJO JURAMENTO** que la siguiente información se sujeta a la verdad:

Datos del consorciado 1				
Nombre, Denominación o Razón Social :				
Domicilio Legal :				
RUC :	Teléfono(s) :			
MYPE ³⁶		Sí	No	
Correo electrónico :				

Datos del consorciado 2				
Nombre, Denominación o Razón Social :				
Domicilio Legal :				
RUC :	Teléfono(s) :			
MYPE ³⁷		Sí	No	
Correo electrónico :				

Datos del consorciado ...				
Nombre, Denominación o Razón Social :				
Domicilio Legal :				
RUC :	Teléfono(s) :			
MYPE ³⁸		Sí	No	
Correo electrónico :				

Autorización de notificación por correo electrónico:

Correo electrónico del consorcio:

³⁶ Esta información será verificada por la Entidad en la página web del Ministerio de Trabajo y Promoción del Empleo en la sección consulta de empresas acreditadas en el REMYPE en el link <http://www2.trabajo.gob.pe/servicios-en-linea-2-2/> y se tendrá en consideración, en caso el consorcio ganador de la buena pro solicite la retención del diez por ciento (10%) del monto del contrato, en calidad de garantía de fiel cumplimiento, según las condiciones previstas en el numeral 149.4 del artículo 149 y numeral 151.3 del artículo 151 del Reglamento. Asimismo, dicha información se tendrá en cuenta en caso de empate, conforme a lo previsto en el artículo 91 del Reglamento. Para dichos efectos, todos los integrantes del consorcio deben acreditar la condición de micro o pequeña empresa.

³⁷ Ibídem.

³⁸ Ibídem.



Autorizo que se notifiquen al correo electrónico indicado las siguientes actuaciones:

1. Solicitud de reducción de la oferta económica.
2. Solicitud de subsanación de los requisitos para perfeccionar el contrato.
3. Solicitud para presentar los documentos para perfeccionar el contrato, según orden de prelación, de conformidad con lo previsto en el artículo 141 del Reglamento.
4. Respuesta a la solicitud de acceso al expediente de contratación.

Asimismo, me comprometo a remitir la confirmación de recepción, en el plazo máximo de dos (2) días hábiles de recibida la comunicación.

[CONSIGNAR CIUDAD Y FECHA]

.....
**Firma, Nombres y Apellidos del representante
común del consorcio**

Importante

La notificación dirigida a la dirección de correo electrónico consignada se entenderá válidamente efectuada cuando la Entidad reciba acuse de recepción.



ANEXO N° 2

DECLARACIÓN JURADA (ART. 52 DEL REGLAMENTO DE LA LEY DE CONTRATACIONES DEL ESTADO)

Señores

COMITÉ DE SELECCION
ADJUDICACIÓN SIMPLIFICADA N° 002-2024-CS/MDPH – PRIMERA CONVOCATORIA
Presente.-

Mediante el presente el suscrito, postor y/o Representante Legal de [CONSIGNAR EN CASO DE SER PERSONA JURÍDICA], declaro bajo juramento:

- i. No haber incurrido y me obligo a no incurrir en actos de corrupción, así como a respetar el principio de integridad.
- ii. No tener impedimento para postular en el procedimiento de selección ni para contratar con el Estado, conforme al artículo 11 de la Ley de Contrataciones del Estado.
- iii. Conocer las sanciones contenidas en la Ley de Contrataciones del Estado y su Reglamento, así como las disposiciones aplicables de la Ley N° 27444, Ley del Procedimiento Administrativo General.
- iv. Participar en el presente proceso de contratación en forma independiente sin mediar consulta, comunicación, acuerdo, arreglo o convenio con ningún proveedor; y, conocer las disposiciones del Decreto Legislativo N° 1034, Decreto Legislativo que aprueba la Ley de Represión de Conductas Anticompetitivas.
- v. Conocer, aceptar y someterme a las bases, condiciones y reglas del procedimiento de selección.
- vi. Ser responsable de la veracidad de los documentos e información que presento en el presente procedimiento de selección.
- vii. Comprometerme a mantener la oferta presentada durante el procedimiento de selección y a perfeccionar el contrato, en caso de resultar favorecido con la buena pro.

[CONSIGNAR CIUDAD Y FECHA]

.....
**Firma, Nombres y Apellidos del postor o
Representante legal, según corresponda**

Importante

En el caso de consorcios, cada integrante debe presentar esta declaración jurada, salvo que sea presentada por el representante común del consorcio.



ANEXO N° 3

DECLARACIÓN JURADA DE CUMPLIMIENTO DEL EXPEDIENTE TÉCNICO

Señores

**COMITÉ DE SELECCION
ADJUDICACIÓN SIMPLIFICADA N° 002-2024-CS/MDPH – PRIMERA CONVOCATORIA**

Presente.-

Es grato dirigirme a usted, para hacer de su conocimiento que luego de haber examinado las bases y demás documentos del procedimiento de la referencia y, conociendo todos los alcances y las condiciones detalladas en dichos documentos, el postor que suscribe ofrece la ejecución de la obra [CONSIGNAR EL OBJETO DE LA CONVOCATORIA], de conformidad con el respectivo Expediente Técnico y las demás condiciones que se indican en el numeral 3.1 del Capítulo III de la sección específica de las bases y los documentos del procedimiento.

[CONSIGNAR CIUDAD Y FECHA]

.....
**Firma, Nombres y Apellidos del postor o
Representante legal o común, según corresponda**



ANEXO N° 4

DECLARACIÓN JURADA DE PLAZO DE EJECUCIÓN DE LA OBRA

Señores

**COMITÉ DE SELECCION
ADJUDICACIÓN SIMPLIFICADA N° 002-2024-CS/MDPH – PRIMERA CONVOCATORIA**

Presente.-

Mediante el presente, con pleno conocimiento de las condiciones que se exigen en las bases del procedimiento de la referencia, me comprometo a ejecutar la obra [CONSIGNAR LA DENOMINACIÓN DE LA CONVOCATORIA] en el plazo de [CONSIGNAR EL PLAZO OFERTADO, EL CUAL DEBE SER EXPRESADO EN DÍAS CALENDARIO] días calendario.

[CONSIGNAR CIUDAD Y FECHA]

.....
**Firma, Nombres y Apellidos del postor o
Representante legal o común, según corresponda**

Importante para la Entidad

- Cuando en el expediente de contratación establezca que la obra debe ejecutarse bajo la modalidad de ejecución llave en mano, considerar lo siguiente, según corresponda

“Mediante el presente, con pleno conocimiento de las condiciones que se exigen en las bases del procedimiento de la referencia, me comprometo a ejecutar la obra [CONSIGNAR LA DENOMINACIÓN DE LA CONVOCATORIA], su equipamiento, mobiliario y montaje hasta la puesta en servicio, en el plazo de [CONSIGNAR EL PLAZO OFERTADO, EL CUAL DEBE ESTAR EXPRESADO EN DÍAS CALENDARIO] días calendario.”³⁹

“Mediante el presente, con pleno conocimiento de las condiciones que se exigen en las bases del procedimiento de la referencia, me comprometo a ejecutar la obra [CONSIGNAR LA DENOMINACIÓN DE LA CONVOCATORIA], su equipamiento, mobiliario y montaje hasta la puesta en servicio, en el plazo de [CONSIGNAR EL PLAZO OFERTADO, EL CUAL DEBE ESTAR EXPRESADO EN DÍAS CALENDARIO] días calendario, y la ejecución de la operación asistida de la obra en el plazo de [CONSIGNAR EL PLAZO OFERTADO DE LA PRESTACIÓN ASISTIDA DE LA OBRA, EL CUAL DEBE ESTAR EXPRESADO EN DÍAS CALENDARIO] días calendario.”⁴⁰

Incluir las disposiciones, según corresponda. Una vez culminada la elaboración de las bases, las notas que no se incorporen deben ser eliminadas.

³⁹ Este párrafo debe ser incluido en el caso de obras que se ejecuten bajo la modalidad de ejecución llave en mano que no incluya operación asistida.

⁴⁰ Este párrafo debe ser incluido en el caso de obras que se ejecuten bajo la modalidad de ejecución llave en mano que incluya operación asistida.



ANEXO N° 5

PROMESA DE CONSORCIO

(Sólo para el caso en que un consorcio se presente como postor)

Señores

COMITÉ DE SELECCION

ADJUDICACIÓN SIMPLIFICADA N° 002-2024-CS/MDPH – PRIMERA CONVOCATORIA

Presente.-

Los suscritos declaramos expresamente que hemos convenido en forma irrevocable, durante el lapso que dure el procedimiento de selección, para presentar una oferta conjunta a la **ADJUDICACIÓN SIMPLIFICADA N°** [CONSIGNAR NOMENCLATURA DEL PROCEDIMIENTO].

Asimismo, en caso de obtener la buena pro, nos comprometemos a formalizar el contrato de consorcio, de conformidad con lo establecido por el artículo 140 del Reglamento de la Ley de Contrataciones del Estado, bajo las siguientes condiciones:

a) Integrantes del consorcio

1. [NOMBRE, DENOMINACIÓN O RAZÓN SOCIAL DEL CONSORCIADO 1].
2. [NOMBRE, DENOMINACIÓN O RAZÓN SOCIAL DEL CONSORCIADO 2].

b) Designamos a [CONSIGNAR NOMBRES Y APELLIDOS DEL REPRESENTANTE COMÚN], identificado con [CONSIGNAR TIPO DE DOCUMENTO DE IDENTIDAD] N° [CONSIGNAR NÚMERO DE DOCUMENTO DE IDENTIDAD], como representante común del consorcio para efectos de participar en todos los actos referidos al procedimiento de selección, suscripción y ejecución del contrato correspondiente con [CONSIGNAR NOMBRE DE LA ENTIDAD].

Asimismo, declaramos que el representante común del consorcio no se encuentra impedido, inhabilitado ni suspendido para contratar con el Estado.

c) Fijamos nuestro domicilio legal común en [.....].

d) Las obligaciones que corresponden a cada uno de los integrantes del consorcio son las siguientes:

1. OBLIGACIONES DE [NOMBRE, DENOMINACIÓN O RAZÓN SOCIAL DEL CONSORCIADO 1] [%]⁴¹

[DESCRIBIR LAS OBLIGACIONES DEL CONSORCIADO 1]

2. OBLIGACIONES DE [NOMBRE, DENOMINACIÓN O RAZÓN SOCIAL DEL CONSORCIADO 2] [%]⁴²

[DESCRIBIR LAS OBLIGACIONES DEL CONSORCIADO 2]

TOTAL OBLIGACIONES 100%⁴³

⁴¹ Consignar únicamente el porcentaje total de las obligaciones, el cual debe ser expresado en número entero, sin decimales.

⁴² Consignar únicamente el porcentaje total de las obligaciones, el cual debe ser expresado en número entero, sin decimales.

⁴³ Este porcentaje corresponde a la sumatoria de los porcentajes de las obligaciones de cada uno de los integrantes del consorcio.



[CONSIGNAR CIUDAD Y FECHA]

.....
Consortiado 1
Nombres, apellidos y firma del Consortiado 1
o de su Representante Legal
Tipo y N° de Documento de Identidad

.....
Consortiado 2
Nombres, apellidos y firma del Consortiado 2
o de su Representante Legal
Tipo y N° de Documento de Identidad

Importante

De conformidad con el artículo 52 del Reglamento, las firmas de los integrantes del consorcio deben ser legalizadas.



ANEXO N° 6

PRECIO DE LA OFERTA

ÍTEM N° [INDICAR NÚMERO]

Señores

**COMITÉ DE SELECCION
ADJUDICACIÓN SIMPLIFICADA N° 002-2024-CS/MDPH – PRIMERA CONVOCATORIA**

Presente.-

Es grato dirigirme a usted, para hacer de su conocimiento que, de acuerdo con las bases, mi oferta es la siguiente:

[INCLUIR LA ESTRUCTURA DEL PRESUPUESTO DE OBRA, A FIN DE QUE EL POSTOR CONSIGNE LOS PRECIOS UNITARIOS Y EL PRECIO TOTAL DE SU OFERTA, TAL COMO SE MUESTRA DE MANERA REFERENCIAL EN EL SIGUIENTE EJEMPLO:

N° ITEM	PARTIDA	UNIDAD	METRADO	PU	SUB TOTAL

1	Total costo directo (A)	
2	Gastos generales	
2.1	Gastos fijos	
2.2	Gastos variables	
	Total gastos generales (B)	
3	Utilidad (C)	
	SUBTOTAL (A+B+C)	
4	IGV ⁴⁴	
5	Monto total de la oferta	

...]

El precio de la oferta en [CONSIGNAR LA MONEDA DE LA CONVOCATORIA] incluye todos los tributos, seguros, transporte, inspecciones, pruebas y, de ser el caso, los costos laborales conforme a la legislación vigente, así como cualquier otro concepto que pueda tener incidencia sobre el costo de la obra a ejecutar; excepto la de aquellos postores que gocen de alguna exoneración legal, no incluirán en el precio de su oferta los tributos respectivos.

[CONSIGNAR CIUDAD Y FECHA]

.....
**Firma, Nombres y Apellidos del postor o
Representante legal o común, según corresponda**

⁴⁴ Para el cálculo del IGV, aplica el redondeo previsto en la Resolución de Superintendencia SUNAT N° 025-2000/SUNAT o norma que la reemplace. En ese sentido, el porcentaje se calcula considerando dos (2) decimales. Para efectos del redondeo i) Si el primer decimal siguiente es inferior a cinco (5), el valor permanecerá igual, suprimiéndose los decimales posteriores y ii) Si el primer decimal siguiente es igual o superior a cinco (5), el valor será incrementado en un centésimo.



Importante

- *En caso que el postor reduzca su oferta, según lo previsto en el artículo 68 del Reglamento, debe presentar nuevamente este Anexo.*
- *El postor que goce de alguna exoneración legal, debe indicar que su oferta no incluye el tributo materia de la exoneración, debiendo incluir el siguiente texto:*

“Mi oferta no incluye [CONSIGNAR EL TRIBUTO MATERIA DE LA EXONERACIÓN]”.
- *El análisis de precios unitarios y el detalle de los gastos generales fijos y variables no se presentan en la oferta, sino para el perfeccionamiento del contrato.*

Importante para la Entidad

- *A fin de facilitar la labor del órgano encargado de las contrataciones o comité de selección, según corresponda, se recomienda publicar conjuntamente con las bases un archivo en Excel del presupuesto de la obra conforme el expediente técnico a fin de que los postores puedan utilizarlo al momento de elaborar su oferta. En tal caso, consignar lo siguiente:*

“Adicionalmente al documento escaneado del presente anexo, el postor puede adjuntar el archivo en Excel del presupuesto de la obra (que fue publicado conjuntamente con las bases), completando la información que sustenta el precio de su oferta. En caso de divergencia prevalece el documento escaneado del precio de la oferta”.
- *En caso de procedimientos según relación de ítems, consignar lo siguiente:*

“El postor debe presentar el precio de su oferta en forma independiente, en los ítems que se presente”.
- *En caso de contratación de obras por paquete, consignar lo siguiente:*

“El postor debe presentar el precio de su oferta con el detalle de cada obra incluida en el paquete”.
- *En caso de contrataciones que conllevan la ejecución de prestaciones accesorias, consignar lo siguiente:*

“El postor debe detallar en el precio de su oferta, el monto correspondiente a la prestación principal y las prestaciones accesorias”.
- *Si durante la fase de actos preparatorios, las Entidades advierten que es posible la participación de proveedores que gozan del beneficio de la exoneración del IGV prevista en la Ley N° 27037, Ley de Promoción de la Inversión en la Amazonía, consignar lo siguiente:*

*“La oferta de los postores que presenten la Declaración Jurada de cumplimiento de condiciones para la aplicación de la exoneración del IGV (**Anexo N° 7**), debe encontrarse dentro de los límites del valor referencial sin IGV”.*

Incluir las disposiciones, según corresponda. Una vez culminada la elaboración de las bases, las notas que no se incorporen deben ser eliminadas



ANEXO N° 6

PRECIO DE LA OFERTA

ÍTEM N° [INDICAR NÚMERO]

Señores

**COMITÉ DE SELECCION
ADJUDICACIÓN SIMPLIFICADA N° 002-2024-CS/MDPH – PRIMERA CONVOCATORIA**

Presente.-

Es grato dirigirme a usted, para hacer de su conocimiento que, de acuerdo con las bases, mi oferta es la siguiente:

CONCEPTO	PRECIO TOTAL
TOTAL	

El precio de la oferta [CONSIGNAR LA MONEDA DE LA CONVOCATORIA] incluye todos los tributos, seguros, transporte, inspecciones, pruebas y, de ser el caso, los costos laborales conforme a la legislación vigente, así como cualquier otro concepto que pueda tener incidencia sobre el costo de la obra a ejecutar; excepto la de aquellos postores que gocen de alguna exoneración legal, no incluirán en el precio de su oferta los tributos respectivos.

[CONSIGNAR CIUDAD Y FECHA]

.....
**Firma, Nombres y Apellidos del postor o
Representante legal o común, según corresponda**

Importante

- El postor debe adjuntar el desagregado de partidas que sustenta su oferta, tal como se muestra de manera referencial en el siguiente ejemplo:*

N° ITEM	PARTIDA	UNIDAD	METRADO	PU	SUB TOTAL
1	Total costo directo (A)				
2	Gastos generales				
2.1	Gastos fijos				
2.2	Gastos variables				
	Total gastos generales (B)				
3	Utilidad (C)				
	SUBTOTAL (A+B+C)				



4	IGV ⁴⁵	
5	Monto total de la oferta	

- En caso que el postor reduzca su oferta, según lo previsto en el artículo 68 del Reglamento, debe presentar nuevamente este Anexo.
- El postor que goce de alguna exoneración legal, debe indicar que su oferta no incluye el tributo materia de la exoneración, debiendo incluir el siguiente texto:
"Mi oferta no incluye [CONSIGNAR EL TRIBUTO MATERIA DE LA EXONERACIÓN]".
- De ser el caso, el análisis de precios unitarios y el detalle de los gastos generales fijos y variables no se presentan en la oferta, sino para el perfeccionamiento del contrato.

Importante para la Entidad

- A fin de facilitar la labor del órgano encargado de las contrataciones o comité de selección, según corresponda, se recomienda publicar conjuntamente con las bases un archivo en Excel del presupuesto de la obra conforme el expediente técnico a fin de que los postores puedan utilizarlo al momento de elaborar su oferta. En tal caso, consignar lo siguiente:

"Adicionalmente al documento escaneado del presente anexo, el postor puede adjuntar el archivo en Excel del presupuesto de la obra (que fue publicado conjuntamente con las bases), completando la información que sustenta el precio de su oferta. En caso de divergencia prevalece el documento escaneado del precio de la oferta".

- En caso de procedimientos según relación de ítems, consignar lo siguiente:

"El postor debe presentar el precio de su oferta en forma independiente, en los ítems que se presente".

- En caso de contratación de obras por paquete, consignar lo siguiente:

"El postor debe presentar el precio de su oferta con el detalle de cada obra incluida en el paquete".

- En caso de contrataciones que conllevan la ejecución de prestaciones accesorias, consignar lo siguiente:

"El postor debe detallar en el precio de su oferta, el monto correspondiente a la prestación principal y las prestaciones accesorias".

- Si durante la fase de actos preparatorios, las Entidades advierten que es posible la participación de proveedores que gozan del beneficio de la exoneración del IGV prevista en la Ley N° 27037, Ley de Promoción de la Inversión en la Amazonía, consignar lo siguiente:

"La oferta de los postores que presenten la Declaración Jurada de cumplimiento de condiciones para la aplicación de la exoneración del IGV (**Anexo N° 7**), debe encontrarse dentro de los límites del valor referencial sin IGV".

Incluir las disposiciones, según corresponda. Una vez culminada la elaboración de las bases, las notas que no se incorporen deben ser eliminadas

Importante para la Entidad

⁴⁵ Para el cálculo del IGV, aplica el redondeo previsto en la Resolución de Superintendencia SUNAT N° 025-2000/SUNAT o norma que la reemplace. En ese sentido, el porcentaje se calcula considerando dos (2) decimales. Para efectos del redondeo i) Si el primer decimal siguiente es inferior a cinco (5), el valor permanecerá igual, suprimiéndose los decimales posteriores y ii) Si el primer decimal siguiente es igual o superior a cinco (5), el valor será incrementado en un centésimo.



En caso de la contratación de la ejecución de una obra bajo el esquema mixto de suma alzada y precios unitarios incluir el siguiente anexo:

Esta nota deberá ser eliminada una vez culminada la elaboración de las bases

ANEXO N° 6

PRECIO DE LA OFERTA

ÍTEM N° [INDICAR NÚMERO]

Señores

COMITÉ DE SELECCION ADJUDICACIÓN SIMPLIFICADA N° 002-2024-CS/MDPH – PRIMERA CONVOCATORIA

Presente.-

Es grato dirigirme a usted, para hacer de su conocimiento que, de acuerdo con las bases, mi oferta es la siguiente:

[INCLUIR LA ESTRUCTURA DEL PRESUPUESTO DE OBRA EXTRAIDA DEL EXPEDIENTE TÉCNICO DE LOS COMPONENTES, CUYAS CANTIDADES Y MAGNITUDES ESTÁN DEFINIDAS, A FIN DE QUE EL POSTOR CONSIGNE LOS PRECIOS UNITARIOS Y EL PRECIO TOTAL DE SU OFERTA, TAL COMO SE MUESTRA DE MANERA REFERENCIAL EN EL SIGUIENTE EJEMPLO:

OFERTA A PRECIOS UNITARIOS DE LOS COMPONENTES SIGUIENTES:

N° ITEM	PARTIDA	UNIDAD	METRADO	PU	SUB TOTAL

1	Total costo directo (A)	
2	Gastos generales	
2.1	Gastos fijos	
2.2	Gastos variables	
	Total gastos generales (B)	
3	Utilidad (C)	
	SUBTOTAL (A+B+C)	
4	IGV ⁴⁶	
5	Monto del componente a precios unitarios	

...]

OFERTA A SUMA ALZADA DE LOS COMPONENTES SIGUIENTES:

CONCEPTO	PRECIO
Monto del componente a suma alzada	

Asimismo, el postor debe adjuntar el desagregado de partidas que sustenta su oferta a suma alzada, tal como se muestra de manera referencial en el siguiente ejemplo:

⁴⁶ Para el cálculo del IGV, aplica el redondeo previsto en la Resolución de Superintendencia SUNAT N° 025-2000/SUNAT o norma que la reemplace. En ese sentido, el porcentaje se calcula considerando dos (2) decimales. Para efectos del redondeo i) Si el primer decimal siguiente es inferior a cinco (5), el valor permanecerá igual, suprimiéndose los decimales posteriores y ii) Si el primer decimal siguiente es igual o superior a cinco (5), el valor será incrementado en un centésimo.



N° ITEM	PARTIDA	UNIDAD	METRADO	PU	SUB TOTAL

1	Total costo directo (A)	
2	Gastos generales	
2.1	Gastos fijos	
2.2	Gastos variables	
	Total gastos generales (B)	
3	Utilidad (C)	
	SUBTOTAL (A+B+C)	
4	IGV ⁴⁷	
5	Monto de la oferta a suma alzada	

Monto total de la oferta	
--------------------------	--

El precio de la oferta [CONSIGNAR LA MONEDA DE LA CONVOCATORIA] incluye todos los tributos, seguros, transporte, inspecciones, pruebas y, de ser el caso, los costos laborales conforme a la legislación vigente, así como cualquier otro concepto que pueda tener incidencia sobre el costo de la obra a ejecutar; excepto la de aquellos postores que gocen de alguna exoneración legal, no incluirán en el precio de su oferta los tributos respectivos.

[CONSIGNAR CIUDAD Y FECHA]

.....
**Firma, Nombres y Apellidos del postor o
Representante legal o común, según corresponda**

Importante

- *En caso que el postor reduzca su oferta, según lo previsto en el artículo 68 del Reglamento, debe presentar nuevamente este Anexo.*
- *El postor que goce de alguna exoneración legal, debe indicar que su oferta no incluye el tributo materia de la exoneración.
"Mi oferta no incluye [CONSIGNAR EL TRIBUTO MATERIA DE LA EXONERACIÓN]".*
- *El análisis de precios unitarios y el detalle de los gastos generales fijos y variables no se presentan en la oferta, sino para el perfeccionamiento del contrato.*

Importante para la Entidad

- *A fin de facilitar la labor del órgano encargado de las contrataciones o comité de selección, según corresponda, se recomienda publicar conjuntamente con las bases un archivo en Excel del presupuesto de la obra conforme el expediente técnico a fin de que los postores puedan utilizarlo al momento de elaborar su oferta. En tal caso, consignar lo siguiente:*

"Adicionalmente al documento escaneado del presente anexo, el postor puede adjuntar el

⁴⁷ Para el cálculo del IGV, aplica el redondeo previsto en la Resolución de Superintendencia SUNAT N° 025-2000/SUNAT o norma que la reemplace. En ese sentido, el porcentaje se calcula considerando dos (2) decimales. Para efectos del redondeo i) Si el primer decimal siguiente es inferior a cinco (5), el valor permanecerá igual, suprimiéndose los decimales posteriores y ii) Si el primer decimal siguiente es igual o superior a cinco (5), el valor será incrementado en un centésimo.



archivo en Excel del presupuesto de la obra (que fue publicado conjuntamente con las bases), completando la información que sustenta el precio de su oferta. En caso de divergencia prevalece el documento escaneado del precio de la oferta”.

- *En caso de procedimientos según relación de ítems, consignar lo siguiente:*

“El postor debe presentar el precio de su oferta en forma independiente, en los ítems que se presente”.

- *En caso de contratación de obras por paquete, consignar lo siguiente:*

“El postor debe presentar el precio de su oferta con el detalle de cada obra incluida en el paquete”.

- *En caso de contrataciones que conllevan la ejecución de prestaciones accesorias, consignar lo siguiente:*

“El postor debe detallar en el precio de su oferta, el monto correspondiente a la prestación principal y las prestaciones accesorias”.

- *Si durante la fase de actos preparatorios, las Entidades advierten que es posible la participación de proveedores que gozan del beneficio de la exoneración del IGV prevista en la Ley N° 27037, Ley de Promoción de la Inversión en la Amazonía, consignar lo siguiente:*

*“La oferta de los postores que presenten la Declaración Jurada de cumplimiento de condiciones para la aplicación de la exoneración del IGV (**Anexo N° 8**), debe encontrarse dentro de los límites del valor referencial sin IGV”.*

Incluir las disposiciones, según corresponda. Una vez culminada la elaboración de las bases, las notas que no se incorporen deben ser eliminadas



Importante para la Entidad

Si durante la fase de actos preparatorios, las Entidades advierten que es posible la participación de proveedores que gozan del beneficio de la exoneración del IGV prevista en la Ley N° 27037, Ley de Promoción de la Inversión en la Amazonía, incluir el siguiente anexo:

Esta nota deberá ser eliminada una vez culminada la elaboración de las bases.

ANEXO N° 7

DECLARACIÓN JURADA DE CUMPLIMIENTO DE CONDICIONES PARA LA APLICACIÓN DE LA EXONERACIÓN DEL IGV

Señores

**COMITÉ DE SELECCION
ADJUDICACIÓN SIMPLIFICADA N° 002-2024-CS/MDPH – PRIMERA CONVOCATORIA**

Presente.-

Mediante el presente el suscrito, postor y/o Representante Legal de [CONSIGNAR EN CASO DE SER PERSONA JURÍDICA], declaro bajo juramento que gozo del beneficio de la exoneración del IGV previsto en la Ley N° 27037, Ley de Promoción de la Inversión en la Amazonía, dado que cumplo con las condiciones siguientes:

- 1.- Que el domicilio fiscal de la empresa⁴⁸ se encuentra ubicada en la Amazonía y coincide con el lugar establecido como sede central (donde tiene su administración y lleva su contabilidad);
- 2.- Que la empresa se encuentra inscrita en las Oficinas Registrales de la Amazonía (exigible en caso de personas jurídicas);
- 3.- Que, al menos el setenta por ciento (70%) de los activos fijos de la empresa se encuentran en la Amazonía; y
- 4.- Que la empresa no ejecuta obras fuera de la Amazonía.

[CONSIGNAR CIUDAD Y FECHA]

.....
**Firma, Nombres y Apellidos del postor o
Representante legal, según corresponda**

Importante

Cuando se trate de consorcios, esta declaración jurada será presentada por cada uno de los integrantes del consorcio, salvo que se trate de consorcios con contabilidad independiente, en cuyo caso debe ser suscrita por el representante común, debiendo indicar su condición de consorcio con contabilidad independiente y el número de RUC del consorcio.

⁴⁸ En el artículo 1 del "Reglamento de las Disposiciones Tributarias contenidas en la Ley de Promoción de la Inversión en la Amazonía" se define como "empresa" a las "Personas naturales, sociedades conyugales, sucesiones indivisas y personas consideradas jurídicas por la Ley del Impuesto a la Renta, generadoras de rentas de tercera categoría, ubicadas en la Amazonía. Las sociedades conyugales son aquellas que ejerzan la opción prevista en el Artículo 16 de la Ley del Impuesto a la Renta."



Importante para la Entidad

En el caso de contratación de obras que se ejecuten fuera de las provincias de Lima y Callao, cuyo valor referencial del procedimiento de selección o de algún ítem no supere los novecientos mil Soles (S/. 900,000.00) debe considerarse el siguiente anexo:

Esta nota deberá ser eliminada una vez culminada la elaboración de las bases.

ANEXO N° 8

SOLICITUD DE BONIFICACIÓN DEL DIEZ POR CIENTO (10%) POR OBRAS EJECUTADAS FUERA DE LA PROVINCIA DE LIMA Y CALLAO (DE SER EL CASO, SOLO PRESENTAR ESTA SOLICITUD EN EL ÍTEM [INCLUIR EN CASO CORRESPONDA, EN PROCEDIMIENTOS POR RELACIÓN DE ÍTEMS, CONSIGNANDO EL N° DEL ÍTEM O ÍTEMS CUYO VALOR REFERENCIAL NO SUPERA LOS NOVECIENTOS MIL SOLES (S/ 900,000.00)])

Señores

**COMITÉ DE SELECCION
ADJUDICACIÓN SIMPLIFICADA N° 002-2024-CS/MDPH – PRIMERA CONVOCATORIA**

Presente.-

Mediante el presente el suscrito, postor y/o Representante Legal de [CONSIGNAR EN CASO DE SER PERSONA JURIDICA], solicito la asignación de la bonificación del diez por ciento (10%) sobre el puntaje total en [CONSIGNAR EL ÍTEM O ÍTEMS, SEGÚN CORRESPONDA, EN LOS QUE SE SOLICITA LA BONIFICACIÓN] debido a que el domicilio de mi representada se encuentra ubicado en la provincia o provincia colindante donde se ejecuta la obra.

[CONSIGNAR CIUDAD Y FECHA]

.....
**Firma, Nombres y Apellidos del postor o
Representante legal, según corresponda**

Importante

- *Para asignar la bonificación, el órgano encargado de las contrataciones o comité de selección, según corresponda, verifica el domicilio consignado por el postor en el Registro Nacional de Proveedores (RNP).*
- *Para que el postor pueda acceder a la bonificación, debe cumplir con las condiciones establecidas en el literal f) del artículo 50 del Reglamento.*



Importante

Cuando se trate de consorcios, la declaración jurada es la siguiente:

ANEXO N° 8

SOLICITUD DE BONIFICACIÓN DEL DIEZ POR CIENTO (10%) POR OBRAS EJECUTADAS FUERA DE LA PROVINCIA DE LIMA Y CALLAO (DE SER EL CASO, SOLO PRESENTAR ESTA SOLICITUD EN EL ÍTEM [INCLUIR EN CASO CORRESPONDA, EN PROCEDIMIENTOS POR RELACIÓN DE ÍTEMS, CONSIGNANDO EL N° DEL ÍTEM O ÍTEMS CUYO VALOR REFERENCIAL NO SUPERA LOS NOVECIENTOS MIL SOLES (S/ 900,000.00)])

Señores

**COMITÉ DE SELECCION
ADJUDICACIÓN SIMPLIFICADA N° 002-2024-CS/MDPH – PRIMERA CONVOCATORIA**

Presente.-

Mediante el presente el que se suscribe, [.....], representante común del consorcio [CONSIGNAR EL NOMBRE DEL CONSORCIO], solicito la asignación de la bonificación del diez por ciento (10%) sobre el puntaje total en [CONSIGNAR EL ÍTEM O ÍTEMS, SEGÚN CORRESPONDA, EN LOS QUE SE SOLICITA LA BONIFICACIÓN] debido a que los domicilios de todos los integrantes del consorcio se encuentran ubicados en la provincia o provincias colindantes donde se ejecuta la obra.

[CONSIGNAR CIUDAD Y FECHA]

.....
**Firma, Nombres y Apellidos del representante
común del consorcio**

Importante

- *Para asignar la bonificación, el órgano encargado de las contrataciones o comité de selección, según corresponda, verifica el domicilio consignado de los integrantes del consorcio, en el Registro Nacional de Proveedores (RNP).*
- *Para que un consorcio pueda acceder a la bonificación, cada uno de sus integrantes debe cumplir con las condiciones establecidas en el literal f) del artículo 50 del Reglamento.*



ANEXO N° 9

DECLARACIÓN JURADA (NUMERAL 49.4 DEL ARTÍCULO 49 DEL REGLAMENTO)

Señores

**COMITÉ DE SELECCION
ADJUDICACIÓN SIMPLIFICADA N° 002-2024-CS/MDPH – PRIMERA CONVOCATORIA**

Presente.-

Mediante el presente el suscrito, postor y/o Representante Legal de [CONSIGNAR EN CASO DE SER PERSONA JURÍDICA], declaro que la experiencia que acredito de la empresa [CONSIGNAR LA DENOMINACIÓN DE LA PERSONA JURÍDICA] como consecuencia de una reorganización societaria, no se encuentra en el supuesto establecido en el numeral 49.4 del artículo 49 del Reglamento.

[CONSIGNAR CIUDAD Y FECHA]

.....
**Firma, Nombres y Apellidos del postor o
Representante legal, según corresponda**

Importante

A efectos de cautelar la veracidad de esta declaración, el postor puede verificar la información de la Relación de Proveedores Sancionados por el Tribunal de Contrataciones del Estado con Sanción Vigente en <http://portal.osce.gob.pe/rnp/content/relación-de-proveedores-sancionados>.

También le asiste dicha facultad al órgano encargado de las contrataciones o al órgano de la Entidad al que se le haya asignado la función de verificación de la oferta presentada por el postor ganador de la buena pro.



ANEXO N° 10

EXPERIENCIA DEL POSTOR EN LA ESPECIALIDAD

Señores

COMITÉ DE SELECCION
ADJUDICACIÓN SIMPLIFICADA N° 002-2024-CS/MDPH – PRIMERA CONVOCATORIA

Presente.-

Mediante el presente, el suscrito detalla lo siguiente como EXPERIENCIA EN OBRAS SIMILARES:

N°	CLIENTE	OBJETO DEL CONTRATO	N° CONTRATO	FECHA DEL CONTRATO ⁴⁹	FECHA DE RECEPCIÓN DE LA OBRA	EXPERIENCIA PROVENIENTE ⁵⁰ DE:	MONEDA	IMPORTE ⁵¹	TIPO DE CAMBIO VENTA ⁵²	MONTO FACTURADO ACUMULADO ⁵³
1										
2										
3										
4										

⁴⁹ Se refiere a la fecha de suscripción del contrato.

⁵⁰ Si el titular de la experiencia no es el postor, consignar si dicha experiencia corresponde a la matriz en caso que el postor sea sucursal, o fue transmitida por reorganización societaria, debiendo acompañar la documentación sustentatoria correspondiente. Al respecto, según la Opinión N° 216-2017/DTN “Considerando que la sociedad matriz y la sucursal constituyen la misma persona jurídica, la sucursal puede acreditar como suya la experiencia de su matriz”. Del mismo modo, según lo previsto en la Opinión N° 010-2013/DTN, “... en una operación de reorganización societaria que comprende tanto una fusión como una escisión, la sociedad resultante podrá acreditar como suya la experiencia de la sociedad incorporada o absorbida, que se extingue producto de la fusión; asimismo, si en virtud de la escisión se transfiere un bloque patrimonial consistente en una línea de negocio completa, la sociedad resultante podrá acreditar como suya la experiencia de la sociedad escindida, correspondiente a la línea de negocio transmitida. De esta manera, la sociedad resultante podrá emplear la experiencia transmitida, como consecuencia de la reorganización societaria antes descrita, en los futuros procesos de selección en los que participe”.

⁵¹ Se refiere al monto del contrato ejecutado incluido adicionales y reducciones, de ser el caso.

⁵² El tipo de cambio venta debe corresponder al publicado por la SBS correspondiente a la fecha de suscripción del contrato.

⁵³ Consignar en la moneda establecida para el valor referencial.



Nº	CLIENTE	OBJETO DEL CONTRATO	Nº CONTRATO	FECHA DEL CONTRATO ⁴⁹	FECHA DE RECEPCIÓN DE LA OBRA	EXPERIENCIA PROVENIENTE ⁵⁰ DE:	MONEDA	IMPORTE ⁵¹	TIPO DE CAMBIO VENTA ⁵²	MONTO FACTURADO ACUMULADO ⁵³
5										
6										
7										
8										
9										
10										
TOTAL										

[CONSIGNAR CIUDAD Y FECHA]

.....
Firma, Nombres y Apellidos del postor o
Representante legal o común, según corresponda



ANEXO N° 11

SOLICITUD DE BONIFICACIÓN DEL CINCO POR CIENTO (5%) POR TENER LA CONDICIÓN DE MICRO Y PEQUEÑA EMPRESA

Señores

**COMITÉ DE SELECCION
ADJUDICACIÓN SIMPLIFICADA N° 002-2024-CS/MDPH – PRIMERA CONVOCATORIA**

Presente.-

Mediante el presente el suscrito, postor y/o Representante legal de [CONSIGNAR EN CASO DE SER PERSONA JURÍDICA], solicito la asignación de la bonificación del cinco por ciento (5%) sobre el puntaje total obtenido, debido a que mi representada cuenta con la condición de micro y pequeña empresa.

[CONSIGNAR CIUDAD Y FECHA]

.....
**Firma, Nombres y Apellidos del postor o
Representante legal o común, según corresponda**

Importante

- Para asignar la bonificación, el órgano encargado de las contrataciones o comité de selección, según corresponda, verifica la página web del Ministerio de Trabajo y Promoción del Empleo en la sección consulta de empresas acreditadas en el REMYPE en el link <http://www2.trabajo.gob.pe/servicios-en-linea-2-2/>.
- Para que un consorcio pueda acceder a la bonificación, cada uno de sus integrantes debe cumplir con la condición de micro y pequeña empresa.



ANEXO N° 12

**AUTORIZACIÓN DE NOTIFICACIÓN DE LA DECISIÓN DE LA ENTIDAD SOBRE LA
SOLICITUD DE AMPLIACIÓN DE PLAZO MEDIANTE MEDIOS ELECTRÓNICOS DE
COMUNICACIÓN**

(DOCUMENTO A PRESENTAR EN EL PERFECCIONAMIENTO DEL CONTRATO)

Señores

**COMITÉ DE SELECCION
ADJUDICACIÓN SIMPLIFICADA N° 002-2024-CS/MDPH – PRIMERA CONVOCATORIA**

Presente.-

El que se suscribe, [.....], postor adjudicado y/o Representante Legal de [CONSIGNAR EN CASO DE SER PERSONA JURÍDICA], identificado con [CONSIGNAR TIPO DE DOCUMENTO DE IDENTIDAD] N° [CONSIGNAR NÚMERO DE DOCUMENTO DE IDENTIDAD], autorizo que durante la ejecución del contrato se me notifique al correo electrónico [INDICAR EL CORREO ELECTRÓNICO] lo siguiente:

✓ Notificación de la decisión de la Entidad respecto a la solicitud de ampliación de plazo.

[CONSIGNAR CIUDAD Y FECHA]

.....
**Firma, Nombres y Apellidos del postor o
Representante legal o común, según
corresponda**

Importante

La notificación de la decisión de la Entidad respecto a la solicitud de ampliación de plazo se efectúa por medios electrónicos de comunicación, siempre que se cuente con la autorización correspondiente y sea posible obtener un acuse de recibo a través del mecanismo utilizado.



MUNICIPALIDAD DISTRITAL DE PAMPA HERMOZA

EXPEDIENTE
TECNICO

"MEJORAMIENTO DEL SERVICIO DE TRANSITABILIDAD DEL
CAMINO VECINAL TRAMO ANEXO RIO BLANCO AL ANEXO SAN
JUAN DE PACASHAYO, DISTRITO DE PAMPA HERMOZA - PROVINCIA DE
SATIPO - DEPARTAMENTO DE JUNIN

7.1. PRESUPUESTO DE OBRA



Karolain A. Parado Suca
Karolain A. Parado Suca
INGENIERO CIVIL
CIP N° 253066



S10

Página

1

Presupuesto

Presupuesto 1701001 "MEJORAMIENTO DEL SERVICIO DE TRANSITABILIDAD DEL CAMINO VECINAL TRAMO ANEXO RIO BLANCO AL ANEXO SAN JUAN DE PACASMAYO, DISTRITO DE PAMPA HERMOSA - PROVINCIA DE SATIPO -DEPARTAMENTO DE JUNIN"

Subpresupuesto 001 "MEJORAMIENTO DEL SERVICIO DE TRANSITABILIDAD DEL CAMINO VECINAL TRAMO ANEXO RIO BLANCO AL ANEXO SAN JUAN DE PACASMAYO, DISTRITO DE PAMPA HERMOSA - PROVINCIA DE SATIPO -DEPARTAMENTO DE JUNIN"

Cliente MUNICIPALIDAD DISTRITAL DE PAMPA HERMOSA

Costo al 24/04/2024

Lugar JUNIN - SATIPO - PAMPA HERMOSA

Item	Descripción	Und.	Metrado	Precio S/.	Parcial S/.
01	COMPONENTE I: DISPONIBILIDAD DE LA INFRAESTRUCTURA VIAL				805,521.24
01.01	OBRAS PROVISIONALES				42,044.66
01.01.01	CARTEL DE IDENTIFICACION DE LA OBRA DE 3.60Mx2.40M	UND	1.00	1,236.85	1,236.85
01.01.02	CAMPAMENTO PROVISIONAL DE LA OBRA	glb	1.00	6,150.31	6,150.31
01.01.03	MOVILIZACION Y DESMOVILIZACION DE EQUIPOS	glb	1.00	34,657.50	34,657.50
01.02	TRABAJOS PRELIMINARES				32,281.80
01.02.01	TRAZO Y REPLANTEO	km	10.48	1,059.90	11,107.75
01.02.02	LIMPIEZA, DEFORESTACION DESTRONQUE	ha	8.69	912.79	7,932.15
01.02.03	TRAZO Y REPLANTEO DURANTE EL PROCESO DE EJECUCION DE OBRA	km	10.48	1,263.54	13,241.90
01.03	MOVIMIENTO DE TIERRAS				446,529.95
01.03.01	CORTE DE MATERIAL SUELTO	m3	77,299.88	2.99	231,126.64
01.03.02	CONFORMACION DE TERRAPLEN EN RELLENO	m3	2,818.33	5.74	16,177.21
01.03.03	PERFILADO Y COMPACTADO DE SUBRASANTE	m2	41,920.00	1.43	59,945.60
01.03.04	ELIMINACION DE MATERIAL EXCEDENTE	m3	74,481.55	1.87	139,280.50
01.04	AFIRMADO CON MATERIAL SELECCIONADO E=0.20CM				257,727.23
01.04.01	EXTRACCION Y APILAMIENTO DE MATERIAL GRUESO Y FINO	m3	8,384.00	7.69	64,472.96
01.04.02	ZARANDEO Y APILAMIENTO DE MATERIAL	m3	10,060.80	2.68	26,962.94
01.04.03	CARGUO DE MATERIAL SELECCIONADO	m3	5,760.00	2.90	16,704.00
01.04.04	TRANSPORTE DE MATERIAL SELECCIONADO P/AFIRMADO	m3	10,060.80	4.91	49,398.53
01.04.05	EXTENDIDO, RIEGO COMPACTADO DE MAT. DE AFIRMADO E=0.20CM	m2	41,920.00	2.39	100,188.80
01.05	CUNETAS				26,937.60
01.05.01	CONFORMACION DE CUNETAS EN MATERIAL NO CLASIFICADO	m	14,720.00	1.83	26,937.60
02	COMPONENTE II: EXISTENCIA DE VIA SEGURA EN LA INTEGRACION LOS ANEXOS RIO BLANCO-SAN JUAN DE PACASMAYO				625,622.23
02.01	OBRAS DE ARTE Y DRENAJE				625,622.23
02.01.01	ALCANTARILLA TMC Ø 36" - 22 UNIDADES				201,576.63
02.01.01.01	LIMPIEZA DE TERRENO MANUAL	m2	443.74	1.39	616.80
02.01.01.02	TRAZO Y REPLANTEO EN OBRAS DE ARTE	m2	443.74	2.61	1,158.16
02.01.01.03	NIVELACION INTERIOR Y APISONADO	m2	443.74	4.37	1,939.14
02.01.01.04	EXCAVACION MASIVA CON MAQUINARIA	m3	601.44	36.59	22,006.69
02.01.01.05	ELIMINACION DE MATERIAL EXCEDENTE	m3	691.65	6.95	4,806.97
02.01.01.06	RELLENO PARA ESTRUCTURAS CON MATERIAL DE RELLENO	m3	43.96	51.58	2,267.46
02.01.01.07	RELLENO CON MATERIAL PRESTAMO HASTA LA SUBRASANTE	m3	65.93	46.66	3,076.29
02.01.01.08	CONCRETO EN ALEROS FC=210KG/CM2	m3	107.14	515.94	55,277.81
02.01.01.09	ENCOFRADO Y DESENCOFRADO NORMAL	m2	555.57	49.36	27,422.94
02.01.01.10	ACERO fy=4200 kg/cm2 GRADO 60	kg	3,311.53	5.93	19,637.37
02.01.01.11	ALCANTARILLA TMC Ø=36" C=12	m	107.80	587.82	63,367.00
02.01.02	BADENES L=9M -12 UNIDADES				98,504.39
02.01.02.01	LIMPIEZA DE TERRENO MANUAL	m2	648.00	1.39	900.72
02.01.02.02	TRAZO Y REPLANTEO EN OBRAS DE ARTE	m2	648.00	2.61	1,691.28
02.01.02.03	EXCAVACION PARA ESTRUCTURA Y DRENAJE EN SECO	m3	122.40	33.81	4,138.34
02.01.02.04	ELIMINACION DE MATERIAL EXCEDENTE	m3	146.88	1.87	274.67
02.01.02.05	RELLENO CON MATERIAL PROPIO DE CORTE	m3	72.00	44.32	3,191.04
02.01.02.06	CONCRETO fc=210 kg/cm2	m3	122.40	513.07	62,799.77
02.01.02.07	ENCOFRADO Y DESENCOFRADO	m2	237.60	49.36	11,727.94
02.01.02.08	EMBOQUILLADO DE PIEDRA	m	51.84	265.83	13,780.63
02.01.03	PUENTE VIGA LOSA DE L=12.00 M DE LUZ (01 UND)				325,541.21
02.01.03.01	TRABAJOS PRELIMINARES				18,364.40
02.01.03.01.01	LIMPIEZA DE TERRENO MANUAL	m2	270.00	3.14	847.80
02.01.03.01.02	TRAZO Y REPLANTEO PRELIMINAR	m2	270.00	6.68	1,803.60
02.01.03.01.03	FALSO PUENTE PARA LA SUPERESTRUCTURA	m	12.50	1,257.04	15,713.00

Karolain A. Parado Suku
INGENIERO CIVIL
CIP N° 258066



02.01.03.02	MOVIMIENTO DE TIERRAS				27,304.82
02.01.03.02.01	EXCAVACION NO CLASIFICADA CON MAQUINARIA EN TERRENO SUELTO	m3	164.28	64.05	10,522.13
02.01.03.02.02	EXCAVACION EN ROCA SUETA PERFORACION Y VOLADURA - ESTRIBOS	m3	63.13	92.91	5,865.41
02.01.03.02.03	ELIMINACION DE MATERIAL EXCEDENTE - TRANSPORTE	m3	272.89	5.33	1,454.50
02.01.03.02.04	RELLENO CON MATERIAL TRANSPORTADO EN PUENTE CON MAQUINARIA	m3	225.09	42.04	9,462.78
02.01.03.03	OBRAS DE CONCRETO SIMPLE				6,552.92
02.01.03.03.01	SOLADOS CONCRETO $f_c=100 \text{ kg/cm}^2$ $h=2"$	m2	63.67	102.92	6,552.92
02.01.03.04	OBRAS DE CONCRETO ARMADO				247,401.78
02.01.03.04.01	ESTRIBO- ALETAS CONCRETO $FC=280\text{KG/CM}^2$	m3	218.79	607.54	132,923.68
02.01.03.04.02	ENCOFRADO Y DESENCOFRADO	m2	225.78	49.36	11,144.50
02.01.03.04.03	ESTRIBO ALETAS- FIERRO $FY=4200\text{KG/CM}^2$	kg	5,274.43	6.27	33,070.68
02.01.03.04.04	VIGA PRINCIPAL CONCRETO $FC=280 \text{ KG/CM}^2$	m3	9.56	625.15	5,976.43
02.01.03.04.05	VIGA PRINCIPAL ENCOFRADO Y DESENCOFRADO	m2	60.00	70.38	4,222.80
02.01.03.04.06	VIGA PRINCIPAL FIERRO $FY=4200\text{KG/CM}^2$	kg	3,248.84	6.27	20,370.23
02.01.03.04.07	VIGA DIAFRAGMA CONCRETO $FY=280\text{KG/CM}^2$	m3	3.02	625.15	1,887.95
02.01.03.04.08	VIGA DIAFRAGMA ENCOFRADO Y DESENCOFRADO	m2	18.30	70.38	1,287.95
02.01.03.04.09	VIGA DIAFRAGMA FIERRO $FY=4200\text{KG/CM}^2$	kg	356.94	6.48	2,312.97
02.01.03.04.10	LOSA VEREDA CONCRETO $FC=280\text{KG/CM}^2$	m3	15.88	625.89	9,939.13
02.01.03.04.11	LOSA VEREDA - ENCOFRADO Y DESENCOFRADO	m2	105.17	70.38	7,401.86
02.01.03.04.12	LOSA VEREDA ACERO DE REFUERZO $FY=4200\text{KG/CM}^2$	kg	2,139.26	6.48	13,862.40
02.01.03.04.13	LOSA APROXIMACION CONCRETO $FC=210\text{KG/CM}^2$	m3	5.92	506.96	3,001.20
02.01.03.05	VIARIOS				25,917.29
02.01.03.05.01	APOYO FIJO	UND	1.00	4,342.68	4,342.68
02.01.03.05.02	APOYO MOVIL	UND	1.00	4,945.68	4,945.68
02.01.03.05.03	BARANDAS METALICAS $F^*G^* \varnothing=3"$ PARA PUENTES	gib	1.00	12,433.71	12,433.71
02.01.03.05.04	TUBERIA PVC SAP 4"	m	6.00	21.68	130.08
02.01.03.05.05	CARPETA ASFALTICA DE PUENTE	m2	52.50	27.42	1,439.55
02.01.03.05.06	TAPA JUNTA PREFABRICADO A-36 ANGULO ACERO 66X66X6mm	UND	2.00	1,301.32	2,602.64
02.01.03.05.07	JUNTA DE CONSTRUCCION CON TEKNOPORT	m2	3.36	6.83	22.95
03	COMPONENTE III: FORTALECIMIENTO DE LA ORGANIZACION DE LA POBLACION PARA LA GESTION DE PROYECTOS DE INFRAESTRUCTURA VIAL Y CUIDADO DEL MISMO				66,486.11
03.01	SEÑALIZACION Y SEGURIDAD VIAL				45,308.59
03.01.01	HITOS KILOMETRICOS	UND	12.00	322.72	3,872.64
03.01.02	SEÑALES REGLAMENTARIAS	UND	8.00	468.41	3,747.28
03.01.03	SEÑALES PREVENTIVAS	UND	74.00	454.77	33,652.98
03.01.04	SEÑALES INFORMATIVAS	UND	9.00	448.41	4,035.69
03.02	CAPACITACION				3,500.00
03.02.01	CAPACITACION EN MATENIMIENTO RUTINRIO Y PERIODICO	gib	1.00	3,500.00	3,500.00
03.03	FLETE TERRESTRE				13,177.52
03.03.01	FLETE TERRESTRE	gib	1.00	13,177.52	13,177.52
03.04	MITIGACION AMBIENTAL				4,500.00
03.04.01	IMPACTO AMBIENTAL	gib	1.00	4,500.00	4,500.00
	Costo Directo				1,497,629.58
	Gastos Generales (5%)				74,881.48
	Utilidad (5%)				74,881.48
	Sub Total				1,647,392.54
	Impuesto General a las Ventas				296,530.66
	Costo de Ejecucion de Obra				1,943,923.20
	Supervision (3%)				58,317.70
	Expediente Tecnico				39,490.80
	Costo Total del proyecto				2,041,731.70

SON : DOS MILLONES CUARENTA Y UN MIL SETECIENTOS TREINTA Y UNO CON 70/100 NUEVOS SOLES

Karolain A. Parado Sulca
INGENIERO CIVIL
CIP N° 258066