

BASES ESTÁNDAR DE LICITACIÓN PÚBLICA PARA LA CONTRATACIÓN DE BIENES

Aprobado mediante Directiva N° 001-2019-OSCE/CD



SUB DIRECCIÓN DE NORMATIVIDAD – DIRECCIÓN TÉCNICO NORMATIVA
ORGANISMO SUPERVISOR DE LAS CONTRATACIONES DEL ESTADO - OSCE

SIMBOLOGÍA UTILIZADA:

| N° | Símbolo | Descripción |
|----|---|--|
| 1 | [ABC] / [.....] | La información solicitada dentro de los corchetes sombreados debe ser completada por la Entidad durante la elaboración de las bases. |
| 2 | [ABC] / [.....] | Es una indicación, o información que deberá ser completada por la Entidad con posterioridad al otorgamiento de la buena pro para el caso específico de la elaboración de la PROFORMA DEL CONTRATO; o por los proveedores, en el caso de los ANEXOS de la oferta. |
| 3 | <div>Importante</div> <ul style="list-style-type: none"> • Abc | Se refiere a consideraciones importantes a tener en cuenta por el comité de selección y por los proveedores. |
| 4 | <div>Advertencia</div> <ul style="list-style-type: none"> • Abc | Se refiere a advertencias a tener en cuenta por el comité de selección y por los proveedores. |
| 5 | <div>Importante para la Entidad</div> <ul style="list-style-type: none"> • Xyz | Se refiere a consideraciones importantes a tener en cuenta por el comité de selección y deben ser eliminadas una vez culminada la elaboración de las bases. |

CARACTERÍSTICAS DEL DOCUMENTO:

Las bases estándar deben ser elaboradas en formato WORD, y deben tener las siguientes características:

| N° | Características | Parámetros |
|----|------------------|---|
| 1 | Márgenes | Superior : 2.5 cm Inferior: 2.5 cm Izquierda: 2.5 cm Derecha: 2.5 cm |
| 2 | Fuente | Arial |
| 3 | Estilo de Fuente | Normal: Para el contenido en general Cursiva: Para el encabezado y pie de página Para las Consideraciones importantes (Ítem 3 del cuadro anterior) |
| 4 | Color de Fuente | Automático: Para el contenido en general Azul : Para las Consideraciones importantes (Ítem 3 del cuadro anterior) |
| 5 | Tamaño de Letra | 16 : Para las dos primeras hojas de las Secciones General y Específica 11 : Para el nombre de los Capítulos. 10 : Para el cuerpo del documento en general 9 : Para el encabezado y pie de página Para el contenido de los cuadros, pudiendo variar, según la necesidad 8 : Para las Notas al pie |
| 6 | Alineación | Justificada: Para el contenido en general y notas al pie. Centrada : Para la primera página, los títulos de las Secciones y nombres de los Capítulos) |
| 7 | Interlineado | Sencillo |
| 8 | Espaciado | Anterior : 0 Posterior : 0 |
| 9 | Subrayado | Para los nombres de las Secciones y para resaltar o hacer hincapié en algún concepto |

INSTRUCCIONES DE USO:

- Una vez registrada la información solicitada dentro de los corchetes sombreados en gris, el texto deberá quedar en letra tamaño 10, con estilo normal, sin formato de negrita y sin sombrear.
- La nota **IMPORTANTE** no puede ser modificada ni eliminada en la Sección General. En el caso de la Sección Específica debe seguirse la instrucción que se indica en dicha nota.

Elaboradas en enero de 2019

Modificadas en junio 2019, diciembre 2019, julio 2020, julio y diciembre 2021, junio y octubre de 2022



MUNICIPALIDAD PROVINCIAL DE AREQUIPA



BASES INTEGRADAS LICITACIÓN PÚBLICA PARA LA CONTRATACIÓN DE BIENES

**LICITACIÓN PÚBLICA N°
005-2024-MPA-1**

PRIMERA CONVOCATORIA

**CONTRATACIÓN DE BIENES
CONTRATACIÓN DE ADQUISICION DE UNIFORMES
INSTITUCIONALES PARA EL PERSONAL DEL REGIMEN
LABORAL 276, REGIMEN LABORAL 728 Y REGIMEN
LABORAL 1057 DE LA MUNICIPALIDAD PROVINCIAL DE
AREQUIPA**

2024



DEBER DE COLABORACIÓN

La Entidad y todo proveedor que se someta a las presentes Bases, sea como participante, postor y/o contratista, deben conducir su actuación conforme a los principios previstos en la Ley de Contrataciones del Estado.

En este contexto, se encuentran obligados a prestar su colaboración al OSCE y a la Secretaría Técnica de la Comisión de Defensa de la Libre Competencia del INDECOPI, en todo momento según corresponda a sus competencias, a fin de comunicar presuntos casos de fraude, colusión y corrupción por parte de los funcionarios y servidores de la Entidad, así como los proveedores y demás actores que participan en el proceso de contratación.

De igual forma, deben poner en conocimiento del OSCE y a la Secretaría Técnica de la Comisión de Defensa de la Libre Competencia del INDECOPI los indicios de conductas anticompetitivas que se presenten durante el proceso de contratación, en los términos del Decreto Legislativo N° 1034, "Ley de Represión de Conductas Anticompetitivas", o norma que la sustituya, así como las demás normas de la materia.

La Entidad y todo proveedor que se someta a las presentes Bases, sea como participante, postor y/o contratista del proceso de contratación deben permitir al OSCE o a la Secretaría Técnica de la Comisión de Defensa de la Libre Competencia del INDECOPI el acceso a la información referida a las contrataciones del Estado que sea requerida, prestar testimonio o absolución de posiciones que se requieran, entre otras formas de colaboración.



SECCIÓN GENERAL

DISPOSICIONES COMUNES DEL PROCEDIMIENTO DE SELECCIÓN

(ESTA SECCIÓN NO DEBE SER MODIFICADA EN NINGÚN EXTREMO, BAJO SANCIÓN DE NULIDAD)



CAPÍTULO I ETAPAS DEL PROCEDIMIENTO DE SELECCIÓN

1.1. REFERENCIAS

Cuando en el presente documento se mencione la palabra Ley, se entiende que se está haciendo referencia a la Ley N° 30225, Ley de Contrataciones del Estado, y cuando se mencione la palabra Reglamento, se entiende que se está haciendo referencia al Reglamento de la Ley de Contrataciones del Estado aprobado por Decreto Supremo N° 344-2018-EF.

Las referidas normas incluyen sus respectivas modificaciones, de ser el caso.

1.2. CONVOCATORIA

Se realiza a través de su publicación en el SEACE de conformidad con lo señalado en el artículo 54 del Reglamento, en la fecha señalada en el calendario del procedimiento de selección, debiendo adjuntar las bases y resumen ejecutivo.

1.3. REGISTRO DE PARTICIPANTES

El registro de participantes se realiza conforme al artículo 55 del Reglamento. En el caso de un consorcio, basta que se registre uno (1) de sus integrantes.

Importante

- *Para registrarse como participante en un procedimiento de selección convocado por las Entidades del Estado Peruano, es necesario que los proveedores cuenten con inscripción vigente y estar habilitados ante el Registro Nacional de Proveedores (RNP) que administra el Organismo Supervisor de las Contrataciones del Estado (OSCE). Para obtener mayor información, se puede ingresar a la siguiente dirección electrónica: www.rnp.gob.pe.*
- *Los proveedores que deseen registrar su participación deben ingresar al SEACE utilizando su Certificado SEACE (usuario y contraseña). Asimismo, deben observar las instrucciones señaladas en el documento de orientación "Guía para el registro de participantes electrónico" publicado en <https://www2.seace.gob.pe/>.*
- *En caso los proveedores no cuenten con inscripción vigente en el RNP y/o se encuentren inhabilitados o suspendidos para ser participantes, postores y/o contratistas, el SEACE restringirá su registro, quedando a potestad de estos intentar nuevamente registrar su participación en el procedimiento de selección en cualquier otro momento, dentro del plazo establecido para dicha etapa, siempre que haya obtenido la vigencia de su inscripción o quedado sin efecto la sanción que le impuso el Tribunal de Contrataciones del Estado.*

1.4. FORMULACIÓN DE CONSULTAS Y OBSERVACIONES A LAS BASES

La formulación de consultas y observaciones a las bases se efectúa de conformidad con lo establecido en los numerales 72.1 y 72.2 del artículo 72 del Reglamento.

Importante

No pueden formularse consultas ni observaciones respecto del contenido de una ficha de homologación aprobada, aun cuando el requerimiento haya sido homologado parcialmente respecto a las características técnicas y/o requisitos de calificación y/o condiciones de ejecución. Las consultas y observaciones que se formulen sobre el particular, se tienen como no presentadas.



1.5. ABSOLUCIÓN DE CONSULTAS, OBSERVACIONES E INTEGRACIÓN DE BASES

La absolución de consultas, observaciones e integración de las bases se realizan conforme a las disposiciones previstas en los numerales 72.4 y 72.5 del artículo 72 del Reglamento.

Importante

- *No se absolverán consultas y observaciones a las bases que se presenten en forma física.*
- *Cuando exista divergencia entre lo indicado en el pliego de absolución de consultas y observaciones y la integración de bases, prevalece lo absuelto en el referido pliego; sin perjuicio, del deslinde de responsabilidades correspondiente.*

1.6. ELEVACIÓN AL OSCE DEL PLIEGO DE ABSOLUCIÓN DE CONSULTAS Y OBSERVACIONES E INTEGRACIÓN DE BASES

Los cuestionamientos al pliego de absolución de consultas y observaciones así como a las bases integradas por supuestas vulneraciones a la normativa de contrataciones, a los principios que rigen la contratación pública u otra normativa que tenga relación con el objeto de la contratación, pueden ser elevados al OSCE de acuerdo a lo indicado en los numerales del 72.8 al 72.11 del artículo 72 del Reglamento.

La solicitud de elevación para emisión de Pronunciamiento se presenta ante la Entidad, la cual debe remitir al OSCE el expediente completo, de acuerdo a lo señalado en el artículo 124 del TUO de la Ley 27444, aprobado por Decreto Supremo N° 004-2019-JUS, al día hábil siguiente de recibida dicha solicitud.

Advertencia

La solicitud de elevación al OSCE de los cuestionamientos al pliego de absolución de consultas y observaciones, así como a las Bases integradas, se realiza de manera electrónica a través del SEACE, a partir de la oportunidad en que establezca el OSCE mediante comunicado.

Importante

Constituye infracción pasible de sanción según lo previsto en el literal n) del numeral 50.1 del artículo 50 de la Ley, presentar cuestionamientos maliciosos o manifiestamente infundados al pliego de absolución de consultas y/u observaciones.

1.7. FORMA DE PRESENTACIÓN DE OFERTAS

Las ofertas se presentan conforme lo establecido en el artículo 59 del Reglamento.

Las declaraciones juradas, formatos o formularios previstos en las bases que conforman la oferta deben estar debidamente firmados por el postor (firma manuscrita o digital, según la Ley N° 27269, Ley de Firmas y Certificados Digitales¹). Los demás documentos deben ser visados por el postor. En el caso de persona jurídica, por su representante legal, apoderado o mandatario designado para dicho fin y, en el caso de persona natural, por este o su apoderado. No se acepta el pegado de la imagen de una firma o visto. Las ofertas se presentan foliadas.

Importante

¹ Para mayor información sobre la normativa de firmas y certificados digitales ingresar a: <https://www.indecopi.gob.pe/web/firmas-digitales/firmar-y-certificados-digitales>



- *Los formularios electrónicos que se encuentran en el SEACE y que los proveedores deben llenar para presentar sus ofertas, tienen carácter de declaración jurada.*
- *En caso la información contenida en los documentos escaneados que conforman la oferta no coincida con lo declarado a través del SEACE, prevalece la información declarada en los documentos escaneados.*
- *No se tomarán en cuenta las ofertas que se presenten en físico a la Entidad.*

1.8. PRESENTACIÓN Y APERTURA DE OFERTAS

El participante presentará su oferta de manera electrónica a través del SEACE, desde las 00:01 horas hasta las 23:59 horas del día establecido para el efecto en el cronograma del procedimiento; adjuntando el archivo digitalizado que contenga los documentos que conforman la oferta de acuerdo a lo requerido en las bases.

El participante debe verificar antes de su envío, bajo su responsabilidad, que el archivo pueda ser descargado y su contenido sea legible.

Importante

Los integrantes de un consorcio no pueden presentar ofertas individuales ni conformar más de un consorcio en un procedimiento de selección, o en un determinado ítem cuando se trate de procedimientos de selección según relación de ítems.

En la apertura electrónica de la oferta, el comité de selección, verifica la presentación de lo exigido en la sección específica de las bases, de conformidad con el numeral 73.2 del artículo 73 del Reglamento y determina si las ofertas responden a las características y/o requisitos funcionales y condiciones de las Especificaciones Técnicas, detalladas en la sección específica de las bases. De no cumplir con lo requerido, la oferta se considera no admitida.

1.9. EVALUACIÓN DE LAS OFERTAS

La evaluación de las ofertas se realiza conforme a lo establecido en el artículo 74 del Reglamento.

El desempate mediante sorteo se realiza de manera electrónica a través del SEACE.

1.10. CALIFICACIÓN DE OFERTAS

La calificación de las ofertas se realiza conforme a lo establecido en los numerales 75.1 y 75.2 del artículo 75 del Reglamento.

1.11. SUBSANACIÓN DE LAS OFERTAS

La subsanación de las ofertas se sujeta a lo establecido en el artículo 60 del Reglamento. El plazo que se otorgue para la subsanación no puede ser inferior a un (1) día hábil.

La solicitud de subsanación se realiza de manera electrónica a través del SEACE y será remitida al correo electrónico consignado por el postor al momento de realizar su inscripción en el RNP, siendo su responsabilidad el permanente seguimiento de las notificaciones a dicho correo. La notificación de la solicitud se entiende efectuada el día de su envío al correo electrónico.

La presentación de las subsanaciones se realiza a través del SEACE. No se tomará en cuenta la subsanación que se presente en físico a la Entidad.



1.12. RECHAZO DE LAS OFERTAS

Previo al otorgamiento de la buena pro, el comité de selección revisa las ofertas económicas que cumplen los requisitos de calificación, de conformidad con lo establecido para el rechazo de ofertas, previsto en el artículo 68 del Reglamento, de ser el caso.

De rechazarse alguna de las ofertas calificadas, el comité de selección revisa el cumplimiento de los requisitos de calificación de los postores que siguen en el orden de prelación, en caso las hubiere.

1.13. OTORGAMIENTO DE LA BUENA PRO

Definida la oferta ganadora, el comité de selección otorga la buena pro, mediante su publicación en el SEACE, incluyendo el cuadro comparativo y las actas debidamente motivadas de los resultados de la admisión, no admisión, evaluación, calificación, descalificación, rechazo y el otorgamiento de la buena pro.

1.14. CONSENTIMIENTO DE LA BUENA PRO

Cuando se hayan presentado dos (2) o más ofertas, el consentimiento de la buena pro se produce a los ocho (8) días hábiles siguientes de la notificación de su otorgamiento, sin que los postores hayan ejercido el derecho de interponer el recurso de apelación.

En caso que se haya presentado una sola oferta, el consentimiento de la buena pro se produce el mismo día de la notificación de su otorgamiento.

El consentimiento del otorgamiento de la buena pro se publica en el SEACE al día hábil siguiente de producido.

Importante

Una vez consentido el otorgamiento de la buena pro, el órgano encargado de las contrataciones o el órgano de la Entidad al que se haya asignado tal función realiza la verificación de la oferta presentada por el postor ganador de la buena pro conforme lo establecido en el numeral 64.6 del artículo 64 del Reglamento.



CAPÍTULO II SOLUCIÓN DE CONTROVERSIAS DURANTE EL PROCEDIMIENTO DE SELECCIÓN

2.1. RECURSO DE APELACIÓN

A través del recurso de apelación se pueden impugnar los actos dictados durante el desarrollo del procedimiento de selección hasta antes del perfeccionamiento del contrato.

El recurso de apelación se presenta ante y es resuelto por el Tribunal de Contrataciones del Estado.

Los actos que declaren la nulidad de oficio, la cancelación del procedimiento de selección y otros actos emitidos por el Titular de la Entidad que afecten la continuidad de este, se impugnan ante el Tribunal de Contrataciones del Estado.

Importante

- *Una vez otorgada la buena pro, el comité de selección, está en la obligación de permitir el acceso de los participantes y postores al expediente de contratación, salvo la información calificada como secreta, confidencial o reservada por la normativa de la materia, a más tardar dentro del día siguiente de haberse solicitado por escrito.*

Luego de otorgada la buena pro no se da a conocer las ofertas cuyos requisitos de calificación no fueron analizados y revisados por el comité de selección.
- *A efectos de recoger la información de su interés, los postores pueden valerse de distintos medios, tales como: (i) la lectura y/o toma de apuntes, (ii) la captura y almacenamiento de imágenes, e incluso (iii) pueden solicitar copia de la documentación obrante en el expediente, siendo que, en este último caso, la Entidad deberá entregar dicha documentación en el menor tiempo posible, previo pago por tal concepto.*
- *El recurso de apelación se presenta ante la Mesa de Partes del Tribunal o ante las oficinas desconcentradas del OSCE.*

2.2. PLAZOS DE INTERPOSICIÓN DEL RECURSO DE APELACIÓN

La apelación contra el otorgamiento de la buena pro o contra los actos dictados con anterioridad a ella se interpone dentro de los ocho (8) días hábiles siguientes de haberse notificado el otorgamiento de la buena pro.

La apelación contra los actos dictados con posterioridad al otorgamiento de la buena pro, contra la declaración de nulidad, cancelación y declaratoria de desierto del procedimiento, se interpone dentro de los ocho (8) días hábiles siguientes de haberse tomado conocimiento del acto que se desea impugnar.



CAPÍTULO III DEL CONTRATO

3.1. PERFECCIONAMIENTO DEL CONTRATO

Los plazos y el procedimiento para perfeccionar el contrato se realiza conforme a lo indicado en el artículo 141 del Reglamento.

Para perfeccionar el contrato, el postor ganador de la buena pro debe presentar los documentos señalados en el artículo 139 del Reglamento y los previstos en la sección específica de las bases.

3.2. GARANTÍAS

Las garantías que deben otorgar los postores y/o contratistas, según corresponda, son las de fiel cumplimiento del contrato y por los adelantos.

3.2.1. GARANTÍA DE FIEL CUMPLIMIENTO

Como requisito indispensable para perfeccionar el contrato, el postor ganador debe entregar a la Entidad la garantía de fiel cumplimiento del mismo por una suma equivalente al diez por ciento (10%) del monto del contrato original. Esta se mantiene vigente hasta la conformidad de la recepción de la prestación a cargo del contratista.

3.2.2. GARANTÍA DE FIEL CUMPLIMIENTO POR PRESTACIONES ACCESORIAS

En las contrataciones que conllevan la ejecución de prestaciones accesorias, tales como mantenimiento, reparación o actividades afines, se otorga una garantía adicional por una suma equivalente al diez por ciento (10%) del monto del contrato de la prestación accesorio, la misma que debe ser renovada periódicamente hasta el cumplimiento total de las obligaciones garantizadas.

Importante

En los contratos derivados de procedimientos de selección por relación de ítems, cuando el monto del ítem adjudicado o la sumatoria de los montos de los ítems adjudicados sea igual o menor a doscientos mil Soles (S/ 200,000.00), no corresponde presentar garantía de fiel cumplimiento de contrato ni garantía de fiel cumplimiento por prestaciones accesorias, conforme a lo dispuesto en el literal a) del artículo 152 del Reglamento.

3.2.3. GARANTÍA POR ADELANTO

En caso se haya previsto en la sección específica de las bases la entrega de adelantos, el contratista debe presentar una garantía emitida por idéntico monto conforme a lo estipulado en el artículo 153 del Reglamento.

3.3. REQUISITOS DE LAS GARANTÍAS

Las garantías que se presenten deben ser incondicionales, solidarias, irrevocables y de realización automática en el país, al solo requerimiento de la Entidad. Asimismo, deben ser emitidas por empresas que se encuentren bajo la supervisión directa de la Superintendencia de Banca, Seguros y Administradoras Privadas de Fondos de Pensiones y que cuenten con clasificación de riesgo B o superior. Asimismo, deben estar autorizadas para emitir garantías; o estar consideradas en la última lista de bancos extranjeros de primera categoría que periódicamente publica el Banco Central de Reserva del Perú.



Importante

Corresponde a la Entidad verificar que las garantías presentadas por el postor ganador de la buena pro y/o contratista cumplan con los requisitos y condiciones necesarios para su aceptación y eventual ejecución, sin perjuicio de la determinación de las responsabilidades funcionales que correspondan.

Advertencia

Los funcionarios de las Entidades no deben aceptar garantías emitidas bajo condiciones distintas a las establecidas en el presente numeral, debiendo tener en cuenta lo siguiente:

- 1. La clasificadora de riesgo que asigna la clasificación a la empresa que emite la garantía debe encontrarse listada en el portal web de la SBS (<http://www.sbs.gob.pe/sistema-financiero/clasificadoras-de-riesgo>).*
- 2. Se debe identificar en la página web de la clasificadora de riesgo respectiva, cuál es la clasificación vigente de la empresa que emite la garantía, considerando la vigencia a la fecha de emisión de la garantía.*
- 3. Para fines de lo establecido en el artículo 148 del Reglamento, la clasificación de riesgo B, incluye las clasificaciones B+ y B.*
- 4. Si la empresa que otorga la garantía cuenta con más de una clasificación de riesgo emitida por distintas empresas listadas en el portal web de la SBS, bastará que en una de ellas cumpla con la clasificación mínima establecida en el Reglamento.*

En caso exista alguna duda sobre la clasificación de riesgo asignada a la empresa emisora de la garantía, se deberá consultar a la clasificadora de riesgos respectiva.

De otro lado, además de cumplir con el requisito referido a la clasificación de riesgo, a efectos de verificar si la empresa emisora se encuentra autorizada por la SBS para emitir garantías, debe revisarse el portal web de dicha Entidad (<http://www.sbs.gob.pe/sistema-financiero/relacion-de-empresas-que-se-encuentran-autorizadas-a-emitir-cartas-fianza>).

Los funcionarios competentes deben verificar la autenticidad de la garantía a través de los mecanismos establecidos (consulta web, teléfono u otros) por la empresa emisora.

3.4. EJECUCIÓN DE GARANTÍAS

La Entidad puede solicitar la ejecución de las garantías conforme a los supuestos contemplados en el artículo 155 del Reglamento.

3.5. ADELANTOS

La Entidad puede entregar adelantos directos al contratista, los que en ningún caso exceden en conjunto del treinta por ciento (30%) del monto del contrato original, siempre que ello haya sido previsto en la sección específica de las bases.

3.6. PENALIDADES

3.6.1. PENALIDAD POR MORA EN LA EJECUCIÓN DE LA PRESTACIÓN

En caso de retraso injustificado del contratista en la ejecución de las prestaciones objeto del contrato, la Entidad le aplica automáticamente una penalidad por mora por cada día de atraso, de conformidad con el artículo 162 del Reglamento.



3.6.2. OTRAS PENALIDADES

La Entidad puede establecer penalidades distintas a la mencionada en el numeral precedente, según lo previsto en el artículo 163 del Reglamento y lo indicado en la sección específica de las bases.

Estos dos tipos de penalidades se calculan en forma independiente y pueden alcanzar cada una un monto máximo equivalente al diez por ciento (10%) del monto del contrato vigente, o de ser el caso, del ítem que debió ejecutarse.

3.7. INCUMPLIMIENTO DEL CONTRATO

Las causales para la resolución del contrato, serán aplicadas de conformidad con el artículo 36 de la Ley y 164 del Reglamento.

3.8. PAGOS

El pago se realiza después de ejecutada la respectiva prestación, pudiendo contemplarse pagos a cuenta, según la forma establecida en la sección específica de las bases o en el contrato.

La Entidad paga las contraprestaciones pactadas a favor del contratista dentro de los diez (10) días calendario siguientes de otorgada la conformidad de los bienes, siempre que se verifiquen las condiciones establecidas en el contrato para ello, bajo responsabilidad del funcionario competente.

La conformidad se emite en un plazo máximo de siete (7) días de producida la recepción salvo que se requiera efectuar pruebas que permitan verificar el cumplimiento de la obligación, en cuyo caso la conformidad se emite en un plazo máximo de quince (15) días, bajo responsabilidad del funcionario que debe emitir la conformidad.

En el caso que se haya suscrito contrato con un consorcio, el pago se realizará de acuerdo a lo que se indique en el contrato de consorcio.

Advertencia

En caso de retraso en los pagos a cuenta o pago final por parte de la Entidad, salvo que se deba a caso fortuito o fuerza mayor, esta reconoce al contratista los intereses legales correspondientes, de conformidad con el artículo 39 de la Ley y 171 del Reglamento, debiendo repetir contra los responsables de la demora injustificada.

3.9. DISPOSICIONES FINALES

Todos los demás aspectos del presente procedimiento no contemplados en las bases se regirán supletoriamente por la Ley y su Reglamento, así como por las disposiciones legales vigentes.



SECCIÓN ESPECÍFICA

CONDICIONES ESPECIALES DEL PROCEDIMIENTO DE SELECCIÓN

(EN ESTA SECCIÓN LA ENTIDAD DEBERÁ COMPLETAR LA INFORMACIÓN EXIGIDA, DE ACUERDO A LAS INSTRUCCIONES INDICADAS)



CAPÍTULO I GENERALIDADES

1.1. ENTIDAD CONVOCANTE

Nombre : Municipalidad Provincial de Arequipa
RUC N° : 20154489895
Domicilio legal : Calle Filtro N°501, Cercado - Arequipa - Arequipa
Teléfono: : 054-219020
Correo electrónico: : procesosmpa2023@gmail.com

1.2. OBJETO DE LA CONVOCATORIA

El presente procedimiento de selección tiene por objeto la contratación de **CONTRATACIÓN DE ADQUISICION DE UNIFORMES INSTITUCIONALES PARA EL PERSONAL DEL REGIMEN LABORAL 276, REGIMEN LABORAL 728 Y REGIMEN LABORAL 1057 DE LA MUNICIPALIDAD PROVINCIAL DE AREQUIPA.**

1.3. EXPEDIENTE DE CONTRATACIÓN

El expediente de contratación fue aprobado mediante **Memorando N°546-2024-MPA/GAF el 07 de agosto del 2024.**

1.4. FUENTE DE FINANCIAMIENTO

RECURSOS DIRECTAMENTE RECAUDADOS
IMPUESTOS MUNICIPALES

Importante

La fuente de financiamiento debe corresponder a aquella prevista en la Ley de Equilibrio Financiero del Presupuesto del Sector Público del año fiscal en el cual se convoca el procedimiento de selección.

1.5. SISTEMA DE CONTRATACIÓN

El presente procedimiento se rige por el sistema de **SUMA ALZADA**, de acuerdo con lo establecido en el expediente de contratación respectivo.

1.6. MODALIDAD DE EJECUCIÓN

NO CORRESPONDE

1.7. DISTRIBUCIÓN DE LA BUENA PRO

NO CORRESPONDE

1.8. ALCANCES DEL REQUERIMIENTO

El alcance de la prestación está definido en el Capítulo III de la presente sección de las bases.



1.9. PLAZO DE ENTREGA

Los bienes materia de la presente convocatoria se entregarán en el plazo de **SESENTA Y CINCO (65) DÍAS CALENDARIOS CONTABILIZADOS A PARTIR DEL DÍA SIGUIENTE DE SUSCRITO EL CONTRATO**, en concordancia con lo establecido en el expediente de contratación.

1.10. COSTO DE REPRODUCCIÓN Y ENTREGA DE BASES

Los participantes registrados tienen el derecho de solicitar un ejemplar de las bases, para cuyo efecto deben cancelar S/. 10.00 soles en caja de la Entidad y podrán recabar las bases en la Sub Gerencia de Logística, sito en la Calle El Filtro N°501, Cercado-Arequipa.

Importante

El costo de entrega de un ejemplar de las bases no puede exceder el costo de su reproducción.

1.11. BASE LEGAL

- Ley N° 43610, Ley de Presupuesto del Sector Público para el Año Fiscal 2024.
- Ley N° 31954, Ley de Equilibrio Financiero del Presupuesto del Sector Público del año fiscal 2024.
- Ley N° 31955, Ley de Endeudamiento del sector público para el año fiscal 2024.
- Ley N°28411, Ley General del Sistema Nacional de Presupuesto.
- Ley N° 30225, Ley de Contrataciones del Estado y modificatorias.
- Decreto Supremo N° 082-2019-EF, Texto Único Ordenado de la Ley N° 30225.
- Decreto Supremo N° 344-2018-EF, que aprueba el Reglamento de la Ley N° 30225 y modificatorias.
- Decreto Supremo N° 162-2021-EF Directivas del OSCE.
- Ley N° 27806, Ley de Transparencia y de Acceso a la Información Pública.
- Ley N°27444, Ley de Transparencia y Acceso a la Información Pública.
- Decreto Supremo N° 008-2008-TR, Reglamento de la Ley MYPE.
- Decreto Supremo N° 013-2013-PRODUCE - Texto Único Ordenado de la Ley de Impulso al Desarrollo Productivo y al Crecimiento Empresarial.
- Directiva N° 006-2019-OSCE/CD
- Código Civil.

Las referidas normas incluyen sus respectivas modificaciones, de ser el caso.



CAPÍTULO II DEL PROCEDIMIENTO DE SELECCIÓN

2.1. CALENDARIO DEL PROCEDIMIENTO DE SELECCIÓN

Según el cronograma de la ficha de selección de la convocatoria publicada en el SEACE.

Importante

De conformidad con la vigesimosegunda Disposición Complementaria Final del Reglamento, en caso la Entidad (Ministerios y sus organismos públicos, programas o proyectos adscritos) haya difundido el requerimiento a través del SEACE siguiendo el procedimiento establecido en dicha disposición, no procede formular consultas u observaciones al requerimiento.

2.2. CONTENIDO DE LAS OFERTAS

La oferta contendrá, además de un índice de documentos², la siguiente documentación:

2.2.1. Documentación de presentación obligatoria

2.2.1.1. Documentos para la admisión de la oferta

- Declaración jurada de datos del postor. (**Anexo N° 1**)
- Documento que acredite la representación de quien suscribe la oferta.

En caso de persona jurídica, copia del certificado de vigencia de poder del representante legal, apoderado o mandatario designado para tal efecto.

En caso de persona natural, copia del documento nacional de identidad o documento análogo, o del certificado de vigencia de poder otorgado por persona natural, del apoderado o mandatario, según corresponda.

En el caso de consorcios, este documento debe ser presentado por cada uno de los integrantes del consorcio que suscriba la promesa de consorcio, según corresponda.

Advertencia

De acuerdo con el artículo 4 del Decreto Legislativo N° 1246, las Entidades están prohibidas de exigir a los administrados o usuarios la información que puedan obtener directamente mediante la interoperabilidad a que se refieren los artículos 2 y 3 de dicho Decreto Legislativo. En esa medida, si la Entidad es usuaria de la Plataforma de Interoperabilidad del Estado – PIDE³ y siempre que el servicio web se encuentre activo en el Catálogo de Servicios de dicha plataforma, no corresponderá exigir el certificado de vigencia de poder y/o documento nacional de identidad.

- Declaración jurada de acuerdo con el literal b) del artículo 52 del Reglamento. (**Anexo N° 2**)
- Declaración jurada de cumplimiento de las Especificaciones Técnicas contenidas en el numeral 3.1 del Capítulo III de la presente sección. (**Anexo N° 3**)

² La omisión del índice no determina la no admisión de la oferta.

³ Para mayor información de las Entidades usuarias y del Catálogo de Servicios de la Plataforma de Interoperabilidad del Estado – PIDE ingresar al siguiente enlace <https://www.gobiernodigital.gob.pe/interoperabilidad/>



- e) Los postores deberán presentar obligatoriamente una muestra de los uniformes ofertados (dama y caballero) en su propuesta en la fecha señalada para su presentación de ofertas según el cronograma detallado en el SEACE, esto constituye un requisito mínimo obligatorio, su no presentación acarrea la no admisión de la propuesta.

Según cronograma se presentara las muestras en la fecha de presentación de ofertas en horario de 08:00 a 15:30 horas en la Oficina de Mesa de Partes de la Municipalidad Provincial de Arequipa, Sede el Filtro N°501 y serán evaluados de acuerdo a la calidad de la tela, el acabado sin efecto de materiales y confección, por lo que dichas muestras para la procedencia a su evaluación deberá ser presentada de acuerdo a las características solicitadas, así mismo se indica que las muestras a presentar podrán ser en las siguientes tallas S,M,L o XL. (Incluyendo modelo y el color).

Deberá presentar obligatoriamente las fichas técnicas de la tela empleada. Cada muestra deberá ser rotulada con la siguiente información: Nombre del postor, y un muestrario de los materiales utilizados para la confección de la muestra.

Las muestras serán acompañados de una guía de remisión de la empresa postora.

Las muestras de los postores que no hayan obtenido la buena pro serán devueltos en el estado en que se encuentren a los cinco (05) días hábiles de consentida la buena pro, y aquellas que no sean recogidas en el plazo indicado serán desechados, no dando lugar a reclamo posterior. El recojo será en la Sub Gerencia de Logística de la Municipalidad Provincial de Arequipa de lunes a viernes 09:00 a 15:00 horas, debiendo presentar una carta simple del representante legal de la empresa que autoriza el recojo de la misma, con copia de la persona autorizada y copia de la guía de remisión o del cargo.

La muestra del postor ganador de la buena pro, quedará en poder de la Entidad para la verificación de los bienes a ser entregados. De preferencia las muestras podrán ser sometidas a análisis por un laboratorio especializado a fin de que verifiquen el cumplimiento de las especificaciones técnicas de la tela, tejido, y materiales de los bienes confeccionados.

La evaluación será efectuada por el área usuaria y/o un profesional especialista en la materia (contratado por la Entidad), mediante el siguiente procedimiento.

Metodología a usar para la Evaluación de las Muestras:

Confección y Acabados

- Verificar el cumplimiento de las especificaciones técnicas (texto y diseño) detalladas en las bases comparándolas con la muestra ofertada por el postor.
- Verificar la existencia de todos los componentes o insumos que conforman las prendas, la omisión o no cumplimiento de los mismos implicarán la descalificación del postor.

Evaluación externa e interna de la prenda:

- Se realizará corroborando las dimensiones descritas en las Especificaciones Técnicas vs la muestra internada.
- Las prendas entregadas como muestra serán descosidas con la finalidad de ser evaluadas en forma minuciosa y verificar los materiales utilizados.
- Además, se verificará la simetría de las partes, así como comprobar que las muestras estén exentas de defectos tales como, costuras caídas, destramados, puntadas saltadas, etc., defectos de la tela en sí y prueba de la prenda final.
- La omisión o no cumplimiento de los mismos implicarán la descalificación del postor.



Se utilizarán los siguientes Instrumentos:

- Regla: Para verificar la medida exacta cuando se requiera en el caso de profundidad de bolsillos.
- Cinta Métrica: Para determinar las medidas de la prenda de acuerdo a las especificaciones técnicas.
- Piquetera: Para descoser la prenda y evaluar el interior de la prenda cuando se dé el caso.
- Marcador de Tela: Para marcar los incumplimientos respecto al requerimiento.
- Lupa: Para verificar los tipos de costura y defectos de hilados u otros.
- Encendedor: Para identificar las fibras naturales y sintéticas.
- Cámara Fotográfica Digital para dejar constancia del defecto presentado.

- f) Declaración jurada de plazo de entrega. **(Anexo N° 4)**⁴
- g) Promesa de consorcio con firmas legalizadas, de ser el caso, en la que se consigne los integrantes, el representante común, el domicilio común y las obligaciones a las que se compromete cada uno de los integrantes del consorcio así como el porcentaje equivalente a dichas obligaciones. **(Anexo N° 5)**
- h) El precio de la oferta en SOLES. Adjuntar obligatoriamente el **Anexo N° 6**.

El precio total de la oferta y los subtotales que lo componen son expresados con dos (2) decimales. Los precios unitarios pueden ser expresados con más de dos (2) decimales.

Importante

El comité de selección verifica la presentación de los documentos requeridos. De no cumplir con lo requerido, la oferta se considera no admitida.

2.2.1.2. Documentos para acreditar los requisitos de calificación

Incorporar en la oferta los documentos que acreditan los “**Requisitos de Calificación**” que se detallan en el numeral 3.2 del Capítulo III de la presente sección de las bases.

2.2.2. Documentación de presentación facultativa

NO CORRESPONDE

Advertencia

El comité de selección no podrá exigir al postor la presentación de documentos que no hayan sido indicados en los acápites “Documentos para la admisión de la oferta”, “Requisitos de calificación” y “Factores de evaluación”.

⁴ En caso de considerar como factor de evaluación la mejora del plazo de entrega, el plazo ofertado en dicho anexo servirá también para acreditar este factor.



2.3. REQUISITOS PARA PERFECCIONAR EL CONTRATO

El postor ganador de la buena pro debe presentar los siguientes documentos para perfeccionar el contrato:

- a) Garantía de fiel cumplimiento del contrato.
- b) Garantía de fiel cumplimiento por prestaciones accesorias, de ser el caso.
- c) Contrato de consorcio con firmas legalizadas ante Notario de cada uno de los integrantes, de ser el caso.
- d) Código de cuenta interbancaria (CCI) o, en el caso de proveedores no domiciliados, el número de su cuenta bancaria y la entidad bancaria en el exterior.
- e) Copia de la vigencia del poder del representante legal de la empresa que acredite que cuenta con facultades para perfeccionar el contrato, cuando corresponda.
- f) Copia de DNI del postor en caso de persona natural, o de su representante legal en caso de persona jurídica.

Advertencia

De acuerdo con el artículo 4 del Decreto Legislativo N° 1246, las Entidades están prohibidas de exigir a los administrados o usuarios la información que puedan obtener directamente mediante la interoperabilidad a que se refieren los artículos 2 y 3 de dicho Decreto Legislativo. En esa medida, si la Entidad es usuaria de la Plataforma de Interoperabilidad del Estado – PIDE⁵ y siempre que el servicio web se encuentre activo en el Catálogo de Servicios de dicha plataforma, no corresponderá exigir los documentos previstos en los literales e) y f).

- g) Domicilio para efectos de la notificación durante la ejecución del contrato.
- h) Autorización de notificación de la decisión de la Entidad sobre la solicitud de ampliación de plazo mediante medios electrónicos de comunicación⁶ (**Anexo N° 11**).
- i) Detalle de los precios unitarios del precio ofertado⁷.
- j) Detalle del precio de la oferta de cada uno de los bienes que conforman el paquete⁸.

Importante

- *En caso que el postor ganador de la buena pro sea un consorcio, las garantías que presente este para el perfeccionamiento del contrato, así como durante la ejecución contractual, de ser el caso, además de cumplir con las condiciones establecidas en el artículo 33 de la Ley y en el artículo 148 del Reglamento, deben consignar expresamente el nombre completo o la denominación o razón social de los integrantes del consorcio, en calidad de garantizados, de lo contrario no podrán ser aceptadas por las Entidades. No se cumple el requisito antes indicado si se consigna únicamente la denominación del consorcio, conforme lo dispuesto en la Directiva "Participación de Proveedores en Consorcio en las Contrataciones del Estado".*
- *En los contratos derivados de procedimientos de selección por relación de ítems, cuando el monto del ítem adjudicado o la sumatoria de los montos de los ítems adjudicados sea igual o menor a doscientos mil Soles (S/ 200,000.00), no corresponde presentar garantía de fiel cumplimiento de contrato ni garantía de fiel cumplimiento por prestaciones accesorias, conforme a lo dispuesto en el literal a) del artículo 152 del Reglamento.*

⁵ Para mayor información de las Entidades usuarias y del Catálogo de Servicios de la Plataforma de Interoperabilidad del Estado – PIDE ingresar al siguiente enlace <https://www.gobiernodigital.gob.pe/interoperabilidad/>

⁶ En tanto se implemente la funcionalidad en el SEACE, de conformidad con la Primera Disposición Complementaria Transitoria del Decreto Supremo N° 234-2022-EF.

⁷ Incluir solo en caso de la contratación bajo el sistema a suma alzada.

⁸ Incluir solo en caso de contrataciones por paquete.



Importante

- *Corresponde a la Entidad verificar que las garantías presentadas por el postor ganador de la buena pro cumplan con los requisitos y condiciones necesarios para su aceptación y eventual ejecución, sin perjuicio de la determinación de las responsabilidades funcionales que correspondan.*
- *De conformidad con el Reglamento Consular del Perú aprobado mediante Decreto Supremo N° 076-2005-RE para que los documentos públicos y privados extendidos en el exterior tengan validez en el Perú, deben estar legalizados por los funcionarios consulares peruanos y refrendados por el Ministerio de Relaciones Exteriores del Perú, salvo que se trate de documentos públicos emitidos en países que formen parte del Convenio de la Apostilla, en cuyo caso bastará con que estos cuenten con la Apostilla de la Haya⁹.*
- *La Entidad no puede exigir documentación o información adicional a la consignada en el presente numeral para el perfeccionamiento del contrato.*

2.4. PERFECCIONAMIENTO DEL CONTRATO

El contrato se perfecciona con la suscripción del documento que lo contiene. Para dicho efecto el postor ganador de la buena pro, dentro del plazo previsto en el artículo 141 del Reglamento, debe presentar la documentación requerida en **Mesa de partes de la Municipalidad Provincial de Arequipa sito en Calle Filtro N°501, Cercado, Arequipa.**

Importante

En el caso de procedimientos de selección por relación de ítems, se puede perfeccionar el contrato con la suscripción del documento o con la recepción de una orden de compra, cuando el monto del valor estimado del ítem no supere los doscientos mil Soles (S/ 200,000.00).

2.5. FORMA DE PAGO

La Entidad realizará el pago de la contraprestación pactada a favor del contratista en **PAGO ÚNICO**

Para efectos del pago de las contraprestaciones ejecutadas por el contratista, la Entidad debe contar con la siguiente documentación:

- Recepción del ALMACEN.
- Informe del funcionario responsable de la Sub Gerencia de Recursos Humanos, emitiendo la conformidad de la prestación efectuada.
- Comprobante de pago.
- **Otros indicados en los términos de referencia establecidos por el área usuaria.**

Dicha documentación se debe presentar en **Mesa de partes de la Municipalidad Provincial de Arequipa sito en Calle Filtro N°501, Cercado, Arequipa.**

⁹ Según lo previsto en la Opinión N° 009-2016/DTN.



CAPÍTULO III REQUERIMIENTO

Importante

De conformidad con el numeral 29.8 del artículo 29 del Reglamento, el área usuaria es responsable de la adecuada formulación del requerimiento, debiendo asegurar la calidad técnica y reducir la necesidad de su reformulación por errores o deficiencias técnicas que repercutan en el proceso de contratación.

3.1. ESPECIFICACIONES TÉCNICAS



Municipalidad Provincial
de Arequipa



ESPECIFICACIONES TÉCNICAS PARA LA ADQUISICIÓN DE UNIFORMES PERSONAL ADMINISTRATIVO PERIODO 2024

AREQUIPA – PERÚ

2024



ESPECIFICACIONES TÉCNICAS PARA LA ADQUISICIÓN DE UNIFORMES INSTITUCIONALES DE LA MUNICIPALIDAD PROVINCIAL DE AREQUIPA

1. DENOMINACIÓN DE LA CONTRATACIÓN

Adquisición de uniformes institucionales para damas y caballeros de la Municipalidad Provincial de Arequipa del ejercicio 2024.

2. CANTIDAD.

Cuadro N°01 régimen laboral 276

| Sub ITEMS | CANTIDAD | DESCRIPCION |
|-----------|----------|--|
| 01 | 139 | Uniforme para Damas: Un (01) Saco, dos (02) Pantalones o (un (01) pantalón y una (1) falda), una (01) blusa. |
| 02 | 122 | Uniforme para Caballeros: Un (01) Saco, Dos (02) Pantalones, una (01) camisa |



Cuadro N°02 régimen laboral 728

| Sub ITEMS | CANTIDAD | DESCRIPCION |
|-----------|----------|--|
| 01 | 26 | Uniforme para Damas: Un (01) Saco, dos (02) Pantalones o (un (01) pantalón y una (1) falda), una (01) blusa. |
| 02 | 63 | Uniforme para Caballeros: Un (01) Saco, Dos (02) Pantalones, una (01) camisa |

Cuadro N°03 régimen laboral 1057

| Sub ITEMS | CANTIDAD | DESCRIPCION |
|-----------|----------|---|
| 01 | 116 | Uniforme para Damas: Un (01) Saco, Un (01) Pantalón, una (01) blusa |
| 02 | 71 | Uniforme para Caballeros: Un (01) Saco, Un (01) Pantalón, una (01) camisa |

3. OBJETO

Se requiere adquirir uniformes para el personal femenino y masculino de la Municipalidad Provincial de Arequipa, confeccionado de acuerdo a las medidas obtenidas de manera individual.



<https://www.muniarequipa.gob.pe>
El Filtro 501, Arequipa 04001
Telf: (054) 281959



4. **FINALIDAD PÚBLICA**

Establecer una adecuada identificación y bienestar, al personal administrativo que labora en la Municipalidad Provincial de Arequipa en cumplimiento del Pacto Colectivo vigente.

5. **ESPECIFICACIONES TÉCNICAS**

5.1. **Bienes a Contratar**

Cada juego de uniforme está conformado de la siguiente manera:

5.1.1. **RÉGIMEN LABORAL 267.**

UNIFORME DE DAMAS

01 juegos de uniforme de damas que consta de:

01 saco de vestir
02 pantalones o
(01 falda y 1 pantalón)
01 blusa

UNIFORME DE CABALLEROS

01 juegos de uniforme de caballeros que consta de:

01 saco de vestir
02 pantalones
01 camisa

5.1.2. **RÉGIMEN LABORAL 728.**

UNIFORME DE DAMAS

01 juegos de uniforme de damas que consta de:

01 saco de vestir
01 pantalón o
(01 falda y 1pantalon)
01 blusa

UNIFORME DE CABALLEROS

01 juegos de uniforme de caballeros que consta de:

01 saco de vestir
02 pantalones
01 camisa





5.1.3. RÉGIMEN LABORAL 1057 (CAS INDETERMINADO).

UNIFORME DE DAMAS

01 juegos de uniforme de damas que consta de:

- 01 saco de vestir
- 01 pantalón
- 01 blusa

UNIFORME DE CABALLEROS

01 juegos de uniforme de caballeros que consta de:

- 01 saco de vestir
- 01 pantalones
- 01 camisa

6. PLAZO DE ENTREGA

Los bienes materia de la presente convocatoria se entregarán en el plazo de **65 días calendarios** contabilizado a partir del día siguiente de suscrito el contrato

7. CARACTERÍSTICAS TÉCNICAS DE LOS BIENES A CONTRATAR

La confección de las prendas del uniforme institucional, se realizará por tallas, tomadas por el contratista a cada uno de los trabajadores, según las especificaciones técnicas que se adjuntan, las cuales han sido remitidas por la Sub Gerencia de Recursos Humanos de la Municipalidad Provincial de Arequipa, donde se detalla los diseños de los modelos de los uniformes de damas, caballeros, características y detalles de la confección y las características de las telas a emplear (donde no haya texto prevalecerá lo descrito en el gráfico).

Las prendas deberán ser confeccionadas con piezas completas sin ser unidas con retazos o partes, aun cuando sean de la misma tela.

Las prendas deberán ser confeccionadas de manera que tengan suficiente ensanche.

7.1. Confección

- 7.1.1. La Confección se realizará de acuerdo a las características técnicas del presente documento.
- 7.1.2. El tiempo para la confección como máximo se realizará en el plazo de 60 días calendarios contados a partir de la culminación de toma de medidas.

7.2. Toma de medidas y entrega de uniformes

El postor ganador está obligado a cumplir, previa coordinación con la Sub Gerencia de Recursos Humanos de la Municipalidad Provincial de Arequipa, con la toma de medidas y la entrega de los uniformes, de acuerdo a los plazos establecidos. De no hacerlo, el postor ganador quedara sujeto a la respectiva penalidad por las demoras en las que incurra.



<https://www.muniarequipa.gob.pe>
El Filtro 501, Arequipa 04001
Telf: (054) 281959



El postor ganador, para la firma del contrato, deberá remitir la relación del personal, adjuntando fotocopia de Documento Nacional de Identidad (DNI), que vendrá a la Municipalidad Provincial de Arequipa y estará a cargo de las tomas de medidas de las prendas de vestir, los mismos que deberán estar presentes durante todo el proceso, hasta concluir con la entrega definitiva de las prendas a satisfacción del usuario.

La Municipalidad Provincial se compromete en realizar las acciones para que todo el personal vaya a realizarse la toma de medida.

El postor ganador, deberá entregar vales de confección de los servidores que no se presentaron (por circunstancias externas) a la toma de medidas.

El postor ganador, deberá atender los arreglos de los uniformes que requieran los usuarios, entregando un comprobante de recepción de prendas al usuario, el mismo que deberá indicar, el nombre del usuario, la cantidad de prendas entregadas, detalle del arreglo a realizar, fecha en la que se realizó la atención, así como la fecha que hará entrega de las prendas arregladas, en un plazo máximo de diez (10) días calendarios, debidamente firmado por el usuario.



8. PRESTACIONES ACCESORIAS A LA PRESTACIÓN PRINCIPAL

8.1. Garantía Comercial

- Alcance de la Garantía:** La garantía alcanza a los materiales utilizados en la confección de los bienes, y a la confección de los bienes.
- Período de Garantía:** El periodo de la garantía de la confección de los bienes y materiales, no podrá ser menor a doce (12) meses, computados desde el día siguiente de emitida la conformidad del bien.

8.2. Embalaje

Los uniformes deberán ser entregados con colgador y porta terno para su traslado y cuidado. En el porta terno deberá figurar el nombre del trabajador, ordenado según la relación que el Área Usaria entregará al contratista oportunamente.

8.3. Medidas de Control

El área de Almacén otorgará la conformidad de la totalidad de la recepción de los uniformes.

8.4. Lugar y Plazo de Entrega de Bienes

Lugar

Los bienes serán entregados en el Almacén de la Municipalidad Provincial de Arequipa, ordenados de acuerdo a la relación que proporcione Sub Gerencia de Recursos Humanos.

Plazo

El plazo para la entrega de los uniformes es de **65 días calendarios** contabilizado a partir del día siguiente de suscrito del contrato. El postor deberá contemplar el siguiente cronograma:

| ETAPAS | PLAZO MÁXIMO |
|--|--|
| Plazo de entrega de Relación de Servidores | La Municipalidad Provincial de Arequipa tendrá que entregar la lista de los servidores al día siguiente de la firma de contrato. |
| Tomas de Medidas | Se realizará dentro de los cinco (05) días calendario , contados a partir del día siguiente de la suscripción del contrato. |



<https://www.muniarequipa.gob.pe>

El Filtro 501, Arequipa 04001

Telf: (054) 281959



| Plazo de Entrega | Las prendas correspondientes a la entrega se internarán dentro de los sesenta (60) días calendario de culminada la toma de medidas. |
|--------------------------|--|
| Comunicación de Arreglos | Entregadas las prendas y estas tengan observaciones de los usuarios, la Municipalidad tendrá un plazo de cinco (5) días contados a partir del día siguiente de finalizada la entrega de uniformes, para comunicar al CONTRATISTA la relación de prendas (s) a las cuales se le deba efectuar arreglos. |
| Atención de Arreglos | El proveedor tendrá un plazo máximo de diez (10) días calendario para entregar las prendas con los arreglos pertinentes. Dicho plazo estará definido en la comunicación. |
| Entrega de vales | El proveedor a la entrega de los uniformes, entregará vales al almacén del personal que no participó de la toma de medidas. |

9. **GARANTÍA**

Garantía Comercial = Garantía de Calidad de Confección de Uniformes.

El Contratista deberá garantizar la calidad de confección por un periodo de Doce (12) meses.



10. **OBLIGACIONES DEL CONTRATISTA**

El contratista es el único responsable ante la Municipalidad Provincial de Arequipa, de cumplir con la contratación, no pudiendo transferir esa responsabilidad a otras entidades ni terceros en general.

11. **VIGENCIA**

El contrato tiene vigencia desde el día siguiente de su suscripción, hasta la entrega de los bienes y pago respectivo.

12. **CONFORMIDAD**

Será otorgada la conformidad por parte de la Sub Gerencia de Recursos Humanos.

13. **RESPONSABILIDAD DEL CONTRATISTA**

El contratista es responsable por la calidad ofrecida y por los vicios ocultos de los bienes ofertados por un plazo no menor de un (01) año contado a partir de la conformidad otorgada, de acuerdo a lo dispuesto en el artículo 40 de la Ley de Contrataciones del Estado

14. **MUESTRAS**

Los postores deberán presentar obligatoriamente una muestra de los uniformes ofertados (dama y caballero) en su propuesta en la fecha señalada para su presentación de ofertas según el cronograma detallado en el SEACE, esto constituye un requisito mínimo obligatorio, su no presentación acarrea la no admisión de la propuesta.



<https://www.muniarequipa.gob.pe>

El Filtro 501, Arequipa 04001

Telf: (054) 281959



Según cronograma se presentara las muestras en la fecha de presentación de ofertas en horario de 08:00 a 15:30 horas en la Oficina de Mesa de Partes de la Municipalidad Provincial de Arequipa, Sede el Filtro N° 501 y serán evaluados de acuerdo a la calidad de la tela, el acabado sin efecto de materiales y confección, por lo que dichas muestras para la procedencia a su evaluación deberá ser presentada de acuerdo a las características solicitadas, así mismo se indica que las muestras a presentar podrán ser en las siguientes tallas S,M,L o XL. (Incluyendo modelo y el color).

Deberá presentar obligatoriamente las fichas técnicas de la tela empleada. Cada muestra deberá ser rotulada con la siguiente información: Nombre del postor, y un muestrario de los materiales utilizados para la confección de la muestra.

Las muestras serán acompañados de una guía de remisión de la empresa postora.

Las muestras de los postores que no hayan obtenido la buena pro serán devueltos en el estado en que se encuentren a los cinco (05) días hábiles de consentida la buena pro, y aquellas que no sean recogidas en el plazo indicado serán desechados, no dando lugar a reclamo posterior. El recojo será en la Sub Gerencia de Logística de la Municipalidad Provincial de Arequipa de lunes a viernes 09:00 a 15:00 horas, debiendo presentar una carta simple del representante legal de la empresa que autoriza el recojo de la misma, con copia de la persona autorizada y copia de la guía de remisión o del cargo.

La muestra del postor ganador de la buena pro, quedará en poder de la Entidad para la verificación de los bienes a ser entregados. De preferencia las muestras podrán ser sometidas a análisis por un laboratorio especializado a fin de que verifiquen el cumplimiento de las especificaciones técnicas de la tela, tejido, y materiales de los bienes confeccionados.

La evaluación será efectuada por el área usuaria y/o un profesional especialista en la materia (contratado por la Entidad), mediante el siguiente procedimiento.

Metodología a usar para la Evaluación de las Muestras:

Confección y Acabados

- Verificar el cumplimiento de las especificaciones técnicas (texto y diseño) detalladas en las bases comparándolas con la muestra ofertada por el postor.
- Verificar la existencia de todos los componentes o insumos que conforman las prendas, la omisión o no cumplimiento de los mismos implicarán la descalificación del postor.

Evaluación externa e interna de la prenda:

- Se realizará corroborando las dimensiones descritas en las Especificaciones Técnicas vs la muestra internada.
- Las prendas entregadas como muestra serán descosidas con la finalidad de ser evaluadas en forma minuciosa y verificar los materiales utilizados.



<https://www.muniarequipa.gob.pe>

El Filtro 501, Arequipa 04001

Telf: (054) 281959



- Además, se verificará la simetría de las partes, así como comprobar que las muestras estén exentas de defectos tales como, costuras caídas, destramados, puntadas saltadas, etc., defectos de la tela en sí y prueba de la prenda final.
- La omisión o no cumplimiento de los mismos implicarán la descalificación del postor.

Se utilizarán los siguientes Instrumentos:

- Regla: Para verificar la medida exacta cuando se requiera en el caso de profundidad de bolsillos.
- Cinta Métrica: Para determinar las medidas de la prenda de acuerdo a las especificaciones técnicas.
- Piquetera: Para descoser la prenda y evaluar el interior de la prenda cuando se dé el caso.
- Marcador de Tela: Para marcar los incumplimientos respecto al requerimiento.
- Lupa: Para verificar los tipos de costura y defectos de hilados u otros.
- Encendedor: Para identificar las fibras naturales y sintéticas.
- Cámara Fotográfica Digital para dejar constancia del defecto presentado



15. REQUISITOS DE CALIFICACIÓN

Experiencia del postor en la especialidad

Requisitos:

El postor debe acreditar un monto facturado acumulado equivalente a [REDACTED] EL VALOR REFERENCIAL, por la venta de bienes iguales o similares al objeto de la convocatoria, durante los ocho (8) años anteriores a la fecha de la presentación de ofertas que se computarán desde la fecha de la conformidad o emisión del comprobante de pago, según corresponda.

Se considera bienes similares: **VENTA DE UNIFORMES EN GENERAL**



<https://www.muniarequipa.gob.pe>
El Filtro 501, Arequipa 04001
Telf: (054) 281959



ESPECIFICACIONES TÉCNICAS

UNIFORME DE CABALLEROS



Cuidad con humanidad



<https://www.muniarequipa.gob.pe>

El Filtro 501, Arequipa 04001

Telf: (054) 281959



ESPECIFICACIONES TÉCNICAS

SACO – CABALLERO 02 BOTONES C/1 ABERTURA (*)

| | |
|-------------------------------------|--|
| MODELO | Saco clásico de 02 botones corte moderno y anatómico con 01 abertura, en la parte posterior. |
| CUELLO | <p>Armado en 3 piezas:</p> <p>1) Cuello: Fusonado con entretela tejida de 85 gr/m² +/- 5%.</p> <p>2) Pie de cuello: Fusonado con entretela tejida de 85 gr/m² +/- 5 %. (Unir al cuello a ¼l, lleva espunte por lado de 1/16l).</p> <p>3) Fieltro: Ubicado en la parte inferior a tono de la tela; unido con el exterior en costura ZIG – ZAG estilo sastre.</p> <p>4) El cuello debe ser simétrico.</p> |
| PRESILLA COLGADOR | <p>Al centro de cuello lleva un cintillo de etiqueta colgador con marca bordada ancho de 1.2 cm.</p> <p>Pegar con atraque costura 304</p> |
| DELANTERO IZQUIERDO EXTERIOR | <p>Fusionada con entretela tejida fisionable de 85 gr/m² +/- 5% composición 100% poliéster.</p> <p>Lleva pinza armada en costura 301, llevará un refuerzo de entretela tejida en la parte interna superior cubriendo la punta de pinza.</p> <p>Bolsillo cartera:</p> <p>En la parte superior del delantero izquierdo llevará un bolsillo cartera de 4" 1/8 de largo por 1" de alto, con espunte continuo en 301 a tono de la tela.</p> <p>Bolsa de bolsillo será en popelina bolsillera al tono de la tela de 5" 1/8l De profundidad 65% algodón 35% poliéster, cerrar a los costado c/301.</p> <p>Ojales delanteros:</p> <p>En la parte central deben llevar 02 ojales bordados tipo ojo de chanco, el cual tendrá una medida de 1 1/8l bordado, con corte de 7/8l y atraque vertical 3/16l, simétrico y equidistante. Los ojales deben estar colocados de manera simétrica uno debajo del otro.</p> <p>Bolsillo Inferior izquierdo tipo ojal:</p> <p>En la parte inferior llevará un bolsillo tipo ojal con vivos de 0,6 cm por lado y abertura de 6" 1/8. Además, llevará una tapa de 2" incluyendo el vivo, esta consta de dos partes: parte superior de la misma tela, la cual está reforzada con entretela tejida fusionable y la contratapa es de forro. La tapa lleva espunte clásico continuo con 301, la bolsa será de popelina bolsillera a tono de la tela 65% algodón 35% poliéster +/- 5%, cerrar con 301.</p> |
| DELANTERO IZQUIERDO INTERIOR | El delantero interior está forrado con forro de la mejor calidad 100% poliéster a tono de la tela principal de 80gr/m2 +/- 15%. |



<https://www.muniarequipa.gob.pe>

El Filtro 501, Arequipa 04001

Telf: (054) 281959



| | |
|---|---|
| | <p>BOLSILLOS INTERNOS:</p> <p>Superior-Porta documento: Tipo ojal con vivo de 0,6cm c/u, con abertura de 5" 1/8. Además, lleva una tapa botón triangular de forro insertado con 01 ojalillo tipo flecha de forro y 01 botón de 34 líneas centrado para mayor seguridad. Bolsa de bolsillo será de popelina bolsillera a tono de la tela 65% algodón 35% poliéster +/- 5%, cerrar c/301 en los costados.</p> <p>Porta lapicero: Tipo ojal con vivo de 0,6cm cada vivo con abertura de 1" 1/2. Bolsa de bolsillo será de popelina bolsillera a tono de la tela 65% algodón 35% poliéster +/- 5%, cerrar c/301 en los costados.</p> <p>Bolsillo cigarrera: Tipo ojal con vivo de 0,6cm cada vivo con abertura de 04". Lleva un pespunte al tono de la tela a 1/16" del contorno. Bolsa de bolsillo será de popelina bolsillera a tono de la tela 65% algodón 35% poliéster +/- 5%, cerrar c/301 en los costados. Profundidad de 4"</p> |
| DELANTERO DERECHO EXTERIOR | <p>Deberá estar fusionado con entretela tejida 85 gr/m² +/- 5%. Composición 100% poliéster, lleva pinza armada con 301, llevará un refuerzo de entretela tejida en la parte interna superior.</p> <p>Botones delanteros: En la parte central deben llevar 02 botones de 32 líneas a tono de la tela principal ubicado de manera simétrica uno debajo del otro.</p> <p>Bolsillo Inferior derecho tipo ojal: En la parte inferior llevará un bolsillo tipo ojal con vivos de 0,6 cm por lado y abertura de 6" 1/8. Además, llevará una tapa de 2" incluyendo el vivo, esta consta de dos partes: parte superior de la misma tela, la cual está reforzada con entretela tejida fusionable y la contratapa es de forro. La tapa lleva pespunte clásico continuo con 301, la bolsa será de popelina bolsillera a tono de la tela 65% algodón 35% poliéster +/- 5%, cerrar con 301. Lleva internamente, bolsillo relojero en la parte interna de popelina bolsillera el cual estará bastillado a 3/8" pegado con costura recta a 1/16.</p> |
| DELANTERO DERECHO INTERIOR | <p>El delantero interior está forrado con forro de la mejor calidad 100% poliéster al tono de la tela principal de 80gr/m2 +/- 15%.</p> <p>BOLSILLO INTERNO: Superior – Porta documento: Tipo ojal con vivo de 0,6cm c/u, con abertura de 5" 1/8. Además, lleva una tapa botón triangular de forro insertado con 01 ojalillo tipo flecha de forro y 01 botón de 34 líneas centrado para mayor seguridad. Bolsa de bolsillo será de</p> |



<https://www.muniarequipa.gob.pe>

El Filtro 501. Arequipa 04001

Telf: (054) 281959



| | |
|--------------------|---|
| | popelina bolsillera a tono de la tela 65% algodón 35% poliéster +/- 5%, cerrar c/301 en los costados. Adicionalmente se colocarán los botones de repuesto; 01 botón de 32 líneas y 01 botón de 24 líneas a un extremo del bolsillo. |
| PROTECTOR AXILAR | Media luna de tela, ribetear con forro de cuerpo a 1/4l de ancho. |
| PLASTON | Armando de 02 piezas, plástica y fieltro compactado, deberán estar unidas con puntada ZIG – ZAG, además una tira fusional tejido a un extremo cosido con máquina recta. |
| VUELTA | Tipo pistola, lleva pespunte tipo hilván color a tono de la tela del uniforme (cadeneta reversa), la vuelta se une con el delantero. |
| SOLAPA | El ancho de la solapa será de 8cm. En el interior será fusionado con entretela tejida de 85gr/m ² +/- 5%, composición 100% poliéster. |
| COSTADILLO | Será unido al delantero a 3/8l y a la espalda a 3/4l, el cual permitirá un mejor entalle llevará como refuerzo entretela no tejida 100% poliéster en la parte superior (sisa) y en la parte inferior (basta). |
| ESPALDA | La espalda tendrá un corte anatómico, unir c/301 a 3/4l por lado; lleva entretela no tejida fusionado en la parte superior y la parte inferior (basta y aberturas). |
| FORRO ESPALDA | De 02 piezas unir c/301, armar fuelle de 3/4l cm de profundidad con 301 en cada una de la manga perfecta |
| ABERTURA POSTERIOR | Lleva abertura central de 1" 3/4 de cruce. |
| MANGAS | La manga mayor y menor (tela y forro) será unido c/301 a 3/8l. Parte inferior, llevará 04 ojales bordados (sin corte y con la misma medida) de 7/8l de largo a tono de la tela del uniforme, pegar 04 botones diseño montados de 24 líneas al tono de la tela, la boca manga será tipo martillo abierto de 2 1/8l el cual será reforzado con entretela no tejida fisionable. La cabeza de manga, basta y refuerzo de ojal, esta fusionada con entretela no tejida. Lleva chorrera de pelón punzonado y plástica al sesgo para mantener. |
| HOMBROS | Unir c/301 en la parte inferior lleva hombreras de 0.4 mm de espesor, estas deben ser anatómica prefabricadas de algodón (una a cada lado). |
| FORROS | El forro a utilizar para toda la prenda será de composición 100% poliéster el cual deberá ser al tono de la tela y llevar labrado. |
| HILOS | 100% poliéster |
| COSTURA | De 4-5 puntadas por centímetro. |
| ACABADO | La prenda debe estar planchada y vaporizada. |
| ETIQUETA | Etiquetas ubicadas en la parte interna: <ul style="list-style-type: none">La etiqueta bordada de marca del confeccionista; pegado con <u>costura con maquina recta contorno</u>.Etiqueta bordada marca de tela: pegado con costura 301 en contorno. Etiqueta bordada —A medida —; pegado con costura 301 en los Extremos. Indicará la talla. |





| | |
|---------------------|---|
| | La etiqueta de nylon blanco insertada en el bolsillo cigarrera el cual debe llevar impreso; composición de tela, Instrucción de lavado. |
| PRESENTACIÓN | La prenda deberá estar exenta de defectos de confección y acabado, tanto en su parte externa como interna, tales como: costuras saltadas, hilos sueltos, mal planchado, defecto de fusionado, la prenda deberá tener corte y trazado impecable en sus partes: será presentado en colgador anatómico plástico con gancho de metal, dentro del porta terno de notex 100% polipropileno. |

IMAGEN REFERENCIAL:

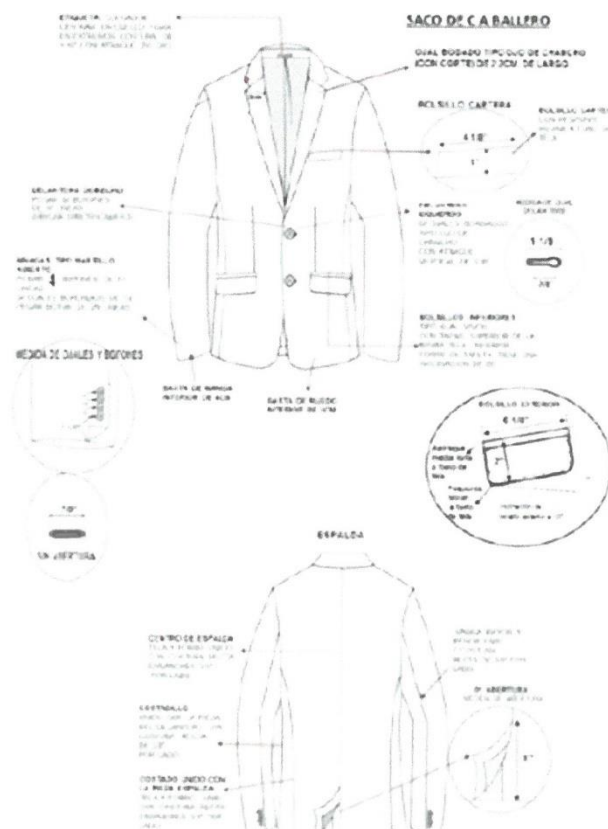

<https://www.muniarequipa.gob.pe>
El Filtro 501, Arequipa 04001
Telf: (054) 281959

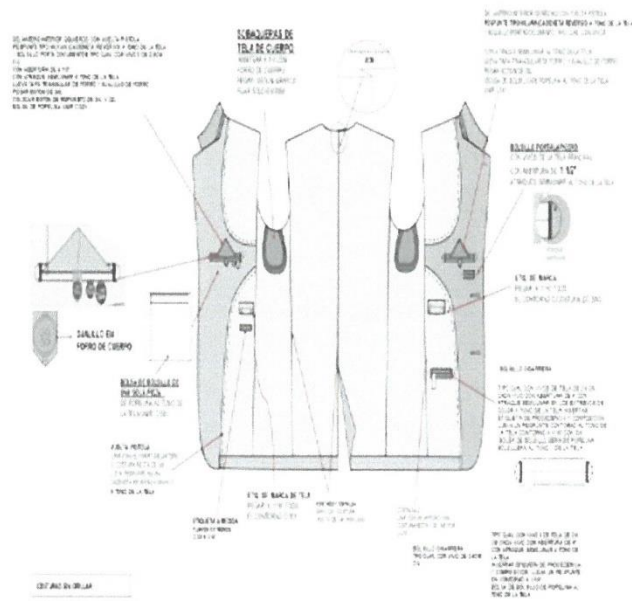
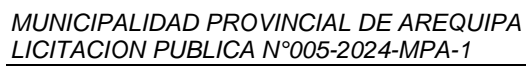

<https://www.muniarequipa.gob.pe>

El Filtro 501, Arequipa 04001

Telf: (054) 281959



**ESPECIFICACIONES TÉCNICAS DEL DISEÑO CONFECCIÓN Y ACABADOS: PANTALÓN
CLÁSICO CON PLIEGUES (*)**

| | |
|-----------------------------|---|
| MODELO | Recto clásico con pliegues, con bolsillos laterales (02), y bolsillos posteriores (02), bolsillo secreto (01) |
| PRETINA | Ancho de 4 cm (terminado). Acabado de 02 piezas (izquierda y derecha), con un bolsillo secreto en el delantero derecho. Armado de pretina prefabricada: Lleva entretela tejida fusionable de 85% gramos, adherida a la tela. Lleva doble entretela no tejida rígida no fusionable ad hoc para pretinas de pantalón para caballeros de 4.5 cm de ancho como refuerzo y consta de 02 cortes de forro de popelina de la misma calidad del bolsillo cortados al sesgo y 01 cortado al hilo, color a tono de la tela del uniforme. Unir a la pretina de tela exterior con pretina prefabricada de forro interior en costura recta. El lado izquierdo con corchete de metal inoxidable y colocar botón de 24 líneas de ajuste interno que se unirá con el ojal de la pretina, (lleva botón de repuesto). El exterior de la pretina lleva compartidas presillas insertadas (06 unidades) de 05 cm largo con ancho de 01 cm debidamente atracados al ancho de la presilla. |
| BOLSILLO SECRETO | Ubicado en el lado superior de la pretina derecha, tiene 7.5 cm de abertura útil y 09 cm de profundidad. El bolsillo llevará atraque vertical de 01 cm a los extremos, estará unido a la pretina en costura recta 301, cerrar con remalle y puntada de seguridad; la bolsa del bolsillo secreto será de la misma tela de cuerpo. |
| GARETA | Fusionado con entretela no tejida; acabado interno ribeteado a 1/4" con popelina bolsillera o embolsado y pespuntado y unido al delantero con costura de máquina recta a 3/8" y pespuntado 1/16", lleva insertada la etiqueta de procedencia e instrucciones de lavado, único con el cierre a tono de la tela pegado con costura de máquina recta, ancho de figura de 1" 3/8; en la parte inferior, llevará un atraque horizontal de 3/8 |
| GARETON | Fusionado con entretela no tejida, embolsado con forro de la misma tela del bolsillo, unido al cierre y delantero con costura de 3/8l. |
| BOLSILLOS DELANTEROS | Con abertura sesgada, colocar atraque horizontal de 5/16" en los extremos de boca de los bolsillos, La bolsa de bolsillo será de popelina bolsillera y será ribeteada con doble puntada cadeneta o embolsada y pespuntada. |
| TIRO FUNDILLOS | Lleva 02 pinzas en cada lado y un bolsillo tipo ojal. Parte superior de la pretina, con ensanche de costura de 1 1/4" por lado, terminando en la entrepierna a 1/2l. Acabado del tiro fundillo orillado (remalle de 3/16l). |
| BOLSILLOS FUNDILLOS | Con 02 bolsillos tipo ojal, bordado ojo de chanco para botón, con vivo de 0,2cm cada uno, con atraque vertical de 1/2", fusionado con entretela tejida. La bolsa de bolsillo será de popelina bolsillera y será ribeteada |



<https://www.muniarequipa.gob.pe>

El Filtro 501, Arequipa 04001

Telf: (054) 281959



| | |
|-------------------------------------|---|
| | con doble puntada cadeneta o embolsada y respuntada. Llevará ojalillo de tela insertado, con atraque vertical y botón de 24 líneas. |
| PROTECTOR DE TIROS | En el cruce del delantero y fundillo llevará un rombo cerrado de popelina, el cual estará fijado con el garetón con costura recta, y fijado a la entrepierna con atraque de 01 cm a cada lado. |
| COSTADOS Y ENTREPIERNA | Orillados de 3/16" y unido con ensanche 1/2" de los costados y 1/2" en la entrepierna con costura cadeneta. |
| VUELTA DE BOLSILLO DELANTERO | Vuelta será con la tela de cuerpo con orillo de la tela, pegada al forro con Pespunte de 1/16l. |
| PRESILLAS | Llevará 06 presillas recubiertas, de 01 cm de ancho y alto de 05 cm con atraques del mismo ancho de las presillas. Las presillas estarán distribuidas de la siguiente forma: <ul style="list-style-type: none">▪ 02 en el delantero.▪ 02 en los laterales (Costados).▪ 02 en la parte posterior (central Fundillos). |
| BASTA | De 05 cm de alto (IR) con maquina bastera invisible. |
| PUNTADAS | A 11 p.p. (+/- 5%) |
| REMALLE | El ancho de remalle es de 3/16". |
| ACABADO | La prenda debe estar planchada y vaporizada. |
| PRESENTACION | La prenda deberá estar exenta de defectos de materiales y/o insumos, confección y acabados, en su parte externa como interna (materiales y/o insumos defectuosos, costuras saltadas, hilos sueltos, defecto de fusionado, etc. |
| HILOS | Hilos 40/2 100% poliéster del tono de la tela principal |
| ETIQUETA | Etiquetas ubicadas en la parte interna: <ul style="list-style-type: none">• La etiqueta de marca del confeccionista; Atracado en costura recta 301 con pestaña de 1/16l solo en los extremos.• Etiqueta de Nylon blanco impresa composición de tela, Instrucción de lavado y uso, talla y nombre del usuario. |
| ENTRETELA NO TEJIDA | Peso = 38.30 gr. color Gris |
| ENTRETELA TEJIDA | Peso = 85 gr. color Negro |
| BOTON | De 24 líneas = 4 botones |





IMAGEN REFERENCIAL:

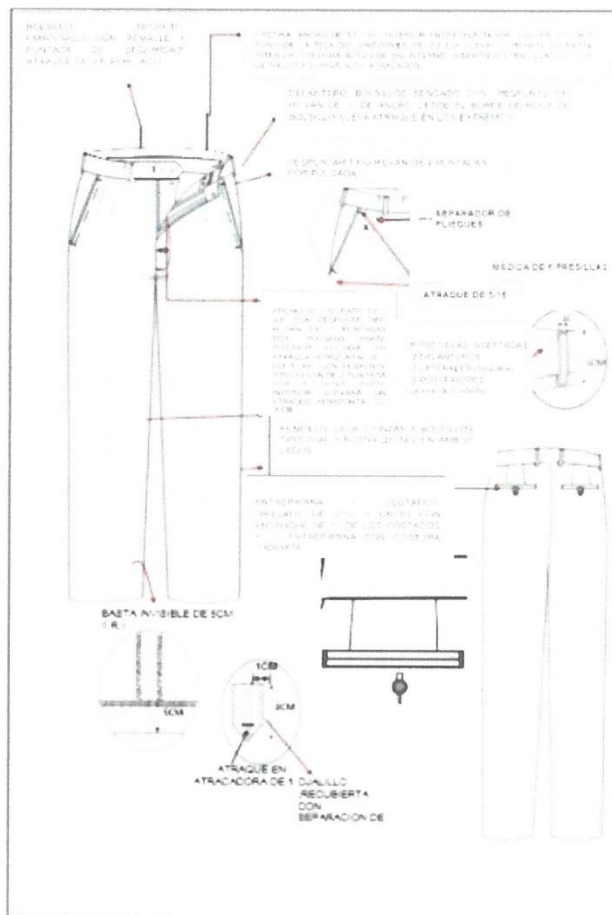

<https://www.muniarequipa.gob.pe>

El Filtro 501, Arequipa 04001

Telf: (054) 281959

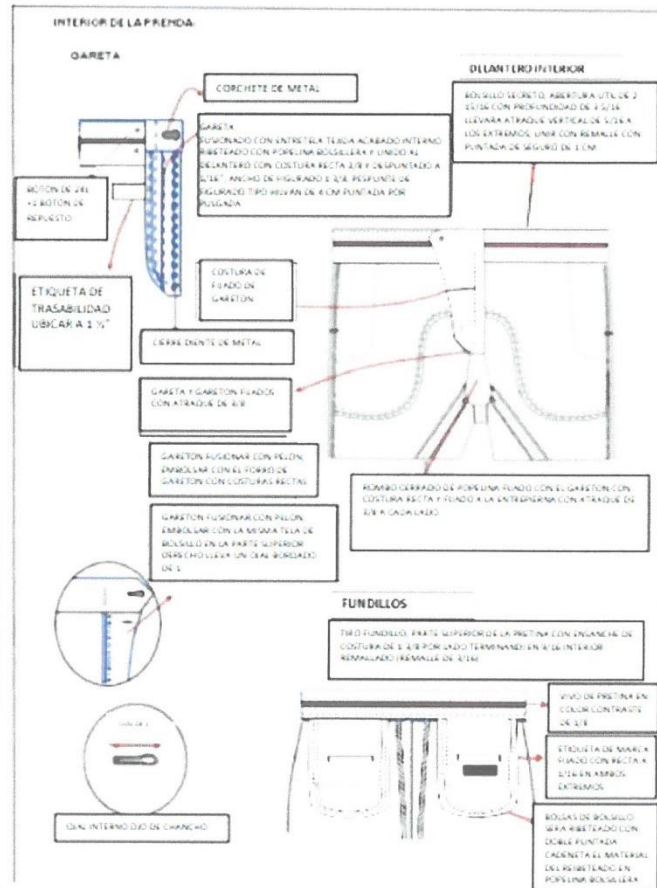

<https://www.muniarequipa.gob.pe>

El Filtro 501, Arequipa 04001

Telf: (054) 281959



ESPECIFICACIONES TÉCNICAS



UNIFORME DE DAMAS

Ciudad con humanidad



<https://www.muniarequipa.gob.pe>

El Filtro 501, Arequipa 04001

Telf: (054) 281959



ESPECIFICACIONES TÉCNICAS SACO - DAMAS SACO MANGA LARGA (*)

| | |
|-------------------------------------|--|
| MODELO | Saco corte princesa o inglés. |
| CUELLO | De 02 Piezas (una exterior debidamente fusionado con entretela tejida, y unas piezas posteriores al sesgo fusionada con entretela tejida), embolsado a 01 cm con 301. |
| SOLAPA | Fusionado con entretela tejida, al cuello 01 cm con 301. |
| DELANTERO EXTERIOR DERECHO | Lleva 02 ojales en línea, con 1 1/8" con atraque de 3/16" cada ojal, lleva un bolsillo tipo ojal con vivo de 05 mm abertura según talla, con tapa de la misma tela, medida según gráfico. Bolsa de bolsillo embolsado a 01 cm, orillado 3/16". |
| DELANTERO EXTERIOR IZQUIERDO | Lleva 02 botones de 32 líneas a tono (teñidos en su masa), lleva un bolsillo tipo ojal con vivo de 05 mm abertura según talla, con tapa de la misma tela, medida según gráfico. Bolsa de bolsillo embolsado a 01 cm orillado, orillado 3/16". |
| DELANTERO INTERIOR DERECHO | Totalmente forrado con tela 100% poliéster a tono con la tela principal, de peso 83 +/-4% gr/m ² vuelta de la tela fusionada y completa. |
| DELANTERO INTERIOR IZQUIERDO | Totalmente forrado, vuelta de la tela fusionada y completa, con bolsillo de 01 vivo de 01 cm de alto con ancho de 12 cm. Etiqueta de composición, procedencia y tratamiento de la prenda pegado a 20 cm del ruedo, pegada entre el forro posterior y el forro delantero izquierdo. |
| PARTE POSTERIOR INTERNA | Totalmente forrado |
| ESPALDA | Con corte central, unido a 02 cm con C/ 301. |
| MANGAS | Unido a 1.5 cm x lado (IR) C/301 basta de manga de 04 cm terminado (IR), forrada en tela color a tono con la tela principal 100% poliéster deslizante de peso 83 +/-4% gr/m ² , con dos (02) botones ubicadas en las mangas. |
| HOMBRERAS | De duponillo forrado con forro del saco, remallado con c/504, pegado a la altura del hombro con c/301. |
| COSTADO | Orillado a 3/16", unido a 2 cm x lado con 301, (IR). |
| BASTA | De ruedo 04 cm terminado (IR), fusionado con entretela |
| BOLSILLO | Dos bolsillos tipo ojal con tapa fusionada, parte superior cuadrado con vivos de 05 mm, en los delanteros con inclinación de +/- 10° y 12 cm de largo. Tapa de bolsillo de 5.5 cm, incluye vivo. Bolsa de bolsillo de forro de una sola pieza, remallada y respuntada a los costados, embolsado c/301 y orillado c/504, profundidad media de 10 cm. |
| ENSANCHES | De 02 cm (IR) en las costuras de costados y de 1.50 cm (IR) en cortes auxiliares, prenda remallada con costuras abiertas. |
| ACABADO | Completamente vaporizado al vacío. Costuras interiores remalladas. |





| | |
|---------------------|---|
| ETIQUETAS | Etiqueta de marca ubicada en la cogotera centrada en la parte superior, pegado con costura recta a 1/16" en todo el contorno insertada la etiqueta de talla, etiqueta de composición descripción y procedencia. |
| PRESENTACIÓN | La prenda deberá estar exento de defectos de confección y acabados en su parte Externa, como interna, tales como: Costuras saltadas, hilos sueltos, mal planchado, defecto de fusionado, etc. Y serán presentados en colgador plástico y porta terno. |

IMAGEN REFERENCIAL:

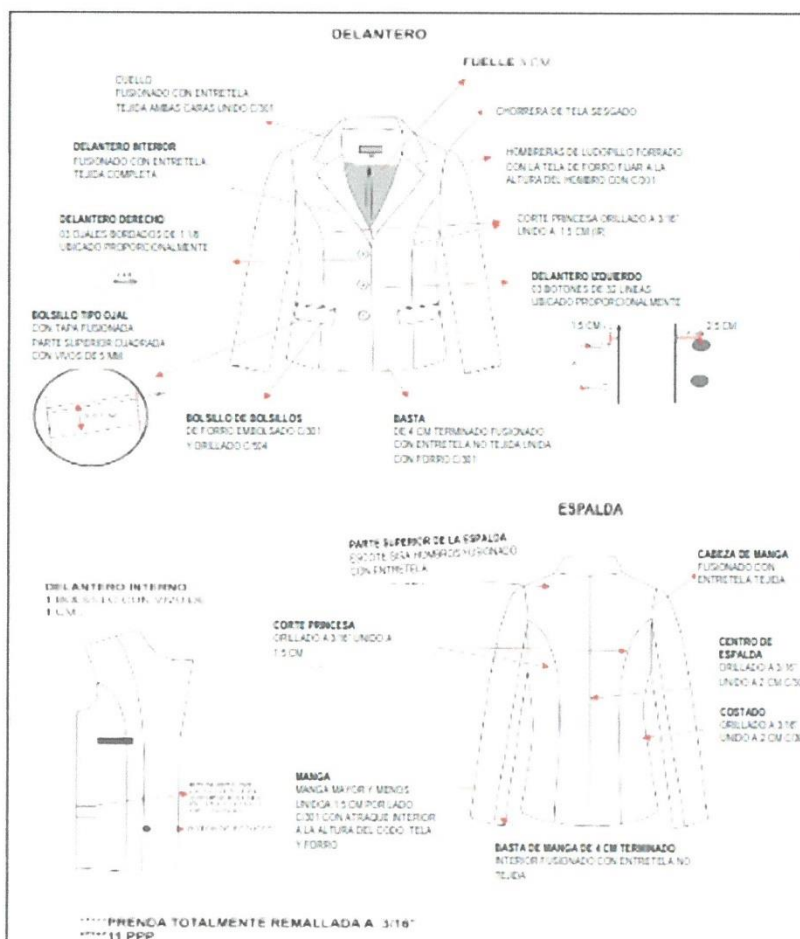

<https://www.muniarequipa.gob.pe>

El Filtro 501, Arequipa 04001

Telf: (054) 281959



PANTALÓN CONFECCIÓN DEL PANTALÓN (*)

| | |
|-------------------------|--|
| MODELO | Clásico con pretina recta. Pinza de entalle en espalda. |
| PRETINA | Clásica 4cm de ancho con entretela tejida fusionable, con cruce donde va el ojal, terminación recta o tipo flecha en un extremo. Con respunte en todo el contorno de la pretina c/301. |
| BOLSILLO SECRETO | <u>Bolsillo secreto de pantalón dama estará ubicado en la parte interna de pantalón.</u> Ubicado en la parte interna superior lado derecho de la prenda, tiene 09 cm de abertura útil por 10 cm de profundidad. Remallado y Embolsado a 01 cm, con un refuerzo de 07 mm por la parte exterior de la bolsa. |
| GARETA | Fusionado con pelón fusionable por el interior. Lleva un cierre con dientes de metal al tono de la tela, pegado con costura recta. El ancho del figurado de la garetta es de 2.50 cm, en la parte inferior llevará un atraque. |
| GARETÓN | Embolsado con costura recta, unido con el cierre y el delantero |
| CIERRE | De nylon a tono de tela diente de metal dorado. |
| TIRO FUNDILLOS | <u>La costura de fundillo parte inferior será de 1cm (IR)</u> |
| ENTREPIERNA | Orillado y unido a 1.50 cm (IR). |
| COSTADOS | Orillado y unido a 02 cm (IR). |
| ENSANCHES | De 02 cm (IR) en las costuras principales (costados) y de 1.50 cm (IR) en cortes auxiliares (entrepierna). |
| BASTA | De 4 cm, será invisible con maquina bastera.. |
| BOTÓN | 02 botones de teñidos en su masa al tono de la tela incluye el de repuesto (colocada en un extremo de la pretina). |
| ACABADO | Completamente vaporizado al vacío. Costuras interiores remalladas. |
| ETIQUETAS | Etiqueta de marca ubicada en la parte posterior de la pretina pegado con costura recta a 1/16", etiqueta de composición descripción y procedencia insertada con la etiqueta de talla. |
| PRESENTACIÓN | La prenda deberá estar exento de defectos de confección y acabados en su parte externa, como interna, tales como: Costuras saltadas, hilos sueltos, mal planchado, defecto de fusionado, etc |



<https://www.muniarequipa.gob.pe>

El Filtro 501. Arequipa 04001

Telf: (054) 281959



IMAGEN REFERENCIAL:

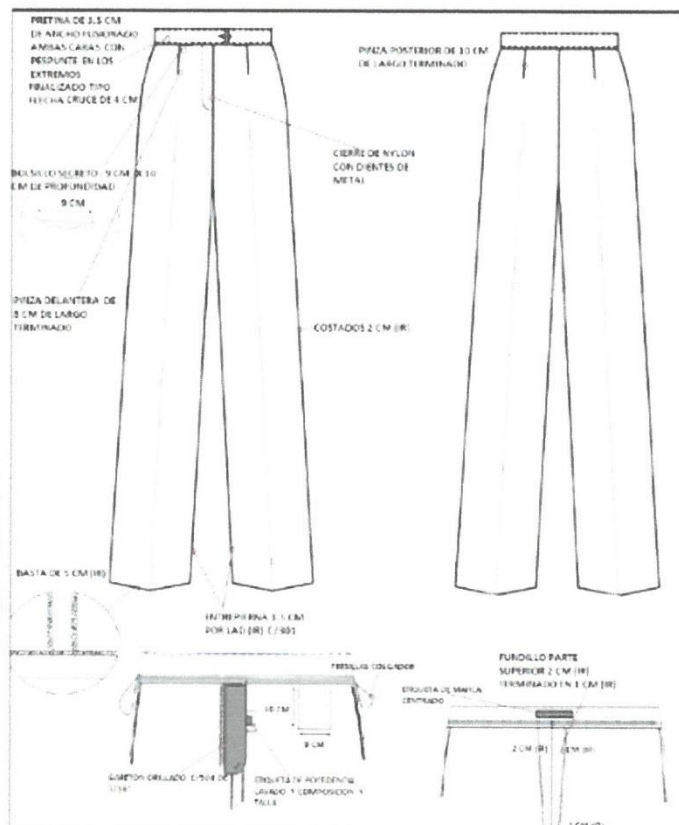

<https://www.muniarequipa.gob.pe>

El Filtro 501, Arequipa 04001

Telf: (054) 281959



FALDA

CONFECCIÓN DEL FALDA (*)

| | |
|-------------------------|--|
| MODELO | Clásico con pretina recta. Pinza de entalle en delantero y espalda |
| CONFECCIÓN | Tallaje sobre medida, según usuaria |
| PRETINA | Pretina de 7 cm de ancho, consta con 06 cortes en pretina tela principal, cortes de costados unir a 2 cm c/ 301 incluido el remalle (costuras principales) hacer pespunte de quiebre interior de 1/16". Unir de pretina a cuerpo a 1cm según el diseño adjunto. |
| DELANTERO | Delantero cortado al hilo de una sola pieza |
| ESPALDA | Con (01) pinzas de entalle a cada lado de 6cm, terminado, pegar cierre invisible llave lagrima al tono de tela, inferior abertura mantada con cruce de 5 cm. Las costuras serán de acuerdo al diseño adjunto. |
| BOLSILLO SECRETO | 01 bolsillo secreto de 9cm de ancho y 10 cm de profundidad cortado de forro, orillado y c/301 a 1 cm. |
| FORRO | Totalmente forrado, material 100% poliéster. Basta de forro bastillar c/301 a 2cm |
| CIERRE | Cierre invisible a tono de la tela, el largo será de acuerdo al usuario. |
| BASTA | Basta de 5 cm (incluido remalle) es totalmente remallados y cosidos con maquina bastera con puntada invisible. |
| ENTRETELA | Entretela tejida 100% poliéster de la mejor calidad. |
| COSTURAS | Las uniones de las costuras tela y forro: <ul style="list-style-type: none">▪ Costados será de 2cm por lado (IR)▪ Espalda de 2 cm (IR) |
| ETIQUETAS | Etiqueta de marca ubicada en la parte posterior de la pretina pegado con costura recta a 1/16", etiqueta de composición descripción y procedencia insertada con la etiqueta de talla. |
| PRESENTACIÓN | La prenda deberá estar exento de defectos de confección y acabados en su parte externa, como interna, tales como: Costuras saltadas, hilos sueltos, mal planchado, defecto de fusionado, etc. |



<https://www.muniarequipa.gob.pe>

El Filtro 501, Arequipa 04001

Telf: (054) 281959



IMAGEN REFERENCIAL:

FALDA CON PRETINA ANATOMICA

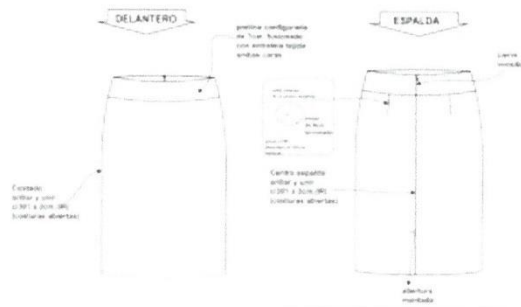

PARTE INTERNA SUPERIOR DELANTERO



PARTE INTERNA SUPERIOR

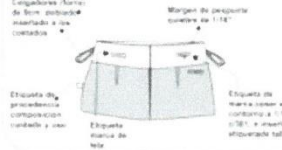

VISA INTERNA DE BASTA

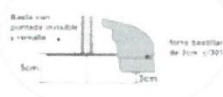

PARTE INFERIOR ESPALDA ABERTURA MONTADA



<https://www.muniarequipa.gob.pe>

El Filtro 501, Arequipa 04001

Telf: (054) 281959



ESPECIFICACIONES TÉCNICAS DE TELA SACO PANTALON



Ciudad con humanidad



<https://www.muniarequipa.gob.pe>

El Filtro 501. Arequipa 04001

Telf: (054) 281959



ESPECIFICACIONES TÉCNICAS DE LA TELA

240352-260

SACO, PANTALÓN

TIPO DE TEJIDO

: CASIMIR RICHWOOL DISEÑO

ARTICULO

: 240352 - 260

DESCRIPCION

: Casimir Richwool microdiseño en gama de tonos azules

COMPOSICON (ASTM D-629 parte 18.6.2)

: (55% LANA 45% POLIESTER) \pm 5% (EXEPTO FILETES)

ANCHO ENTRE ORILLOS

: 148 CMS Mínimo

PESO GRMS/LINEAL (ASTM D-3776)

: $318 \pm 5\%$ (INCLUYE ORILLOS)

PESO GRMS/M2 (ASTM D-3776)

: $208 \pm 5\%$

ARMADURA

: OJO DE PERDIZ

TITULO DEL HILADO (ASTM-1059)

URDIMBRE

: Nm $2/60 \pm 5\%$ (EXEPTO FILETES)

TRAMA

: Nm $1/44 \pm 5\%$

DENSIDAD (N° DE HILOS/CMS) (ASTM D-3775)

URDIMBRE

: 34.0 ± 3

TRAMA

: 36.0 ± 3

ESTABILIDAD DIMENSIONAL (AATCC-135)

URDIMBRE

: - 1.5% MÁXIMO

TRAMA

: - 1.0% MÁXIMO

SOLIDEZ DE COLOR

A LA LUZ (AATCC—16) ESCALA DE GRISES

: 3.5 MÍNIMO

AL SUDOR ACIDO (AATCC—15)

: 3.0 MÍNIMO

AL SUDOR ALCALINO (AATCC—15)

: 3.0 MÍNIMO

AL FROTE SECO (AATCC—8)

: 4.0 MÍNIMO

AL FROTE HUMEDO (AATCC—8)

: 3.5 MÍNIMO

AL LAVADO EN SECO (AATCC—132)

: 4.0 MÍNIMO

ACABADO

: TERMOFIJADO - DECATIZADO



<https://www.muniarequipa.gob.pe>

El Filtro 501, Arequipa 04001

Telf: (054) 281959



ESPECIFICACIONES TÉCNICAS

CAMISA PARA CABALLEROS



<https://www.muniarequipa.gob.pe>
El Filtro 501, Arequipa 04001
Telf: (054) 281959



CAMISA

| | |
|--------------|---|
| MODELO | Según modelo adjunto |
| COLOR | Celeste Claro |
| CUELLO | <ul style="list-style-type: none">Exterior fusionado, con refuerzo además lleva barbas atracadas en las punteras. Largo de puntas. Embolsado a 0.6cm pespuntado al filo 1.3mm.Pie de Cuello: pieza exterior fusionado c/entretela tejida y bastillado a 5mm c/301, unir cuello con pie de cuello a 5mm según piquete. Asentar a 1.3mm c/recta, punta de pie de cuello lado izquierdo con ojal de 1.8cm largo en forma horizontal, lado derecho lleva botón de 16 líneas. |
| DELANTERO | <ul style="list-style-type: none">Delantero izquierdo: Lleva tachón de 2.9 cm ancho con entretela fusionable sobrepuesto armado con 401 doble aguja de 2.5 cm de separación donde van los ojales.Delantero derecho: Lleva un bastillo a 2.5 cm insertado la etiqueta de composición y cuidado, donde van los botones 06 de 16 líneas y 2 botones de repuesto (1 de 16 líneas y 1 de 14 líneas). |
| ESPALDA | <ul style="list-style-type: none">Lleva pliegues laterales, armado de pliegue con atraque en forma horizontal |
| BOLSILLO | <ul style="list-style-type: none">Ubicado a la altura del segundo ojal del delantero izquierdo, con doble doblez en la parte superior y el modelo del bolsillo es en VIsotipo bordadoPegar bolsillo C/301A 1 mm del filo de bolsillo, además lleva atraque triangular. |
| CANESÚ | <ul style="list-style-type: none">Canesú interior centrar etiqueta de marca, es embolsado a 1 cm con el canesú exterior y la espalda además lleva un pespunte al filo a 1 mm |
| HOMBRO | <ul style="list-style-type: none">Embolsar con 301 a 1cm del borde y pespuntar a 1 mm hacia el canesú (unión de hombros) c/301. |
| YUGO FRANCÉS | <ul style="list-style-type: none">16 cm de largo y 2.5 cm de ancho, con ojal y botón de 14 líneas centrados en el yugo, fijar c/ recta dejando pestañas de 1mm |
| MANGAS | <ul style="list-style-type: none">Lleva 02 pliegues con separación de 2cm, pegadas al cuerpo con costura francesa (c/401 doble aguja)Pespunte a 1cm |
| PUÑOS | <ul style="list-style-type: none">Fusionado (exterior), bastillados a 5mm c/301Embolsados a 6.4cm y pespuntados al filo 1.3 mm en contorno, lleva 02 botones de 16 líneas en cada puño y 01 ojal de 1.8 cm de largo. |
| CUERPO | <ul style="list-style-type: none">Cerrado con maquina cerradora de codo (c/401 doble aguja) 5mm. |



<https://www.muniarequipa.gob.pe>

El Filtro 501, Arequipa 04001

Telf: (054) 281959



| | |
|----------------------|---|
| SISA | <ul style="list-style-type: none">• Pegar mangas con 401 (doble aguja), respuntar en el exterior con 301 a 1cm del pegado de mangas, costuras tumbadas hacia el cuerpo (costura francesa). |
| BASTILLADO DE FALDÓN | <ul style="list-style-type: none">• Con recta bastillado a 5mm c/301 |
| COSTURA | <ul style="list-style-type: none">• Con hilo 10/2 100% poliéster• La costura tendrá la siguiente tolerancia<ul style="list-style-type: none">– Para medidas hasta 10 cm tolerancia de (*/-) 1 mm.– Para medidas de más de 10 cm tolerancia será de (+/-) 2mm. |
| REMALLE | <ul style="list-style-type: none">– Con hilo 40/2 100 % poliéster |
| ETIQUETAS | Etiqueta de marca ubicada en la parte posterior de la pretina pegado con costura recta a 1/16", etiqueta de composición descripción y procedencia insertada con la etiqueta de talla. |
| PRESENTACIÓN | La prenda deberá estar exento de defectos de confección y acabados en su parte externa, como interna, tales como: Costuras saltadas, hilos sueltos, mal planchado, defecto de fusionado, etc. |

IMAGEN REFERENCIAL:

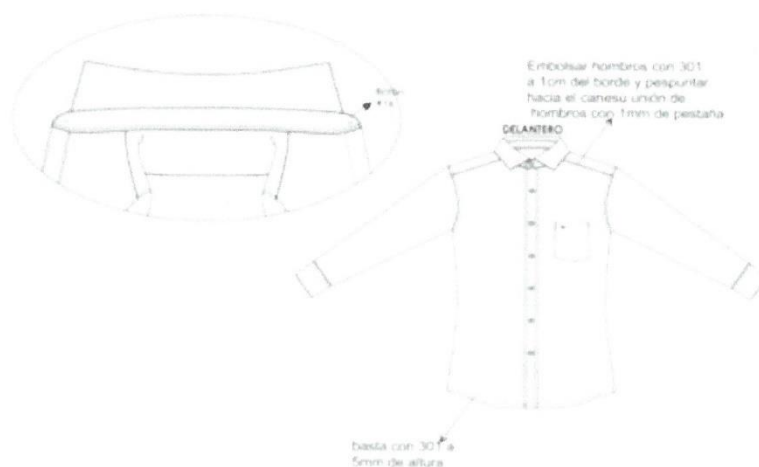

<https://www.muniarequipa.gob.pe>
El Filtro 501, Arequipa 04001
Telf: (054) 281959



VISTA EXTERNA DE PUÑO

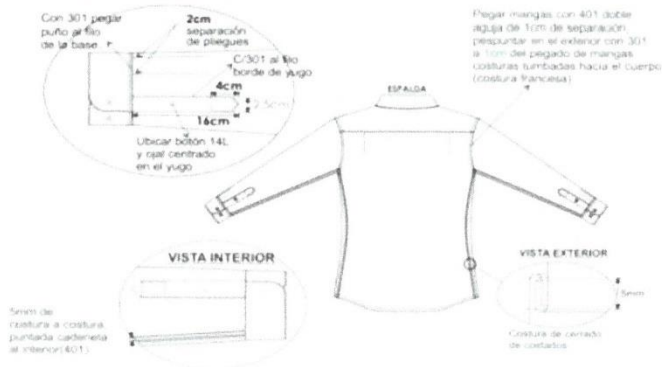

HOJA DE CONFECCIÓN DELANTERO Y ESPALDA

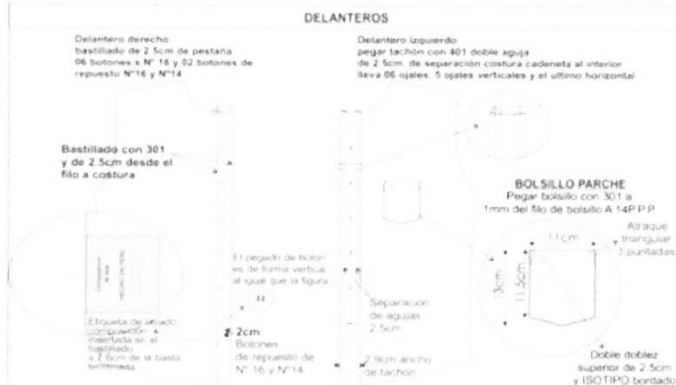

<https://www.muniarequipa.gob.pe>

El Filtro 501, Arequipa 04001

Telf: (054) 281959

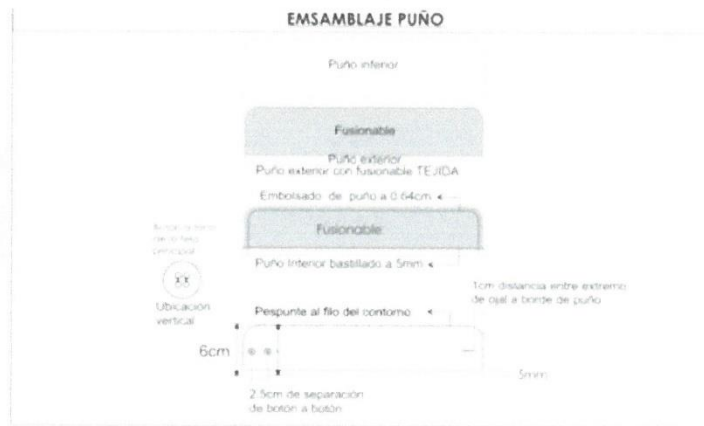
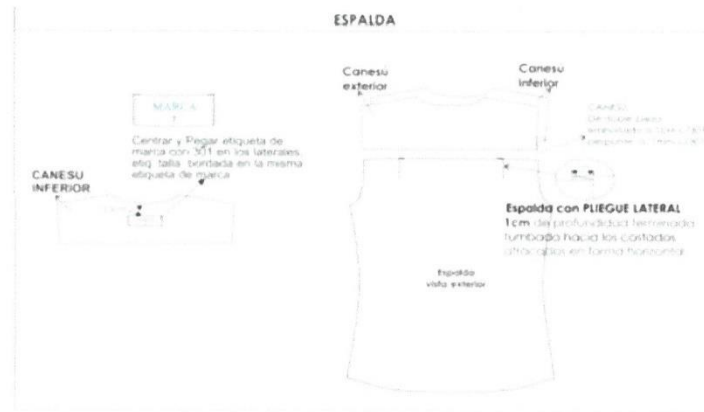

<https://www.muniarequipa.gob.pe>

El Filtro 501, Arequipa 04001

Telf: (054) 281959

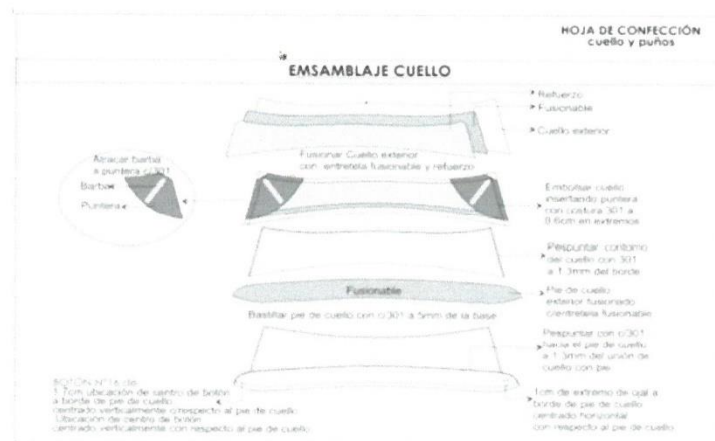

<https://www.muniarequipa.gob.pe>

El Filtro 501, Arequipa 04001

Telf: (054) 281959



ESPECIFICACIONES TÉCNICAS

BLUSA DE DAMAS



<https://www.muniarequipa.gob.pe>
El Filtro 501, Arequipa 04001
Telf: (054) 281959



BLUSA

| | |
|------------------------|---|
| MODELO | Saco corte princesa o inglés. |
| CONFECCIÓN | <ul style="list-style-type: none">Tallaje sobre medida, según usuaria |
| COLOR | <ul style="list-style-type: none">Celeste Claro |
| CUELLO | <ul style="list-style-type: none">Superior de 02 piezas de la misma tela principal fusionado con entretela tejida tricotex, embolsar c/301 y respuntar 1/16" todo el contorno.Pie de Cuello: Exterior de la tela principal, fusionado con entretela tejida tricotex, embolsar c/301 y respuntar a 1/16" |
| DELANTERO | <ul style="list-style-type: none">Conta de 1 corte princesa que empieza en la sisa y termina en el ruedo o 1 corte inglés que empieza en el hombro y termina en el ruedo a cada lado, orillar y unir a 1cm (IR) según gráfico.Pechera sobrepuesta de 2.5 cm.Delantero derecho: Lleva tachón de 2.7 cm ancho con entretela fusionable sobrepuesto armado con 401 doble aguja de 2.5 cm de separación donde van los ojales.Delantero izquierdo: Lleva un bastillado a 2,7cm insertado la etiqueta de composición y cuidado, donde van los botones 06 de 16 líneas y dos botones de repuesto. |
| ESPALDA | <ul style="list-style-type: none">Tendrá dos pinzas de entalle, una a cada lado. |
| MANGAS | <ul style="list-style-type: none">Larga. Puño alto de 5.5 cm con un (01) botones poliéster de 16 líneas al tono de la tela y 3 ojales según diseño.Pegar manga a cuerpo con recta en forma tubular y orillar. |
| HOMBRO | <ul style="list-style-type: none">Unir hombros a 1cm (IR) costura abierta |
| ENSANCHES | <ul style="list-style-type: none">De costado y mangas de 2 cm por lado incluido remalle, encortes princesas (delantero y espalda) de 1 cm (IR), en hombros de 1 cm (IR) por lado, en sisa de 1cm (IR) |
| BOTONES | <ul style="list-style-type: none">06 botones poliéster N°16 al tono de la tela en el delantero.01 botones a cada puño a tono.02 botones de repuesto interior. |
| OJALES BORDADOS | <ul style="list-style-type: none">06 ojales verticales en el delantero.01 ojal horizontal en cada puño, hechos a máquina ojaladora. |
| HILO | <ul style="list-style-type: none">Hilos 100% poliéster (40/2) al tono de la tela principal |
| COSTURA | <ul style="list-style-type: none">Puntadas de 12 P.P.P. (+/-10%) |
| REMALLE | <ul style="list-style-type: none">El ancho de remalle es de 5mm |
| ENTRETELA | <ul style="list-style-type: none">Tejida fusionable de 100% poliéster color blanco. |
| ETIQUETAS | Etiqueta de marca ubicada en la parte posterior de la pretina pegado con costura recta a 1/16", etiqueta de composición descripción y procedencia insertada con la etiqueta de talla. |
| ACABADOS | <ul style="list-style-type: none">La prenda debe estar planchado y vaporizado. |





PRESENTACIÓN

La prenda deberá estar exento de defectos de confección y acabados en su parte externa, como interna, tales como: Costuras saltadas, hilos sueltos, mal planchado, defecto de fusonado, etc.

IMAGEN REFERENCIAL:

BLUSA MANGA LARGA CUELLO CAMISERO

DELANTERO



Pechera derecha

07 botones bordados
1 opal horizontal en pie de cuello
6 opales verticales en el delantero
distribución proporcionalmente

Pechera izquierda

07 botones de 15L
30no de tela
011 botón de repuesto

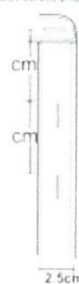

Detalle de puño

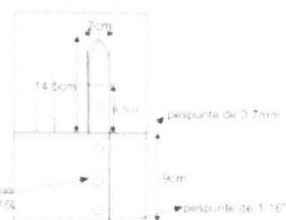

ESPALDA

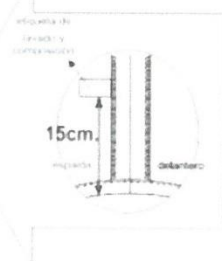
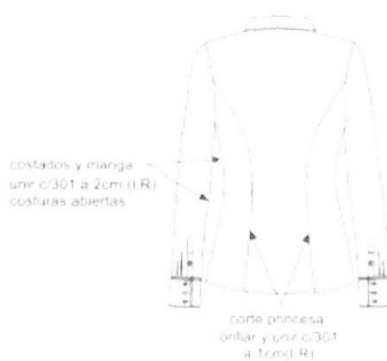

<https://www.muniarequipa.gob.pe>

El Filtro 501, Arequipa 04001

Telf: (054) 281959



ESPECIFICACIONES TÉCNICAS DE TELA



<https://www.muniarequipa.gob.pe>

El Filtro 501, Arequipa 04001

Telf: (054) 281959



ESPECIFICACIONES TÉCNICAS DE LA TELA

CAMISA Y BLUSA

| | |
|--------------------|---|
| Tela/Artículo | Algodón / Poliéster |
| Color | Celeste Claro |
| Tipo de tejido | plano |
| Composición (%) | 65 % Algodón Pima $\pm 5\%$ - 35% poliéster $\pm 5\%$ |
| Urdiembre | (mezcla intima) |
| Trama | (mezcla intima) |
| Peso g/m2 | 100.30 a 135.00 $\pm 5\%$ |
| Armadura | Dobby. |
| Título de hilado | |
| Urdimbre | 50/1 $\pm 5\%$ |
| Trama | 50/1 $\pm 5\%$ |
| N° Hilos x Pulgada | |
| Acabada | |
| Urdimbre | 110.00. a 145.70 ± 5 |
| Trama | 100.00 a 111.60 ± 5 |
| Solidez del Color | |
| A la luz | 3-4 |
| Lavado doméstico | 3-4 |
| Al sudor alcalino | 3-4 |



<https://www.muniarequipa.gob.pe>

El Filtro 501, Arequipa 04001

Telf: (054) 281959



Importante

Para determinar que los postores cuentan con las capacidades necesarias para ejecutar el contrato, el comité de selección incorpora los requisitos de calificación previstos por el área usuaria en el requerimiento, no pudiendo incluirse requisitos adicionales, ni distintos a los siguientes:

3.2. REQUISITOS DE CALIFICACIÓN

| B | EXPERIENCIA DEL POSTOR EN LA ESPECIALIDAD |
|---|---|
| | <p><u>Requisitos:</u></p> <p>El postor debe acreditar un monto facturado acumulado equivalente a SI/1,239,903.34 (UN MILLÓN DOSCIENTOS TREINTA Y NUEVE MIL NOVECIENTOS TRES CON 34/100 SOLES), por la venta de bienes iguales o similares al objeto de la convocatoria, durante los ocho (8) años anteriores a la fecha de la presentación de ofertas que se computarán desde la fecha de la conformidad o emisión del comprobante de pago, según corresponda.</p> <p>Se consideran bienes similares a los siguientes UNIFORMES EN GENERAL</p> <p><u>Acreditación:</u></p> <p>La experiencia del postor en la especialidad se acreditará con copia simple de (i) contratos u órdenes de compra, y su respectiva conformidad o constancia de prestación; o (ii) comprobantes de pago cuya cancelación se acredite documental y fehacientemente, con voucher de depósito, nota de abono, reporte de estado de cuenta, cualquier otro documento emitido por Entidad del sistema financiero que acredite el abono o mediante cancelación en el mismo comprobante de pago¹⁰, correspondientes a un máximo de veinte (20) contrataciones.</p> <p>En caso los postores presenten varios comprobantes de pago para acreditar una sola contratación, se debe acreditar que corresponden a dicha contratación; de lo contrario, se asumirá que los comprobantes acreditan contrataciones independientes, en cuyo caso solo se considerará, para la evaluación, las veinte (20) primeras contrataciones indicadas en el Anexo N° 8 referido a la Experiencia del Postor en la Especialidad.</p> <p>En el caso de suministro, solo se considera como experiencia la parte del contrato que haya sido ejecutada durante los ocho (8) años anteriores a la fecha de presentación de ofertas, debiendo adjuntarse copia de las conformidades correspondientes a tal parte o los respectivos comprobantes de pago cancelados.</p> <p>En los casos que se acredite experiencia adquirida en consorcio, debe presentarse la promesa de consorcio o el contrato de consorcio del cual se desprenda fehacientemente el porcentaje de las obligaciones que se asumió en el contrato presentado; de lo contrario, no se computará la experiencia proveniente de dicho contrato.</p> <p>Asimismo, cuando se presenten contratos derivados de procesos de selección convocados antes del 20.09.2012, la calificación se ceñirá al método descrito en la Directiva "Participación de Proveedores en Consorcio en las Contrataciones del Estado", debiendo presumirse que el porcentaje de las obligaciones equivale al porcentaje de participación de la promesa de consorcio o del contrato de consorcio. En caso que en dichos documentos no se consigne el porcentaje de participación se presumirá que las obligaciones se ejecutaron en partes iguales.</p> <p>Si el titular de la experiencia no es el postor, consignar si dicha experiencia corresponde a la matriz en caso que el postor sea sucursal, o fue transmitida por reorganización societaria, debiendo acompañar la documentación sustentatoria correspondiente.</p> <p>Si el postor acredita experiencia de otra persona jurídica como consecuencia de una reorganización societaria, debe presentar adicionalmente el Anexo N° 9.</p> <p>Cuando en los contratos, órdenes de compra o comprobantes de pago el monto facturado se encuentre expresado</p> |

¹⁰ Cabe precisar que, de acuerdo con la **Resolución N° 0065-2018-TCE-S1 del Tribunal de Contrataciones del Estado**:

"... el solo sello de cancelado en el comprobante, cuando ha sido colocado por el propio postor, no puede ser considerado como una acreditación que produzca fehaciencia en relación a que se encuentra cancelado. Admitir ello equivaldría a considerar como válida la sola declaración del postor afirmando que el comprobante de pago ha sido cancelado"

(...)

"Situación diferente se suscita ante el sello colocado por el cliente del postor [sea utilizando el término "cancelado" o "pagado"] supuesto en el cual sí se contaría con la declaración de un tercero que brinde certeza, ante la cual debiera reconocerse la validez de la experiencia".



en moneda extranjera, debe indicarse el tipo de cambio venta publicado por la Superintendencia de Banca, Seguros y AFP correspondiente a la fecha de suscripción del contrato, de emisión de la orden de compra o de cancelación del comprobante de pago, según corresponda.

Sin perjuicio de lo anterior, los postores deben llenar y presentar el **Anexo N° 8** referido a la Experiencia del Postor en la Especialidad.

Importante

En el caso de consorcios, solo se considera la experiencia de aquellos integrantes que se hayan comprometido, según la promesa de consorcio, a ejecutar el objeto materia de la convocatoria, conforme a la Directiva "Participación de Proveedores en Consorcio en las Contrataciones del Estado".

Importante

- Si como resultado de una consulta u observación corresponde precisarse o ajustarse el requerimiento, se solicita la autorización del área usuaria y se pone de conocimiento de tal hecho a la dependencia que aprobó el expediente de contratación, de conformidad con el numeral 72.3 del artículo 72 del Reglamento.*
- El cumplimiento de las Especificaciones Técnicas se realiza mediante la presentación de una declaración jurada. De ser el caso, adicionalmente la Entidad puede solicitar documentación que acredite el cumplimiento del algún componente de las características y/o requisitos funcionales. Para dicho efecto, consignará de manera detallada los documentos que deben presentar los postores en el literal e) del numeral 2.2.1.1 de esta sección de las bases.*
- Los requisitos de calificación determinan si los postores cuentan con las capacidades necesarias para ejecutar el contrato, lo que debe ser acreditado documentalmente, y no mediante declaración jurada.*



CAPÍTULO IV FACTORES DE EVALUACIÓN

La evaluación se realiza sobre la base de cien (100) puntos.

Para determinar la oferta con el mejor puntaje y el orden de prelación de las ofertas, se considera lo siguiente:

| FACTOR DE EVALUACIÓN | PUNTAJE / METODOLOGÍA PARA SU ASIGNACIÓN |
|--|--|
| A. PRECIO | |
| <u>Evaluación:</u> Se evaluará considerando el precio ofertado por el postor. <u>Acreditación:</u> Se acreditará mediante el documento que contiene el precio de la oferta (Anexo N° 6). | <p>La evaluación consistirá en otorgar el máximo puntaje a la oferta de precio más bajo y otorgar a las demás ofertas puntajes inversamente proporcionales a sus respectivos precios, según la siguiente fórmula:</p> $P_i = \frac{O_m \times PMP}{O_i}$ <p>i = Oferta P_i = Puntaje de la oferta a evaluar O_i = Precio i O_m = Precio de la oferta más baja PMP = Puntaje máximo del precio</p> <p style="text-align: right;">100 puntos</p> |

Importante

Los factores de evaluación elaborados por el comité de selección son objetivos y guardan vinculación, razonabilidad y proporcionalidad con el objeto de la contratación. Asimismo, estos no pueden calificar con puntaje el cumplimiento de las Especificaciones Técnicas ni los requisitos de calificación.



CAPÍTULO V PROFORMA DEL CONTRATO

Importante

Dependiendo del objeto del contrato, de resultar indispensable, puede incluirse cláusulas adicionales o la adecuación de las propuestas en el presente documento, las que en ningún caso pueden contemplar disposiciones contrarias a la normativa vigente ni a lo señalado en este capítulo.

Conste por el presente documento, la contratación de [CONSIGNAR LA DENOMINACIÓN DE LA CONVOCATORIA], que celebra de una parte [CONSIGNAR EL NOMBRE DE LA ENTIDAD], en adelante LA ENTIDAD, con RUC N° [.....], con domicilio legal en [.....], representada por [.....], identificado con DNI N° [.....], y de otra parte [.....], con RUC N° [.....], con domicilio legal en [.....], inscrita en la Ficha N° [.....] Asiento N° [.....] del Registro de Personas Jurídicas de la ciudad de [.....], debidamente representado por su Representante Legal, [.....], con DNI N° [.....], según poder inscrito en la Ficha N° [.....], Asiento N° [.....] del Registro de Personas Jurídicas de la ciudad de [.....], a quien en adelante se le denominará EL CONTRATISTA en los términos y condiciones siguientes:

CLÁUSULA PRIMERA: ANTECEDENTES

Con fecha [.....], el comité de selección adjudicó la buena pro de la **LICITACIÓN PÚBLICA N° [CONSIGNAR NOMENCLATURA DEL PROCEDIMIENTO DE SELECCIÓN]** para la contratación de [CONSIGNAR LA DENOMINACIÓN DE LA CONVOCATORIA], a [INDICAR NOMBRE DEL GANADOR DE LA BUENA PRO], cuyos detalles e importe constan en los documentos integrantes del presente contrato.

CLÁUSULA SEGUNDA: OBJETO

El presente contrato tiene por objeto [CONSIGNAR EL OBJETO DE LA CONTRATACIÓN].

CLÁUSULA TERCERA: MONTO CONTRACTUAL

El monto total del presente contrato asciende a [CONSIGNAR MONEDA Y MONTO], que incluye todos los impuestos de Ley.

Este monto comprende el costo del bien, todos los tributos, seguros, transporte, inspecciones, pruebas y, de ser el caso, los costos laborales conforme a la legislación vigente, así como cualquier otro concepto que pueda tener incidencia sobre la ejecución de la prestación materia del presente contrato.

CLÁUSULA CUARTA: DEL PAGO¹¹

LA ENTIDAD se obliga a pagar la contraprestación a EL CONTRATISTA en [INDICAR MONEDA], en [INDICAR EL DETALLE DEL PAGO ÚNICO O PAGOS A CUENTA, SEGÚN CORRESPONDA], luego de la recepción formal y completa de la documentación correspondiente, según lo establecido en el artículo 171 del Reglamento de la Ley de Contrataciones del Estado.

Para tal efecto, el responsable de otorgar la conformidad de la prestación deberá hacerlo en un plazo que no excederá de los siete (7) días de producida la recepción, salvo que se requiera efectuar pruebas que permitan verificar el cumplimiento de la obligación, en cuyo caso la conformidad se emite en un plazo máximo de quince (15) días, bajo responsabilidad de dicho funcionario.

LA ENTIDAD debe efectuar el pago dentro de los diez (10) días calendario siguientes de otorgada la conformidad de los bienes, siempre que se verifiquen las condiciones establecidas en el contrato para ello, bajo responsabilidad del funcionario competente.

En caso de retraso en el pago por parte de LA ENTIDAD, salvo que se deba a caso fortuito o fuerza mayor, EL CONTRATISTA tendrá derecho al pago de intereses legales conforme a lo establecido en el artículo 39 de la Ley de Contrataciones del Estado y en el artículo 171 de su Reglamento, los que se computan desde la oportunidad en que el pago debió efectuarse.

¹¹ En cada caso concreto, dependiendo de la naturaleza del contrato, podrá adicionarse la información que resulte pertinente a efectos de generar el pago.



CLÁUSULA QUINTA: DEL PLAZO DE LA EJECUCIÓN DE LA PRESTACIÓN

El plazo de ejecución del presente contrato es de [.....], el mismo que se computa desde [CONSIGNAR SI ES DEL DÍA SIGUIENTE DEL PERFECCIONAMIENTO DEL CONTRATO, DESDE LA FECHA QUE SE ESTABLEZCA EN EL CONTRATO O DESDE LA FECHA EN QUE SE CUMPLAN LAS CONDICIONES PREVISTAS EN EL CONTRATO PARA EL INICIO DE LA EJECUCIÓN, DEBIENDO INDICAR LAS MISMAS EN ESTE ÚLTIMO CASO. EN LA MODALIDAD DE LLAVE EN MANO DETALLAR EL PLAZO DE ENTREGA, SU INSTALACIÓN Y PUESTA EN FUNCIONAMIENTO].

CLÁUSULA SEXTA: PARTES INTEGRANTES DEL CONTRATO

El presente contrato está conformado por las bases integradas, la oferta ganadora, así como los documentos derivados del procedimiento de selección que establezcan obligaciones para las partes.

CLÁUSULA SÉTIMA: GARANTÍAS

EL CONTRATISTA entregó al perfeccionamiento del contrato la respectiva garantía incondicional, solidaria, irrevocable, y de realización automática en el país al solo requerimiento, a favor de LA ENTIDAD, por los conceptos, montos y vigencias siguientes:

- De fiel cumplimiento del contrato: [CONSIGNAR EL MONTO], a través de la [INDICAR EL TIPO DE GARANTÍA PRESENTADA] N° [INDICAR NÚMERO DEL DOCUMENTO] emitida por [SEÑALAR EMPRESA QUE LA EMITE]. Monto que es equivalente al diez por ciento (10%) del monto del contrato original, la misma que debe mantenerse vigente hasta la conformidad de la recepción de la prestación.

En el caso que corresponda, consignar lo siguiente:

- Garantía fiel cumplimiento por prestaciones accesorias: [CONSIGNAR EL MONTO], a través de la [INDICAR EL TIPO DE GARANTÍA PRESENTADA] N° [INDICAR NÚMERO DEL DOCUMENTO] emitida por [SEÑALAR EMPRESA QUE LA EMITE], la misma que debe mantenerse vigente hasta el cumplimiento total de las obligaciones garantizadas.

Importante

En los contratos derivados de procedimientos de selección por relación de ítems, cuando el monto del ítem adjudicado o la sumatoria de los montos de los ítems adjudicados sea igual o menor a doscientos mil Soles (S/ 200,000.00), no corresponde presentar garantía de fiel cumplimiento de contrato ni garantía de fiel cumplimiento por prestaciones accesorias, conforme a lo dispuesto en el literal a) del artículo 152 del Reglamento.

CLÁUSULA OCTAVA: EJECUCIÓN DE GARANTÍAS POR FALTA DE RENOVACIÓN

LA ENTIDAD puede solicitar la ejecución de las garantías cuando EL CONTRATISTA no las hubiere renovado antes de la fecha de su vencimiento, conforme a lo dispuesto en el literal a) del numeral 155.1 del artículo 155 del Reglamento de la Ley de Contrataciones del Estado.

CLÁUSULA DÉCIMA: RECEPCIÓN Y CONFORMIDAD DE LA PRESTACIÓN

La recepción y conformidad de la prestación se regula por lo dispuesto en el artículo 168 del Reglamento de la Ley de Contrataciones del Estado. La recepción será otorgada por [CONSIGNAR EL ÁREA O UNIDAD ORGÁNICA DE ALMACÉN O LA QUE HAGA SUS VECES] y la conformidad será otorgada por [CONSIGNAR EL ÁREA O UNIDAD ORGÁNICA QUE OTORGARÁ LA CONFORMIDAD] en el plazo máximo de [CONSIGNAR SIETE (7) DÍAS O MÁXIMO QUINCE (15) DÍAS, EN CASO SE REQUIERA EFECTUAR PRUEBAS QUE PERMITAN VERIFICAR EL CUMPLIMIENTO DE LA OBLIGACIÓN] días de producida la recepción.

De existir observaciones, LA ENTIDAD las comunica al CONTRATISTA, indicando claramente el sentido de estas, otorgándole un plazo para subsanar no menor de dos (2) ni mayor de ocho (8) días. Dependiendo de la complejidad o sofisticación de las subsanaciones a realizar el plazo para subsanar no puede ser menor de cinco (5) ni mayor de quince (15) días. Si pese al plazo otorgado, EL CONTRATISTA no cumpliera a cabalidad con la subsanación, LA ENTIDAD puede otorgar al CONTRATISTA periodos adicionales para las correcciones pertinentes. En este supuesto corresponde aplicar la penalidad por mora desde el vencimiento del plazo para subsanar.



Este procedimiento no resulta aplicable cuando los bienes manifiestamente no cumplan con las características y condiciones ofrecidas, en cuyo caso LA ENTIDAD no efectúa la recepción o no otorga la conformidad, según corresponda, debiendo considerarse como no ejecutada la prestación, aplicándose la penalidad que corresponda por cada día de atraso.

CLÁUSULA UNDÉCIMA: DECLARACIÓN JURADA DEL CONTRATISTA

EL CONTRATISTA declara bajo juramento que se compromete a cumplir las obligaciones derivadas del presente contrato, bajo sanción de quedar inhabilitado para contratar con el Estado en caso de incumplimiento.

CLÁUSULA DUODÉCIMA: RESPONSABILIDAD POR VICIOS OCULTOS

La recepción conforme de la prestación por parte de LA ENTIDAD no enerva su derecho a reclamar posteriormente por defectos o vicios ocultos, conforme a lo dispuesto por los artículos 40 de la Ley de Contrataciones del Estado y 173 de su Reglamento.

El plazo máximo de responsabilidad del contratista es de **[CONSIGNAR TIEMPO EN AÑOS, NO MENOR DE UN (1) AÑO]** año(s) contado a partir de la conformidad otorgada por LA ENTIDAD.

CLÁUSULA DÉCIMA TERCERA: PENALIDADES

Si EL CONTRATISTA incurre en retraso injustificado en la ejecución de las prestaciones objeto del contrato, LA ENTIDAD le aplica automáticamente una penalidad por mora por cada día de atraso, de acuerdo a la siguiente fórmula:

$$\text{Penalidad Diaria} = \frac{0.10 \times \text{monto vigente}}{F \times \text{plazo vigente en días}}$$

Donde:

F = 0.25 para plazos mayores a sesenta (60) días o;

F = 0.40 para plazos menores o iguales a sesenta (60) días.

El retraso se justifica a través de la solicitud de ampliación de plazo debidamente aprobado. Adicionalmente, se considera justificado el retraso y en consecuencia no se aplica penalidad, cuando EL CONTRATISTA acredite, de modo objetivamente sustentado, que el mayor tiempo transcurrido no le resulta imputable. En este último caso la calificación del retraso como justificado por parte de LA ENTIDAD no da lugar al pago de gastos generales ni costos directos de ningún tipo, conforme el numeral 162.5 del artículo 162 del Reglamento de la Ley de Contrataciones del Estado.

Importante

De haberse previsto establecer penalidades distintas a la penalidad por mora, incluir dichas penalidades, los supuestos de aplicación de penalidad, la forma de cálculo de la penalidad para cada supuesto y el procedimiento mediante el cual se verifica el supuesto a penalizar, conforme el artículo 163 del Reglamento de la Ley de Contrataciones del Estado.

Estas penalidades se deducen de los pagos a cuenta o del pago final, según corresponda; o si fuera necesario, se cobra del monto resultante de la ejecución de la garantía de fiel cumplimiento.

Estos dos (2) tipos de penalidades pueden alcanzar cada una un monto máximo equivalente al diez por ciento (10%) del monto del contrato vigente, o de ser el caso, del ítem que debió ejecutarse.

Cuando se llegue a cubrir el monto máximo de la penalidad por mora o el monto máximo para otras penalidades, de ser el caso, LA ENTIDAD puede resolver el contrato por incumplimiento.

CLÁUSULA DÉCIMA CUARTA: RESOLUCIÓN DEL CONTRATO

Cualquiera de las partes puede resolver el contrato, de conformidad con el numeral 32.3 del artículo 32 y artículo 36 de la Ley de Contrataciones del Estado, y el artículo 164 de su Reglamento. De darse el caso, LA ENTIDAD procederá de acuerdo a lo establecido en el artículo 165 del Reglamento de la Ley de Contrataciones del Estado.

CLÁUSULA DÉCIMA QUINTA: RESPONSABILIDAD DE LAS PARTES

Cuando se resuelva el contrato por causas imputables a algunas de las partes, se debe resarcir los daños y perjuicios ocasionados, a través de la indemnización correspondiente. Ello no obsta la aplicación de las sanciones administrativas, penales y pecuniarias a que dicho incumplimiento diere lugar, en el caso que éstas correspondan.

Lo señalado precedentemente no exime a ninguna de las partes del cumplimiento de las demás obligaciones previstas en el presente contrato.

CLÁUSULA DÉCIMA SEXTA: ANTICORRUPCIÓN

EL CONTRATISTA declara y garantiza no haber, directa o indirectamente, o tratándose de una persona jurídica a través de sus socios, integrantes de los órganos de administración, apoderados, representantes legales, funcionarios, asesores o personas vinculadas a las que se refiere el artículo 7 del Reglamento de la Ley de Contrataciones del Estado, ofrecido, negociado o efectuado, cualquier pago o, en general, cualquier beneficio o incentivo ilegal en relación al contrato.

Asimismo, el CONTRATISTA se obliga a conducirse en todo momento, durante la ejecución del contrato, con honestidad, probidad, veracidad e integridad y de no cometer actos ilegales o de corrupción, directa o indirectamente o a través de sus socios, accionistas, participacionistas, integrantes de los órganos de administración, apoderados, representantes legales, funcionarios, asesores y personas vinculadas a las que se refiere el artículo 7 del Reglamento de la Ley de Contrataciones del Estado.

Además, EL CONTRATISTA se compromete a i) comunicar a las autoridades competentes, de manera directa y oportuna, cualquier acto o conducta ilícita o corrupta de la que tuviera conocimiento; y ii) adoptar medidas técnicas, organizativas y/o de personal apropiadas para evitar los referidos actos o prácticas.

Finalmente, EL CONTRATISTA se compromete a no colocar a los funcionarios públicos con los que deba interactuar, en situaciones reñidas con la ética. En tal sentido, reconoce y acepta la prohibición de ofrecerles a éstos cualquier tipo de obsequio, donación, beneficio y/o gratificación, ya sea de bienes o servicios, cualquiera sea la finalidad con la que se lo haga.

CLÁUSULA DÉCIMA SÉTIMA: MARCO LEGAL DEL CONTRATO

Sólo en lo no previsto en este contrato, en la Ley de Contrataciones del Estado y su Reglamento, en las directivas que emita el OSCE y demás normativa especial que resulte aplicable, serán de aplicación supletoria las disposiciones pertinentes del Código Civil vigente, cuando corresponda, y demás normas de derecho privado.

CLÁUSULA DÉCIMA OCTAVA: SOLUCIÓN DE CONTROVERSIAS¹²

Las controversias que surjan entre las partes durante la ejecución del contrato se resuelven mediante conciliación o arbitraje, según el acuerdo de las partes.

Cualquiera de las partes tiene derecho a iniciar el arbitraje a fin de resolver dichas controversias dentro del plazo de caducidad previsto en la Ley de Contrataciones del Estado y su Reglamento.

Facultativamente, cualquiera de las partes tiene el derecho a solicitar una conciliación dentro del plazo de caducidad correspondiente, según lo señalado en el artículo 224 del Reglamento de la Ley de Contrataciones del Estado, sin perjuicio de recurrir al arbitraje, en caso no se llegue a un acuerdo entre ambas partes o se llegue a un acuerdo parcial. Las controversias sobre nulidad del contrato solo pueden ser sometidas a arbitraje.

El Laudo arbitral emitido es inapelable, definitivo y obligatorio para las partes desde el momento de su notificación, según lo previsto en el numeral 45.21 del artículo 45 de la Ley de Contrataciones del Estado.

¹² De acuerdo con el numeral 225.3 del artículo 225 del Reglamento, las partes pueden recurrir al arbitraje ad hoc cuando las controversias deriven de procedimientos de selección cuyo valor estimado sea menor o igual a cinco millones con 00/100 soles (S/ 5 000 000,00).



CLÁUSULA DÉCIMA NOVENA: FACULTAD DE ELEVAR A ESCRITURA PÚBLICA

Cualquiera de las partes puede elevar el presente contrato a Escritura Pública corriendo con todos los gastos que demande esta formalidad.

CLÁUSULA VIGÉSIMA: DOMICILIO PARA EFECTOS DE LA EJECUCIÓN CONTRACTUAL

Las partes declaran el siguiente domicilio para efecto de las notificaciones que se realicen durante la ejecución del presente contrato:

DOMICILIO DE LA ENTIDAD: [.....]

DOMICILIO DEL CONTRATISTA: [CONSIGNAR EL DOMICILIO SEÑALADO POR EL POSTOR GANADOR DE LA BUENA PRO AL PRESENTAR LOS REQUISITOS PARA EL PERFECCIONAMIENTO DEL CONTRATO]

La variación del domicilio aquí declarado de alguna de las partes debe ser comunicada a la otra parte, formalmente y por escrito, con una anticipación no menor de quince (15) días calendario.

De acuerdo con las bases integradas, la oferta y las disposiciones del presente contrato, las partes lo firman por duplicado en señal de conformidad en la ciudad de [.....] al [CONSIGNAR FECHA].

“LA ENTIDAD”

“EL CONTRATISTA”

Importante

Este documento puede firmarse digitalmente si ambas partes cuentan con firma digital, según la Ley N° 27269, Ley de Firmas y Certificados Digitales¹³.

¹³ Para mayor información sobre la normativa de firmas y certificados digitales ingresar a: <https://www.indecopi.gob.pe/web/firmas-digitales/firmar-y-certificados-digitales>



ANEXOS



ANEXO N° 1

DECLARACIÓN JURADA DE DATOS DEL POSTOR

Señores

COMITÉ DE SELECCIÓN

LICITACIÓN PÚBLICA N°005-2024-MPA-1

Presente.-

El que se suscribe, [.....], postor y/o Representante Legal de [CONSIGNAR EN CASO DE SER PERSONA JURÍDICA], identificado con [CONSIGNAR TIPO DE DOCUMENTO DE IDENTIDAD] N° [CONSIGNAR NÚMERO DE DOCUMENTO DE IDENTIDAD], con poder inscrito en la localidad de [CONSIGNAR EN CASO DE SER PERSONA JURÍDICA] en la Ficha N° [CONSIGNAR EN CASO DE SER PERSONA JURÍDICA] Asiento N° [CONSIGNAR EN CASO DE SER PERSONA JURÍDICA], **DECLARO BAJO JURAMENTO** que la siguiente información se sujeta a la verdad:

| | | | |
|---------------------------------------|---------------|--|--|
| Nombre, Denominación o Razón Social : | | | |
| Domicilio Legal : | | | |
| RUC : | Teléfono(s) : | | |
| Correo electrónico : | | | |

Autorización de notificación por correo electrónico:

Autorizo que se notifiquen al correo electrónico indicado las siguientes actuaciones:

1. Solicitud de la descripción a detalle de todos los elementos constitutivos de la oferta.
2. Solicitud de reducción de la oferta económica.
3. Solicitud de subsanación de los requisitos para perfeccionar el contrato.
4. Solicitud para presentar los documentos para perfeccionar el contrato, según orden de prelación, de conformidad con lo previsto en el artículo 141 del Reglamento.
5. Respuesta a la solicitud de acceso al expediente de contratación.
6. Notificación de la orden de compra¹⁴

Asimismo, me comprometo a remitir la confirmación de recepción, en el plazo máximo de dos (2) días hábiles de recibida la comunicación.

[CONSIGNAR CIUDAD Y FECHA]

.....
Firma, Nombres y Apellidos del postor o Representante legal, según corresponda

Importante

La notificación dirigida a la dirección de correo electrónico consignada se entenderá válidamente efectuada cuando la Entidad reciba acuse de recepción.

¹⁴ Consignar en el caso de procedimientos de selección por relación de ítems, cuando el monto del valor estimado del ítem no supere los doscientos mil Soles (S/ 200 000.00), cuando se haya optado por perfeccionar el contrato con una orden de compra.



Importante

Cuando se trate de consorcios, la declaración jurada es la siguiente:

ANEXO N° 1

DECLARACIÓN JURADA DE DATOS DEL POSTOR

Señores

COMITÉ DE SELECCIÓN

LICITACIÓN PÚBLICA N°005-2024-MPA-1

Presente.-

El que se suscribe, [...], representante común del consorcio [CONSIGNAR EL NOMBRE DEL CONSORCIO], identificado con [CONSIGNAR TIPO DE DOCUMENTO DE IDENTIDAD] N° [CONSIGNAR NÚMERO DE DOCUMENTO DE IDENTIDAD], **DECLARO BAJO JURAMENTO** que la siguiente información se sujeta a la verdad:

| | | | |
|---------------------------------------|---------------|--|--|
| Datos del consorciado 1 | | | |
| Nombre, Denominación o Razón Social : | | | |
| Domicilio Legal : | | | |
| RUC : | Teléfono(s) : | | |
| Correo electrónico : | | | |

| | | | |
|---------------------------------------|---------------|--|--|
| Datos del consorciado 2 | | | |
| Nombre, Denominación o Razón Social : | | | |
| Domicilio Legal : | | | |
| RUC : | Teléfono(s) : | | |
| Correo electrónico : | | | |

| | | | |
|---------------------------------------|---------------|--|--|
| Datos del consorciado ... | | | |
| Nombre, Denominación o Razón Social : | | | |
| Domicilio Legal : | | | |
| RUC : | Teléfono(s) : | | |
| Correo electrónico : | | | |

Autorización de notificación por correo electrónico:

Correo electrónico del consorcio:

Autorizo que se notifiquen al correo electrónico indicado las siguientes actuaciones:

1. Solicitud de la descripción a detalle de todos los elementos constitutivos de la oferta.
2. Solicitud de reducción de la oferta económica.
3. Solicitud de subsanación de los requisitos para perfeccionar el contrato.
4. Solicitud para presentar los documentos para perfeccionar el contrato, según orden de prelación, de conformidad con lo previsto en el artículo 141 del Reglamento.
5. Respuesta a la solicitud de acceso al expediente de contratación.
6. Notificación de la orden de compra¹⁵

Asimismo, me comprometo a remitir la confirmación de recepción, en el plazo máximo de dos (2) días hábiles de recibida la comunicación.

[CONSIGNAR CIUDAD Y FECHA]

¹⁵ Consignar en el caso de procedimientos de selección por relación de ítems, cuando el monto del valor estimado del ítem no supere los doscientos mil Soles (S/ 200 000.00), cuando se haya optado por perfeccionar el contrato con una orden de compra.



.....
**Firma, Nombres y Apellidos del representante
común del consorcio**

Importante

La notificación dirigida a la dirección de correo electrónico consignada se entenderá válidamente efectuada cuando la Entidad reciba acuse de recepción.



ANEXO N° 2

DECLARACIÓN JURADA (ART. 52 DEL REGLAMENTO DE LA LEY DE CONTRATACIONES DEL ESTADO)

Señores
COMITÉ DE SELECCIÓN
LICITACIÓN PÚBLICA N°005-2024-MPA-1
Presente.-

Mediante el presente el suscrito, postor y/o Representante Legal de [CONSIGNAR EN CASO DE SER PERSONA JURÍDICA], declaro bajo juramento:

- i. No haber incurrido y me obligo a no incurrir en actos de corrupción, así como a respetar el principio de integridad.
- ii. No tener impedimento para postular en el procedimiento de selección ni para contratar con el Estado, conforme al artículo 11 de la Ley de Contrataciones del Estado.
- iii. Conocer las sanciones contenidas en la Ley de Contrataciones del Estado y su Reglamento, así como las disposiciones aplicables de la Ley N° 27444, Ley del Procedimiento Administrativo General.
- iv. Participar en el presente proceso de contratación en forma independiente sin mediar consulta, comunicación, acuerdo, arreglo o convenio con ningún proveedor; y, conocer las disposiciones del Decreto Legislativo N° 1034, Decreto Legislativo que aprueba la Ley de Represión de Conductas Anticompetitivas.
- v. Conocer, aceptar y someterme a las bases, condiciones y reglas del procedimiento de selección.
- vi. Ser responsable de la veracidad de los documentos e información que presento en el presente procedimiento de selección.
- vii. Comprometerme a mantener la oferta presentada durante el procedimiento de selección y a perfeccionar el contrato, en caso de resultar favorecido con la buena pro.

[CONSIGNAR CIUDAD Y FECHA]

.....
**Firma, Nombres y Apellidos del postor o
Representante legal, según corresponda**

Importante

En el caso de consorcios, cada integrante debe presentar esta declaración jurada, salvo que sea presentada por el representante común del consorcio.



ANEXO N° 3

DECLARACIÓN JURADA DE CUMPLIMIENTO DE LAS ESPECIFICACIONES TÉCNICAS

Señores

COMITÉ DE SELECCIÓN

LICITACIÓN PÚBLICA N°005-2024-MPA-1

Presente.-

Es grato dirigirme a usted, para hacer de su conocimiento que luego de haber examinado las bases y demás documentos del procedimiento de la referencia y, conociendo todos los alcances y las condiciones detalladas en dichos documentos, el postor que suscribe ofrece el [CONSIGNAR EL OBJETO DE LA CONVOCATORIA], de conformidad con las Especificaciones Técnicas que se indican en el numeral 3.1 del Capítulo III de la sección específica de las bases y los documentos del procedimiento.

[CONSIGNAR CIUDAD Y FECHA]

.....
**Firma, Nombres y Apellidos del postor o
Representante legal o común, según corresponda**

Importante

Adicionalmente, puede requerirse la presentación de documentación que acredite el cumplimiento de las especificaciones técnicas, conforme a lo indicado en el acápite relacionado al contenido de las ofertas de la presente sección de las bases.



ANEXO N° 4

DECLARACIÓN JURADA DE PLAZO DE ENTREGA

Señores

COMITÉ DE SELECCIÓN

LICITACIÓN PÚBLICA N°005-2024-MPA-1

Presente.-

Mediante el presente, con pleno conocimiento de las condiciones que se exigen en las bases del procedimiento de la referencia, me comprometo a entregar los bienes objeto del presente procedimiento de selección en el plazo de [CONSIGNAR EL PLAZO OFERTADO. EN CASO DE LA MODALIDAD DE LLAVE EN MANO DETALLAR EL PLAZO DE ENTREGA, SU INSTALACIÓN Y PUESTA EN FUNCIONAMIENTO].

[CONSIGNAR CIUDAD Y FECHA]

.....
**Firma, Nombres y Apellidos del postor o
Representante legal o común, según corresponda**



ANEXO N° 5

PROMESA DE CONSORCIO

(Sólo para el caso en que un consorcio se presente como postor)

Señores
COMITÉ DE SELECCIÓN
LICITACIÓN PÚBLICA N°005-2024-MPA-1
Presente.-

Los suscritos declaramos expresamente que hemos convenido en forma irrevocable, durante el lapso que dure el procedimiento de selección, para presentar una oferta conjunta a la **LICITACIÓN PÚBLICA N° [CONSIGNAR NOMENCLATURA DEL PROCEDIMIENTO]**.

Asimismo, en caso de obtener la buena pro, nos comprometemos a formalizar el contrato de consorcio, de conformidad con lo establecido por el artículo 140 del Reglamento de la Ley de Contrataciones del Estado, bajo las siguientes condiciones:

- a) Integrantes del consorcio
1. [NOMBRE, DENOMINACIÓN O RAZÓN SOCIAL DEL CONSORCIADO 1].
 2. [NOMBRE, DENOMINACIÓN O RAZÓN SOCIAL DEL CONSORCIADO 2].
- b) Designamos a [CONSIGNAR NOMBRES Y APELLIDOS DEL REPRESENTANTE COMÚN], identificado con [CONSIGNAR TIPO DE DOCUMENTO DE IDENTIDAD] N° [CONSIGNAR NÚMERO DE DOCUMENTO DE IDENTIDAD], como representante común del consorcio para efectos de participar en todos los actos referidos al procedimiento de selección, suscripción y ejecución del contrato correspondiente con [CONSIGNAR NOMBRE DE LA ENTIDAD].

Asimismo, declaramos que el representante común del consorcio no se encuentra impedido, inhabilitado ni suspendido para contratar con el Estado.

- c) Fijamos nuestro domicilio legal común en [.....].
- d) Las obligaciones que corresponden a cada uno de los integrantes del consorcio son las siguientes:

1. OBLIGACIONES DE [NOMBRE, DENOMINACIÓN O RAZÓN SOCIAL DEL CONSORCIADO 1] [%]¹⁶

[DESCRIBIR LAS OBLIGACIONES DEL CONSORCIADO 1]

2. OBLIGACIONES DE [NOMBRE, DENOMINACIÓN O RAZÓN SOCIAL DEL CONSORCIADO 2] [%]¹⁷

[DESCRIBIR LAS OBLIGACIONES DEL CONSORCIADO 2]

TOTAL OBLIGACIONES

100%¹⁸

[CONSIGNAR CIUDAD Y FECHA]

¹⁶ Consignar únicamente el porcentaje total de las obligaciones, el cual debe ser expresado en número entero, sin decimales.

¹⁷ Consignar únicamente el porcentaje total de las obligaciones, el cual debe ser expresado en número entero, sin decimales.

¹⁸ Este porcentaje corresponde a la sumatoria de los porcentajes de las obligaciones de cada uno de los integrantes del consorcio.



.....
Consortiado 1
Nombres, apellidos y firma del Consortiado 1
o de su Representante Legal
Tipo y N° de Documento de Identidad

.....
Consortiado 2
Nombres, apellidos y firma del Consortiado 2
o de su Representante Legal
Tipo y N° de Documento de Identidad

Importante

De conformidad con el artículo 52 del Reglamento, las firmas de los integrantes del consorcio deben ser legalizadas.



Importante para la Entidad

En caso de la contratación de bienes bajo el sistema a suma alzada incluir el siguiente anexo:

Esta nota deberá ser eliminada una vez culminada la elaboración de las bases

ANEXO N° 6

PRECIO DE LA OFERTA

Señores
COMITÉ DE SELECCIÓN
LICITACIÓN PÚBLICA N°005-2024-MPA-1
Presente.-

Es grato dirigirme a usted, para hacer de su conocimiento que, de acuerdo con las bases, mi oferta es la siguiente:

| CONCEPTO | PRECIO TOTAL |
|--------------|--------------|
| | |
| TOTAL | |

El precio de la oferta [CONSIGNAR LA MONEDA DE LA CONVOCATORIA] incluye todos los tributos, seguros, transporte, inspecciones, pruebas y, de ser el caso, los costos laborales conforme a la legislación vigente, así como cualquier otro concepto que pueda tener incidencia sobre el costo del bien a contratar; excepto la de aquellos postores que gocen de alguna exoneración legal, no incluirán en el precio de su oferta los tributos respectivos.

[CONSIGNAR CIUDAD Y FECHA]

.....
**Firma, Nombres y Apellidos del postor o
Representante legal o común, según corresponda**

Importante

- El postor debe consignar el precio total de la oferta, sin perjuicio, que de resultar favorecido con la buena pro, presente el detalle de precios unitarios para el perfeccionamiento del contrato.*
- El postor que goce de alguna exoneración legal, debe indicar que su oferta no incluye el tributo materia de la exoneración, debiendo incluir el siguiente texto:*

“Mi oferta no incluye [CONSIGNAR EL TRIBUTO MATERIA DE LA EXONERACIÓN]”.

Importante para la Entidad

- En caso de procedimientos según relación de ítems, consignar lo siguiente:
“El postor puede presentar el precio de su oferta en un solo documento o documentos independientes, en los ítems que se presente”.*
- En caso de contrataciones que conllevan la ejecución de prestaciones accesorias, consignar lo siguiente:
“El postor debe detallar en el precio de su oferta, el monto correspondiente a la prestación principal y las prestaciones accesorias”.*

Incluir o eliminar, según corresponda



ANEXO N° 8

EXPERIENCIA DEL POSTOR EN LA ESPECIALIDAD

Señores
COMITÉ DE SELECCIÓN
LICITACIÓN PÚBLICA N°005-2024-MPA-1
Presente.-

Mediante el presente, el suscrito detalla la siguiente EXPERIENCIA EN LA ESPECIALIDAD:

| Nº | CLIENTE | OBJETO DEL CONTRATO | Nº CONTRATO / O/C / COMPROBANTE DE PAGO | FECHA DEL CONTRATO O CP ¹⁹ | FECHA DE LA CONFORMIDAD DE SER EL CASO ²⁰ | EXPERIENCIA PROVENIENTE ²¹ DE: | MONEDA | IMPORTE ²² | TIPO DE CAMBIO VENTA ²³ | MONTO FACTURADO ACUMULADO ²⁴ |
|----|---------|---------------------|---|---------------------------------------|--|---|--------|-----------------------|------------------------------------|---|
| 1 | | | | | | | | | | |
| 2 | | | | | | | | | | |
| 3 | | | | | | | | | | |
| 4 | | | | | | | | | | |

¹⁹ Se refiere a la fecha de suscripción del contrato, de la emisión de la Orden de Compra o de cancelación del comprobante de pago, según corresponda.

²⁰ **Únicamente**, cuando la fecha del perfeccionamiento del contrato, sea previa a los ocho (8) años anteriores a la fecha de presentación de ofertas, caso en el cual el postor debe acreditar que la conformidad se emitió dentro de dicho periodo.

²¹ Si el titular de la experiencia no es el postor, consignar si dicha experiencia corresponde a la matriz en caso que el postor sea sucursal, o fue transmitida por reorganización societaria, debiendo acompañar la documentación sustentatoria correspondiente. Al respecto, según la Opinión N° 216-2017/DTN *"Considerando que la sociedad matriz y la sucursal constituyen la misma persona jurídica, la sucursal puede acreditar como suya la experiencia de su matriz"*. Del mismo modo, según lo previsto en la Opinión N° 010-2013/DTN, *"... en una operación de reorganización societaria que comprende tanto una fusión como una escisión, la sociedad resultante podrá acreditar como suya la experiencia de la sociedad incorporada o absorbida, que se extingue producto de la fusión; asimismo, si en virtud de la escisión se transfiere un bloque patrimonial consistente en una línea de negocio completa, la sociedad resultante podrá acreditar como suya la experiencia de la sociedad escindida, correspondiente a la línea de negocio transmitida. De esta manera, la sociedad resultante podrá emplear la experiencia transmitida, como consecuencia de la reorganización societaria antes descrita, en los futuros procesos de selección en los que participe"*.

²² Se refiere al monto del contrato ejecutado incluido adicionales y reducciones, de ser el caso.

²³ El tipo de cambio venta debe corresponder al publicado por la SBS correspondiente a la fecha de suscripción del contrato, de la emisión de la Orden de Compra o de cancelación del comprobante de pago, según corresponda.

²⁴ Consignar en la moneda establecida en las bases.



| Nº | CLIENTE | OBJETO DEL CONTRATO | Nº CONTRATO / O/C / COMPROBANTE DE PAGO | FECHA DEL CONTRATO O CP ¹⁹ | FECHA DE LA CONFORMIDAD DE SER EL CASO ²⁰ | EXPERIENCIA PROVENIENTE ²¹ DE: | MONEDA | IMPORTE ²² | TIPO DE CAMBIO VENTA ²³ | MONTO FACTURADO ACUMULADO ²⁴ |
|-------|---------|---------------------|---|---------------------------------------|--|---|--------|-----------------------|------------------------------------|---|
| 5 | | | | | | | | | | |
| 6 | | | | | | | | | | |
| 7 | | | | | | | | | | |
| 8 | | | | | | | | | | |
| 9 | | | | | | | | | | |
| 10 | | | | | | | | | | |
| ... | | | | | | | | | | |
| 20 | | | | | | | | | | |
| TOTAL | | | | | | | | | | |

[CONSIGNAR CIUDAD Y FECHA]

.....
Firma, Nombres y Apellidos del postor o
Representante legal o común, según corresponda



ANEXO N° 9

DECLARACIÓN JURADA (NUMERAL 49.4 DEL ARTÍCULO 49 DEL REGLAMENTO)

Señores
COMITÉ DE SELECCIÓN
LICITACIÓN PÚBLICA N°005-2024-MPA-1
Presente.-

Mediante el presente el suscrito, postor y/o Representante Legal de [CONSIGNAR EN CASO DE SER PERSONA JURÍDICA], declaro que la experiencia que acredito de la empresa [CONSIGNAR LA DENOMINACIÓN DE LA PERSONA JURÍDICA] como consecuencia de una reorganización societaria, no se encuentra en el supuesto establecido en el numeral 49.4 del artículo 49 del Reglamento.

[CONSIGNAR CIUDAD Y FECHA]

.....
**Firma, Nombres y Apellidos del postor o
Representante legal, según corresponda**

Importante

A efectos de cautelar la veracidad de esta declaración, el postor puede verificar la información de la Relación de Proveedores Sancionados por el Tribunal de Contrataciones del Estado con Sanción Vigente en <http://portal.osce.gob.pe/rmp/content/relación-de-proveedores-sancionados>. También le asiste dicha facultad al órgano encargado de las contrataciones o al órgano de la Entidad al que se le haya asignado la función de verificación de la oferta presentada por el postor ganador de la buena pro.



ANEXO N° 11

AUTORIZACIÓN DE NOTIFICACIÓN DE LA DECISIÓN DE LA ENTIDAD SOBRE LA SOLICITUD DE AMPLIACIÓN DE PLAZO MEDIANTE MEDIOS ELECTRÓNICOS DE COMUNICACIÓN

(DOCUMENTO A PRESENTAR EN EL PERFECCIONAMIENTO DEL CONTRATO)

Señores

COMITÉ DE SELECCIÓN

LICITACIÓN PÚBLICA N°005-2024-MPA-1

Presente.-

El que se suscribe, [.....], postor adjudicado y/o Representante Legal de [CONSIGNAR EN CASO DE SER PERSONA JURÍDICA], identificado con [CONSIGNAR TIPO DE DOCUMENTO DE IDENTIDAD] N° [CONSIGNAR NÚMERO DE DOCUMENTO DE IDENTIDAD], autorizo que durante la ejecución del contrato se me notifique al correo electrónico [INDICAR EL CORREO ELECTRÓNICO] lo siguiente:

✓ Notificación de la decisión de la Entidad respecto a la solicitud de ampliación de plazo.

[CONSIGNAR CIUDAD Y FECHA]

.....
**Firma, Nombres y Apellidos del postor o
Representante legal o común, según
corresponda**

Importante

La notificación de la decisión de la Entidad respecto a la solicitud de ampliación de plazo se efectúa por medios electrónicos de comunicación, siempre que se cuente con la autorización correspondiente y sea posible obtener un acuse de recibo a través del mecanismo utilizado.