

BASES ESTÁNDAR DE LICITACIÓN PÚBLICA PARA LA CONTRATACIÓN DE LA EJECUCIÓN DE OBRAS

Aprobado mediante Directiva N° 001-2019-OSCE/CD



SUB DIRECCIÓN DE NORMATIVIDAD – DIRECCIÓN TÉCNICO NORMATIVA
ORGANISMO SUPERVISOR DE LAS CONTRATACIONES DEL ESTADO - OSCE

**SIMBOLOGÍA UTILIZADA:**

N°	Símbolo	Descripción
1	[ABC] / [.....]	La información solicitada dentro de los corchetes sombreados debe ser completada por la Entidad durante la elaboración de las bases.
2	[ABC] / [.....]	Es una indicación, o información que deberá ser completada por la Entidad con posterioridad al otorgamiento de la buena pro para el caso específico de la elaboración de la PROFORMA DEL CONTRATO; o por los proveedores, en el caso de los ANEXOS de la oferta.
3	<div>Importante</div> <div>• Abc</div>	Se refiere a consideraciones importantes a tener en cuenta por el comité de selección y por los proveedores.
4	<div>Advertencia</div> <div>• Abc</div>	Se refiere a advertencias a tener en cuenta por el comité de selección y por los proveedores.
5	<div>Importante para la Entidad</div> <div>• Xyz</div>	Se refiere a consideraciones importantes a tener en cuenta por el comité de selección y deben ser eliminadas una vez culminada la elaboración de las bases.

CARACTERÍSTICAS DEL DOCUMENTO:

Las bases estándar deben ser elaboradas en formato WORD, y deben tener las siguientes características:

N°	Características	Parámetros
1	Márgenes	Superior : 2.5 cm Inferior: 2.5 cm Izquierda: 2.5 cm Derecha: 2.5 cm
2	Fuente	Arial
3	Estilo de Fuente	Normal: Para el contenido en general Cursiva: Para el encabezado y pie de página Para las Consideraciones importantes (Ítem 3 del cuadro anterior)
4	Color de Fuente	Automático: Para el contenido en general Azul : Para las Consideraciones importantes (Ítem 3 del cuadro anterior)
5	Tamaño de Letra	16 : Para las dos primeras hojas de las Secciones General y Específica 11 : Para el nombre de los Capítulos. 10 : Para el cuerpo del documento en general 9 : Para el encabezado y pie de página Para el contenido de los cuadros, pudiendo variar, según la necesidad 8 : Para las Notas al pie
6	Alineación	Justificada: Para el contenido en general y notas al pie. Centrada : Para la primera página, los títulos de las Secciones y nombres de los Capítulos)
7	Interlineado	Sencillo
8	Espaciado	Anterior : 0 Posterior : 0
9	Subrayado	Para los nombres de las Secciones y para resaltar o hacer hincapié en algún concepto

INSTRUCCIONES DE USO:

- Una vez registrada la información solicitada dentro de los corchetes sombreados en gris, el texto deberá quedar en letra tamaño 10, con estilo normal, sin formato de negrita y sin sombrear.
- La nota **IMPORTANTE** no puede ser modificada ni eliminada en la Sección General. En el caso de la Sección Específica debe seguirse la instrucción que se indica en dicha nota.

Elaboradas en enero de 2019

Modificadas en junio y diciembre de 2019, julio de 2020, julio y diciembre de 2021, setiembre de 2022 y octubre de 2022



BASES ESTÁNDAR DE LICITACIÓN PÚBLICA PARA LA CONTRATACIÓN DE LA EJECUCIÓN DE OBRAS¹

LICITACIÓN PÚBLICA Nº15-2024-HDNA-1



Hidrandina

CONTRATACIÓN DE LA EJECUCIÓN DE LA OBRA:

"MEJORAMIENTO Y AMPLIACIÓN DEL SERVICIO DE DISTRIBUCIÓN DE ENERGÍA ELÉCTRICA EN ALIMENTADOR EN MEDIA TENSIÓN A3544 PAJ002 10 KV PROYECTADO A 22.9 KV, DISTRITO DE PAIJÁN DE LA PROVINCIA DE ASCOPE DEL DEPARTAMENTO LA LIBERTAD."

¹ Estas bases se utilizarán para la contratación de la ejecución de obras. Para tal efecto, se deberá tener en cuenta la siguiente definición:

Obra: Construcción, reconstrucción, rehabilitación, remodelación, mejoramiento, demolición, renovación, ampliación y habilitación de bienes inmuebles, tales como edificaciones, estructuras, excavaciones, perforaciones, carreteras, puentes, entre otros, que requieren dirección técnica, expediente técnico, mano de obra, materiales y/o equipos.



DEBER DE COLABORACIÓN

La Entidad y todo proveedor que se someta a las presentes Bases, sea como participante, postor y/o contratista, deben conducir su actuación conforme a los principios previstos en la Ley de Contrataciones del Estado.

En este contexto, se encuentran obligados a prestar su colaboración al OSCE y a la Secretaría Técnica de la Comisión de Defensa de la Libre Competencia del INDECOPI, en todo momento según corresponda a sus competencias, a fin de comunicar presuntos casos de fraude, colusión y corrupción por parte de los funcionarios y servidores de la Entidad, así como los proveedores y demás actores que participan en el proceso de contratación.

De igual forma, deben poner en conocimiento del OSCE y a la Secretaría Técnica de la Comisión de Defensa de la Libre Competencia del INDECOPI los indicios de conductas anticompetitivas que se presenten durante el proceso de contratación, en los términos del Decreto Legislativo N° 1034, "Ley de Represión de Conductas Anticompetitivas", o norma que la sustituya, así como las demás normas de la materia.

La Entidad y todo proveedor que se someta a las presentes Bases, sea como participante, postor y/o contratista del proceso de contratación deben permitir al OSCE o a la Secretaría Técnica de la Comisión de Defensa de la Libre Competencia del INDECOPI el acceso a la información referida a las contrataciones del Estado que sea requerida, prestar testimonio o absolución de posiciones que se requieran, entre otras formas de colaboración.



SECCIÓN GENERAL

DISPOSICIONES COMUNES DEL PROCEDIMIENTO DE SELECCIÓN

(ESTA SECCIÓN NO DEBE SER MODIFICADA EN NINGÚN EXTREMO, BAJO SANCIÓN DE NULIDAD)



CAPÍTULO I ETAPAS DEL PROCEDIMIENTO DE SELECCIÓN

1.1. REFERENCIAS

Cuando en el presente documento se mencione la palabra Ley, se entiende que se está haciendo referencia a la Ley N° 30225, Ley de Contrataciones del Estado, y cuando se mencione la palabra Reglamento, se entiende que se está haciendo referencia al Reglamento de la Ley de Contrataciones del Estado aprobado por Decreto Supremo N° 344-2018-EF.

Las referidas normas incluyen sus respectivas modificaciones, de ser el caso.

1.2. CONVOCATORIA

Se realiza a través de su publicación en el SEACE de conformidad con lo señalado en el artículo 54 del Reglamento, en la fecha señalada en el calendario del procedimiento de selección, debiendo adjuntar las bases.

1.3. REGISTRO DE PARTICIPANTES

El registro de participantes se realiza conforme al artículo 55 del Reglamento. En el caso de un consorcio, basta que se registre uno (1) de sus integrantes.

Importante

- *Para registrarse como participante en un procedimiento de selección convocado por las Entidades del Estado Peruano, es necesario que los proveedores cuenten con inscripción vigente y estar habilitados ante el Registro Nacional de Proveedores (RNP) que administra el Organismo Supervisor de las Contrataciones del Estado (OSCE). Para obtener mayor información, se puede ingresar a la siguiente dirección electrónica: www.rnp.gob.pe.*
- *Los proveedores que deseen registrar su participación deben ingresar al SEACE utilizando su Certificado SEACE (usuario y contraseña). Asimismo, deben observar las instrucciones señaladas en el documento de orientación “Guía para el registro de participantes electrónico” publicado en <https://www2.seace.gob.pe/>.*
- *En caso los proveedores no cuenten con inscripción vigente en el RNP y/o se encuentren inhabilitados o suspendidos para ser participantes, postores y/o contratistas, el SEACE restringirá su registro, quedando a potestad de estos intentar nuevamente registrar su participación en el procedimiento de selección en cualquier otro momento, dentro del plazo establecido para dicha etapa, siempre que haya obtenido la vigencia de su inscripción o quedado sin efecto la sanción que le impuso el Tribunal de Contrataciones del Estado.*

1.4. FORMULACIÓN DE CONSULTAS Y OBSERVACIONES A LAS BASES

La formulación de consultas y observaciones a las bases se efectúa de conformidad con lo establecido en los numerales 72.1 y 72.2 del artículo 72 del Reglamento.

Importante

No pueden formularse consultas ni observaciones respecto del contenido de una ficha de homologación aprobada, aun cuando el requerimiento haya sido homologado parcialmente respecto a las características técnicas y/o requisitos de calificación y/o condiciones de ejecución. Las consultas y observaciones que se formulen sobre el particular, se tienen como no presentadas.



1.5. ABSOLUCIÓN DE CONSULTAS, OBSERVACIONES E INTEGRACIÓN DE BASES

La absolución de consultas, observaciones e integración de las bases se realizan conforme a las disposiciones previstas en los numerales 72.4 y 72.5 del artículo 72 del Reglamento.

Importante

- *No se absolverán consultas y observaciones a las bases que se presenten en forma física.*
- *Cuando exista divergencia entre lo indicado en el pliego de absolución de consultas y observaciones y la integración de bases, prevalece lo absuelto en el referido pliego; sin perjuicio, del deslinde de responsabilidades correspondiente.*

1.6. ELEVACIÓN AL OSCE DEL PLIEGO DE ABSOLUCIÓN DE CONSULTAS Y OBSERVACIONES E INTEGRACIÓN DE BASES

Los cuestionamientos al pliego de absolución de consultas y observaciones, así como a las bases integradas por supuestas vulneraciones a la normativa de contrataciones, a los principios que rigen la contratación pública u otra normativa que tenga relación con el objeto de la contratación, pueden ser elevados al OSCE, de acuerdo a lo indicado en los numerales del 72.8 al 72.11 del artículo 72 del Reglamento.

La solicitud de elevación para emisión de Pronunciamiento se presenta ante la Entidad, la cual debe remitir al OSCE el expediente completo, de acuerdo a lo señalado en el artículo 124 del TUO de la Ley 27444, aprobado por Decreto Supremo N° 004-2019-JUS, al día hábil siguiente de recibida dicha solicitud.

Advertencia

La solicitud de elevación al OSCE de los cuestionamientos al pliego de absolución de consultas y observaciones, así como a las Bases integradas, se realiza de manera electrónica a través del SEACE, a partir de la oportunidad en que establezca el OSCE mediante comunicado.

Importante

Constituye infracción pasible de sanción según lo previsto en el literal n) del numeral 50.1 del artículo 50 de la Ley, presentar cuestionamientos maliciosos o manifiestamente infundados al pliego de absolución de consultas y/u observaciones.

1.7. FORMA DE PRESENTACIÓN DE OFERTAS

Las ofertas se presentan conforme lo establecido en el artículo 59 del Reglamento.

Las declaraciones juradas, formatos o formularios previstos en las bases que conforman la oferta deben estar debidamente firmados por el postor (firma manuscrita o digital, según la Ley N° 27269, Ley de Firmas y Certificados Digitales²). Los demás documentos deben ser visados por el postor. En el caso de persona jurídica, por su representante legal, apoderado o mandatario designado para dicho fin y, en el caso de persona natural, por este o su apoderado. No se acepta el pegado de la imagen de una firma o visto. Las ofertas se presentan foliadas.

² Para mayor información sobre la normativa de firmas y certificados digitales ingresar a: <https://www.indecopi.gob.pe/web/firmas-digitales/firmar-y-certificados-digitales>



Importante

- *Los formularios electrónicos que se encuentran en el SEACE y que los proveedores deben llenar para presentar sus ofertas, tienen carácter de declaración jurada.*
- *En caso la información contenida en los documentos escaneados que conforman la oferta no coincida con lo declarado a través del SEACE, prevalece la información declarada en los documentos escaneados.*
- *No se tomarán en cuenta las ofertas que se presenten en físico a la Entidad.*

1.8. PRESENTACIÓN Y APERTURA DE OFERTAS

El participante presentará su oferta de manera electrónica a través del SEACE, desde las 00:01 horas hasta las 23:59 horas del día establecido para el efecto en el cronograma del procedimiento; adjuntando el archivo digitalizado que contenga los documentos que conforman la oferta de acuerdo a lo requerido en las bases.

El participante debe verificar antes de su envío, bajo su responsabilidad, que el archivo pueda ser descargado y su contenido sea legible.

Importante

Los integrantes de un consorcio no pueden presentar ofertas individuales ni conformar más de un consorcio en un procedimiento de selección, o en un determinado ítem cuando se trate de procedimientos de selección según relación de ítems.

En la apertura electrónica de la oferta, el comité de selección, verifica la presentación de lo exigido en la sección específica de las bases, de conformidad con el numeral 73.2 del artículo 73 del Reglamento. De no cumplir con lo requerido, la oferta se considera no admitida.

Asimismo, el comité de selección declara no admitidas las ofertas que se encuentran por debajo del noventa por ciento (90%) del valor referencial o que excedan en más del diez por ciento (10%) del valor referencial.

1.9. EVALUACIÓN DE LAS OFERTAS

La evaluación consiste en la aplicación de los factores de evaluación previstos en el Capítulo IV de la sección específica de las bases a las ofertas admitidas, con el objeto de determinar la oferta con el mejor puntaje y el orden de prelación de las ofertas.

Para determinar la oferta con el mejor puntaje, se toma en cuenta lo indicado en el numeral 74.2 del artículo 74 del Reglamento.

El desempate mediante sorteo se realiza de manera electrónica a través del SEACE.

Importante

En el caso de procedimientos de selección por relación de ítems cuando la obra se ejecute fuera de la provincia de Lima y Callao y el monto del valor referencial de algún ítem no supere los novecientos mil Soles (S/ 900,000.00), a solicitud del postor se asigna una bonificación equivalente al diez por ciento (10%) sobre el puntaje total obtenido en dicho ítem por los postores con domicilio en la provincia donde se ejecuta la obra, o en las provincias colindantes, sean o no pertenecientes al mismo departamento o región. El domicilio es el consignado en la constancia de inscripción ante el RNP³.

³ La constancia de inscripción electrónica se visualizará en el portal web del Registro Nacional de Proveedores: www.rnp.gob.pe



1.10. CALIFICACIÓN DE OFERTAS

Luego de culminada la evaluación, el comité de selección califica a los postores que obtuvieron el primer, segundo, tercer y cuarto lugar, según el orden de prelación, verificando que cumplan con los requisitos de calificación detallados en el numeral 3.2 del Capítulo III de la sección específica de las bases. La oferta del postor que no cumpla con los requisitos de calificación es descalificada.

Si alguno de los cuatro (4) postores no cumple con los requisitos de calificación, se aplica lo establecido en los numerales 75.2 y 75.3 del artículo 75 del Reglamento.

1.11. SUBSANACIÓN DE LAS OFERTAS

La subsanación de las ofertas se sujeta a lo establecido en el artículo 60 del Reglamento. La corrección aritmética a la que hace referencia el numeral 60.4 de dicho artículo procede para la ejecución de obras a suma alzada.

El plazo que se otorgue para la subsanación no puede ser inferior a un (1) día hábil.

La solicitud de subsanación se realiza de manera electrónica a través del SEACE y será remitida al correo electrónico consignado por el postor al momento de realizar su inscripción en el RNP, siendo su responsabilidad el permanente seguimiento de las notificaciones a dicho correo. La notificación de la solicitud se entiende efectuada el día de su envío al correo electrónico.

La presentación de las subsanaciones se realiza a través del SEACE. No se tomará en cuenta la subsanación que se presente en físico a la Entidad.

1.12. RECHAZO DE LAS OFERTAS

Previo al otorgamiento de la buena pro, el comité de selección revisa las ofertas económicas que cumplen los requisitos de calificación, de conformidad con lo establecido para el rechazo de ofertas, previsto en el artículo 68 del Reglamento, de ser el caso.

De rechazarse alguna de las ofertas calificadas, el comité de selección revisa el cumplimiento de los requisitos de calificación de los postores que siguen en el orden de prelación, en caso las hubiere.

1.13. OTORGAMIENTO DE LA BUENA PRO

Definida la oferta ganadora, el comité de selección otorga la buena pro, mediante su publicación en el SEACE, incluyendo el cuadro comparativo y las actas debidamente motivadas de los resultados de la admisión, no admisión, evaluación, calificación, descalificación, rechazo y el otorgamiento de la buena pro.

1.14. CONSENTIMIENTO DE LA BUENA PRO

Cuando se hayan presentado dos (2) o más ofertas, el consentimiento de la buena pro se produce a los ocho (8) días hábiles siguientes de la notificación de su otorgamiento, sin que los postores hayan ejercido el derecho de interponer el recurso de apelación.

En caso que se haya presentado una sola oferta, el consentimiento de la buena pro se produce el mismo día de la notificación de su otorgamiento.



El consentimiento del otorgamiento de la buena pro se publica en el SEACE al día hábil siguiente de producido.

Importante

Una vez consentido el otorgamiento de la buena pro, el órgano encargado de las contrataciones o el órgano de la Entidad al que se haya asignado tal función realiza la verificación de la oferta presentada por el postor ganador de la buena pro conforme lo establecido en el numeral 64.6 del artículo 64 del Reglamento.



CAPÍTULO II SOLUCIÓN DE CONTROVERSIAS DURANTE EL PROCEDIMIENTO DE SELECCIÓN

2.1. RECURSO DE APELACIÓN

A través del recurso de apelación se pueden impugnar los actos dictados durante el desarrollo del procedimiento de selección hasta antes del perfeccionamiento del contrato.

El recurso de apelación se presenta ante y es resuelto por el Tribunal de Contrataciones del Estado.

Los actos que declaren la nulidad de oficio, la cancelación del procedimiento de selección y otros actos emitidos por el Titular de la Entidad que afecten la continuidad de este, se impugnan ante el Tribunal de Contrataciones del Estado.

Importante

- *Una vez otorgada la buena pro, el comité de selección, está en la obligación de permitir el acceso de los participantes y postores al expediente de contratación, salvo la información calificada como secreta, confidencial o reservada por la normativa de la materia, a más tardar dentro del día siguiente de haberse solicitado por escrito.*
Luego de otorgada la buena pro no se da a conocer las ofertas cuyos requisitos de calificación no fueron analizados y revisados por el comité de selección.
- *A efectos de recoger la información de su interés, los postores pueden valerse de distintos medios, tales como: (i) la lectura y/o toma de apuntes, (ii) la captura y almacenamiento de imágenes, e incluso (iii) pueden solicitar copia de la documentación obrante en el expediente, siendo que, en este último caso, la Entidad deberá entregar dicha documentación en el menor tiempo posible, previo pago por tal concepto.*
- *El recurso de apelación se presenta ante la Mesa de Partes del Tribunal o ante las oficinas desconcentradas del OSCE.*

2.2. PLAZOS DE INTERPOSICIÓN DEL RECURSO DE APELACIÓN

La apelación contra el otorgamiento de la buena pro o contra los actos dictados con anterioridad a ella se interpone dentro de los ocho (8) días hábiles siguientes de haberse notificado el otorgamiento de la buena pro.

La apelación contra los actos dictados con posterioridad al otorgamiento de la buena pro, contra la declaración de nulidad, cancelación y declaratoria de desierto del procedimiento, se interpone dentro de los ocho (8) días hábiles siguientes de haberse tomado conocimiento del acto que se desea impugnar.



CAPÍTULO III DEL CONTRATO

3.1. PERFECCIONAMIENTO DEL CONTRATO

Los plazos y el procedimiento para perfeccionar el contrato se realiza conforme a lo indicado en el artículo 141 del Reglamento.

Para perfeccionar el contrato, el postor ganador de la buena pro debe presentar los documentos señalados en los artículos 139 y 175 del Reglamento, así como los previstos en la sección específica de las bases.

3.2. GARANTÍAS

Las garantías que deben otorgar los postores y/o contratistas, según corresponda, son las de fiel cumplimiento del contrato y por los adelantos.

3.2.1. GARANTÍA DE FIEL CUMPLIMIENTO

Como requisito indispensable para perfeccionar el contrato, el postor ganador debe entregar a la Entidad la garantía de fiel cumplimiento del mismo por una suma equivalente al diez por ciento (10%) del monto del contrato original. Esta se mantiene vigente hasta el consentimiento de la liquidación final.

3.2.2. GARANTÍA DE FIEL CUMPLIMIENTO POR PRESTACIONES ACCESORIAS

En las contrataciones que conllevan la ejecución de prestaciones accesorias, tales como mantenimiento, reparación o actividades afines, se otorga una garantía adicional por una suma equivalente al diez por ciento (10%) del monto del contrato de la prestación accesorias, la misma que debe ser renovada periódicamente hasta el cumplimiento total de las obligaciones garantizadas.

3.2.3. GARANTÍA POR ADELANTO

En caso se haya previsto en la sección específica de las bases la entrega de adelantos, el contratista debe presentar una garantía emitida por idéntico monto conforme a lo estipulado en el artículo 153 del Reglamento.

3.3. REQUISITOS DE LAS GARANTÍAS

Las garantías que se presenten deben ser incondicionales, solidarias, irrevocables y de realización automática en el país, al solo requerimiento de la Entidad. Asimismo, deben ser emitidas por empresas que se encuentren bajo la supervisión directa de la Superintendencia de Banca, Seguros y Administradoras Privadas de Fondos de Pensiones y que cuenten con clasificación de riesgo B o superior. Asimismo, deben estar autorizadas para emitir garantías; o estar consideradas en la última lista de bancos extranjeros de primera categoría que periódicamente publica el Banco Central de Reserva del Perú.

Importante



Corresponde a la Entidad verificar que las garantías presentadas por el postor ganador de la buena pro y/o contratista cumplan con los requisitos y condiciones necesarios para su aceptación y eventual ejecución; sin perjuicio de la determinación de las responsabilidades funcionales que correspondan.

Advertencia

Los funcionarios de las Entidades no deben aceptar garantías emitidas bajo condiciones distintas a las establecidas en el presente numeral, debiendo tener en cuenta lo siguiente:

1. La clasificadora de riesgo que asigna la clasificación a la empresa que emite la garantía debe encontrarse listada en el portal web de la SBS (<http://www.sbs.gob.pe/sistema-financiero/clasificadoras-de-riesgo>).

2. Se debe identificar en la página web de la clasificadora de riesgo respectiva, cuál es la clasificación vigente de la empresa que emite la garantía, considerando la vigencia a la fecha de emisión de la garantía.

3. Para fines de lo establecido en el artículo 148 del Reglamento, la clasificación de riesgo B, incluye las clasificaciones B+ y B.

4. Si la empresa que otorga la garantía cuenta con más de una clasificación de riesgo emitida por distintas empresas listadas en el portal web de la SBS, bastará que en una de ellas cumpla con la clasificación mínima establecida en el Reglamento.

En caso exista alguna duda sobre la clasificación de riesgo asignada a la empresa emisora de la garantía, se deberá consultar a la clasificadora de riesgos respectiva.

De otro lado, además de cumplir con el requisito referido a la clasificación de riesgo, a efectos de verificar si la empresa emisora se encuentra autorizada por la SBS para emitir garantías, debe revisarse el portal web de dicha Entidad (<http://www.sbs.gob.pe/sistema-financiero/relacion-de-empresas-que-se-encuentran-autorizadas-a-emitir-cartas-fianza>).

Los funcionarios competentes deben verificar la autenticidad de la garantía a través de los mecanismos establecidos (consulta web, teléfono u otros) por la empresa emisora.

3.4. EJECUCIÓN DE GARANTÍAS

La Entidad puede solicitar la ejecución de las garantías conforme a los supuestos contemplados en el artículo 155 del Reglamento.

3.5. ADELANTOS

La Entidad puede establecer la entrega de adelantos directos y adelantos para materiales e insumos, y en el caso de contratos bajo la modalidad llave en mano, para equipamiento y mobiliario, de conformidad con el artículo 180 del Reglamento, siempre que ello haya sido previsto en la sección específica de las bases.

Asimismo, la Entidad puede establecer la obligación de constituir un fideicomiso para el manejo de los recursos que el contratista reciba a título de adelanto, de acuerdo al procedimiento, plazos y requisitos señalados en los artículos 184 y 185 del Reglamento.

3.6. VALORIZACIONES

Las valorizaciones son la cuantificación económica de un avance físico en la ejecución de la obra, realizada en un período determinado, tienen el carácter de pagos a cuenta y son elaboradas el último día de cada período previsto en la sección específica de las bases, por el inspector o supervisor, según corresponda y el contratista.



En caso se haya suscrito contrato con un consorcio, el pago de las valorizaciones se realizará a quien se indique en el contrato de consorcio.

Advertencia

En caso de retraso en los pagos a cuenta o pago final por parte de la Entidad, salvo que se deba a caso fortuito o fuerza mayor, esta reconoce al contratista los intereses legales correspondientes, de conformidad con el artículo 39 de la Ley y los artículos 1244, 1245 y 1246 del Código Civil, debiendo repetir contra los responsables de la demora injustificada.

3.7. REAJUSTES

Los reajustes se calculan conforme lo indicado en el numeral 38.3 del artículo 38 y el artículo 195 del Reglamento.

Importante

Tanto la elaboración como la aplicación de las fórmulas polinómicas se sujetan a lo dispuesto en el Decreto Supremo N° 011-79-VC y sus modificatorias, ampliatorias y complementarias.

3.8. PENALIDADES

3.12.1. PENALIDAD POR MORA EN LA EJECUCIÓN DE LA PRESTACIÓN

En caso de retraso injustificado del contratista en la ejecución de las prestaciones objeto del contrato, la Entidad le aplica automáticamente una penalidad por mora por cada día de atraso, de conformidad con el artículo 162 del Reglamento.

3.12.2. OTRAS PENALIDADES

La Entidad puede establecer penalidades distintas a la mencionada en el numeral precedente, según lo previsto en el artículo 163 del Reglamento y lo indicado en la sección específica de las bases.

Estos dos tipos de penalidades se calculan en forma independiente y pueden alcanzar cada una un monto máximo equivalente al diez por ciento (10%) del monto del contrato vigente, o de ser el caso, del ítem que debió ejecutarse.

3.9. INCUMPLIMIENTO DEL CONTRATO

Las causales para la resolución del contrato, serán aplicadas de conformidad con el artículo 36 de la Ley y 164 del Reglamento.

3.10. DISPOSICIONES FINALES

Todos los demás aspectos del presente procedimiento no contemplados en las bases se regirán supletoriamente por la Ley y su Reglamento, así como por las disposiciones legales vigentes.





SECCIÓN ESPECÍFICA

CONDICIONES ESPECIALES DEL PROCEDIMIENTO DE SELECCIÓN

(EN ESTA SECCIÓN LA ENTIDAD DEBERÁ COMPLETAR LA INFORMACIÓN EXIGIDA, DE ACUERDO A LAS INSTRUCCIONES INDICADAS)



CAPÍTULO I GENERALIDADES

1.1. ENTIDAD CONVOCANTE

Nombre : HIDRANDINA S.A
RUC N° : 20132023540
Domicilio legal : JR. SAN MARTIN NRO. 831. LA LIBERTAD - TRUJILLO
Teléfono : 481300
Correo electrónico : mesadepartesHDNA@distriluz.com.pe

1.2. OBJETO DE LA CONVOCATORIA

El presente procedimiento de selección tiene por objeto la contratación de la ejecución de la obra Mejoramiento y ampliación del servicio de distribución de energía eléctrica en alimentador en media tensión A3544 PAJ002 10 kV proyectado A 22.9 KV, distrito de Paiján de la provincia de Ascope del departamento La Libertad

1.3. VALOR REFERENCIAL⁴

El valor referencial asciende a **S/5,728,250.35 (Cinco millones setecientos veintiocho mil doscientos cincuenta con 35/100 soles)**, incluidos los impuestos de Ley y cualquier otro concepto que incida en el costo total de la ejecución de la obra. El valor referencial ha sido calculado al mes de abril de 2024-30.04.2024.

Valor Referencial (VR)	Límites ⁵	
	Inferior	Superior
S/5,728,250.35 Cinco millones setecientos veintiocho mil doscientos cincuenta con 35/100 soles Incluye I.G.V.	S/5,155,425.32 Cinco millones ciento cincuenta y cinco mil cuatrocientos veinticinco con 32/100 soles Incluye I.G.V.	S/6,301,075.38 Seis millones trescientos mil setenta y cinco con 38/100 soles Incluye I.G.V.

Importante

El precio de las ofertas no puede exceder los límites del valor referencial de conformidad con el numeral 28.2 del artículo 28 de la Ley.

⁴ El monto del valor referencial indicado en esta sección de las bases no debe diferir del monto del valor referencial consignado en la ficha del procedimiento en el SEACE. No obstante, de existir contradicción entre estos montos, primará el monto del valor referencial indicado en las bases aprobadas.

⁵ De acuerdo a lo señalado en el artículo 48 del Reglamento, estos límites se calculan considerando dos (2) decimales. Para ello, si el límite inferior tiene más de dos (2) decimales, se aumenta en un dígito el valor del segundo decimal; en el caso del límite superior, se considera el valor del segundo decimal sin efectuar el redondeo.



EXPEDIENTE DE CONTRATACIÓN

Documento y fecha de aprobación del expediente de contratación	:	SAE-0136-2024-HDNA
Documento y fecha de aprobación del expediente técnico	:	18.10.2024
Documento y fecha de actualización del expediente técnico, de corresponder	:	No aplica
Tipo y número del procedimiento de selección que se convocó para la elaboración del expediente técnico, de corresponder	:	Concurso Público N° 021-2022-HDNA-1

1.4. FUENTE DE FINANCIAMIENTO

Recursos directamente recaudados

Importante

La fuente de financiamiento debe corresponder a aquella prevista en la Ley de Equilibrio Financiero del Presupuesto del Sector Público del año fiscal en el cual se convoca el procedimiento de selección.

1.5. SISTEMA DE CONTRATACIÓN

El presente procedimiento se rige por el sistema de A PRECIOS UNITARIOS, de acuerdo con lo establecido en el expediente de contratación respectivo.

1.6. MODALIDAD DE EJECUCIÓN

Modalidad llave en mano prevista en el expediente de contratación.

1.7. ALCANCES DEL REQUERIMIENTO

El alcance de la ejecución de la obra está definido en el Capítulo III de la presente sección de las bases.

1.8. PLAZO DE EJECUCIÓN DE LA OBRA

El plazo de **ejecución de la obra, el equipamiento, mobiliario y montaje, hasta la puesta en servicio, materia de la presente convocatoria, es de DOSCIENTOS DIEZ (210) días calendario**, sustentado en el cronograma de ejecución de obra que es parte del expediente técnico de obra.

El inicio del plazo ejecución de obra rige desde el día siguiente de que se cumplan las condiciones indicadas en el artículo 176° del Reglamento de la Ley de Contrataciones del Estado, en concordancia con lo establecido en el expediente de contratación y en el expediente técnico de obra.

1.9. COSTO DE REPRODUCCIÓN Y ENTREGA DE BASES Y DEL EXPEDIENTE TÉCNICO DE LA OBRA

Los participantes registrados tienen el derecho a recabar las bases y el expediente técnico de la obra en versión impresa o digital, según su elección, para cuyo efecto deben:



Pagar en	: Banco Scotiabank cuenta N° 000-1566083
Recoger en	: Jirón San Martín 831-Trujillo, Oficina de Logística, en el horario de lunes a viernes desde 07:50 am hasta las 16:30 pm o a través del correo electrónico mesadepartesHDNA@distriluz.com.pe
Costo de bases	: Impresa: S/ 15.00
Costo del expediente técnico	: Impreso: S/ 80.00 Digital: S/ 10.00

Las bases y el expediente técnico se entregan inmediatamente después de realizado el pago correspondiente. Excepcionalmente, el expediente técnico en versión impresa puede ser entregado dentro del plazo máximo de un (1) día hábil de efectuado el pago.

Importante

- *La Entidad debe entregar una constancia o formulario de cargos en donde consta que el participante recibió el expediente técnico completo. Dicha constancia o formulario debe incluir un índice del contenido del expediente técnico y número de folios correspondientes.*
- *El costo de entrega del ejemplar de las bases y del expediente técnico, no puede exceder el costo de su reproducción.*

Advertencia

Las Entidades deben cautelar bajo responsabilidad que la versión impresa y digital del expediente técnico correspondan a la versión original del expediente técnico aprobado.

1.10. ACCESO VIRTUAL AL EXPEDIENTE TÉCNICO DE LA OBRA

El expediente técnico de la obra en versión digital se encuentra publicado en el SEACE, obligatoriamente, desde la fecha de la convocatoria del presente procedimiento de selección.

1.11. BASE LEGAL

- Ley N° 26842, Ley General de Salud.
- Ley N° 29783 Ley de Seguridad y Salud en el Trabajo y su modificatoria Ley N° 30222 y/o normas vigentes.
- Decreto Legislativo N° 1252 que crea el Sistema Nacional de Programación Multianual y Gestión de Inversiones.
- Decreto Supremo N° 284-2018 que aprueba el Reglamento del Decreto Legislativo N° 1252 que crea el Sistema Nacional de Programación Multianual y Gestión de Inversiones.
- Ley N° 31953, Ley de Presupuesto del Sector Público para el Año Fiscal 2024.
- Ley N° 31954, Ley de Equilibrio Financiero del Presupuesto del Sector Público del año fiscal 2024.
- Decreto Supremo N° 011-79-VC.
- Ley N° 28749, Ley General de Electrificación Rural.
- Decreto Supremo N° 033-2015-EM del 14 de noviembre del año 2015.
- R.M. N° 091-2002-EM/VME Terminología en Electricidad y Símbolos Gráficos.
- Texto Único Ordenado de la Ley N° 30225, Ley de Contrataciones del Estado, aprobado mediante Decreto Supremo N° 082-2019-EF.
- Reglamento de la Ley de Contrataciones del Estado, aprobado mediante Decreto Supremo N° 344-2018-EF.
- Directiva N° 01-2019-OSCE/CD, mediante la que se aprobó las Bases Estándar.
- Resolución de Concejo Directivo OSINERGMIN N° 104-2016-OS/CD del 31 de mayo 2016 que aprueba la inversión en la construcción de la infraestructura de los sistemas secundarios y complementarios de transmisión para el periodo 2017-2021.
- Ley de Concesiones Eléctricas, aprobada mediante Decreto Ley N° 25844.



- Reglamento de la Ley de Concesiones Eléctricas, aprobado mediante Decreto Supremo N° 009-93-EM y modificatorias.
- Reglamento de la Ley General de Electrificación Rural, aprobado mediante Decreto Supremo N° 025-2007-EM.
- Código Nacional de Electricidad - Suministro 2011.
- D.S. N° 020-97-EM y D.S. N° 040-2001-EM, Norma Técnica de Calidad de los Servicios Eléctricos.
- Base Metodológica para la aplicación de la "Norma Técnica de Calidad de los Servicios Eléctricos.
- Normas Generales del MEM/DEP-Serie 100: Líneas de transmisión; Serie 200: Subestaciones, norma MEM/DEP – Serie 500: Estudios de Ingeniería.
- Reglamento para la Protección Ambiental en las actividades eléctricas, aprobado con Decreto Supremo N° 014-2019-EM
- Código del Medio Ambiente y de los Recursos Naturales (D.L. N°613).
- Ley General del Ambiente, Ley N° 28611 y Modificación de Ley General del Ambiente –DL N° 1055.
- Ley Sistema Nacional de Evaluación de Impacto Ambiental, Ley N° 27446 y Modificación Ley Sistema Nacional de Evaluación de Impacto Ambiental - DL N° 1078.
- Decreto Supremo N° 019-2009-MINAM Reglamento de la Ley del Sistema Nacional de Evaluación de Impacto Ambiental.
- Ley de Evaluación de Impacto Ambiental para Obras y Actividades susceptibles de causar daño al ambiente - Ley N° 26786.
- Ley General de Aguas D.L N° 17752.
- Resolución Directoral N° 008-97-EM/DGAA. niveles máximos permisibles para efluentes líquidos producto de las actividades de generación, transmisión y distribución de energía eléctrica.
- Guía de Estudios de Impacto Ambiental para las Actividades Eléctricas, emitida por la Dirección General de Asuntos Ambientales del Ministerio de Energía y Minas (DGAA/MEM), elaborada por CENERGIA.
- Normas, reglamentos y procedimientos vigentes emitidas por el OSINERMIN y el COES
- Procedimiento Técnico N°20 del COES "Ingreso, modificación y retiro de instalaciones en el SEIN".
- Procedimiento Técnico N°40 del COES "Procedimiento para la aplicación del numeral 3.5 de la NTCSE"
- Plan de Inversiones en Transmisión (Informes y Resoluciones)
- Decretos Sobre Imposición de Servidumbre, E.I.A. y C.I.R.A.
- Norma Técnica para la Coordinación de Operación en Tiempo Real de los Sistemas Interconectados.
- Otros relacionados a las buenas prácticas del diseño de sistemas de transmisión.
- Reglamento de Seguridad y Salud en el Trabajo con Electricidad, aprobado con R.M. 111 2013-MEM/DM.
- Normas técnicas – INDECOPI y del MEM.
- Normas de la DGE.
- Normas Técnicas Internacionales IEC, ANSI, NEMA, ASTM.
- Reglamento Nacional de Edificaciones.
- Texto Único Ordenado de la Ley N° 27444 – Ley del Procedimiento Administrativo General, aprobado mediante Decreto Supremo N° 04-2018-JUS.
- Código Civil.
- Normas Técnicas Internacionales IEC, ANSI, NEMA, ASTM.
- Estándar E23-01(Control de Actividades Operativas).
- Ley N° 31358, "Ley que Establece Medidas para la Expansión del Control Concurrente".
- Directiva N° 009-2020-OSCE/CD: Lineamientos para el uso del Cuaderno de Obra Digital.
- **Sobre BIM:**
 - Resolución Directoral N° 0003-2023-EF/63.01, que aprueba la Guía Nacional BIM: Gestión de la Información para inversiones desarrolladas con BIM.
 - Resolución Directoral N° 0001-2022-EF/63.01, que aprueba la Directiva que establece el procedimiento para la selección, desarrollo y acompañamiento de proyectos piloto utilizando BIM.
 - Resolución Directoral N° 0005-2021-EF/63.01, que aprueba la Nota Técnica de Introducción BIM: Adopción en la Inversión Pública y la Guía Nacional BIM: Gestión de la información para inversiones desarrolladas con BIM.



- Resolución Directoral N° 0002-2021-EF/63.01, que aprueba el Plan de Implementación y Hoja de Ruta del Plan BIM para las entidades públicas sujetas al Sistema Nacional de Programación Multianual y Gestión de Inversiones aprobada mediante.
- Resolución Directoral N°007-2020-EF/63.01, que define los lineamientos para la utilización de la metodología BIM en las inversiones públicas.
- Decreto Supremo N° 108-2021-EF, que modifica el Decreto Supremo N° 289-2019-EF, que aprueba disposiciones para la incorporación progresiva de BIM en la inversión pública.
- Decreto Supremo N° 289-2019-EF, que aprueba disposiciones para la incorporación progresiva de BIM en la inversión pública.
- Resolución Ministerial N° 242-2019-VIVIENDA, que aprueba los lineamientos generales para el uso del BIM en proyectos de construcción en el portal institucional del Ministerio de Vivienda Construcción y Saneamiento
- NTP-ISO 19650-1:2021 Organización y digitalización de la información sobre edificios y obras de ingeniería civil, incluyendo el modelado de la información de la construcción (BIM). Gestión de la información mediante el modelado de la información de la construcción. Parte 1: Conceptos y principios. 1a Edición.
- NTP-ISO 19650-2:2021 Organización y digitalización de la información sobre edificios y obras de ingeniería civil incluyendo el modelado de la información de la construcción (BIM). Gestión de la información mediante el modelado de la información de la construcción. Parte 2: Fase de ejecución de los activos. 1a Edición.

Las referidas normas incluyen sus respectivas modificaciones, de ser el caso.



CAPÍTULO II DEL PROCEDIMIENTO DE SELECCIÓN

2.1. CALENDARIO DEL PROCEDIMIENTO DE SELECCIÓN

Según el cronograma de la ficha de selección de la convocatoria publicada en el SEACE.

Importante

De conformidad con la vigesimosegunda Disposición Complementaria Final del Reglamento, en caso la Entidad (Ministerios y sus organismos públicos, programas o proyectos adscritos) haya difundido el requerimiento a través del SEACE siguiendo el procedimiento establecido en dicha disposición, no procede formular consultas u observaciones al requerimiento.

2.2. CONTENIDO DE LAS OFERTAS

La oferta contendrá, además de un índice de documentos⁶, la siguiente documentación:

2.2.1. Documentación de presentación obligatoria

2.2.1.1. Documentos para la admisión de la oferta

- a) Declaración jurada de datos del postor. (**Anexo N° 1**)
- b) Documento que acredite la representación de quien suscribe la oferta.

En caso de persona jurídica, copia del certificado de vigencia de poder del representante legal, apoderado o mandatario designado para tal efecto.

En caso de persona natural, copia del documento nacional de identidad o documento análogo, o del certificado de vigencia de poder otorgado por persona natural, del apoderado o mandatario, según corresponda.

En el caso de consorcios, este documento debe ser presentado por cada uno de los integrantes del consorcio que suscriba la promesa de consorcio, según corresponda.

Advertencia

De acuerdo con el artículo 4 del Decreto Legislativo N° 1246, las Entidades están prohibidas de exigir a los administrados o usuarios la información que puedan obtener directamente mediante la interoperabilidad a que se refieren los artículos 2 y 3 de dicho Decreto Legislativo. En esa medida, si la Entidad es usuaria de la Plataforma de Interoperabilidad del Estado – PIDE⁷ y siempre que el servicio web se encuentre activo en el Catálogo de Servicios de dicha plataforma, no corresponderá exigir el certificado de vigencia de poder y/o documento nacional de identidad.

- c) Declaración jurada de acuerdo con el literal b) del artículo 52 del Reglamento. (**Anexo N° 2**)
- d) Declaración jurada de cumplimiento del Expediente Técnico, según el numeral 3.1 del Capítulo III de la presente sección. (**Anexo N° 3**)

⁶ La omisión del índice no determina la no admisión de la oferta.

⁷ Para mayor información de las Entidades usuarias y del Catálogo de Servicios de la Plataforma de Interoperabilidad del Estado – PIDE ingresar al siguiente enlace <https://www.gob.pe/interoperabilidad/>



- e) Declaración jurada de plazo de ejecución de la obra. **(Anexo N° 4)**
- f) Promesa de consorcio con firmas legalizadas, de ser el caso, en la que se consigne los integrantes, el representante común, el domicilio común y las obligaciones a las que se compromete cada uno de los integrantes del consorcio, así como el porcentaje equivalente a dichas obligaciones. **(Anexo N° 5)**
- g) El precio de la oferta en soles y:
 - ✓ El desagregado de partidas, cuando el procedimiento se haya convocado a suma alzada.
 - ✓ Los precios unitarios, considerando las partidas según lo previsto en el último párrafo del literal b) del artículo 35 del Reglamento.

Asimismo, la oferta incluye el monto de la prestación accesorio, cuando corresponda. **(Anexo N° 6)**

El precio total de la oferta y los subtotales que lo componen deben ser expresados con dos (2) decimales. Los precios unitarios pueden ser expresados con más de dos (2) decimales.

Importante

- *El comité de selección no puede incorporar documentos adicionales para la admisión de la oferta a los establecidos en este acápite.*
- *El análisis de precios unitarios y el detalle de los gastos generales fijos y variables de la oferta se presentan para el perfeccionamiento del contrato.*
- *El comité de selección declara no admitidas las ofertas que no se encuentren dentro de los límites del valor referencial previstos en el numeral 28.2 del artículo 28 de la Ley. Asimismo, verifica la presentación de los documentos requeridos. De no cumplir con lo requerido, la oferta se considera no admitida.*

2.2.1.2. Documentos para acreditar los requisitos de calificación

Incorporar en la oferta los documentos que acreditan los **"Requisitos de Calificación"** que se detallan en el numeral 3.2 del Capítulo III de la presente sección de las bases.

Advertencia

El comité de selección no podrá exigir al postor la presentación de documentos que no hayan sido indicados en los acápites "Documentos para la admisión de la oferta", "Requisitos de calificación" y "Factores de evaluación".

2.3. REQUISITOS PARA PERFECCIONAR EL CONTRATO

El postor ganador de la buena pro debe presentar los siguientes documentos para perfeccionar el contrato:

- a) Garantía de fiel cumplimiento del contrato.
- b) Garantía de fiel cumplimiento por prestaciones accesorias, de ser el caso.
- c) Solicitud para la constitución del fideicomiso, en el marco de lo establecido en el literal a)



- del numeral 184.9 del artículo 184 del Reglamento, de ser el caso⁸.
- d) Contrato de consorcio con firmas legalizadas ante Notario de cada uno de los integrantes, de ser el caso.
 - e) Código de cuenta interbancaria (CCI) o, en el caso de proveedores no domiciliados, el número de su cuenta bancaria y la entidad bancaria en el exterior.
 - f) Copia de la vigencia del poder del representante legal de la empresa que acredite que cuenta con facultades para perfeccionar el contrato, cuando corresponda.
 - g) Copia de DNI del postor en caso de persona natural, o de su representante legal en caso de persona jurídica.

Advertencia

De acuerdo con el artículo 4 del Decreto Legislativo N° 1246, las Entidades están prohibidas de exigir a los administrados o usuarios la información que puedan obtener directamente mediante la interoperabilidad a que se refieren los artículos 2 y 3 de dicho Decreto Legislativo. En esa medida, si la Entidad es usuaria de la Plataforma de Interoperabilidad del Estado – PIDE⁹ y siempre que el servicio web se encuentre activo en el Catálogo de Servicios de dicha plataforma, no corresponderá exigir los documentos previstos en los literales e) y f).

- h) Domicilio para efectos de la notificación durante la ejecución del contrato.
- i) Autorización de notificación de la decisión de la Entidad sobre la solicitud de ampliación de plazo mediante medios electrónicos de comunicación¹⁰. **(Anexo N° 12)**
- j) Constancia de capacidad libre de contratación expedida por el RNP¹¹.
- k) Programa de Ejecución de Obra (CPM) el cual presenta la ruta crítica y el calendario de avance de obra valorizado.
- l) Calendario de adquisición de materiales e insumos necesarios para la ejecución de obra, que incluye el equipamiento y mobiliario cuando corresponda, de acuerdo con el calendario de avance de obra valorizado. Este calendario se actualiza con cada ampliación de plazo otorgada, en concordancia con el calendario de avance de obra valorizado vigente.
- m) Calendario de utilización de equipo, en caso la naturaleza de la contratación lo requiera.
- n) Memoria en la que se señalen las consideraciones que se han tomado en cuenta para la elaboración de los documentos indicados en los literales k) l) y m).
- o) Análisis de precios unitarios de las partidas y detalle de los gastos generales fijos y variables de la oferta, en caso de obras sujetas a precios unitarios¹².
- p) Desagregado por partidas que dio origen a la oferta, en caso de obras a suma alzada.
- q) Copia de documentos que sustenten la propiedad, la posesión, el compromiso de compra venta o alquiler u otro documento que acredite la disponibilidad del requisito de calificación equipamiento estratégico. En el caso que el postor ganador sea un consorcio los documentos de acreditación de este requisito pueden estar a nombre del consorcio o de uno de sus integrantes.
- r) Copia de los diplomas que acrediten la formación académica requerida del plantel profesional clave, en caso que el grado o título profesional requerido no se encuentre publicado en el Registro Nacional de Grados Académicos y Títulos Profesionales a cargo de la de la Superintendencia Nacional de Educación Superior Universitaria – SUNEDU¹³.
- s) Copia de (i) contratos y su respectiva conformidad o (ii) constancias o (iii) certificados o (iv) cualquier otra documentación que, de manera fehaciente demuestre la experiencia del personal que conforma el plantel profesional clave.

⁸ Cuando la Entidad no haya incorporado en las bases la obligación de constituir un fideicomiso para la administración de los adelantos destinados a la ejecución de obra, el postor adjudicado puede presentar la solicitud para la constitución del fideicomiso.

⁹ Para mayor información de las Entidades usuarias y del Catálogo de Servicios de la Plataforma de Interoperabilidad del Estado – PIDE ingresar al siguiente enlace <https://www.gobiernodigital.gob.pe/interoperabilidad/>

¹⁰ En tanto se implemente la funcionalidad en el SEACE, de conformidad con la Primera Disposición Complementaria Transitoria del Decreto Supremo N° 234-2022-EF.

¹¹ Este requisito no aplica para procedimientos de contratación directa por la causal de carácter de secreto, secreto militar o por razones de orden interno.

¹² La Entidad puede requerir este documento en caso de obras a suma alzada.

¹³ <https://enlinea.sunedu.gob.pe/>



t) Declaración Jurada sobre prohibiciones e incompatibilidades¹⁴ **ANEXO Nº 13**

Importante

- La Entidad debe aceptar las diferentes denominaciones utilizadas para acreditar la carrera profesional requerida, aun cuando no coincida literalmente con aquella prevista en los requisitos de calificación (por ejemplo Ingeniería Ambiental, Ingeniería en Gestión Ambiental, Ingeniería y Gestión Ambiental u otras denominaciones).

- Los documentos que acreditan la experiencia del personal deben incluir como mínimo los nombres y apellidos del profesional, el cargo desempeñado, el plazo de la prestación indicando el día, mes y año de inicio y culminación, el nombre de la Entidad u organización que emite el documento, la fecha de emisión y nombres y apellidos de quien suscribe el documento.

En caso estos documentos establezcan el plazo de la experiencia adquirida por el profesional en meses sin especificar los días la Entidad debe considerar el mes completo.

De presentarse experiencia ejecutada paralelamente (trasape), para el cómputo del tiempo de dicha experiencia sólo se considerará una vez el periodo traslapado. No obstante, de presentarse periodos traslapados en el residente de obra, no se considera ninguna de las experiencias acreditadas, salvo la ejecución de obras por paquete.

Se considerará aquella experiencia que no tenga una antigüedad mayor a veinticinco (25) años anteriores a la fecha de la presentación de ofertas.

Asimismo, la Entidad debe valorar de manera integral los documentos presentados para acreditar dicha experiencia. En tal sentido, aun cuando en los documentos presentados la denominación del cargo o puesto no coincida literalmente con aquella prevista en los requisitos de calificación, se deberá validar la experiencia si las actividades que realizó el profesional corresponden con la función propia del cargo o puesto requerido.

- Cuando el postor ganador de la buena pro presenta como plantel profesional clave a profesionales que se encuentren prestando servicios como residente o supervisor en obras contratadas por la Entidad que no cuentan con recepción, procede otorgar plazo adicional para subsanar, conforme lo previsto en el literal a) del artículo 141 del Reglamento.
- En caso que el postor ganador de la buena pro sea un consorcio, las garantías que presente este para el perfeccionamiento del contrato, así como durante la ejecución contractual, de ser el caso, además de cumplir con las condiciones establecidas en el artículo 33 de la Ley y en el artículo 148 del Reglamento, deben consignar expresamente el nombre completo o la denominación o razón social de los integrantes del consorcio, en calidad de garantizados, de lo contrario no podrán ser aceptadas por las Entidades. No se cumple el requisito antes indicado si se consigna únicamente la denominación del consorcio, conforme lo dispuesto en la Directiva "Participación de Proveedores en Consorcio en las Contrataciones del Estado".

Importante

- Corresponde a la Entidad verificar que las garantías presentadas por el postor ganador de la buena pro cumplan con los requisitos y condiciones necesarios para su aceptación y eventual ejecución, sin perjuicio de la determinación de las responsabilidades funcionales que correspondan.
- De conformidad con el Reglamento Consular del Perú aprobado mediante Decreto Supremo Nº 076-2005-RE para que los documentos públicos y privados extendidos en el exterior tengan validez en el Perú, deben estar legalizados por los funcionarios consulares peruanos y refrendados por el Ministerio de Relaciones Exteriores del Perú, salvo que se trate de documentos públicos emitidos en países que formen parte del Convenio de la Apostilla, en cuyo caso bastará con que estos cuenten con la Apostilla de la Haya¹⁵.

¹⁴ Cumplimiento por disposición interna y Ley 31564.

¹⁵ Según lo previsto en la Opinión Nº 009-2016/DTN.



- La Entidad no puede exigir documentación o información adicional a la consignada en el presente numeral para el perfeccionamiento del contrato.

2.4. PERFECCIONAMIENTO DEL CONTRATO

El contrato se perfecciona con la suscripción del documento que lo contiene. Para dicho efecto el postor ganador de la buena pro, dentro del plazo previsto en el artículo 141 del Reglamento, debe presentar la documentación requerida en Jr. San Martín N° 831 centro Histórico de Trujillo, en el horario de 07:30 hasta las 16:30 horas - mesadeparteshdna@distriluz.com.pe o mediante link oficial: página oficial <https://facilita.gob.pe/t/1990>.

Se considera el uso de la mesa de partes virtual en la medida de que la validez y el objeto del documento permita su presentación por medios electrónicos

Importante

En el caso de contratación de obras por paquete, se debe suscribir un contrato por cada obra incluida en el paquete.

2.5. ADELANTOS¹⁶

2.5.1. ADELANTO DIRECTO

La Entidad otorgará un (01) adelanto directo por el diez por ciento (10%) del monto del contrato original.

El contratista debe solicitar formalmente el adelanto directo dentro de los ocho (8) días siguientes a la suscripción del contrato, adjuntando a su solicitud la garantía por adelantos¹⁷ mediante carta fianza o póliza de caución y el comprobante de pago correspondiente. La Entidad debe entregar el monto solicitado dentro de los siete (7) días contados a partir del día siguiente de recibida la solicitud del contratista.

Vencido el plazo para solicitar el adelanto no procede la solicitud.

2.5.2. ADELANTO PARA MATERIALES E INSUMOS

La Entidad otorgará adelantos para materiales e insumos por el diecinueve por ciento (19%)¹⁸ del monto del contrato original, conforme al calendario de adquisición de materiales e insumos presentado por el contratista.

La entrega de los adelantos se realizará en un plazo de quince (15) días calendario previos a la fecha prevista en el calendario de adquisición de materiales e insumos para cada adquisición, con la finalidad que EL CONTRATISTA pueda disponer de los materiales e insumos en la oportunidad prevista en el calendario de avance de obra valorizado. Para tal efecto, EL CONTRATISTA debe solicitar la entrega del adelanto en un plazo de quince

¹⁶ Si la Entidad ha previsto la entrega de adelantos, debe prever el procedimiento para su entrega, conforme a lo previsto en los artículos 181 y 182 del Reglamento.

¹⁷ De conformidad con el artículo 153 del Reglamento, esta garantía debe ser emitida por idéntico monto y un plazo mínimo de vigencia de tres (3) meses, renovable por un plazo idéntico hasta la amortización total del adelanto otorgado. Cuando el plazo de ejecución contractual sea menor a tres (3) meses, las garantías pueden ser emitidas con una vigencia menor, siempre que cubra la fecha prevista para la amortización total del adelanto otorgado.

¹⁸ De conformidad con el numeral 180.2 del artículo 180 del Reglamento, los adelantos para materiales e insumos, no pueden superar el veinte por ciento (20%) del monto del contrato original, y en el caso de contratos bajo la modalidad de llave en mano, en los que se haya previsto el adelanto para equipamiento y mobiliario, no pueden superar en conjunto dicho porcentaje.



(15) días calendario anteriores al inicio del plazo antes mencionado, adjuntando a su solicitud la garantía por adelantos¹⁹ mediante carta fianza o póliza de caución y el comprobante de pago respectivo”.

2.5.3. ADELANTO PARA EQUIPAMIENTO Y MOBILIARIO

La Entidad otorgará adelantos para equipamiento y mobiliario por el uno por ciento (1%)²⁰ del monto del contrato original, conforme al calendario de adquisición de materiales e insumos que incluye el equipamiento y mobiliario, presentado por el contratista.

La entrega de los adelantos se realizará en un plazo de quince (15) días calendario previos a la fecha prevista en el calendario de adquisición de materiales e insumos que incluye el equipamiento y mobiliario para cada adquisición, con la finalidad que EL CONTRATISTA pueda disponer del equipamiento y mobiliario en la oportunidad prevista en el calendario de avance de obra valorizado. Para tal efecto, EL CONTRATISTA debe solicitar la entrega del adelanto en un plazo de quince (15) días calendario anteriores al inicio del plazo antes mencionado, adjuntando a su solicitud la garantía por adelantos²¹ mediante carta fianza o póliza de caución y el comprobante de pago respectivo”.

De conformidad con el numeral 180.2 del artículo 180 del Reglamento de la Ley de Contrataciones del Estado, los adelantos para materiales e insumos, y para equipamiento y mobiliario, en conjunto no superan el veinte por ciento (20%) del monto del contrato original.

2.6. VALORIZACIONES

El periodo de valorización será mensual.

Importante

- *Cuando el periodo de valorización establecido por la Entidad sea el mensual, el plazo del pago de la valorización se regirá por lo dispuesto en el numeral 194.7 del artículo 194 del Reglamento. En cambio, si la Entidad prevé un periodo de valorización distinto al mensual, se debe establecer los plazos y procedimiento aplicables para la valorización, teniendo en consideración lo dispuesto en el numeral 194.6 del referido artículo, así como el plazo para el pago de las valorizaciones.*
- *Las valorizaciones de obra se presentan a través del módulo de ejecución contractual del SEACE. Dicha obligación aplica a los contratos de obra que deriven de procedimientos de selección para la ejecución de obras, convocados a partir de la entrada en vigencia de la Directiva N° 001-2022-OSCE/CD “Gestión de las valorizaciones de obra a través del SEACE”²². Mediante comunicado el OSCE publica y difunde la relación de Entidades obligadas a usar la sección de valorizaciones electrónicas como medio para la gestión de las valorizaciones de obra. El primer listado de entidades obligadas se encuentra publicado en el siguiente enlace:*

¹⁹ De conformidad con el artículo 153 del Reglamento, esta garantía debe ser emitida por idéntico monto y un plazo mínimo de vigencia de tres (3) meses, renovable por un plazo idéntico hasta la amortización total del adelanto otorgado. Cuando el plazo de ejecución contractual sea menor a tres (3) meses, las garantías pueden ser emitidas con una vigencia menor, siempre que cubra la fecha prevista para la amortización total del adelanto otorgado.

²⁰ De conformidad con el numeral 180.2 del artículo 180 del Reglamento, los adelantos para materiales e insumos, no pueden superar el veinte por ciento (20%) del monto del contrato original, y en el caso de contratos bajo la modalidad de llave en mano, en los que se haya previsto el adelanto para equipamiento y mobiliario, no pueden superar en conjunto dicho porcentaje.

²¹ De conformidad con el artículo 153 del Reglamento, esta garantía debe ser emitida por idéntico monto y un plazo mínimo de vigencia de tres (3) meses, renovable por un plazo idéntico hasta la amortización total del adelanto otorgado. Cuando el plazo de ejecución contractual sea menor a tres (3) meses, las garantías pueden ser emitidas con una vigencia menor, siempre que cubra la fecha prevista para la amortización total del adelanto otorgado.

²² Aprobada mediante Resolución N° 002-2022-OSCE-PRE y modificada mediante Resolución N° 042-2022-OSCE/PRE, publicadas en el Diario Oficial El Peruano el 10 de enero de 2022 y 5 de marzo de 2022, respectivamente.



<https://www.gob.pe/institucion/osce/noticias/575017-comunicado-n-001-2022-osce>

2.7. PLAZO PARA EL PAGO DEL SALDO DE LA LIQUIDACIÓN DEL CONTRATO DE OBRA

La Entidad o el contratista, según corresponda, deben efectuar el pago del monto correspondiente al saldo de la liquidación del contrato de obra, en el plazo de 30 días calendario, computados desde el día siguiente del consentimiento de la liquidación. Para tal efecto, la parte que solicita el pago debe presentar el comprobante de pago respectivo.



CAPÍTULO III REQUERIMIENTO

Importante

Es responsabilidad de la Entidad cautelar la adecuada formulación del expediente técnico, debiendo asegurar la calidad técnica y reducir la necesidad de su reformulación por errores o deficiencias técnicas que repercutan en el proceso de contratación y en la ejecución de la obra.

3.1. EXPEDIENTE TÉCNICO E INFORMACIÓN COMPLEMENTARIA DEL EXPEDIENTE TÉCNICO

1. OBJETO DE LA CONTRATACION

Ejecución de la obra:

MEJORAMIENTO Y AMPLIACIÓN DEL SERVICIO DE DISTRIBUCIÓN DE ENERGÍA ELÉCTRICA EN ALIMENTADOR EN MEDIA TENSIÓN A3544 PAJ002 10 KV PROYECTADO A 22.9 KV, DISTRITO DE PAIJÁN DE LA PROVINCIA DE ASCOPE DEL DEPARTAMENTO LA LIBERTAD

1.1 Modalidad de Selección

El presente procedimiento de selección se realiza bajo la modalidad de ejecución contractual de LLAVE EN MANO.

1.2 Sistema de Contratación

El presente procedimiento se rige por el sistema de A PRECIOS UNITARIOS, de acuerdo con lo establecido en el expediente de contratación respectivo.

2. INFORMACIÓN DEL PROYECTO

2.1 Mejoramiento y Ampliación del Servicio de Distribución de Energía Eléctrica en Alimentador en Media Tensión A3544 PAJ002 10 kV Proyectado a 22.9 kV, distrito de Paiján de la provincia de Ascope del departamento La Libertad

- Código Unificado de Inversión: 2590081
- Nivel de los estudios de Pre inversión: Declarado viable a nivel de Perfil.
- Fecha de declaración de viabilidad o aprobación: 27/04/2023
- Expediente Técnico aprobado mediante: Resolución N° GR-197-2024
- Fecha de aprobación del expediente técnico: 15/08/2024.

3. UBICACIÓN

Mejoramiento y Ampliación del Servicio de Distribución de Energía Eléctrica en Alimentador en Media Tensión A3544 PAJ002 10 kV Proyectado a 22.9 kV, distrito de Paiján de la provincia de Ascope del departamento La Libertad

La obra se desarrollará en el ámbito de la Unidad Empresarial La Libertad Norte de Hidrandina S.A. de acuerdo al siguiente detalle:

- Sectores : La Papa, Tierra del Sol y San José
- Distrito : Paiján, Casa Grande y Ascope
- Provincia : Ascope
- Región : La Libertad



Vías de acceso

A la ciudad de Trujillo

- Vía aérea

Por vía aérea, el viaje dura una hora y 10 minutos desde la ciudad de Lima. El aeropuerto está ubicado en el distrito de Huanchaco (a 15 minutos de Trujillo), este terminal cuenta con una pista de aterrizaje de 3024 metros, luego por vía carretera Panamericana Norte se llegará a la zona del proyecto.

- Vía terrestre

Carretera asfaltada Lima – Trujillo - Paiján, distancia 620 km, tiempo de llegada 10 horas 7 minutos

Carretera asfaltada Lima – Trujillo - CP Mocan, distancia 627 Km, tiempo de llegada 10 horas 11 minutos

A la zona del proyecto: Vía terrestre

Carretera asfaltada carretera Panamericana Norte, CP Mocan, la zona del proyecto se encuentra paralelo a la trocha carrozable. Tiempo de recorrido del trazo de ruta de 15 minutos.

Los distritos de Paiján, Casa Grande y Ascope, cuenta con la cobertura de telefonía móvil y fija, internet; además existe una amplia gama de hostales, hoteles y transporte interno dentro de la ciudad.

Figura N° 01: Ubicación departamental



Figura N° 02 Ubicación zona del proyecto (distrito de Casa Grande y Ascope)

LICITACIÓN PÚBLICA-15-2024-HDNA-1

“Mejoramiento y ampliación del servicio de distribución de energía eléctrica en alimentador en media tensión A3544 PAJ002 10 kV proyectado A 22.9 KV, distrito de Paiján de la provincia de Ascope del departamento La Libertad.”

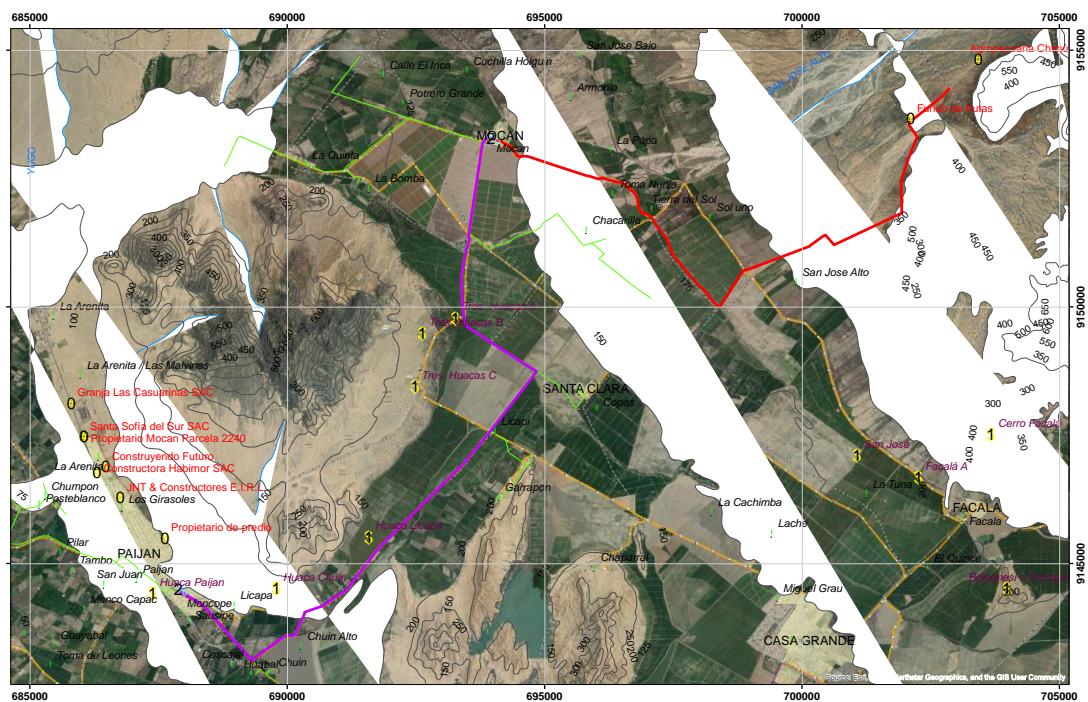
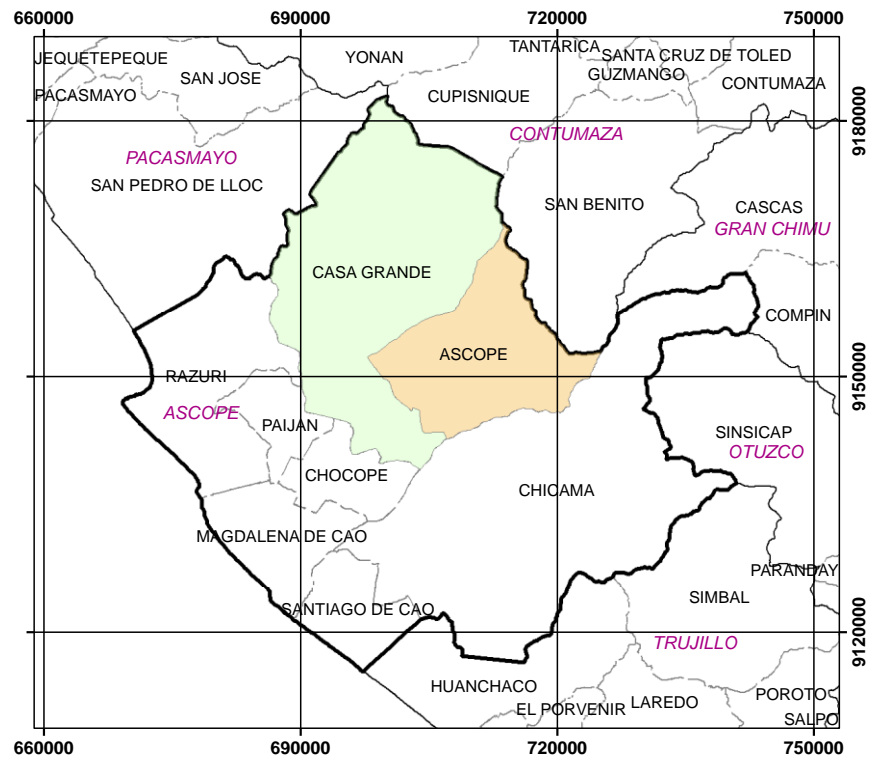



4. OBJETIVO DE LA CONTRATACIÓN

Mejoramiento y Ampliación del Servicio de Distribución de Energía Eléctrica en Alimentador en Media Tensión A3544 PAJ002 10 kV Proyectado a 22.9 kV, distrito de Paiján de la provincia de Ascope del departamento La Libertad

El **objetivo general** de la presente contratación es la ejecución del proyecto: "MEJORAMIENTO Y AMPLIACIÓN DE LÍNEA PRIMARIA DEL ALIMENTADOR DE MEDIA TENSIÓN 10 kV PROYECTADO A 22,9 kV A3544 PAJ 002, DEL DISTRITO DE PAIJÁN, PROVINCIA DE ASCOPE, DEPARTAMENTO DE LA LIBERTAD"; este consistirá en el suministro de materiales, transporte, montaje, desmontaje, pruebas y puesta en servicio del proyecto en mención, el cual permitirá suministrar energía eléctrica inicialmente a 03 usuarios industriales nuevos que no cuentan con este servicio, así mismo incorporar nuevos clientes, que contará con una Línea Primaria desde la celda de la Subestación de Transformación (SET PAIJAN), manteniendo los niveles de caída de tensión y pérdidas de potencia exigidas en las normas del MEM, según lo establecido por la NTCSE.

Objetivos Específicos:

Con el mejoramiento y la ampliación del servicio de distribución de energía eléctrica del AMT PAJ002 10 kV proyectado a 22.9 kV, se podrá reducir las pérdidas de energía, potencia y atender al crecimiento de la demanda eléctrica, evitar multas y accidentes por deterioro de la infraestructura, y cumplir con la calidad de producto y calidad de suministro según la NTCSE.

5. FINALIDAD PÚBLICA

La ejecución de la obra tiene por finalidad mejorar la calidad del servicio a los usuarios, mejorando la capacidad de oferta de potencia, energía y la confiabilidad de los sistemas de distribución en media y baja tensión asociada al proyecto:

Mejoramiento y Ampliación del Servicio de Distribución de Energía Eléctrica en Alimentador en Media Tensión A3544 PAJ002 10 kV Proyectado a 22.9 kV, distrito de Paiján de la provincia de Ascope del departamento La Libertad

Permitirá, además, atender los nuevos requerimientos de potencia y energía eléctrica requeridas por la población residencial y comercial de la zona de acuerdo a lo estipulado en la Ley de Concesiones Eléctricas y su Reglamento.

6. DESCRIPCION Y ALCANCES DEL PROYECTO

6.1 ANTECEDENTES

La empresa Regional de Servicio Público de Electricidad Electronortemedio S.A. (Hidrandina S.A.), es una entidad pública dedicada a la distribución de electricidad que cuenta con concesión que abarca un área de 7 916 km², en las regiones de Ancash, La Libertad y parte de Cajamarca, atendiendo más de 989 mil clientes y por ello ha dividido geográficamente el área de atención en cinco Unidades de Negocios: Trujillo, La Libertad Norte, Chimbote, Huaraz y Cajamarca, de conformidad con lo dispuesto en la Ley de Concesiones Eléctricas N° 25844 y su Reglamento Decreto Supremo N° 009-93 EM y modificatorias.



6.2 ALCANCES

Mejoramiento y Ampliación del Servicio de Distribución de Energía Eléctrica en Alimentador en Media Tensión A3544 PAJ002 10 kV Proyectado a 22.9 kV, distrito de Paiján de la provincia de Ascope del departamento La Libertad

Hidrandina, con la finalidad de brindar un mejor servicio y atender la demanda existente requiere ampliar y renovar parte de su infraestructura del Alimentador de Media Tensión PAJ002 del distrito de Paiján; que comprende la instalación de los siguientes componentes generales:

Sección de obra, Línea primaria: 28,69 Km
Conductor AAAC 240 mm² y 120 mm²
Cable N2XS 240 mm² y 120 mm²
Postes CAC 15/600; 15/400 y 13/400.
Regulador de Tensión Monofásico 13,2 kV , 150 kV BIL, 150 A, Regulación de +- 10%
Seccionador Cut Out 27kV, 150 K, 100A
Seccionador Unipolar tipo cuchilla 12kV o 24kV 400/630 AMP

CUADRO N° 01: RESUMEN GENERAL DEL PRESUPUESTO

DESCRIPCIÓN	PRESUPUESTO	TOTAL GENERAL
	Línea Primaria	
1.0 Suministro de Materiales	2,517,311.73	2,517,311.73
2.0 Montaje Electromecánico de Redes	1,297,745.69	1,297,745.69
3.0 Desmontaje Electromecánico de Redes	156,679.11	156,679.11
4.0 Transporte	241,208.00	241,208.00
5.0 Gastos Generales Variables	347,606.89	347,606.89
6.0 Gastos Generales Fijos	83,250.80	83,250.80
7.0 Utilidades	210,647.23	210,647.23
TOTAL GENERAL S/.	4,854,449.45	4,854,449.45
IGV	873,800.90	873,800.90
TOTAL GENERAL S/. (INCLUIDO I.G.V.)	5,728,250.35	5,728,250.35

Fuente: Expediente técnico de obra

7. EXPEDIENTE TECNICO DE OBRA

El expediente técnico de obra es parte del requerimiento y será publicado en el SEACE cuando se convoque el procedimiento de selección, además, los participantes podrán adquirir una copia en medio impreso o digital en la Unidad de Trámite Documentario, previo pago del costo de reproducción cuyo monto se definirá en las bases.

8. INFORMACION COMPLEMENTARIA AL EXPEDIENTE TECNICO

8.1 Seguros y Seguridad

8.1.1 Seguros.

De conformidad con el análisis de gestión de riesgos realizado por el proyectista en el expediente técnico de obra, los riesgos vinculados a la salud, sobrevivencia y accidentes de trabajo han sido asignados al contratista, por lo que corresponde que contrate las siguientes pólizas de seguro:

- a) **Póliza de seguro complementario de trabajo de riesgo (SCTR):** El contratista, además de los seguros fijos de la planilla de remuneraciones, deberá contratar para todo el personal que participe en la ejecución de la obra el Seguro Complementario



de Trabajo de Riesgo (Ley N° 26790 artículo 19 y D.S. N° 009-97-SA artículos 82 al 88), con coberturas de salud y de pensiones.

- SCTR de Pensiones que deberá ser contratado con la ONP o una aseguradora privada.
- SCTR de Salud que deberá ser contratada con ESSALUD o una EPS

- b) **Accidentes de trabajo:** El contratista deberá contratar un seguro para todo el personal involucrado en la ejecución de la obra, independientemente del seguro de vida de ESSALUD. La póliza cubrirá los gastos por asistencia y derivados que resulten de accidentes de trabajo sufridos por el personal que efectúan los trabajos solicitados, así como las que puedan ocurrir en el traslado hacia o desde la zona de trabajo, dicha póliza será:

Cobertura	Suma Asegurada \$US
Muerte Accidental	30 000,00
Invalidez Permanente	30 000,00
Gastos de Curación	6 000,00
Gastos de Sepelio	2 000,00

Todos los gastos que genere la contratación de este seguro serán de cuenta y cargo del contratista.

Las pólizas señaladas deberán ser entregadas a la Entidad como parte de los requisitos para la firma del contrato y deberán permanecer vigentes hasta la recepción de la obra.

El contratista asumirá todos los gastos que se deriven de los accidentes causados durante la ejecución de la obra, y también de la CONTRATISTA cuando la modalidad sea concurso oferta o llave en mano que incluya la elaboración del expediente técnico, y será el responsable de realizar las gestiones que permitan los reembolsos y las indemnizaciones correspondientes por parte de las aseguradoras indicadas en los literales a) y b) de este numeral.

- c) **Responsabilidad Civil:** Por daños a terceros por un monto igual al diez por ciento (10%) del monto total adjudicado. Todos los gastos que genere la contratación de este seguro serán de cuenta y cargo de EL CONTRATISTA.
- d) **Póliza de Seguro Vida Ley:** Para todo el personal involucrado en la ejecución de la obra, LA CONTRATISTA, debe contratar el Seguro Vida Ley a todos sus trabajadores, esta póliza de seguro de vida debe contratarse con una empresa de seguros supervisada por la Superintendencia de Banca, Seguros y Administradoras Privadas de Fondos de Pensiones – SBS y la obligación de contratación es independiente de otros seguros de vida o accidentes que facultativamente haya adquirido o adquiera el trabajador conforme del D.U. N° 044-2019 de fecha 29.12.2019, que modificó el art. 1° del D.Leg. N° 688, Ley de Consolidación de Beneficios Sociales, que entró en vigencia con la publicación del D.S. N° 009-2020-TR, reglamento del D.U. N° 044-2019, publicado en el diario oficial El Peruano en fecha 10.02.2020.

Todos los gastos que genere la contratación de estos seguros serán de cuenta y cargo del contratista. Así mismo EL CONTRATISTA, asumirá todos los gastos que se deriven del accidente.

Las pólizas señaladas deberán ser entregadas a la Entidad previo al inicio de ejecución de los trabajos y deberán permanecer vigentes hasta la recepción de la obra.

EL CONTRATISTA, asumirá todos los gastos que se deriven del accidente y será el responsable de realizar las gestiones que permitan los reembolsos y las indemnizaciones correspondientes por parte de las aseguradoras indicadas en los literales a), b), c) y d) de este numeral.



8.1.2 Seguridad

El contratista debe cumplir con las normas legales establecidas en Ley de Seguridad y Salud en el Trabajo y su Reglamento, sus normas modificatorias o sustitutorias, y normas vigentes en el Sector Eléctrico que están detalladas en el numeral 17 de este documento, entre ellas, las siguientes:

- Entregar los equipos de protección e implementos de seguridad al personal a su cargo. Asimismo, para ejecutar las maniobras en los sistemas de distribución primaria, el personal deberá usar botines con planta aislada, guantes dieléctricos, casco de seguridad y para los trabajos de altura es obligatorio el uso de correas o cinturones de seguridad.
- El contratista es responsable del cuidado de la integridad física del personal a su cargo y de los daños que ocasione a los bienes materiales e instalaciones en cuya área opera.
- El contratista está obligado a instruir al personal a su cargo respecto de los riesgos inherentes al trabajo que debe realizar, así como de las medidas de seguridad que debe observar. Asimismo, a establecer medidas correctivas que eliminen o disminuyan la existencia de ciertos riesgos profesionales o prohibir o paralizar en su caso los trabajos cuando advierta peligro inminente de accidentes o siniestros, si no es posible el empleo de otros medios para evitarlo.
- El contratista, cuando tenga que ejecutar los trabajos próximos a las instalaciones con tensión y antes del inicio de estos, está obligada a comunicar por escrito las labores a fin de coordinar la aplicación de medidas de seguridad y la autorización del Centro de Control de Operaciones.
- En los trabajos en la vía pública, el contratista requerirá el uso de señales de seguridad de tránsito tales como banderines, avisos, tranqueras, luces intermitentes u otros medios que adviertan el peligro a conductores y peatones. Cuando se requieran utilizar o colocar en la calzada o vías de tránsito, cables eléctricos u otros materiales se dispondrá de personal provisto de un banderín rojo junto con las señales obligatorias de seguridad.
- Presentar el Plan de Seguridad a HIDRANDINA S.A. y subsanar las observaciones a dicho Plan (si las hubiera), antes del inicio de actividades de la ejecución de obra y dentro del plazo indicado en el artículo 176° del Reglamento de la Ley de Contrataciones del Estado.

8.1.3 Notificación a la Entidad de accidentes ocurridos

El contratista deberá disponer en el lugar de la obra de todo el equipo y servicio que fuera necesario para proporcionar los primeros auxilios al personal accidentado, como consecuencia de la ejecución de la obra.

Dentro de las veinticuatro (24) horas siguientes a la ocurrencia del accidente u otro acontecimiento que haya causado o pudiera causar daños a persona o propiedades de terceros y que fueran consecuencia de alguna acción u omisión del contratista, este deberá presentar un informe al supervisor. Asimismo, deberá remitir a la Entidad, por intermedio del supervisor, copia de los documentos notificados por cualquier autoridad respecto de los hechos antes mencionados.

La comunicación a la Entidad de los eventos citados no exime al contratista de cumplir con sus obligaciones frente a las autoridades competentes.

8.2 Sistema de contratación

El sistema de contratación será el de PRECIOS UNITARIOS, según el expediente de contratación.

8.3 Modalidad de contratación

De conformidad con el expediente de contratación, la modalidad de contratación es LLAVE EN MANO.



8.4 Permisos, autorizaciones y servidumbre

Mejoramiento y Ampliación del Servicio de Distribución de Energía Eléctrica en Alimentador en Media Tensión A3544 PAJ002 10 kV Proyectado a 22.9 kV, distrito de Paiján de la provincia de Ascope del departamento La Libertad

Los permisos y autorizaciones para la ejecución de la obra que se tienen son:

- Resolución Gerencial Regional N° 000204-2024-GRLL-GGR-GREMH, aprobación de la Declaración de Impacto Ambiental (DIA), de fecha 02.04.2024.
- CIRA, mediante Oficio N° 003074-2022-DDC LIB/MC del 27.12.2024, el Ministerio de Cultura de La Libertad, nos informa que el mencionado proyecto presenta áreas con infraestructura preexistente debido a que se encuentra dentro de la franja de servidumbre de una carretera existente por lo que se considera dentro de lo indicado en el Art. 27 en el numeral 27.7 del Reglamento de Intervenciones Arqueológicas (D.S. N° 011-2022-MC, de fecha 23.11.2022) se deberá tener en cuenta los requisitos solicitados para la autorización del Plan de Monitoreo Arqueológico con Infraestructura preexistente tal como lo precisa el numeral 27.16 de la misma norma.
- El proyecto cuenta con un Informe de Análisis de Riesgos, elaborado por el CONTRATISTA elaborador del estudio definitivo.

Las actividades para inicio de obra deberán ser coordinadas por la contratista y supervisión de obra ante la municipalidad local correspondiente.

8.5 Plan de Trabajo

Dentro de los diez (10) días siguientes a la suscripción del Contrato, EL CONTRATISTA deberá presentar a consideración del Supervisor, un programa detallado de suministro de equipos y materiales y del montaje ajustado a las fechas calendario de iniciación y terminación contractual de la obra en el que se muestre el orden en que se ha de proceder a la ejecución de los diferentes trabajos, guardando equivalencia con relación al programa presentado con su propuesta.

Este programa de trabajos deberá ser elaborado utilizando el Método del Camino Crítico (CPM), el Método PERT o cualquier otro sistema similar que sea satisfactorio, cumpla con el objetivo del proyecto, y el visto bueno u opinión favorable del Supervisor o Inspector. El diagrama de barras de GANTT no se considerará suficiente para cumplir el requisito establecido en este numeral.

Adicionalmente, EL CONTRATISTA presentará una curva “S” de avance y un cronograma de desembolsos basado en los montos estimados de facturación mensual de acuerdo a su programa de montaje; e incluirá el cronograma de movilización del equipo a ser utilizado en el montaje.

EL CONTRATISTA estará obligado a presentar la reprogramación de sus trabajos en caso le sea aprobada una ampliación de plazo que prorrogue justificadamente el plazo de ejecución de la obra o cuando el Supervisor lo requiera como consecuencia del atraso en el cumplimiento del cronograma vigente, o cuando así lo indique la ley de contrataciones del estado y su reglamento, estando el nuevo programa de trabajos sujeto a la revisión y aprobación del Supervisor o Inspector.

La presentación del programa de trabajos y su aprobación por el Supervisor, no eximirán al Contratista de ninguna de las obligaciones y responsabilidades emergentes del Contrato.

8.5.1 PLAN DE EJECUCIÓN BIM

EL CONTRATISTA deberá presentar a consideración del Supervisor, El Plan de Ejecución BIM (BEP, por sus siglas en ingles), que es un documento fundamental que recoge y distribuye toda la información, donde se establecen las bases, reglas y normativas internas de todo proyecto que se va a desarrollar mediante la metodología BIM.



El Plan de Ejecución BIM (BEP) debe contener los siguientes puntos mínimos. Además, la SUPERVISIÓN y/o LA ENTIDAD podrían solicitar información adicional dependiente del tipo y alcance del proyecto.

PARA LA REVISIÓN DEL MODELO 3D REALIZADO EN ETO:

- Se debe indicar la estrategia de modelado para Obra.²³
- Se debe indicar la estrategia de federación.^A
- Se debe indicar la estrategia de coordinación de especialidades.^A
- Se debe indicar la estrategia de georreferenciación.^A

PARA EL CONTROL Y AVANCE DE OBRA CON EL MODELO 3D:

- Se debe especificar el procedimiento de trabajo de las simulaciones 4D. [Cronograma aprobado]
- Se debe especificar la estrategia de parametrización para el control de avance del proyecto. (PROGRAMADO VS EJECUTADO) [MRESP]
- Se debe especificar la estrategia de parametrización del modelo para el control de costos y cantidades. (VALORIZACIONES) [MRESP]
- Se debe especificar la estrategia de visualización para el sustento de: Avance Ejecutado vs Planificado
- Se debe especificar la gestión de protocolos y formularios usando las herramientas del CDE (Entorno común de datos).
- Se debe especificar el procedimiento de creación de reportes diarios, reportes semanales
- Se debe indicar el cronograma de presentación de entregables [valorizaciones, avances de obra, avances semanales, reportes mensuales, etc.] [MIDP]
- Se debe indicar plan de control interno de la calidad de modelos.
- Se debe indicar los estándares, librerías y plantillas a utilizar.²⁴
- Se debe indicar la estrategia de reajustes en la planificación de Obra.^B

PARA EL AS-BUILT DEL MODELO 3D:

- Listado de entregables As-Built: BEP y Anexos, Capacitaciones BIM, Reportes Diarios, Reportes semanales, Modelos As-Built, Planos Adicionales.
- Actualización de la Matriz de Responsabilidades con los parámetros necesario para la Gestión del Mantenimiento, la gestión de los parámetros deberá coordinarse con el área usuaria responsable de la operación y mantenimiento del activo y el administrador del contrato, esta coordinación deberá ser sustentada con un acta de acuerdos
- Métricas de seguimiento y control del desarrollo de la Obra

El Plan de Ejecución BIM (BEP) y Anexos deben presentarse en los diez (10) días siguientes a la suscripción del Contrato. Documento que requiere revisarse y aprobarse por la SUPERVISIÓN y/o LA ENTIDAD.

La Matriz de Responsabilidades, así como también el Registro del Programa General de Desarrollo de la Información (MIDP) son anexos al BEP.

Toda la información contenida en el BEP es específica del proyecto, además que esta debe guardar relación con lo presentado en el Plan de Trabajo del proyecto.

EL CONTRATISTA deberá tener en cuenta que el Plan de Ejecución BIM analiza las solicitudes del cliente y los contenidos contractuales, describe a través de las fases de toma de decisiones, medios, métodos y soluciones tecnológicas, los roles y responsabilidades del equipo de trabajo lidera y dirige el proyecto BIM, entre otros puntos

²³ Punto que debe ser considerado cuando se requiera complementar y/o actualizar el Modelo 3D del Expediente Técnico, previa evaluación del CONTRATISTA.

²⁴ Punto que debe ser considerado cuando se requiera complementar y/o actualizar el Modelo 3D utilizado para la Gestión en Obra.



relevantes.

8.6 Plan de Monitoreo Arqueológico.

El contratista deberá EJECUTAR el Plan de Monitoreo Arqueológico **en todas las estructuras** y obtener la aprobación del informe final del monitoreo realizado ante la Dirección Desconcentrada de Cultura (DDC) de acuerdo con las normas establecidas (por ejemplo: en el Decreto Supremo N° 011-2022-MC), con la finalidad de prevenir, evitar, controlar y mitigar los posibles impactos negativos durante la ejecución de la obra, y presentar un informe mensual a la Entidad, por intermedio del supervisor/inspector o profesional que LA EMPRESA designe, con el detalle de las actividades realizadas y los resultados obtenidos.

Si de las actividades propias de la ejecución de la obra se derivara algún hecho que pudiera afectar el normal desarrollo de los trabajos, el contratista deberá informarlo al supervisor, en un plazo no mayor a un (01) día calendario, contado desde el día siguiente de haberse constatado el evento o de la notificación efectuada por las autoridades competentes.

8.7 Planes, programas y compromisos Ambientales.

8.7.1 Conservación del Medio Ambiente

La conservación del medio ambiente en su estado natural, deberá ser considerada en forma muy especial al procederse a la selección de todos estos lugares para el emplazamiento de edificaciones de uso temporal.

El Contratista deberá identificar y utilizar, botaderos municipales autorizados para colocar los residuos de materiales que por efecto de la obra se genere, evitando en lo posible el impacto negativo con el medio ambiente.

El Contratista tiene la obligación de velar por la conservación del Medio Ambiente, para lo cual deberá cumplir con todas las provisiones consideradas en el Plan de Monitoreo Ambiental, así como realizar el respectivo Plan de Monitoreo de acuerdo a lo establecido en el Estudio Ambiental o Instrumento de Gestión ambiental complementario.

El costo de la realización del Plan de Monitoreo Ambiental se encuentra considerado en el presupuesto de ejecución de la obra.

El Contratista debe realizar los Planes y programas ambientales dentro de los plazos y procedimiento que fija el D.S. 014-2019-EM y presentar la documentación a Hidrandina quien comunicara los correspondiente a la DREM o DGAAE y al Organismo de Evaluación y Fiscalización Ambiental (OEFA).

El monitoreo Ambiental, la ejecución será hasta la conformidad de la entidad correspondiente

Deberá revisar según corresponda la implementación de reforestación de árboles en cumplimiento del expediente de desbosque en caso de corresponder.

En caso de Incumplimiento de lo indicado, el Contratista deberá asumir su responsabilidad por las infracciones que pudiera cometer, contra la legislación relacionada con la preservación del medio ambiente.

8.8 Identificación de Restos Fósiles

De hallar fortuitamente restos fósiles, se paralizará los trabajos e informará al INGEMMET, en un plazo no mayor de dos días hábiles; en cumplimiento de la Ley N° 31204, debiendo gestionarse lo que corresponda según indique la entidad competente.



8.9 Cumplimiento de Expediente de diversas Autorizaciones

Deberá monitorear e implementar las exigencias de los expedientes de autorizaciones, por ejemplo, de PROVIAS, FERROVIAS, AERONAUTICA, ANA, ALA, etc. según corresponda.

8.10 Plazo de Ejecución de la Obra

Mejoramiento y Ampliación del Servicio de Distribución de Energía Eléctrica en Alimentador en Media Tensión A3544 PAJ002 10 kV Proyectado a 22.9 kV, distrito de Paiján de la provincia de Ascope del departamento La Libertad

El plazo de ejecución de la obra, el equipamiento, mobiliario y montaje, hasta la puesta en servicio, materia de la presente convocatoria, es de DOSCIENTOS DIEZ (210) días calendario, sustentado en el cronograma de ejecución de obra que es parte del expediente técnico de obra.

El inicio del plazo ejecución de obra rige desde el día siguiente de que se cumplan las condiciones indicadas en el artículo 176° del Reglamento de la Ley de Contrataciones del Estado.

8.11 Entrega de terreno:

El proyecto cuenta con Expediente técnico de obra aprobado y documento de disponibilidad física del terreno.

Cuando se requiera realizar el cierre de vías, calles, avenidas de forma temporal, antes de realizar los trabajos EL CONTRATISTA a su costo, deberá solicitar, gestionar y obtener los permisos correspondientes por las entidades involucradas, tal es el caso de municipalidad distrital, provincial u otros para el cierre temporal de vía, y éstas deben de ser comunicado por escrito al supervisor y a LA ENTIDAD bajo responsabilidad.

8.12 Cortes de Energía Necesarios para la Construcción de Las Obras

Los cortes del servicio de energía eléctrica necesarios para la construcción de las Obras, son autorizados por HIDRANDINA S.A., cuando el Sistema en servicio deberá ser conectado a la obra ejecutada ó, deban realizarse trabajos que sustituyan los equipos existentes, para lo cual es responsabilidad del Contratista solicitar con la debida anticipación de 30 días calendarios presentando su expediente de plan de trabajo para remitirlo al OSINERGMIN solicitando la exoneración de compensaciones dentro de la fecha y hora que dispone HIDRANDINA S.A., la comunicación de “Corte de Energía” indicando los trabajos a realizar y el periodo de tiempo necesario, para su ejecución, además de contar con la aprobación de la SUPERVISIÓN.

De acuerdo al número total de horas acumuladas de corte programado (distribuido en forma óptima de acuerdo a las características de los trabajos), el Contratista deberá programar sus actividades en este tiempo, haciendo uso óptimo de sus cuadrillas y equipos necesarios.

La cantidad de horas de corte serán calculadas técnica y económicamente. Es responsabilidad del Contratista optimizar este número de horas corte acumulado para cumplir el Contrato.

Será responsabilidad del Contratista cuando exceda el tiempo otorgado, para la ejecución de los trabajos solicitados, por causas atribuidas a este, asumiendo los costos correspondientes que calcule y se lo comunique HIDRANDINA S.A., y se descontará de la valorización respectiva, del pago final o en la liquidación final o incluso, se cobrará de la ejecución de la garantía de fiel cumplimiento o fondo de garantía pendiente de pago, en fecha posterior a la multa.

El costo de la hora de corte está en función al número de clientes afectados.



La Contratista asumirá el lucro cesante generado por el retraso en la reposición del servicio público de electricidad, que consiste en la utilidad que La Empresa ha dejado de percibir por venta de energía a sus clientes, cuyo importe le será comunicado por escrito.

Asimismo, se le responsabilizará al Contratista por cualquier daño a las instalaciones existentes y cualquier desconexión súbita originada por causa de los trabajos de su personal.

Todos los cortes programados deben tener la exoneración de compensaciones por Osinergmin, dentro del plazo de corte programado.

8.13 Ejecución de Obra con Building Information Modeling - BIM

La generación y la gestión de la información en la etapa de Ejecución de Obras, se realizará utilizando la metodología BIM según la Guía Nacional BIM: Gestión de la información para inversiones desarrolladas con BIM, la cual está basada en las normas NTP-ISO 19650-1:2021 y NTP-ISO 19650:2:2021; los lineamientos, especificaciones y estándares del Grupo Distriluz relacionados con la metodología BIM y lo solicitado en el presente documento.

8.13.1 Usos BIM

El CONTRATISTA deberá considerar como mínimo los siguientes USOS BIM:

- Análisis del entorno físico
- Diseño de especialidades
- Elaboración de documentación
- Visualización 3D
- Coordinación de la Información
- Estimación de cantidades y costos
- Detección de interferencias e incompatibilidades
- Planificación de la fase de ejecución
- Registrar Información de lo Construido (AsBuilt)

8.13.2 Reuniones de Trabajo Colaborativo

Las reuniones de trabajo colaborativas se realizarán con una frecuencia semanal con la participación del contratista y la supervisión y de requerirse la participación de otros involucrados se comunicará de manera oportuna. Estas reuniones serán organizadas por LA SUPERVISIÓN y/o LA ENTIDAD, para lo cual EL CONTRATISTA deberá compartir el contenido de la agenda e información necesaria; con el fin de que los involucrados se encuentren al tanto de la problemática y dar solución de manera ágil a los diferentes problemas que puedan ir surgiendo en la ejecución de Obra.

En dichas reuniones, el CONTRATISTA deberá usar modelos visuales interactivos y análisis con el avance real del proyecto comparado con lo proyectado (Hacer uso de las plantillas mencionadas en el BEP), y finalizando la sesión realizará un acta de acuerdos, que será comunicado a los diferentes involucrados.

Es responsabilidad de los miembros del equipo del CONTRATISTA, de la SUPERVISIÓN y de LA ENTIDAD y otros involucrados que se encuentren al tanto de la problemática previo al inicio de las reuniones de trabajo colaborativo. Además, es responsabilidad del CONTRATISTA que su equipo de profesionales participe de dichas reuniones.

Las cantidades de reuniones de trabajo colaborativo que se deberá llevar a cabo como mínimo son las siguientes:

Nº	Reuniones de trabajo colaborativo	Cantidad
1	Control de Avance de Obra	01*Semana



8.13.3 Flujo de Trabajo en el Entorno de Datos Comunes (CDE)

Flujo de trabajo del CONTRATISTA

El CONTRATISTA deberá utilizar el CDE de LA ENTIDAD, para cargar el contenido completo de la información generada en la etapa de Ejecución de Obra, bajo responsabilidad del CONTRATISTA de acuerdo a lo establecido en el ESTÁNDAR PARA USO DEL CDE de LA ENTIDAD.

Asimismo, el CONTRATISTA deberá utilizar el CDE de LA ENTIDAD como repositorio de información y plataforma de gestión documentaria donde el CONTRATISTA será responsable de cargar el avance, en las fechas y con la frecuencia semanal o quincenal acordadas con la SUPERVISIÓN y/o LA ENTIDAD o cuando sea solicitado por la SUPERVISIÓN y/o LA ENTIDAD; con el objetivo de que la SUPERVISIÓN y/o LA ENTIDAD puedan revisar la calidad de los entregables e identificar mejoras de manera temprana, así como resolver las consultas que el CONTRATISTA podría tener.

El CONTRATISTA deberá asistir de forma obligatoria a la capacitación del USO DEL CDE, que será realizada por LA ENTIDAD.

El CONTRATISTA deberá tener en cuenta lo siguiente:

- En caso de los entregables considerados en ese momento como avances (reporte diario, avance semanal, etc), el CONTRATISTA deberá emitir el informe de transmisión mediante el CDE de LA ENTIDAD, para informar a la SUPERVISIÓN y/o LA ENTIDAD que se encuentra presentado. Asimismo, el CONTRATISTA debe subir en el CDE el contenido de sus avances con la frecuencia acordada.
- En caso de los entregables contractuales de obra (valorizaciones, informes mensuales, etc), el CONTRATISTA deberá presentar mediante mesa de partes virtual de LA ENTIDAD (con copia al correo electrónico del Administrador del Contrato), una carta de presentación dirigida a la Jefatura de Administración de Proyectos (con atención al Administrador de Contrato). Dichas cartas de presentación deberán contener el link del CDE de LA ENTIDAD, en donde se encuentre la información correspondiente.

El CONTRATISTA no podrá utilizar otro medio de intercambio de información como correo electrónico, USB, nubes de almacenamiento digital, entre otros sin previa autorización de LA ENTIDAD.

El CONTRATISTA proveerá el profesional responsable que tendrá acceso al CDE de LA ENTIDAD, previa conformidad de la SUPERVISIÓN y/o LA ENTIDAD.

El CONTRATISTA responderá las OBSERVACIONES (INCIDENCIAS) realizadas por la SUPERVISIÓN y/o LA ENTIDAD, respecto a todos los entregables del servicio de CONTRATISTA de obra, tanto de los avances y los entregables contractuales; a través del CDE de LA ENTIDAD indicando la fecha de respuesta (AAAAMMDD), el nombre del entregable donde se evidencia la corrección y ubicación del mismo en el CDE a fin de facilitar la revisión. De ser el caso el CONTRATISTA adjuntará los sustentos respectivos en la respuesta de las incidencias.

Flujo de trabajo de la SUPERVISIÓN y/o LA ENTIDAD

La SUPERVISIÓN y/o LA ENTIDAD realizará las OBSERVACIONES (INCIDENCIAS) a los entregables contractuales del servicio de la CONTRATISTA de obra a través del CDE de LA ENTIDAD indicando la fecha de emisión de la observación y/o incidencia (AAAAMMDD), descripción y la ubicación de la incidencia. Mediante una carta LA ENTIDAD emitirá al CONTRATISTA, el informe de incidencias, adjuntando el reporte correspondiente.



La SUPERVISIÓN y/o LA ENTIDAD realizará el control de los entregables están considerados como avances; estos deberán contener información mínima requerida para la verificación de los avances en obra.

Asimismo, las incidencias realizadas a los entregables que en su momento están considerados como avances, no es necesario comunicar al CONTRATISTA, debido a que el CDE de LA ENTIDAD permite registrar las incidencias generadas que deberán indicar plazos de absolución.

8.13.4 Modelos BIM

Los modelos 3D que se presentarán son los siguientes:

- **MODELO 3D - INGENIERIA DE DETALLE:** Modelo 3D de la infraestructura proyectada, que contenga los elementos e información que se gestionará, controlará y planificará en la etapa de Ejecución para lo cual se deberá completar y acondicionar el modelo por cada especialidad/tramo/fase constructiva y un modelo 3D federado.
- **MODELO 3D - GESTION DE OBRA:** Seguimiento y Control de Obra, del proyecto con la capacidad de mostrar los avances según lo planificado. Modelo por especialidad o fase donde se publicarán las láminas de control de avance del proyecto.
- **MODELO 3D - ASBUILT:** Modelo 3D de la infraestructura proyectada culminada, modelo que debe representar con exactitud lo que se construyó. Información As-Built contenida en el modelo. Modelo Federado de lo ejecutado con simulaciones.

Sobre el alcance de los Modelo 3D

- Detallar y especificar el listado de elementos por especialidad en la MATRIZ DE RESPONSABILIDADES anexa al Plan de Ejecución BIM para su revisión y/o aprobación por la SUPERVISIÓN y/o LA ENTIDAD.²⁵

Sobre nivel de información necesario (LOIN)

- Para el caso del LOI, el CONTRATISTA debe especificar la identificación de los elementos, contenido de la información y documentos de apoyo a utilizar en cada elemento según se indica en el Instructivo de la Matriz para la definición de Nivel de Información Necesaria de la guía nacional BIM.
- El modelo 3D-ID debe tener un nivel de Detalle (LOD) mínimo 3 y nivel de Información (LOI) mínimo 3 según se indica en la Guía Nacional BIM del Ministerio de Economía y Finanzas. En caso el CONTRATISTA requiera un LOD o LOI diferente a lo solicitado, este debe ser sustentado en el BEP a fin que la SUPERVISIÓN y/o LA ENTIDAD aprueben o rechacen la solicitud.
- El modelo 3D-GO debe tener un nivel de Detalle (LOD) mínimo 4 y nivel de Información (LOI) mínimo 4 según se indica en la Guía Nacional BIM del Ministerio de Economía y Finanzas. En caso el CONTRATISTA requiera un LOD o LOI diferente a lo solicitado, este debe ser sustentado en el BEP a fin que la SUPERVISIÓN y/o LA ENTIDAD aprueben o rechacen la solicitud.
- El modelo 3D-AsBuilt debe tener un nivel de Detalle (LOD) mínimo 4 y nivel de Información (LOI) mínimo 4 según se indica en la Guía Nacional BIM del Ministerio de Economía y Finanzas. El modelo final debe representar el Proyecto ya ejecutado, conteniendo todos los elementos del mismo con la inclusión de parámetros de la fase de O&M.

Sobre el modelado

- El CONTRATISTA debe crear librerías para el modelamiento 3D del proyecto cuya nomenclatura será acorde a la sección NOMENCLATURA del Estándar para Modelado

²⁵ Punto que debe ser considerado cuando se requiera complementar y/o actualizar el Modelo 3D, previa revisión del CONTRATISTA.



de LA ENTIDAD. Estas librerías deberán ser cargadas en el Entorno de Datos Comunes (CDE) de LA ENTIDAD.²⁶

- El CONTRATISTA deberá considerar las buenas prácticas de modelado indicado en el Estándar para Modelado de LA ENTIDAD. De igual manera, especificará y detallará su estrategia de modelado en el Plan de Ejecución BIM.^D
- El CONTRATISTA considerará la Información proporcionada por LA ENTIDAD (Listado de Materiales Estándar, Librería de Armados, etc), hacer uso de esta información y conservar la orden de los archivos. En caso el CONTRATISTA requiera hacer uso a información diferente a lo solicitado, este debe ser sustentado a fin que la SUPERVISIÓN y/o LA ENTIDAD aprueben o rechacen la solicitud.
- El CONTRATISTA deberá georreferenciar los modelos 3D acorde a la información obtenida en el levantamiento topográfico.^C
- Las identificaciones (etiqueta o tag) de los elementos de cada especialidad en el modelo deben coincidir con la identificación de las partidas indicadas en el metrado, presupuesto, especificaciones técnicas, planos, simulaciones, planeamiento, seguimiento, control de avances y otros documentos con el objetivo de tener un orden y organización de los elementos. Las identificaciones son especificadas como parte del LOI de cada elemento.
- La organización de los elementos del modelo 3D en el archivo nativo (archivo obtenido del software de modelado) debe estar conforme a la estructura de desglose (estrategia de federación) indicada en el Plan de Ejecución BIM (BEP) del CONTRATISTA. La organización debe guardar relación con el resto de entregables a fin de facilitar la trazabilidad de la información.
- La SUPERVISIÓN y/o LA ENTIDAD indicarán la cantidad de vistas y sus especificaciones que debe tener los modelos 3D para facilitar el sustento, revisión y navegación.

e.4. Sobre la coordinación de los elementos del modelo 3D y entre especialidades

- El CONTRATISTA indicará la estrategia de coordinación de especialidades en el Plan de Ejecución BIM (BEP) el cual será revisado y aprobado por la SUPERVISIÓN y/o LA ENTIDAD.

e.5. Sobre la entrega

- El CONTRATISTA debe cargar al CDE:
 - ✓ Modelo 3D-ID de cada especialidad en formato nativo y de intercambio.
 - ✓ Modelo 3D-ID federado en formato visualización incluye simulaciones.
 - ✓ Modelo 3D-GO de cada especialidad en formato nativo y de intercambio.
 - ✓ Modelo 3D-GO federado en formato visualización incluye simulaciones.
 - ✓ Modelo 3D-AsBuilt de cada especialidad en formato nativo y de intercambio.
 - ✓ Modelo 3D-AsBuilt federado en formato visualización incluye simulaciones.
- El formato nativo debe ser lo suficientemente robusto (contener toda la información necesaria) que permita la gestión de la información de todas las especialidades. Asimismo, debe permitir ingresar información de forma paramétrica y permitir la interoperabilidad con otros softwares.

e.6. Sobre el control de calidad interno

- El CONTRATISTA especificará su plan interno de control de calidad de los modelos 3D y entregables en el Plan de Ejecución BIM, el cual será revisado y aprobado por la SUPERVISIÓN y/o LA ENTIDAD.

e.7. Sobre la información extraída del Modelo 3D

Vistas

²⁶ Punto que debe ser considerado cuando se requiera complementar y/o actualizar el Modelo 3D, previa revisión del CONTRATISTA.



- El CONTRATISTA deberá presentar el listado de vistas y laminas a elaborar para el control del avance de obra del proyecto.
- Las Vistas creadas deben ser creadas considerando los parámetros de navegación del estándar de modelado de LA ENTIDAD.
- El CONTRATISTA deberá hacer uso de filtros, parámetros y condiciones para elaborar las vistas que muestren en control y avance de la Obra.
- La SUPERVISIÓN y/o LA ENTIDAD podrán solicitar que se generen planos, detalles, cortes, elevaciones, entre otros, dependiendo de las necesidades del proyecto; asimismo, deberán estar contenidas dentro del archivo editable del modelo a fin de verificar su origen.
- El etiquetado de los elementos en los planos debe coincidir con la identificación de los elementos del modelo 3D.

Planos

- La SUPERVISIÓN y/o LA ENTIDAD podrán solicitar que se generen planos, detalles, cortes, elevaciones, entre otros, dependiendo de las necesidades del proyecto; asimismo, deberán estar contenidas dentro del archivo editable del modelo a fin de verificar su origen.
- El etiquetado de los elementos en los planos debe coincidir con la identificación de los elementos del modelo 3D.

Metrados

- Las tablas de metrados ejecutados extraídas del modelo 3D deben estar contenidos en el archivo nativo del modelo a fin de que LA SUPERVISIÓN y/o LA ENTIDAD pueda revisar y validar que la extracción de los metrados concuerde con el avance de obra. Asimismo, la SUPERVISIÓN y/o LA ENTIDAD verificarán que los metrados correspondientes muestren el avance real del proyecto.
- Los elementos de las tablas de metrados en el archivo nativo del modelo deben tener la misma codificación utilizada en los entregables de metrados y presupuestos a fin de corroborar la trazabilidad de información.
- La identificación de los elementos en el Modelo 3D debe estar coordinado y compatibilizado con la estructura de partidas del metrado y presupuesto a fin de tener trazabilidad entre estos entregables.

Recorridos Virtuales

- El CONTRATISTA debe generar un recorrido virtual a fin de mostrar el diseño del proyecto. Los recorridos virtuales deberán presentarse en formato de video en alta definición (HD) con resolución mínima 1080p, relación de aspecto 16:9 y 25 cuadros por segundo (fps) en formato .mp4 o .avi. Este video servirá como presentación de los avances contractuales de obra durante la exposición de la valorización e informe mensual de obra.

Renders

- Imágenes de alta calidad donde se visualice las áreas, activos y espacios del proyecto con apariencia realista a fin de ser usados para las presentaciones de la ENTIDAD, los renders se realizarán una vez al mes mínimamente. La ENTIDAD puede solicitar renders adicionales.

Simulaciones 4D

- La simulación 4D se deberá ser capaz de mostrar el proceso constructivo del proyecto y debe estar relacionado con la secuencia de actividades indicado en el cronograma de ejecución de obra presentado. En esta deben identificarse posibles obstáculos y fallas a fin de no afectar el cronograma, costos y alcance del Proyecto. Se debe entregar en formato nativo y de video.
- La simulación 4D final deberá mostrar el desarrollo del Proyecto con las fechas y eventos reales, las cuales proporcionaran métricas de desarrollo del proyecto.



El CONTRATISTA deberá organizar y presentar las vistas, laminas, metrados, etc; en el navegador de proyectos. Considerar la nomenclatura y la organización presentada en el Estándar de Modelado de la ENTIDAD.

8.14 Obligaciones varias

8.14.1 Mantenimiento Preventivo.

El Contratista deberá mantener la obra en ejecución y todas sus partes terminadas, en buenas condiciones de mantenimiento, evitando que la acción de los agentes atmosféricos o el tránsito de su personal o equipo ocasionen daños al proyecto o a propiedades de terceros que, de producirse, deberán ser inmediatamente reparados a Satisfacción del Supervisor.

La negligencia del Contratista en el cumplimiento de esta obligación dará lugar a que las cantidades de obra afectadas sean descontadas de los volúmenes de obra ejecutados hasta que su reconstrucción haya sido satisfactoriamente realizada.

8.14.2 Soporte Técnico.

No aplica.

8.14.3 Capacitación y Entrenamiento.

No aplica.

9. CONTRATACIÓN DE OBRAS EN PAQUETE

No aplica

10. OTRAS PENALIDADES

Adicional a las penalidades establecidas en la Ley de Contrataciones del Estado y su reglamento, durante la ejecución de la obra se aplicarán las siguientes penalidades distintas a la penalidad por mora:

CUADRO N° 03: OTRAS PENALIDADES

N°	Supuesto de aplicación de penalidad	Forma de cálculo en función de UIT	Procedimiento
1	Cuando el personal acreditado permanece menos de sesenta (60) días desde el inicio de su participación en la ejecución del contrato o del íntegro del plazo de ejecución, si este es menor a los sesenta (60) días, de conformidad con las disposiciones establecidas en el numeral 190.2 del artículo 190 del Reglamento.	Una (100%) UIT <i>por cada día de ausencia del personal en obra en el plazo previsto.</i>	Según lo establecido en el numeral 10.1
2	En caso el contratista incumpla con su obligación de ejecutar la prestación con el personal acreditado o debidamente sustituido.	(50 % UIT) <i>por cada día de ausencia del personal en obra en el plazo previsto.</i>	Según lo establecido en el numeral 10.1
3	EL CONTRATISTA no cumple con la entrega del Expediente Técnico Final Conforme a Obra, en el plazo indicado en el contrato.	10% UIT por cada día de atraso	Según lo establecido en el numeral 10.1



4	En caso que EL CONTRATISTA no cumpla con presentar dentro de los cinco (05) días hábiles de cada mes siguiente, a la Oficina de Administración de Proyectos de Hidrandina S.A. la información vigente y actualizada solicitada por el Supervisor de Seguridad: Reporte Mensual de Seguridad (HHT, HHC, Índices de Accidentabilidad, Total de Incidentes, actos y condiciones inseguras, etc.)	25% UIT por cada Por cada incumplimiento mensual	La Oficina de Calidad y Fiscalización comunicará al administrador del contrato el incumplimiento para la respectiva penalización y Según lo establecido en el numeral 10.1.
5	En caso que EL CONTRATISTA de inicio a sus actividades, sin el consentimiento y visto de conformidad expedido a través de un documento por la Oficina de Administración de Proyectos o del Supervisor o Inspector de obra a través del Cuaderno de Obra.	100% UIT Por cada caso	La empresa contratista se hará responsable judicial y económicamente ante cualquier accidente o incidente que se origine a causa de la actividad. Paralización del Servicio u Obra y Según lo establecido en el numeral 10.1.
6	En caso que EL CONTRATISTA, programe y realice alguna actividad con electricidad en instalaciones y/o zonas de concesión de HIDRANDINA S.A. sin Orden de Trabajo.	400% UIT Por cada caso	Como reparación, además pagará todas las multas por sanciones determinadas por el Osinergmin y MTPE por incumplimiento de Normas Técnicas de Seguridad. Paralización del Servicio u Obra y Según lo establecido en el numeral 10.1.
7	En caso que EL CONTRATISTA no informe al Administrador de Contrato, Área Usuaria y/o a la Oficina de Calidad y Fiscalización, el acontecimiento de un accidente o incidente de trabajo leve, incapacitante o mortal dentro de un plazo máximo de dos (02) horas.	100% UIT Por cada caso	Como reparación además pagará todas las multas por sanciones determinadas por el Osinergmin y MTPE por incumplimiento de Normas de Seguridad. Paralización del Servicio para nueva inducción del personal y Penalización y Según lo establecido en el numeral 10.1.
8	En caso que EL CONTRATISTA oculte cualquier accidente o incidente de trabajo leve, incapacitante o mortal ocurrido a su personal y/o de terceros.	100% UIT Por cada accidente	Como reparación además pagará todas las multas y/o indemnizaciones por sanciones determinadas por el Osinergmin y MTPE por incumplimiento de Normas Técnicas de Seguridad y Resolución de contrato y Según lo establecido en el numeral 10.1.



9	En caso que EL CONTRATISTA no cumpla con la renovación de implementos, equipos e instrumentos de seguridad nuevos para su personal contratado dentro del plazo señalado por el Administrador del Contrato.	25% UIT Por cada caso	Suspensión del cronograma de trabajo del personal contratista, hasta la renovación del Servicio y la obra contratada por HIDRANDINA S.A. Penalización de la Obra y/o servicio, suspensión del trabajador hasta implementación del servicio nuevamente y Según lo establecido en el numeral 10.1.
10	En caso que se demuestre que EL CONTRATISTA, entregue información falsa al administrador del contrato de HIDRANDINA S.A.	100% UIT Por cada caso	Paralización de la obra hasta entregar la información verídica, Carta de Incumplimiento y Según lo establecido en el numeral 10.1.
11	En caso que el trabajador de la contratista no cumpla con su procedimiento de trabajo seguro y se compruebe que está cometiendo actos sub estándares.	50% UIT Por cada trabajador	Paralización de la obra y/o Suspensión del Trabajador y Según lo establecido en el numeral 10.1.
12	En caso que la empresa contratista asigne en cada servicio a personal que no cumpla con los perfiles de acuerdo a la tarea a ejecutar y lo exponga ante cualquier fatalidad o situación de peligro.	25% UIT Por trabajador	Suspensión de la tarea y de la obra, sea OS, o contrato y Según lo establecido en el numeral 10.1.
13	En caso que el CONTRATISTA tenga personal laborando en el Servicio u Obra sin estar dentro de la Póliza SCTR de pensión y salud. Atentando críticamente a la protección del trabajador y demostrando falta de interés en la legislación.	100% UIT Por cada trabajador	Paralización del Servicio hasta la regularización de la Póliza y asumirá cualquier multa y/o pago por distintos entes que pueda tener injerencia y Según lo establecido en el numeral 10.1.
14	No presentar, no subsanar observaciones, no implementar o no ejecutar los siguientes planes: - Seguridad y salud. - Monitoreo arqueológico. - Mitigación ambiental. La penalidad se aplicará por cada plan no implementado o ejecutado.	50% de la UIT, por cada día de atraso y por cada plan.	Según lo establecido en el numeral 10.1.
15	Por incumplimiento de normas de seguridad: - Personal laborando en obra sin vestimenta e implementos de seguridad. - Participación de personas en la ejecución de la obra sin estar incluidas en el RISST y RESESATAE declarado por el contratista. La penalidad se aplicará por cada persona y por día.	50% de la UIT, por cada persona y por cada día	Según informe del supervisor o inspector o la autoridad de trabajo. Esta penalidad se aplicará independientemente de la sanción que impongan la autoridad competente y según lo establecido en el numeral 10.1.



16	Por no haber instalado y/o emplear los dispositivos de seguridad y señalizaciones de seguridad, de acuerdo con lo señalado en el expediente técnico y en las normas técnicas de seguridad. La penalidad se aplicará por cada ocurrencia verificada.	50% de la UIT, por cada infracción	Según lo establecido en el numeral 10.1.
17	Ausencia del personal clave cuando correspondía su participación en la ejecución de la obra o en las reuniones de sustentación que se lleven a cabo en el desarrollo del estudio. La penalidad se aplicará por cada profesional y por día.	50% de la UIT, por cada vez	Según lo establecido en el numeral 10.1.
18	Cuando el contratista, conforme al calendario de uso de equipos, esté utilizando equipos con características y especificaciones diferentes a las ofertadas o en la cantidad ofrecida. La penalidad se aplicará por cada equipo y por día.	50% de la UIT, por cada equipo y por cada día	Según lo establecido en el numeral 10.1.
19	Cuando el contratista haya ejecutado la obra con insumos y materiales distintos y/o especificaciones de menor calidad que las previstas en el expediente técnico. El contratista deberá reemplazar los insumos y materiales y será penalizado por cada día que demore hacerlo.	50% de la UIT, por cada vez	Según lo establecido en el numeral 10.1.
20	Incumplir con normas labores, previsionales y de seguridad social. La penalidad se aplicará por cada persona afectada.	50% de la UIT, por cada vez	Según informe del supervisor o inspector o los documentos presentados como parte de la valorización en los que acredite tal omisión y según lo establecido en el numeral 10.1.
21	No presentar los informes obligatorios indicados en el numeral 15.3 de los TDR.	50% de la UIT, por cada vez	Según lo establecido en el numeral 10.1.
22	Incumplir con pagar los aportes al SENATI y a SENCICO	50% de la UIT, por cada vez.	Según lo establecido en el numeral 10.1.
23	Demora de la puesta en Operación Comercial según lo previsto en el cronograma reformulado y aprobado.	100% UIT por cada vez	Según lo establecido en el numeral 10.1.
24	Cuando la contratista exceda el horario establecido del corte programado.	50% de la UIT, por cada vez	Según lo establecido en el numeral 10.1.

Estas penalidades: se cuantificarán tomando como referencia la Unidad Impositiva Tributaria (UIT) vigente al momento de cometerse la infracción.

Cabe precisar que la penalidad por mora y las otras penalidades pueden alcanzar cada una un monto máximo equivalente al diez por ciento (10%) del monto del contrato vigente, o de ser el caso, del ítem que debió ejecutarse.

No habrá penalidad si las causas que la ocasionaron se produjeron por motivos de caso fortuito o fuerza mayor, debiendo EL CONTRATISTA dar aviso por escrito a la Supervisión, en un plazo no mayor de las 72 horas siguientes de la imputación de la falta, facilitando los medios de prueba, siendo necesario que HIDRANDINA S.A. dé su conformidad.



Para el caso de otras penalidades considerada en el ítem 4 luego de la aceptación y aprobación por parte de HIDRANDINA S.A. de la solicitud del cambio del profesional evaluado, están eximidos de la penalidad en los siguientes casos.

- Por fallecimiento del profesional.
- Por enfermedad que impide la permanencia del profesional, sustentado con certificado médico.
- Despido del profesional por disposición de la Entidad.
- Cambio del profesional, solicitado a la Entidad, cuando el inicio de la obra se haya postergado por más de 60 días entre la fecha de la firma de contrato y la fecha del inicio del plazo de ejecución de obra.

10.1 Procedimiento para la aplicación de penalidades

Una vez advertida la comisión de la infracción, según informe del supervisor o inspector, la entidad a través del administrador del contrato de la Jefatura de Administración de Proyectos la pondrá en conocimiento del contratista concediéndole un plazo de 5 días calendarios para que manifieste lo conveniente a su derecho. Transcurrido ese plazo, la Jefatura de Administración de Proyectos determinará si corresponde la aplicación de sanción y la cuantificación de la misma.

NOTA: Las penalidades se aplicará aun cuando el supervisor o inspector no hubiese cumplido con su deber de informar a la Entidad. En este supuesto, el hecho a penalizar deberá haber sido constatado por el funcionario o servidor, o estar acreditado en el cuaderno de obra o en los informes que presente el contratista, el gerente de obra o el supervisor o inspector de la obra.

11. OFERTAS DE CONSORCIO

Con la finalidad de garantizar la ejecución de la obra con la calidad requerida y en el plazo establecido en el expediente técnico, y en cumplimiento de lo establecido en el art. 49 del Reglamento de la Ley de Contrataciones del Estado, el número máximo de consorciados es de TRES (03) integrantes. El porcentaje mínimo de participación de cada consorciado es de 30%, y el porcentaje mínimo de participación en la ejecución del contrato, para el integrante del consorcio que acredite mayor experiencia, es de 30%.

12. ADELANTOS

12.1 ADELANTO DIRECTO

La Entidad otorgará un (01) adelanto directo por el diez por ciento (10%) del monto del contrato original.

El contratista debe solicitar formalmente el adelanto directo **dentro de los ocho (8) días siguientes a la suscripción del contrato de la ejecución de la obra**, adjuntando a su solicitud la garantía por adelantos mediante carta fianza o póliza de caución y el comprobante de pago correspondiente.

La Entidad debe entregar el monto solicitado dentro de los siete (7) días contados a partir del día siguiente de recibida la solicitud del contratista.

Vencido el plazo para solicitar el adelanto no procede la solicitud.

12.2 ADELANTO PARA MATERIALES E INSUMOS

Mejoramiento y Ampliación del Servicio de Distribución de Energía Eléctrica en Alimentador en Media Tensión A3544 PAJ002 10 kV Proyectado a 22.9 kV, distrito de Paiján de la provincia de Ascope del departamento La Libertad

La Entidad otorgará adelanto para materiales o insumos por el diecinueve por ciento (19%) del monto del contrato original, conforme al calendario de adquisición de materiales o insumos presentado por el contratista.



La entrega del adelanto se realizará en un plazo de quince (15) días calendario previo a la fecha prevista en el calendario de adquisición de materiales o insumos para cada adquisición, con la finalidad que EL CONTRATISTA pueda disponer de los materiales o insumos en la oportunidad prevista en el calendario de avance de obra valorizado. Para tal efecto, EL CONTRATISTA debe solicitar la entrega del adelanto en un plazo de quince (15) días calendario anterior al inicio del plazo antes mencionado, adjuntando a su solicitud la garantía por adelantos mediante carta fianza o póliza de caución y el comprobante de pago respectivo.

12.3 ADELANTO PARA EQUIPAMIENTO Y MOBILIARIO

Mejoramiento y Ampliación del Servicio de Distribución de Energía Eléctrica en Alimentador en Media Tensión A3544 PAJ002 10 kV Proyectado a 22.9 kV, distrito de Paiján de la provincia de Ascope del departamento La Libertad

LA ENTIDAD otorgará adelantos para equipamiento y mobiliario por el uno por ciento (1%) del monto del contrato original, conforme al calendario de adquisición de materiales e insumos que incluye el equipamiento y mobiliario, presentado por el contratista

La entrega de los adelantos se realizará en un plazo de quince (15) días calendario previos a la fecha prevista en el calendario de adquisición de materiales e insumos que incluye el equipamiento y mobiliario para cada adquisición, con la finalidad que EL CONTRATISTA pueda disponer del equipamiento y mobiliario en la oportunidad prevista en el calendario de avance de obra valorizado. Para tal efecto, EL CONTRATISTA debe solicitar la entrega del adelanto en un plazo de quince (15) días calendario anteriores al inicio del plazo antes mencionado, adjuntando a su solicitud la garantía por adelantos mediante carta fianza o póliza de caución y el comprobante de pago respectivo.

De conformidad con el numeral 180.2 del artículo 180 del Reglamento de la Ley de Contrataciones del Estado, los adelantos para materiales e insumos, y para equipamiento y mobiliario, en conjunto no superan el veinte por ciento (20%) del monto del contrato original.

13. VALORIZACIONES MENSUALES

Las valorizaciones de los trabajos ejecutados se elaborarán y deberán ser presentadas al Supervisor o Inspector hasta el último día de cada mes. La forma y el procedimiento para su elaboración están previstos en el 194 del Reglamento de la Ley de Contrataciones del Estado.

Las valorizaciones mensuales se presentarán a HIDRANDINA S.A, durante los cinco (5) días, contados a partir del primer día hábil del mes siguiente al de la valorización respectiva, en formato digital [Información debe ser cargada al CDE (Entorno común de datos) del proyecto], firmados digitalmente por el Ingeniero Residente de Obra y los profesionales responsables del contratista acompañadas según el caso por los cómputos métricos resultantes de las mediciones de los trabajos ejecutados hasta la fecha, por la Supervisión o Inspección de obra. Se deberá adjuntar los siguientes documentos:

1. Comprobantes electrónicos y formato XML de acuerdo a las regulaciones que al respecto indique la SUNAT.
2. Orden de servicio.
3. Acta de conformidad de valorización (Formato P13.02.01.02-1 F14), el cual incluye la conformidad al cumplimiento contractual.
4. Informe técnico de avance de ejecución de obra del Proveedor.
 - a. Informe del Supervisor o Inspector sobre la valorización.
 - b. Resumen de la valorización.
 - c. Planilla de la Valorización de obra (por especialidades, en caso corresponda).
 - d. Planilla de los metrados ejecutados durante el periodo. [Elaboradas en los Modelos]
 - e. Plano o croquis de seguimiento de lo ejecutado en el periodo. [Elaboradas en los Modelos]



- f. Cálculo de las penalidades, en caso corresponda.
 - g. Cálculo de reajustes.
 - h. Cálculo de amortizaciones y deducciones, en caso corresponda.
 - i. Copia del cronograma valorizado de obra.
 - j. Gráfico de la Curva S.
 - k. Controles de calidad efectuados durante el periodo, en caso corresponda.
 - l. Vistas fotográficas de las partidas ejecutadas durante el periodo.[Cargadas al CDE (Entorno común de datos) diariamente]
 - m. Copia de asientos del Cuaderno de Obra, solo en caso el OSCE haya autorizado el uso del cuaderno de obra físico.
 - n. Modelo 3D de la Gestion de Obra, donde se presente las vistas, laminas, metrados del avance mensual de la obra.
 - o. Anexos varios.
 - a. Copia del Acta de Entrega de Terreno (solo para la primera valorización).
 - b. Copia de Contrato.
 - c. Copia Carta Fianza o póliza de caución como garantía de Fiel cumplimiento.
 - d. Copia de Cartas Fianzas o póliza de caución de Adelanto de Efectivo vigente.
 - e. Copia de Cartas Fianzas o póliza de caución de Adelanto de Materiales vigente.
 - f. Copia de Cartas Fianzas o póliza de caución de Adelanto para equipamiento y mobiliario, en contratos bajo la modalidad llave en mano.
 - g. Pólizas de SCRT Pensiones-Salud del mes a valorizar.
 - h. Pólizas Vida Ley
 - i. Póliza de responsabilidad civil.
 - j. Póliza de accidentes de trabajo.
 - k. Constancia de Pagos SUNAT / AFP/ONP, del periodo tributario anterior.
 - l. Planilla Electrónica del periodo tributario anterior.
 - m. PDT y constancia de pago SUNAT Renta-IGV, del periodo tributario anterior
 - n. Protocolos de Pruebas de los equipos y materiales valorizados.
 - o. Guías de Remisión / Facturas de los materiales valorizados.
 - p. Constancia de Pagos SENCICO.
 - q. Expediente de seguridad.
5. Informe de Conformidad del Coordinador a la Valorización (Formato P13.02.01.02-1 F16), el cual incluye la información de valorización y el control de adelantos y amortizaciones
6. Anexos varios

Los pagos se efectivizarán dentro de los diez (10) días calendario luego de haber recibido la conformidad por parte del área usuaria y de encontrarse completo el expediente para el pago, para lo cual previamente el administrador del contrato por parte de Hidrandina S.A., debe aprobar el informe mensual, Los pagos efectuados incluirán todos los impuestos y gravámenes que le son de aplicación. Para efectos de pago la empresa supervisora debe alcanzar el Informe de Valorización de Supervisión de Obra del mes.

EMISION DEL COMPROBANTE DE PAGO, únicamente después de otorgada la conformidad de la valorización, para lo cual, en la Plataforma de Proveedores, se dispone la opción de pre liquidación, en la que el área usuaria podrá revisar, evaluar y dar la conformidad respectiva de manera digital
<https://aplicaciones.distriluz.com.pe/Proveedoror>.

PLAZO PARA EL PAGO: Se realizará mediante abono al Código de Cuenta Interbancaria (CCI) comunicada al contratista, en un plazo no mayor a diez (10) días calendarios, luego de haber recibido la conformidad por parte del área usuaria y de encontrarse completo el expediente para el pago.



En el caso que se haya suscrito contrato con un consorcio, el pago se realizará de acuerdo a lo que se indique en el contrato de consorcio.

El pago de la valorización será cancelado por la Entidad en fecha no posterior al último día del mes de su presentación.

NOTA:

La Entidad no tramitará el pago de la valorización que incumpla con los requisitos antes señalados.

Además de los archivos editables que corresponden a la versión digital, el CONTRATISTA presentará una versión imprimible en PDF firmada digitalmente por los especialistas en cada una de sus páginas, y foliado con numeración de forma correlativa, conteniendo los separadores-caratula. No se aceptarán el pegado de la imagen de una firma en los documentos.

En relación de la firma digital, esta será validada siempre que se haya realizada utilizando un certificado emitido por una Entidad de Certificación acreditada en cooperación con una Entidad de Registro o Verificación acreditada, salvo que se tratará de la misma entidad con ambas calidades y con la correspondiente acreditación para brindar ambos servicios, asimismo deberá haberse aplicado un software de firmas digitales acreditado ante la Autoridad Administrativa Competente, tal como lo señala el Reglamento de la Ley de Firmas y certificados digitales aprobado con D.S. N° 052-2008-PCM.

IMPORTANTE: los nombres de todos los archivos deberán de estar de acuerdo a la nomenclatura indicada en el estándar USO DE ENTORNO DE DATOS COMUNES (CDE) y deberán ser subidos al entorno común de datos (CDE) por parte del CONTRATISTA previo a la entrega del documento de presentación por mesa de partes virtual de LA ENTIDAD.

Cobro de las multas y penalidades al CONTRATISTA

La penalidad y/o multa que corresponda será deducida en este orden, de los pagos a cuenta, del pago final o en la liquidación final; o si fuera insuficiente, se cobrará con cargo a la Garantía de Fiel Cumplimiento, sin perjuicio de que HIDRANDINA S.A. Exija el resarcimiento de los daños y perjuicios mediante la acción legal correspondiente.

14. OBLIGACIONES RESPECTO DE LA LIQUIDACIÓN

La Entidad o el contratista, según corresponda, deben efectuar el pago del monto correspondiente al saldo de la liquidación del contrato de obra, en el plazo de 30 días calendario, computados desde el día siguiente del consentimiento de la liquidación. Para tal efecto, la parte que solicita el pago debe presentar el comprobante de pago respectivo.

Así mismo la contratista tendrá la obligación de presentación de la minuta de declaratoria de fábrica o memoria descriptiva valorizada, según sea el caso. La entrega de dichos documentos constituye, además de una condición para el pago del monto de la liquidación a favor del contratista, una obligación contractual a su cargo.

La Liquidación del Contrato de Obra se realizará según lo indicado en el artículo 209° del Reglamento de la Ley de Contrataciones del Estado.

15. RESPONSABILIDADES/ OBLIGACIONES DEL POSTOR Y/O CONTRATISTA.

15.1 Requisitos de calificación

15.1.1 Personal Clave



Mejoramiento y Ampliación del Servicio de Distribución de Energía Eléctrica en Alimentador en Media Tensión A3544 PAJ002 10 kV Proyectado a 22.9 kV, distrito de Paiján de la provincia de Ascope del departamento La Libertad

El CONTRATISTA, como parte de los gastos generales, ha previsto la participación de personal técnico y administrativo para la ejecución de la obra, de los que se ha considerado como personal clave a los siguientes:

Plantel Profesional Clave		
Cargo	Profesión	Experiencia
(1) Ingeniero Residente de obra	Ingeniero electricista y/o mecánico electricista, titulado	Contar con un tiempo de experiencia mínima de tres (03) años desde su colegiatura, se calificará su experiencia como Ingeniero Residente de Obra y/o Ingeniero Supervisor de Obra y/o Ingeniero Jefe de Supervisión de Obra y/o Ingeniero Inspector de obra y/o jefe de obras y/o Ingeniero Coordinador de Obra, en obras iguales y/o similares al objeto de la convocatoria. Se considerará obras similares a la renovación y/o mejoramiento y/o ampliación y/o creación y/o rehabilitación y/o remodelación a las enunciadas a continuación: - Redes de Distribución primaria y/o secundarias y/o - Pequeños Sistemas Eléctricos y/o. - Alimentadores en Media Tensión desde 1 kV. hasta 33 kV y/o. - Redes de Distribución Secundaria y/o Redes para el Alumbrado Público y/o conexiones domiciliarias y/o - Sistemas eléctricos Rurales.
(1) Ingeniero de Seguridad y Salud Ocupacional	Profesional de cualquier rama de la ingeniería, titulado	Con un tiempo de experiencia mínima de dos (02) años desde su colegiatura, se calificará su experiencia como Ingeniero y/o Supervisor de Seguridad y/o Salud Ocupacional y Medio Ambiente en obras en general en el sector eléctrico.

- La colegiatura y el certificado de habilitación de los profesionales, serán acreditadas y presentados para el inicio de su participación efectiva en la ejecución de la obra.
- La experiencia de los profesionales será tomada en cuenta desde la fecha en la que obtuvieron la colegiatura, para tal efecto, la fecha de colegiatura será verificado en el portal web del colegio correspondiente. En caso no se encuentre dicha información, el postor deberá adjuntar como requisito para el perfeccionamiento del contrato, declaración jurada de los profesionales precisando el día, mes y año en que obtuvo su colegiatura.

15.1.2 Personal No Clave

Mejoramiento y Ampliación del Servicio de Distribución de Energía Eléctrica en Alimentador en Media Tensión A3544 PAJ002 10 kV Proyectado a 22.9 kV, distrito de Paiján de la provincia de Ascope del departamento La Libertad

El CONTRATISTA, como parte de los gastos generales, ha previsto la participación de personal técnico y administrativo para la ejecución de la obra, de los que se ha considerado como personal no clave a los siguientes:



Plantel Profesional No Clave		
Cargo	Profesión	Experiencia
(1) Coordinador BIM	Grado de Bachiller en Ingeniería y/o Arquitectura.	Experiencia mínima de un (01) año de ejercicio profesional computado a partir de la obtención del grado de bachiller como: Coordinador BIM y/o BIM Manager y/o Modelador BIM y/o Responsable BIM y/o jefe BIM y/o Especialista BIM y/o Analista BIM, aplicando la metodología BIM en proyectos en etapa de Ejecución.
(1) Modelador BIM	Grado de Bachiller en Ingeniería y/o Arquitectura.	Experiencia mínima de un (01) año de ejercicio profesional computado a partir de la obtención del grado de bachiller como: Modelador BIM y/o Responsable BIM, aplicando la metodología BIM en proyectos en etapa de Ejecución.

- La experiencia de los profesionales será tomada en cuenta desde la fecha en la que obtuvieron el grado de bachiller, para tal efecto. El postor deberá adjuntar como requisito la declaración jurada de los profesionales precisando el día, mes y año en que obtuvo su bachiller.
- La formación académica y experiencia del personal complementario se acreditarán para el inicio de su participación efectiva en la ejecución de la obra.

Formación Académica: El bachiller será verificado en el Registro Nacional de Grados Académicos y Títulos Profesionales en el portal web de la Superintendencia Nacional de Educación Superior Universitaria - SUNEDU a través del siguiente link: <https://enlinea.sunedu.gob.pe/>, o en el Registro Nacional de Certificados, Grados y Títulos a cargo del Ministerio de Educación a través del siguiente link: <http://www.titulosinstitutos.pe/>, según corresponda.

En caso de que el bachiller no se encuentre inscrito en el referido registro, el contratista debe presentar la copia del diploma respectivo a fin de acreditar la formación académica requerida.

Experiencia: Se acreditará con cualquiera de los siguientes documentos: (i) copia simple de contratos y su respectiva conformidad o (ii) constancias o (iii) certificados o (iv) cualquier otra documentación que, de manera fehaciente demuestre la experiencia del personal.

15.1.1.1 Funciones del Ingeniero Residente de obra

Además de las funciones establecidas en el Reglamento de la Ley de Contrataciones del Estado y de las que le asigne el contratista, el ingeniero residente de obra deberá elaborar un plan de trabajo semanal que comprenda como mínimo lo siguiente:

- Los trabajos que se realizarán en la semana siguiente, las mismas que no deberán tener ninguna restricción para su ejecución.
- El porcentaje de trabajos cumplidos de la semana anterior.
- Las causas que impidieron cumplir los trabajos programados en la semana anterior.
- Número correlativo del plan de trabajo indicando entre que fechas corresponde el plan y nombre del proyecto.
- Responsables de la contratista para la ejecución del plan (nombre, cargo y teléfonos del ingeniero residente de obra, administrador de obra, asistentes, Ingeniero de Seguridad y Salud Ocupacional, jefe de almacenes, etc.).
- Recursos humanos para el desarrollo del plan, indicando los capataces y/o jefes de grupo/cuadrilla.
- Recursos materiales (movilidades, equipos y herramientas mayores).
- Hoja Excel donde se detalle las actividades a realizar, y responsables de la



actividad.

- Los trabajos que se realizarán en la semana siguiente, las mismas que no deberán tener ninguna restricción para su ejecución.
- El porcentaje de trabajos cumplidos de la semana anterior.
- Las causas que impidieron cumplir los trabajos programados en la semana anterior.

El plan de trabajo semanal deberá presentarlo al supervisor y, en caso de ausencia de este, a la Entidad, a más tardar el día jueves de cada semana.

Asimismo, el Ingeniero Residente de Obra deberá hacer uso del Cuaderno de Obra Digital, según lo establecido en la Directiva N° 009-2020-OSCE/CD.

Será el responsable de la dirección técnica de la ejecución de la obra en los diferentes frentes de trabajo; asimismo será el representante de EL CONTRATISTA y el encargado de realizar las coordinaciones con HIDRANDINA S.A.

El ingeniero residente de obra no podrá prestar servicios en más de una obra a la vez de conformidad con el numeral 179.3 del art. 179 del Reglamento de la Ley de Contrataciones del Estado. La vulneración de esta norma legal constituye infracción administrativa de acuerdo con lo previsto en el literal e) del numeral 50.1 del art. 50 de la Ley de Contrataciones del Estado

15.1.1.2 Funciones del Ingeniero de Seguridad y Salud Ocupacional

El Ingeniero de Seguridad y Salud Ocupacional, desempeñarán labores relacionados a la seguridad y salud en trabajo durante el proceso de ejecución de obra; así mismo, deberá permanecer en la obra todo el tiempo que dure la obra.

15.1.1.3 Funciones del Coordinador BIM

Encargado de coordinar la ejecución de los modelos de información de las distintas especialidades, asegurando el cumplimiento de los requisitos de Información, normativas y procedimientos establecidos para Gestión de la Información BIM, manteniendo la comunicación y coordinación con el gestor BIM (Ingeniero Residente de Obra, jefe de Oficina Técnica) y el equipo de trabajo.

Las principales responsabilidades del coordinador BIM son:

- Desarrollar del plan de ejecución BIM y documentos anexos.
- Encargado de confirmar y asegurar la correcta implementación e interoperabilidad de los recursos y tecnología de información (TI) en la Gestión de la Información BIM del proyecto.
- Coordinar la actualización del modelo 3D.
- Desarrollar y coordinar los procesos de trabajo con el equipo de trabajo.
- Configurar los contenedores de información. Revisar y validar la vinculación de modelos de información federados de las distintas especialidades.
- Revisar y plantear soluciones a las incompatibilidades e interferencias del modelo 3D.
- Asegurar que los modelos de información se mantengan actualizados.
- Asegurar que los modelos de información se encuentren cargados en el CDE de LA ENTIDAD.
- Asegurar que toda la información generada en el desarrollo del proyecto se encuentre cargada al CDE de LA ENTIDAD. Asimismo, asegurar que cumpla con la nomenclatura del Estándar de Uso de CDE proporcionada por LA ENTIDAD.

- Asegurar que los modelos de información cumplan con los estándares y alcances definidos en el presente documento.
- Definir la estrategia para el desarrollo de los modelos de información, documentación, creación de vistas, extracción de metrados, simulaciones 4D, etc.
- Generar, resolver y actualizar la información obtenida de los modelos, como: Documentación, Vistas, metrados, simulaciones 4D, renders, recorridos virtuales, etc. Realizarlo en coordinación con el personal de apoyo.
- Asegurar la comunicación dentro del equipo de trabajo. Asimismo, mantener comunicación con los responsables del desarrollo del proyecto.
- Extraer información competente de los modelos de información, como: documentación, creación de vistas, extracción de metrados, simulaciones 4D, etc.

Experiencia y conocimientos sugeridos:

- Experiencia como especialista BIM, o coordinador BIM, o similares, en el desarrollo proyectos de inversión y/o proyectos del sector privado no menor de un (01) año.
- Cursos o programas de especialización en formulación y evaluación de proyectos, o gestión de proyectos, o gestión pública, o sistemas administrativos del Estado.
- Cursos o programas de especialización en gestión de proyectos con BIM, o gestión BIM, o BIM management, o coordinación BIM, o similares.
- Cursos o programas de especialización en modelamiento BIM, o especialista BIM, o similares.

15.1.1.4 Funciones del Modelador BIM

Encargado del desarrollo de los modelos de información, según los requisitos de información, considerando el nivel de información necesaria (LOIN), manteniendo la comunicación y coordinación constante con el coordinador BIM y con los miembros del equipo de trabajo.

Las principales responsabilidades del modelador BIM son:

- Desarrollar los modelos de información según la especialidad.
- Generar archivos de intercambio de la información en diferentes formatos.
- Modelar e introducir la información necesaria en los modelos o los elementos del modelo requeridos según el nivel de información necesaria.
- Utilizar y crear nuevos objetos de acuerdo con las necesidades del proyecto.
- Asegurar la calidad de los entregables, manteniendo la coordinación con las distintas especialidades.

Experiencia y conocimientos sugeridos:

- Experiencia como ingeniero y/o responsable y/o similares en el desarrollo de proyectos de inversión no menor de un (01) año.
- Cursos o programas de especialización en coordinación BIM, o similares.
- Cursos o programas de especialización en modelamiento BIM, o especialista BIM, o similares.

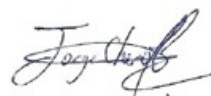

15.1.3 Equipamiento estratégico

Los equipos y maquinaria que se utilizará en la ejecución de la obra están detallados en el expediente técnico de obra, de los cuales, los siguientes han sido calificados como estratégicos:

Mejoramiento y Ampliación del Servicio de Distribución de Energía Eléctrica en Alimentador en Media Tensión A3544 PAJ002 10 kV Proyectado a 22.9 kV, distrito de Paiján de la provincia de Ascope del departamento La Libertad

DESCRIPCIÓN	CANTIDAD
Camioneta 4x4 Pick-Up 130HP, doble cabina	1
Camión grúa de 5 Ton + canastilla (según requerimiento de trabajo)	1
Camión Plataforma 4 x 2, 122 HP, 8 Ton	1
Dos (2) computadoras de escritorio con una memoria RAM mínimo de 32 GB, memoria de almacenamiento mínimo de 1 TB SSD, y tarjeta gráfica mínimo de 8 GB DDR4.	2
Una (1) Tablet con 4GB de memoria RAM y almacenamiento mínimo de 64GB con cámara de 10MP, Sistema operativo Android: 8.0 o posterior o iPad: iPadOS 16.0 o posterior. Con ranura para tarjeta SIM	1

Con el fin de asegurar la continuidad de la obra y los rendimientos óptimos de las actividades establecidos en el metrado y presupuesto y ACU, y que se garantice el cumplimiento de los plazos de ejecución de la obra, se requiere conocer la antigüedad de las maquinarias y equipos. Para tal efecto se ha considerado los siguientes años de antigüedad:

La antigüedad de las maquinarias (camión grúa y camión plataforma) deberá ser no mayor de Quince (15) años de antigüedad a la fecha de convocatoria, la antigüedad de la camioneta 4x4 Pick-Up 130HP, doble cabina deberá ser no mayor de Cinco (05) años de antigüedad a la fecha de la convocatoria.

15.1.4 Experiencia del postor en la actividad

Mejoramiento y Ampliación del Servicio de Distribución de Energía Eléctrica en Alimentador en Media Tensión A3544 PAJ002 10 kV Proyectado a 22.9 kV, distrito de Paiján de la provincia de Ascope del departamento La Libertad

El proveedor debe contar con inscripción vigente en el Registro Nacional de Proveedores – Capítulo de Ejecutores de Obras, con capacidad técnica, profesional y capacidad máxima de contratación disponible que le permita contratar la ejecución de la presente obra.

Requisitos

El postor debe acreditar un monto facturado acumulado equivalente a UNA (1) vez el valor referencial, en la ejecución de obras similares durante los 10 años anteriores a la fecha de la presentación de ofertas que se computarán desde la suscripción del acta de recepción de obra.

Se considerará obras similares a la renovación y/o mejoramiento y/o ampliación y/o creación y/o rehabilitación y/o remodelación a las enunciadas a continuación:

- Redes de Distribución primaria y/o secundarias y/o
- Pequeños Sistemas Eléctricos y/o
- Alimentadores en Media Tensión desde 1 kV, hasta 33 kV y/o



- Redes de Distribución Secundaria y/o Redes para Alumbrado Público y/o conexiones domiciliarias y/o
- Sistemas eléctricos rurales

15.2 Recursos a ser provistos por el proveedor

Mejoramiento y Ampliación del Servicio de Distribución de Energía Eléctrica en Alimentador en Media Tensión A3544 PAJ002 10 kV Proyectado a 22.9 kV, distrito de Paiján de la provincia de Ascope del departamento La Libertad

EL CONTRATISTA deberá ejecutar la obra en los lugares de ubicación indicados, asimismo debe disponer de oficina equipada y almacén de obra en el distrito de Contumazá, con teléfono, computadoras, impresoras multifuncionales y facilidades de Internet, que sirvan de enlace para las coordinaciones con HIDRANDINA S.A. y en la cual se pueda entregar la documentación y correspondencia respectiva.

Así mismo, la contratista designará un domicilio físico y una dirección electrónica, que se consignarán en el contrato, para que, en cualquiera de ellos, Hidrandina pueda notificarle los documentos relacionados con la ejecución del contrato.

15.3 Informes que debe presentar a la Entidad

Toda la documentación que el contratista presente a HIDRANDINA S.A. o a la Supervisión de Obra, deberá estar firmada digitalmente por los profesionales responsables de la obra por parte de la contratista.

15.3.1 Informes mensuales

- a) El informe que contiene la planificación operativa del mes siguiente, en el que se explique en detalle las restricciones detectadas que pudieran afectar la ejecución de las partidas comprendidas en ese período, y las propuestas para liberarlas. (Sera presentado a HIDRANDINA S.A, durante los cinco (5) días, contados a partir del primer día hábil del mes correspondiente).
- b) El informe que detalle las actividades del monitoreo ambiental. (Sera presentado a HIDRANDINA S.A, durante los cinco (5) días, contados a partir del primer día hábil del mes siguiente conjuntamente con la valorización respectiva).
- c) El informe que detalle las actividades del monitoreo arqueológico. (Será presentado a HIDRANDINA S.A, durante los cinco (5) días, contados a partir del primer día hábil del mes siguiente conjuntamente con la valorización respectiva).

15.3.2 Otros informes

- a) Los que se elaboren como consecuencia de accidentes de trabajos u otros hechos propios de la obra que causen o puedan causar perjuicio a la Entidad o a terceros. (Dentro de las veinticuatro (24) horas, después de ocurrido un accidente o de otro acontecimiento).
- b) Los que se elaboren como consecuencia de acciones de las autoridades competentes debido al incumplimiento de normas legales que regulan las relaciones laborales, la protección del medioambiente, el patrimonio cultural u otras disposiciones normativas que regulen el objeto de la contratación. (En un plazo no mayor a un (01) día calendario).

16 REUNIONES DE TRABAJO.

Las reuniones de trabajo y coordinación tienen por finalidad tratar sobre los alcances y programación del trabajo, programación de recursos, alcances de los trabajos a realizar, coordinaciones administrativas entre el CONTRATISTA y la SUPERVISIÓN.

De requerir reuniones con la Administración del Proyecto, estas serán solicitadas a través de la SUPERVISIÓN, el cual efectuará la labor de coordinación proponiendo el programa, lugar,



hora, tiempo estimado, fecha, participantes, y agenda de reuniones y será el facilitador para la ejecución del evento.

En las reuniones deberá participar el Ingeniero Residente de Obra y/o jefe de proyecto, además del equipo técnico del CONTRATISTA requerido por la SUPERVISIÓN.

17 CONTROL CONCURRENTENTE

Según el Artículo 1 de la Ley N° 31358, LEY QUE ESTABLECE MEDIDAS PARA LA EXPANSIÓN DEL CONTROL CONCURRENTENTE, así mismo la aplicación de la Directiva N° 016-2023-CG/GMPL *"Directiva externa que establece disposiciones complementarias de la Ley N° 31358, Ley que establece medidas para la expansión del control concurrente"* aprobada mediante Resolución de Contraloría N° 419-2023-CG de 14 de diciembre de 2023, indica lo siguiente:

7.1 Financiamiento del control concurrente a inversiones en el marco de la Ley N° 31358: La ejecución de inversiones que genere el desembolso de recursos públicos o garantías financieras o no financieras por parte del Estado, lo que incluye a las obras públicas, las inversiones mediante mecanismos de Oxl y APP u otros mecanismos de inversión, como los proyectos para el desarrollo de infraestructura, adquisición de activos no financieros u otros gastos que constituyen gasto de capital, que estén a cargo de las entidades y cuyo valor total de inversión sea mayor a cinco (5) millones de soles, se encuentran en el marco de la Ley N° 31358 y son objeto de control concurrente por parte de la Contraloría.

18 RECEPCIÓN DE LA OBRA

La recepción de la obra se sujeta a las disposiciones previstas en el artículo 208° del Reglamento de la Ley de Contrataciones del Estado. No está permitida la recepción parcial de secciones terminadas de las obras, la recepción será por toda la obra.

19 OTRAS CONDICIONES RELATIVAS A LA EJECUCION DE LA OBRA

19.1 Sobre el Ingeniero Residente de Obra

El Ingeniero residente de obra no podrá prestar servicios en más de una obra a la vez de conformidad con el numeral 179.3 del art. 179 del Reglamento de la Ley de Contrataciones del Estado. La vulneración de esta norma legal constituye infracción administrativa de acuerdo con lo previsto en el literal e) del numeral 50.1 del art. 50 de la Ley de Contrataciones del Estado.

19.2 Otras Obligaciones

19.2.1 Obligaciones del Contratista

MEDIDAS PREVENTIVAS

Se debe tener en consideración las características geográficas y climáticas de la zona en donde se ejecutará la obra, por lo cual, el personal de EL CONTRATISTA debe ser altamente preparado y con aptitudes para trabajar en esas condiciones.

GESTIONES PREVIAS A DESARROLLAR POR EL CONTRATISTA

La ejecución de la obra se basará en el expediente del Estudio Definitivo de la obra aprobada, teniendo en cuenta que:

- 1) El inicio de las obras será según lo establecido en la Ley de Contrataciones del Estado y su Reglamento.



- 2) Las obras deberán contar con los profesionales exigidos en el presente documento, así como el equipamiento mínimo exigido.
- 3) El contratista efectuará junto con el supervisor un trabajo de replanteo y verificación de la zona de la obra, el contratista deberá ejecutar la obra tomando como base los planos del proyecto, que forman parte del Estudio Definitivo.
- 4) Se debe gestionar la autorización para el ingreso de su personal a las instalaciones de HIDRANDINA S.A., mediante el cual se presentará la siguiente documentación:
 - Carta dirigida a la Jefatura del Área de Administración de Proyectos de HIDRANDINA S.A.
 - Copia del Contrato.
 - Póliza en Original de SCTR, salud y Vida Ley (Evidenciar con Voucher Original) del personal
 - Plan de Trabajo.
 - Plan de Contingencias.
 - Análisis de Riesgo.
 - Registro de charla de inducción.
 - Procedimientos de trabajo para cada actividad.
 - Examen médico del personal participante.
 - Acta de Entrega de Equipos de Protección Personal.
 - Lista detallada de equipos, máquinas y herramientas a utilizar.
 - Implementación adecuada de acuerdo a las actividades a realizar (casco, uniformes, lentes, tapón auditivo, zapatos de seguridad, guantes, e.tc).
 - Portar fotocheck de identificación de todo el personal.

GESTION DE RIESGOS EN LA PLANIFICACION DE LA OBRA

EL CONTRATISTA debe analizar detalladamente el Estudio de Gestión de Riesgos en la Planificación de la ejecución de la Obra, que forma parte del expediente técnico de obra, con la finalidad de poder aplicar las medidas paliativas correspondientes ante la ocurrencia de los riesgos previsibles durante la ejecución de la obra, en cumplimiento de la Directiva “GESTIÓN DE RIESGOS EN LA PLANIFICACIÓN DE LA EJECUCIÓN DE OBRAS”. (DIRECTIVA N° 012-2017-OSCE/CD).

Para tal efecto, en el Expediente Técnico de obra se ha identificado y asignado los riesgos que pueden ocurrir durante la ejecución de la obra y la determinación de la parte del contrato que debe ser asumida de ser el caso durante la ejecución contractual.

Durante el proceso de la ejecución de la obra, EL CONTRATISTA debe realizar la debida y oportuna evaluación de los riesgos que pudieran presentarse, advirtiéndolo y tomando las medidas correspondientes antes de la ocurrencia de los mismos.

El Ingeniero Residente de Obra y el Jefe de la Supervisión en conjunto, deberán evaluar permanentemente el desarrollo de la administración de riesgos, debiendo anotar los resultados en el cuaderno de obra, cuando menos, con periodicidad semanal, precisando sus efectos y los hitos afectados o no cumplidos de ser el caso.

CUADERNO DE OBRA DIGITAL

En concordancia con la Directiva N° 009-2020-OSCE, del 01.08.2020, se utilizará el cuaderno de obra digital, que es una herramienta informática desarrollada y administrada por el OSCE, que sustituye al cuaderno de obra



físico con las características y formalidades establecidas en el artículo 191 del Reglamento.

Los lineamientos para el uso del cuaderno de obra se encuentran detallados en la Directiva N° 009-2020-OSCE. Al respecto mencionamos algunas de los lineamientos resaltantes:

En el cuaderno de obra digital se registran los hechos relevantes que ocurran durante la ejecución de la obra, las órdenes, las consultas y las respuestas a las consultas, que se abre en la fecha de entrega del terreno y se cierra culminado el acto de recepción de la obra o el acto de constatación física de la obra, según corresponda.

El inspector de obra, supervisor de obra y ingeniero residente de obra están obligados a registrar en el cuaderno de obra digital, toda la información que corresponda anotar en el cuaderno de obra, según lo previsto en la Ley, el Reglamento, así como lo dispuesto en la presente Directiva.

El registro de la información en el cuaderno de obra digital debe ser efectuado únicamente por perfiles de usuarios autorizados (inspector de obra, supervisor de obra y el ingeniero residente de obra) de conformidad con la Ley, el Reglamento y la presente Directiva, así como en los términos y condiciones de uso y los documentos de orientación sobre las funcionalidades de esta herramienta informática que establezca el OSCE. La aceptación de los términos y condiciones de uso del cuaderno de obra digital es obligatoria para el acceso e interacción con este y supone su estricto cumplimiento

La Entidad habilita un cuaderno de obra digital en cada contrato de ejecución de obra registrado y publicado en el SEACE.

En caso de contratos derivados de procedimientos de selección según relación de ítems y por paquete, se habilita un cuaderno de obra digital por cada contrato de ejecución de obra.

Luego de recepcionada la obra, conforme a lo dispuesto en el artículo 208 del Reglamento, y registrado el asiento de cierre por el inspector o supervisor, según corresponda, se deshabilita automáticamente la funcionalidad de registro en el cuaderno de obra digital.

Asimismo, la Entidad deshabilita el cuaderno de obra digital en los casos de: i) resolución del contrato de ejecución de obra, una vez concluido el acto de constatación física, previsto en el artículo 207 del Reglamento y ii) nulidad del contrato de ejecución de obra.

En el cuaderno de obra digital se registran: i) ocurrencias de hechos relevantes que se presenten durante la ejecución de la obra, ii) órdenes, iii) consultas y iv) respuestas a las consultas.

Los perfiles de inspector de obra, supervisor de obra y el ingeniero residente de obra, son los únicos usuarios que tienen acceso para registrar asientos en el cuaderno de obra digital del contrato de ejecución de obra en el que se ha habilitado dicho cuaderno.

El registro del asiento de apertura del cuaderno de obra digital es realizado por el ingeniero residente de obra, en la fecha de entrega de terreno, y el asiento de cierre es efectuado por el inspector de obra o supervisor de obra, según corresponda, concluida la ejecución y recibida la obra.

El inspector de obra, supervisor de obra y el ingeniero residente de obra, asumen responsabilidad sobre los registros que se realicen en el cuaderno de obra digital con su perfil de usuario asignado.



OCURRENCIAS

Son hechos relevantes relacionados con la ejecución de la obra que deben ser anotados en el Cuaderno de Obra, firmando al pie de cada anotación el Supervisor y el Ingeniero Residente de Obra, según quien sea el que efectúe la anotación. Las solicitudes que se realicen como consecuencia de las ocurrencias anotadas en el Cuaderno de Obra, se harán directamente a la Entidad por el contratista o su representante, por medio de comunicación escrita.

Así mismo, contratista designará un domicilio físico y una dirección electrónica, que se consignarán en el contrato, para que en cualquiera de ellos, Hidrandina pueda notificarle los documentos relacionados con la ejecución del contrato.

PERIODO DE MOVILIZACIÓN

El período de movilización será como máximo de siete (7) días calendario a partir de la fecha de inicio del plazo de ejecución de obra.

Se precisa que en este Periodo el Contratista debe realizar lo siguiente:

- Gestiona y recibe por la Entidad la Charla de Inducción del personal en general que laborará en la obra.
- Disposición en obra de los equipos necesarios para el desarrollo de las primeras actividades de obra según cronograma.
- Disposición de Oficina y Almacén en obra.
- La movilización del personal hasta la obra se realizará implementando alternativas de servicio de traslado, pudiendo ser mediante transporte privado hacia puntos cercanos a sus domicilios. Los vehículos empleados en el traslado deben utilizar solo 50% de su capacidad y preverse la desinfección periódica de los mismos con la finalidad de garantizar la seguridad del personal transportado

CON RESPECTO AL PERSONAL

El Contratista deberá indicar el nombre del profesional que será el responsable de la dirección de la obra, la que deberá estar siempre a cargo de una persona responsable (Ingeniero Residente de Obra), quién deberá tener las facultades de decisión de carácter técnico, por cuenta del Contratista, para intervenir en los asuntos relacionados con la obra y en las reuniones periódicas de coordinación.

El Contratista empleará obligatoriamente a los profesionales propuestos para la Dirección Técnica de la Obra, salvo que la Supervisión solicite su remoción. O se produzca los eventos previstos por la Ley de Contrataciones del Estado o su reglamento.

El Contratista deberá emplear personal técnico calificado, obreros especializados y demás personal necesario para la correcta realización de los trabajos.

El Contratista tiene la obligación de reemplazar el personal no competente o no satisfactorio, de acuerdo a las órdenes del Supervisor.

El Contratista tiene la obligación de velar por la salubridad de los trabajadores durante la ejecución de todos y cada uno de los trabajos brindando el equipo y material necesario para tal efecto.

El Contratista deberá suministrar en los intervalos que prescriba el Supervisor o el Contratante, la nómina detallada de todo el personal superior y de los obreros que están empleados a la fecha del informe.



El Contratista no podrá modificar el listado de personal profesional designado a la obra y consignado en su propuesta sin el consentimiento previo y por escrito de HIDRANDINA S.A.

CUMPLIMIENTO DE LEYES, NORMAS Y ORDENANZAS

EL CONTRATISTA debe conocer y cumplir estrictamente:

- a) Todas las leyes, reglamentos y ordenanzas que, en cualquier forma, estén relacionadas con la ejecución de los trabajos.

En caso de existir divergencias entre estas Bases y dichas leyes, normas o reglamentos, es obligación de EL CONTRATISTA poner en conocimiento del Supervisor esta situación previa a la realización de los trabajos a fin de que éste determine la acción a seguir.

- b) Todas las normas técnicas y prescripciones de los presentes documentos referentes a materiales y trabajos. Los daños y/o problemas causados por infracciones a este punto corren por cuenta de EL CONTRATISTA y deberán ser reparados por éste sin derecho a pago alguno.

EL CONTRATISTA tendrá a su cargo la confección de toda la documentación que fuera necesaria y su tramitación respectiva ante los entes que pudieran tener jurisdicción sobre el terreno de obra, salvo que se trate de licencias, autorizaciones y permisos cuya obtención es responsabilidad de LA ENTIDAD.

ACCIDENTES Y NOTIFICACIONES

EL CONTRATISTA proveerá, en el lugar de la obra, de todo el equipo y servicio que fuera necesario para proporcionar los primeros auxilios al personal accidentado, como consecuencia de la ejecución de la obra. Dentro de las veinticuatro (24) horas, después de ocurrido un accidente o de otro acontecimiento, del que resultara o que pudieran resultar daños a persona o propiedades de terceros y que fueran consecuencia de alguna acción u omisión de EL CONTRATISTA o cualquier empleado de él, durante la ejecución del trabajo bajo el Contrato, EL CONTRATISTA deberá enviar un informe escrito de tal accidente o acontecimiento a LA ENTIDAD por medio del Supervisor describiendo los hechos en forma precisa y completa.

Asimismo, EL CONTRATISTA deberá enviar inmediatamente a LA ENTIDAD por medio del Supervisor, copias de cualquier comparendo, citación, notificación y otro documento oficial recibido por EL CONTRATISTA en relación con cualquier causa y con cualquier acto, que fuera consecuencia de la ejecución de la obra contratada.

Nada de lo aquí incluido, eximirá a EL CONTRATISTA de la formulación de los informes oficiales sobre los accidentes, que sean requeridos por LA ENTIDAD, OSINERMINING y el Ministerio de Trabajo y Promoción del Empleo.

MATERIALES Y EQUIPOS

Todos los materiales y equipos destinados a la Obra, deberán cumplir con las características técnicas exigidas en el Estudio Definitivo y por las características de los trabajos, y se deberán someter a los ensayos necesarios para verificar sus características.

Los materiales y equipos importados deberán sujetarse en su marca y especificaciones a las establecidas en la lista presentada por el Contratista antes de la adquisición.



Se podrán aceptar otras propiedades o calidades especificadas y/o normas indicadas en el Estudio Definitivo que sean similares o equivalentes mientras que se ajusten a especificaciones y/o normas reconocidas, que aseguren una calidad igual o superior a la indicada y permitan evaluar el cumplimiento de las exigencias establecidas en las bases y que los cambios propuestos no alteren las especificaciones técnicas de la obra, siempre que este represente una ventaja técnica y económica que lo justifique.

HIDRANDINA S.A. se reserva el derecho de rechazar la lista de materiales propuesta por el Contratista, si estos no concuerdan con lo estipulado en el Estudio Definitivo.

Correrán por cuenta del Contratista las muestras de materiales requeridos por el Supervisor.

Asimismo, correrán por cuenta del Contratista los ensayos necesarios para verificar la calidad de los materiales y las pruebas de los equipos en fábrica.

La aprobación de los materiales y/o de los equipos por el Supervisor o Inspector no libera al Contratista de su responsabilidad sobre la calidad de los materiales y/o equipos.

Los gastos de participación de (los) supervisores de la Entidad, serán asumidos por Hidrandina.

DISPOSICION DE LOCALES Y EQUIPOS DE OFICINA

Mejoramiento y Ampliación del Servicio de Distribución de Energía Eléctrica en Alimentador en Media Tensión A3544 PAJ002 10 kV Proyectado a 22.9 kV, distrito de Paiján de la provincia de Ascope del departamento La Libertad

El contratista deberá contar con la siguiente infraestructura para el desarrollo de la Obra:

- Oficina y Almacén de Obra en el distrito de Casa Grande.

Así mismo deberá contar con el siguiente equipamiento:

- Dos (2) computadoras de escritorio con una memoria RAM mínimo de 32 GB DDR4, memoria de almacenamiento mínimo de 1 TB en SSD, y tarjeta gráfica mínimo de 8 GB.
- Una (1) Tablet con 4GB de memoria RAM y almacenamiento mínimo de 64GB con cámara de 10MP, Android: 8.0 o posterior o iPad: iPadOS 16.0 o posterior. Con ranura para tarjeta SIM
- Laptops o similar, conexión a internet, impresora, escáner, fax, teléfono fijo (04) con mobiliario, en cada oficina.
- Telefonía celular compatible con red de Hidrandina S.A. (04)
- Paquete de software (que permita un adecuado trabajo y desarrollo del proyecto).

EQUIPOS Y MAQUINARIAS

Todos los equipos y maquinarias necesarios para la ejecución satisfactoria de los trabajos a realizar, deberán proveerse a obra en forma oportuna y no podrán retirarse de la misma salvo autorización escrita del Supervisor, que no podrá negarla sin justa razón.

Las pérdidas o daños causados a los equipos y maquinarias durante la ejecución de las obras, a causa del contratista corren por cuenta de este, la demostración de ello es de cuenta de la supervisión o inspección.



Si el Supervisor demuestra que los equipos, maquinarias se han dañado durante la ejecución de las obras, los gastos respectivos corren por cuenta del Contratista.

Si el Supervisor demuestra que los equipos, maquinarias, herramientas son insuficientes o inapropiados para asegurar la calidad de la obra y el cumplimiento de los plazos, el Contratista está obligado a efectuar enmiendas y/o adicionales necesarias por su cuenta y costo.

DAÑOS DURANTE EL PERIODO DE GARANTÍA

Durante el periodo de garantía inicial, el Contratista se encargará y asumirá, a su costo, la reparación de todas las imperfecciones u otros daños en las obras tal como se detalla en las especificaciones administrativas.

SONDEOS Y EXCAVACIONES EXPLORATORIAS

El Contratista deberá efectuar los sondeos y excavaciones exploratorias que fueran requeridas durante la ejecución de la Obra, que se realizaran durante las actividades de replanteo de obra y excavaciones de zanjas.

El Procedimiento de ejecución de los sondeos y excavaciones exploratorias es: verificación del tipo de suelo, Validación de los valores de puesta a tierra con los sondeos de resistividad. Sondeo y/o excavaciones para determinar Interferencias con instalaciones existentes de agua potable, alcantarillado, cables subterráneos y otros.

TRABAJOS TOPOGRÁFICOS

Consisten en la ejecución de todos los servicios topográficos destinados a la ejecución, medición y replanteo de los trabajos de montaje de la obra, así como en la preservación, conservación y reposición de los hitos monumentales, estacas u otros elementos que sirven de referencia planimetría o altimétrica del diseño.

El Contratista procederá a la ejecución y control de los trabajos topográficos iniciales consistentes en el replanteo del eje de diseño, nivelación y levantamiento de secciones transversales, lo que será sometido a la aprobación de la supervisión, los mismos que servirán de base a la elaboración de las órdenes de trabajo.

A partir de la fecha de recepción de los trabajos topográficos mencionados, el Contratista deberá asegurar a sus expensas, la protección, conservación y reposición de todos los hitos monumentales y estacas de referencia.

Quedarán a cargo del Contratista, todos los trabajos topográficos complementarios relativos a la ejecución y terminación de la Obra, los que consistirán en la colocación de estacas de construcción y puntos topográficos de referencia, y otras indicadas por el Supervisor. Estas estacas y puntos fijos constituirán el control en el campo o en la obra, por cuyo intermedio y de acuerdo con los cuales el Contratista deberá dirigir y ejecutar la Obra. Asimismo, el Contratista deberá conservar todas las estacas y referencias y reponerlas en caso de destrucción.

Todos los hitos monumentales de referencia de nivel o de alineamiento del eje localizados dentro de la zona de montaje deberán ser transferidos fuera del área de trabajo con suficiente anticipación a los trabajos de montaje, de modo que se permita el control por el Supervisor.



LICITACIÓN PÚBLICA-15-2024-HDNA-1

"Mejoramiento y ampliación del servicio de distribución de energía eléctrica en alimentador en media tensión A3544 PAJ002 10 kV proyectado A 22.9 KV, distrito de Paiján de la provincia de Ascope del departamento La Libertad."

El Supervisor verificará todas y cada una de las mediciones realizadas por el Contratista para la correcta ejecución de la Obra. El Contratista proporcionará al Supervisor o Inspector todas las facilidades y cooperación necesarias para esta verificación.

La verificación de cualquier trazado o de cualquier línea o nivel por el Supervisor, no relevará de ninguna manera al Contratista de su responsabilidad por la exactitud de los mismos.

El Contratista deberá preparar y guardar las notas de campo y otros registros de acuerdo con la práctica corrientemente aceptada en Ingeniería. Tales notas y registros deberán estar a disposición del Supervisor o Inspector en todo momento.

LIMPIEZA GENERAL Y RETIRO DE OBRAS PROVISIONALES

Cuando la obra se haya terminado, todos los almacenes, depósitos y edificios construidos deberán ser removidos y todos los lugares de su emplazamiento serán restablecidos a su forma original para adquirir un aspecto limpio, debiendo el Contratista efectuar dichos trabajos.

TAREAS EN HORAS EXTRAORDINARIAS

Cuando por distintas circunstancias sea necesario efectuar tareas fuera de la jornada normal de trabajo o en días feriados el Contratista deberá solicitar autorización al Supervisor con Cuarenta y ocho (48) horas de anticipación a la iniciación de las mismas, tiempo del cual dispondrá el Supervisor lo necesario para su control.

En los casos en que estas situaciones sean imprevistas o que exista peligro, el Contratista podrá realizar las tareas imprescindibles en horas extraordinarias, pero deberá comunicarlo al Supervisor inmediatamente antes de su iniciación.

En cada caso el Supervisor procederá a dejar constancia en el Cuaderno de Obra de la situación y de su autorización o denegación según corresponda, para la ejecución de las horas extraordinarias.

En todos los casos, salvo los que tuvieran origen en orden expresa del Contratante, correrán por cuenta del Contratista los recargos de jornales por horas extraordinarias de su personal.

LETREROS INFORMATIVOS

El Contratista proveerá, montará y mantendrá letreros informativos, pintado según el modelo que entregará el Contratante. La cantidad de los letreros a ser colocada será uno, ubicado en la zona del proyecto.

Los lugares de ubicación serán indicados por el Supervisor y el texto corresponderá al que suministre el mismo.

Dentro del Letrero en la parte correspondiente, deberá destacarse claramente que la presente obra es financiada con los recursos que se mencionan en el Contrato detallándolos.

El Contratista deberá tener colocados los letreros de obra, dentro de los quince (15) días de la orden de iniciación de los trabajos.

FOTOGRAFÍAS

El Contratista deberá obtener y suministrar información fotográfica a color de la evolución de la obra, de acuerdo a las indicaciones del Supervisor.



Las fotografías deben subirse a la plataforma CDE (Entorno común de datos) de LA ENTIDAD, con la nomenclatura correspondiente.

DOCUMENTACIÓN TÉCNICA

El Contratista es responsable de acuerdo al contrato de obra, a realizar el Replanteo de Obra y la Ingeniería de Detalle con los cálculos y planos definitivos generales y de detalle de todas las instalaciones del Proyecto, las modificaciones de estructuras, instalaciones, elementos y/o partes tal como se proyecta su ejecución, conforme a lo previsto en el Cronograma de Ejecución del Proyecto.

Los planos de Proyecto se deben tomar como base referencial, procurando la mejor solución técnica, sin alterar la esencia de la obra.

Se observará el inicio de los trabajos que no cuenten con la documentación requerida, previamente aprobada por el Supervisor.

Dicha documentación, serán planos, memorias de cálculo, planillas, solicitudes de autorización, etc. Será presentada con una anticipación no inferior a diez (10) días hábiles, respecto a la fecha prevista para la ejecución de los respectivos trabajos, sean éstos en obra o en taller conforme a las previsiones del Plan de Trabajo definitivo, salvo que las Especificaciones Técnicas prevean otro plazo.

Toda la documentación se presentará en original y dos (2) copias en las escalas, carátulas y numeración requerida por el Supervisor. Deberán estar debidamente dobladas y encarpetadas.

Dentro de los cinco (05) días hábiles de su presentación el Supervisor procederá a su aprobación y/u observación.

La aprobación que preste el Supervisor a toda la documentación técnica no eximirá al Contratista de su responsabilidad por la correcta ejecución de los trabajos.

Al concluir la obra, el Contratista deberá editar y entregar al Supervisor en original y tres (3) copias el Expediente Técnico Final Conforme a Obra revisado y aprobado por la Supervisión.

Este Expediente estará conformado por Memoria Descriptiva, Especificaciones Técnicas de Suministro y Montaje, Inventario Físico y Valorizado, Cálculos Justificativos, Planos conforme a obra y otros que sean importantes, de todas las instalaciones debidamente firmadas por el Contratista y el Supervisor. Este Expediente deberá ser alcanzado al comité de recepción de la obra a más tardar a los dos (02) días de confirmación de culminación de obra notificada por el Ingeniero Supervisor.

CALIDAD ESPECIFICADA

Teniendo en cuenta el destino e importancia del Proyecto, es obligación del Contratista alcanzar la CALIDAD especificada de la obra terminada, tanto de los materiales y equipos como de la ejecución de las obras e instalaciones.

A tal efecto el Supervisor o Inspector establecerá los sistemas de control de ejecución y demás actividades de control de calidad.

El Supervisor o Inspector tendrá el derecho, cada vez que lo juzgue necesario, a realizar las pruebas o ensayos de los materiales, estructuras o equipos, previstos o no en las Especificaciones Técnicas.

La ejecución de tales pruebas o ensayos no releva al Contratista de ninguna de sus obligaciones estipuladas en el Contrato.



LICITACIÓN PÚBLICA-15-2024-HDNA-1

“Mejoramiento y ampliación del servicio de distribución de energía eléctrica en alimentador en media tensión A3544 PAJ002 10 kV proyectado A 22.9 KV, distrito de Paiján de la provincia de Ascope del departamento La Libertad.”

En el caso que los materiales y equipos probados no cumplan con las Especificaciones Técnicas, el costo de las pruebas correrá a cargo del Contratista; optando este por devolverlos al Proveedor para su reposición.

Los resultados de cualquier prueba, ensayo y/o análisis realizados serán comunicados por escrito al Contratista, tan pronto como sea posible, a fin de que tome las medidas correctivas que hubiese lugar.

Toda obra ejecutada bajo el Contrato, podrá ser rechazada por el Supervisor o Inspector debido a su no conformidad o defectos, en cualquier etapa de construcción.

Todo equipo suministrado y/o utilizado bajo el Contrato podrá estar sujeto a rechazo del Supervisor o Inspector, debido a fallas o defectos en la calidad del trabajo o rendimiento deficiente, no obstante, la aceptación previa.

Toda obra, equipo o sus partes componentes que hayan sido rechazadas, deberán ser reparadas, corregidas o reemplazadas por y a expensas del Contratista y deberán contar con la aprobación del Supervisor o Inspector.

El Contratista también será responsable de los costos de mano de obra, gastos varios, daños o pérdidas, ya sean directos o indirectos, que resulten del uso de materiales que el Supervisor o Inspector considere con defectos de fabricación o como resultado de un defectuoso manipuleo o instalación.

Sin perjuicio de lo que determine el supervisor de obra, HIDRANDINA S.A. podrá solicitar la realización de nuevas pruebas para aceptación de las obras y montaje electromecánico, deberá presentar de acuerdo al avance de las obras los protocolos de pruebas tanto al Supervisor o Inspector, y al administrador de contrato.

CORRESPONDENCIA

El Contratista llevará el Cuaderno de Obra digital donde se anotarán las instrucciones o sugerencias del Supervisor o Inspector y, las observaciones o propuestas del Contratista además de cualquier hecho o acontecimiento importante de la Obra. HIDRANDINA S.A. tendrá derecho a examinar este cuaderno en cualquier momento y, a través del Supervisor o Inspector realizar anotaciones.

Para cumplir los plazos indicados en la Ley de Contrataciones del Estado y su Reglamento, las comunicaciones escritas serán directamente al supervisor o Inspector de la obra, utilizándose para ello documentos digitales formales de comunicación.

El Contratista permitirá al Supervisor o Inspector, en cualquier momento, examinar las planillas de jornales y los inventarios de los materiales que estén en relación con los trabajos para las diferentes obras.

El Contratista tendrá siempre en el sitio de la obra, a disposición del Supervisor o Inspector, en medio digital un juego de todos los planos y Bases de especificaciones.

SITUACIONES TÉCNICAS NO PREVISTAS, ADECUACIONES Y ADAPTACIONES CON LAS INSTALACIONES EXISTENTES

En caso se presenten situaciones donde sea necesario la adaptación o adecuaciones con las instalaciones existentes, la contratista deberá plantear



alternativas para su adecuado funcionamiento sin perjuicio a la infraestructura existente.

Este planteamiento debe ser presentado por escrito a la supervisión, para que esta efectúe las consultas y la aprobación correspondiente con el coordinador de obras de HIDRANDINA S.A.

CUMPLIMIENTO DE LAS MEDIDAS DE SEGURIDAD, SALUD EN EL TRABAJO Y MEDIO AMBIENTE

La Empresa Contratista deberá iniciar el trámite de autorizaciones de ingreso hasta los diez (10) días de haber recibido y firmado el Contrato, para lo cual en coordinación con el área usuaria deberá presentar a la Oficina de Seguridad y Salud en el Trabajo, a través del administrador del contrato los requisitos de seguridad, salud en el trabajo y medio ambiente establecido en los términos de referencia, y la base legal indicada; estos requisitos serán entregados de forma obligatoria según el Anexo N° 01 “EXPEDIENTE DE SEGURIDAD Y SALUD EN EL TRABAJO”, según tipo de contrato, lo que se detalla a continuación:

a. Contrato.

Copia del Contrato que contenga todas las firmas de aprobación requeridas y el cargo de recepción de la contratista.

b. Plan de Trabajo.

Debe contener actividades, responsables, cronogramas y plazos establecidos.

c. El Plan de Contingencias en Seguridad en el Trabajo que incluya las brigadas de emergencia.

Deberá contener por lo menos:

- El procedimiento de notificación a seguirse para reportar el incidente, o evento, así como establecer una comunicación entre el personal de la contratista y personal de HIDRANDINA (Administrador de contrato, Área usuaria y/u Oficina de Calidad y Fiscalización).
- Capacitación y entrenamiento del Personal de planta, equipos de protección personal, sistema de comunicaciones, apoyo externo, entre otros.
- Una descripción general del área de operación.
- Una lista de los tipos de equipos a ser utilizados para enfrentar emergencias.
- Una lista del personal que forman parte de la organización de respuesta, incluyendo apoyo médico, otros servicios y logística.
- Tiempo y capacidad de respuesta de la empresa contratista y accesibilidad de apoyo externo.
- El tipo, cantidad y ubicación del equipamiento de detección, alarma y control de Emergencias.
- Acciones de mitigación cuando la probabilidad de ocurrencia de un suceso es alta y hace de una actividad un peligro.
- Procedimiento de respuesta alguna catástrofe dentro de nuestras instalaciones.
- Sistemas contra incendio que utilizarían ante cualquier situación de incendios.

d. Registro de Entrega de Equipos de Protección Personal (EPPs).

Detalle de todos los EPP requeridos en los TDR o adicionales, firmado por el personal que lo recepciona.

e. Listado de Herramientas, Materiales y Equipos a utilizar.

Detalle de todos los EPP requeridos en los TDR o adicionales, firmado por el personal que lo recepciona.



f. Procedimiento de Investigación de Incidentes y Accidentes.

Deberá contener los pasos a seguir en caso de ocurrir un incidente o accidente, según la normativa legal vigente aplicada al sector, precisando el aviso inmediato a HIDRANDINA S.A.

h. Realización del IPERC (Identificación de Peligros, Evaluación de Riesgos y controles) y IAEIA (Identificación de Aspectos y Evaluación de Impactos Ambientales)

La matriz deberá contener todas las actividades rutinarias y no rutinarias que desarrollará la empresa contratista, desde las actividades operativas hasta las administrativas.

i. Procedimiento Escrito de Trabajos Seguros (PET's) de las tareas a realizar.

Todas las actividades operativas deben contar con estándares para la ejecución del trabajo.

j. Póliza de Seguro Complementario de Trabajo de Riesgo con cobertura en Salud y Pensión y Vida ley incluyendo obligaciones establecidas en la Ley 26790, póliza de accidentes personales y responsabilidad civil.

Las pólizas deben mantener vigencia permanente durante el desarrollo de las actividades del contrato, siendo responsabilidad de la empresa contratista reportar el registro de renovación de póliza.

k. Nómina del personal que incluya, nombres y apellidos; número de D.N.I.; cargo a desempeñar; número telefónico y domicilio actual; adjuntar hoja de vida documentada de todo el personal.

Es responsabilidad de la empresa contratista reportar la actualización de la nómina.

l. Fotocopia simple del fotocheck de trabajo, D.N.I. y licencia de conducir de ser el caso.

El fotocheck deberá contener:

- Nombre de la empresa contratista.
- Nombre completo del trabajador.
- Cargo
- Número de DNI
- Fecha de vencimiento
- Firma de autorización
- N° de Contrato y su descripción.

m. Copia de los certificados de los vehículos asignados a la actividad eléctrica, como son SOAT, revisión técnica, tarjeta de propiedad, control de humos y otros que fueran importantes.

n. Datos completos del Supervisor o Responsable de Seguridad

El Administrador de Contrato deberá solicitar la inducción de seguridad a la Oficina de Calidad y Fiscalización, adjuntando la documentación mencionada anteriormente.

El jefe de la Oficina de Calidad y Fiscalización a través del Supervisor de Seguridad y Salud en el trabajo de HIDRANDINA S.A., programará la fecha de inducción para la Contratista. Los trabajadores de la Contratista deberán aprobar la inducción con notas aprobatorias.

Una vez realizado la inducción y revisión de la documentación, se procederá a autorizar el ingreso de la Contratista para dar inicio de sus actividades, correspondiendo al Administrador de Contrato el mismo que debe velar por el cumplimiento de las normas de seguridad y salud en el trabajo en forma



permanente, en concordancia con la normativa vigente de seguridad, salud en el trabajo y medio ambiente.

La Oficina de Calidad y Fiscalización de HIDRANDINA S.A. efectuara las inspecciones inopinadas, a fin de salvaguardar el cumplimiento de la normativa vigente.

Asimismo, el Plan de Seguridad y Salud en el trabajo se complementará con los requisitos obligatorios según los protocolos y estándares siguientes que se entregará al contratista en la suscripción del contrato:

- Estándar de Trabajo E23-01 - Control de Actividades Operativas.
- PL23-39 Plan Anual de Seguridad y Salud en el Trabajo SST 2024.

HIDRANDINA deberá revisar el Expediente de seguridad y salud en el trabajo del contratista en un plazo máximo de diez (10) días calendarios.

De existir observaciones, el contratista deberá levantarlas y presentarlas a HIDRANDINA en un plazo máximo de tres (03) días calendarios de comunicadas las observaciones. Por su parte, HIDRANDINA deberá revisar dicho levantamiento en un plazo máximo de cinco (05) días calendarios de presentado.

La no presentación o demora o no implementación del Expediente de Seguridad y salud en el trabajo (Plan de Seguridad) por parte del contratista, impedirá el inicio de las actividades de campo de la obra. Esto conlleva a la aplicación de la penalidad N° 14 del ítem 10. OTRAS PENALIDADES del presente requerimiento.

Estos requisitos se derivan del marco de seguridad del subsector electricidad que atienden las exigencias de la Ley N° 29783, Ley de Seguridad y Salud en el Trabajo, Decreto Supremo N° 005-2012-TR, que aprueba el Reglamento de la Ley N° 29783 y el Reglamento de Seguridad y Salud en el Trabajo con Electricidad aprobado con RM 111-2013 MEM DM.

DOCUMENTACIÓN QUE EL CONTRATISTA DEBE CUMPLIR CON PRESENTAR MENSUALMENTE.

EL CONTRATISTA deberá presentar obligatoriamente información vigente, veraz y detallada, en un plazo máximo de cinco (05) días hábiles del mes siguiente, dirigido a la Oficina de Administración de Proyectos de HIDRANDINA S.A., adjuntando lo siguiente:

- a) Póliza contratada del Seguro Complementario de trabajo con cobertura en salud y pensión, del mes siguiente.
- b) Cualquier otra documentación que la Oficina de Calidad y Fiscalización solicite a través del Administrador de Contrato y/o Área Usuaria.

EL CONTRATISTA, adicionalmente deberá presentar todos los documentos mencionados digitalizados vía e-mail, dirigido al supervisor de seguridad y salud en el trabajo; en caso de existir inconvenientes por el tamaño del archivo deberá ser grabado en un medio magnético (CD, USB, etc.), para su entrega correspondiente el cumplimiento de lo señalado, según los plazos indicados, se generará la aplicación de las penalidades en caso de exceder el plazo indicado.

PROPIEDAD DE LA INFORMACIÓN PROCESADA

HIDRANDINA S.A asumirá la propiedad de los planos, diseños, y en general de toda la información que resulte de la Ingeniería de Detalle y Expediente Conforme a Obra que provengan del trabajo de campo y de otras actividades,



información que no podrá ser utilizada por EL CONTRATISTA sin previo consentimiento escrito de HIDRANDINA S.A.

EL CONTRATISTA deberá entregar a HIDRANDINA S.A. todos los archivos fuente (Word, Excel, Autocad, etc.) debidamente estructurados que se genere con la ejecución de la obra, así mismo y de ser el caso deberá proporcionarse los archivos de ingreso y salida de otro software utilizado.

19.2.2 Recursos y Facilidades a ser provistos por la Entidad

Como referencia de base para el desarrollo de la Ejecución de la Obra, HIDRANDINA proporcionará al CONTRATISTA la siguiente información:

- Expediente Técnico de obra del proyecto a ejecutar aprobado.
- Modelo de Información BIM del expediente técnico.
- Formatos estandarizados de control de obras de HIDRANDINA.
- Estudios Ambientales de corresponder.
- Estudios Arqueológicos de corresponder.
- Estudio de Gestión de Riesgos en la planificación de la ejecución de la obra.

Sólo para el caso de terreno de propiedad de HIDRANDINA S.A., se alcanzará al CONTRATISTA los documentos que acrediten la propiedad del predio.

19.2.3 Otras Obligaciones de la Entidad.

DESIGNACION DEL SUPERVISOR DE LA OBRA

Persona Natural o Jurídica, encargada de velar por la correcta ejecución de la Obra de acuerdo a las especificaciones establecidas en el Expediente Técnico de Obra y al Contrato suscrito por la Empresa Contratista.

La obra tendrá de modo permanente y directo un supervisor o inspector.

El supervisor será una persona natural o jurídica especialmente contratada para dicho fin, El inspector es un servidor de la Entidad, expresamente designado por esta. En el caso el Supervisor sea una persona jurídica, ésta designará a una persona natural como supervisor permanente en la obra, conforme a lo establecido en el artículo 186º del Reglamento de la Ley de Contrataciones del Estado.

El supervisor o Inspector recibirá todas las facilidades necesarias del Contratista para el cumplimiento de su función, las cuales estarán estrictamente relacionadas con esta, para cautelar directa y permanentemente el fiel cumplimiento y la correcta ejecución de las obras a su cargo.

SUSCRIPCIÓN DE LAS ACTAS DE RECEPCIÓN

La recepción de la obra se regirá según lo establecido en el Artículo N° 208 del Reglamento de la Ley de Contrataciones del Estado y su Reglamento.

EMISION DE LA CONFORMIDAD DE LA PRESTACION

Emitir la conformidad de la prestación en el marco de lo establecido en la Ley de Contrataciones del Estado y su Reglamento.

19.3 Subcontratación

En esta contratación no está permitida la subcontratación, de acuerdo con lo señalado en el artículo 35º de la Ley N° 30225 y el artículo 147.1º del Reglamento de la Ley de Contrataciones del Estado.



19.4 Confidencialidad

El contratista deberá mantener a perpetuidad la confidencialidad y reserva absoluta en el manejo de cualquier información y documentación a la que se tenga acceso a consecuencia de la contratación y la ejecución de la prestación, quedando prohibida revelarla a terceros.

Dicha obligación comprende la información que se entrega, como también la que se genera durante la realización de las actividades previas a la ejecución de la prestación, durante su ejecución y la producida una vez que se haya concluido la prestación.

Dicha información puede consistir en informes, recomendaciones, cálculos, documentos y demás datos compilados o recibidos por el contratista.

Asimismo, aun cuando sea de índole pública, la información vinculada al procedimiento de contratación, incluyendo su ejecución y conclusión, no podrá ser utilizada por el contratista para fines publicitarios o de difusión por cualquier medio sin obtener la autorización correspondiente de HIDRANDINA S.A.

Los documentos técnicos, estudios, informes, grabaciones, películas, programas informáticos y todos los demás que formen parte de su Oferta y que se deriven de las prestaciones contratadas serán de exclusiva propiedad de HIDRANDINA S.A.

En tal sentido, queda claramente establecido que el contratista no tiene ningún derecho sobre los referidos productos, ni puede venderlos, cederlos o utilizarlos para otros fines que no sean los que se deriven de la ejecución de los presentes términos de referencia.

El contratista se obliga a cumplir la política corporativa de SEGURIDAD DE LA INFORMACIÓN PARA LAS RELACIONES CON LOS PROVEEDORES - PC02.03-1

19.5 Medidas de Control durante la ejecución contractual

19.5.1 Realización de las mediciones (Metrados ejecutados)

EL SUPERVISOR notificará al CONTRATISTA, o a su agente autorizado o representante con tres (3) días de anticipación para la medición de las obras.

EL CONTRATISTA preparará todo lo necesario para poder realizar las mediciones sin obstáculos y con la exactitud necesaria.

Las mediciones y cuantificaciones estimadas en obra, serán trasladadas y validadas en el Modelo 3D de Gestión de Obra. Donde se visualizará, revisará y elaborará el sustento de estos valores.

Los gastos que demande la medición correrán por cuenta de EL CONTRATISTA.

19.5.2 Alcance de las mediciones

Las mediciones se realizarán únicamente para los trabajos ya efectuados y se harán de acuerdo a las unidades de medida estipuladas en cada caso.

Para el pago del suministro de un material, será necesario que dicho material se encuentre en almacenes de la obra y que corresponda al cronograma de adquisición aprobada para otorgar el adelanto correspondiente, además deberá ser certificado por el supervisor o Inspector, con su documentación correspondiente (Protocolos, guías, etc.).

19.6 Derechos legales irrenunciables del contratante

HIDRANDINA S.A. no podrá ser privada o impedida, en virtud de cualquier medición, cálculo o valorización, realizados antes o después de la terminación y aceptación de la Obra y de los pagos correspondientes efectuados, de verificar las características de calidad de los materiales utilizados, las condiciones de la obra ejecutada y el verdadero monto reembolsable al **CONTRATISTA**, ni de demostrar que tales mediciones, cálculos o



valorizaciones estuvieran incorrectos o que los materiales y la obra no estuviesen de acuerdo con las estipulaciones del Contrato.

HIDRANDINA S.A. no podrá ser privada ni impedido, no obstante, la existencia de dichas mediciones, cálculos, valorizaciones y pagos realizados, de su derecho de recuperar del **CONTRATISTA**, de sus garantías o por cualquier otro medio, el importe de los daños que considere ocasionados por no haber cumplido **EL CONTRATISTA** con lo establecido en los Documentos de Contrato.

La aceptación por parte del **Supervisor**, o cualquier pago efectuado en concepto de aceptación de una parte o la totalidad de la Obra, en cualquier tiempo transcurrido o con cualquier posición adoptada por el **Supervisor**, no podrán significar una renuncia a los derechos legales del Contratante sobre cualquier parte del Contrato, o de cualquier potestad o derecho de indemnización.

19.7 Penalidad por mora en la ejecución de La Prestación

En caso de retraso injustificado del contratista en la ejecución de las prestaciones objeto del contrato, la Entidad le aplica automáticamente una penalidad por mora por cada día de atraso, de conformidad con en el artículo 162 del Reglamento de la Ley de Contrataciones del Estado.

19.8 Responsabilidad por vicios ocultos

Ni la suscripción del Acta de Recepción de Obra, ni el consentimiento de la Liquidación del contrato de obra, enervan el derecho de LA ENTIDAD a reclamar, posteriormente, por defectos o vicios ocultos, por un período de 7 años, contados a partir de la conformidad de la recepción total de la obra, conforme a lo dispuesto por los artículos 40 de la Ley de Contrataciones del Estado y 173 de su Reglamento.

19.9 Impuestos y Derecho de Aduana

EL CONTRATISTA será responsable por el pago de los tributos, gravámenes y otros que le correspondan. Así como las responsabilidades de carácter laboral y por el pago de las aportaciones sociales de su personal. Con relación a los derechos de aduana, seguros, fletes, gastos consulares y otros gastos de importación que efectúe EL CONTRATISTA, serán de aplicación las Leyes vigentes sobre la materia.

20 NORMAS LEGALES

Las normas y documentos que los participantes, postores y contratistas deberán tomar en cuenta son:

- Ley N° 26842, Ley General de Salud.
- Ley N° 29783 Ley de Seguridad y Salud en el Trabajo y su modificatoria Ley N° 30222 y/o normas vigentes.
- Decreto Legislativo N° 1252 que crea el Sistema Nacional de Programación Multianual y Gestión de Inversiones.
- Decreto Supremo N° 284-2018 que aprueba el Reglamento del Decreto Legislativo N° 1252 que crea el Sistema Nacional de Programación Multianual y Gestión de Inversiones.
- Ley N° 31953, Ley de Presupuesto del Sector Público para el Año Fiscal 2024.
- Ley N° 31954, Ley de Equilibrio Financiero del Presupuesto del Sector Público del año fiscal 2024.
- Decreto Supremo N° 011-79-VC.
- Ley N° 28749, Ley General de Electrificación Rural.
- Decreto Supremo N° 033-2015-EM del 14 de noviembre del año 2015.
- R.M. N° 091-2002-EM/VME Terminología en Electricidad y Símbolos Gráficos.
- Texto Único Ordenado de la Ley N° 30225, Ley de Contrataciones del Estado, aprobado mediante Decreto Supremo N° 082-2019-EF.



- Reglamento de la Ley de Contrataciones del Estado, aprobado mediante Decreto Supremo N° 344-2018-EF.
- Directiva N° 01-2019-OSCE/CD, mediante la que se aprobó las Bases Estándar.
- Resolución de Concejo Directivo OSINERGMIN N° 104-2016-OS/CD del 31 de mayo 2016 que aprueba la inversión en la construcción de la infraestructura de los sistemas secundarios y complementarios de transmisión para el periodo 2017-2021.
- Ley de Concesiones Eléctricas, aprobada mediante Decreto Ley N° 25844.
- Reglamento de la Ley de Concesiones Eléctricas, aprobado mediante Decreto Supremo N° 009-93-EM y modificatorias.
- Reglamento de la Ley General de Electrificación Rural, aprobado mediante Decreto Supremo N° 025-2007-EM.
- Código Nacional de Electricidad - Suministro 2011.
- D.S. N° 020-97-EM y D.S. N° 040-2001-EM, Norma Técnica de Calidad de los Servicios Eléctricos.
- Base Metodológica para la aplicación de la "Norma Técnica de Calidad de los Servicios Eléctricos.
- Normas Generales del MEM/DEP-Serie 100: Líneas de transmisión; Serie 200: Subestaciones, norma MEM/DEP – Serie 500: Estudios de Ingeniería.
- Reglamento para la Protección Ambiental en las actividades eléctricas, aprobado con Decreto Supremo N° 014-2019-EM
- Código del Medio Ambiente y de los Recursos Naturales (D.L. N°613).
- Ley General del Ambiente, Ley N° 28611 y Modificación de Ley General del Ambiente –DL N° 1055.
- Ley Sistema Nacional de Evaluación de Impacto Ambiental, Ley N° 27446 y Modificación Ley Sistema Nacional de Evaluación de Impacto Ambiental - DL N° 1078.
- Decreto Supremo N° 019-2009-MINAM Reglamento de la Ley del Sistema Nacional de Evaluación de Impacto Ambiental.
- Ley de Evaluación de Impacto Ambiental para Obras y Actividades susceptibles de causar daño al ambiente - Ley N° 26786.
- Ley General de Aguas D.L N° 17752.
- Resolución Directoral N° 008-97-EM/DGAA. niveles máximos permisibles para efluentes líquidos producto de las actividades de generación, transmisión y distribución de energía eléctrica.
- Guía de Estudios de Impacto Ambiental para las Actividades Eléctricas, emitida por la Dirección General de Asuntos Ambientales del Ministerio de Energía y Minas (DGAA/MEM), elaborada por CENERGIA.
- Normas, reglamentos y procedimientos vigentes emitidas por el OSINERMING y el COES
- Procedimiento Técnico N°20 del COES "Ingreso, modificación y retiro de instalaciones en el SEIN".
- Procedimiento Técnico N°40 del COES "Procedimiento para la aplicación del numeral 3.5 de la NTCSE"
- Plan de Inversiones en Transmisión (Informes y Resoluciones)
- Decretos Sobre Imposición de Servidumbre, E.I.A. y C.I.R.A.
- Norma Técnica para la Coordinación de Operación en Tiempo Real de los Sistemas Interconectados.
- Otros relacionados a las buenas prácticas del diseño de sistemas de transmisión.
- Reglamento de Seguridad y Salud en el Trabajo con Electricidad, aprobado con R.M. 111 2013-MEM/DM.
- Normas técnicas – INDECOPI y del MEM.
- Normas de la DGE.
- Normas Técnicas Internacionales IEC, ANSI, NEMA, ASTM.
- Reglamento Nacional de Edificaciones.
- Texto Único Ordenado de la Ley N° 27444 – Ley del Procedimiento Administrativo General, aprobado mediante Decreto Supremo N° 04-2018-JUS.
- Código Civil.
- Normas Técnicas Internacionales IEC, ANSI, NEMA, ASTM.
- Estándar E23-01(Control de Actividades Operativas).
- Ley N° 31358, "Ley que Establece Medidas para la Expansión del Control Concurrente".
- Directiva N° 009-2020-OSCE/CD: Lineamientos para el uso del Cuaderno de Obra Digital.



Sobre BIM:

- Resolución Directoral N° 0003-2023-EF/63.01, que aprueba la Guía Nacional BIM: Gestión de la Información para inversiones desarrolladas con BIM.
- Resolución Directoral N° 0001-2022-EF/63.01, que aprueba la Directiva que establece el procedimiento para la selección, desarrollo y acompañamiento de proyectos piloto utilizando BIM.
- Resolución Directoral N° 0005-2021-EF/63.01, que aprueba la Nota Técnica de Introducción BIM: Adopción en la Inversión Pública y la Guía Nacional BIM: Gestión de la información para inversiones desarrolladas con BIM.
- Resolución Directoral N° 0002-2021-EF/63.01, que aprueba el Plan de Implementación y Hoja de Ruta del Plan BIM para las entidades públicas sujetas al Sistema Nacional de Programación Multianual y Gestión de Inversiones aprobada mediante.
- Resolución Directoral N° 0007-2020-EF/63.01, que define los lineamientos para la utilización de la metodología BIM en las inversiones públicas.
- Decreto Supremo N° 108-2021-EF, que modifica el Decreto Supremo N° 289-2019-EF, que aprueba disposiciones para la incorporación progresiva de BIM en la inversión pública.
- Decreto Supremo N° 289-2019-EF, que aprueba disposiciones para la incorporación progresiva de BIM en la inversión pública.
- Resolución Ministerial N° 242-2019-VIVIENDA, que aprueba los lineamientos generales para el uso del BIM en proyectos de construcción en el portal institucional del Ministerio de Vivienda Construcción y Saneamiento
- NTP-ISO 19650-1:2021 Organización y digitalización de la información sobre edificios y obras de ingeniería civil, incluyendo el modelado de la información de la construcción (BIM). Gestión de la información mediante el modelado de la información de la construcción. Parte 1: Conceptos y principios. 1a Edición.
- NTP-ISO 19650-2:2021 Organización y digitalización de la información sobre edificios y obras de ingeniería civil incluyendo el modelado de la información de la construcción (BIM). Gestión de la información mediante el modelado de la información de la construcción. Parte 2: Fase de ejecución de los activos. 1a Edición.

3.1. Anexos

Anexo A :	EXPEDIENTE TÉCNICO DE OBRA
Anexo B :	RESOLUCIÓN DE APROBACIÓN DE EXPEDIENTE TÉCNICO DE OBRA
Anexo C :	DECLARATORIA DE VIABILIDAD O APROBACIÓN DE LA FICHA DE PREINVERSION
Anexo D :	FORMATO DE PLAN DE EJECUCIÓN BIM (BEP)
Anexo E :	FORMATO DE MATRIZ DE RESPONSABILIDADES
Anexo F :	FORMATO DE REGISTRO DEL PROGRAMA GENERAL DE DESARROLLO DE LA INFORMACIÓN (MIDP)

**Anexo n.º 01****EXPEDIENTE DE SEGURIDAD Y SALUD EN EL TRABAJO**

Contratista:	Obra:
Fecha de revisión:	Estado: (NO CONFORME / CONFORME)

Requisitos		Cumple	Observaciones
1	PLAN DE TRABAJO (Art. 37(c) R.M 111-2013 MEM/DM)		
	1.1 Descripción de la Obra		
	a. Ubicación de la Obra.		Indicar Ubicación de obra, almacenes y oficinas administrativas.
	b. Tiempo de ejecución de obra		Cronograma de ejecución de obra.
	c. Actividades a desarrollar		Actividades que se desarrollaran durante la ejecución de la obra.
	d. Procedimiento escrito de Trabajo seguro (PETS)		¿Qué Hacer? como Hacerlo? Según Art. 25(b) y 37(c) R.M 111-2013 MEM/DM
	e. Análisis de trabajo seguro (ATS)		Etapas de la actividad (antes, durante y después), EEP's, riesgos potenciales, procedimiento de trabajo seguro y controles de seguridad.
	1.2 Responsables de Obra		
	a. Responsables de la obra		Indicar Cargo, números de teléfonos RPM y dirección electrónica
	b. Conformación de los grupos de trabajo.		Responsables por Grupo de trabajo y personal operativo
	1.3 Equipamiento de Personal		
	a. Relación de implementos de protección personal.		Según Art. 25(j), 54 y 100-110 R.M 111-2013 MEM/DM, Art.60 y 61 de la Ley 29783
	b. Relación de equipos de protección colectivo		Según Art. 25(j), 54 y 100-110 R.M 111-2013 MEM/DM, Art.60 y 61 de la Ley 29783
	c. Relación de equipos y medios de seguridad.		Según Art. 45 R.M 111-2013 MEM/DM, Art.60 y 61 de la ley 29783
	d. Relación de unidades móviles y/o grúas (incluye equipamiento).		Según Art. 121 y 131 R.M 111-2013 MEM/DM
2	PÓLIZAS DE SEGUROS (Art. 25(p) R.M 111-2013 MEM/DM, Art. 140 R.M 111-2013 MEM/DM Art.68(c) de la Ley 29783)		
	2.1 Pólizas SCTR (Salud y Pensión)		Art. 25(p) R.M 111-2013 MEM/DM, Art.68(c) de la Ley 29783
	2.1 Pólizas de Accidentes Personales.		Art. 25(p) R.M 111-2013 MEM/DM, Art.68(c) de la Ley 29783
3	PROGRAMA DE SEGURIDAD Y SALUD EN EL TRABAJO (Según Art.11, 21 y 22 de la R.M 111-2013 MEM/DM)		
	3.1 Estructura del Plan de Seguridad		
	a. Responsables del Plan.		Responsables de hacer cumplir plan de seguridad
	b. Alcance y Aplicación del Plan		Involucra la totalidad de los trabajadores que desarrollara los trabajos en sus respectivas áreas.
	c. Política de seguridad y Salud en el trabajo.		Según Art.11 y 21 R.M 111-2013 MEM/DM
	d. Objetivos del plan de seguridad.		Según Art.11 y 21 R.M 111-2013 MEM/DM
	e. Organigrama del Plan de seguridad y salud en el trabajo		Todos los responsables de obra y áreas o Zonas de trabajo
	f. Comité de seguridad.		Art. 13 y 14 R.M 111-2013, Art.29 de la Ley 29783
	g. Planificación de la actividad preventiva.		Según Art.11, 21 y 22 de la R.M 111-2013 MEM/DM
	h. Programa de seguridad y salud en el trabajo.		Cronograma de actividades de talleres, capacitación y entrenamiento en los procedimientos escritos de trabajo.
	3.2 Reglamento Interno de Seguridad y Salud en el trabajo. (Según Art.11 y 23 R.M 111-2013 MEM/DM, Art.34 de la Ley 29783.)		
	a. Derechos y Obligaciones de la empresa y trabajadores		Art.11 y 23 R.M 111-2013 MEM/DM, Art.34 de la Ley 29783.
	b. Disposiciones de medidas de seguridad		Art.11 y 23 R.M 111-2013 MEM/DM, Art.34 de la Ley 29783.
	c. Sanciones por incumplimiento a las normas de seguridad		Art.11 y 23 R.M 111-2013 MEM/DM, Art.34 de la Ley 29783.
	3.3 Estudio de Riesgos (Según Art. 11 y 20 R.M 111-2013 MEM/DM, Art.57 de la Ley 29783)		
	a. Metodología para la identificación, evaluación y control		Identificación del peligro, evaluación y control de los riesgos (Evaluar criterios de severidad, probabilidad y frecuencia.)
	a. Matriz IPER-C		Identificación del peligro, evaluación y control de los riesgos (Evaluar criterios de severidad, probabilidad y frecuencia.)
	3.4 Exámenes Médicos Ocupacionales		De acuerdo a los riesgos de su labor de cada trabajador según la RM 312-2011/MINSA, Art. 25(o) R.M 111-2013 MEM/DM, Art.49(d) de la Ley 29783



Requisitos		Cumple	Observaciones
3.4	Otros Registros		
	a. Cumplimiento de la Cinco Reglas de oro		Según Art.35(35.3) R.M 111-2013 MEM/DM
	b. Formatos de Seguridad		Art. 25(m) R.M 111-2013 MEM/DM (orden de trabajo, charla de cinco minutos y evaluación de riesgos, capacitaciones, inspecciones de seguridad (unidades móviles, IPP's EPP's, observaciones de seguridad, registro de incidentes, Boleta de seguridad-para caso de maniobras)
4	PLAN DE CONTINGENCIAS (Según Art.15(j) y 24 R.M 111-2013 MEM/DM, Art.39(b) de la Ley 29783)		
4	Estructura del Plan de Contingencia		
	a. Responsables del Plan.		Responsable de Hacer cumplir plan de seguridad en Obra.
	b. Alcance y Aplicación del Plan		Involucra la totalidad de los trabajadores que desarrollara los trabajos en sus respectivas áreas.
	c. Funciones y Responsabilidades		Describir las funciones que realizara cada persona o grupo de personas
	d. Perfil del puesto y composición de los grupos de Emergencia.		Personal entrenado en técnicas de control de emergencias
	e. Organigrama del Plan.		Sup. De Seguridad - Brigada Primeros Auxilios, contra incendios, rescate y evacuación
	f. Procedimiento de respuesta de emergencia.		Acciones de cómo van a actuar en caso de presentarse una determinada emergencia (accidente, robo, vandalismo, etc.)
	g. Programa de contingencia (Actividades a realizar)		Cronograma de Simulacros, registro de capacitación de personal.
	h. Relación de Clínicas afiliadas a la Póliza de Seguros SCTR (incluye direcciones y números telefónicos).		En zonas de influencia del Servicio o de la Obra.
	i. Secuencia de avisos en caso de accidentes/incidentes (Diagrama de flujo).		Diagrama de Flujo con participación de las brigadas de emergencia y aviso a HIDRANDINA S.A.
5	PLANOS DE UBICACIÓN		Donde se desarrolla la Obra y Rutas de acceso.
6	Documento presentado en magnético y físico foliado, sellado y firmado por los ingenieros responsables del servicio (supervisores y seguridad) y CSST		

Una vez aprobado la documentación de seguridad deberá coordinar con el área de calidad y fiscalización para la reunión de coordinación, inducción al todo el personal e inspección de sus equipos, herramientas y unidades móviles, posteriormente se dará pase en parte de seguridad.

Importante

Para determinar que los postores cuentan con las capacidades necesarias para ejecutar el contrato, el comité de selección incorpora los requisitos de calificación que se extraen del expediente técnico, no pudiendo incluirse requisitos adicionales a los previstos en el mismo, ni distintos a los siguientes:



3.2. REQUISITOS DE CALIFICACIÓN

A	CAPACIDAD TÉCNICA Y PROFESIONAL												
A.1	EQUIPAMIENTO ESTRATÉGICO												
	<p><u>Requisitos:</u></p> <table border="1"><thead><tr><th>DESCRIPCIÓN</th><th>CANTIDAD</th></tr></thead><tbody><tr><td>Camioneta 4x4 Pick-Up 130HP, doble cabina</td><td>1</td></tr><tr><td>Camión grúa de 5 Ton + canastilla (según requerimiento de trabajo)</td><td>1</td></tr><tr><td>Camión Plataforma 4 x 2, 122 HP, 8 Ton</td><td>1</td></tr><tr><td>Dos (2) computadoras de escritorio con una memoria RAM mínimo de 32 GB, memoria de almacenamiento mínimo de 1 TB SSD, y tarjeta gráfica mínimo de 8 GB DDR4.</td><td>2</td></tr><tr><td>Una (1) Tablet con 4GB de memoria RAM y almacenamiento mínimo de 64GB con cámara de 10MP, Sistema operativo Android: 8.0 o posterior o iPad: iPadOS 16.0 o posterior. Con ranura para tarjeta SIM</td><td>1</td></tr></tbody></table> <p>Con el fin de asegurar la continuidad de la obra y los rendimientos óptimos de las actividades establecidos en el metrado y presupuesto y ACU, y que se garantice el cumplimiento de los plazos de ejecución de la obra, se requiere conocer la antigüedad de las maquinarias y equipos. Para tal efecto se ha considerado los siguientes años de antigüedad:</p> <p>La antigüedad de las maquinarias (camión grúa y camión plataforma) deberá ser no mayor de Quince (15) años de antigüedad a la fecha de convocatoria, la antigüedad de la camioneta 4x4 Pick-Up 130HP, doble cabina deberá ser no mayor de Cinco (05) años de antigüedad a la fecha de la convocatoria.</p> <p><u>Acreditación:</u></p> <p>De conformidad con el numeral 49.3 del artículo 49 y el literal e) del numeral 139.1 del artículo 139 del Reglamento este requisito de calificación se acredita para la suscripción del contrato.</p> <div><p>Importante</p><p><i>No corresponde solicitar como equipamiento que el postor cuente con oficinas, locales u otros espacios físicos. Asimismo, no se puede requerir características, años de antigüedad y demás condiciones del equipamiento que no consten en el expediente técnico.</i></p></div>	DESCRIPCIÓN	CANTIDAD	Camioneta 4x4 Pick-Up 130HP, doble cabina	1	Camión grúa de 5 Ton + canastilla (según requerimiento de trabajo)	1	Camión Plataforma 4 x 2, 122 HP, 8 Ton	1	Dos (2) computadoras de escritorio con una memoria RAM mínimo de 32 GB, memoria de almacenamiento mínimo de 1 TB SSD, y tarjeta gráfica mínimo de 8 GB DDR4.	2	Una (1) Tablet con 4GB de memoria RAM y almacenamiento mínimo de 64GB con cámara de 10MP, Sistema operativo Android: 8.0 o posterior o iPad: iPadOS 16.0 o posterior. Con ranura para tarjeta SIM	1
DESCRIPCIÓN	CANTIDAD												
Camioneta 4x4 Pick-Up 130HP, doble cabina	1												
Camión grúa de 5 Ton + canastilla (según requerimiento de trabajo)	1												
Camión Plataforma 4 x 2, 122 HP, 8 Ton	1												
Dos (2) computadoras de escritorio con una memoria RAM mínimo de 32 GB, memoria de almacenamiento mínimo de 1 TB SSD, y tarjeta gráfica mínimo de 8 GB DDR4.	2												
Una (1) Tablet con 4GB de memoria RAM y almacenamiento mínimo de 64GB con cámara de 10MP, Sistema operativo Android: 8.0 o posterior o iPad: iPadOS 16.0 o posterior. Con ranura para tarjeta SIM	1												
A.2	CALIFICACIONES DEL PLANTEL PROFESIONAL CLAVE												
	FORMACIÓN ACADÉMICA DEL PLANTEL PROFESIONAL CLAVE												
	<p><u>Requisitos:</u></p> <table border="1"><thead><tr><th>CANTIDAD Y CARGO</th><th>FORMACIÓN ACADÉMICA</th></tr></thead><tbody><tr><td>➤ Ingeniero Residente de obra Un (1) profesional</td><td>Ingeniero Electricista y/o Mecánico Electricista.</td></tr><tr><td>➤ Ingeniero de Seguridad y Salud Ocupacional Un (1) profesional</td><td>Profesional de cualquier rama de la ingeniería</td></tr></tbody></table> <p><u>Acreditación:</u></p> <p>De conformidad con el numeral 49.3 del artículo 49 y el literal e) del numeral 139.1 del artículo 139 del Reglamento este requisito de calificación se acredita para la suscripción del contrato.</p>	CANTIDAD Y CARGO	FORMACIÓN ACADÉMICA	➤ Ingeniero Residente de obra Un (1) profesional	Ingeniero Electricista y/o Mecánico Electricista.	➤ Ingeniero de Seguridad y Salud Ocupacional Un (1) profesional	Profesional de cualquier rama de la ingeniería						
CANTIDAD Y CARGO	FORMACIÓN ACADÉMICA												
➤ Ingeniero Residente de obra Un (1) profesional	Ingeniero Electricista y/o Mecánico Electricista.												
➤ Ingeniero de Seguridad y Salud Ocupacional Un (1) profesional	Profesional de cualquier rama de la ingeniería												



	<p>Importante</p> <ul style="list-style-type: none">El residente de la obra debe cumplir las calificaciones establecidas en el artículo 179 del Reglamento.						
A.3	<p>EXPERIENCIA DEL PLANTEL PROFESIONAL CLAVE</p> <p><u>Requisitos:</u></p> <table border="1"><thead><tr><th>CANTIDAD Y CARGO</th><th>EXPERIENCIA</th></tr></thead><tbody><tr><td><p>➤ Ingeniero Residente de obra Un (1) profesional</p></td><td><p>Contar con un tiempo de experiencia mínima de tres (03) años desde su colegiatura, se calificará su experiencia como Ingeniero Residente de Obra y/o Ingeniero Supervisor de Obra y/o Ingeniero Jefe de Supervisión de Obra y/o Ingeniero Inspector de obra y/o jefe de obras y/o Ingeniero Coordinador de Obra, en obras iguales y/o similares al objeto de la convocatoria. Se considerará obras similares a la renovación y/o mejoramiento y/o ampliación y/o creación y/o rehabilitación y/o remodelación a las enunciadas a continuación:</p><ul style="list-style-type: none">- Redes de Distribución primaria y/o secundarias y/o- Pequeños Sistemas Eléctricos y/o.- Alimentadores en Media Tensión desde 1 kV. hasta 33 kV y/o.- Redes de Distribución Secundaria y/o Redes para el Alumbrado Público y/o conexiones domiciliarias y/o- Sistemas eléctricos Rurale.</td></tr><tr><td><p>➤ Ingeniero de Seguridad y Salud Ocupacional Un (1) profesional</p></td><td><p>Con un tiempo de experiencia mínima de dos (02) años desde su colegiatura, se calificará su experiencia como Ingeniero y/o Supervisor de Seguridad y/o Salud Ocupacional y Medio Ambiente en obras en general en el sector eléctrico</p></td></tr></tbody></table> <p><u>Acreditación:</u></p> <p>De conformidad con el numeral 49.3 del artículo 49 y el literal e) del numeral 139.1 del artículo 139 del Reglamento este requisito de calificación se acredita para la suscripción del contrato.</p> <p>Importante</p> <p>El residente de la obra debe cumplir la experiencia mínima establecida en el artículo 179 del Reglamento.</p>	CANTIDAD Y CARGO	EXPERIENCIA	<p>➤ Ingeniero Residente de obra Un (1) profesional</p>	<p>Contar con un tiempo de experiencia mínima de tres (03) años desde su colegiatura, se calificará su experiencia como Ingeniero Residente de Obra y/o Ingeniero Supervisor de Obra y/o Ingeniero Jefe de Supervisión de Obra y/o Ingeniero Inspector de obra y/o jefe de obras y/o Ingeniero Coordinador de Obra, en obras iguales y/o similares al objeto de la convocatoria. Se considerará obras similares a la renovación y/o mejoramiento y/o ampliación y/o creación y/o rehabilitación y/o remodelación a las enunciadas a continuación:</p> <ul style="list-style-type: none">- Redes de Distribución primaria y/o secundarias y/o- Pequeños Sistemas Eléctricos y/o.- Alimentadores en Media Tensión desde 1 kV. hasta 33 kV y/o.- Redes de Distribución Secundaria y/o Redes para el Alumbrado Público y/o conexiones domiciliarias y/o- Sistemas eléctricos Rurale.	<p>➤ Ingeniero de Seguridad y Salud Ocupacional Un (1) profesional</p>	<p>Con un tiempo de experiencia mínima de dos (02) años desde su colegiatura, se calificará su experiencia como Ingeniero y/o Supervisor de Seguridad y/o Salud Ocupacional y Medio Ambiente en obras en general en el sector eléctrico</p>
CANTIDAD Y CARGO	EXPERIENCIA						
<p>➤ Ingeniero Residente de obra Un (1) profesional</p>	<p>Contar con un tiempo de experiencia mínima de tres (03) años desde su colegiatura, se calificará su experiencia como Ingeniero Residente de Obra y/o Ingeniero Supervisor de Obra y/o Ingeniero Jefe de Supervisión de Obra y/o Ingeniero Inspector de obra y/o jefe de obras y/o Ingeniero Coordinador de Obra, en obras iguales y/o similares al objeto de la convocatoria. Se considerará obras similares a la renovación y/o mejoramiento y/o ampliación y/o creación y/o rehabilitación y/o remodelación a las enunciadas a continuación:</p> <ul style="list-style-type: none">- Redes de Distribución primaria y/o secundarias y/o- Pequeños Sistemas Eléctricos y/o.- Alimentadores en Media Tensión desde 1 kV. hasta 33 kV y/o.- Redes de Distribución Secundaria y/o Redes para el Alumbrado Público y/o conexiones domiciliarias y/o- Sistemas eléctricos Rurale.						
<p>➤ Ingeniero de Seguridad y Salud Ocupacional Un (1) profesional</p>	<p>Con un tiempo de experiencia mínima de dos (02) años desde su colegiatura, se calificará su experiencia como Ingeniero y/o Supervisor de Seguridad y/o Salud Ocupacional y Medio Ambiente en obras en general en el sector eléctrico</p>						

B	<p>EXPERIENCIA DEL POSTOR EN LA ESPECIALIDAD</p> <p><u>Requisitos:</u></p> <p>El postor debe acreditar un monto facturado acumulado equivalente a S/5,728,250.35 (Cinco millones setecientos veintiocho mil doscientos cincuenta con 35/100 soles), en la ejecución de obras similares, durante los 10 años anteriores a la fecha de la presentación de ofertas que se computarán desde la suscripción del acta de recepción de obra.</p> <p>Se considerará obras similares a la renovación y/o mejoramiento y/o ampliación y/o creación y/o rehabilitación y/o remodelación a las enunciadas a continuación:</p> <ul style="list-style-type: none">- Redes de Distribución primaria y/o secundaria y/o- Pequeños Sistemas Eléctricos y/o.- Alimentadores en Media Tensión desde 1 kV. hasta 33 kV y/o.- Redes de Distribución Secundaria y/o Redes para el Alumbrado Público y/o conexiones domiciliarias y/o
----------	---



- Sistemas eléctricos Rurales

Acreditación:

La experiencia del postor se acreditará con copia simple de: (i) contratos y sus respectivas actas de recepción de obra; (ii) contratos y sus respectivas resoluciones de liquidación; o (iii) contratos y sus respectivas constancias de prestación o cualquier otra documentación²⁷ de la cual se desprenda fehacientemente que la obra fue concluida, así como el monto total que implicó su ejecución; correspondientes a un máximo de veinte (20) contrataciones.

En los casos que se acredite experiencia adquirida en consorcio, debe presentarse la promesa de consorcio o el contrato de consorcio del cual se desprenda fehacientemente el porcentaje de las obligaciones que se asumió en el contrato presentado; de lo contrario, no se computará la experiencia proveniente de dicho contrato.

Asimismo, cuando se presenten contratos derivados de procesos de selección convocados antes del 20.09.2012, la calificación se ceñirá al método descrito en la Directiva "Participación de Proveedores en Consorcio en las Contrataciones del Estado", debiendo presumirse que el porcentaje de las obligaciones equivale al porcentaje de participación de la promesa de consorcio o del contrato de consorcio. En caso que en dichos documentos no se consigne el porcentaje de participación se presumirá que las obligaciones se ejecutaron en partes iguales.

Si el titular de la experiencia no es el postor, consignar si dicha experiencia corresponde a la matriz en caso que el postor sea sucursal, o fue transmitida por reorganización societaria, debiendo acompañar la documentación sustentatoria correspondiente.

Si el postor acredita experiencia de otra persona jurídica como consecuencia de una reorganización societaria, debe presentar adicionalmente el **Anexo N° 9**.

Cuando los contratos presentados se encuentren expresados en moneda extranjera, debe indicarse el tipo de cambio venta publicado por la Superintendencia de Banca, Seguros y AFP correspondiente a la fecha de suscripción.

Sin perjuicio de lo anterior, los postores deben llenar y presentar el **Anexo N° 10** referido a la experiencia del postor en la especialidad.

Importante

En el caso de consorcios, la calificación de la experiencia se realiza conforme a la Directiva "Participación de Proveedores en Consorcio en las Contrataciones del Estado".

Importante

- Si como resultado de una consulta u observación corresponde precisarse o ajustarse el requerimiento, se solicita la autorización del área usuaria y se pone de conocimiento de tal hecho a la dependencia que aprobó el expediente de contratación, de conformidad con el numeral 72.3 del artículo 72 del Reglamento.*
- Los requisitos de calificación determinan si los postores cuentan con las capacidades necesarias para ejecutar el contrato, lo que debe ser acreditado documentalmente, y no mediante declaración jurada.*

²⁷ De acuerdo con la **Opinión N° 185-2017/DTN** "cualquier otra documentación", se entiende como tal a todo documento emitido por la Entidad contratante con ocasión de la ejecución de la obra que cumpla con demostrar de manera indubitable aquello que se acredita, por ejemplo, mediante las resoluciones de liquidación de obra, las actas de recepción de conformidad, entre otros.



**CAPÍTULO IV
FACTORES DE EVALUACIÓN**

La evaluación se realiza sobre la base de cien (100) puntos.

Para determinar la oferta con el mejor puntaje y el orden de prelación de las ofertas, se considera lo siguiente:

FACTOR DE EVALUACIÓN	PUNTAJE / METODOLOGÍA PARA SU ASIGNACIÓN
A. PRECIO	
<p><u>Evaluación:</u></p> <p>Se evaluará considerando el precio ofertado por el postor.</p> <p><u>Acreditación:</u></p> <p>Se acreditará mediante el documento que contiene el precio de la oferta (Anexo N° 6).</p>	<p>La evaluación consistirá en otorgar el máximo puntaje a la oferta de precio más bajo y se otorga a las demás ofertas puntajes inversamente proporcionales a sus respectivos precios, según la siguiente fórmula:</p> $P_i = \frac{O_m \times PMP}{O_i}$ <p>I = Oferta P_i = Puntaje de la oferta a evaluar O_i = Precio i O_m = Precio de la oferta más baja PMP = Puntaje máximo del precio</p> <p>100²⁸ puntos</p>

Importante

Los factores de evaluación elaborados por el comité de selección deben ser objetivos y guardan vinculación, razonabilidad y proporcionalidad con el objeto de la contratación. Asimismo, estos no pueden calificar con puntaje el cumplimiento del Expediente Técnico ni los requisitos de calificación.

²⁸ De 83 a 100 puntos, en el caso de obras bajo la modalidad de ejecución llave en mano en las que se puede incluir adicionalmente el factor capacitación.



CAPÍTULO V PROFORMA DEL CONTRATO

Importante

- *Dependiendo del objeto del contrato, de resultar indispensable, puede incluirse cláusulas adicionales o la adecuación de las propuestas en el presente documento, las que en ningún caso pueden contemplar disposiciones contrarias a la normativa vigente ni a lo señalado en este capítulo.*
- *En el caso de contratación de obras por paquete, se debe suscribir un contrato por cada obra incluida en el paquete.*

Conste por el presente documento, la contratación de la ejecución de la obra Mejoramiento y ampliación del servicio de distribución de energía eléctrica en alimentador en media tensión A3544 PAJ002 10 kV proyectado A 22.9 KV, distrito de Paiján de la provincia de Ascope del departamento La Libertad, que celebra de una parte [CONSIGNAR EL NOMBRE DE LA ENTIDAD], en adelante LA ENTIDAD, con RUC N° [.....], con domicilio legal en [.....], representada por [.....], identificado con DNI N° [.....], y de otra parte [.....], con RUC N° [.....], con domicilio legal en [.....], inscrita en la Ficha N° [.....] Asiento N° [.....] del Registro de Personas Jurídicas de la ciudad de [.....], debidamente representado por su Representante Legal, [.....], con DNI N° [.....], según poder inscrito en la Ficha N° [.....], Asiento N° [.....] del Registro de Personas Jurídicas de la ciudad de [.....], a quien en adelante se le denominará EL CONTRATISTA en los términos y condiciones siguientes:

CLÁUSULA PRIMERA: ANTECEDENTES

Con fecha [.....], el comité de selección adjudicó la buena pro de la **LICITACIÓN PÚBLICA N°15-2024-HDNA-1** para la contratación de la ejecución de la obra Mejoramiento y ampliación del servicio de distribución de energía eléctrica en alimentador en media tensión A3544 PAJ002 10 kV proyectado A 22.9 KV, distrito de Paiján de la provincia de Ascope del departamento La Libertad, a [INDICAR NOMBRE DEL GANADOR DE LA BUENA PRO], cuyos detalles e importe constan en los documentos integrantes del presente contrato.

CLÁUSULA SEGUNDA: OBJETO

El presente contrato tiene por objeto Ejecución de la obra Mejoramiento y ampliación del servicio de distribución de energía eléctrica en alimentador en media tensión A3544 PAJ002 10 kV proyectado A 22.9 KV, distrito de Paiján de la provincia de Ascope del departamento La Libertad

CLÁUSULA TERCERA: MONTO CONTRACTUAL

El monto total del presente contrato asciende a [CONSIGNAR MONEDA Y MONTO], que incluye todos los impuestos de Ley.

Este monto comprende el costo de la ejecución de la obra, todos los tributos, seguros, transporte, inspecciones, pruebas y, de ser el caso, los costos laborales conforme a la legislación vigente, así como cualquier otro concepto que pueda tener incidencia sobre la ejecución de la prestación materia del presente contrato.

CLÁUSULA CUARTA: DEL PAGO²⁹

LA ENTIDAD se obliga a pagar la contraprestación a EL CONTRATISTA en [INDICAR MONEDA], en periodos de valorización [CONSIGNAR MENSUALES U OTRO TIPO DE PERIODO], conforme a lo previsto en la sección específica de las bases. Asimismo, LA ENTIDAD o EL CONTRATISTA, según corresponda, se obligan a pagar el monto correspondiente al saldo de la liquidación del

²⁹ En cada caso concreto, dependiendo de la naturaleza del contrato, podrá adicionarse la información que resulte pertinente a efectos de generar el pago.



contrato de obra, en el plazo de [CONSIGNAR PLAZO EN DÍAS] días calendario, computados desde el día siguiente del consentimiento de la liquidación.

En caso de retraso en el pago de las valorizaciones, por razones imputables a LA ENTIDAD, EL CONTRATISTA tiene derecho al reconocimiento de los intereses legales efectivos, de conformidad con el artículo 39 de la Ley de Contrataciones del Estado y los artículos 1244, 1245 y 1246 del Código Civil. Para tal efecto, se formulará una valorización de intereses y el pago se efectuará en las valorizaciones siguientes.

CLÁUSULA QUINTA: DEL PLAZO DE LA EJECUCIÓN DE LA PRESTACIÓN

El plazo de ejecución de la obra, el equipamiento, mobiliario y montaje hasta la puesta en servicio, materia de la presente convocatoria, es de [CONSIGNAR EL PLAZO DE EJECUCIÓN DE ESTA PRESTACIÓN, EL CUAL DEBE ESTAR EXPRESADO EN DÍAS CALENDARIO] días calendario, el mismo que se computa desde el día siguiente de cumplidas las condiciones previstas en el artículo 176 del Reglamento.”

CLÁUSULA SEXTA: PARTES INTEGRANTES DEL CONTRATO

El presente contrato está conformado por las bases integradas, la oferta ganadora, así como los documentos derivados del procedimiento de selección que establezcan obligaciones para las partes.

CLÁUSULA SÉTIMA: GARANTÍAS

EL CONTRATISTA entregó al perfeccionamiento del contrato la respectiva garantía incondicional, solidaria, irrevocable, y de realización automática en el país al solo requerimiento, a favor de LA ENTIDAD, por los conceptos, montos y vigencias siguientes:

- De fiel cumplimiento del contrato: [CONSIGNAR EL MONTO], a través de la [INDICAR EL TIPO DE GARANTÍA PRESENTADA] N° [INDICAR NÚMERO DEL DOCUMENTO] emitida por [SEÑALAR EMPRESA QUE LA EMITE]. Monto que es equivalente al diez por ciento (10%) del monto del contrato original, la misma que debe mantenerse vigente hasta el consentimiento de la liquidación final.

En el caso que corresponda, consignar lo siguiente:

- Garantía fiel cumplimiento por prestaciones accesorias: [CONSIGNAR EL MONTO], a través de la [INDICAR EL TIPO DE GARANTÍA PRESENTADA] N° [INDICAR NÚMERO DEL DOCUMENTO] emitida por [SEÑALAR EMPRESA QUE LA EMITE], la misma que debe mantenerse vigente hasta el cumplimiento total de las obligaciones garantizadas.

CLÁUSULA OCTAVA: EJECUCIÓN DE GARANTÍAS POR FALTA DE RENOVACIÓN

LA ENTIDAD puede solicitar la ejecución de las garantías cuando EL CONTRATISTA no las hubiere renovado antes de la fecha de su vencimiento, conforme a lo dispuesto en el literal a) del numeral 155.1 del artículo 155 del Reglamento de la Ley de Contrataciones del Estado.

CLÁUSULA NOVENA: ADELANTO DIRECTO

La Entidad otorgará un (01) adelanto directo por el diez por ciento (10%) del monto del contrato original.

El contratista debe solicitar formalmente el adelanto directo **dentro de los ocho (8) días siguientes a la suscripción del contrato de la ejecución de la obra**, adjuntando a su solicitud la garantía por adelantos mediante carta fianza o póliza de caución y el comprobante de pago correspondiente.

La Entidad debe entregar el monto solicitado dentro de los siete (7) días contados a partir del día siguiente de recibida la solicitud del contratista.



Vencido el plazo para solicitar el adelanto no procede la solicitud.

CLÁUSULA DÉCIMA: ADELANTO PARA MATERIALES E INSUMOS

LA ENTIDAD otorgará adelanto para materiales o insumos por el diecinueve por ciento (19%) del monto del contrato original, conforme al calendario de adquisición de materiales o insumos presentado por el contratista.

La entrega del adelanto se realizará en un plazo de quince (15) días calendario previo a la fecha prevista en el calendario de adquisición de materiales o insumos para cada adquisición, con la finalidad que EL CONTRATISTA pueda disponer de los materiales o insumos en la oportunidad prevista en el calendario de avance de obra valorizado. Para tal efecto, EL CONTRATISTA debe solicitar la entrega del adelanto en un plazo de quince (15) días calendario anterior al inicio del plazo antes mencionado, adjuntando a su solicitud la garantía por adelantos mediante carta fianza o póliza de caución y el comprobante de pago respectivo.

CLÁUSULA UNDÉCIMA: ADELANTO PARA EQUIPAMIENTO Y MOBILIARIO

LA ENTIDAD otorgará adelantos para equipamiento y mobiliario por el uno por ciento (1%) del monto del contrato original, conforme al calendario de adquisición de materiales e insumos que incluye el equipamiento y mobiliario, presentado por el contratista

La entrega de los adelantos se realizará en un plazo de quince (15) días calendario previos a la fecha prevista en el calendario de adquisición de materiales e insumos que incluye el equipamiento y mobiliario para cada adquisición, con la finalidad que EL CONTRATISTA pueda disponer del equipamiento y mobiliario en la oportunidad prevista en el calendario de avance de obra valorizado. Para tal efecto, EL CONTRATISTA debe solicitar la entrega del adelanto en un plazo de quince (15) días calendario anteriores al inicio del plazo antes mencionado, adjuntando a su solicitud la garantía por adelantos mediante carta fianza o póliza de caución y el comprobante de pago respectivo.

De conformidad con el numeral 180.2 del artículo 180 del Reglamento de la Ley de Contrataciones del Estado, los adelantos para materiales e insumos, y para equipamiento y mobiliario, en conjunto no superan el veinte por ciento (20%) del monto del contrato original.

CLÁUSULA UNDÉCIMA: CONFORMIDAD DE LA OBRA

La conformidad de la obra será dada con la suscripción del Acta de Recepción de Obra.

CLÁUSULA DUODÉCIMA: DECLARACIÓN JURADA DEL CONTRATISTA

EL CONTRATISTA declara bajo juramento que se compromete a cumplir las obligaciones derivadas del presente contrato, bajo sanción de quedar inhabilitado para contratar con el Estado en caso de incumplimiento.

CLÁUSULA DÉCIMA TERCERA: ASIGNACIÓN DE RIESGOS DEL CONTRATO DE OBRA

EL CONTRATISTA debe analizar detalladamente el Estudio de Gestión de Riesgos en la Planificación de la ejecución de la Obra, que forma parte del expediente técnico del proyecto, con la finalidad de poder aplicar las medidas paliativas correspondientes ante la ocurrencia de los riesgos previsibles durante la ejecución de la obra, en cumplimiento de la Directiva “GESTIÓN DE RIESGOS EN LA PLANIFICACIÓN DE LA EJECUCIÓN DE OBRAS”. (DIRECTIVA N° 012-2017-OSCE/CD).

Para tal efecto, en el Expediente Técnico se ha identificado y asignado los riesgos que pueden ocurrir durante la ejecución de la obra y la determinación de la parte del contrato que debe ser asumida de ser el caso durante la ejecución contractual.

Durante el proceso de la ejecución de la obra, EL CONTRATISTA debe realizar la debida y oportuna evaluación de los riesgos que pudieran presentarse, advirtiendo y tomando las medidas correspondientes antes de la ocurrencia de los mismos.



El Ingeniero Residente y el Jefe de la Supervisión en conjunto, deberán evaluar permanentemente el desarrollo de la administración de riesgos, debiendo anotar los resultados en el cuaderno de obra, cuando menos, con periodicidad semanal, precisando sus efectos y los hitos afectados o no cumplidos de ser el caso.

CLÁUSULA DÉCIMA CUARTA: RESPONSABILIDAD POR VICIOS OCULTOS

Ni la suscripción del Acta de Recepción de Obra, ni el consentimiento de la liquidación del contrato de obra, enervan el derecho de LA ENTIDAD a reclamar, posteriormente, por defectos o vicios ocultos, conforme a lo dispuesto por los artículos 40 de la Ley de Contrataciones del Estado y 173 de su Reglamento.

El plazo máximo de responsabilidad de EL CONTRATISTA es de 7 años, contados a partir de la conformidad de la recepción total de la obra.

CLÁUSULA DÉCIMA QUINTA: PENALIDADES

Si EL CONTRATISTA incurre en retraso injustificado en la ejecución de las prestaciones objeto del contrato, LA ENTIDAD le aplica automáticamente una penalidad por mora por cada día de atraso, de acuerdo a la siguiente fórmula:

$$\text{Penalidad Diaria} = \frac{0.10 \times \text{monto vigente}}{F \times \text{plazo vigente en días}}$$

Donde:

F = 0.15 para plazos mayores a sesenta (60) días o;

F = 0.40 para plazos menores o iguales a sesenta (60) días.

El retraso se justifica a través de la solicitud de ampliación de plazo debidamente aprobado. Adicionalmente, se considera justificado el retraso y en consecuencia no se aplica penalidad, cuando EL CONTRATISTA acredite, de modo objetivamente sustentado, que el mayor tiempo transcurrido no le resulta imputable. En este último caso la calificación del retraso como justificado por parte de LA ENTIDAD no da lugar al pago de gastos generales ni costos directos de ningún tipo, conforme el numeral 162.5 del artículo 162 del Reglamento de la Ley de Contrataciones del Estado.

Adicionalmente a la penalidad por mora se aplicarán las siguientes penalidades:

CUADRO N° 03: OTRAS PENALIDADES

N°	Supuesto de aplicación de penalidad	Forma de cálculo en función de UIT	Procedimiento
1	Cuando el personal acreditado permanece menos de sesenta (60) días desde el inicio de su participación en la ejecución del contrato o del íntegro del plazo de ejecución, si este es menor a los sesenta (60) días, de conformidad con las disposiciones establecidas en el numeral 190.2 del artículo 190 del Reglamento.	Una (100%) UIT <i>por cada día de ausencia del personal en obra en el plazo previsto.</i>	Según lo establecido en el numeral 10.1
2	En caso el contratista incumpla con su obligación de ejecutar la prestación con el personal acreditado o debidamente sustituido.	(50 % UIT) <i>por cada día de ausencia del personal en obra en el plazo previsto.</i>	Según lo establecido en el numeral 10.1
3	EL CONTRATISTA no cumple con la entrega del Expediente Técnico Final Conforme a Obra, en el plazo indicado en el contrato.	10% UIT por cada día de atraso	Según lo establecido en el numeral 10.1



4	En caso que EL CONTRATISTA no cumpla con presentar dentro de los cinco (05) días hábiles de cada mes siguiente, a la Oficina de Administración de Proyectos de Hidrandina S.A. la información vigente y actualizada solicitada por el Supervisor de Seguridad: Reporte Mensual de Seguridad (HHT, HHC, Índices de Accidentabilidad, Total de Incidentes, actos y condiciones inseguras, etc.)	25% UIT por cada Por cada incumplimiento mensual	La Oficina de Calidad y Fiscalización comunicará al administrador del contrato el incumplimiento para la respectiva penalización y Según lo establecido en el numeral 10.1.
5	En caso que EL CONTRATISTA de inicio a sus actividades, sin el consentimiento y visto de conformidad expedido a través de un documento por la Oficina de Administración de Proyectos o del Supervisor o Inspector de obra a través del Cuaderno de Obra.	100% UIT Por cada caso	La empresa contratista se hará responsable judicial y económicamente ante cualquier accidente o incidente que se origine a causa de la actividad. Paralización del Servicio u Obra y Según lo establecido en el numeral 10.1.
6	En caso que EL CONTRATISTA, programe y realice alguna actividad con electricidad en instalaciones y/o zonas de concesión de HIDRANDINA S.A. sin Orden de Trabajo.	400% UIT Por cada caso	Como reparación, además pagará todas las multas por sanciones determinadas por el Osinergmin y MTPE por incumplimiento de Normas Técnicas de Seguridad. Paralización del Servicio u Obra y Según lo establecido en el numeral 10.1.
7	En caso que EL CONTRATISTA no informe al Administrador de Contrato, Área Usuaria y/o a la Oficina de Calidad y Fiscalización, el acontecimiento de un accidente o incidente de trabajo leve, incapacitante o mortal dentro de un plazo máximo de dos (02) horas.	100% UIT Por cada caso	Como reparación además pagará todas las multas por sanciones determinadas por el Osinergmin y MTPE por incumplimiento de Normas de Seguridad. Paralización del Servicio para nueva inducción del personal y Penalización y Según lo establecido en el numeral 10.1.
8	En caso que EL CONTRATISTA oculte cualquier accidente o incidente de trabajo leve, incapacitante o mortal ocurrido a su personal y/o de terceros.	100% UIT Por cada accidente	Como reparación además pagará todas las multas y/o indemnizaciones por sanciones determinadas por el Osinergmin y MTPE por incumplimiento de Normas Técnicas de Seguridad y Resolución de contrato y Según lo establecido en el numeral 10.1.
9	En caso que EL CONTRATISTA no cumpla con la renovación de implementos, equipos e instrumentos de seguridad nuevos para su personal contratado dentro del plazo señalado por el Administrador del Contrato.	25% UIT Por cada caso	Suspensión del cronograma de trabajo del personal contratista, hasta la renovación del Servicio y la obra contratada por HIDRANDINA S.A. Penalización de la Obra y/o servicio, suspensión del trabajador hasta implementación del servicio nuevamente y Según lo establecido en el numeral 10.1.
10	En caso que se demuestre que EL CONTRATISTA, entregue información falsa al administrador del contrato de HIDRANDINA S.A.	100% UIT Por cada caso	Paralización de la obra hasta entregar la información verídica, Carta de Incumplimiento y Según lo establecido en el numeral 10.1.



11	En caso que el trabajador de la contratista no cumpla con su procedimiento de trabajo seguro y se compruebe que está cometiendo actos sub estándares.	50% UIT Por cada trabajador	Paralización de la obra y/o Suspensión del Trabajador y Según lo establecido en el numeral 10.1.
12	En caso que la empresa contratista asigne en cada servicio a personal que no cumpla con los perfiles de acuerdo a la tarea a ejecutar y lo exponga ante cualquier fatalidad o situación de peligro.	25% UIT Por trabajador	Suspensión de la tarea y de la obra, sea OS, o contrato y Según lo establecido en el numeral 10.1.
13	En caso que el CONTRATISTA tenga personal laborando en el Servicio u Obra sin estar dentro de la Póliza SCTR de pensión y salud. Atentando críticamente a la protección del trabajador y demostrando falta de interés en la legislación.	100% UIT Por cada trabajador	Paralización del Servicio hasta la regularización de la Póliza y asumirá cualquier multa y/o pago por distintos entes que pueda tener injerencia y Según lo establecido en el numeral 10.1.
14	No presentar, no subsanar observaciones, no implementar o no ejecutar los siguientes planes: - Seguridad y salud. - Monitoreo arqueológico. - Mitigación ambiental. La penalidad se aplicará por cada plan no implementado o ejecutado.	50% de la UIT, por cada día de atraso y por cada plan.	Según lo establecido en el numeral 10.1.
15	Por incumplimiento de normas de seguridad: - Personal laborando en obra sin vestimenta e implementos de seguridad. - Participación de personas en la ejecución de la obra sin estar incluidas en el RISST y RESESATAE declarado por el contratista. La penalidad se aplicará por cada persona y por día.	50% de la UIT, por cada persona y por cada día	Según informe del supervisor o inspector o la autoridad de trabajo. Esta penalidad se aplicará independientemente de la sanción que impongan la autoridad competente y según lo establecido en el numeral 10.1.
16	Por no haber instalado y/o emplear los dispositivos de seguridad y señalizaciones de seguridad, de acuerdo con lo señalado en el expediente técnico y en las normas técnicas de seguridad. La penalidad se aplicará por cada ocurrencia verificada.	50% de la UIT, por cada infracción	Según lo establecido en el numeral 10.1.
17	Ausencia del personal clave cuando correspondía su participación en la ejecución de la obra o en las reuniones de sustentación que se lleven a cabo en el desarrollo del estudio. La penalidad se aplicará por cada profesional y por día.	50% de la UIT, por cada vez	Según lo establecido en el numeral 10.1.
18	Cuando el contratista, conforme al calendario de uso de equipos, esté utilizando equipos con características y especificaciones diferentes a las ofertadas o en la cantidad ofrecida. La penalidad se aplicará por cada equipo y por día.	50% de la UIT, por cada equipo y por cada día	Según lo establecido en el numeral 10.1.
19	Cuando el contratista haya ejecutado la obra con insumos y materiales distintos y/o especificaciones de menor calidad que las previstas en el expediente técnico. El contratista deberá reemplazar los insumos y materiales y será penalizado por cada día que demore hacerlo.	50% de la UIT, por cada vez	Según lo establecido en el numeral 10.1.



20	Incumplir con normas labores, previsionales y de seguridad social. La penalidad se aplicará por cada persona afectada.	50% de la UIT, por cada vez	Según informe del supervisor o inspector o los documentos presentados como parte de la valorización en los que acredite tal omisión y según lo establecido en el numeral 10.1.
21	No presentar los informes obligatorios indicados en el numeral 15.3 de los TDR.	50% de la UIT, por cada vez	Según lo establecido en el numeral 10.1.
22	Incumplir con pagar los aportes al SENATI y a SENCICO	50% de la UIT, por cada vez.	Según lo establecido en el numeral 10.1.
23	Demora de la puesta en Operación Comercial según lo previsto en el cronograma reformulado y aprobado.	100% UIT por cada vez	Según lo establecido en el numeral 10.1.
24	Cuando la contratista exceda el horario establecido del corte programado.	50% de la UIT, por cada vez	Según lo establecido en el numeral 10.1.

Estas penalidades: se cuantificarán tomando como referencia la Unidad Impositiva Tributaria (UIT) vigente al momento de cometerse la infracción.

Importante

De haberse previsto otras penalidades a las previstas, incluir los supuestos de aplicación de penalidad, la forma de cálculo de la penalidad para cada supuesto y el procedimiento mediante el cual se verifica el supuesto a penalizar, conforme el artículo 163 del Reglamento de la Ley de Contrataciones del Estado.

Estas penalidades se deducen de las valorizaciones o en la liquidación final, según corresponda; o si fuera necesario, se cobra del monto resultante de la ejecución de la garantía de fiel cumplimiento.

La penalidad por mora y las otras penalidades pueden alcanzar cada una un monto máximo equivalente al diez por ciento (10%) del monto del contrato vigente, o de ser el caso, del ítem que debió ejecutarse.

Cuando se llegue a cubrir el monto máximo de la penalidad por mora o el monto máximo para otras penalidades, LA ENTIDAD puede resolver el contrato por incumplimiento.

CLÁUSULA DÉCIMA SEXTA: RESOLUCIÓN DEL CONTRATO

Cualquiera de las partes puede resolver el contrato, de conformidad con el numeral 32.3 del artículo 32 y artículo 36 de la Ley de Contrataciones del Estado, y el artículo 164 de su Reglamento. De darse el caso, LA ENTIDAD procederá de acuerdo a lo establecido en los artículos 165 y 207 del Reglamento de la Ley de Contrataciones del Estado.

CLÁUSULA DÉCIMA SÉTIMA: RESPONSABILIDAD DE LAS PARTES

Cuando se resuelva el contrato por causas imputables a algunas de las partes, se debe resarcir los daños y perjuicios ocasionados, a través de la indemnización correspondiente. Ello no obsta la aplicación de las sanciones administrativas, penales y pecuniarias a que dicho incumplimiento diere lugar, en el caso que éstas correspondan.

Lo señalado precedentemente no exime a ninguna de las partes del cumplimiento de las demás obligaciones previstas en el presente contrato.

CLÁUSULA DÉCIMA OCTAVA: CUMPLIMIENTO:

Son causales de resolución de contrato la presentación con información inexacta o falsa de la Declaración Jurada de Prohibiciones e Incompatibilidades a que se hace referencia en la Ley de prevención y mitigación del conflicto de intereses en el acceso y salida de personal del servicio público. Asimismo, en caso se incumpla con los impedimentos señalados en el artículo 5 de dicha ley se aplicará la inhabilitación por cinco años para contratar o prestar servicios al Estado, bajo cualquier modalidad.



CLÁUSULA DÉCIMA NOVENA: ANTICORRUPCIÓN

EL CONTRATISTA declara y garantiza no haber, directa o indirectamente, o tratándose de una persona jurídica a través de sus socios, integrantes de los órganos de administración, apoderados, representantes legales, funcionarios, asesores o personas vinculadas a las que se refiere el artículo 7 del Reglamento de la Ley de Contrataciones del Estado, ofrecido, negociado o efectuado, cualquier pago o, en general, cualquier beneficio o incentivo ilegal en relación al contrato.

Asimismo, el CONTRATISTA se obliga a conducirse en todo momento, durante la ejecución del contrato, con honestidad, probidad, veracidad e integridad y de no cometer actos ilegales o de corrupción, directa o indirectamente o a través de sus socios, accionistas, participacionistas, integrantes de los órganos de administración, apoderados, representantes legales, funcionarios, asesores y personas vinculadas a las que se refiere el artículo 7 del Reglamento de la Ley de Contrataciones del Estado.

Además, EL CONTRATISTA se compromete a i) comunicar a las autoridades competentes, de manera directa y oportuna, cualquier acto o conducta ilícita o corrupta de la que tuviera conocimiento; y ii) adoptar medidas técnicas, organizativas y/o de personal apropiadas para evitar los referidos actos o prácticas.

Finalmente, EL CONTRATISTA se compromete a no colocar a los funcionarios públicos con los que deba interactuar, en situaciones reñidas con la ética. En tal sentido, reconoce y acepta la prohibición de ofrecerles a éstos cualquier tipo de obsequio, donación, beneficio y/o gratificación, ya sea de bienes o servicios, cualquiera sea la finalidad con la que se lo haga.

CLAUSULA VIGÉSIMA: GOBIERNO E INTEGRIDAD CORPORATIVA

EL CONTRATISTA declara que ha sido debidamente informado de los compromisos adoptados por HIDRANDINA S.A., en el ámbito de la ética, la anticorrupción, el manejo de los conflictos de intereses, establecidos en el Código de Ética y Conducta, la Política Anticorrupción, la Política de Prevención y Tratamiento del Conflicto de Intereses (Documentos que se encuentran disponibles en la siguiente página Web: <https://www.distriluz.com.pe/index.php/etica-y-cumplimiento>).

Las Partes declaran y garantizan que cumplen y cumplirán con las normas del derecho internacional y las leyes aplicables y en especial con:

- (i) Los derechos humanos fundamentales y en particular la prohibición del uso trabajo infantil y cualquier forma de trabajo forzoso u obligatorio; y, la organización de cualquier tipo de discriminación en la ejecución de sus actividades.
- (ii) La normativa sobre prevención de delitos de lavado de activos y del financiamiento del terrorismo, delitos financieros, en particular la corrupción o cohecho, el fraude, y/o delitos similares o relacionados.

De igual forma, las Partes declaran que ni ellas, ni sus accionistas, socios o participacionistas o empresas vinculadas, ni cualquiera de sus respectivos directores, funcionarios, apoderados, empleados, ni ninguno de sus asesores, representantes o agentes, directa o indirectamente; han pagado, ofrecido, negociado, ni intentado pagar u ofrecer; ni intentarán pagar u ofrecer en el futuro ningún pago o comisión ilegal o cualquier beneficio o incentivo ilegal, para la celebración del presente contrato o durante la ejecución de este.

Asimismo, las Partes se obligan a conducirse durante la ejecución del Contrato, con honestidad, probidad, veracidad e integridad; y se obliga a no cometer actos ilegales o de corrupción, directa o indirectamente o a través de sus accionistas, integrantes de sus órganos de administración, apoderados, representantes legales, funcionarios, asesores y personas vinculadas a sus empresas. Además, las Partes se comprometen a comunicar a las autoridades competentes, de manera directa y oportuna, cualquier acto o conducta ilícita o corrupta de la que tuviera conocimiento; y adoptar medidas técnicas, organizativas y/o de personal apropiadas para evitar los referidos actos o prácticas.

De igual forma, durante la vigencia del Contrato, Las Partes se obligan a adoptar medidas razonables para asegurarse de que sus agentes u otros terceros sujetos a su control o a su influencia determinante, también cumplan con las obligaciones señaladas en el párrafo precedente.

Las Partes declaran que sus recursos no provienen de actividad ilícita, por lo que no vulnera o contraviene la normativa penal, ni utiliza tales recursos para desarrollar o financiar actividades ilícitas, lavado de activos, corrupción, terrorismo, entre otros.



Queda expresamente establecido que el Contrato quedará resuelto de pleno derecho en caso se verifique que alguna de las personas naturales o jurídicas mencionadas en los párrafos anteriores, hubiesen sido condenadas mediante sentencia consentida o ejecutoriada o hubiesen admitido y/o reconocido, la comisión de cualquiera de los delitos tipificados en la Sección IV del Capítulo II del Título XVIII del Código Penal (corrupción de funcionarios) o los previstos en la Ley N° 30424 - Ley que regula la responsabilidad administrativa de las personas jurídicas por el delito de cohecho activo transnacional.

EL CONTRATISTA manifiesta, con carácter de Declaración Jurada, lo siguiente:

- a. Brindará la información que le sea requerida, en cumplimiento de las exigencias sobre el sistema de prevención de lavado de activos y financiamiento del terrorismo. Esta obligación, incluye también a la atención de los requerimientos de información que se le formulen, para la actualización de la información.
- b. Que no tiene registros negativos en la lista Office of Foreign Assets Control - OFAC o en la Lista consolidada del Consejo de Seguridad de las Naciones Unidas – ONU.
- c. Se compromete a cumplir y atender los requisitos establecidos en el modelo de cumplimiento de LA ENTIDAD; estando obligado a presentar la información y documentación institucional, comercial y/o financiera, en la oportunidad en que tal información y documentación le sea solicitada.
- d. Tener conocimiento que la información y documentación institucional, comercial y/o financiera que proporcione podrá ser entregada a los organismos o entidades competentes, para el cumplimiento de sus fines y atribuciones de investigación, supervisión, etc. (ejemplo, el Ministerio Público).

CLÁUSULA VIGÉSIMA PRIMERA: MARCO LEGAL DEL CONTRATO

Sólo en lo no previsto en este contrato, en la Ley de Contrataciones del Estado y su Reglamento, en las directivas que emita el OSCE y demás normativa especial que resulte aplicable, serán de aplicación supletoria las disposiciones pertinentes del Código Civil vigente, cuando corresponda, y demás normas de derecho privado.

CLÁUSULA VIGÉSIMA SEGUNDA: SOLUCIÓN DE CONTROVERSIAS³⁰

Las controversias que surjan entre las partes durante la ejecución del contrato se resuelven mediante conciliación o arbitraje, según el acuerdo de las partes.

Cualquiera de las partes tiene derecho a iniciar el arbitraje a fin de resolver dichas controversias dentro del plazo de caducidad previsto en la Ley de Contrataciones del Estado y su Reglamento.

³¹Por lo tanto, en el caso que surjan controversias entre las partes durante la ejecución del presente contrato, éstas serán resueltas mediante arbitraje institucional, resuelto por Tribunal Arbitral, conformado por tres (3) árbitros, del Centro de Arbitraje de la Cámara de Comercio de Lima o del Centro de Arbitraje y Resolución de Conflictos de la Pontificia Universidad Católica del Perú o Centro de Arbitraje CEAR Latinoamericano.

Facultativamente, cualquiera de las partes tiene el derecho a solicitar una conciliación dentro del plazo de caducidad correspondiente, según lo señalado en el artículo 224 del Reglamento de la Ley de Contrataciones del Estado, sin perjuicio de recurrir al arbitraje, en caso no se llegue a un acuerdo entre ambas partes o se llegue a un acuerdo parcial. Las controversias sobre nulidad del contrato solo pueden ser sometidas a arbitraje.

El Laudo arbitral emitido es inapelable, definitivo y obligatorio para las partes desde el momento de su notificación, según lo previsto en el numeral 45.21 del artículo 45 de la Ley de Contrataciones del Estado.

CLÁUSULA VIGÉSIMA TERCERA: FACULTAD DE ELEVAR A ESCRITURA PÚBLICA

Cualquiera de las partes puede elevar el presente contrato a Escritura Pública corriendo con todos

³⁰ De acuerdo con el numeral 225.3 del artículo 225 del Reglamento, las partes pueden recurrir al arbitraje ad hoc cuando las controversias deriven de procedimientos de selección cuyo valor referencial sea menor o igual a cinco millones con 00/100 soles (S/ 5 000 000,00).

³¹ Por disposición mediante documento de GCAF-JCL-0131-2023



los gastos que demande esta formalidad.

CLÁUSULA VIGÉSIMA OCTAVA: DOMICILIO PARA EFECTOS DE LA EJECUCIÓN CONTRACTUAL

Las partes declaran el siguiente domicilio para efecto de las notificaciones que se realicen durante la ejecución del presente contrato:

DOMICILIO DE LA ENTIDAD: [.....]

DOMICILIO DEL CONTRATISTA: [CONSIGNAR EL DOMICILIO SEÑALADO POR EL POSTOR GANADOR DE LA BUENA PRO AL PRESENTAR LOS REQUISITOS PARA EL PERFECCIONAMIENTO DEL CONTRATO]

La variación del domicilio aquí declarado de alguna de las partes debe ser comunicada a la otra parte, formalmente y por escrito, con una anticipación no menor de quince (15) días calendario.

De acuerdo con las bases integradas, la oferta y las disposiciones del presente contrato, las partes lo firman por duplicado en señal de conformidad en la ciudad de [.....] al [CONSIGNAR FECHA].

“LA ENTIDAD”

“EL CONTRATISTA”

Importante

Este documento puede firmarse digitalmente si ambas partes cuentan con firma digital, según la Ley N° 27269, Ley de Firmas y Certificados Digitales³².

³² Para mayor información sobre la normativa de firmas y certificados digitales ingresar a: <https://www.indecopi.gob.pe/web/firmas-digitales/firmar-y-certificados-digitales>



CAPÍTULO VI CONSTANCIA DE PRESTACIÓN DE EJECUCIÓN DE OBRA

De conformidad con el artículo 169 del Reglamento, se deja expresa constancia de la culminación de la prestación derivada del contrato mencionado en el numeral 3 del presente documento.

1	DATOS DEL DOCUMENTO	Número del documento			
		Fecha de emisión del documento			
2	DATOS DEL CONTRATISTA	Nombre, denominación o razón social			
		RUC			
		EN CASO EL CONTRATISTA SEA UN CONSORCIO, ADEMÁS SE DEBERÁ REGISTRAR LA SIGUIENTE INFORMACIÓN:			
		Nombre o razón social del integrante del consorcio	RUC	%	Descripción de las obligaciones
3	DATOS DEL CONTRATO	Número del contrato			
		Tipo y número del procedimiento de selección			
		Descripción del objeto del contrato			
		Fecha de suscripción del contrato			
		Monto del contrato			
4	DATOS DE LA OBRA	Denominación de la obra			
		Ubicación de la obra (Región, Provincia y Distrito)			
		Nombres y apellidos del Supervisor de la Obra			
		Plazo de ejecución de la obra	Plazo original	días calendario	
			Ampliación(es) de plazo	días calendario	
			Total plazo	días calendario	
			Fecha de culminación de la obra		
			Fecha de recepción de la obra		
			Fecha de liquidación de la obra		
		Monto de la obra	Número de adicionales de obra		
			Monto total de los adicionales		
			Número de deductivos		
			Monto total de los deductivos		
			Monto total de la obra (sólo componente de obra)		



5 APLICACIÓN DE PENALIDADES	Monto de las penalidades por mora				
	Monto de otras penalidades				
	Monto total de las penalidades aplicadas				
6 SOLUCIÓN DE CONTROVERSIAS DEL CONTRATO	Junta de Resolución de Disputas	Si		No	
	Arbitraje	Si		No	
	N° de arbitrajes				
7 DATOS DE LA ENTIDAD	Nombre de la Entidad				
	RUC de la Entidad				
	Nombres y apellidos del funcionario que emite la constancia				
	Cargo que ocupa en la Entidad				
	Teléfono de contacto				
8					
	NOMBRE, FIRMA Y SELLO DEL FUNCIONARIO COMPETENTE				



ANEXOS



ANEXO Nº 1

DECLARACIÓN JURADA DE DATOS DEL POSTOR

Señores

COMITÉ DE SELECCIÓN

LICITACIÓN PÚBLICA Nº15-2024-HDNA-1

Presente.-

El que se suscribe, [.....], postor y/o Representante Legal de [CONSIGNAR EN CASO DE SER PERSONA JURÍDICA], identificado con [CONSIGNAR TIPO DE DOCUMENTO DE IDENTIDAD] N° [CONSIGNAR NÚMERO DE DOCUMENTO DE IDENTIDAD], con poder inscrito en la localidad de [CONSIGNAR EN CASO DE SER PERSONA JURÍDICA] en la Ficha N° [CONSIGNAR EN CASO DE SER PERSONA JURÍDICA] Asiento N° [CONSIGNAR EN CASO DE SER PERSONA JURÍDICA], **DECLARO BAJO JURAMENTO** que la siguiente información se sujeta a la verdad:

Nombre, Denominación o Razón Social :			
Domicilio Legal :			
RUC :	Teléfono(s) :		
Correo electrónico :			

Autorización de notificación por correo electrónico:

Autorizo que se notifiquen al correo electrónico indicado las siguientes actuaciones:

1. Solicitud de reducción de la oferta económica.
2. Solicitud de subsanación de los requisitos para perfeccionar el contrato.
3. Solicitud para presentar los documentos para perfeccionar el contrato, según orden de prelación, de conformidad con lo previsto en el artículo 141 del Reglamento.
4. Respuesta a la solicitud de acceso al expediente de contratación.

Asimismo, me comprometo a remitir la confirmación de recepción, en el plazo máximo de dos (2) días hábiles de recibida la comunicación.

[CONSIGNAR CIUDAD Y FECHA]

.....
Firma, Nombres y Apellidos del postor o Representante legal, según corresponda

Importante

La notificación dirigida a la dirección de correo electrónico consignada se entenderá válidamente efectuada cuando la Entidad reciba acuse de recepción.



Importante

Cuando se trate de consorcios, la declaración jurada es la siguiente:

ANEXO Nº 1

DECLARACIÓN JURADA DE DATOS DEL POSTOR

Señores

COMITÉ DE SELECCIÓN

LICITACIÓN PÚBLICA Nº15-2024-HDNA-1

Presente.-

El que se suscribe, [.....], representante común del consorcio [CONSIGNAR EL NOMBRE DEL CONSORCIO], identificado con [CONSIGNAR TIPO DE DOCUMENTO DE IDENTIDAD] N° [CONSIGNAR NÚMERO DE DOCUMENTO DE IDENTIDAD], **DECLARO BAJO JURAMENTO** que la siguiente información se sujeta a la verdad:

Datos del consorciado 1			
Nombre, Denominación o Razón Social :			
Domicilio Legal :			
RUC :	Teléfono(s) :		
Correo electrónico :			

Datos del consorciado 2			
Nombre, Denominación o Razón Social :			
Domicilio Legal :			
RUC :	Teléfono(s) :		
Correo electrónico :			

Datos del consorciado ...			
Nombre, Denominación o Razón Social :			
Domicilio Legal :			
RUC :	Teléfono(s) :		
Correo electrónico :			

Autorización de notificación por correo electrónico:

Correo electrónico del consorcio:

Autorizo que se notifiquen al correo electrónico indicado las siguientes actuaciones:

1. Solicitud de reducción de la oferta económica.
2. Solicitud de subsanación de los requisitos para perfeccionar el contrato.
3. Solicitud para presentar los documentos para perfeccionar el contrato, según orden de prelación, de conformidad con lo previsto en el artículo 141 del Reglamento.
4. Respuesta a la solicitud de acceso al expediente de contratación.

Asimismo, me comprometo a remitir la confirmación de recepción, en el plazo máximo de dos (2) días hábiles de recibida la comunicación.

[CONSIGNAR CIUDAD Y FECHA]

.....
Firma, Nombres y Apellidos del representante
común del consorcio

Importante



La notificación dirigida a la dirección de correo electrónico consignada se entenderá válidamente efectuada cuando la Entidad reciba acuse de recepción.



ANEXO N° 2

DECLARACIÓN JURADA

(ART. 52 DEL REGLAMENTO DE LA LEY DE CONTRATACIONES DEL ESTADO)

Señores

COMITÉ DE SELECCIÓN

LICITACIÓN PÚBLICA N°15-2024-HDNA-1

Presente.-

Mediante el presente el suscrito, postor y/o Representante Legal de [CONSIGNAR EN CASO DE SER PERSONA JURÍDICA], declaro bajo juramento:

- i. No haber incurrido y me obligo a no incurrir en actos de corrupción, así como a respetar el principio de integridad.
- ii. No tener impedimento para postular en el procedimiento de selección ni para contratar con el Estado, conforme al artículo 11 de la Ley de Contrataciones del Estado.
- iii. Conocer las sanciones contenidas en la Ley de Contrataciones del Estado y su Reglamento, así como las disposiciones aplicables de la Ley N° 27444, Ley del Procedimiento Administrativo General.
- iv. Participar en el presente proceso de contratación en forma independiente sin mediar consulta, comunicación, acuerdo, arreglo o convenio con ningún proveedor; y, conocer las disposiciones del Decreto Legislativo N° 1034, Decreto Legislativo que aprueba la Ley de Represión de Conductas Anticompetitivas.
- v. Conocer, aceptar y someterme a las bases, condiciones y reglas del procedimiento de selección.
- vi. Ser responsable de la veracidad de los documentos e información que presento en el presente procedimiento de selección.
- vii. Comprometerme a mantener la oferta presentada durante el procedimiento de selección y a perfeccionar el contrato, en caso de resultar favorecido con la buena pro.

[CONSIGNAR CIUDAD Y FECHA]

.....
Firma, Nombres y Apellidos del postor o Representante legal, según corresponda

Importante

En el caso de consorcios, cada integrante debe presentar esta declaración jurada, salvo que sea presentada por el representante común del consorcio.



ANEXO N° 3

DECLARACIÓN JURADA DE CUMPLIMIENTO DEL EXPEDIENTE TÉCNICO

Señores

COMITÉ DE SELECCIÓN

LICITACIÓN PÚBLICA N°15-2024-HDNA-1

Presente.-

Es grato dirigirme a usted, para hacer de su conocimiento que luego de haber examinado las bases y demás documentos del procedimiento de la referencia y, conociendo todos los alcances y las condiciones detalladas en dichos documentos, el postor que suscribe ofrece la ejecución de la obra [CONSIGNAR EL OBJETO DE LA CONVOCATORIA], de conformidad con el respectivo Expediente Técnico y las demás condiciones que se indican en el numeral 3.1 del Capítulo III de la sección específica de las bases y los documentos del procedimiento.

[CONSIGNAR CIUDAD Y FECHA]

.....
**Firma, Nombres y Apellidos del postor o
Representante legal o común, según corresponda**



ANEXO Nº 4

DECLARACIÓN JURADA DE PLAZO DE EJECUCIÓN DE LA OBRA

Señores

COMITÉ DE SELECCIÓN

LICITACIÓN PÚBLICA Nº15-2024-HDNA-1

Presente.-

Mediante el presente, con pleno conocimiento de las condiciones que se exigen en las bases del procedimiento de la referencia, me comprometo a ejecutar la obra [CONSIGNAR LA DENOMINACIÓN DE LA CONVOCATORIA], **su equipamiento, mobiliario y montaje hasta la puesta en servicio, en el plazo de** [CONSIGNAR EL PLAZO OFERTADO, EL CUAL DEBE ESTAR EXPRESADO EN DÍAS CALENDARIO] días calendario ³³

[CONSIGNAR CIUDAD Y FECHA]

.....
**Firma, Nombres y Apellidos del postor o
Representante legal o común, según corresponda**

³³ Este párrafo debe ser incluido en el caso de obras que se ejecuten bajo la modalidad de ejecución llave en mano que no incluya operación asistida.



ANEXO Nº 5

PROMESA DE CONSORCIO

(Sólo para el caso en que un consorcio se presente como postor)

Señores

COMITÉ DE SELECCIÓN

LICITACIÓN PÚBLICA Nº15-2024-HDNA-1

Presente.-

Los suscritos declaramos expresamente que hemos convenido en forma irrevocable, durante el lapso que dure el procedimiento de selección, para presentar una oferta conjunta a la **LICITACIÓN PÚBLICA Nº [CONSIGNAR NOMENCLATURA DEL PROCEDIMIENTO]**.

Asimismo, en caso de obtener la buena pro, nos comprometemos a formalizar el contrato de consorcio, de conformidad con lo establecido por el artículo 140 del Reglamento de la Ley de Contrataciones del Estado, bajo las siguientes condiciones:

a) Integrantes del consorcio

1. [NOMBRE, DENOMINACIÓN O RAZÓN SOCIAL DEL CONSORCIADO 1].
2. [NOMBRE, DENOMINACIÓN O RAZÓN SOCIAL DEL CONSORCIADO 2].

b) Designamos a [CONSIGNAR NOMBRES Y APELLIDOS DEL REPRESENTANTE COMÚN], identificado con [CONSIGNAR TIPO DE DOCUMENTO DE IDENTIDAD] N° [CONSIGNAR NÚMERO DE DOCUMENTO DE IDENTIDAD], como representante común del consorcio para efectos de participar en todos los actos referidos al procedimiento de selección, suscripción y ejecución del contrato correspondiente con [CONSIGNAR NOMBRE DE LA ENTIDAD].

Asimismo, declaramos que el representante común del consorcio no se encuentra impedido, inhabilitado ni suspendido para contratar con el Estado.

c) Fijamos nuestro domicilio legal común en [.....].

d) Las obligaciones que corresponden a cada uno de los integrantes del consorcio son las siguientes:

1. OBLIGACIONES DE [NOMBRE, DENOMINACIÓN O RAZÓN SOCIAL DEL CONSORCIADO 1] [%]³⁴

[DESCRIBIR LAS OBLIGACIONES DEL CONSORCIADO 1]

2. OBLIGACIONES DE [NOMBRE, DENOMINACIÓN O RAZÓN SOCIAL DEL CONSORCIADO 2] [%]³⁵

[DESCRIBIR LAS OBLIGACIONES DEL CONSORCIADO 2]

TOTAL OBLIGACIONES

100%³⁶

³⁴ Consignar únicamente el porcentaje total de las obligaciones, el cual debe ser expresado en número entero, sin decimales.

³⁵ Consignar únicamente el porcentaje total de las obligaciones, el cual debe ser expresado en número entero, sin decimales.

³⁶ Este porcentaje corresponde a la sumatoria de los porcentajes de las obligaciones de cada uno de los integrantes del consorcio.



[CONSIGNAR CIUDAD Y FECHA]

.....
Consortiado 1

**Nombres, apellidos y firma del Consortiado 1
o de su Representante Legal
Tipo y N° de Documento de Identidad**

.....
Consortiado 2

**Nombres, apellidos y firma del Consortiado 2
o de su Representante Legal
Tipo y N° de Documento de Identidad**

Importante

De conformidad con el artículo 52 del Reglamento, las firmas de los integrantes del consorcio deben ser legalizadas.



ANEXO N° 6

PRECIO DE LA OFERTA

ÍTEM N° [INDICAR NÚMERO]

Señores

COMITÉ DE SELECCIÓN

LICITACIÓN PÚBLICA N°15-2024-HDNA-1

Presente.-

Es grato dirigirme a usted, para hacer de su conocimiento que, de acuerdo con las bases, mi oferta es la siguiente:

El postor debe presentar el precio de su oferta con el detalle según presupuesto del expediente de obra

INCLUIR LA ESTRUCTURA DEL PRESUPUESTO DE OBRA, A FIN DE QUE EL POSTOR CONSIGNE LOS PRECIOS UNITARIOS Y EL PRECIO TOTAL DE SU OFERTA,

El precio de la oferta en soles incluye todos los tributos, seguros, transporte, inspecciones, pruebas y, de ser el caso, los costos laborales conforme a la legislación vigente, así como cualquier otro concepto que pueda tener incidencia sobre el costo de la obra a ejecutar; excepto la de aquellos postores que gocen de alguna exoneración legal, no incluirán en el precio de su oferta los tributos respectivos.

[CONSIGNAR CIUDAD Y FECHA]

.....
**Firma, Nombres y Apellidos del postor o
Representante legal o común, según corresponda**

Adicionalmente al documento escaneado del presente anexo, el postor puede adjuntar el archivo en Excel del presupuesto de la obra (que fue publicado conjuntamente con las bases), completando la información que sustenta el precio de su oferta. En caso de divergencia prevalece el documento escaneado del precio de la oferta

Importante

- *En caso que el postor reduzca su oferta, según lo previsto en el artículo 68 del Reglamento, debe presentar nuevamente este Anexo.*
- *El postor que goce de alguna exoneración legal, debe indicar que su oferta no incluye el tributo materia de la exoneración, debiendo incluir el siguiente texto:*

"Mi oferta no incluye [CONSIGNAR EL TRIBUTO MATERIA DE LA EXONERACIÓN]".
- *El análisis de precios unitarios y el detalle de los gastos generales fijos y variables no se presentan en la oferta, sino para el perfeccionamiento del contrato.*



ANEXO Nº 9

**DECLARACIÓN JURADA
(NUMERAL 49.4 DEL ARTÍCULO 49 DEL REGLAMENTO)**

Señores
COMITÉ DE SELECCIÓN
LICITACIÓN PÚBLICA Nº15-2024-HDNA-1
Presente.-

Mediante el presente el suscrito, postor y/o Representante Legal de [CONSIGNAR EN CASO DE SER PERSONA JURÍDICA], declaro que la experiencia que acredito de la empresa [CONSIGNAR LA DENOMINACIÓN DE LA PERSONA JURÍDICA] como consecuencia de una reorganización societaria, no se encuentra en el supuesto establecido en el numeral 49.4 del artículo 49 del Reglamento.

[CONSIGNAR CIUDAD Y FECHA]

.....
**Firma, Nombres y Apellidos del postor o
Representante legal, según corresponda**

Importante

A efectos de cautelar la veracidad de esta declaración, el postor puede verificar la información de la Relación de Proveedores Sancionados por el Tribunal de Contrataciones del Estado con Sanción Vigente en <http://portal.osce.gob.pe/rnp/content/relación-de-proveedores-sancionados>.

También le asiste dicha facultad al órgano encargado de las contrataciones o al órgano de la Entidad al que se le haya asignado la función de verificación de la oferta presentada por el postor ganador de la buena pro.

ANEXO N° 10**EXPERIENCIA DEL POSTOR EN LA ESPECIALIDAD**

Señores
COMITÉ DE SELECCIÓN
LICITACIÓN PÚBLICA N°15-2024-HDNA-1
Presente.-

Mediante el presente, el suscrito detalla lo siguiente como EXPERIENCIA EN OBRAS SIMILARES:

Nº	CLIENTE	OBJETO DEL CONTRATO	Nº CONTRATO	FECHA DEL CONTRATO ³⁷	FECHA DE RECEPCIÓN DE LA OBRA	EXPERIENCIA PROVENIENTE ³⁸ DE:	MONEDA	IMPORTE ³⁹	TIPO DE CAMBIO VENTA ⁴⁰	MONTO FACTURADO ACUMULADO ⁴¹
1										
2										
3										
4										
5										
6										

³⁷ Se refiere a la fecha de suscripción del contrato.

³⁸ Si el titular de la experiencia no es el postor, consignar si dicha experiencia corresponde a la matriz en caso que el postor sea sucursal, o fue transmitida por reorganización societaria, debiendo acompañar la documentación sustentatoria correspondiente. Al respecto, según la Opinión N° 216-2017/DTN "Considerando que la sociedad matriz y la sucursal constituyen la misma persona jurídica, la sucursal puede acreditar como suya la experiencia de su matriz". Del mismo modo, según lo previsto en la Opinión N° 010-2013/DTN, "... en una operación de reorganización societaria que comprende tanto una fusión como una escisión, la sociedad resultante podrá acreditar como suya la experiencia de la sociedad incorporada o absorbida, que se extingue producto de la fusión; asimismo, si en virtud de la escisión se transfiere un bloque patrimonial consistente en una línea de negocio completa, la sociedad resultante podrá acreditar como suya la experiencia de la sociedad escindida, correspondiente a la línea de negocio transmitida. De esta manera, la sociedad resultante podrá emplear la experiencia transmitida, como consecuencia de la reorganización societaria antes descrita, en los futuros procesos de selección en los que participe".

³⁹ Se refiere al monto del contrato ejecutado incluido adicionales y reducciones, de ser el caso.

⁴⁰ El tipo de cambio venta debe corresponder al publicado por la SBS correspondiente a la fecha de suscripción del contrato.

⁴¹ Consignar en la moneda establecida para el valor referencial.

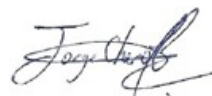

Nº	CLIENTE	OBJETO DEL CONTRATO	Nº CONTRATO	FECHA DEL CONTRATO ³⁷	FECHA DE RECEPCIÓN DE LA OBRA	EXPERIENCIA PROVENIENTE ³⁸ DE:	MONEDA	IMPORTE ³⁹	TIPO DE CAMBIO VENTA ⁴⁰	MONTO FACTURADO ACUMULADO ⁴¹
7										
8										
9										
10										
TOTAL										

[CONSIGNAR CIUDAD Y FECHA]

.....
Firma, Nombres y Apellidos del postor o
Representante legal o común, según corresponda



ANEXO N° 12

AUTORIZACIÓN DE NOTIFICACIÓN DE LA DECISIÓN DE LA ENTIDAD SOBRE LA SOLICITUD DE AMPLIACIÓN DE PLAZO MEDIANTE MEDIOS ELECTRÓNICOS DE COMUNICACIÓN

(DOCUMENTO A PRESENTAR EN EL PERFECCIONAMIENTO DEL CONTRATO)

Señores

COMITÉ DE SELECCIÓN

LICITACIÓN PÚBLICA N°15-2024-HDNA-1

Presente.-

El que se suscribe, [.....], postor adjudicado y/o Representante Legal de [CONSIGNAR EN CASO DE SER PERSONA JURÍDICA], identificado con [CONSIGNAR TIPO DE DOCUMENTO DE IDENTIDAD] N° [CONSIGNAR NÚMERO DE DOCUMENTO DE IDENTIDAD], autorizo que durante la ejecución del contrato se me notifique al correo electrónico [INDICAR EL CORREO ELECTRÓNICO] lo siguiente:

✓ Notificación de la decisión de la Entidad respecto a la solicitud de ampliación de plazo.

[CONSIGNAR CIUDAD Y FECHA]

.....
**Firma, Nombres y Apellidos del postor o
Representante legal o común, según
corresponda**

Importante

La notificación de la decisión de la Entidad respecto a la solicitud de ampliación de plazo se efectúa por medios electrónicos de comunicación, siempre que se cuente con la autorización correspondiente y sea posible obtener un acuse de recibo a través del mecanismo utilizado.



ANEXO N° 13
FORMATO DE DECLARACIÓN JURADA SOBRE PROHIBICIONES E
INCOMPATIBILIDADES

Yo, _____ identificado con DNI N° _____, declaro bajo juramento:

- a) Cumplir con las obligaciones consignadas en el artículo 3 de la Ley N° 31564 y artículo 16 de su Reglamento, esto es:
- Guardar secreto, reserva o confidencialidad de los asuntos o información que, por ley expresa, tengan dicho carácter. Esta obligación se extiende aun cuando el vínculo laboral o contractual con la entidad pública se hubiera extinguido y mientras la información mantenga su carácter de secreta, reservada o confidencial.
 - No divulgar ni utilizar información que, sin tener reserva legal expresa, pudiera resultar privilegiada por su contenido relevante, empleándola en su beneficio o de terceros, o en perjuicio o desmedro del Estado o de terceros.
- a) Abstenerme de intervenir en los casos que se configure el supuesto de impedimento señalado en el artículo 5 de la Ley N° 31564 y en los artículos 10 y 11 de su Reglamento.
- b) No hallarme incurso en ninguno de los impedimentos señalados en los numerales 11.3 y 11.4 del artículo 11 del Reglamento de la Ley N° 31564.

Suscribo la presente declaración jurada manifestando que la información presentada se sujeta al principio de presunción de veracidad del numeral 1.7 del artículo IV del TUO de la Ley N° 27444, Ley del Procedimiento Administrativo General.

Si lo declarado no se ajusta a lo anteriormente mencionado, me sujeto a lo establecido en el artículo 438 del Código Penal y las demás responsabilidades administrativas, civiles y/o penales que correspondan, conforme al marco legal vigente.

Fecha:

Firma

DNI N°: