

BASES INTEGRADAS DE ADJUDICACIÓN SIMPLIFICADA PARA LA CONTRATACIÓN DEL SERVICIO DE CONSULTORÍA EN GENERAL

Aprobado mediante Directiva N° 001-2019-OSCE/CD



SUB DIRECCIÓN DE NORMATIVIDAD – DIRECCIÓN TÉCNICO NORMATIVA
ORGANISMO SUPERVISOR DE LAS CONTRATACIONES DEL ESTADO - OSCE

SIMBOLOGÍA UTILIZADA:

N°	Símbolo	Descripción
1	[ABC] / [.....]	La información solicitada dentro de los corchetes sombreados debe ser completada por la Entidad durante la elaboración de las bases.
2	[ABC] / [.....]	Es una indicación, o información que deberá ser completada por la Entidad con posterioridad al otorgamiento de la buena pro para el caso específico de la elaboración de la PROFORMA DEL CONTRATO; o por los proveedores, en el caso de los ANEXOS de la oferta.
3	<div>Importante</div> <ul style="list-style-type: none"> • Abc 	Se refiere a consideraciones importantes a tener en cuenta por el órgano encargado de las contrataciones o el comité de selección, según corresponda y por los proveedores.
4	<div>Advertencia</div> <ul style="list-style-type: none"> • Abc 	Se refiere a advertencias a tener en cuenta por el órgano encargado de las contrataciones o comité de selección, según corresponda y por los proveedores.
5	<div>Importante para la Entidad</div> <ul style="list-style-type: none"> • Xyz 	Se refiere a consideraciones importantes a tener en cuenta por el órgano encargado de las contrataciones o el comité de selección, según corresponda y deben ser eliminadas una vez culminada la elaboración de las bases.

CARACTERÍSTICAS DEL DOCUMENTO:

Las bases estándar deben ser elaboradas en formato WORD, y deben tener las siguientes características:

N°	Características	Parámetros
1	Márgenes	Superior : 2.5 cm Inferior: 2.5 cm Izquierda: 2.5 cm Derecha: 2.5 cm
2	Fuente	Arial
3	Estilo de Fuente	Normal: Para el contenido en general Cursiva: Para el encabezado y pie de página Para las Consideraciones importantes (Ítem 3 del cuadro anterior)
4	Color de Fuente	Automático: Para el contenido en general Azul : Para las Consideraciones importantes (Ítem 3 del cuadro anterior)
5	Tamaño de Letra	16 : Para las dos primeras hojas de las Secciones General y Específica 11 : Para el nombre de los Capítulos. 10 : Para el cuerpo del documento en general 9 : Para el encabezado y pie de página Para el contenido de los cuadros, pudiendo variar, según la necesidad 8 : Para las Notas al pie
6	Alineación	Justificada: Para el contenido en general y notas al pie. Centrada : Para la primera página, los títulos de las Secciones y nombres de los Capítulos)
7	Interlineado	Sencillo
8	Espaciado	Anterior : 0 Posterior : 0
9	Subrayado	Para los nombres de las Secciones y para resaltar o hacer hincapié en algún concepto

INSTRUCCIONES DE USO:

- Una vez registrada la información solicitada dentro de los corchetes sombreados en gris, el texto deberá quedar en letra tamaño 10, con estilo normal, sin formato de negrita y sin sombrear.
- La nota **IMPORTANTE** no puede ser modificada ni eliminada en la Sección General. En el caso de la Sección Específica debe seguirse la instrucción que se indica en dicha nota.

Elaboradas en enero de 2019

Modificadas en marzo, junio y diciembre de 2019, julio 2020, julio y diciembre 2021, junio y octubre de 2022

BASES INTEGRADAS

ADJUDICACIÓN SIMPLIFICADA PARA LA CONTRATACIÓN DEL SERVICIO DE CONSULTORÍA EN GENERAL¹

ADJUDICACIÓN SIMPLIFICADA N°014-2023-GRA-SRP-CS-1 PRIMERA CONVOCATORIA

**CONTRATACIÓN DEL SERVICIO DE CONSULTORÍA
PARA LA FORMULACION DEL ESTUDIO DE PRE-
INVERSION: MEJORAMIENTO DEL SERVICIO DE AGUA
PARA RIEGO DEL CANAL L2-BARRETO-SECTOR TANGAY
MEDIO, DISTRITO DE NUEVO CHIMBOTE, PROVINCIA DE
SANTA-DEPARTAMENTO DE ANCASH, CON CODIGO IDEA
N° 228578.**

¹ Estas Bases se utilizarán para la contratación del servicio de consultoría en general. Para tal efecto, se deberá tener en cuenta la siguiente definición:

Consultoría en general: Servicios profesionales altamente calificados.

DEBER DE COLABORACIÓN

La Entidad y todo proveedor que se someta a las presentes Bases, sea como participante, postor y/o contratista, deben conducir su actuación conforme a los principios previstos en la Ley de Contrataciones del Estado.

En este contexto, se encuentran obligados a prestar su colaboración al OSCE y a la Secretaría Técnica de la Comisión de Defensa de la Libre Competencia del INDECOPI, en todo momento según corresponda a sus competencias, a fin de comunicar presuntos casos de fraude, colusión y corrupción por parte de los funcionarios y servidores de la Entidad, así como los proveedores y demás actores que participan en el proceso de contratación.

De igual forma, deben poner en conocimiento del OSCE y a la Secretaría Técnica de la Comisión de Defensa de la Libre Competencia del INDECOPI los indicios de conductas anticompetitivas que se presenten durante el proceso de contratación, en los términos del Decreto Legislativo N° 1034, "Ley de Represión de Conductas Anticompetitivas", o norma que la sustituya, así como las demás normas de la materia.

La Entidad y todo proveedor que se someta a las presentes Bases, sea como participante, postor y/o contratista del proceso de contratación deben permitir al OSCE o a la Secretaría Técnica de la Comisión de Defensa de la Libre Competencia del INDECOPI el acceso a la información referida a las contrataciones del Estado que sea requerida, prestar testimonio o absolución de posiciones que se requieran, entre otras formas de colaboración.

SECCIÓN GENERAL

DISPOSICIONES COMUNES DEL PROCEDIMIENTO DE SELECCIÓN

(ESTA SECCIÓN NO DEBE SER MODIFICADA EN NINGÚN EXTREMO, BAJO SANCIÓN DE NULIDAD)

CAPÍTULO I ETAPAS DEL PROCEDIMIENTO DE SELECCIÓN

1.1. REFERENCIAS

Cuando en el presente documento se mencione la palabra Ley, se entiende que se está haciendo referencia a la Ley N° 30225, Ley de Contrataciones del Estado, y cuando se mencione la palabra Reglamento, se entiende que se está haciendo referencia al Reglamento de la Ley de Contrataciones del Estado aprobado por Decreto Supremo N° 344-2018-EF.

Las referidas normas incluyen sus respectivas modificaciones, de ser el caso.

1.2. CONVOCATORIA

Se realiza a través de su publicación en el SEACE de conformidad con lo señalado en el artículo 54 del Reglamento, en la fecha señalada en el calendario del procedimiento de selección, debiendo adjuntar las bases y resumen ejecutivo.

1.3. REGISTRO DE PARTICIPANTES

El registro de participantes se realiza conforme al artículo 55 del Reglamento. En el caso de un consorcio, basta que se registre uno (1) de sus integrantes.

Importante

- *Para registrarse como participante en un procedimiento de selección convocado por las Entidades del Estado Peruano, es necesario que los proveedores cuenten con inscripción vigente y estar habilitados ante el Registro Nacional de Proveedores (RNP) que administra el Organismo Supervisor de las Contrataciones del Estado (OSCE). Para obtener mayor información, se puede ingresar a la siguiente dirección electrónica: www.rnp.gob.pe.*
- *Los proveedores que deseen registrar su participación deben ingresar al SEACE utilizando su Certificado SEACE (usuario y contraseña). Asimismo, deben observar las instrucciones señaladas en el documento de orientación "Guía para el registro de participantes electrónico" publicado en <https://www2.seace.gob.pe/>.*
- *En caso los proveedores no cuenten con inscripción vigente en el RNP y/o se encuentren inhabilitados o suspendidos para ser participantes, postores y/o contratistas, el SEACE restringirá su registro, quedando a potestad de estos intentar nuevamente registrar su participación en el procedimiento de selección en cualquier otro momento, dentro del plazo establecido para dicha etapa, siempre que haya obtenido la vigencia de su inscripción o quedado sin efecto la sanción que le impuso el Tribunal de Contrataciones del Estado.*

1.4. FORMULACIÓN DE CONSULTAS Y OBSERVACIONES A LAS BASES

La formulación de consultas y observaciones a las bases se efectúa de conformidad con lo establecido en los numerales 72.1 y 72.2 del artículo 72 del Reglamento, así como el literal a) del artículo 89 del Reglamento.

Importante

No pueden formularse consultas ni observaciones respecto del contenido de una ficha de homologación aprobada. Las consultas y observaciones que se formulen sobre el particular, se tienen como no presentadas.

1.5. ABSOLUCIÓN DE CONSULTAS, OBSERVACIONES E INTEGRACIÓN DE BASES

La absolución de consultas, observaciones e integración de las bases se realizan conforme a las disposiciones previstas en el numeral 72.4 del artículo 72 y el literal a) del artículo 89 del Reglamento.

Importante

- *No se absolverán consultas y observaciones a las bases que se presenten en forma física.*
- *Cuando exista divergencia entre lo indicado en el pliego de absolución de consultas y observaciones y la integración de bases, prevalece lo absuelto en el referido pliego; sin perjuicio, del deslinde de responsabilidades correspondiente.*

1.6. FORMA DE PRESENTACIÓN DE OFERTAS

Las ofertas se presentan conforme lo establecido en el artículo 59 y en el artículo 90 del Reglamento.

Las declaraciones juradas, formatos o formularios previstos en las bases que conforman la oferta deben estar debidamente firmados por el postor (firma manuscrita o digital, según la Ley N° 27269, Ley de Firmas y Certificados Digitales²). Los demás documentos deben ser visados por el postor. En el caso de persona jurídica, por su representante legal, apoderado o mandatario designado para dicho fin y, en el caso de persona natural, por este o su apoderado. No se acepta el pegado de la imagen de una firma o visto. Las ofertas se presentan foliadas.

Importante

- *Los formularios electrónicos que se encuentran en el SEACE y que los proveedores deben llenar para presentar sus ofertas, tienen carácter de declaración jurada.*
- *En caso la información contenida en los documentos escaneados que conforman la oferta no coincida con lo declarado a través del SEACE, prevalece la información declarada en los documentos escaneados.*
- *No se tomarán en cuenta las ofertas que se presenten en físico a la Entidad.*

1.7. PRESENTACIÓN Y APERTURA DE OFERTAS

El participante presentará su oferta de manera electrónica a través del SEACE, desde las 00:01 horas hasta las 23:59 horas del día establecido para el efecto en el cronograma del procedimiento; adjuntando el archivo digitalizado que contenga los documentos que conforman la oferta de acuerdo a lo requerido en las bases.

El participante debe verificar antes de su envío, bajo su responsabilidad, que el archivo pueda ser descargado y su contenido sea legible.

Importante

Los integrantes de un consorcio no pueden presentar ofertas individuales ni conformar más de un consorcio en un procedimiento de selección, o en un determinado ítem cuando se trate de procedimientos de selección según relación de ítems.

En la apertura electrónica de la oferta técnica, el órgano encargado de las contrataciones o el comité de selección, según corresponda, verifica la presentación de lo exigido en la sección específica de las bases de conformidad con el numeral 81.2 del artículo 81 del Reglamento y

² Para mayor información sobre la normativa de firmas y certificados digitales ingresar a: <https://www.indecopi.gob.pe/web/firmas-digitales/firmar-y-certificados-digitales>

determina si las ofertas responden a las características y/o requisitos y condiciones de los Términos de Referencia, detallados en la sección específica de las bases. De no cumplir con lo requerido, la oferta se considera no admitida.

1.8. CALIFICACIÓN Y EVALUACIÓN DE LAS OFERTAS

La calificación y evaluación de los postores se realiza conforme los requisitos de calificación y factores de evaluación que se indican en la sección específica de las bases.

La evaluación técnica y económica se realiza sobre la base de:

Oferta técnica : 100 puntos
Oferta económica : 100 puntos

1.8.1 CALIFICACIÓN DE LAS OFERTAS TÉCNICAS

La calificación de las ofertas técnicas se realiza conforme a lo establecido en el numeral 82.1 del artículo 82 del Reglamento.

1.8.2 EVALUACIÓN DE LAS OFERTAS TÉCNICAS

La evaluación de las ofertas técnicas se realiza conforme a lo establecido en los numerales 82.2 y 82.3 del artículo 82 del Reglamento.

1.8.3 APERTURA Y EVALUACIÓN DE OFERTAS ECONÓMICAS

El órgano encargado de las contrataciones o el comité de selección, según corresponda, evalúa las ofertas económicas y determina el puntaje total de las ofertas de conformidad con el artículo 83 del Reglamento así como los coeficientes de ponderación previstos en la sección específica de las bases.

Importante

En el caso de contratación de consultorías que se presten fuera de la provincia de Lima y Callao, cuyo valor estimado no supere los doscientos mil Soles (S/ 200,000.00), a solicitud del postor se asigna una bonificación equivalente al diez por ciento (10%) sobre el puntaje total obtenido por los postores con domicilio en la provincia donde prestará el servicio, o en las provincias colindantes, sean o no pertenecientes al mismo departamento o región. El domicilio es el consignado en la constancia de inscripción ante el RNP³. Lo mismo aplica en el caso de procedimientos de selección por relación de ítems, cuando algún ítem no supera el monto señalado anteriormente.

1.9. SUBSANACIÓN DE LAS OFERTAS

La subsanación de las ofertas se sujeta a lo establecido en el artículo 60 del Reglamento. El plazo que se otorgue para la subsanación no puede ser inferior a un (1) día hábil.

La solicitud de subsanación se realiza de manera electrónica a través del SEACE y será remitida al correo electrónico consignado por el postor al momento de realizar su inscripción en el RNP, siendo su responsabilidad el permanente seguimiento de las notificaciones a dicho correo. La notificación de la solicitud se entiende efectuada el día de su envío al correo electrónico.

³ La constancia de inscripción electrónica se visualizará en el portal web del Registro Nacional de Proveedores: www.rnp.gob.pe

La presentación de las subsanaciones se realiza a través del SEACE. No se tomará en cuenta la subsanación que se presente en físico a la Entidad.

1.10. OTORGAMIENTO DE LA BUENA PRO

La buena pro se otorga luego de la evaluación correspondiente según lo indicado en el numeral 1.8.3 de la presente sección.

Previo al otorgamiento de la buena pro, el órgano encargado de las contrataciones o el comité de selección, según corresponda, aplica lo dispuesto en el artículo 68 del Reglamento, sobre el rechazo de las ofertas, de ser el caso.

En el supuesto que dos (2) o más ofertas empaten, el otorgamiento de la buena pro se efectúa observando estrictamente el orden señalado en el numeral 91.2 del artículo 91 del Reglamento.

El desempate mediante sorteo se realiza de manera electrónica a través del SEACE.

Definida la oferta ganadora, el órgano encargado de las contrataciones o el comité de selección, según corresponda, otorga la buena pro, mediante su publicación en el SEACE, incluyendo el cuadro comparativo y las actas debidamente motivadas de los resultados de la admisión, no admisión, calificación, descalificación, evaluación, rechazo y el otorgamiento de la buena pro.

1.11. CONSENTIMIENTO DE LA BUENA PRO

Cuando se hayan presentado dos (2) o más ofertas, el consentimiento de la buena pro se produce a los cinco (5) días hábiles siguientes de la notificación de su otorgamiento, sin que los postores hayan ejercido el derecho de interponer el recurso de apelación.

En caso que se haya presentado una sola oferta, el consentimiento de la buena pro se produce el mismo día de la notificación de su otorgamiento.

El consentimiento del otorgamiento de la buena pro se publica en el SEACE al día hábil siguiente de producido.

Importante

Una vez consentido el otorgamiento de la buena pro, el órgano encargado de las contrataciones o el órgano de la Entidad al que se haya asignado tal función realiza la verificación de la oferta presentada por el postor ganador de la buena pro conforme lo establecido en el numeral 64.6 del artículo 64 del Reglamento.

CAPÍTULO II

SOLUCIÓN DE CONTROVERSIAS DURANTE EL PROCEDIMIENTO DE SELECCIÓN

2.1. RECURSO DE APELACIÓN

A través del recurso de apelación se pueden impugnar los actos dictados durante el desarrollo del procedimiento de selección hasta antes del perfeccionamiento del contrato.

El recurso de apelación se presenta ante la Entidad convocante, y es conocido y resuelto por su Titular, cuando el valor estimado sea igual o menor a cincuenta (50) UIT. Cuando el valor estimado sea mayor a dicho monto, el recurso de apelación se presenta ante y es resuelto por el Tribunal de Contrataciones del Estado.

En los procedimientos de selección según relación de ítems, el valor estimado total del procedimiento determina ante quién se presenta el recurso de apelación.

Los actos que declaren la nulidad de oficio, la cancelación del procedimiento de selección y otros actos emitidos por el Titular de la Entidad que afecten la continuidad de este, se impugnan ante el Tribunal de Contrataciones del Estado.

Importante

- *Una vez otorgada la buena pro, el órgano encargado de las contrataciones o el comité de selección, según corresponda, está en la obligación de permitir el acceso de los participantes y postores al expediente de contratación, salvo la información calificada como secreta, confidencial o reservada por la normativa de la materia, a más tardar dentro del día siguiente de haberse solicitado por escrito.*
- *A efectos de recoger la información de su interés, los postores pueden valerse de distintos medios, tales como: (i) la lectura y/o toma de apuntes, (ii) la captura y almacenamiento de imágenes, e incluso (iii) pueden solicitar copia de la documentación obrante en el expediente, siendo que, en este último caso, la Entidad deberá entregar dicha documentación en el menor tiempo posible, previo pago por tal concepto.*
- *El recurso de apelación se presenta ante la Mesa de Partes del Tribunal o ante las oficinas desconcentradas del OSCE o en la Unidad de Trámite Documentario de la Entidad, según corresponda.*

2.2. PLAZOS DE INTERPOSICIÓN DEL RECURSO DE APELACIÓN

La apelación contra el otorgamiento de la buena pro o contra los actos dictados con anterioridad a ella se interpone dentro de los cinco (5) días hábiles siguientes de haberse notificado el otorgamiento de la buena pro.

La apelación contra los actos dictados con posterioridad al otorgamiento de la buena pro, contra la declaración de nulidad, cancelación y declaratoria de desierto del procedimiento, se interpone dentro de los cinco (5) días hábiles siguientes de haberse tomado conocimiento del acto que se desea impugnar.

CAPÍTULO III DEL CONTRATO

3.1. PERFECCIONAMIENTO DEL CONTRATO

Los plazos y el procedimiento para perfeccionar el contrato se realiza conforme a lo indicado en el artículo 141 del Reglamento.

Para perfeccionar el contrato, el postor ganador de la buena pro debe presentar los documentos señalados en el artículo 139 del Reglamento y los previstos en la sección específica de las bases.

3.2. GARANTÍAS

Las garantías que deben otorgar los postores y/o contratistas, según corresponda, son las de fiel cumplimiento del contrato y por los adelantos.

3.2.1. GARANTÍA DE FIEL CUMPLIMIENTO

Como requisito indispensable para perfeccionar el contrato, el postor ganador debe entregar a la Entidad la garantía de fiel cumplimiento del mismo por una suma equivalente al diez por ciento (10%) del monto del contrato original. Esta se mantiene vigente hasta la conformidad de la recepción de la prestación a cargo del contratista.

3.2.2. GARANTÍA DE FIEL CUMPLIMIENTO POR PRESTACIONES ACCESORIAS

En las contrataciones que conllevan la ejecución de prestaciones accesorias, tales como mantenimiento, reparación o actividades afines, se otorga una garantía adicional por una suma equivalente al diez por ciento (10%) del monto del contrato de la prestación accesorio, la misma que debe ser renovada periódicamente hasta el cumplimiento total de las obligaciones garantizadas.

Importante

- *En los contratos cuyos montos sean iguales o menores a doscientos mil Soles (S/200,000.00), no corresponde presentar garantía de fiel cumplimiento de contrato ni garantía de fiel cumplimiento por prestaciones accesorias. Dicha excepción también aplica a los contratos derivados de procedimientos de selección por relación de ítems, cuando el monto del ítem adjudicado o la sumatoria de los montos de los ítems adjudicados no superen el monto señalado anteriormente, conforme a lo dispuesto en el literal a) del artículo 152 del Reglamento.*
- *En los contratos de consultoría en general que celebren las Entidades con las micro y pequeñas empresas, estas últimas pueden otorgar como garantía de fiel cumplimiento el diez por ciento (10%) del monto del contrato, porcentaje que es retenido por la Entidad durante la primera mitad del número total de pagos a realizarse, de forma prorrateada en cada pago, con cargo a ser devuelto a la finalización del mismo, conforme lo establecen los numerales 149.4 y 149.5 del artículo 149 del Reglamento y el numeral 151.2 del artículo 151 del Reglamento.*

3.2.3. GARANTÍA POR ADELANTO

En caso se haya previsto en la sección específica de las bases la entrega de adelantos, el contratista debe presentar una garantía emitida por idéntico monto conforme a lo estipulado en el artículo 153 del Reglamento.

3.3. REQUISITOS DE LAS GARANTÍAS

Las garantías que se presenten deben ser incondicionales, solidarias, irrevocables y de realización automática en el país, al solo requerimiento de la Entidad. Asimismo, deben ser emitidas por empresas que se encuentren bajo la supervisión directa de la Superintendencia de Banca, Seguros y Administradoras Privadas de Fondos de Pensiones y que cuenten con clasificación de riesgo B o superior. Asimismo, deben estar autorizadas para emitir garantías; o estar consideradas en la última lista de bancos extranjeros de primera categoría que periódicamente publica el Banco Central de Reserva del Perú.

Importante

Corresponde a la Entidad verificar que las garantías presentadas por el postor ganador de la buena pro y/o contratista cumplan con los requisitos y condiciones necesarios para su aceptación y eventual ejecución, sin perjuicio de la determinación de las responsabilidades funcionales que correspondan.

Advertencia

Los funcionarios de las Entidades no deben aceptar garantías emitidas bajo condiciones distintas a las establecidas en el presente numeral, debiendo tener en cuenta lo siguiente:

1. La clasificadora de riesgo que asigna la clasificación a la empresa que emite la garantía debe encontrarse listada en el portal web de la SBS (<http://www.sbs.gob.pe/sistema-financiero/clasificadoras-de-riesgo>).

2. Se debe identificar en la página web de la clasificadora de riesgo respectiva, cuál es la clasificación vigente de la empresa que emite la garantía, considerando la vigencia a la fecha de emisión de la garantía.

3. Para fines de lo establecido en el artículo 148 del Reglamento, la clasificación de riesgo B, incluye las clasificaciones B+ y B.

4. Si la empresa que otorga la garantía cuenta con más de una clasificación de riesgo emitida por distintas empresas listadas en el portal web de la SBS, bastará que en una de ellas cumpla con la clasificación mínima establecida en el Reglamento.

En caso exista alguna duda sobre la clasificación de riesgo asignada a la empresa emisora de la garantía, se deberá consultar a la clasificadora de riesgos respectiva.

De otro lado, además de cumplir con el requisito referido a la clasificación de riesgo, a efectos de verificar si la empresa emisora se encuentra autorizada por la SBS para emitir garantías, debe revisarse el portal web de dicha Entidad (<http://www.sbs.gob.pe/sistema-financiero/relacion-de-empresas-que-se-encuentran-autorizadas-a-emitir-cartas-fianza>).

Los funcionarios competentes deben verificar la autenticidad de la garantía a través de los mecanismos establecidos (consulta web, teléfono u otros) por la empresa emisora.

3.4. EJECUCIÓN DE GARANTÍAS

La Entidad puede solicitar la ejecución de las garantías conforme a los supuestos contemplados en el artículo 155 del Reglamento.

3.5. ADELANTOS

La Entidad puede entregar adelantos directos al contratista, los que en ningún caso exceden en conjunto del treinta por ciento (30%) del monto del contrato original, siempre que ello haya sido previsto en la sección específica de las bases.

3.6. PENALIDADES

3.6.1. PENALIDAD POR MORA EN LA EJECUCIÓN DE LA PRESTACIÓN

En caso de retraso injustificado del contratista en la ejecución de las prestaciones objeto del contrato, la Entidad le aplica automáticamente una penalidad por mora por cada día de atraso, de conformidad con el artículo 162 del Reglamento.

3.6.2. OTRAS PENALIDADES

La Entidad puede establecer penalidades distintas a la mencionada en el numeral precedente, según lo previsto en el artículo 163 del Reglamento y lo indicado en la sección específica de las bases.

Estos dos tipos de penalidades se calculan en forma independiente y pueden alcanzar cada una un monto máximo equivalente al diez por ciento (10%) del monto del contrato vigente, o de ser el caso, del ítem que debió ejecutarse.

3.7. INCUMPLIMIENTO DEL CONTRATO

Las causales para la resolución del contrato, serán aplicadas de conformidad con el artículo 36 de la Ley y 164 del Reglamento.

3.8. PAGOS

El pago se realiza después de ejecutada la respectiva prestación, pudiendo contemplarse pagos a cuenta, según la forma establecida en la sección específica de las bases o en el contrato.

La Entidad paga las contraprestaciones pactadas a favor del contratista dentro de los diez (10) días calendario siguientes de otorgada la conformidad de los servicios, siempre que se verifiquen las condiciones establecidas en el contrato para ello, bajo responsabilidad del funcionario competente.

La conformidad se emite en un plazo máximo de quince (15) días, bajo responsabilidad del funcionario que debe emitir la conformidad.

En el caso que se haya suscrito contrato con un consorcio, el pago se realizará de acuerdo a lo que se indique en el contrato de consorcio.

Advertencia

En caso de retraso en los pagos a cuenta o pago final por parte de la Entidad, salvo que se deba a caso fortuito o fuerza mayor, esta reconoce al contratista los intereses legales correspondientes, de conformidad con el artículo 39 de la Ley y 171 del Reglamento, debiendo repetir contra los responsables de la demora injustificada.

3.9. DISPOSICIONES FINALES

Todos los demás aspectos del presente procedimiento no contemplados en las bases se regirán supletoriamente por la Ley y su Reglamento, así como por las disposiciones legales vigentes.

SECCIÓN ESPECÍFICA

CONDICIONES ESPECIALES DEL PROCEDIMIENTO DE SELECCIÓN

(EN ESTA SECCIÓN LA ENTIDAD DEBERÁ COMPLETAR LA INFORMACIÓN EXIGIDA, DE ACUERDO A LAS INSTRUCCIONES INDICADAS)

CAPÍTULO I GENERALIDADES

1.1. ENTIDAD CONVOCANTE

Nombre : OFICINA SUB REGIONAL SUB REGION PACIFICO
RUC N° : 20320162352
Domicilio legal : AV. CHIMBOTE N° 130 URB. BUENOS AIRES
Teléfono: : 043-311762
Correo electrónico: : abastecimiento@subregionpacifico.gob.pe

1.2. OBJETO DE LA CONVOCATORIA

El presente procedimiento de selección tiene por objeto la contratación del servicio de consultoría para la FORMULACION DEL ESTUDIO DE PRE-INVERSION: MEJORAMIENTO DEL SERVICIO DE AGUA PARA RIEGO DEL CANAL L2-BARRETO-SECTOR TANGAY MEDIO, DISTRITO DE NUEVO CHIMBOTE, PROVINCIA DE SANTA-DEPARTAMENTO DE ANCASH, CON CODIGO IDEA N° 228578.

1.3. EXPEDIENTE DE CONTRATACIÓN

El expediente de contratación fue aprobado mediante FORMATO N°002-034-2023-GRA-SRP-G el 02 de octubre del 2023.

1.4. FUENTE DE FINANCIAMIENTO

5. Recursos Determinados

Importante

La fuente de financiamiento debe corresponder a aquella prevista en la Ley de Equilibrio Financiero del Presupuesto del Sector Público del año fiscal en el cual se convoca el procedimiento de selección.

1.5. SISTEMA DE CONTRATACIÓN

El presente procedimiento se rige por el sistema de SUMA ALZADA, de acuerdo con lo establecido en el expediente de contratación respectivo.

1.6. ALCANCES DEL REQUERIMIENTO

El alcance de la prestación está definido en el Capítulo III de la presente sección de las bases.

1.7. PLAZO DE PRESTACIÓN DEL SERVICIO DE CONSULTORÍA

Los servicios de consultoría materia de la presente convocatoria se prestarán en el plazo de sesenta (60) días calendario, en concordancia con lo establecido en el expediente de contratación.

1.8. COSTO DE REPRODUCCIÓN Y ENTREGA DE BASES

Los participantes registrados tienen el derecho de recabar un ejemplar de las bases, para cuyo

efecto deben cancelar el valor de S/. 10,00 (Diez y 00/100 soles) en la caja de la Entidad y recabar las bases en el Área de Abastecimiento y Control Patrimonial, cito en Av. Chimbote N°130 Urb. Buenos Aires.

Importante

El costo de entrega de un ejemplar de las bases no puede exceder el costo de su reproducción.

1.9. BASE LEGAL

- Ley N°31638 Ley de Presupuesto del Sector Público para el Año Fiscal 2023.
- Ley N°31639 Ley de Equilibrio Financiero del Presupuesto del Sector Público del año fiscal 2023.
- Decreto Supremo N°344-2018-EF, Reglamento de la Ley N°30225, Ley de Contrataciones del Estado, en adelante el Reglamento y sus Modificaciones.
- Texto Único Ordenado de la Ley N°30225, Aprobado por Decreto Supremo N°082-2019-EF.
- Decreto Supremo N°004-2019-JUS, que Aprueba el Texto Único Ordenado de la Ley 27444 Ley de Procedimiento Administrativo
- Decreto Supremo N° 011-79-VC
- Código Civil.
- Directivas del OSCE.

Las referidas normas incluyen sus respectivas modificaciones, de ser el caso.

CAPÍTULO II DEL PROCEDIMIENTO DE SELECCIÓN

2.1. CALENDARIO DEL PROCEDIMIENTO DE SELECCIÓN

Según el cronograma de la ficha de selección de la convocatoria publicada en el SEACE.

Importante

De conformidad con la vigesimosegunda Disposición Complementaria Final del Reglamento, en caso la Entidad (Ministerios y sus organismos públicos, programas o proyectos adscritos) haya difundido el requerimiento a través del SEACE siguiendo el procedimiento establecido en dicha disposición, no procede formular consultas u observaciones al requerimiento.

2.2. CONTENIDO DE LAS OFERTAS

2.2.1. OFERTA TÉCNICA

La oferta contendrá, además de un índice de documentos⁴, la siguiente documentación:

2.2.1.1. Documentación de presentación obligatoria

A. Documentos para la admisión de la oferta

a.1) Declaración jurada de datos del postor. (**Anexo N° 1**)

a.2) Documento que acredite la representación de quien suscribe la oferta.

En caso de persona jurídica, copia del certificado de vigencia de poder del representante legal, apoderado o mandatario designado para tal efecto.

En caso de persona natural, copia del documento nacional de identidad o documento análogo, o del certificado de vigencia de poder otorgado por persona natural, del apoderado o mandatario, según corresponda.

En el caso de consorcios, este documento debe ser presentado por cada uno de los integrantes del consorcio que suscriba la promesa de consorcio, según corresponda.

Advertencia

De acuerdo con el artículo 4 del Decreto Legislativo N° 1246, las Entidades están prohibidas de exigir a los administrados o usuarios la información que puedan obtener directamente mediante la interoperabilidad a que se refieren los artículos 2 y 3 de dicho Decreto Legislativo. En esa medida, si la Entidad es usuaria de la Plataforma de Interoperabilidad del Estado – PIDE⁵ y siempre que el servicio web se encuentre activo en el Catálogo de Servicios de dicha plataforma, no corresponderá exigir el certificado de vigencia de poder y/o documento nacional de identidad.

a.3) Declaración jurada de acuerdo con el literal b) del artículo 52 del Reglamento.

⁴ La omisión del índice no determina la no admisión de la oferta.

⁵ Para mayor información de las Entidades usuarias y del Catálogo de Servicios de la Plataforma de Interoperabilidad del Estado – PIDE ingresar al siguiente enlace <https://www.gobiernodigital.gob.pe/interoperabilidad/>

(Anexo N° 2)

- a.4) Declaración jurada de cumplimiento de los Términos de Referencia contenidos en el numeral 3.1 del Capítulo III de la presente sección. (**Anexo N° 3**)
- a.5) Declaración jurada de plazo de prestación del servicio de consultoría. (**Anexo N° 4**).
- a.6) Carta de compromiso del personal clave con firma legalizada, según lo previsto en el numeral 3.1 del Capítulo III de la presente sección. (**Anexo N° 5**)
- a.7) Promesa de consorcio con firmas legalizadas, de ser el caso, en la que se consigne los integrantes, el representante común, el domicilio común y las obligaciones a las que se compromete cada uno de los integrantes del consorcio así como el porcentaje equivalente a dichas obligaciones. (**Anexo N° 6**)

Importante

El órgano encargado de las contrataciones o el comité de selección, según corresponda, verifica la presentación de los documentos requeridos. De no cumplir con lo requerido, la oferta se considera no admitida.

B. Documentos para acreditar los requisitos de calificación

Incorporar en la oferta los documentos que acreditan los “**Requisitos de Calificación**” que se detallan en el numeral 3.2 del Capítulo III de la presente sección de las bases.

2.2.1.2. Documentación de presentación facultativa:

- a) En el caso de microempresas y pequeñas empresas integradas por personas con discapacidad, o en el caso de consorcios conformados en su totalidad por estas empresas, deben presentar la constancia o certificado con el cual acredite su inscripción en el Registro de Empresas Promocionales para Personas con Discapacidad⁶.
- b) Incorporar en la oferta los documentos que acreditan los “**Factores de Evaluación**” establecidos en el Capítulo IV de la presente sección de las bases, a efectos de obtener el puntaje previsto en dicho Capítulo para cada factor.
- c) Solicitud de bonificación por tener la condición de micro y pequeña empresa. (**Anexo N° 13**)

Importante para la Entidad

- *En el caso de contratación de consultorías que se presten fuera de la provincia de Lima y Callao, cuyo valor estimado del procedimiento de selección no supere los doscientos mil Soles (S/ 200,000.00, consignar el siguiente literal:*
- d) *Los postores con domicilio en la provincia donde se prestará el servicio de consultoría, o en las provincias colindantes, sean o no pertenecientes al mismo departamento o región, pueden presentar la solicitud de bonificación por servicios prestados fuera de la provincia de Lima y Callao, según **Anexo N° 12**.*

Advertencia

⁶ Dicho documento se tendrá en consideración en caso de empate, conforme a lo previsto en el artículo 91 del Reglamento.

El órgano encargado de las contrataciones o el comité de selección, según corresponda, no podrá exigir al postor la presentación de documentos que no hayan sido indicados en los acápites “Documentos para la admisión de la oferta”, “Requisitos de calificación” y “Factores de evaluación”.

2.2.2. OFERTA ECONÓMICA

La oferta económica expresada en soles. Adjuntar obligatoriamente el **Anexo N° 7**.

El monto total de la oferta económica y los subtotales que lo componen deben ser expresados con dos (2) decimales. Los precios unitarios o tarifas pueden ser expresados con más de dos (2) decimales.

Importante

La estructura de costos o análisis de precios, se presenta para el perfeccionamiento del contrato, de ser el caso.

2.3. DETERMINACIÓN DEL PUNTAJE TOTAL DE LAS OFERTAS

Una vez evaluadas las ofertas técnica y económica se procederá a determinar el puntaje total de las mismas.

El puntaje total de las ofertas es el promedio ponderado de ambas evaluaciones, obtenido de la aplicación de la siguiente fórmula:

$$PTP_i = c_1 PT_i + c_2 Pe_i$$

Donde:

PTP_i = Puntaje total del postor i
PT_i = Puntaje por evaluación técnica del postor i
Pe_i = Puntaje por evaluación económica del postor i
c₁ = Coeficiente de ponderación para la evaluación técnica.
c₂ = Coeficiente de ponderación para la evaluación económica.

Se aplicarán las siguientes ponderaciones:

c₁ = **0.80**
c₂ = **0.20**

Donde: c₁ + c₂ = 1.00

2.4. REQUISITOS PARA PERFECCIONAR EL CONTRATO

El postor ganador de la buena pro debe presentar los siguientes documentos para perfeccionar el contrato:

- Garantía de fiel cumplimiento del contrato.
- Garantía de fiel cumplimiento por prestaciones accesorias, de ser el caso.
- Contrato de consorcio con firmas legalizadas ante Notario de cada uno de los integrantes, de ser el caso.
- Código de cuenta interbancaria (CCI) o, en el caso de proveedores no domiciliados, el número de su cuenta bancaria y la entidad bancaria en el exterior.
- Copia de la vigencia del poder del representante legal de la empresa que acredite que cuenta con facultades para perfeccionar el contrato, cuando corresponda.
- Copia de DNI del postor en caso de persona natural, o de su representante legal en caso

de persona jurídica.

Advertencia

De acuerdo con el artículo 4 del Decreto Legislativo N° 1246, las Entidades están prohibidas de exigir a los administrados o usuarios la información que puedan obtener directamente mediante la interoperabilidad a que se refieren los artículos 2 y 3 de dicho Decreto Legislativo. En esa medida, si la Entidad es usuaria de la Plataforma de Interoperabilidad del Estado – PIDE⁷ y siempre que el servicio web se encuentre activo en el Catálogo de Servicios de dicha plataforma, no corresponderá exigir los documentos previstos en los literales e) y f).

- g) Domicilio para efectos de la notificación durante la ejecución del contrato.
- h) Autorización de notificación de la decisión de la Entidad sobre la solicitud de ampliación de plazo mediante medios electrónicos de comunicación ⁸ (**Anexo N°14**).
- a) Detalle de los precios unitarios de la oferta económica⁹.
- b) Estructura de costos de la oferta económica¹⁰.
- c) Detalle del monto de la oferta económica de cada uno de los servicios de consultoría que conforman el paquete¹¹.

Importante

- *En caso que el postor ganador de la buena pro sea un consorcio, las garantías que presente este para el perfeccionamiento del contrato, así como durante la ejecución contractual, de ser el caso, además de cumplir con las condiciones establecidas en el artículo 33 de la Ley y en el artículo 148 del Reglamento, deben consignar expresamente el nombre completo o la denominación o razón social de los integrantes del consorcio, en calidad de garantizados, de lo contrario no podrán ser aceptadas por las Entidades. No se cumple el requisito antes indicado si se consigna únicamente la denominación del consorcio, conforme lo dispuesto en la Directiva “Participación de Proveedores en Consorcio en las Contrataciones del Estado”.*
- *En los contratos de consultoría en general que celebren las Entidades con las micro y pequeñas empresas, estas últimas pueden otorgar como garantía de fiel cumplimiento el diez por ciento (10%) del monto del contrato, porcentaje que es retenido por la Entidad durante la primera mitad del número total de pagos a realizarse, de forma prorrateada en cada pago, con cargo a ser devuelto a la finalización del mismo, conforme lo establece el numeral 149.4 del artículo 149 y el numeral 151.2 del artículo 151 del Reglamento. Para dicho efecto los postores deben encontrarse registrados en el REMYPE, consignando en la Declaración Jurada de Datos del Postor (Anexo N° 1) o en la solicitud de retención de la garantía durante el perfeccionamiento del contrato, que tienen la condición de MYPE, lo cual será verificado por la Entidad en el link <http://www2.trabajo.gob.pe/servicios-en-linea-2-2> opción consulta de empresas acreditadas en el REMYPE.*
- *En los contratos cuyos montos sean iguales o menores a doscientos mil Soles (S/ 200,000.00), no corresponde presentar garantía de fiel cumplimiento de contrato ni garantía de fiel cumplimiento por prestaciones accesorias. Dicha excepción también aplica a los contratos derivados de procedimientos de selección por relación de ítems, cuando el monto del ítem adjudicado o la sumatoria de los montos de los ítems adjudicados no supere el monto señalado anteriormente, conforme a lo dispuesto en el literal a) del artículo 152 del Reglamento.*

⁷ Para mayor información de las Entidades usuarias y del Catálogo de Servicios de la Plataforma de Interoperabilidad del Estado – PIDE ingresar al siguiente enlace <https://www.gobiernodigital.gob.pe/interoperabilidad/>

⁸ En tanto se implemente la funcionalidad en el SEACE, de conformidad con la Primera Disposición Complementaria Transitoria del Decreto Supremo N° 234-2022-EF.

⁹ Incluir solo en caso de la contratación bajo el sistema a suma alzada.

¹⁰ Incluir solo cuando resulte necesario para la ejecución contractual, identificar los costos de cada uno de los rubros que comprenden la oferta.

¹¹ Incluir solo en caso de contrataciones por paquete.

Importante

- *Corresponde a la Entidad verificar que las garantías presentadas por el postor ganador de la buena pro cumplan con los requisitos y condiciones necesarios para su aceptación y eventual ejecución, sin perjuicio de la determinación de las responsabilidades funcionales que correspondan.*
- *De conformidad con el Reglamento Consular del Perú aprobado mediante Decreto Supremo N° 076-2005-RE para que los documentos públicos y privados extendidos en el exterior tengan validez en el Perú, deben estar legalizados por los funcionarios consulares peruanos y refrendados por el Ministerio de Relaciones Exteriores del Perú, salvo que se trate de documentos públicos emitidos en países que formen parte del Convenio de la Apostilla, en cuyo caso bastará con que estos cuenten con la Apostilla de la Haya¹².*
- *La Entidad no puede exigir documentación o información adicional a la consignada en el presente numeral para el perfeccionamiento del contrato.*

2.5. PERFECCIONAMIENTO DEL CONTRATO

El contrato se perfecciona con la suscripción del documento que lo contiene. Para dicho efecto el postor ganador de la buena pro, dentro del plazo previsto en el artículo 141 del Reglamento debe presentar la documentación requerida en mesa de partes de la entidad.

2.6. FORMA DE PAGO

La Entidad realizará el pago de la contraprestación pactada a favor del contratista en, PAGOS PARCIALES.

PAGOS	INFORME Y PAGO	% DEL CONTRATO
1º Pago	Aprobación y/o conformidad del entregable N° 02, previa conformidad del servicio por parte de la Unidad Formuladora y la Sub Gerencia de Infraestructura y Medio Ambiente.	40%
2º Pago	A la viabilización del estudio de pre inversión (entregable final) en el Banco de inversiones, previa conformidad del servicio por parte de la Unidad Formuladora y la Sub Gerencia de Infraestructura y Medio Ambiente.	60%

Para efectos del pago de las contraprestaciones ejecutadas por el contratista, la Entidad debe contar con la siguiente documentación:

- Informe del funcionario responsable del Área Unidad Formuladora emitiendo la conformidad de la prestación efectuada.
- Solicitud de pago adjuntando el Comprobante de pago, recibo por honorarios electrónico.
- Retención de 4ta categoría (de corresponder).
- Copia del contrato u orden de servicio.
- Copia del formato N°7A, declarando la viabilidad de estudios
- Copia del DNI, copia del RNP
- Dicha documentación se debe presentar en mesa de partes de la entidad, sito en Av. Chimbote N°130 Urb. Buenos Aires.

¹² Según lo previsto en la Opinión N° 009-2016/DTN.

CAPÍTULO III REQUERIMIENTO

Importante

De conformidad con el numeral 29.8 del artículo 29 del Reglamento, el área usuaria es responsable de la adecuada formulación del requerimiento, debiendo asegurar la calidad técnica y reducir la necesidad de su reformulación por errores o deficiencias técnicas que repercutan en el proceso de contratación.

3.1. TERMINOS DE REFERENCIA



TERMINO DE REFERENCIA PARA LA CONTRATACIÓN DEL
SERVICIO DE CONSULTORÍA PARA LA FORMULACIÓN DEL
PROYECTO DE INVERSIÓN:
“MEJORAMIENTO DEL SERVICIO DE AGUA PARA RIEGO DEL
CANAL L2 – BARRETO – SECTOR TANGAY MEDIO, DISTRITO
DE NUEVO CHIMBOTE – PROVINCIA DE SANTA –
DEPARTAMENTO DE ANCASH”



AGOSTO - 2023



GOBIERNO REGIONAL DE ANCASH
SUB REGIÓN PACÍFICO
SUB GERENCIA DE INFRAESTRUCTURA Y MEDIO AMBIENTE
Unidad Formuladora

"AÑO DE LA UNIDAD, LA PAZ Y EL DESARROLLO"

CONTENIDO

1. REQUERIMIENTOS TÉCNICOS MÍNIMOS	4
2. NOMBRE DEL PROYECTO	4
3. BASE LEGAL	4
4. UBICACIÓN DEL PROYECTO	5
5. OBJETO DE LA CONTRATACIÓN	5
6. OBJETIVOS DEL ESTUDIO	6
6.1.OBJETIVO GENERAL	6
6.2.OBJETIVO ESPECÍFICO	6
7. SISTEMA DE CONTRATACIÓN	6
8. METAS FÍSICAS DEL PROYECTO	6
9. REQUISITOS MINIMOS - PERFIL DEL CONSULTOR Y EQUIPO TÉCNICO	6
9.1.EXPERIENCIA PROFESIONAL DEL CONSULTOR	6
9.1.1. De La Habilitación Del Consultor	7
9.1.2. De la experiencia del consultor en la especialidad:	7
9.1.3. Condición Del Consorcios	7
9.2.EXPERIENCIA PROFESIONAL DE EQUIPO CLAVE	8
9.3.RESPONSABILIDADES DEL CONSULTOR	10
10. EQUIPAMIENTO MINIMO PARA EL SERVICIO REQUERIDO	12
11. CONTENIDO MÍNIMO DEL ESTUDIO	12
12. DOCUMENTACIÓN A PRESENTAR COMO RESULTADO DEL SERVICIO	25
13. PLAZO PARA LA ELABORACION DEL PROYECTO DE INVERSION	25
13.1. COMPUTO DE PLAZO	25
13.2. INICIO DE PLAZO DE CONSULTORIA	26
13.3. PLAZO DE LOS ENTREGABLES DE LA CONSULTORIA	26
14. REVISION Y CONTENIDO DE LOS ENTREGABLE	28
15. VALOR REFERENCIAL DEL SERVICIO	28
16. CONFORMIDAD PARCIAL POR ENTREGABLES DE LA CONSULTORIA	29
17. CONFORMIDAD DE LA TOTALIDAD DE LA CONSULTORIA	29
18. FORMAS DE PAGO	29
19. EVALUADOR DEL SERVICIO	29
20. GARANTIA DE FIEL CUMPLIMIENTO	29
21. PROPIEDAD DEL PROYECTO DE INVERSIÓN	30
22. RECURSOS QUE PROPORCIONARÁ LA ENTIDAD CONTRATANTE	30
23. EVALUACION PARA SELECCIÓN DEL CONSULTOR	30
24. PENALIDADES	30
25. PROPIEDAD INTELECTUAL	31
26. CONFIDENCIALIDAD	31
27. RESOLUCION DEL CONTRATO	32
28. SOLUCION DE CONTROVERSIAS	32
29. NORMAS ANTICORRUPCION	32
30. NORMAS ANTISOBORNO	32
31. REQUISITOS DE CALIFICACION	33





GOBIERNO REGIONAL DE ANCASH
SUB REGIÓN PACÍFICO
SUB GERENCIA DE INFRAESTRUCTURA Y MEDIO AMBIENTE
Unidad Formuladora

"AÑO DE LA UNIDAD, LA PAZ Y EL DESARROLLO"

TÉRMINOS DE REFERENCIA

CONTRATACIÓN DEL SERVICIO DE CONSULTORÍA PARA LA FORMULACIÓN DEL PROYECTO DE INVERSIÓN: "MEJORAMIENTO DEL SERVICIO DE AGUA PARA RIEGO DEL CANAL L2 – BARRETO – SECTOR TANGAY MEDIO, DISTRITO DE NUEVO CHIMBOTE – PROVINCIA DE SANTA – DEPARTAMENTO DE ANCASH"

ENTIDAD CONTRATANTE

La Entidad contratante es la Sub Región Pacífico del Gobierno Regional de Ancash, con domicilio legal en la Av. Chimbote #130 – Urb. Buenos Aires – Nuevo Chimbote- Provincia de Santa – Región Ancash.

ANTECEDENTES

El Gobierno Regional de Ancash, es un organismo público con personería jurídica de derecho público interno y con autonomía económica, administrativa y financiera; fue creado mediante Ley N° 27867- Ley Orgánica de Gobiernos Regionales y sus relaciones, funciones, estructura orgánica presupuestaria y recursos están sujetos a lo dispuesto en la Ley N° 27783- Ley Orgánica de bases de la Descentralización y demás normas reglamentarias complementarias, en lo que fuera pertinente.

El Gobierno Regional de Ancash, tiene como misión organizar y conducir la gestión pública regional de acuerdo a sus competencias exclusivas, compartidas y delegadas en el marco de las políticas nacionales y sectoriales para contribuir al desarrollo integral y sostenible de la región.

En tal sentido, la Sub Región Pacífico es un organismo descentralizado que tiene personería jurídica de derecho público, con autonomía política, económica y administrativa en asuntos de su competencia, constituyendo, administrativa, económica y financieramente un presupuesto.

La Sub Región Pacífico busca priorizar los objetivos estratégicos institucionales y acciones estratégicas institucionales articuladas al plan de desarrollo concertado Regional que consecuentemente están dentro del Programa Multianual de Inversiones.

El Gobierno Regional de Ancash a través de la ejecución de sus inversiones pretende ser una Región líder que conduzca el desarrollo departamental, sostenido y sustentable, afianzando el proceso de descentralización, preservando el medio ambiente e impulsando el crecimiento económico para reducir la pobreza y mejorar la calidad de vida de la población, motivo por el cual inicia el ciclo de inversión elaborando los documentos de pre inversión.

Por lo que en cumplimiento con las metas trazadas dentro su Plan de desarrollo concertado Regional y siguiendo su política de integración de toda la región se plantea la intervención de un proyecto denominado **"MEJORAMIENTO DEL SERVICIO DE AGUA PARA RIEGO DEL CANAL L2 – BARRETO – SECTOR TANGAY MEDIO, DISTRITO DE NUEVO CHIMBOTE – PROVINCIA DE SANTA – DEPARTAMENTO DE ANCASH"** con el cual se pretende brindar una infraestructura en condiciones adecuadas para la mejora del servicio de riego

FINALIDAD PÚBLICA





GOBIERNO REGIONAL DE ANCASH
SUB REGIÓN PACÍFICO
SUB GERENCIA DE INFRAESTRUCTURA Y MEDIO AMBIENTE
Unidad Formuladora

"AÑO DE LA UNIDAD, LA PAZ Y EL DESARROLLO"

El Sistema Nacional de Programación Multianual y Gestión de Inversiones es un sistema administrativo del Estado que tiene como finalidad orientar el uso de los recursos públicos destinados a la inversión para la efectiva prestación de servicios y la provisión de la infraestructura necesaria para el desarrollo del país.

En tal sentido, la presente contratación busca determinar la rentabilidad económica y social del proyecto de inversión materia de estudio, de acuerdo a la normativa vigente del INVIERTE.PE y así determinar si se continúa o no con los estudios requeridos para su ejecución.

1. REQUERIMIENTOS TÉCNICOS MÍNIMOS

Los presentes términos de referencia constituyen los requisitos técnicos mínimos que debe cumplir el consultor, sobre la calidad del Estudio; así como las consideraciones técnicas que se debe cumplir en la ejecución del servicio. En ningún caso el contenido de estos términos de referencia es limitativo y reemplazan el conocimiento del consultor quien será responsable de la calidad de los estudios encomendados.

2. NOMBRE DEL PROYECTO

Servicio de consultoría para la formulación del proyecto de inversión denominado:
"MEJORAMIENTO DEL SERVICIO DE AGUA PARA RIEGO DEL CANAL L2 – BARRETO – SECTOR TANGAY MEDIO, DISTRITO DE NUEVO CHIMBOTE – PROVINCIA DE SANTA – DEPARTAMENTO DE ANCASH".

3. BASE LEGAL

3.01. NORMATIVA GENERAL

El proceso de contratación está amparado bajo la siguiente normatividad:

- Ley N° 31638, Ley de Presupuesto del Sector Público para el año fiscal 2023
- Decreto Legislativo N° 1252, Decreto Legislativo que crea el Sistema Nacional de Programación Multianual y Gestión de Inversiones, cuyo Texto Único Ordenado ha sido aprobado mediante el Decreto Supremo N° 242- 2018-EF. En la presente Directiva se le menciona como la Ley.
- Resolución Jefatural N° 230-2017- ANA - "Reglamento de Operadores de Infraestructura Hidráulica y de Instrumentos para la prestación de los servicios de suministro de agua"
- Reglamento del Decreto Legislativo N° 1252, aprobado por el Decreto Supremo N° 284-2018-EF. En la presente Directiva se le menciona como el Reglamento.
- DIRECTIVA N° 001-2019-EF/63.01, DIRECTIVA GENERAL DEL SISTEMA NACIONAL DE PROGRAMACIÓN MULTIANUAL Y GESTIÓN DE INVERSIONES
- Decreto Legislativo N° 1276, Decreto Legislativo que aprueba el Marco de la Responsabilidad y Transparencia Fiscal del Sector Público No Financiero.
- Decreto Legislativo N° 1436, Decreto Legislativo Marco de la Administración Financiera del Sector Público.





GOBIERNO REGIONAL DE ANCASH
SUB REGIÓN PACÍFICO
SUB GERENCIA DE INFRAESTRUCTURA Y MEDIO AMBIENTE
Unidad Formuladora

"AÑO DE LA UNIDAD, LA PAZ Y EL DESARROLLO"

- Ley N° 30225, Ley de Contrataciones del Estado y su Reglamento. Aprobado mediante Decreto Supremo N° 082-2019-EF.

3.02. NORMATIVIDAD ESPECÍFICA

- Decreto Supremo N.º 031-2008-AG. Aprobación del Reglamento para la Formulación, Aprobación, Ejecución y Supervisión del Plan de Cultivo y Riego – PCR
- Resolución Ministerial N.º 507-2015-MINAGRI – Resolución Ministerial que aprueba los "Lineamientos de política y estrategia nacional de riego 2015-2025".
- Resolución Ministerial N.º 107-2020-MINAGRI – Resolución Ministerial que aprueba las "Medidas para la aplicación del Decreto de Urgencia N° 041-2020".
- Resolución Ministerial N.º 044-2021-MINAGRI – Resolución Ministerial que aprueba la "Difusión de la Ficha Técnica Específica Estándar para la formulación de Proyectos de Inversión en Mejoramiento de infraestructura de riego".

4. UBICACIÓN DEL PROYECTO

4.1. UBICACIÓN POLITICA

En el proyecto se encontrará ubicado en la ciudad de Chimbote, Provincia de Santa, Departamento de Ancash.

Región	:	Ancash
Provincia	:	Santa
Distrito	:	Nuevo Chimbote
Región	:	Costa (x), Sierra (), Selva ()

4.2. UBICACIÓN GEOGRÁFICA

El canal se ubica según las coordenadas UTM WGS 84: 17L en:

INICIO: Este: 771951	Norte: 8997867
FINAL: Este: 750098	Norte: 8998074

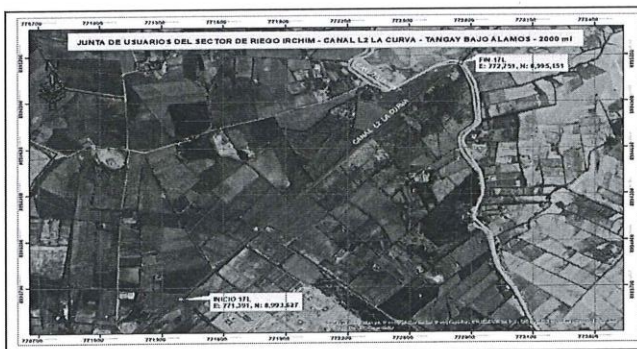

5. OBJETO DE LA CONTRATACIÓN

- La Sub Región Pacífico del Gobierno Regional de Ancash requiere contratar una consultoría, PERSONA NATURAL, PERSONA JURÍDICA O CONSORCIO, que no se encuentre impedida de Contratar con el estado, el cual brindará el servicio para la elaboración del Proyecto de pre Inversión denominado: "MEJORAMIENTO DEL SERVICIO



GOBIERNO REGIONAL DE ANCASH
SUB REGIÓN PACÍFICO
SUB GERENCIA DE INFRAESTRUCTURA Y MEDIO AMBIENTE
Unidad Formuladora

"AÑO DE LA UNIDAD, LA PAZ Y EL DESARROLLO"

DE AGUA PARA RIEGO DEL CANAL L2 – BARRETO – SECTOR TANGAY MEDIO, DISTRITO DE NUEVO CHIMBOTE – PROVINCIA DE SANTA – DEPARTAMENTO DE ANCASH" dentro de las normas que establece la DIRECTIVA N° 001-2019-EF/63.01- DIRECTIVA GENERAL DEL SISTEMA NACIONAL DE PROGRAMACIÓN MULTIANUAL Y GESTIÓN DE INVERSIONES.

6. OBJETIVOS DEL ESTUDIO

6.1. OBJETIVO GENERAL

- Desarrollar la formulación del estudio de Preinversión a nivel perfil del proyecto de pre inversión "MEJORAMIENTO DEL SERVICIO DE AGUA PARA RIEGO DEL CANAL L2 – BARRETO – SECTOR TANGAY MEDIO, DISTRITO DE NUEVO CHIMBOTE – PROVINCIA DE SANTA – DEPARTAMENTO DE ANCASH" el mismo que será elaborado según el contenido de la Directiva N° 001-2019-EF/63.01, Directiva General del Sistema Nacional de Programación Multianual y Gestión de Inversiones.

6.2. OBJETIVO ESPECÍFICO

- Definir las intervenciones del proyecto que permitan mejorar la producción, los rendimientos de los cultivos y disminuir los costos de producción en el centro poblado de Tangay Alto. A través de la construcción de un canal rectangular en el Centro Poblado Tangay Alto – Distrito de Chimbote – Provincia del Santa – Departamento de Ancash.

7. SISTEMA DE CONTRATACIÓN

Sistema de contratación es de Suma Alzada para la elaboración del Proyecto de Pre Inversión.

8. METAS FÍSICAS DEL PROYECTO

El diseño deberá ser lo más óptimo posible, el cual debe cubrir con la demanda de las parcelas de todos los sectores de riego, beneficiando a 250 familias.

- Obras Provisionales y Preliminares.
- Plan de manejo ambiental con la finalidad de garantizar la preservación del medio ambiente en el área del proyecto y su área de influencia.
- Mejoramiento del canal de conducción con obras de arte, tomas, compuertas y puentes demás complementos para el uso eficiente del canal.
- Las metas referenciales del producto son:
 - Canal abierto : 1930m
 - Canal cerrado : 550m
 - Tomas : 31 compuertas

9. REQUISITOS MINIMOS - PERFIL DEL CONSULTOR Y EQUIPO TÉCNICO

9.1. EXPERIENCIA PROFESIONAL DEL CONSULTOR

Se debe considerar que el consultor (en caso de ser persona natural) ni integrantes de su equipo técnico deberán poseer vínculos de parentesco (hasta el cuarto de consanguinidad tanto en línea recta ascendente, descendente y colateral y segundo de afinidad) con los integrantes de la entidad contratante responsable de la revisión del PI.





GOBIERNO REGIONAL DE ANCASH
SUB REGIÓN PACÍFICO
SUB GERENCIA DE INFRAESTRUCTURA Y MEDIO AMBIENTE
Unidad Formuladora

“AÑO DE LA UNIDAD, LA PAZ Y EL DESARROLLO”

El Consultor puede ser persona natural o jurídica, y podrá participar individualmente o en consorcio. En este último supuesto, cada uno de los integrantes del consorcio deberá cumplir los requisitos señalados en este numeral y en la Directiva N° 001-2020-OSCE/CD (PARTICIPACIÓN DE PROVEEDORES EN CONSORCIO EN LAS CONTRATACIONES DEL ESTADO).

9.1.1. De La Habilitación Del Consultor

El consultor debe contar con Registro Nacional de Proveedor (RNP) vigente y Registro Único de Contribuyente (RUC) activo y habido.

9.1.2. De la experiencia del consultor en la especialidad:

El Consultor debe acreditar un monto facturado acumulado equivalente a Una (1.0) VEZ EL VALOR REFERENCIAL DE LA CONTRATACIÓN, por la contratación de servicios de consultoría iguales o similares al objeto de la convocatoria, durante los diez (10) años anteriores a la fecha de la presentación de ofertas que se computarán desde la fecha de la conformidad o emisión del comprobante de pago, según corresponda.

- **Se consideran servicios de Elaboración de estudios de Pre Inversión y/o proyectos de inversión Pública y/o Elaboración de Expedientes Técnicos de obras igual o similar: Construcción, rehabilitación, reforzamiento, mejoramiento y/o ampliación de obras hidráulicas, tales como: Sistemas de Riego, Canales de Irrigación, Diques, Presas y/o Represas, Reservorios, Encauzamientos, entre otros.**

9.1.3. Condición Del Consorcios

De Conformidad Con El Numeral 49.5 Del Artículo 49 Del Reglamento, El Área Usuaría Puede Incluir Lo Siguiente:

- a) El número máximo de consorciado es de dos (2).
- b) El porcentaje mínimo de participación del consorcio que acredite mayor experiencia, es de 70%.
- c) El porcentaje mínimo de participación en la ejecución del contrato, para integrantes del consorcio es 50 %.

La experiencia del postor se acreditará con copia simple de (i) contratos u órdenes de servicios y su respectiva conformidad o constancia de prestación; o (ii) comprobantes de pago cuya cancelación se acredite documental y fehacientemente, con voucher de depósito, nota de abono, reporte de estados de cuenta, cualquier otro documento emitido por la entidad del sistema financiero que acredite el abono o mediante cancelación en el mismo comprobante de pago.

El uso conveniente de Recursos Humanos, adicionales, para la formulación del presente estudio, estará a merced del Consultor. Ello no exime la calidad del estudio a presentar y la absoluta responsabilidad de éste. Por lo tanto, se tendrá en cuenta el requerimiento de los servicios profesionales de asistentes de campo, encuestadores, y demás profesionales y/o técnicos.





GOBIERNO REGIONAL DE ANCASH
SUB REGIÓN PACÍFICO
SUB GERENCIA DE INFRAESTRUCTURA Y MEDIO AMBIENTE
Unidad Formuladora

“AÑO DE LA UNIDAD, LA PAZ Y EL DESARROLLO”

Si la oficina de Logística solicita la presentación de otros documentos que no se detallan líneas arriba, estos deberán ser presentados sin objeción alguna.

9.2. EXPERIENCIA PROFESIONAL DE EQUIPO CLAVE

Para todos los profesionales requeridos, deberá considerarse que la colegiatura, habilitación y otros requisitos deberá ser presentada a la entidad contratante antes de su participación efectiva en el proceso de formulación del Proyecto de Inversión.

a) JEFE DE PROYECTO

El jefe de Proyecto representa a la Empresa Consultora en todos los asuntos técnicos que competan a la elaboración del estudio de pre inversión.

El jefe de Proyecto será responsable del conducir y monitorear el desarrollo de todas las actividades para la elaboración del estudio; para lo cual deberá mantener coordinación permanente con los profesionales del equipo técnico, Además, deberá garantizar que el proyecto contenga información veraz y actualizada, fomentando la intervención dinámica del equipo de trabajo, aplicando los conocimientos obtenidos en su experiencia como tal.

El jefe de proyecto deberá definir los aspectos relevantes para la identificación de la problemática, Identificar y analizar los factores que determinan la demanda y oferta a través del balance, establecer el dimensionamiento del proyecto y sus componentes conforme lo dispuesto por el Invierte.pe y determinar la rentabilidad económica y social del proyecto, estableciendo hasta qué grado es sensible dicha rentabilidad por la variación positiva y negativa de los factores que intervienen en su determinación; asimismo, realizar un análisis del riesgo de ocurrencia de posibles eventos naturales, financieros y económicos que puedan afectar los beneficios netos y la rentabilidad atribuible al proyecto.

Una vez culminado el estudio, deberá firmar todos los documentos que se generen siendo responsable del contenido técnico.

PERFIL:

- **Formación Académica:** Título profesional en Ingeniería Civil o Ingeniería Agrícola
- **Experiencia laboral Específica:** Experiencia mínima de 02 años como Jefe de proyecto en la elaboración y/o evaluación de proyectos de Inversión Pública y/o expediente técnico de obras iguales y/o similares al objeto de contrato y/o cargos en sector público en la Jefatura de OPI, UF, Estudios y Proyectos, lo cual deberá ser sustentado con copia simple de: i) Contrato con su respectiva conformidad, o ii) Constancias, o iii) Certificados, o iv) cualquier otro documento que de manera fehaciente, demuestre el tiempo de experiencia.

b) ESPECIALISTA EN DISEÑO ESTRUCTURAL

Responsable de los diseños estructurales del sistema de riego, incluyendo las obras de arte, de acuerdo a las normativas vigentes. Coordinará permanentemente con





GOBIERNO REGIONAL DE ANCASH
SUB REGIÓN PACÍFICO
SUB GERENCIA DE INFRAESTRUCTURA Y MEDIO AMBIENTE
Unidad Formuladora

"AÑO DE LA UNIDAD, LA PAZ Y EL DESARROLLO"

el jefe del Proyecto, además verificará los entregables correspondientes al Levantamiento Topográfico y Estudio de Mecánica de Suelos, Una vez culminado el estudio, deberá firmar todos los documentos que se generen dentro de su especialidad.

PERFIL:

- **Formación Académica:** Título profesional en Ingeniero Civil.
- **Experiencia laboral Específica:** Experiencia mínima de 01 año como especialista en Estructuras y/o Especialista en Diseño de Estructuras y/o especialista en proyectos hidráulicos, habiendo participado en la elaboración y/o evaluación de Proyectos de Inversión y/o Expedientes Técnicos de proyectos iguales y/o similares al objeto de contrato, lo cual deberá ser sustentado con copia simple de: i) Contrato con su respectiva conformidad, o ii) Constancias, o iii) Certificados, o iv) cualquier otro documento que de manera fehaciente, demuestre el tiempo de experiencia.

c) ESPECIALISTA EN DISEÑO HIDRÁULICO

Responsable de los diseños hidráulicos del sistema de riego, incluyendo las obras de arte, de acuerdo a las normativas vigentes. Coordinará permanentemente con el jefe del Proyecto.

Una vez culminado el estudio, deberá firmar todos los documentos que se generen dentro de su especialidad.

PERFIL:

- **Formación Académica:** Título profesional en Ingeniero Civil y/o Ing. Agrícola y afines.
- **Experiencia laboral Específica:** Experiencia mínima de 01 año como especialista en Diseño Hidráulico y/o especialista en proyectos hidráulicos, habiendo participado en la elaboración y/o evaluación de Proyectos de Inversión y/o Expedientes Técnicos de proyectos iguales y/o similares al objeto de contrato, lo cual deberá ser sustentado con copia simple de: i) Contrato con su respectiva conformidad, o ii) Constancias, o iii) Certificados, o iv) cualquier otro documento que de manera fehaciente, demuestre el tiempo de experiencia.

d) ESPECIALISTA EN FORMULACIÓN Y EVALUACIÓN DE PROYECTOS

El profesional encargado de esta etapa participará en todas las etapas del proyecto de inversión, debiendo definir los aspectos relevantes para la identificación de la problemática, Identificar y analizar los factores que determinan la demanda y oferta a través del balance, establecer el dimensionamiento del proyecto y sus componentes conforme lo dispuesto por el Invierte.pe y determinar la rentabilidad económica y social del proyecto, estableciendo hasta qué grado es sensible dicha rentabilidad por la variación positiva y negativa de los factores que intervienen en su determinación; asimismo, realizar un análisis del riesgo de





GOBIERNO REGIONAL DE ANCASH
SUB REGIÓN PACÍFICO
SUB GERENCIA DE INFRAESTRUCTURA Y MEDIO AMBIENTE
Unidad Formuladora

“AÑO DE LA UNIDAD, LA PAZ Y EL DESARROLLO”

ocurrencia de posibles eventos naturales, financieros y económicos que puedan afectar los beneficios netos y la rentabilidad atribuible al proyecto.

Una vez culminado el estudio, deberá firmar todos los documentos que se generen dentro de su especialidad.

PERFIL:

- **Formación Académica:** Título profesional o Economía, administración, ingeniería civil o afines
- **Experiencia laboral Específica:** Experiencia mínima de 01 año en la elaboración y/o evaluación de estudios de pre inversión (SNIP y/o Invierte.pe) de proyecto iguales y/o generales, sustentados con copia simple de: i) Contrato con su respectiva conformidad, o ii) Constancias, o iii) Certificados, o iv) cualquier otro documento que, de manera fehaciente, demuestre el tiempo de experiencia.

NOTA:

- La experiencia del personal clave en el presente proceso comenzará a computarse desde la obtención de la colegiatura.
- El postor no debe utilizar personal de la entidad para el desarrollo parcial o total del Perfil, lo cual será causal de resolución del contrato.
- En caso de no presentar este equipo profesional completo, la propuesta será descalificada. Los profesionales serán calificados de acuerdo con lo establecido en las bases.
- Para la prestación del servicio se utilizará el personal profesional calificado en su propuesta técnica, no estando permitido cambios, salvo por razones de fuerza mayor debidamente sustentados y autorizados por la entidad.
- De solicitar reemplazo de uno de los profesionales propuestos, deberá presentar la renuncia debidamente justificada del profesional a sustituir y el reemplazante deberá reunir calificaciones profesionales similares o superiores a las del profesional reemplazado.

9.3. RESPONSABILIDADES DEL CONSULTOR

El Consultor asumirá la responsabilidad técnica total por los servicios prestados para la elaboración del Proyecto de Inversión.

Para cumplir con el alcance del Proyecto el consultor debe:

- Realizar las **VISITAS DE CAMPO** necesarias, a la zona donde se desarrollará el proyecto, así como en su área de influencia, a fin de recopilar la información in situ que permita determinar la ubicación geo referencial del proyecto, la problemática que el proyecto pretende atender, el planteamiento de la infraestructura prevista, la determinación de la demanda y oferta, gestión del servicio, etc., que sirva de insumo para la elaboración del estudio de pre inversión.
- Tomas fotográficas del terreno y/o áreas existentes.





GOBIERNO REGIONAL DE ANCASH
SUB REGIÓN PACÍFICO
SUB GERENCIA DE INFRAESTRUCTURA Y MEDIO AMBIENTE
Unidad Formuladora

"AÑO DE LA UNIDAD, LA PAZ Y EL DESARROLLO"

- El consultor también será **responsable por la precisión de los metrados del proyecto**, los cuales deben estar dentro de un rango razonable, de los metrados reales de obra.
- Toma de muestras para los estudios de suelos y diseños respectivos.
- Realizar el **levantamiento topográfico** para el cumplimiento del diagnóstico y planteamiento técnico de las alternativas. Los objetivos que persiguen los estudios topográficos son:
 - Realizar los trabajos de campo que permitan elaborar los planos topográficos.
 - Posibilitar la definición precisa de la ubicación y las dimensiones de los elementos estructurales.
 - Establecer puntos de referencia para el replanteo durante la construcción.
- La Entidad Contratante podrá convocar a El Consultor en las oportunidades que crea necesario, para efectuar coordinaciones y revisiones al avance obtenido en la Consultoría; así como para que informe o asesore en asuntos concernientes a la Consultoría que se contrata.
- Será **responsable absoluto de los Estudios que realice**, deberá garantizar la calidad del Estudio y responder del trabajo realizado, de acuerdo a las normas legales vigentes **durante los siguientes (3) años, desde la fecha de viabilidad** del Informe Final por parte de la UF de la Sub Región Pacífico; por lo que, en caso de ser requerido para cualquier aclaración o corrección, no podrá negar su concurrencia.
- El Consultor deberá levantar la totalidad de las observaciones que pudiera formularle la Entidad Contratante, dentro de los plazos límites establecidos en el presente documento.
- En tal sentido, no podrá negarse a la rectificación y/o subsanación de las observaciones técnicas sustentadas y justificadas que le formule La Entidad Contratante, todas las veces que sea necesario; sin corresponderle por ello, reconocimiento de mayores gastos.
- Los Planos y documentos a presentar deberán estar, foliados, sellados y firmados por la empresa consultora, jefe de proyecto y los profesionales de cada especialidad.
- Durante el desarrollo del Servicio, y en cualquier etapa de ejecución en que se encuentre éste, El Consultor deberá tomar en consideración las recomendaciones que le formulen los profesionales de la Unidad Formuladora, o algún asesor externo convocado por La Entidad Contratante.
- La Entidad Contratante se reserva el derecho de requerir a El Consultor información complementaria a la elaborada y presentada por éste, cuando ésta presente inconsistencia técnica o poco clara. El Consultor no podrá negarse a su cumplimiento. Dicha exigencia no implica ampliación de plazo, ni reconocimiento o pago de prestaciones adicionales.
- Realizar por lo menos dos (02) Talleres de Involucrados con las autoridades locales y demás involucrados en el proyecto, como población beneficiaria, operadores del





GOBIERNO REGIONAL DE ANCASH
SUB REGIÓN PACÍFICO
SUB GERENCIA DE INFRAESTRUCTURA Y MEDIO AMBIENTE
Unidad Formuladora

“AÑO DE LA UNIDAD, LA PAZ Y EL DESARROLLO”

servicio; el primer taller estará referido a identificar la problemática existente respecto a la prestación del servicio de riego y el planteamiento de medidas de solución dentro de sus competencias, el segundo taller deberá estar orientado a presentar la propuesta técnica que el proyecto implementará a la población de la zona y a las instituciones involucradas. Estos trabajos deben ser plasmados en informes que deben contener toda la información obtenida en los talleres desarrollados.

El incumplimiento de lo señalado en los presentes Términos de Referencia, conllevará a la aplicación de las multas señaladas en las Bases del contrato respectivo.

10. EQUIPAMIENTO MÍNIMO PARA EL SERVICIO REQUERIDO.

Cumplir con el equipo mínimo establecidas líneas abajo, los mismos que deben estar operativos.

- 01 laptop última generación.
- 01 impresora de inyección de tinta.
- 01 equipo topográfico.
- 01 cámara Fotográfica Digital.
- 01 camioneta 4x4 para visita.



11. CONTENIDO MÍNIMO DEL ESTUDIO

El desarrollo del estudio se realizará de acuerdo a lo establecido en las versiones actuales de Sistema Nacional de Programación Multianual y gestión de inversión y su Reglamento, la **DIRECTIVA N° 001-2019-EF/63.01-DIRECTIVA GENERAL DEL SISTEMA NACIONAL DE PROGRAMACIÓN MULTIANUAL Y GESTIÓN DE INVERSIONES**, elaborado por el Ministerio de Economía y Finanzas,

- Se deberá dar énfasis en los siguientes anexos:
- Anexo 02: Clasificador de responsabilidad funcional del sistema nacional de programación multianual y gestión de inversiones.
- Anexo 11: Parámetros de Evaluación Social.
- Anexo 07: Contenido mínimo del estudio de Preinversión a Nivel de Perfil para Proyectos de Inversión

Los anexos citados no impiden la revisión de los demás anexos del INVIERTE.PE y su aplicación de ser conveniente para la formulación del PI.

El contenido del Estudio se detalla a continuación:

I. RESUMEN EJECUTIVO

A.-Información general del proyecto

Señalar el nombre del Proyecto, responsabilidad funcional y tipología de proyecto de inversión, información de la Institucionalidad que comprende la OPMI, Unidad Formuladora (UF), Unidad Ejecutora de Inversiones (UEI) recomendada, localización geográfica (incluida la georreferenciación), duración de la ejecución, fecha estimada de inicio de la ejecución, e inversión total del proyecto.



GOBIERNO REGIONAL DE ANCASH
SUB REGIÓN PACÍFICO
SUB GERENCIA DE INFRAESTRUCTURA Y MEDIO AMBIENTE
Unidad Formuladora

“AÑO DE LA UNIDAD, LA PAZ Y EL DESARROLLO”

Señalar el alineamiento y contribución al cierre de una brecha prioritaria, así como el indicador de producto asociado a dicha brecha, según la Programación Multianual de Inversiones al cual corresponda.

B. Planteamiento del proyecto

Se señalarán los objetivos y medios fundamentales del Proyecto. Se detallarán las alternativas de solución que han sido evaluadas, precisándose las acciones que se incluyen en cada una. Si la alternativa de solución es única se sustentará el resultado.

C. Determinación de la brecha oferta y demanda

Se incluirá la tabla de balance de oferta y demanda proyectado en el horizonte de evaluación del Proyecto. Se precisará el enfoque metodológico, los parámetros y supuestos utilizados para las estimaciones y proyecciones de la demanda y la oferta. Se precisará el número de beneficiarios directos del proyecto.

D. Análisis técnico del Proyecto

Se presentará las alternativas de localización, tamaño y tecnología que se hayan evaluado, indicando los factores que se han considerado para su definición y el sustento de la selección. De ser el caso, sustentar por qué no se han considerado alternativas técnicas.

E. Gestión del proyecto

Precisar la organización que se adoptará y la asignación de responsabilidades y recursos para la ejecución del proyecto y su posterior operación y mantenimiento.

F. Costos del Proyecto

Incluir los costos de inversión a precios de mercado desagregados por medios fundamentales o componentes. Sustentar de manera concisa la información utilizada para la estimación de los costos.

Incluir tabla del cronograma de los costos de operación y mantenimiento, así como los costos de reposición cuando corresponda. Sustentar de manera concisa la información utilizada para la estimación de los costos.

G. Evaluación Social

Señalar de manera concisa los beneficios y costos sociales del Proyecto, la metodología, parámetros y supuestos asumidos para su estimación. Precisar los indicadores de rentabilidad social y presentar el ranking de alternativas de acuerdo al criterio de decisión elegido (VAN social o ICE). Señalar las variables a las cuales es más sensible el proyecto y los rangos de variación que afectarían la rentabilidad social o la selección de alternativas.

H. Sostenibilidad del Proyecto

Señalar los riesgos que se han identificado en relación con la sostenibilidad del proyecto y las medidas que se han adoptado. Mostrar el porcentaje de cobertura del financiamiento de los costos de operación y mantenimiento, a partir de las diferentes fuentes de ingresos que el proyecto es capaz de generar, según sea el caso.





GOBIERNO REGIONAL DE ANCASH
SUB REGIÓN PACÍFICO
SUB GERENCIA DE INFRAESTRUCTURA Y MEDIO AMBIENTE
Unidad Formuladora

"AÑO DE LA UNIDAD, LA PAZ Y EL DESARROLLO"

I. Marco Lógico

Incluir el marco lógico de la alternativa seleccionada, a nivel de propósito, componentes y fines directos, precisando los indicadores y metas

II. IDENTIFICACIÓN

2.1. DIAGNÓSTICO DEL ÁREA DE ESTUDIO

En el diagnóstico, Se incluirá información cuantitativa, cualitativa, material gráfico, fotográfico, entre otros, que sustente el análisis, interpretación y medición de la situación actual negativa que se busca intervenir con el proyecto, los factores que influyen en su evolución y las tendencias a futuro si no se ejecuta el proyecto.

Se incluirá información secundaria y/o primaria que sustente el análisis, interpretación y medición de la situación actual negativa que se busca intervenir con el proyecto, los factores que influyen en su evolución y las tendencias a futuro si no se ejecuta el proyecto.

El diagnóstico se plantea bajo cuatro ejes:

a. La población afectada:

Especial atención tendrá el diagnóstico de la población afectada por la situación negativa que se busca resolver con el proyecto y su participación en el proceso. De este grupo de población se analizará los aspectos demográficos, económicos, sociales, culturales, además de los problemas y efectos que perciben. Respecto a la identificación de la población afectada, ésta deviene del análisis de la población demandante de referencia, la población demandante potencial, la población demandante efectiva, y la población objetivo, así como sus características de consumo del servicio objeto de la intervención.

En caso no existiese el servicio, deben describirse las formas alternativas que utiliza la población afectada para obtenerlo. Sobre esta base se planteará, entre otros: (i) el problema central; (ii) la demanda (iii) las estrategias de provisión de los bienes y servicios.

De acuerdo con la tipología del proyecto, considerar en el diagnóstico, entre otros, los enfoques de género, interculturalidad, estilos de vida, costumbres, patrones culturales, condiciones especiales como discapacidad, situaciones de riesgo en el contexto de cambio climático o de contaminación ambiental, a efectos de tomarlos en cuenta para el diseño del proyecto

b. El Territorio

Definir el área de estudio como el espacio geográfico que sirve de referencia para contextualizar el problema. Se deben precisar los parámetros y/o criterios asumidos para delimitar el área de influencia del PI. Comprende: i) el área donde se localiza la población afectada, ii) el área donde se ubica la UP a intervenir (cuando esta existe), iii) el área donde se ubican otras UP a las cuales puede acceder la población afectada, y iv) el área que se defina preliminarmente en el marco del diagnóstico de la Unidad productora.





GOBIERNO REGIONAL DE ANCASH
SUB REGIÓN PACÍFICO
SUB GERENCIA DE INFRAESTRUCTURA Y MEDIO AMBIENTE
Unidad Formuladora

"AÑO DE LA UNIDAD, LA PAZ Y EL DESARROLLO"

Asimismo, se debe definir el área de Influencia como el espacio geográfico donde el problema afecta directamente a la población. En este sentido, también puede definirse como el espacio geográfico donde la población afectada consume los bienes o servicios relacionados con el problema, sea provistos total o parcialmente en la situación actual por una UP o en condición de racionamiento total (no existe UP y la población no puede acceder a ninguna otra).

2.2. DIAGNÓSTICO DE LA PRODUCTORA (UP):

Identificar las restricciones que están impidiendo que la UP provea los bienes y servicios, en la cantidad demandada y de acuerdo con los niveles de servicio, así como las posibilidades reales de optimizar la oferta existente; para ello, se analizará y evaluará, entre otros:

- Los procesos y factores de producción (recursos humanos, infraestructura, equipamiento, entre otros), teniendo presente las normas técnicas y estándares de calidad;
- Los niveles de producción;
- Las capacidades de gestión;
- La percepción de los usuarios respecto a los servicios que reciben.
- La exposición y vulnerabilidad de la UP frente a los peligros identificados en el diagnóstico del área de estudio, así como los efectos del cambio climático;
- Los impactos ambientales que se estuviesen generando.

Es importante que como resultado de este análisis se identifique qué activos de la función de producción del servicio público afecta negativamente la forma actual en que se entrega el servicio público.

En este sentido, se debe estimar la oferta actual e identificar y analizar sus principales restricciones, sobre la base del diagnóstico de la UP existente. En tal sentido, se debe realizar lo siguiente:

- Estimar la capacidad de producción de la UP a partir del análisis de los factores de producción identificados y evaluados en el diagnóstico, aplicando estándares de rendimiento disponibles.
- Determinar la oferta actual y su evolución futura, en la situación sin proyecto.
- Estimar la oferta optimizada, considerando las posibilidades de incrementar la capacidad de los factores de producción restrictivos, fundamentalmente con mejoras en la gestión. Explicar las razones, si fuera el caso, de por qué no se ha logrado materializar una situación optimizada.
- Proyectar la oferta optimizada en el horizonte de evaluación del proyecto, detallando los supuestos y parámetros utilizados.

c. Otros Agentes involucrados:

Identificar los grupos sociales involucrados en el proyecto, así como las entidades que apoyarían en su ejecución y posterior operación y mantenimiento; analizar sus percepciones sobre el problema, sus expectativas e intereses en relación con la solución del problema, sus fortalezas, así como su participación en el Ciclo de Inversión. Es importante que se analice los grupos que pueden ser o sentirse afectados con la





GOBIERNO REGIONAL DE ANCASH
SUB REGIÓN PACÍFICO
SUB GERENCIA DE INFRAESTRUCTURA Y MEDIO AMBIENTE
Unidad Formuladora

“AÑO DE LA UNIDAD, LA PAZ Y EL DESARROLLO”

ejecución del proyecto, o podrían oponerse. Sobre esta base se plantearán las medidas para reducir el riesgo de conflictos sociales con tales grupos.

2.2. Definición del problema, sus causas y efectos

Especificar con precisión el problema central identificado, el mismo que será planteado sobre la base del diagnóstico de involucrados. Analizar y determinar las principales causas que lo generan, así como los efectos que éste ocasiona, sustentándolos con evidencias basadas en el diagnóstico realizado, tanto de la UP como de la población afectada por el problema; de ser el caso, incluir los resultados del análisis de vulnerabilidad de la UP. Sistematizar el análisis en el árbol de causas - problema - efectos.

Descripción del problema central	Indicador	Descripción del indicador	UM	Valor
DEFICIENTE SERVICIO DE PROVISIÓN DE AGUA PARA RIEGO	PORCENTAJE DE SISTEMA DE RIEGO EN MAL ESTADO	EL INDICADOR BUSCA MEDIR LA PROPORCIÓN DE SISTEMAS DE RIEGO EN MAL ESTADO DEL TOTAL DE INFRAESTRUCTURA EXISTENTE, QUE SE UTILIZA PARA IRRIGAR LA SUPERFICIE BAJO RIEGO	SISTEMA	56.94%

Causas Directas (CD)	Sustento (evidencias)	Causas Indirectas (CI)
Insuficiente disponibilidad de agua para riego	Para los agricultores de La Menta existe insuficiente disponibilidad de agua para riego, que está ocasionada por la pérdida excesiva de agua en el canal de conducción que no tiene revestimiento; lo que afecta especialmente a los productores que tienen áreas de riego en la zona de menor altitud donde el riego vuelve muy intermitente, lo que ocasiona una merma en productividad agrícola y en consecuencia menores niveles de ingresos económicos de la población afectada.	<p>Inadecuada infraestructura de derivación/captación</p> <p>Inadecuada infraestructura de distribución</p> <p>Inadecuada infraestructura de distribución</p>
Deficiente gestión del agua para riego	La debilidad institucional en el Comité de Usuarios de Riego de la Menta, limitan el adecuado suministro del servicio agua de riego, no hay captación de recursos económicos vía una tarifa de agua, el personal que opera el canal no está entrenado para llevar adelante una adecuada distribución del agua, se tiene muchas imitaciones en la infraestructura porque toda es rusto y su organización no tiene una vida orgánica debidamente constituida	<p>Débil organización de usuarios en la gestión</p> <p>Deficiente operación y mantenimiento del sistema de riego</p> <p>Limitada capacidad de respuesta cuando se interrumpe el servicio</p>



2.3. PLANTEAMIENTO DEL PROYECTO

2.3.1 Objetivo del proyecto

Especificar el objetivo central o propósito del proyecto, así como los objetivos específicos o medios (de primer nivel y fundamentales), los cuales deben reflejar los cambios que se espera lograr con las intervenciones previstas. Sistematizar el análisis en el árbol de medios-objetivo-fines.

Descripción del objetivo central	Indicador*	Descripción del indicador*	UM*	Valor*
EFICIENTE SERVICIO DE PROVISIÓN DE AGUA PARA RIEGO	PORCENTAJE DE SISTEMA DE RIEGO EN MAL ESTADO	EL INDICADOR BUSCA MEDIR LA PROPORCIÓN DE SISTEMAS DE RIEGO EN MAL ESTADO DEL TOTAL DE INFRAESTRUCTURA EXISTENTE, QUE SE UTILIZA PARA IRRIGAR LA SUPERFICIE BAJO RIEGO	SISTEMA	56.94%

* Esta información proviene de la información registrada en la tabla 1.04



GOBIERNO REGIONAL DE ANCASH
SUB REGIÓN PACÍFICO
SUB GERENCIA DE INFRAESTRUCTURA Y MEDIO AMBIENTE
Unidad Formuladora

"AÑO DE LA UNIDAD, LA PAZ Y EL DESARROLLO"

Naturaleza de la inversión	Medios Fundamentales
Mejoramiento	Adecuada infraestructura de derivación/captación
	Adecuada infraestructura de conducción
	Adecuada infraestructura de distribución
	Fortalecimiento de la organización de usuarios en la gestión
	Eficiente operación y mantenimiento del sistema de riego
	Adecuada capacidad de respuesta ante interrupciones del servicio

2.3.2 Planteamiento de alternativas de solución

Luego de identificar el objetivo central, al igual que los medios fundamentales y las acciones, se deberá plantear la alternativa de solución única, la cual debe estar en relación con el objetivo central y ser técnicamente posibles, pertinentes y comparables.

En la alternativa única, el análisis fundamental es establecer la interrelación entre las acciones para determinar si son mutuamente excluyentes, complementarios o independientes

- Mutuamente excluyentes: que no pueden llevarse a cabo al mismo tiempo en un mismo proyecto; es decir, se ejecuta una o la otra.
- Complementarias: que necesariamente den hacerse en conjunto.
- Independientes: que pueden ejecutarse por si solas, sin necesidad de otras acciones.

Luego el formulador deberá ingresar las acciones realizado la clasificación de cada una de ellas en acciones excluyentes, acciones independientes y acciones complementarias. Cabe precisar que la nomenclatura de las acciones se realizó mediante una concatenación de la naturaleza y activo, por ejemplo:

Naturaleza de la acción	Activo de la acción	Nombre de la acción
Construcción	Bocatoma	Construcción de Bocatoma
Adquisición	Medidor de caudales	Adquisición de compuertas

Fuente: Elaboración propia



La clasificación de las acciones para el proyecto de riego, se realizó en base a las naturalezas seleccionadas, como se presenta en el siguiente cuadro:

Naturaleza de la acción	Tipo de acciones
Construcción	Acción Estratégica
Adecuación	Acción Estratégica
Reforzamiento Estructural	Acción Estratégica
Remodelación	Acción Estratégica
Reparación	Acción Estratégica / Acción Complementaria
Adquisición	Acción Complementaria
Implementación	Acción Independiente

III. FORMULACIÓN

3.1. DEFINICIÓN DEL HORIZONTE DE EVALUACIÓN DEL PROYECTO



GOBIERNO REGIONAL DE ANCASH
SUB REGIÓN PACÍFICO
SUB GERENCIA DE INFRAESTRUCTURA Y MEDIO AMBIENTE
Unidad Formuladora

"AÑO DE LA UNIDAD, LA PAZ Y EL DESARROLLO"

Se debe fundamentar y establecer el horizonte de evaluación, el cual está constituido por el período de ejecución del proyecto y el periodo en el que se estimarán los costos de operación y mantenimiento y los beneficios sociales del proyecto, a efectos de su evaluación

Fase de ejecución para un PI de infraestructura de riego

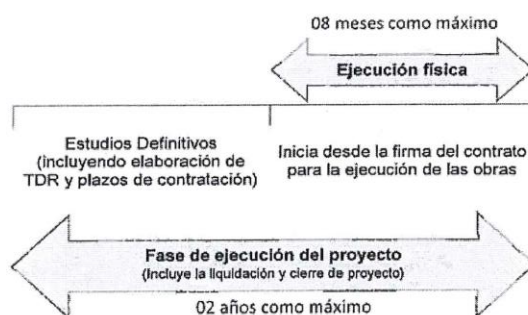

3.2. ESTUDIO DE MERCADO DEL SERVICIO PÚBLICO

3.2.1 Análisis de la Demanda del servicio:

Se efectuarán las estimaciones de la demanda actual y sus proyecciones, para lo cual se realizará lo siguiente:

- Se identificará los bienes y/o servicios que serán intervenidos por el proyecto, que se relacionan directamente con el problema identificado y que serán proporcionados durante la fase de funcionamiento.
- Se definirá la población demandante potencial, efectiva y objetivo, especificando y sustentando los parámetros y supuestos utilizados
- Se estimará y analizará la demanda actual, en base a información de fuentes primaria y secundaria, que deberá haber sido incluida en el diagnóstico del servicio y de los grupos involucrados (en particular los afectados por el problema).
- Se analizará la tendencia de utilización del servicio público a intervenir y los determinantes que la afectan. Sobre esta base se plantearán los parámetros y supuestos para las proyecciones de la demanda.
- Se proyectará la demanda efectiva a lo largo del horizonte de evaluación del proyecto, señalando y sustentando los parámetros, supuestos y metodología utilizada.

Solo si en el proyecto se incluyen intervenciones que pueden modificar las tendencias actuales de demanda, ya sea en términos de incremento de la población demandante o la ratio de concentración (cantidad demandada por período o nivel de utilización del servicio), se proyectará la demanda en la situación "con proyecto". Se sustentará los supuestos asumidos.



GOBIERNO REGIONAL DE ANCASH
SUB REGIÓN PACÍFICO
SUB GERENCIA DE INFRAESTRUCTURA Y MEDIO AMBIENTE
Unidad Formuladora

"AÑO DE LA UNIDAD, LA PAZ Y EL DESARROLLO"

3.2.2 Determinación de la brecha oferta- demanda

Con el objetivo de conocer cuál será la capacidad que debe tener la UP para atender la demanda efectiva de los bienes y/o servicios es necesario que se estime la brecha entre la oferta y demanda, tomando en cuenta el horizonte de evaluación definido previamente.

En este ítem se realizan las estimaciones de las brechas del servicio, para ello se realiza un análisis del servicio a intervenir, estimación de la demanda y estimación de la oferta

3.3. ANÁLISIS TÉCNICO DE LAS ALTERNATIVAS DE SOLUCIÓN

3.3.1. Estudio técnico

Basándose en el planteamiento de las alternativas, en el conocimiento de la población objetivo a ser atendida por el proyecto y en el déficit o brecha de oferta del servicio público a ser cubierto, se debe avanzar en la configuración técnica de tales alternativas propuestas. Ello conlleva el desarrollo de aspectos físicos-técnicos interdependientes: la localización, el tamaño y la tecnología. Los elementos técnicos derivarán en requerimientos de recursos para inversión y para operar y mantener el proyecto.

- a) Tamaño: se refiere a la capacidad de producción del bien o servicio, para un periodo determinado. El factor principal que determina el tamaño del proyecto es el déficit que se desea atender, dado por la demanda de la población objetivo.
- b) Localización: el proyecto debería identificar aquella ubicación o localización que produzca el mayor beneficio social a los usuarios de éste. Si bien este es el principal criterio para seleccionar la localización, también deberán tenerse en cuenta otros factores condicionantes como: disponibilidad de servicios básicos, vías de comunicación, exposición a peligros (naturales, siconaturales o antrópicos) y medios de transporte, clima, planes reguladores y ordenanzas, impacto ambiental, entre otros.
- c) Tecnología: de acuerdo al proceso de producción de un servicio se pueden identificar diferentes activos asociados a cada una de las etapas de dicho proceso de producción. Es posible que para cada subproceso del proceso productivo existan diferentes alternativas tecnológicas, las que deberán ser analizadas para verificar si cumplen los requerimientos o especificaciones técnicas, para luego poder evaluar la mejor opción tecnológica.
- d) Análisis ambiental: Asimismo, se debe identificar y analizar los impactos positivos o negativos que el proyecto puede generar sobre el ambiente, los cuales se pueden traducir en externalidades positivas o negativas que pueden influir en la rentabilidad social del proyecto. Como resultado de este análisis, se podrán plantear medidas de gestión ambiental, concerniente a





GOBIERNO REGIONAL DE ANCASH
SUB REGIÓN PACÍFICO
SUB GERENCIA DE INFRAESTRUCTURA Y MEDIO AMBIENTE
Unidad Formuladora

"AÑO DE LA UNIDAD, LA PAZ Y EL DESARROLLO"

acciones de prevención, corrección y mitigación, de corresponder, acorde con las regulaciones ambientales que sean pertinentes para la fase de Formulación y Evaluación del proyecto.

e) Análisis de la gestión del riesgo (GdR): planteamiento de un conjunto de medidas con el fin de evitar y prevenir el riesgo futuro de que se afecten las condiciones de prestación del servicio a nivel de una UP y de la población afectada intervenidas mediante un PI, por efecto de un desastre potencial o del cambio climático.

Para este análisis se deberá considerar los factores condicionantes que inciden en el tamaño, localización y tecnología, así como las relacionadas con la gestión del riesgo en contexto de cambio climático y los impactos ambientales. Resultado de este análisis se puede identificar alternativas técnicas factibles que serán evaluadas para seleccionar la mejor según la evaluación social, de tal modo de asegurar que la intervención cumpla con los niveles de servicio y estándares de calidad establecidos por el Sector competente del Gobierno Nacional.

3.4. COSTOS DEL PROYECTO A PRECIOS DE MERCADO

3.4.1 ESTIMACIÓN DE LOS COSTOS DE INVERSIÓN

Estimar los costos de inversión para cada alternativa, sobre la base de las metas físicas, la gestión del proyecto y la aplicación de costos por unidad de medida.

Considerar todos los costos en los que se tenga que incurrir en la fase de Ejecución; incluyendo los asociados con las medidas de reducción de riesgos en contexto de cambio climático y con la mitigación de los impactos ambientales negativos, así como los de estudios, licencias, certificaciones, autorizaciones, expropiaciones, liberación de interferencias, de corresponder.

3.4.2 ESTIMACIÓN DE LOS COSTOS DE INVERSIÓN EN LA FASE DE FUNCIONAMIENTO

Especificar el flujo de requerimientos de reposiciones o reemplazo de activos durante la fase de funcionamiento del proyecto y estimar los costos correspondientes.

3.4.3 ESTIMACIÓN DE LOS COSTOS DE OPERACIÓN Y MANTENIMIENTO INCREMENTALES

Estimar los costos detallados de operación y mantenimiento incrementales sobre la base de la comparación de los costos en la situación "sin proyecto" y en la situación "con proyecto". Describir los supuestos y parámetros utilizados y presentar los flujos de costos incrementales a precios de mercado. Los costos de operación y mantenimiento deben sustentarse con el diseño operacional cumpliendo las normas de seguridad y los estándares de calidad sectoriales.

IV. EVALUACIÓN

4.1. EVALUACIÓN SOCIAL

4.1.1. BENEFICIOS SOCIALES





GOBIERNO REGIONAL DE ANCASH
SUB REGIÓN PACÍFICO
SUB GERENCIA DE INFRAESTRUCTURA Y MEDIO AMBIENTE
Unidad Formuladora

"AÑO DE LA UNIDAD, LA PAZ Y EL DESARROLLO"

Identificar, medir y valorar los beneficios directos (liberación de recursos y aumento del consumo), indirectos, externalidades positivas e identificar los intangibles que generará el proyecto, debiendo guardar coherencia con los fines del árbol de objetivos. Cuantificar y, de ser el caso, valorizar los beneficios que se generarían por cada una de las diferentes alternativas en la situación "con proyecto". Asimismo, estimar los beneficios que se generarían en la situación "sin proyecto" y determinar los flujos de beneficios sociales incrementales, definidos como la diferencia entre la situación "con proyecto" y la situación "sin proyecto".

4.1.2. COSTOS SOCIALES

Estimar los costos sociales sobre la base de los costos a precios de mercado, para lo cual se utilizará los factores de corrección publicados en el Anexo N°11 tener presente los costos sociales que no estén incluidos en los flujos de costos a precios de mercado (como son las potenciales externalidades negativas), así como los asociados con la gestión del riesgo de desastres y los impactos ambientales negativos. Elaborar los flujos incrementales.

4.1.3. INDICADORES DE RENTABILIDAD SOCIAL DEL PROYECTO

Se estimarán los indicadores de acuerdo con la metodología aplicable al tipo de proyecto que se está formulando.

a) Metodología costo/beneficio

Aplicar esta metodología a los proyectos en los cuales los beneficios se pueden cuantificar monetariamente y, por tanto, se pueden comparar directamente con los costos. Los beneficios y costos que se comparan son los "incrementales". Se deberán utilizar los indicadores de Valor Actual Neto Social, Valor Anual Equivalente Social y Tasa Interna de Retorno Social.

Competente las haya aprobado, para definir si se toma la decisión de inversión

4.3. GESTIÓN DEL PROYECTO

4.3.1 GESTIÓN EN LA FASE DE EJECUCIÓN:

- (i) plantear la organización que se adoptará;
- (ii) especificar la Unidad Ejecutora de Inversiones designada que coordinará la ejecución de todos los componentes del proyecto y/o se encargará de los aspectos técnicos, sustentando las capacidades y la designación, respectivamente;
- (iii) señalar la modalidad de ejecución del proyecto, sustentando los criterios aplicados para la selección;
- (v) precisar las condiciones previas relevantes para garantizar el inicio oportuno, la ejecución y la eficiente ejecución.

La Gestión en la fase de Ejecución incluye el plan de implementación donde se detalla la programación de las acciones previstas para el logro de las metas del





GOBIERNO REGIONAL DE ANCASH
SUB REGIÓN PACÍFICO
SUB GERENCIA DE INFRAESTRUCTURA Y MEDIO AMBIENTE
Unidad Formuladora

“AÑO DE LA UNIDAD, LA PAZ Y EL DESARROLLO”

proyecto, estableciendo la secuencia y ruta crítica, duración, responsables y recursos necesarios.

4.3.2 GESTIÓN EN LA FASE DE FUNCIONAMIENTO:

(i) Detallar quién se hará cargo de la operación y mantenimiento y la organización que se adoptará; (ii) definir los recursos e instrumentos que se requerirán para la adecuada gestión de la UP; (iii) precisar las condiciones previas relevantes para el inicio oportuno de la operación.

4.4. ANÁLISIS DE SOSTENIBILIDAD

Especificar las medidas que se están adoptando para garantizar que el proyecto generará los resultados previstos a lo largo de su vida útil. Entre los factores que se deben considerar están: (i) la disponibilidad oportuna de recursos para la operación y mantenimiento, según fuente de financiamiento; (ii) los arreglos institucionales requeridos en las fases de ejecución y funcionamiento; (iii) la capacidad de gestión del operador; (iv) el no uso o uso ineficiente de los productos y/o servicios (v) conflictos sociales; (vi) la capacidad y disposición a pagar de los usuarios; y, (vii) los riesgos en contexto de cambio climático. Cuando los usuarios deban pagar una cuota, tarifa, tasa o similar por la prestación del servicio, se realizará el análisis para determinar el monto y elaborará el flujo de caja. Se debe hacer explícita la proporción de los costos de operación y mantenimiento se podrá cubrir con tales ingresos.

4.4. FINANCIAMIENTO DE LA INVERSIÓN DEL PROYECTO

Plantear la estructura de financiamiento de la inversión especificando las fuentes de financiamiento y su participación relativa y, de ser el caso, los rubros de costos a los que se aplicará.

4.5. MATRIZ DE MARCO LÓGICO PARA LA ALTERNATIVA SELECCIONADA

Se presentará la matriz del marco lógico de la alternativa seleccionada, en la que se deberán consignar los indicadores relevantes y sus valores en el año base y esperados, a efectos del seguimiento y evaluación ex post.

V. CONCLUSIONES

El Consultor deberá indicar el resultado (viable o no viable) del proceso de formulación y evaluación del proyecto y detallar los principales argumentos que sustentan dicho resultado, en términos de lo siguiente:

- Cumplimiento de los tres atributos que definen la condición de viabilidad de un proyecto, en caso el proyecto resulte viable. Si el resultado es no viable, indicar qué atributo o atributos no se logró cumplir.
- Emitir un juicio técnico sobre la calidad y la pertinencia del grado de profundización de la información empleada para la elaboración del estudio de preinversión, así como la consistencia y coherencia de los supuestos establecidos, las fuentes de información, las normas técnicas, los parámetros y metodologías empleadas, entre otros elementos





GOBIERNO REGIONAL DE ANCASH
SUB REGIÓN PACÍFICO
SUB GERENCIA DE INFRAESTRUCTURA Y MEDIO AMBIENTE
Unidad Formuladora

"AÑO DE LA UNIDAD, LA PAZ Y EL DESARROLLO"

claves relacionados con el fundamento técnico y económico de la decisión de inversión.

El Consultor, de corresponder sustentara los temas, variables o aspectos técnicos que ameriten ser profundizados en el estudio, así como la información adicional o complementaria necesaria para proyectar la alternativa seleccionada es sus aspectos de diseño, ejecución y funcionamiento, de tal modo de asegurar el máximo impacto posible del proyecto de inversión.

VI. RECOMENDACIONES

Como resultado del proceso de elaboración del estudio de preinversión, se planteará recomendaciones técnicas para la UEI que asumirá la ejecución y posterior operación y mantenimiento, de corresponder. Tales recomendaciones deberán estar ligadas con las acciones o condiciones que se deberán asegurar para reducir o eliminar los riesgos que el proyecto podría enfrentar durante las siguientes fases del Ciclo de Inversiones.

VII. ANEXOS

Se deberá anexar los siguientes documentos:

- Acta de Compromiso de Operación y Mantenimiento.
- Acta de visita de campo (firmada por las autoridades del lugar)
- Padrón de beneficiarios
- Memoria de cálculo - Diseño Hidráulico.
- Acreditación de Disponibilidad hídrica para el aprovechamiento de recursos hídricos.
- Acta de conformidad firmada por los beneficiarios del proyecto, en el que manifiesten que están de acuerdo con la alternativa elegida.
- Acta de libre disponibilidad de terreno.
- Acta de Aceptación de Corte de Agua
- Estudio de suelos.
- Estudio Topográfico
- Panel fotográfico.
- Cálculo de flete terrestre
- Presupuesto, costos unitarios e insumos.
- Cotizaciones de materiales
- Planos del proyecto
- Otros

Para el desarrollo del presente estudio, conforme a los requisitos exigidos, se deberá tener en consideración la siguiente información:

- El estudio, deberá estar debidamente respaldado por la firma de los Profesionales Responsables.
- Identificar las áreas para la obra, disponibilidad de recursos, y materiales, planificar y considerar los costos de traslado de materiales en la evaluación de las alternativas, la





GOBIERNO REGIONAL DE ANCASH
SUB REGIÓN PACÍFICO
SUB GERENCIA DE INFRAESTRUCTURA Y MEDIO AMBIENTE
Unidad Formuladora

“AÑO DE LA UNIDAD, LA PAZ Y EL DESARROLLO”

estructura de la solución debe estar muy bien fundamentada, tanto estructuralmente como funcionalmente lo cual debe ser tomada también en cuenta en los costos de las evaluaciones de alternativas.

- Se deberá proponer como mínimo 2 alternativas de solución, las cuales deben tener un buen sustento al problema identificado
- Los costos de Inversión deberán tener un buen sustento: los costos de Infraestructura deberán contar con metrados, análisis de costos unitarios, insumos y cotizaciones de los precios de materiales.
- Los metrados deberán contemplar resumen de metrados, planilla de metrados, metrado de movimiento de tierras, entre otros.
- El Estudio de Suelos debe cumplir las condiciones técnicas establecidas en el Reglamento Nacional de Edificaciones con sus Títulos, Normas y Anexos, debiendo presentar (según lo establece la Norma E – 050 Suelos y Cimentaciones), lo siguiente: Memoria Descriptiva, Planos (indicando la ubicación en UTM de las calicatas), Perfiles de Suelos, Resultados de los Ensayos "In situ" y de Laboratorio, Conclusiones y Recomendaciones.
El consultor fijará la ubicación, el tipo y número de las muestras a extraer, al igual que el número de ensayos de campo y laboratorio a realizar, para la determinación precisa de las características de los parámetros del terreno sobre el cual se apoyará la cimentación proyectada, cumpliendo como mínimo con lo indicado en la Norma E – 050 Suelos y Cimentaciones para el programa de exploración.
- Realizar el levantamiento topográfico para el cumplimiento del diagnóstico y planteamiento técnico de las alternativas. Los objetivos que persiguen los estudios topográficos son:

- Realizar los trabajos de campo que permitan elaborar los planos topográficos
- Posibilitar la definición precisa de la ubicación y las dimensiones de los elementos estructurales.
- Levantamiento topográfico a detalle de la zona proyectada, a escala visible y curvas de nivel equidistantes cada 1.0 m.
- colocar in-situ y BM's, los cuales deben estar geo referenciados en unidades UTM

Los resultados del levantamiento topográfico deberán ser incorporados en el estudio de pre inversión

- Los **GASTOS GENERALES Y UTILIDADES** deberán corresponder al 10 % del Costo Directo de Obra.
- Los costos de elaboración de **Expediente Técnico y Supervisión** deberán estar dentro del Presupuesto de obra y estarán de acuerdo a la normativa vigente,
- Se deberá presentar 03 cotizaciones como mínimo de todos los materiales relevantes de obra, con una antigüedad no mayor a 01 mes de la entrega del proyecto.





GOBIERNO REGIONAL DE ANCASH
SUB REGIÓN PACÍFICO
SUB GERENCIA DE INFRAESTRUCTURA Y MEDIO AMBIENTE
Unidad Formuladora

"AÑO DE LA UNIDAD, LA PAZ Y EL DESARROLLO"

- EL CONSULTOR presentará los resultados de los trabajos de campo y de gabinete en formados editables, además de gráficos, fotográficos, entre otros empleados para la elaboración del estudio
- Realizar las Encuestas socioeconómicas y de demanda necesarias para la recolección de datos primarios referidos a los beneficiarios/afectados

12. DOCUMENTACIÓN A PRESENTAR COMO RESULTADO DEL SERVICIO

El consultor presentará la formulación del estudio de pre inversión de acuerdo a los contenidos mínimos exigidos y los anexos solicitados en el término de referencia adjuntando información impresa y digitalizada en **02 ejemplares originales y 02 ejemplares copia + CD**, correctamente firmado, compaginada y enumerada, el registro digital e impreso debe contener obligatoriamente la siguiente información en formato editable:

- Estudio de Preinversión en Word y PDF + anexos.
- Formato N° 06-A: Ficha Técnica General Simplificada, si el monto a precios de mercado es igual o menor setecientos cincuenta (750) UIT. Pero si el monto del proyecto a precios de mercado resulte mayor a 750 UIT hasta 1,860 UIT deberá presentar la ficha técnica estándar: Servicio de provisión de agua para riego – Naturaleza Mejoramiento.
- Ficha firmada de registro de proyecto de inversión (Formato 07- A).
- Cuadros de evaluación económica en Excel (Anexar en CD)
- Presupuestos, costos unitarios e insumos en Word o PDF.
- Base de datos del presupuesto en S10 (Anexar en CD)
- Planos en archivo DWG.



Toda la información anteriormente mencionada deberá ser digitalizada en pdf con firma de los profesionales responsables, y en archivo editable (Word, Excel, MSProject, Autocad).

El consultor presentará el estudio de pre inversión mediante una carta membretada indicando los ejemplares que remite, copia del contrato u orden de servicio, términos de referencia y además consignando los datos legales (dirección, teléfono, correo electrónico del consultor). La presentación de los ejemplares del perfil + archivo digital es condición para el trámite de conformidad de pago por el servicio.

Cabe recordar que adjunto al proyecto de inversión, se debe de presentar los documentos indicados en el punto 7. ANEXOS, de la estructura del contenido del proyecto de inversión.

13. PLAZO PARA LA ELABORACION DEL PROYECTO DE INVERSION

13.1. COMPUTO DE PLAZO

El plazo total para la entrega del proyecto de inversión será de sesenta (60) días calendario, contando a partir del día siguiente de:

- ✓ Haberse cumplido con lo indicado en el ITEM 13.2.

El plazo Según lo indicado en el Art. 143° del Reglamento de la ley de contrataciones del estado, los plazos durante la ejecución contractual se computan en días calendario, excepto en los casos indicados por dicho Reglamento. Se incluyen los días sábados,



GOBIERNO REGIONAL DE ANCASH
SUB REGIÓN PACÍFICO
SUB GERENCIA DE INFRAESTRUCTURA Y MEDIO AMBIENTE
Unidad Formuladora

“AÑO DE LA UNIDAD, LA PAZ Y EL DESARROLLO”

domingos y feriados. Es aplicable para definir la fecha de término de los plazos, lo indicado en los incisos 4 y 5 del Artículo 183° y en el Artículo 184° del Código Civil. Queda entendido que dentro del Plazo establecido no está comprendido el tiempo de revisión del Evaluador y Evaluación por parte de la UF y los plazos concedidos al consultor para el levantamiento de observaciones del Estudio de inversión, durante la evaluación del mismo.

13.2. INICIO DE PLAZO DE CONSULTORIA

El plazo de la consultoría contractual de la elaboración de los estudios definitivos inicia al día siguiente de:

- ✓ La suscripción del contrato u orden de servicio.
- ✓ Que la entidad notifique al consultor quien es el evaluador.
- ✓ Que se haya hecho la entrega total del terreno mediante un Acta de entrega de Terreno.



13.3. PLAZO DE LOS ENTREGABLES DE LA CONSULTORIA

La ejecución de la consultoría se realizará en tres (03) fases o etapas, los plazos de entrega se rigen de acuerdo del siguiente cuadro:

ITEM	NUMERO DE ENTREGABLE	PLAZO
01	PRIMER ENTREGABLE:	A los CINCO (05) días calendario contados a partir del día siguiente de cumplirse las condiciones de inicio del plazo contractual del ÍTEM 13.2.
02	SEGUNDO ENTREGABLE:	A los VEINTICINCO (25) días calendario contados a partir del día siguiente de la conformidad del entregable N° 01, por parte de la Unidad Formuladora.
03	TERCER ENTREGABLE:	A los TREINTA (30) días calendario contados a partir del día siguiente de la conformidad del entregable N° 02, por parte de la Unidad Formuladora.

La documentación a presentar por entregable se encuentra detallada en el ÍTEM 14 de los presentes Términos de Referencia.

En caso que el consultor no cumpla con el plazo establecido para la presentación del estudio de inversión, la resolución del contrato será de acuerdo al Art. 164° y 165° del Reglamento de la ley de Contrataciones del Estado

La resolución del contrato por causas imputables al consultor le originara las sanciones que le imponga el OSCE, así como el resarcimiento de los daños y perjuicios ocasionados.

El consultor podrá solicitar la resolución del contrato, en los casos en que la entidad incumpla injustificadamente sus obligaciones esenciales.

14. REVISIÓN Y CONTENIDO DE LOS ENTREGABLES

Cada entregable tiene un plazo de revisión:

Por parte del evaluador del proyecto, tiene tres (03) días calendarios para su revisión y evaluación.

En el caso el entregable cuente con observaciones el proyectista contara hasta cinco (05)

días calendarios para subsanación de observaciones



GOBIERNO REGIONAL DE ANCASH
SUB REGIÓN PACÍFICO
SUB GERENCIA DE INFRAESTRUCTURA Y MEDIO AMBIENTE
Unidad Formuladora

"AÑO DE LA UNIDAD, LA PAZ Y EL DESARROLLO"

Por consiguiente, el evaluador del proyecto tendrá Tres (03) días calendarios para volver a revisar y evaluar la subsanación del entregable.

De persistir en observaciones en el entregable, la entidad puede otorgar al proyectista plazos adicionales para correcciones pertinentes, en ese supuesto, correspondería aplicar la penalidad por mora desde el vencimiento del plazo para subsanar de la primera notificación de observaciones.

• **PRODUCTOS A OBTENER**

A. ENTREGABLE N°01

➤ **INFORME TECNICO 01: PLAN DE TRABAJO**

El presente informe deberá ser firmados, y sellados por todos los profesionales (especialistas) responsables de su elaboración y por el Jefe y/o coordinador de Estudio. Dichos documentos serán presentados en dos (02) originales (físico) y un (01) CD con los respectivos archivos en Word, Excel u otros) en versión escaneada en formato PDF, que contenga al menos:

1. **Nombre del proyecto propuesto**
2. **Situación negativa o idea preliminar**
3. **Aspectos generales**
 - 3.1. Antecedentes
 - 3.2. Justificación
4. **Problemática**
 - 4.1. Situación actual
 - 4.2. Área de influencia y/o sectores que comprende
5. **Objetivos**
 - 5.1. Objetivo general
 - 5.2. Objetivos específicos
6. **Características del estudio**
 - 6.1. Planteamiento de alternativas
7. **Metodología**
 - 7.1. Acciones preliminares de análisis
 - 7.2. Trabajo de campo y procesamiento de la información
8. **Cronograma de actividades**
9. **Equipo profesional y técnico** (Nombres completos, profesión, N° DNI, N° Teléfono, Funciones y/o cargo de cada profesional responsable, entre otros)
10. **Acta de Visita de campo**
11. **Panel fotográfico de área de intervención**

B. ENTREGABLE N°02

➤ **INFORME TÉCNICO N° 02: AVANCE PARCIAL**

El presente informe deberá ser firmados, y sellados por todos los profesionales (especialistas) responsables de su elaboración y por el Jefe y/o coordinador de Estudio. Dichos documentos serán presentados en dos (02) originales y un (01) CD conteniendo la información digital en los softwares usados para la elaboración del informe, como mínimo: Word, Excel, AutoCAD (.dwg)



ENTREGABLES
I. RESUMEN EJECUTIVO al 70% <ul style="list-style-type: none">- Información general del proyecto- Planteamiento del proyecto- Determinación de la brecha oferta y demanda- Análisis técnico del Proyecto- Gestión del proyecto- Sostenibilidad del Proyecto
II. IDENTIFICACIÓN al 100 %
III. ANEXOS



GOBIERNO REGIONAL DE ANCASH
SUB REGIÓN PACÍFICO
SUB GERENCIA DE INFRAESTRUCTURA Y MEDIO AMBIENTE
Unidad Formuladora

"AÑO DE LA UNIDAD, LA PAZ Y EL DESARROLLO"

- Estudio topográfico + planos topográficos al 100%.
- Estudio de mecánica de suelos al 100%
- Acta de disponibilidad hídrica
- Acta de libre disponibilidad de terreno
- Acta de Aceptación de Corte de Agua
- Panel fotográfico
- Padrón de beneficiarios
- Panel Fotográfico
- Planos de proyecto

C. ENTREGABLE N°03

> INFORME TÉCNICO N° 03: INFORME FINAL

El presente informe deberá ser firmados, y sellados por todos los profesionales (especialistas) responsables de su elaboración y por el jefe y/o coordinador de Estudio. Dichos documentos serán foliados en todas sus páginas comenzando el número uno (01) en la última página.

El Consultor presentará los informes con los contenidos mínimos señalados en los Términos de Referencia, y suscritos por el Consultor responsable del estudio. En caso llegue a faltar algún documento se calificará el estudio como incompleto, procediéndose a su devolución y a la aplicación de la penalidad correspondiente por atraso en su presentación.



15. VALOR REFERENCIAL DEL SERVICIO

El valor estimado para la elaboración proyecto de inversión es la suma de S/.
 (.....00/100 SOLES), incluye los impuestos de ley y todos los gastos necesarios para elaborar el estudio.

ESTRUCTURA DE COSTOS PARA ELABORACION DE PROYECTO DE PREINVERSIÓN									
ITEM	DESCRIPCION	Und	Cant.	Tiempo	Importe mensual	% de Inc.	Parcial	Sub Total	Total S/.
1	COSTO DIRECTO								0.00
1.1	PLANTEL PROFESIONAL								
1.1.1	JEFE DE PROYECTO	mes	1	2	-	100%	-	0.00	0.00
1.2	PERSONAL DE APOYO								
1.2.1	ESPECIALISTA EN DISEÑO ESTRUCTURAL	mes	1	2	-	100%	-	0.00	0.00
1.2.2	ESPECIALISTA EN DISEÑO HIDRAULICO	mes	1	2	-	100%	-	0.00	0.00
1.2.3	ESPECIALISTA EN FORMULACIÓN DE PROYECTOS DE INVERSIÓN	mes	1	2	-	100%	-	0.00	0.00
1.3	PERSONAL AUXILIAR								
1.3.1	ASISTENTE - CADISTA	mes	1	2	-	100%	-	0.00	0.00
2	GASTOS GENERALES								0.00
2.1	GASTOS GENERALES VARIABLES								
2.1.1	ALQUILERES Y SERVICIOS								
2.1.1.1	Servicio (internet, telefonía, electricidad, otros)	mes	1	2	-	-	-	0.00	0.00
2.1.1.2	Camioneta 4X4(incluye combustible)	mes	1	2	-	-	-	0.00	0.00
2.1.2	ESTUDIOS DE INGENIERIA								
2.1.2.1	Estudio de Mecánica de Suelos	Glb	1	-	-	-	-	0.00	0.00
2.1.2.2	Levantamiento topográfico (incluye Equipo y Personal)	Glb	1	-	-	-	-	0.00	0.00
2.2	GASTOS GENERALES FIJOS								
2.2.1	MATERIALES Y UTILES DE ESCRITORIO								
2.2.1.1	Impresión de Planos	Glb	1	1	-	-	-	0.00	0.00
2.2.1.2	Impresión de Documentos	Glb	1	1	-	-	-	0.00	0.00
2.2.1.3	Utiles de Escritorio	Glb	1	1	-	-	-	0.00	0.00
2.2.1.4	Copias de Documentos y Planos	Glb	1	1	-	-	-	0.00	0.00
	TOTAL COSTO DIRECTO								0.00
	UTILIDAD (8%)								0.00
	SUB TOTAL DE LA CONSULTORIA								0.00
	IGV (18%)								0.00
	COSTO TOTAL								0.00

El costo total comprende estudios básicos de Ingeniería requeridos, materiales, equipos y todo cuanto de hecho y de derecho es necesario para el cabal cumplimiento del objeto del contrato, incluyendo leyes y beneficios laborales del personal a cargo del consultor.



GOBIERNO REGIONAL DE ANCASH
SUB REGIÓN PACÍFICO
SUB GERENCIA DE INFRAESTRUCTURA Y MEDIO AMBIENTE
Unidad Formuladora

"AÑO DE LA UNIDAD, LA PAZ Y EL DESARROLLO"

16. CONFORMIDAD PARCIAL POR ENTREGABLES DE LA CONSULTORIA

- **CONFORMIDAD TÉCNICA**, es EL EVALUADOR, quien será el responsable de evaluar y emitir la conformidad técnica de los entregables elaborados y presentados por EL CONSULTOR, a la Unidad Formuladora.
- **APROBACIÓN DEL ENTREGABLE**, es la Unidad Formuladora responsable y la Sub Gerencia de Infraestructura y Medio Ambiente de emitir la aprobación de los entregables elaborados y presentados por EL CONSULTOR.

17. CONFORMIDAD DE LA TOTALIDAD DE LA CONSULTORIA

El estudio será aprobado por la Unidad Formuladora cuando se registre toda la información relevante del proyecto en el banco de inversiones, llegando a emitir su conformidad mediante un informe debidamente sellado, visado. La conformidad será por recomendación del EVALUADOR.

18. FORMAS DE PAGO

El pago de la consultoría es a todo costo, incluye los impuestos de ley. Los pagos serán efectuados posteriores al otorgamiento de la conformidad de cada entregable.

El pago se realizará en dos armadas con los montos equivalentes que a continuación se indican:

PAGOS	INFORME Y PAGO	% DEL CONTRATO
1º Pago	Aprobación y/o conformidad del entregable N° 02, previa conformidad del servicio por parte de la Unidad Formuladora y la Sub Gerencia de Infraestructura y Medio Ambiente.	40%
2º Pago	A la viabilización del estudio de pre inversión (entregable final) en el Banco de inversiones, previa conformidad del servicio por parte de la Unidad Formuladora y la Sub Gerencia de Infraestructura y Medio Ambiente.	60%

Cuando el Consultor reciba la notificación por la Entidad de que el informe presentado está aprobado (conforme) y viabilizado por la Unidad Formuladora, el consultor deberá presentar la solicitud de pago adjuntando recibo por honorarios electrónico o factura, retención de 4ta categoría (de corresponder) copia de contrato u orden de servicio, copia de formato N° 7A (declarando la viabilidad de estudio), copia de DNI, copia de RNP.

19. EVALUADOR DEL SERVICIO

La Entidad designará a un Supervisor/Evaluador de la FORMULACIÓN DEL PROYECTO DE INVERSIÓN, para el cumplimiento de la formulación, el cual harán las coordinaciones con la Unidad Formuladora y la Sub Gerencia de Infraestructura y medio Ambiente, de la Sub Región Pacífico - Gobierno Regional de Ancash.

20. GARANTIA DE FIEL CUMPLIMIENTO

Cómo requisito indispensable para perfeccionar el contrato, el postor ganador debe entregar a la Entidad la garantía de fiel cumplimiento del mismo por una suma equivalente al diez por ciento (10%) del monto del contrato original o se le retendrá durante la primera



GOBIERNO REGIONAL DE ANCASH
SUB REGIÓN PACÍFICO
SUB GERENCIA DE INFRAESTRUCTURA Y MEDIO AMBIENTE
Unidad Formuladora

"AÑO DE LA UNIDAD, LA PAZ Y EL DESARROLLO"

mitad del número total de pagos a realizarse, de forma prorrateada en cada pago, con cargo a ser devuelto cuando la unidad formuladora registre toda la información relevante del proyecto en el banco de inversiones, llegando a emitir su conformidad a consultor, mediante un informe debidamente sellado, visado.

21. PROPIEDAD DEL PROYECTO DE INVERSIÓN

El proyecto de Inversión, datos de campo y demás documentos preparados por el consultor, en el desarrollo de los servicios, pasaran a ser propiedad de la Sub Región Pacífico- Región Ancash.

El consultor no podrá utilizar la información para fines ajenos, sin el consentimiento previo por escrito de la Entidad Contratante.

22. RECURSOS QUE PROPORCIONARÁ LA ENTIDAD CONTRATANTE

La entidad contratante no proporcionará ningún recurso al consultor. Cualquier información que sea requerida por el consultor le será proporcionada a través de la Oficina de Unidad Formuladora- SRP.

23. EVALUACION PARA SELECCIÓN DEL CONSULTOR

La selección del responsable y su forma de evaluación dependerá básicamente del cumplimiento de los puntos establecidos párrafos atrás y otras precisiones adicionales que se tengan a bien considerar.

24. PENALIDADES

En caso de incurrir en falta por no entregar el PI dentro de los plazos establecidos se aplicará penalidades de acuerdo a Ley de Contrataciones del Estado y su respectivo reglamento. En todos los casos, la penalidad se aplicará automáticamente según el artículo 162 del Reglamento y se calculará de acuerdo con la siguiente fórmula:

$$\text{Penalidad diaria} = 0.10 \times \text{Monto}$$

$$F \times \text{Plazo en días}$$

Dónde F tendrá lo siguientes valores:

a) Para plazos menores o iguales a sesenta (60) días, para bienes, servicios y ejecución de obras: $F = 0.40$.

b) Para plazos mayores a sesenta (60) días:

b.1) Para bienes y servicios: $F = 0.25$.

b.2) Para obras: $F = 0.15$.

Tanto el monto como el plazo se refieren, según corresponda, al monto vigente del contrato o ítem que debió ejecutarse o, en caso que estos involucraran obligaciones de ejecución periódica o entregas parciales, a la prestación individual que fuera materia de retraso. En caso no sea posible cuantificar el monto de la prestación materia de retraso, la Entidad puede establecer en los documentos del procedimiento de selección la penalidad a aplicarse.

Adicionalmente a la penalidad por mora se aplicará la siguiente penalidad:





GOBIERNO REGIONAL DE ANCASH
SUB REGIÓN PACÍFICO
SUB GERENCIA DE INFRAESTRUCTURA Y MEDIO AMBIENTE
Unidad Formuladora

"AÑO DE LA UNIDAD, LA PAZ Y EL DESARROLLO"

Otras penalidades			
Nº	Supuestos de aplicación de penalidad	Forma de cálculo	Procedimiento
1	En caso de ausencia del Jefe del proyecto o representante legal en la entrega del terreno.	25% DE UNA UNIDAD IMPOSITIVA TRIBUTARIA (0.25 UIT) por ocurrencia.	Según informe del Evaluador y/o área usuaria
2	En caso culmine la relación contractual entre el consultor y el personal ofertado y la Entidad no haya aprobado la sustitución del personal por no cumplir con la experiencia y calificaciones requeridas.	25% DE UNA UNIDAD IMPOSITIVA TRIBUTARIA (.25 UIT) por ocurrencia	Según informe del supervisor y/o área usuaria
3	En caso el consultor presentara estudios definitivos requeridos sin firmas o firmados por profesionales diferentes a los propuestos para el desarrollo del expediente técnico, sin previa comunicación y aprobación de la entidad.	10% DE UNA UNIDAD IMPOSITIVA TRIBUTARIA (0.10 UIT) por cada supuesto de ocurrencia	Según informe del supervisor y/o área usuaria
4	Por presentar información técnica falsificada o sin sustento técnico durante la elaboración del proyecto de Inversión.	10% DE UNA UNIDAD IMPOSITIVA TRIBUTARIA (0.10 UIT) por cada supuesto de ocurrencia	Según informe del supervisor y/o área usuaria
5	En caso de ausencia del personal clave en las reuniones de evaluación (sustentación) del cada entregable.	10% DE UNA UNIDAD IMPOSITIVA TRIBUTARIA (0.10 UIT) por cada día de ausencia del personal.	Según informe del supervisor y/o área usuaria
6	En caso de ausencia del personal clave en las reuniones de coordinación convocadas por la entidad.	10% DE UNA UNIDAD IMPOSITIVA TRIBUTARIA (0.10 UIT) por cada día de ausencia del personal.	Según informe del supervisor y/o área usuaria
7	En caso de no atender oportunamente la solicitud de aclaraciones, opiniones, consultas y otros formulados por escrito y/u otro medio de comunicación, realizado por la entidad, en el plazo de 24 horas de haber recibido la solicitud.	10% DE UNA UNIDAD IMPOSITIVA TRIBUTARIA (0.10 UIT) por cada día de atraso.	Según informe del supervisor y/o área usuaria
8	Cuando los entregables presentados estén incompletos en relación a lo solicitado en los términos de referencia.	50% DE UNA UNIDAD IMPOSITIVA TRIBUTARIA (0.5 UIT) por cada documento o general.	Según informe del supervisor y/o área usuaria

25. PROPIEDAD INTELECTUAL

De acuerdo con la materia de contratación, hay que precisar que la Entidad contratante tendrá todos los derechos de propiedad Intelectual (sin limitación, patentes, derechos de autor, nombres comerciales y marcas registradas respecto a los productos u otros materiales relacionados a la contratación).

26. CONFIDENCIALIDAD

El consultor deberá cumplir con la Confidencialidad y Reserva Absoluta en el manejo de información a la que se tenga acceso y que se encuentre relacionada con la prestación, quedando prohibido revelar dicha información a terceros.

En tal sentido, el Consultor deberá dar cumplimiento a todas las políticas y estándares²⁰ definidos por la Entidad en materia de seguridad de la información. Dicha obligación



GOBIERNO REGIONAL DE ANCASH
SUB REGIÓN PACÍFICO
SUB GERENCIA DE INFRAESTRUCTURA Y MEDIO AMBIENTE
Unidad Formuladora

“AÑO DE LA UNIDAD, LA PAZ Y EL DESARROLLO”

comprende la información que se entrega, así como la que se genera durante la ejecución de la prestación y la información producida una vez que se haya concluido las prestaciones. Dicha información puede consistir en mapas, dibujos, fotografías, mosaicos, planos, informes, recomendaciones, cálculos, documentos y demás documentos e información compilados o recibidos por el proveedor.

27. RESOLUCION DEL CONTRATO

Cualquiera de las partes puede resolver el contrato, de conformidad con el numeral 32.3 del artículo 32 y artículo 36 de la Ley de Contrataciones del Estado, y el artículo 164 de su Reglamento. De darse el caso, LA ENTIDAD procederá de acuerdo a lo establecido en el artículo 165 del Reglamento de la Ley de Contrataciones del Estado.

28. SOLUCION DE CONTROVERSIAS

Las controversias que surjan entre las partes durante la ejecución del contrato se resuelven mediante conciliación o arbitraje, según el acuerdo de las partes.

Cualquiera de las partes tiene derecho a iniciar el arbitraje a fin de resolver dichas controversias dentro del plazo de caducidad previsto en la Ley de Contrataciones del Estado y su Reglamento.

Facultativamente, cualquiera de las partes tiene el derecho a solicitar una conciliación dentro del plazo de caducidad correspondiente, según lo señalado en el artículo 224 del Reglamento de la Ley de Contrataciones del Estado, sin perjuicio de recurrir al arbitraje, en caso no se llegue a un acuerdo entre ambas partes o se llegue a un acuerdo parcial. Las controversias sobre nulidad del contrato solo pueden ser sometidas a arbitraje.

El Laudo arbitral emitido es inapelable, definitivo y obligatorio para las partes desde el momento de su notificación, según lo previsto en el numeral 45.21 del artículo 45 de la Ley de Contrataciones del Estado.

29. NORMAS ANTICORRUPCION

El consultor acepta expresamente que no llevará a cabo, acciones que están prohibidas por las leyes locales y otras leyes anticorrupción. Sin limitar lo anterior, el consultor se obliga a no efectuar algún pago, ni ofrecerá o transferirá algo de valor, a un funcionario (s) o empleados (s) gubernamental o a cualquier tercero relacionado con el servicio aquí establecido de manera que pudiese violar las leyes locales u otras leyes anticorrupción, sin restricción alguna. En forma especial, el proveedor contratista declara con carácter de declaración jurada que no se encuentra inmerso en algún proceso de carácter penal vinculado a presuntos ilícitos penales contra el Estado Peruano, constituyendo su declaración, la firma del mismo en la Orden de Servicio de la que estos términos de referencia forman parte de integrante.

30. NORMAS ANTISOBORN

El consultor, no debe ofrecer, negociar o efectuar, cualquier pago, objeto de valor o cualquier dádiva en general, o cualquier beneficio o incentivo ilegal en relación al contrato, que pueden constituir un incumplimiento a la ley, tales como robo, fraude, cohecho o tráfico de influencias, directa o indirectamente, o a través de socios, integrantes de los órganos de





GOBIERNO REGIONAL DE ANCASH
SUB REGIÓN PACÍFICO
SUB GERENCIA DE INFRAESTRUCTURA Y MEDIO AMBIENTE
Unidad Formuladora

"AÑO DE LA UNIDAD, LA PAZ Y EL DESARROLLO"

administración, apoderados, representantes legales, funcionarios, asesores o personas vinculadas, en concordancia a lo establecido en el artículo 11 de la Ley de Contrataciones del Estado, Ley N°30225, los artículos 248° y 248°-A de su Reglamento aprobado mediante Decreto Supremo N°350-2015-EF.

Asimismo, el proveedor se obliga a conducirse en todo momento, durante la ejecución del contrato, con honestidad, probidad, veracidad e integridad y de no cometer actos ilegales o de corrupción, directa o indirectamente o a través de sus socios, accionistas, participantes, integrantes de los órganos de administración apoderados, representantes legales, funcionarios, asesores y personas vinculadas en virtud a lo establecido en los artículos antes citados de la Ley de Contrataciones del Estado y su Reglamento.

Asimismo, el proveedor se compromete a comunicar a las autoridades competentes, de manera directa y oportuna, cualquier acto o conducta ilícita o corrupta de la que tuviere conocimiento; así también en adoptar medidas técnicas, prácticas, a través de los canales dispuestos por la Entidad.

De la misma manera, el proveedor es consiente que, de no cumplir con lo anteriormente expuesto, se someterá a la resolución del contrato y a las acciones civiles y/o penales que la Entidad pueda accionar.

31. REQUISITOS DE CALIFICACION

A	CAPACIDAD LEGAL
	HABILITACIÓN <u>Requisitos:</u> El consultor debe contar con Registro Nacional de Proveedor (RNP) vigente y Registro Único de Contribuyente (RUC) activo y habido. Importante De conformidad con la Opinión N° 186-2016/DTN, la habilitación de un postor, está relacionada con cierta atribución con la cual debe contar el proveedor para poder llevar a cabo la actividad materia de contratación, este es el caso de las actividades reguladas por normas en las cuales se establecen determinados requisitos que las empresas deben cumplir a efectos de estar habilitadas para la ejecución de determinado servicio o estar autorizadas para la comercialización de ciertos bienes en el mercado. <u>Acreditación:</u> RNP vigente a la fecha de presentación. Importante En el caso de consorcios, todos los integrantes deben acreditar este requisito.
B	CAPACIDAD TÉCNICA Y PROFESIONAL
B.1	CALIFICACIONES DEL PERSONAL CLAVE
	FORMACIÓN ACADÉMICA <u>Requisitos:</u> <ol style="list-style-type: none"> 01 jefe de Proyecto: Ingeniero Civil o Ingeniero Agrícola. 01 especialista en Diseño Estructural: Ingeniero Civil 01 especialista en Diseño Hidráulico: Ingeniero Civil o Ingeniero Agrícola o afines 01 especialista en Formulación y Evaluación de Proyectos: Economista o Administrador o Ingeniero Civil o afines. <u>Acreditación:</u>





GOBIERNO REGIONAL DE ANCASH
SUB REGIÓN PACÍFICO
SUB GERENCIA DE INFRAESTRUCTURA Y MEDIO AMBIENTE
Unidad Formuladora

"AÑO DE LA UNIDAD, LA PAZ Y EL DESARROLLO"

	<p><u>Acreditación:</u> De conformidad con el numeral 49.3 del artículo 49 y el literal e) del artículo 139 del Reglamento este requisito de calificación se acredita para la suscripción del contrato.</p> <p>Importante</p> <p>De conformidad con el artículo 186 del Reglamento el supervisor, debe cumplir con las mismas calificaciones profesionales establecidas para el residente de obra. Asimismo, el jefe del proyecto para la elaboración del expediente técnico debe cumplir con las calificaciones exigidas en el artículo 188 del Reglamento.</p>
<p>B. 2</p>	<p>EXPERIENCIA DEL PERSONAL CLAVE</p> <p><u>Requisitos:</u></p> <ul style="list-style-type: none"> - JEFE DEL PROYECTO Experiencia mínima de 02 años como jefe de proyecto en la elaboración y/o evaluación de proyectos de Inversión Pública y/o expediente técnico de obras iguales y/o similares al objeto de contrato y/o cargos en sector público en la Jefatura de OPI, UF, Estudios y Proyectos, que se computa desde la colegiatura. - ESPECIALISTA EN DISEÑO ESTRUCTURAL Experiencia mínima de 01 año como especialista en Estructuras y/o Especialista en Diseño de Estructuras y/o especialista en proyectos hidráulicos, habiendo participado en la elaboración y/o evaluación de Proyectos de Inversión y/o Expedientes Técnicos de proyectos iguales y/o similares al objeto de contrato, que se computa desde la colegiatura. - ESPECIALISTA EN DISEÑO HIDRAULICO Experiencia mínima de 01 año como especialista en Diseño Hidráulico y/o especialista en proyectos hidráulicos, habiendo participado en la elaboración y/o evaluación de Proyectos de Inversión y/o Expedientes Técnicos de proyectos iguales y/o similares al objeto de contrato, que se computa desde la colegiatura. - ESPECIALISTA EN FORMULACIÓN Y EVALUACIÓN DE PROYECTOS Experiencia mínima de 01 año en la elaboración y/o evaluación de estudios de pre inversión (SNIP y/o Invierte.pe) de proyecto iguales y/o generales, que se computa desde la colegiatura. <p><u>Acreditación:</u> La experiencia del personal se acreditará con cualquiera de los siguientes documentos: (i) copia simple de contratos y su respectiva conformidad o (ii) constancias o (iii) certificados (v) cualquier otra documentación que, de manera fehaciente demuestre la experiencia del personal clave propuesto.</p> <p>Importante</p> <p>De conformidad con el artículo 186 del Reglamento el supervisor, debe cumplir con la misma experiencia establecida para el residente de obra. Asimismo, el jefe del proyecto para la elaboración del expediente técnico debe cumplir con la experiencia exigida en el artículo 188 del Reglamento.</p>
<p>B. 3</p>	<p>EQUIPAMIENTO ESTRATÉGICO</p> <p><u>Requisitos:</u></p> <ul style="list-style-type: none"> - 01 laptop última generación. - 01 impresora de inyección de tinta. - 01 equipo topográfico. - 01 cámara Fotográfica Digital. - 01 camioneta 4x4 para visita. <p><u>Acreditación:</u> Con la presentación de documentos que acrediten la propiedad y/o Documento que acrediten la posesión y/o Carta de compromiso de compra venta y/o Carta de compromiso de alquiler o presentar una declaración jurada que evidencien a disponibilidad de los equipos.</p>





GOBIERNO REGIONAL DE ANCASH
SUB REGIÓN PACÍFICO
SUB GERENCIA DE INFRAESTRUCTURA Y MEDIO AMBIENTE
Unidad Formuladora

"AÑO DE LA UNIDAD, LA PAZ Y EL DESARROLLO"

Requisitos:

El Consultor debe acreditar un monto facturado acumulado equivalente a Una (1.0) VEZ EL VALOR REFERENCIAL DE LA CONTRATACIÓN, por la contratación de servicios de consultoría iguales o similares al objeto de la convocatoria, durante los diez (10) años anteriores a la fecha de la presentación de ofertas que se computarán desde la fecha de la conformidad o emisión del comprobante de pago, según corresponda.

SE CONSIDERAN SERVICIOS DE ELABORACIÓN DE ESTUDIOS DE PRE INVERSIÓN Y/O PROYECTOS DE INVERSIÓN PÚBLICA Y/O ELABORACIÓN DE EXPEDIENTES TÉCNICOS DE OBRAS IGUAL O SIMILAR: Construcción, rehabilitación, reforzamiento, mejoramiento y/o ampliación de obras hidráulicas, tales como: Sistemas de Riego, Canales de Irrigación, Diques, Presas y/o Represas, Reservorios, Encauzamientos, entre otros.

Acreditación:

La experiencia del postor en la especialidad se acreditará con copia simple de (i) contratos u órdenes de servicios, y su respectiva conformidad o constancia de prestación; o (ii) comprobantes de pago cuya cancelación se acredite documental y fehacientemente, con voucher de depósito, nota de abono, reporte de estado de cuenta, cualquier otro documento emitido por Entidad del sistema financiero que acredite el abono o mediante cancelación en el mismo comprobante de pago¹.

Los postores pueden presentar hasta un máximo de veinte (20) contrataciones para acreditar el requisito de calificación y el factor "Experiencia de Postor en la Especialidad"

En caso los postores presenten varios comprobantes de pago para acreditar una sola contratación, se debe acreditar que corresponden a dicha contratación; de lo contrario, se asumirá que los comprobantes acreditan contrataciones independientes, en cuyo caso solo se considerará, las veinte (20) primeras contrataciones indicadas en el **Anexo N° 10** referido a la Experiencia del Postor en la Especialidad.

En el caso de servicios de ejecución periódica, solo se considera como experiencia la parte del contrato que haya sido ejecutada durante los diez (10) años anteriores a la fecha de presentación de ofertas, debiendo adjuntarse copia de las conformidades correspondientes a tal parte o los respectivos comprobantes de pago cancelados.

En los casos que se acredite experiencia adquirida en consorcio, debe presentarse la promesa de consorcio o el contrato de consorcio del cual se desprenda fehacientemente el porcentaje de las obligaciones que se asumió en el contrato presentado; de lo contrario, no se computará la experiencia proveniente de dicho contrato.

Asimismo, cuando se presenten contratos derivados de procesos de selección convocados antes del 20.09.2012, la calificación se ceñirá al método descrito en la Directiva "Participación de Proveedores en Consorcio en las Contrataciones del Estado", debiendo presumirse que el porcentaje de las obligaciones equivale al porcentaje de participación de la promesa de consorcio o del contrato de consorcio. En caso que en dichos documentos no se consigne el porcentaje de participación se presumirá que las obligaciones se ejecutaron en partes iguales.

Si el titular de la experiencia no es el postor, consignar si dicha experiencia corresponde a la matriz en caso que el postor sea sucursal, o fue transmitida por reorganización societaria,

¹ Cabe precisar que, de acuerdo con la Resolución N° 0065-2018-TCE-S1 del Tribunal de Contrataciones del Estado:

"... el solo sello de cancelado en el comprobante, cuando ha sido colocado por el propio postor, no puede ser considerado como una acreditación que produzca fehaciencia en relación a que se encuentra cancelado. Admitir ello equivaldría a considerar como válida la sola declaración del postor afirmando que el comprobante de pago ha sido cancelado"

(...)

"Situación diferente se suscita ante el sello colocado por el cliente del postor [sea utilizando el término "cancelado" o "pagado"] supuesto en el cual sí se contaría con la declaración de un tercero que brinde certeza, ante la cual debiera reconocerse la validez de la experiencia".





GOBIERNO REGIONAL DE ANCASH
SUB REGIÓN PACÍFICO
SUB GERENCIA DE INFRAESTRUCTURA Y MEDIO AMBIENTE
Unidad Formuladora

"AÑO DE LA UNIDAD, LA PAZ Y EL DESARROLLO"

Si el titular de la experiencia no es el postor, consignar si dicha experiencia corresponde a la matriz en caso que el postor sea sucursal, o fue transmitida por reorganización societaria, debiendo acompañar la documentación sustentatoria correspondiente.

Si el postor acredita experiencia de otra persona jurídica como consecuencia de una reorganización societaria, debe presentar adicionalmente el **Anexo N° 11**.

Cuando en los contratos, órdenes de servicios o comprobantes de pago el monto facturado se encuentre expresado en moneda extranjera, debe indicarse el tipo de cambio venta publicado por la Superintendencia de Banca, Seguros y AFP correspondiente a la fecha de suscripción del contrato, de emisión de la orden de servicio o de cancelación del comprobante de pago, según corresponda.

Sin perjuicio de lo anterior, los postores deben llenar y presentar el **Anexo N° 10** referido a la Experiencia del Postor en la Especialidad.

Importante

- El órgano encargado de las contrataciones o el comité de selección, según corresponda, debe valorar de manera integral los documentos presentados por el postor para acreditar la experiencia. En tal sentido, aun cuando en los documentos presentados la denominación del objeto contractual no coincida literalmente con el previsto en las bases, se deberá validar la experiencia si las actividades que ejecutó el postor corresponden a la experiencia requerida.
- En el caso de consorcios, la calificación de la experiencia se realiza conforme a la Directiva "Participación de Proveedores en Consorcio en las Contrataciones del Estado".

Importante

- Si como resultado de una consulta u observación corresponde precisarse o ajustarse el requerimiento, se solicita la autorización del área usuaria y se pone de conocimiento de tal hecho a la dependencia que aprobó el expediente de contratación, de conformidad con el numeral 72.3 del artículo 72 del Reglamento.
- El cumplimiento de los Términos de Referencia se realiza mediante la presentación de una declaración jurada. De ser el caso, adicionalmente la Entidad puede solicitar documentación que acredite el cumplimiento del algún componente de estos. Para dicho efecto consignará de manera detallada los documentos que deben presentar los postores en el literal a.5) del numeral 2.2.1.1 de esta sección de las bases.
- Los requisitos de calificación determinan si los postores cuentan con las capacidades necesarias para ejecutar el contrato, lo que debe ser acreditado documentalmente, y no mediante declaración jurada.

GERENCIA SUB REGIONAL EL PACIFICO
ING. EDWIN RICHARD TAPIA RAMOS
CIP N° 111920
RESPONSABLE DE UNIDAD FORMULADORA (E)

CAPÍTULO IV FACTORES DE EVALUACIÓN

EVALUACIÓN TÉCNICA (Puntaje: 100 Puntos)

FACTORES DE EVALUACIÓN		PUNTAJE / METODOLOGÍA PARA SU ASIGNACIÓN
A.	EXPERIENCIA DEL POSTOR EN LA ESPECIALIDAD	80 puntos
	<p><u>Evaluación:</u></p> <p>El postor debe acreditar un monto facturado acumulado equivalente a UNO Y MEDIO (1.5) VECES EL VALOR REFERENCIAL, por la contratación de servicios de consultoría iguales o similares al objeto de la convocatoria, durante los diez (10) años anteriores a la fecha de la presentación de ofertas que se computarán desde la fecha de la conformidad o emisión del comprobante de pago, según corresponda.</p> <p><u>Acreditación:</u></p> <p>La experiencia en la especialidad se acreditará con copia simple de (i) contratos u órdenes de servicios y su respectiva conformidad o constancia de prestación; o (ii) comprobantes de pago cuya cancelación se acredite documental y fehacientemente, con voucher de depósito, nota de abono, reporte de estado de cuenta, cualquier otro documento emitido por Entidad del sistema financiero que acredite el abono o mediante cancelación en el mismo comprobante de pago¹³.</p> <p>Las disposiciones sobre el requisito de calificación “Experiencia del postor en la especialidad” previstas en el literal C del numeral 3.2 del Capítulo III de la presente sección de las bases resultan aplicables para el presente factor.</p>	<p>M = Monto facturado acumulado por el postor por la prestación de servicios de consultoría en la especialidad</p> <p>M >= 1.5¹⁴ veces el valor referencial: 80puntos</p> <p>M >= 1.4 veces el valor referencial y < 1.5 veces el valor referencial: 60puntos</p> <p>M > 1.0¹⁵ veces el valor referencial y < 1.4 veces el valor referencial: 50 puntos</p>
B.	METODOLOGÍA PROPUESTA	20 puntos
	<p><u>Evaluación:</u></p> <p>Se evaluará la metodología propuesta por el postor para la ejecución de la consultoría, cuyo contenido mínimo es el siguiente: 1-PLAN DE TRABAJO 2-METODOLOGIA DE TRABAJO 3-MATRIZ DE ASIGNACION DE RESPONSABILIDADES</p> <p><u>Acreditación:</u></p>	<p>Desarrolla la metodología que sustenta la oferta 20 puntos</p> <p>No desarrolla la metodología que sustente la oferta 0 puntos</p>

¹³ Cabe precisar que, de acuerdo con la **Resolución N° 0065-2018-TCE-S1 del Tribunal de Contrataciones del Estado**:

“... el solo sello de cancelado en el comprobante, cuando ha sido colocado por el propio postor, no puede ser considerado como una acreditación que produzca fehaciencia en relación a que se encuentra cancelado. Admitir ello equivaldría a considerar como válida la sola declaración del postor afirmando que el comprobante de pago ha sido cancelado”

(...)

“Situación diferente se suscita ante el sello colocado por el cliente del postor [sea utilizando el término “cancelado” o “pagado”] supuesto en el cual sí se contaría con la declaración de un tercero que brinde certeza, ante la cual debiera reconocerse la validez de la experiencia”.

¹⁴ El monto no puede ser mayor a tres (3) veces el valor estimado.

¹⁵ El monto debe ser mayor al requerido como requisito de calificación. En ese sentido, si por ejemplo se solicitó como requisito de calificación S/ 500,000.00 que equivale a una (1) vez el valor estimado la metodología del factor de evaluación podría ser la siguiente:

M >= S/ 1 000,000.00	[...] puntos
M >= S/ 750,000.00 y < 1 000,000.00	[...] puntos
M > S/ 500,000.00 y < S/ 750,000.00	[...] puntos

FACTORES DE EVALUACIÓN		PUNTAJE / METODOLOGÍA PARA SU ASIGNACIÓN
	Se acreditará mediante la presentación del documento que sustente la metodología propuesta.	

Para acceder a la etapa de evaluación económica, el postor debe obtener un **puntaje técnico mínimo de ochenta (80) puntos**.

Importante

- *Los factores de evaluación elaborados por el órgano encargado de las contrataciones o el comité de selección, según corresponda, guardan vinculación, razonabilidad y proporcionalidad con el objeto de la contratación. Asimismo, estos no pueden calificar con puntaje el cumplimiento de los Términos de Referencia ni los requisitos de calificación.*
- *Las ofertas técnicas que no alcancen el puntaje mínimo especificado son descalificadas.*

EVALUACIÓN ECONÓMICA (Puntaje: 100 Puntos)

FACTOR DE EVALUACIÓN	PUNTAJE / METODOLOGÍA PARA SU ASIGNACIÓN
A. PRECIO	
<p><u>Evaluación:</u></p> <p>Se evaluará considerando la oferta económica del postor.</p> <p><u>Acreditación:</u></p> <p>Se acreditará mediante el documento que contiene la oferta económica (Anexo N° 7).</p>	<p>La evaluación consistirá en asignar un puntaje de cien (100) puntos a la oferta de precio más bajo y otorga a las demás ofertas puntajes inversamente proporcionales a sus respectivos precios, según la siguiente fórmula:</p> $P_i = \frac{O_m \times PMP}{O_i}$ <p>Donde:</p> <p>I = Oferta. <i>P_i</i> = Puntaje de la oferta a evaluar. <i>O_i</i> = Precio i. <i>O_m</i> = Precio de la oferta más baja. PMP= Puntaje máximo del precio.</p>
PUNTAJE TOTAL	100 puntos

CAPÍTULO V PROFORMA DEL CONTRATO

Importante

Dependiendo del objeto del contrato, de resultar indispensable, puede incluirse cláusulas adicionales o la adecuación de las propuestas en el presente documento, las que en ningún caso pueden contemplar disposiciones contrarias a la normativa vigente ni a lo señalado en este capítulo.

Conste por el presente documento, la contratación del servicio de consultoría de [CONSIGNAR LA DENOMINACIÓN DE LA CONVOCATORIA], que celebra de una parte [CONSIGNAR EL NOMBRE DE LA ENTIDAD], en adelante LA ENTIDAD, con RUC N° [.....], con domicilio legal en [.....], representada por [.....], identificado con DNI N° [.....], y de otra parte [.....], con RUC N° [.....], con domicilio legal en [.....], inscrita en la Ficha N° [.....] Asiento N° [.....] del Registro de Personas Jurídicas de la ciudad de [.....], debidamente representado por su Representante Legal, [.....], con DNI N° [.....], según poder inscrito en la Ficha N° [.....], Asiento N° [.....] del Registro de Personas Jurídicas de la ciudad de [.....], a quien en adelante se le denominará EL CONTRATISTA en los términos y condiciones siguientes:

CLÁUSULA PRIMERA: ANTECEDENTES

Con fecha [.....], el órgano encargado de las contrataciones o el comité de selección, según corresponda, adjudicó la buena pro de la **ADJUDICACIÓN SIMPLIFICADA N° [CONSIGNAR NOMENCLATURA DEL PROCEDIMIENTO DE SELECCIÓN]** para la contratación de [CONSIGNAR LA DENOMINACIÓN DE LA CONVOCATORIA], a [INDICAR NOMBRE DEL GANADOR DE LA BUENA PRO], cuyos detalles e importe constan en los documentos integrantes del presente contrato.

CLÁUSULA SEGUNDA: OBJETO

El presente contrato tiene por objeto [CONSIGNAR EL OBJETO DE LA CONTRATACIÓN].

CLÁUSULA TERCERA: MONTO CONTRACTUAL

El monto total del presente contrato asciende a [CONSIGNAR MONEDA Y MONTO] que incluye todos los impuestos de Ley.

Este monto comprende el costo del servicio de consultoría, todos los tributos, seguros, transporte, inspecciones, pruebas y, de ser el caso, los costos laborales conforme a la legislación vigente, así como cualquier otro concepto que pueda tener incidencia sobre la ejecución del servicio de consultoría materia del presente contrato.

CLÁUSULA CUARTA: DEL PAGO¹⁶

LA ENTIDAD se obliga a pagar la contraprestación a EL CONTRATISTA en [INDICAR MONEDA], en [INDICAR SI SE TRATA DE PAGO ÚNICO, PAGOS PARCIALES O PAGOS PERIÓDICOS O SEGÚN TARIFA EN EL CASO DE PROCEDIMIENTOS CONVOCADOS BAJO EL SISTEMA DE CONTRATACIÓN DE TARIFAS], luego de la recepción formal y completa de la documentación correspondiente, según lo establecido en el artículo 171 del Reglamento de la Ley de Contrataciones del Estado.

Para tal efecto, el responsable de otorgar la conformidad de la prestación deberá hacerlo en un plazo que no excederá de los quince (15) días, bajo responsabilidad de dicho funcionario.

LA ENTIDAD debe efectuar el pago dentro de los diez (10) días calendario siguientes de otorgada la conformidad de los servicios, siempre que se verifiquen las condiciones establecidas en el contrato para ello, bajo responsabilidad del funcionario competente.

En caso de retraso en el pago por parte de LA ENTIDAD, salvo que se deba a caso fortuito o fuerza

¹⁶ En cada caso concreto, dependiendo de la naturaleza del contrato, podrá adicionarse la información que resulte pertinente a efectos de generar el pago.

mayor, EL CONTRATISTA tendrá derecho al pago de intereses legales conforme a lo establecido en el artículo 39 de la Ley de Contrataciones del Estado y en el artículo 171 de su Reglamento, los que se computan desde la oportunidad en que el pago debió efectuarse.

CLÁUSULA QUINTA: DEL PLAZO DE LA EJECUCIÓN DE LA PRESTACIÓN

El plazo de ejecución del presente contrato es de [.....], el mismo que se computa desde [CONSIGNAR SI ES DEL DÍA SIGUIENTE DEL PERFECCIONAMIENTO DEL CONTRATO, DESDE LA FECHA QUE SE ESTABLEZCA EN EL CONTRATO O DESDE LA FECHA EN QUE SE CUMPLAN LAS CONDICIONES PREVISTAS EN EL CONTRATO PARA EL INICIO DE LA EJECUCIÓN, DEBIENDO INDICAR LAS MISMAS EN ESTE ULTIMO CASO].

Importante para la Entidad

De preverse en los Términos de Referencia la ejecución de actividades de instalación, implementación u otros que deban realizarse de manera previa al inicio del plazo de ejecución, se debe consignar lo siguiente:

“El plazo para la [CONSIGNAR LAS ACTIVIDADES PREVIAS PREVISTAS EN LOS TÉRMINOS DE REFERENCIA] es de [.....], el mismo que se computa desde [INDICAR CONDICIÓN CON LA QUE DICHAS ACTIVIDADES SE INICIAN].”

Incorporar a las bases o eliminar, según corresponda.

Importante para la Entidad

En el caso de contratación de prestaciones accesorias, se puede incluir la siguiente cláusula:

CLÁUSULA ...: PRESTACIONES ACCESORIAS¹⁷

“Las prestaciones accesorias tienen por objeto [CONSIGNAR EL OBJETO DE LAS PRESTACIONES ACCESORIAS].

El monto de las prestaciones accesorias asciende a [CONSIGNAR MONEDA Y MONTO], que incluye todos los impuestos de Ley.

El plazo de ejecución de las prestaciones accesorias es de [.....], el mismo que se computa desde [CONSIGNAR SI ES DEL DÍA SIGUIENTE DEL CUMPLIMIENTO DE LAS PRESTACIONES PRINCIPALES, DESDE LA FECHA QUE SE ESTABLEZCA EN EL CONTRATO O DESDE LA FECHA EN QUE SE CUMPLAN LAS CONDICIONES PREVISTAS EN EL CONTRATO PARA EL INICIO DE LA EJECUCIÓN DE LAS PRESTACIONES ACCESORIAS, DEBIENDO INDICAR LAS MISMAS EN ESTE ULTIMO CASO].

[DE SER EL CASO, INCLUIR OTROS ASPECTOS RELACIONADOS A LA EJECUCIÓN DE LAS PRESTACIONES ACCESORIAS].”

Incorporar a las bases o eliminar, según corresponda

CLÁUSULA SEXTA: PARTES INTEGRANTES DEL CONTRATO

El presente contrato está conformado por las bases integradas, la oferta ganadora¹⁸, así como los documentos derivados del procedimiento de selección que establezcan obligaciones para las partes.

CLÁUSULA SÉTIMA: GARANTÍAS

EL CONTRATISTA entregó al perfeccionamiento del contrato la respectiva garantía incondicional, solidaria, irrevocable, y de realización automática en el país al solo requerimiento, a favor de LA ENTIDAD, por los conceptos, montos y vigencias siguientes:

¹⁷ De conformidad con la Directiva sobre prestaciones accesorias, los contratos relativos al cumplimiento de la(s) prestación(es) principal(es) y de la(s) prestación(es) accesorias, pueden estar contenidos en uno o dos documentos. En el supuesto que ambas prestaciones estén contenidas en un mismo documento, estas deben estar claramente diferenciadas, debiendo indicarse entre otros aspectos, el precio y plazo de cada prestación.

¹⁸ La oferta ganadora comprende a la oferta técnica y oferta económica del postor ganador de la buena pro.

- De fiel cumplimiento del contrato: [CONSIGNAR EL MONTO], a través de la [INDICAR EL TIPO DE GARANTÍA PRESENTADA] N° [INDICAR NÚMERO DEL DOCUMENTO] emitida por [SEÑALAR EMPRESA QUE LA EMITE]. Monto que es equivalente al diez por ciento (10%) del monto del contrato original, la misma que debe mantenerse vigente hasta la conformidad de la recepción de la prestación.

Importante

Al amparo de lo dispuesto en el numeral 149.4 del artículo 149 del Reglamento de la Ley de Contrataciones del Estado, en los contratos de consultoría en general, si el postor ganador de la buena pro solicita la retención del diez por ciento (10%) del monto del contrato original como garantía de fiel cumplimiento de contrato, debe consignarse lo siguiente:

“De fiel cumplimiento del contrato: [CONSIGNAR EL MONTO], a través de la retención que debe efectuar LA ENTIDAD, durante la primera mitad del número total de pagos a realizarse, de forma prorrateada, con cargo a ser devuelto a la finalización del mismo.”

En el caso que corresponda, consignar lo siguiente:

- Garantía fiel cumplimiento por prestaciones accesorias: [CONSIGNAR EL MONTO], a través de la [INDICAR EL TIPO DE GARANTÍA PRESENTADA] N° [INDICAR NÚMERO DEL DOCUMENTO] emitida por [SEÑALAR EMPRESA QUE LA EMITE], la misma que debe mantenerse vigente hasta el cumplimiento total de las obligaciones garantizadas.

Importante

Al amparo de lo dispuesto en el numeral 151.2 del artículo 151 del Reglamento de la Ley de Contrataciones del Estado, si el postor ganador de la buena pro solicita la retención del diez por ciento (10%) del monto del contrato de la prestación accesorias como garantía de fiel cumplimiento de prestaciones accesorias, debe consignarse lo siguiente:

“De fiel cumplimiento por prestaciones accesorias: [CONSIGNAR EL MONTO], a través de la retención que debe efectuar LA ENTIDAD, durante la primera mitad del número total de pagos a realizarse, de forma prorrateada, con cargo a ser devuelto a la finalización del mismo.”

Importante

De conformidad con el literal a) del artículo 152 del Reglamento, no se constituirá garantía de fiel cumplimiento del contrato ni garantía de fiel cumplimiento por prestaciones accesorias, en contratos cuyos montos sean iguales o menores a doscientos mil Soles (S/ 200,000.00). Dicha excepción también aplica a los contratos derivados de procedimientos de selección por relación de ítems, cuando el monto del ítem adjudicado o la sumatoria de los montos de los ítems adjudicados no superen el monto señalado anteriormente.

CLÁUSULA OCTAVA: EJECUCIÓN DE GARANTÍAS POR FALTA DE RENOVACIÓN

LA ENTIDAD puede solicitar la ejecución de las garantías cuando EL CONTRATISTA no las hubiere renovado antes de la fecha de su vencimiento, conforme a lo dispuesto en el literal a) del numeral 155.1 del artículo 155 del Reglamento de la Ley de Contrataciones del Estado.

Importante para la Entidad

Sólo en el caso que la Entidad hubiese previsto otorgar adelanto, se debe incluir la siguiente cláusula:

CLÁUSULA NOVENA: ADELANTO DIRECTO

“LA ENTIDAD otorgará [CONSIGNAR NÚMERO DE ADELANTOS A OTORGARSE] adelantos directos por el [CONSIGNAR PORCENTAJE QUE NO DEBE EXCEDER DEL 30% DEL MONTO DEL CONTRATO ORIGINAL] del monto del contrato original.

EL CONTRATISTA debe solicitar los adelantos dentro de [CONSIGNAR EL PLAZO Y OPORTUNIDAD PARA LA SOLICITUD], adjuntando a su solicitud la garantía por adelantos mediante carta fianza o póliza de caución acompañada del comprobante de pago correspondiente. Vencido dicho plazo no

procederá la solicitud.

LA ENTIDAD debe entregar el monto solicitado dentro de [CONSIGNAR EL PLAZO] siguientes a la presentación de la solicitud del contratista.”

Incorporar a las bases o eliminar, según corresponda.

CLÁUSULA DÉCIMA: CONFORMIDAD DE LA PRESTACIÓN DEL SERVICIO

La conformidad de la prestación del servicio se regula por lo dispuesto en el artículo 168 del Reglamento de la Ley de Contrataciones del Estado. La conformidad será otorgada por [CONSIGNAR EL ÁREA O UNIDAD ORGÁNICA QUE OTORGARÁ LA CONFORMIDAD].

De existir observaciones, LA ENTIDAD las comunica al CONTRATISTA, indicando claramente el sentido de estas, otorgándole un plazo para subsanar no menor de cinco (5) ni mayor de quince (15) días. Si pese al plazo otorgado, EL CONTRATISTA no cumpliera a cabalidad con la subsanación, LA ENTIDAD puede otorgar al CONTRATISTA periodos adicionales para las correcciones pertinentes. En este supuesto corresponde aplicar la penalidad por mora desde el vencimiento del plazo para subsanar.

Este procedimiento no resulta aplicable cuando la consultoría manifiestamente no cumplan con las características y condiciones ofrecidas, en cuyo caso LA ENTIDAD no otorga la conformidad, debiendo considerarse como no ejecutada la prestación, aplicándose la penalidad que corresponda por cada día de atraso.

CLÁUSULA UNDÉCIMA: DECLARACIÓN JURADA DEL CONTRATISTA

EL CONTRATISTA declara bajo juramento que se compromete a cumplir las obligaciones derivadas del presente contrato, bajo sanción de quedar inhabilitado para contratar con el Estado en caso de incumplimiento.

CLÁUSULA DUODÉCIMA: RESPONSABILIDAD POR VICIOS OCULTOS

La conformidad del servicio por parte de LA ENTIDAD no enerva su derecho a reclamar posteriormente por defectos o vicios ocultos, conforme a lo dispuesto por los artículos 40 de la Ley de Contrataciones del Estado y 173 de su Reglamento.

El plazo máximo de responsabilidad del contratista es de [CONSIGNAR TIEMPO EN AÑOS, NO MENOR DE UN (1) AÑO] año(s) contado a partir de la conformidad otorgada por LA ENTIDAD.

CLÁUSULA DÉCIMA TERCERA: PENALIDADES

Si EL CONTRATISTA incurre en retraso injustificado en la ejecución de las prestaciones objeto del contrato, LA ENTIDAD le aplica automáticamente una penalidad por mora por cada día de atraso, de acuerdo a la siguiente fórmula:

$$\text{Penalidad Diaria} = \frac{0.10 \times \text{monto vigente}}{F \times \text{plazo vigente en días}}$$

Donde:

F = 0.25 para plazos mayores a sesenta (60) días o;

F = 0.40 para plazos menores o iguales a sesenta (60) días.

El retraso se justifica a través de la solicitud de ampliación de plazo debidamente aprobado. Adicionalmente, se considera justificado el retraso y en consecuencia no se aplica penalidad, cuando EL CONTRATISTA acredite, de modo objetivamente sustentado, que el mayor tiempo transcurrido no le resulta imputable. En este último caso la calificación del retraso como justificado por parte de LA ENTIDAD no da lugar al pago de gastos generales ni costos directos de ningún tipo, conforme el numeral 162.5 del artículo 162 del Reglamento de la Ley de Contrataciones del Estado.

Adicionalmente a la penalidad por mora se aplicará la siguiente penalidad:

Otras penalidades			
N°	Supuestos de aplicación de penalidad	Forma de cálculo	Procedimiento
1	En caso el contratista incumpla con su obligación de ejecutar la prestación con el personal acreditado o debidamente sustituido.	[INCLUIR LA FORMA DE CÁLCULO, QUE NO PUEDE SER MENOR A LA MITAD DE UNA UNIDAD IMPOSITIVA TRIBUTARIA (0.5 UIT) NI MAYOR A UNA (1) UIT] por cada día de ausencia del personal.	Según informe del [CONSIGNAR EL ÁREA USUARIA A CARGO DE LA SUPERVISIÓN DEL CONTRATO].
2	(...)		

Importante

De haberse previsto establecer penalidades distintas a la penalidad por mora, incluir dichas penalidades, los supuestos de aplicación de penalidad, la forma de cálculo de la penalidad para cada supuesto y el procedimiento mediante el cual se verifica el supuesto a penalizar, conforme el artículo 163 del Reglamento de la Ley de Contrataciones del Estado.

Estas penalidades se deducen de los pagos a cuenta o del pago final, según corresponda; o si fuera necesario, se cobra del monto resultante de la ejecución de la garantía de fiel cumplimiento.

Estos dos (2) tipos de penalidades pueden alcanzar cada una un monto máximo equivalente al diez por ciento (10%) del monto del contrato vigente, o de ser el caso, del ítem que debió ejecutarse.

Cuando se llegue a cubrir el monto máximo de la penalidad por mora o el monto máximo para otras penalidades, de ser el caso, LA ENTIDAD puede resolver el contrato por incumplimiento.

CLÁUSULA DÉCIMA CUARTA: RESOLUCIÓN DEL CONTRATO

Cualquiera de las partes puede resolver el contrato, de conformidad con el numeral 32.3 del artículo 32 y artículo 36 de la Ley de Contrataciones del Estado, y el artículo 164 de su Reglamento. De darse el caso, LA ENTIDAD procederá de acuerdo a lo establecido en el artículo 165 del Reglamento de la Ley de Contrataciones del Estado.

CLÁUSULA DÉCIMA QUINTA: RESPONSABILIDAD DE LAS PARTES

Cuando se resuelva el contrato por causas imputables a algunas de las partes, se debe resarcir los daños y perjuicios ocasionados, a través de la indemnización correspondiente. Ello no obsta la aplicación de las sanciones administrativas, penales y pecuniarias a que dicho incumplimiento diere lugar, en el caso que éstas correspondan.

Lo señalado precedentemente no exime a ninguna de las partes del cumplimiento de las demás obligaciones previstas en el presente contrato.

CLÁUSULA DÉCIMA SEXTA: ANTICORRUPCIÓN

EL CONTRATISTA declara y garantiza no haber, directa o indirectamente, o tratándose de una persona jurídica a través de sus socios, integrantes de los órganos de administración, apoderados, representantes legales, funcionarios, asesores o personas vinculadas a las que se refiere el artículo 7 del Reglamento de la Ley de Contrataciones del Estado, ofrecido, negociado o efectuado, cualquier pago o, en general, cualquier beneficio o incentivo ilegal en relación al contrato.

Asimismo, el CONTRATISTA se obliga a conducirse en todo momento, durante la ejecución del contrato, con honestidad, probidad, veracidad e integridad y de no cometer actos ilegales o de corrupción, directa o indirectamente o a través de sus socios, accionistas, participacionistas, integrantes de los órganos de administración, apoderados, representantes legales, funcionarios, asesores y personas vinculadas a las que se refiere el artículo 7 del Reglamento de la Ley de Contrataciones del Estado.

Además, EL CONTRATISTA se compromete a i) comunicar a las autoridades competentes, de manera directa y oportuna, cualquier acto o conducta ilícita o corrupta de la que tuviera

conocimiento; y ii) adoptar medidas técnicas, organizativas y/o de personal apropiadas para evitar los referidos actos o prácticas.

Finalmente, EL CONTRATISTA se compromete a no colocar a los funcionarios públicos con los que deba interactuar, en situaciones reñidas con la ética. En tal sentido, reconoce y acepta la prohibición de ofrecerles a éstos cualquier tipo de obsequio, donación, beneficio y/o gratificación, ya sea de bienes o servicios, cualquiera sea la finalidad con la que se lo haga.

CLÁUSULA DÉCIMA SÉTIMA: MARCO LEGAL DEL CONTRATO

Sólo en lo no previsto en este contrato, en la Ley de Contrataciones del Estado y su Reglamento, en las directivas que emita el OSCE y demás normativa especial que resulte aplicable, serán de aplicación supletoria las disposiciones pertinentes del Código Civil vigente, cuando corresponda, y demás normas de derecho privado.

CLÁUSULA DÉCIMA OCTAVA: SOLUCIÓN DE CONTROVERSIAS¹⁹

Las controversias que surjan entre las partes durante la ejecución del contrato se resuelven mediante conciliación o arbitraje, según el acuerdo de las partes.

Cualquiera de las partes tiene derecho a iniciar el arbitraje a fin de resolver dichas controversias dentro del plazo de caducidad previsto en la Ley de Contrataciones del Estado y su Reglamento.

Facultativamente, cualquiera de las partes tiene el derecho a solicitar una conciliación dentro del plazo de caducidad correspondiente, según lo señalado en el artículo 224 del Reglamento de la Ley de Contrataciones del Estado, sin perjuicio de recurrir al arbitraje, en caso no se llegue a un acuerdo entre ambas partes o se llegue a un acuerdo parcial. Las controversias sobre nulidad del contrato solo pueden ser sometidas a arbitraje.

El Laudo arbitral emitido es inapelable, definitivo y obligatorio para las partes desde el momento de su notificación, según lo previsto en el numeral 45.21 del artículo 45 de la Ley de Contrataciones del Estado.

CLÁUSULA DÉCIMA NOVENA: FACULTAD DE ELEVAR A ESCRITURA PÚBLICA

Cualquiera de las partes puede elevar el presente contrato a Escritura Pública corriendo con todos los gastos que demande esta formalidad.

CLÁUSULA VIGÉSIMA: DOMICILIO PARA EFECTOS DE LA EJECUCIÓN CONTRACTUAL

Las partes declaran el siguiente domicilio para efecto de las notificaciones que se realicen durante la ejecución del presente contrato:

DOMICILIO DE LA ENTIDAD: [.....]

DOMICILIO DEL CONTRATISTA: [CONSIGNAR EL DOMICILIO SEÑALADO POR EL POSTOR GANADOR DE LA BUENA PRO AL PRESENTAR LOS REQUISITOS PARA EL PERFECCIONAMIENTO DEL CONTRATO]

La variación del domicilio aquí declarado de alguna de las partes debe ser comunicada a la otra parte, formalmente y por escrito, con una anticipación no menor de quince (15) días calendario.

De acuerdo con las bases integradas, la oferta y las disposiciones del presente contrato, las partes lo firman por duplicado en señal de conformidad en la ciudad de [.....] al [CONSIGNAR FECHA].

“LA ENTIDAD”

“EL CONTRATISTA”

¹⁹ De acuerdo con el numeral 225.3 del artículo 225 del Reglamento, las partes pueden recurrir al arbitraje ad hoc cuando las controversias deriven de procedimientos de selección cuyo valor estimado sea menor o igual a cinco millones con 00/100 soles (S/ 5 000 000,00).

Importante

Este documento puede firmarse digitalmente si ambas partes cuentan con firma digital, según la Ley N° 27269, Ley de Firmas y Certificados Digitales²⁰.

²⁰ Para mayor información sobre la normativa de firmas y certificados digitales ingresar a:
<https://www.indecopi.gob.pe/web/firmas-digitales/firmar-y-certificados-digitales>

ANEXOS

ANEXO N° 1

DECLARACIÓN JURADA DE DATOS DEL POSTOR

Señores

COMITÉ DE SELECCIÓN,

ADJUDICACIÓN SIMPLIFICADA N° 014-2023-GRA/SRP/CS-PRIMERA CONVOCATORIA

Presente. -

El que se suscribe, [.....], postor y/o Representante Legal de [CONSIGNAR EN CASO DE SER PERSONA JURÍDICA], identificado con [CONSIGNAR TIPO DE DOCUMENTO DE IDENTIDAD] N° [CONSIGNAR NÚMERO DE DOCUMENTO DE IDENTIDAD], con poder inscrito en la localidad de [CONSIGNAR EN CASO DE SER PERSONA JURÍDICA] en la Ficha N° [CONSIGNAR EN CASO DE SER PERSONA JURÍDICA] Asiento N° [CONSIGNAR EN CASO DE SER PERSONA JURÍDICA], **DECLARO BAJO JURAMENTO** que la siguiente información se sujeta a la verdad:

Nombre, Denominación o Razón Social :			
Domicilio Legal :			
RUC :	Teléfono(s) :		
MYPE ²¹	Sí	No	
Correo electrónico :			

Autorización de notificación por correo electrónico:

Autorizo que se notifiquen al correo electrónico indicado las siguientes actuaciones:

1. Solicitud de la descripción a detalle de todos los elementos constitutivos de la oferta.
2. Solicitud de reducción de la oferta económica.
3. Solicitud de subsanación de los requisitos para perfeccionar el contrato.
4. Solicitud para presentar los documentos para perfeccionar el contrato, según orden de prelación, de conformidad con lo previsto en el artículo 141 del Reglamento.
5. Respuesta a la solicitud de acceso al expediente de contratación.

Asimismo, me comprometo a remitir la confirmación de recepción, en el plazo máximo de dos (2) días hábiles de recibida la comunicación.

[CONSIGNAR CIUDAD Y FECHA]

.....
Firma, Nombres y Apellidos del postor o Representante legal, según corresponda

Importante

La notificación dirigida a la dirección de correo electrónico consignada se entenderá válidamente efectuada cuando la Entidad reciba acuse de recepción.

²¹ Esta información será verificada por la Entidad en la página web del Ministerio de Trabajo y Promoción del Empleo en la sección consulta de empresas acreditadas en el REMYPE en el link <http://www2.trabajo.gob.pe/servicios-en-linea-2-2/> y se tendrá en consideración, en caso el postor ganador de la buena pro solicite la retención del diez por ciento (10%) del monto del contrato, en calidad de garantía de fiel cumplimiento, según las condiciones previstas en el numeral 149.4 del artículo 149 y el numeral 151.2 del artículo 151 del Reglamento. Asimismo, dicha información se tendrá en cuenta en caso de empate, conforme a lo previsto en el artículo 91 del Reglamento.

Importante

Cuando se trate de consorcios, la declaración jurada es la siguiente:

ANEXO N° 1

DECLARACIÓN JURADA DE DATOS DEL POSTOR

Señores

COMITÉ DE SELECCIÓN,

ADJUDICACIÓN SIMPLIFICADA N° 014-2023-GRA/SRP/CS-PRIMERA CONVOCATORIA

Presente.-

El que se suscribe, [...], representante común del consorcio [CONSIGNAR EL NOMBRE DEL CONSORCIO], identificado con [CONSIGNAR TIPO DE DOCUMENTO DE IDENTIDAD] N° [CONSIGNAR NÚMERO DE DOCUMENTO DE IDENTIDAD], **DECLARO BAJO JURAMENTO** que la siguiente información se sujeta a la verdad:

Datos del consorciado 1					
Nombre, Denominación o Razón Social :					
Domicilio Legal :					
RUC :		Teléfono(s) :			
MYPE ²²		Sí		No	
Correo electrónico :					

Datos del consorciado 2					
Nombre, Denominación o Razón Social :					
Domicilio Legal :					
RUC :		Teléfono(s) :			
MYPE ²³		Sí		No	
Correo electrónico :					

Datos del consorciado ...					
Nombre, Denominación o Razón Social :					
Domicilio Legal :					
RUC :		Teléfono(s) :			
MYPE ²⁴		Sí		No	
Correo electrónico :					

Autorización de notificación por correo electrónico:

Correo electrónico del consorcio:

Autorizo que se notifiquen al correo electrónico indicado las siguientes actuaciones:

²² Esta información será verificada por la Entidad en la página web del Ministerio de Trabajo y Promoción del Empleo en la sección consulta de empresas acreditadas en el REMYPE en el link <http://www2.trabajo.gob.pe/servicios-en-linea-2-2/> y se tendrá en consideración, en caso el consorcio ganador de la buena pro solicite la retención del diez por ciento (10%) del monto del contrato original, en calidad de garantía de fiel cumplimiento, según las condiciones previstas en el numeral 149.4 del artículo 149 y el numeral 151.2 del artículo 151 del Reglamento. Asimismo, dicha información se tendrá en cuenta en caso de empate, conforme a lo previsto en el artículo 91 del Reglamento. Para dichos efectos, todos los integrantes del consorcio deben acreditar la condición de micro o pequeña empresa.

²³ Ibídem.

²⁴ Ibídem.

SUB REGION PACIFICO – GOBIERNO REGIONAL DE ANCASH
ADJUDICACION SIMPLIFICADA N°014-2023-GRA/SRP/CS-PRIMERA CONVOCATORIA

1. Solicitud de la descripción a detalle de todos los elementos constitutivos de la oferta.
2. Solicitud de reducción de la oferta económica.
3. Solicitud de subsanación de los requisitos para perfeccionar el contrato.
4. Solicitud para presentar los documentos para perfeccionar el contrato, según orden de prelación, de conformidad con lo previsto en el artículo 141 del Reglamento.
5. Respuesta a la solicitud de acceso al expediente de contratación.

Asimismo, me comprometo a remitir la confirmación de recepción, en el plazo máximo de dos (2) días hábiles de recibida la comunicación.

[CONSIGNAR CIUDAD Y FECHA]

.....
**Firma, Nombres y Apellidos del representante
común del consorcio**

Importante

La notificación dirigida a la dirección de correo electrónico consignada se entenderá válidamente efectuada cuando la Entidad reciba acuse de recepción.

ANEXO N° 2

DECLARACIÓN JURADA
(ART. 52 DEL REGLAMENTO DE LA LEY DE CONTRATACIONES DEL ESTADO)

Señores

COMITÉ DE SELECCIÓN,
ADJUDICACIÓN SIMPLIFICADA N° 014-2023-GRA/SRP/CS-PRIMERA CONVOCATORIA
Presente.-

Mediante el presente el suscrito, postor y/o Representante Legal de [CONSIGNAR EN CASO DE SER PERSONA JURÍDICA], declaro bajo juramento:

- i. No haber incurrido y me obligo a no incurrir en actos de corrupción, así como a respetar el principio de integridad.
- ii. No tener impedimento para postular en el procedimiento de selección ni para contratar con el Estado, conforme al artículo 11 de la Ley de Contrataciones del Estado.
- iii. Conocer las sanciones contenidas en la Ley de Contrataciones del Estado y su Reglamento, así como las disposiciones aplicables de la Ley N° 27444, Ley del Procedimiento Administrativo General.
- iv. Participar en el presente proceso de contratación en forma independiente sin mediar consulta, comunicación, acuerdo, arreglo o convenio con ningún proveedor; y, conocer las disposiciones del Decreto Legislativo N° 1034, Decreto Legislativo que aprueba la Ley de Represión de Conductas Anticompetitivas.
- v. Conocer, aceptar y someterme a las bases, condiciones y reglas del procedimiento de selección.
- vi. Ser responsable de la veracidad de los documentos e información que presento en el presente procedimiento de selección.
- vii. Comprometerme a mantener la oferta presentada durante el procedimiento de selección y a perfeccionar el contrato, en caso de resultar favorecido con la buena pro.

[CONSIGNAR CIUDAD Y FECHA]

.....
Firma, Nombres y Apellidos del postor o
Representante legal, según corresponda

Importante

En el caso de consorcios, cada integrante debe presentar esta declaración jurada, salvo que sea presentada por el representante común del consorcio.

ANEXO N° 3

DECLARACIÓN JURADA DE CUMPLIMIENTO DE LOS TÉRMINOS DE REFERENCIA

Señores

COMITÉ DE SELECCIÓN,
ADJUDICACIÓN SIMPLIFICADA N° 014-2023-GRA/SRP/CS-PRIMERA CONVOCATORIA
Presente.-

Es grato dirigirme a usted, para hacer de su conocimiento que luego de haber examinado las bases y demás documentos del procedimiento de la referencia y, conociendo todos los alcances y las condiciones detalladas en dichos documentos, el postor que suscribe ofrece el servicio de consultoría de [CONSIGNAR EL OBJETO DE LA CONVOCATORIA], de conformidad con los Términos de Referencia que se indican en el numeral 3.1 del Capítulo III de la sección específica de las bases y los documentos del procedimiento.

[CONSIGNAR CIUDAD Y FECHA]

.....
Firma, Nombres y Apellidos del postor o
Representante legal o común, según corresponda

Importante

Adicionalmente, puede requerirse la presentación de documentación que acredite el cumplimiento de los términos de referencia, conforme a lo indicado en el acápite relacionado al contenido de las ofertas de la presente sección de las bases.

ANEXO N° 4

DECLARACIÓN JURADA DE PLAZO DE PRESTACIÓN DEL SERVICIO DE CONSULTORÍA

Señores

COMITÉ DE SELECCIÓN,
ADJUDICACIÓN SIMPLIFICADA N° 014-2023-GRA/SRP/CS-PRIMERA CONVOCATORIA
Presente.-

Mediante el presente, con pleno conocimiento de las condiciones que se exigen en las bases del procedimiento de la referencia, me comprometo a prestar el servicio de consultoría objeto del presente procedimiento de selección en el plazo de [CONSIGNAR EL PLAZO OFERTADO].

[CONSIGNAR CIUDAD Y FECHA]

.....
Firma, Nombres y Apellidos del postor o
Representante legal o común, según corresponda

ANEXO N° 5

CARTA DE COMPROMISO DEL PERSONAL CLAVE

Señores

COMITÉ DE SELECCIÓN,

ADJUDICACIÓN SIMPLIFICADA N° 014-2023-GRA/SRP/CS-PRIMERA CONVOCATORIA

Presente.-

Yo [CONSIGNAR NOMBRES Y APELLIDOS COMPLETOS] identificado con documento de identidad N° [CONSIGNAR NÚMERO DE DNI O DOCUMENTO DE IDENTIDAD ANÁLOGO], domiciliado en [CONSIGNAR EL DOMICILIO LEGAL], declaro bajo juramento:

Que, me comprometo a prestar mis servicios en el cargo de [CONSIGNAR EL CARGO A DESEMPEÑAR] para ejecutar [CONSIGNAR LA DENOMINACIÓN DE LA CONVOCATORIA] en caso que el postor [CONSIGNAR EL NOMBRE, DENOMINACIÓN O RAZÓN SOCIAL DEL POSTOR²⁵] resulte favorecido con la buena pro y suscriba el contrato correspondiente.

Para dicho efecto, declaro que mis calificaciones y experiencia son las siguientes:

A. Calificaciones

A.1 Formación académica:

Carrera profesional	
Universidad	
Título profesional o grado obtenido	
Fecha de expedición del grado o título	

A.2 Capacitación:

N°	Materia de la capacitación	Cantidad de horas lectivas	Institución educativa u organización	Fecha de expedición del documento
Total horas lectivas				

B. Experiencia

[CONSIGNAR LA EXPERIENCIA SEGÚN LO REQUERIDO EN EL CAPÍTULO III DE LA PRESENTE SECCIÓN DE LAS BASES].

N°	Cliente o Empleador	Objeto de la contratación	Fecha de inicio	Fecha de culminación	Tiempo
1					
2					
(...)					

La experiencia total acumulada es de: [CONSIGNAR LA EXPERIENCIA TOTAL ACUMULADA EN AÑOS, MESES Y DÍAS, SEGÚN CORRESPONDA].

Asimismo, manifiesto mi disposición de ejecutar las actividades que comprenden el desempeño del referido cargo, durante el periodo de ejecución del contrato.

²⁵ En el caso que el postor sea un consorcio se debe consignar el nombre del consorcio o de uno de sus integrantes.

[CONSIGNAR CIUDAD Y FECHA]

.....
Firma, Nombres y Apellidos del personal

Importante

- *De conformidad con el literal d) del artículo 52 del Reglamento la carta de compromiso del personal clave, debe contar con la firma legalizada de este.*
- *De presentarse experiencia ejecutada paralelamente (trasape), para el cómputo del tiempo de dicha experiencia sólo se considerará una vez el periodo traslapado.*

ANEXO N° 6

PROMESA DE CONSORCIO

(Sólo para el caso en que un consorcio se presente como postor)

Señores

COMITÉ DE SELECCIÓN,

ADJUDICACIÓN SIMPLIFICADA N° 014-2023-GRA/SRP/CS-PRIMERA CONVOCATORIA

Presente.-

Los suscritos declaramos expresamente que hemos convenido en forma irrevocable, durante el lapso que dure el procedimiento de selección, para presentar una oferta conjunta a la **ADJUDICACIÓN SIMPLIFICADA N°** [CONSIGNAR NOMENCLATURA DEL PROCEDIMIENTO].

Asimismo, en caso de obtener la buena pro, nos comprometemos a formalizar el contrato de consorcio, de conformidad con lo establecido por el artículo 140 del Reglamento de la Ley de Contrataciones del Estado, bajo las siguientes condiciones:

a) Integrantes del consorcio

1. [NOMBRE, DENOMINACIÓN O RAZÓN SOCIAL DEL CONSORCIADO 1].

2. [NOMBRE, DENOMINACIÓN O RAZÓN SOCIAL DEL CONSORCIADO 2].

b) Designamos a [CONSIGNAR NOMBRES Y APELLIDOS DEL REPRESENTANTE COMÚN], identificado con [CONSIGNAR TIPO DE DOCUMENTO DE IDENTIDAD] N° [CONSIGNAR NÚMERO DE DOCUMENTO DE IDENTIDAD], como representante común del consorcio para efectos de participar en todos los actos referidos al procedimiento de selección, suscripción y ejecución del contrato correspondiente con [CONSIGNAR NOMBRE DE LA ENTIDAD].

Asimismo, declaramos que el representante común del consorcio no se encuentra impedido, inhabilitado ni suspendido para contratar con el Estado.

c) Fijamos nuestro domicilio legal común en [.....].

d) Las obligaciones que corresponden a cada uno de los integrantes del consorcio son las siguientes:

1. OBLIGACIONES DE [NOMBRE, DENOMINACIÓN O RAZÓN SOCIAL DEL CONSORCIADO 1] [%]²⁶

[DESCRIBIR LAS OBLIGACIONES DEL CONSORCIADO 1]

2. OBLIGACIONES DE [NOMBRE, DENOMINACIÓN O RAZÓN SOCIAL DEL CONSORCIADO 2] [%]²⁷

[DESCRIBIR LAS OBLIGACIONES DEL CONSORCIADO 2]

TOTAL OBLIGACIONES

100%²⁸

[CONSIGNAR CIUDAD Y FECHA]

²⁶ Consignar únicamente el porcentaje total de las obligaciones, el cual debe ser expresado en número entero, sin decimales.

²⁷ Consignar únicamente el porcentaje total de las obligaciones, el cual debe ser expresado en número entero, sin decimales.

²⁸ Este porcentaje corresponde a la sumatoria de los porcentajes de las obligaciones de cada uno de los integrantes del consorcio.

.....
Consortiado 1
Nombres, apellidos y firma del Consortiado 1
o de su Representante Legal
Tipo y N° de Documento de Identidad

.....
Consortiado 2
Nombres, apellidos y firma del Consortiado 2
o de su Representante Legal
Tipo y N° de Documento de Identidad

Importante

De conformidad con el artículo 52 del Reglamento, las firmas de los integrantes del consorcio deben ser legalizadas.

Importante para la Entidad

En caso de procedimientos bajo el sistema a suma alzada incluir el siguiente anexo:

Esta nota deberá ser eliminada una vez culminada la elaboración de las bases

ANEXO N° 7
OFERTA ECONÓMICA

Señores
COMITÉ DE SELECCIÓN,
ADJUDICACIÓN SIMPLIFICADA N° 014-2023-GRA/SRP/CS-PRIMERA CONVOCATORIA
Presente.-

Es grato dirigirme a usted, para hacer de su conocimiento que, de acuerdo con las bases, mi oferta económica es la siguiente:

CONCEPTO	OFERTA ECONÓMICA
TOTAL	

La oferta económica [CONSIGNAR LA MONEDA DE LA CONVOCATORIA] incluye todos los tributos, seguros, transporte, inspecciones, pruebas y, de ser el caso, los costos laborales conforme a la legislación vigente, así como cualquier otro concepto que pueda tener incidencia sobre el costo del servicio de consultoría a contratar; excepto la de aquellos postores que gocen de alguna exoneración legal, no incluirán en su oferta económica los tributos respectivos.

[CONSIGNAR CIUDAD Y FECHA]

.....
Firma, Nombres y Apellidos del postor o
Representante legal o común, según corresponda

Importante

- El postor debe consignar el monto total de la oferta económica, sin perjuicio, que de resultar favorecido con la buena pro, presente el detalle de precios unitarios y la estructura de costos para el perfeccionamiento del contrato.*
- En caso que el postor reduzca su oferta, según lo previsto en el artículo 68 del Reglamento, debe presentar nuevamente este Anexo.*
- El postor que goce de alguna exoneración legal, debe indicar que su oferta no incluye el tributo materia de la exoneración, debiendo incluir el siguiente texto:*
“Mi oferta no incluye [CONSIGNAR EL TRIBUTO MATERIA DE LA EXONERACIÓN]”.

ANEXO N° 8

DECLARACIÓN JURADA DE CUMPLIMIENTO DE CONDICIONES PARA LA APLICACIÓN DE LA EXONERACIÓN DEL IGV

Señores

[CONSIGNAR ÓRGANO ENCARGADO DE LAS CONTRATACIONES O COMITÉ DE SELECCIÓN, SEGÚN CORRESPONDA]
ADJUDICACIÓN SIMPLIFICADA N° [CONSIGNAR NOMENCLATURA DEL PROCEDIMIENTO]

Mediante el presente el suscrito, postor y/o Representante Legal de [CONSIGNAR EN CASO DE SER PERSONA JURÍDICA], declaro bajo juramento que gozo del beneficio de la exoneración del IGV previsto en la Ley N° 27037, Ley de Promoción de la Inversión en la Amazonía, dado que cumplo con las condiciones siguientes:

- 1.- Que el domicilio fiscal de la empresa²⁹ se encuentra ubicada en la Amazonía y coincide con el lugar establecido como sede central (donde tiene su administración y lleva su contabilidad);
- 2.- Que la empresa se encuentra inscrita en las Oficinas Registrales de la Amazonía (exigible en caso de personas jurídicas);
- 3.- Que, al menos el setenta por ciento (70%) de los activos fijos de la empresa se encuentran en la Amazonía; y
- 4.- Que la empresa no presta servicios fuera de la Amazonía.

[CONSIGNAR CIUDAD Y FECHA]

.....
Firma, Nombres y Apellidos del postor o Representante legal, según corresponda

Importante

Cuando se trate de consorcios, esta declaración jurada será presentada por cada uno de los integrantes del consorcio, salvo que se trate de consorcios con contabilidad independiente, en cuyo caso debe ser suscrita por el representante común, debiendo indicar su condición de consorcio con contabilidad independiente y el número de RUC del consorcio.

²⁹ En el artículo 1 del “Reglamento de las Disposiciones Tributarias contenidas en la Ley de Promoción de la Inversión en la Amazonía” se define como “empresa” a las “Personas naturales, sociedades conyugales, sucesiones indivisas y personas consideradas jurídicas por la Ley del Impuesto a la Renta, generadoras de rentas de tercera categoría, ubicadas en la Amazonía. Las sociedades conyugales son aquellas que ejerzan la opción prevista en el Artículo 16 de la Ley del Impuesto a la Renta.”

ANEXO N° 9

DECLARACIÓN JURADA DEL PERSONAL CLAVE PROPUESTO

Señores

COMITÉ DE SELECCIÓN,

ADJUDICACIÓN SIMPLIFICADA N° 014-2023-GRA/SRP/CS-PRIMERA CONVOCATORIA

Presente.-

Mediante el presente el suscrito, postor y/o Representante Legal de [CONSIGNAR EN CASO DE SER PERSONA JURÍDICA], declaro bajo juramento que la información del personal clave propuesto es el siguiente:

NOMBRES Y APELLIDOS	DOCUMENTO NACIONAL DE IDENTIDAD U OTRO ANÁLOGO	CARGO	CARRERA PROFESIONAL	N° DE FOLIO EN LA OFERTA	TIEMPO DE EXPERIENCIA ACREDITADA	N° DE FOLIO EN LA OFERTA

[CONSIGNAR CIUDAD Y FECHA]

.....
**Firma, Nombres y Apellidos del postor o
Representante legal o común, según corresponda**

Importante

El postor debe presentar dentro de su oferta la carta de compromiso del personal clave con firma legalizada, según Anexo N° 5.

ANEXO N° 10

EXPERIENCIA DEL POSTOR EN LA ESPECIALIDAD

Señores
COMITÉ DE SELECCIÓN,
ADJUDICACIÓN SIMPLIFICADA N° 014-2023-GRA/SRP/CS-PRIMERA CONVOCATORIA
Presente.-

Mediante el presente, el suscrito detalla la siguiente EXPERIENCIA EN LA ESPECIALIDAD:

N°	CLIENTE	OBJETO DEL CONTRATO	N° CONTRATO / O/S / COMPROBANTE DE PAGO	FECHA DEL CONTRATO O CP ³⁰	FECHA DE LA CONFORMIDAD DE SER EL CASO ³¹	EXPERIENCIA PROVENIENTE ³² DE:	MONEDA	IMPORTE ³³	TIPO DE CAMBIO VENTA ³⁴	MONTO FACTURADO ACUMULADO ³⁵
1										
2										
3										

³⁰ Se refiere a la fecha de suscripción del contrato, de la emisión de la Orden de Servicios o de cancelación del comprobante de pago, según corresponda.

³¹ Únicamente, cuando la fecha del perfeccionamiento del contrato, sea previa a los diez (10) años anteriores a la fecha de presentación de ofertas, caso en el cual el postor debe acreditar que la conformidad se emitió dentro de dicho periodo.

³² Si el titular de la experiencia no es el postor, consignar si dicha experiencia corresponde a la matriz en caso que el postor sea sucursal, o fue transmitida por reorganización societaria, debiendo acompañar la documentación sustentatoria correspondiente. Al respecto, según la Opinión N° 216-2017/DTN "Considerando que la sociedad matriz y la sucursal constituyen la misma persona jurídica, la sucursal puede acreditar como suya la experiencia de su matriz". Del mismo modo, según lo previsto en la Opinión N° 010-2013/DTN, "... en una operación de reorganización societaria que comprende tanto una fusión como una escisión, la sociedad resultante podrá acreditar como suya la experiencia de la sociedad incorporada o absorbida, que se extingue producto de la fusión; asimismo, si en virtud de la escisión se transfiere un bloque patrimonial consistente en una línea de negocio completa, la sociedad resultante podrá acreditar como suya la experiencia de la sociedad escindida, correspondiente a la línea de negocio transmitida. De esta manera, la sociedad resultante podrá emplear la experiencia transmitida, como consecuencia de la reorganización societaria antes descrita, en los futuros procesos de selección en los que participe".

³³ Se refiere al monto del contrato ejecutado incluido adicionales y reducciones, de ser el caso.

³⁴ El tipo de cambio venta debe corresponder al publicado por la SBS correspondiente a la fecha de suscripción del contrato, de la emisión de la Orden de Servicios o de cancelación del comprobante de pago, según corresponda.

³⁵ Consignar en la moneda establecida en las bases.

SUB REGION PACIFICO – GOBIERNO REGIONAL DE ANCASH
ADJUDICACION SIMPLIFICADA N°014-2023-GRA/SRP/CS-PRIMERA CONVOCATORIA

Nº	CLIENTE	OBJETO DEL CONTRATO	Nº CONTRATO / O/S / COMPROBANTE DE PAGO	FECHA DEL CONTRATO O CP ³⁰	FECHA DE LA CONFORMIDAD DE SER EL CASO ³¹	EXPERIENCIA PROVENIENTE ³² DE:	MONEDA	IMPORTE ³³	TIPO DE CAMBIO VENTA ³⁴	MONTO FACTURADO ACUMULADO ³⁵
4										
5										
6										
7										
8										
9										
10										
	...									
20										
TOTAL										

[CONSIGNAR CIUDAD Y FECHA]

.....
Firma, Nombres y Apellidos del postor o
Representante legal o común, según corresponda

ANEXO N° 11

DECLARACIÓN JURADA
(NUMERAL 49.4 DEL ARTÍCULO 49 DEL REGLAMENTO)

Señores

COMITÉ DE SELECCIÓN,
ADJUDICACIÓN SIMPLIFICADA N° 014-2023-GRA/SRP/CS-PRIMERA CONVOCATORIA
Presente.-

Mediante el presente el suscrito, postor y/o Representante Legal de [CONSIGNAR EN CASO DE SER PERSONA JURÍDICA], declaro que la experiencia que acredito de la empresa [CONSIGNAR LA DENOMINACIÓN DE LA PERSONA JURÍDICA] como consecuencia de una reorganización societaria, no se encuentra en el supuesto establecido en el numeral 49.4 del artículo 49 del Reglamento.

[CONSIGNAR CIUDAD Y FECHA]

.....
**Firma, Nombres y Apellidos del postor o
Representante legal, según corresponda**

Importante

A efectos de cautelar la veracidad de esta declaración, el postor puede verificar la información de la Relación de Proveedores Sancionados por el Tribunal de Contrataciones del Estado con Sanción Vigente en <http://portal.osce.gob.pe/mp/content/relación-de-proveedores-sancionados>.

También le asiste dicha facultad al órgano encargado de las contrataciones o al órgano de la Entidad al que se le haya asignado la función de verificación de la oferta presentada por el postor ganador de la buena pro.

Importante para la Entidad

En el caso de contratación de servicios de consultoría que se presten fuera de la provincia de Lima y Callao, cuyo valor estimado no supere los doscientos mil Soles (S/ 200,000.00) o en procedimientos de selección según relación de ítems cuando algún ítem no supere dicho monto, se debe considerar el siguiente anexo:

Esta nota deberá ser eliminada una vez culminada la elaboración de las bases.

ANEXO N° 12

**SOLICITUD DE BONIFICACIÓN DEL DIEZ POR CIENTO (10%) POR SERVICIOS PRESTADOS FUERA DE LA PROVINCIA DE LIMA Y CALLAO
(DE SER EL CASO, SOLO PRESENTAR ESTA SOLICITUD EN EL ÍTEM [INCLUIR EN CASO CORRESPONDA, EN PROCEDIMIENTOS POR RELACIÓN DE ÍTEMS, CONSIGNANDO EL N° DEL ÍTEM O ÍTEMS CUYO VALOR ESTIMADO NO SUPERA LOS DOSCIENTOS MIL SOLES (S/ 200,000.00)])**

Señores

COMITÉ DE SELECCIÓN,

ADJUDICACIÓN SIMPLIFICADA N° 014-2023-GRA/SRP/CS-PRIMERA CONVOCATORIA

Presente.-

Mediante el presente el suscrito, postor y/o Representante Legal de [CONSIGNAR EN CASO DE SER PERSONA JURÍDICA], solicito la asignación de la bonificación del diez por ciento (10%) sobre el puntaje total en [CONSIGNAR EL ÍTEM O ÍTEMS, SEGÚN CORRESPONDA, EN LOS QUE SE SOLICITA LA BONIFICACIÓN] debido a que el domicilio de mi representada se encuentra ubicado en la provincia o provincia colindante donde se ejecuta la prestación.

[CONSIGNAR CIUDAD Y FECHA]

.....
Firma, Nombres y Apellidos del postor o Representante legal, según corresponda

Importante

- *Para asignar la bonificación, el órgano encargado de las contrataciones o el comité de selección, según corresponda, verifica el domicilio consignado por el postor en el Registro Nacional de Proveedores (RNP).*
- *Para que el postor pueda acceder a la bonificación, debe cumplir con las condiciones establecidas en el literal f) del artículo 50 del Reglamento.*

Importante

Cuando se trate de consorcios, la declaración jurada es la siguiente:

ANEXO N° 12

SOLICITUD DE BONIFICACIÓN DEL DIEZ POR CIENTO (10%) POR SERVICIOS PRESTADOS FUERA DE LA PROVINCIA DE LIMA Y CALLAO
(DE SER EL CASO, SOLO PRESENTAR ESTA SOLICITUD EN EL ÍTEM [INCLUIR EN CASO CORRESPONDA, EN PROCEDIMIENTOS POR RELACIÓN DE ÍTEMS, CONSIGNANDO EL N° DEL ÍTEM O ÍTEMS CUYO VALOR ESTIMADO NO SUPERA LOS DOSCIENTOS MIL SOLES (S/ 200,000.00)])

Señores
COMITÉ DE SELECCIÓN,
ADJUDICACIÓN SIMPLIFICADA N° 014-2023-GRA/SRP/CS-PRIMERA CONVOCATORIA
Presente.-

Mediante el presente el que se suscribe, [...], representante común del consorcio [CONSIGNAR EL NOMBRE DEL CONSORCIO], solicito la asignación de la bonificación del diez por ciento (10%) sobre el puntaje total en [CONSIGNAR EL ÍTEM O ÍTEMS, SEGÚN CORRESPONDA, EN LOS QUE SE SOLICITA LA BONIFICACIÓN] debido a que los domicilios de todos los integrantes del consorcio se encuentran ubicados en la provincia o provincias colindantes donde se ejecuta la prestación.

[CONSIGNAR CIUDAD Y FECHA]

.....
**Firma, Nombres y Apellidos del representante
común del consorcio**

Importante

- *Para asignar la bonificación, el órgano encargado de las contrataciones o el comité de selección, verifica el domicilio consignado de los integrantes del consorcio, en el Registro Nacional de Proveedores (RNP).*
- *Para que un consorcio pueda acceder a la bonificación, cada uno de sus integrantes debe cumplir con las condiciones establecidas en el literal f) del artículo 50 del Reglamento.*

ANEXO N° 13

SOLICITUD DE BONIFICACIÓN DEL CINCO POR CIENTO (5%) POR TENER LA CONDICIÓN DE MICRO Y PEQUEÑA EMPRESA

Señores
COMITÉ DE SELECCIÓN,
ADJUDICACIÓN SIMPLIFICADA N° 014-2023-GRA/SRP/CS-PRIMERA CONVOCATORIA
Presente.-

Mediante el presente el suscrito, postor y/o Representante legal de [CONSIGNAR EN CASO DE SER PERSONA JURÍDICA], solicito la asignación de la bonificación del cinco por ciento (5%) sobre el puntaje total obtenido, debido a que mi representada cuenta con la condición de micro y pequeña empresa.

[CONSIGNAR CIUDAD Y FECHA]

.....
**Firma, Nombres y Apellidos del postor o
Representante legal o común, según corresponda**

Importante

- *Para asignar la bonificación, el órgano encargado de las contrataciones o comité de selección, según corresponda, verifica la página web del Ministerio de Trabajo y Promoción del Empleo en la sección consulta de empresas acreditadas en el REMYPE en el link <http://www2.trabajo.gob.pe/servicios-en-linea-2-2/>.*
- *Para que un consorcio pueda acceder a la bonificación, cada uno de sus integrantes debe cumplir con la condición de micro y pequeña empresa.*

ANEXO N° 14

**AUTORIZACIÓN DE NOTIFICACIÓN DE LA DECISIÓN DE LA ENTIDAD SOBRE LA
SOLICITUD DE AMPLIACIÓN DE PLAZO MEDIANTE MEDIOS ELECTRÓNICOS DE
COMUNICACIÓN**

(DOCUMENTO A PRESENTAR EN EL PERFECCIONAMIENTO DEL CONTRATO)

Señores

COMITÉ DE SELECCIÓN,

ADJUDICACIÓN SIMPLIFICADA N° 014-2023-GRA/SRP/CS-PRIMERA CONVOCATORIA

Presente.-

El que se suscribe, [.....], postor adjudicado y/o Representante Legal de [CONSIGNAR EN CASO DE SER PERSONA JURÍDICA], identificado con [CONSIGNAR TIPO DE DOCUMENTO DE IDENTIDAD] N° [CONSIGNAR NÚMERO DE DOCUMENTO DE IDENTIDAD], autorizo que durante la ejecución del contrato se me notifique al correo electrónico [INDICAR EL CORREO ELECTRÓNICO] lo siguiente:

✓ Notificación de la decisión de la Entidad respecto a la solicitud de ampliación de plazo.

[CONSIGNAR CIUDAD Y FECHA]

.....
**Firma, Nombres y Apellidos del postor o
Representante legal o común, según corresponda**

Importante

La notificación de la decisión de la Entidad respecto a la solicitud de ampliación de plazo se efectúa por medios electrónicos de comunicación, siempre que se cuente con la autorización correspondiente y sea posible obtener un acuse de recibo a través del mecanismo utilizado.