

# **BASES ESTÁNDAR DE ADJUDICACIÓN SIMPLIFICADA PARA LA CONTRATACIÓN DE LA Ejecución de Obras**

*Aprobado mediante Directiva N°001-2019-OSCE/CD*



**SUB DIRECCIÓN DE NORMATIVIDAD – DIRECCIÓN TÉCNICO NORMATIVA**  
**ORGANISMO SUPERVISOR DE LAS CONTRATACIONES DEL ESTADO - OSCE**

**SIMBOLOGÍA UTILIZADA:**

N°	Símbolo	Descripción
1	[ABC] / [.....]	La información solicitada dentro de los corchetes sombreados debe ser completada por la Entidad durante la elaboración de las bases.
2	[ABC] / [.....]	Es una indicación, o información que deberá ser completada por la Entidad con posterioridad al otorgamiento de la buena pro para el caso específico de la elaboración de la PROFORMA DEL CONTRATO; o por los proveedores, en el caso de los ANEXOS de la oferta.
3	<div>Importante</div> <ul style="list-style-type: none"> <li>• Abc</li> </ul>	Se refiere a consideraciones importantes a tener en cuenta por el órgano encargado de las contrataciones o comité de selección, según corresponda, y por los proveedores.
4	<div>Advertencia</div> <ul style="list-style-type: none"> <li>• Abc</li> </ul>	Se refiere a advertencias a tener en cuenta por el órgano encargado de las contrataciones o comité de selección, según corresponda, y por los proveedores.
5	<div>Importante para la Entidad</div> <ul style="list-style-type: none"> <li>• Xyz</li> </ul>	Se refiere a consideraciones importantes a tener en cuenta por el órgano encargado de las contrataciones o comité de selección, según corresponda, y deben ser eliminadas una vez culminada la elaboración de las bases.

**CARACTERÍSTICAS DEL DOCUMENTO:**

Las bases estándar deben ser elaboradas en formato WORD, y deben tener las siguientes características:

N°	Características	Parámetros
1	Márgenes	Superior : 2.5 cm      Inferior: 2.5 cm Izquierda: 2.5 cm      Derecha: 2.5 cm
2	Fuente	Arial
3	Estilo de Fuente	Normal: Para el contenido en general Cursiva: Para el encabezado y pie de página Para las Consideraciones importantes (Ítem 3 del cuadro anterior)
4	Color de Fuente	Automático: Para el contenido en general Azul : Para las Consideraciones importantes (Ítem 3 del cuadro anterior)
5	Tamaño de Letra	16 : Para las dos primeras hojas de las Secciones General y Específica 11 : Para el nombre de los Capítulos. 10 : Para el cuerpo del documento en general 9 : Para el encabezado y pie de página Para el contenido de los cuadros, pudiendo variar, según la necesidad 8 : Para las Notas al pie
6	Alineación	Justificada: Para el contenido en general y notas al pie. Centrada : Para la primera página, los títulos de las Secciones y nombres de los Capítulos)
7	Interlineado	Sencillo
8	Espaciado	Anterior : 0 Posterior : 0
9	Subrayado	Para los nombres de las Secciones y para resaltar o hacer hincapié en algún concepto

**INSTRUCCIONES DE USO:**

- Una vez registrada la información solicitada dentro de los corchetes sombreados en gris, el texto deberá quedar en letra tamaño 10, con estilo normal, sin formato de negrita y sin sombread.
- La nota **IMPORTANTE** no puede ser modificada ni eliminada en la Sección General. En el caso de la Sección Específica debe seguirse la instrucción que se indica en dicha nota.

Elaboradas en enero de 2019

Modificadas en marzo 2019, junio 2019, diciembre 2019, julio 2020, julio y diciembre de 2021, setiembre y octubre 2022



## **BASES ESTÁNDAR DE ADJUDICACIÓN SIMPLIFICADA PARA LA CONTRATACIÓN DE LA EJECUCIÓN DE OBRAS<sup>1</sup>**

### **ADJUDICACIÓN SIMPLIFICADA N° 001-2025-MPB/CS - PRIMERA CONVOCATORIA**

**CONTRATACIÓN DE LA EJECUCIÓN DE OBRA:  
“CREACIÓN DEL SERVICIO DE HABITABILIDAD  
INSTITUCIONAL EN EL LOCAL DE USOS MÚLTIPLES  
DE LA LOCALIDAD DE HUACHO DISTRITO DE  
BELLAVISTA DE LA PROVINCIA DE BELLAVISTA  
DEL DEPARTAMENTO DE SAN MARTÍN” CON CUI N°  
2633809.**

## **BASES INTEGRADAS**

<sup>1</sup> Estas bases se utilizarán para la contratación de la ejecución de obras. Para tal efecto, se deberá tener en cuenta la siguiente definición:

**Obra:** Construcción, reconstrucción, rehabilitación, remodelación, mejoramiento, demolición, renovación, ampliación y habilitación de bienes inmuebles, tales como edificaciones, estructuras, excavaciones, perforaciones, carreteras, puentes, entre otros, que requieren dirección técnica, expediente técnico, mano de obra, materiales y/o equipos.

## DEBER DE COLABORACIÓN

La Entidad y todo proveedor que se someta a las presentes Bases, sea como participante, postor y/o contratista, deben conducir su actuación conforme a los principios previstos en la Ley de Contrataciones del Estado.

En este contexto, se encuentran obligados a prestar su colaboración al OSCE y a la Secretaría Técnica de la Comisión de Defensa de la Libre Competencia del INDECOPI, en todo momento según corresponda a sus competencias, a fin de comunicar presuntos casos de fraude, colusión y corrupción por parte de los funcionarios y servidores de la Entidad, así como los proveedores y demás actores que participan en el proceso de contratación.

De igual forma, deben poner en conocimiento del OSCE y a la Secretaría Técnica de la Comisión de Defensa de la Libre Competencia del INDECOPI los indicios de conductas anticompetitivas que se presenten durante el proceso de contratación, en los términos del Decreto Legislativo N° 1034, "Ley de Represión de Conductas Anticompetitivas", o norma que la sustituya, así como las demás normas de la materia.

La Entidad y todo proveedor que se someta a las presentes Bases, sea como participante, postor y/o contratista del proceso de contratación deben permitir al OSCE o a la Secretaría Técnica de la Comisión de Defensa de la Libre Competencia del INDECOPI el acceso a la información referida a las contrataciones del Estado que sea requerida, prestar testimonio o absolución de posiciones que se requieran, entre otras formas de colaboración.



## **SECCIÓN GENERAL**

### **DISPOSICIONES COMUNES DEL PROCEDIMIENTO DE SELECCIÓN**

(ESTA SECCIÓN NO DEBE SER MODIFICADA EN NINGÚN EXTREMO, BAJO SANCIÓN DE NULIDAD)

## CAPÍTULO I ETAPAS DEL PROCEDIMIENTO DE SELECCIÓN

### 1.1. REFERENCIAS

Cuando en el presente documento se mencione la palabra Ley, se entiende que se está haciendo referencia a la Ley N° 30225, Ley de Contrataciones del Estado, y cuando se mencione la palabra Reglamento, se entiende que se está haciendo referencia al Reglamento de la Ley de Contrataciones del Estado aprobado por Decreto Supremo N° 344-2018-EF.

Las referidas normas incluyen sus respectivas modificaciones, de ser el caso.

### 1.2. CONVOCATORIA

Se realiza a través de su publicación en el SEACE de conformidad con lo señalado en el artículo 54 del Reglamento, en la fecha señalada en el calendario del procedimiento de selección, debiendo adjuntar las bases.

### 1.3. REGISTRO DE PARTICIPANTES

El registro de participantes se realiza conforme al artículo 55 del Reglamento. En el caso de un consorcio, basta que se registre uno (1) de sus integrantes.

#### Importante

- *Para registrarse como participante en un procedimiento de selección convocado por las Entidades del Estado Peruano, es necesario que los proveedores cuenten con inscripción vigente y estar habilitados ante el Registro Nacional de Proveedores (RNP) que administra el Organismo Supervisor de las Contrataciones del Estado (OSCE). Para obtener mayor información, se puede ingresar a la siguiente dirección electrónica: [www.rnp.gob.pe](http://www.rnp.gob.pe).*
- *Los proveedores que deseen registrar su participación deben ingresar al SEACE utilizando su Certificado SEACE (usuario y contraseña). Asimismo, deben observar las instrucciones señaladas en el documento de orientación "Guía para el registro de participantes electrónico" publicado en <https://www2.seace.gob.pe/>.*
- *En caso los proveedores no cuenten con inscripción vigente en el RNP y/o se encuentren inhabilitados o suspendidos para ser participantes, postores y/o contratistas, el SEACE restringirá su registro, quedando a potestad de estos intentar nuevamente registrar su participación en el procedimiento de selección en cualquier otro momento, dentro del plazo establecido para dicha etapa, siempre que haya obtenido la vigencia de su inscripción o quedado sin efecto la sanción que le impuso el Tribunal de Contrataciones del Estado.*

### 1.4. FORMULACIÓN DE CONSULTAS Y OBSERVACIONES A LAS BASES

La formulación de consultas y observaciones a las bases se efectúa de conformidad con lo establecido en los numerales 72.1 y 72.2 del artículo 72 del Reglamento, así como el literal a) del artículo 89 del Reglamento.

#### Importante

*No pueden formularse consultas ni observaciones respecto del contenido de una ficha de homologación aprobada. Las consultas y observaciones que se formulen sobre el particular, se tienen como no presentadas.*

### 1.5. ABSOLUCIÓN DE CONSULTAS, OBSERVACIONES E INTEGRACIÓN DE BASES

La absolución de consultas, observaciones e integración de las bases se realizan conforme a las disposiciones previstas en el numeral 72.4 y el literal a) del artículo 89 del Reglamento.

#### Importante

- *No se absolverán consultas y observaciones a las bases que se presenten en forma física.*
- *Cuando exista divergencia entre lo indicado en el pliego de absolución de consultas y observaciones y la integración de bases, prevalece lo absuelto en el referido pliego; sin perjuicio, del deslinde de responsabilidades correspondiente.*

### 1.6. FORMA DE PRESENTACIÓN DE OFERTAS

Las ofertas se presentan conforme lo establecido en el artículo 59 y en el artículo 90 del Reglamento.

Las declaraciones juradas, formatos o formularios previstos en las bases que conforman la oferta deben estar debidamente firmados por el postor (firma manuscrita o digital, según la Ley N° 27269, Ley de Firmas y Certificados Digitales<sup>2</sup>). Los demás documentos deben ser visados por el postor. En el caso de persona jurídica, por su representante legal, apoderado o mandatario designado para dicho fin y, en el caso de persona natural, por este o su apoderado. No se acepta el pegado de la imagen de una firma o visto. Las ofertas se presentan foliadas.

#### Importante

- *Los formularios electrónicos que se encuentran en el SEACE y que los proveedores deben llenar para presentar sus ofertas, tienen carácter de declaración jurada.*
- *En caso la información contenida en los documentos escaneados que conforman la oferta no coincida con lo declarado a través del SEACE, prevalece la información declarada en los documentos escaneados.*
- *No se tomarán en cuenta las ofertas que se presenten en físico a la Entidad.*

### 1.7. PRESENTACIÓN Y APERTURA DE OFERTAS

El participante presentará su oferta de manera electrónica a través del SEACE, desde las 00:01 horas hasta las 23:59 horas del día establecido para el efecto en el cronograma del procedimiento; adjuntando el archivo digitalizado que contenga los documentos que conforman la oferta de acuerdo a lo requerido en las bases.

El participante debe verificar antes de su envío, bajo su responsabilidad, que el archivo pueda ser descargado y su contenido sea legible.

#### Importante

*Los integrantes de un consorcio no pueden presentar ofertas individuales ni conformar más de un consorcio en un procedimiento de selección, o en un determinado ítem cuando se trate de procedimientos de selección según relación de ítems.*

En la apertura electrónica de la oferta, el órgano encargado de las contrataciones o comité de selección, según corresponda, verifica la presentación de lo exigido en la sección específica de

<sup>2</sup> Para mayor información sobre la normativa de firmas y certificados digitales ingresar a: <https://www.indecopi.gob.pe/web/firmas-digitales/firmar-y-certificados-digitales>

las bases de conformidad con el numeral 73.2 del artículo 73 del Reglamento. De no cumplir con lo requerido, la oferta se considera no admitida.

Asimismo, el órgano encargado de las contrataciones o comité de selección, según corresponda, declara no admitidas las ofertas que se encuentran por debajo del noventa por ciento (90%) del valor referencial o que excedan en más del diez por ciento (10%) del valor referencial.

### 1.8. EVALUACIÓN DE LAS OFERTAS

La evaluación consiste en la aplicación de los factores de evaluación previstos en el Capítulo IV de la sección específica de las bases a las ofertas admitidas, con el objeto de determinar la oferta con el mejor puntaje y el orden de prelación de las ofertas.

Para determinar la oferta con el mejor puntaje, se toma en cuenta lo indicado en el numeral 74.2 del artículo 74 del Reglamento.

En el supuesto de que dos (2) o más ofertas empaten, la determinación del orden de prelación de las ofertas empatadas se efectúa siguiendo estrictamente el orden establecido en el numeral 91.1 del artículo 91 del Reglamento.

El desempate mediante sorteo se realiza de manera electrónica a través del SEACE.

#### Importante

*En el caso de contratación de obras que se ejecuten fuera de la provincia de Lima y Callao, cuyo valor referencial no supere los novecientos mil Soles (S/ 900,000.00), a solicitud del postor se asigna una bonificación equivalente al diez por ciento (10%) sobre el puntaje total obtenido por los postores con domicilio en la provincia donde se ejecuta la obra, o en las provincias colindantes, sean o no pertenecientes al mismo departamento o región. El domicilio es el consignado en la constancia de inscripción ante el RNP<sup>3</sup>. Lo mismo aplica en el caso de procedimientos de selección por relación de ítems, cuando algún ítem no supera el monto señalado anteriormente.*

### 1.9. CALIFICACIÓN DE OFERTAS

Luego de culminada la evaluación, el órgano encargado de las contrataciones o comité de selección, según corresponda califica a los postores que obtuvieron el primer, segundo, tercer y cuarto lugar, según el orden de prelación, verificando que cumplan con los requisitos de calificación detallados en el numeral 3.2 del Capítulo III de la sección específica de las bases. La oferta del postor que no cumpla con los requisitos de calificación es descalificada.

Si alguno de los cuatro (4) postores no cumple con los requisitos de calificación, se aplica lo establecido en los numerales 75.2 y 75.3 del artículo 75 del Reglamento.

### 1.10. SUBSANACIÓN DE LAS OFERTAS

La subsanación de las ofertas se sujeta a lo establecido en el artículo 60 del Reglamento. La corrección aritmética a la que hace referencia el numeral 60.4 de dicho artículo procede para la ejecución de obras a suma alzada.

El plazo que se otorgue para la subsanación no puede ser inferior a un (1) día hábil.

La solicitud de subsanación se realiza de manera electrónica a través del SEACE y será remitida al correo electrónico consignado por el postor al momento de realizar su inscripción en el RNP, siendo su responsabilidad el permanente seguimiento de las notificaciones a dicho

<sup>3</sup> La constancia de inscripción electrónica se visualizará en el portal web del Registro Nacional de Proveedores: [www.mp.gob.pe](http://www.mp.gob.pe)

correo. La notificación de la solicitud se entiende efectuada el día de su envío al correo electrónico.

La presentación de las subsanaciones se realiza a través del SEACE. No se tomará en cuenta la subsanación que se presente en físico a la Entidad.

#### 1.11. RECHAZO DE LAS OFERTAS

Previo al otorgamiento de la buena pro, el comité de selección revisa las ofertas económicas que cumplen los requisitos de calificación, de conformidad con lo establecido para el rechazo de ofertas, previsto en el artículo 68 del Reglamento, de ser el caso.

De rechazarse alguna de las ofertas calificadas, el órgano encargado de las contrataciones o comité de selección, según corresponda, revisa el cumplimiento de los requisitos de calificación de los postores que siguen en el orden de prelación, en caso las hubiere.

#### 1.12. OTORGAMIENTO DE LA BUENA PRO

Definida la oferta ganadora, el órgano encargado de las contrataciones o comité de selección, según corresponda, otorga la buena pro, mediante su publicación en el SEACE, incluyendo el cuadro comparativo y las actas debidamente motivadas de los resultados de la admisión, no admisión, evaluación, calificación, descalificación, rechazo y el otorgamiento de la buena pro.

#### 1.13. CONSENTIMIENTO DE LA BUENA PRO

Cuando se hayan presentado dos (2) o más ofertas, el consentimiento de la buena pro se produce a los cinco (5) días hábiles siguientes de la notificación de su otorgamiento, sin que los postores hayan ejercido el derecho de interponer el recurso de apelación.

En caso que se haya presentado una sola oferta, el consentimiento de la buena pro se produce el mismo día de la notificación de su otorgamiento.

El consentimiento del otorgamiento de la buena pro se publica en el SEACE al día hábil siguiente de producido.

##### **Importante**

*Una vez consentido el otorgamiento de la buena pro, el órgano encargado de las contrataciones o el órgano de la Entidad al que se haya asignado tal función realiza la verificación de la oferta presentada por el postor ganador de la buena pro conforme lo establecido en el numeral 64.6 del artículo 64 del Reglamento.*

## CAPÍTULO II SOLUCIÓN DE CONTROVERSIAS DURANTE EL PROCEDIMIENTO DE SELECCIÓN

### 2.1. RECURSO DE APELACIÓN

A través del recurso de apelación se pueden impugnar los actos dictados durante el desarrollo del procedimiento de selección hasta antes del perfeccionamiento del contrato.

El recurso de apelación se presenta ante la Entidad convocante, y es conocido y resuelto por su Titular, cuando el valor referencial sea igual o menor a cincuenta (50) UIT. Cuando el valor referencial sea mayor a dicho monto, el recurso de apelación se presenta ante y es resuelto por el Tribunal de Contrataciones del Estado.

En los procedimientos de selección según relación de ítems, el valor referencial total del procedimiento determina ante quién se presenta el recurso de apelación.

Los actos que declaren la nulidad de oficio, la cancelación del procedimiento de selección y otros actos emitidos por el Titular de la Entidad que afecten la continuidad de este, se impugnan ante el Tribunal de Contrataciones del Estado.

#### Importante

- *Una vez otorgada la buena pro, el órgano encargado de las contrataciones o comité de selección, según corresponda, está en la obligación de permitir el acceso de los participantes y postores al expediente de contratación, salvo la información calificada como secreta, confidencial o reservada por la normativa de la materia, a más tardar dentro del día siguiente de haberse solicitado por escrito.*

*Luego de otorgada la buena pro no se da a conocer las ofertas cuyos requisitos de calificación no fueron analizados y revisados por el órgano encargado de las contrataciones o comité de selección, según corresponda.*

- *A efectos de recoger la información de su interés, los postores pueden valerse de distintos medios, tales como: (i) la lectura y/o toma de apuntes, (ii) la captura y almacenamiento de imágenes, e incluso (iii) pueden solicitar copia de la documentación obrante en el expediente, siendo que, en este último caso, la Entidad deberá entregar dicha documentación en el menor tiempo posible, previo pago por tal concepto.*
- *El recurso de apelación se presenta ante la Mesa de Partes del Tribunal o ante las oficinas desconcentradas del OSCE o en la Unidad de Trámite Documentario de la Entidad, según corresponda.*

### 2.2. PLAZOS DE INTERPOSICIÓN DEL RECURSO DE APELACIÓN

La apelación contra el otorgamiento de la buena pro o contra los actos dictados con anterioridad a ella se interpone dentro de los cinco (5) días hábiles siguientes de haberse notificado el otorgamiento de la buena pro.

La apelación contra los actos dictados con posterioridad al otorgamiento de la buena pro, contra la declaración de nulidad, cancelación y declaratoria de desierto del procedimiento, se interpone dentro de los cinco (5) días hábiles siguientes de haberse tomado conocimiento del acto que se desea impugnar.

### CAPÍTULO III DEL CONTRATO

#### 3.1. PERFECCIONAMIENTO DEL CONTRATO

Los plazos y el procedimiento para perfeccionar el contrato se realiza conforme a lo indicado en el artículo 141 del Reglamento.

Para perfeccionar el contrato, el postor ganador de la buena pro debe presentar los documentos señalados en los artículos 139 y 175 del Reglamento, así como los previstos en la sección específica de las bases.

#### 3.2. GARANTÍAS

Las garantías que deben otorgar los postores y/o contratistas, según corresponda, son las de fiel cumplimiento del contrato y por los adelantos.

##### 3.2.1. GARANTÍA DE FIEL CUMPLIMIENTO

Como requisito indispensable para perfeccionar el contrato, el postor ganador debe entregar a la Entidad la garantía de fiel cumplimiento del mismo por una suma equivalente al diez por ciento (10%) del monto del contrato original. Esta se mantiene vigente hasta el consentimiento de la liquidación final.

##### Importante

*En los contratos de ejecución de obras que celebren las Entidades con las micro y pequeñas empresas, estas últimas pueden otorgar como garantía de fiel cumplimiento el diez por ciento (10%) del monto del contrato original, porcentaje que es retenido por la Entidad durante la primera mitad del número total de pagos a realizarse, de forma prorrateada en cada pago, con cargo a ser devuelto a la finalización del mismo, conforme lo establece el artículo 149 del Reglamento, siempre que:*

- a) El procedimiento de selección original del cual derive el contrato a suscribirse sea una Adjudicación Simplificada.*
- b) El plazo de ejecución de la obra sea igual o mayor a sesenta (60) días calendario; y,*
- c) El pago a favor del contratista considere, al menos, dos (2) valorizaciones periódicas, en función del avance de obra.*

##### 3.2.2. GARANTÍA DE FIEL CUMPLIMIENTO POR PRESTACIONES ACCESORIAS

En las contrataciones que conllevan la ejecución de prestaciones accesorias, tales como mantenimiento, reparación o actividades afines, se otorga una garantía adicional por una suma equivalente al diez por ciento (10%) del monto del contrato de la prestación accesorio, la misma que debe ser renovada periódicamente hasta el cumplimiento total de las obligaciones garantizadas.

##### 3.2.3. GARANTÍA POR ADELANTO

En caso se haya previsto en la sección específica de las bases la entrega de adelantos, el contratista debe presentar una garantía emitida por idéntico monto conforme a lo estipulado en el artículo 153 del Reglamento.

#### 3.3. REQUISITOS DE LAS GARANTÍAS

Las garantías que se presenten deben ser incondicionales, solidarias, irrevocables y de

realización automática en el país, al solo requerimiento de la Entidad. Asimismo, deben ser emitidas por empresas que se encuentren bajo la supervisión directa de la Superintendencia de Banca, Seguros y Administradoras Privadas de Fondos de Pensiones, y que cuenten con clasificación de riesgo B o superior. Asimismo, deben estar autorizadas para emitir garantías; o estar consideradas en la última lista de bancos extranjeros de primera categoría que periódicamente publica el Banco Central de Reserva del Perú.

#### **Importante**

*Corresponde a la Entidad verificar que las garantías presentadas por el postor ganador de la buena pro y/o contratista cumplan con los requisitos y condiciones necesarios para su aceptación y eventual ejecución; sin perjuicio de la determinación de las responsabilidades funcionales que correspondan.*

#### **Advertencia**

*Los funcionarios de las Entidades no deben aceptar garantías emitidas bajo condiciones distintas a las establecidas en el presente numeral, debiendo tener en cuenta lo siguiente:*

- 1. La clasificadora de riesgo que asigna la clasificación a la empresa que emite la garantía debe encontrarse listada en el portal web de la SBS (<http://www.sbs.gob.pe/sistema-financiero/clasificadoras-de-riesgo>).*
- 2. Se debe identificar en la página web de la clasificadora de riesgo respectiva, cuál es la clasificación vigente de la empresa que emite la garantía, considerando la vigencia a la fecha de emisión de la garantía.*
- 3. Para fines de lo establecido en el artículo 148 del Reglamento, la clasificación de riesgo B, incluye las clasificaciones B+ y B.*
- 4. Si la empresa que otorga la garantía cuenta con más de una clasificación de riesgo emitida por distintas empresas listadas en el portal web de la SBS, bastará que en una de ellas cumpla con la clasificación mínima establecida en el Reglamento.*

*En caso exista alguna duda sobre la clasificación de riesgo asignada a la empresa emisora de la garantía, se deberá consultar a la clasificadora de riesgos respectiva.*

*De otro lado, además de cumplir con el requisito referido a la clasificación de riesgo, a efectos de verificar si la empresa emisora se encuentra autorizada por la SBS para emitir garantías, debe revisarse el portal web de dicha Entidad (<http://www.sbs.gob.pe/sistema-financiero/relacion-de-empresas-que-se-encuentran-autorizadas-a-emitar-cartas-fianza>).*

*Los funcionarios competentes deben verificar la autenticidad de la garantía a través de los mecanismos establecidos (consulta web, teléfono u otros) por la empresa emisora.*

### **3.4. EJECUCIÓN DE GARANTÍAS**

La Entidad puede solicitar la ejecución de las garantías conforme a los supuestos contemplados en el artículo 155 del Reglamento.

### **3.5. ADELANTOS**

La Entidad puede establecer la entrega de adelantos directos y adelantos para materiales e insumos, y en el caso de contratos bajo la modalidad llave en mano, para equipamiento y mobiliario, de conformidad con el artículo 180 del Reglamento, siempre que ello haya sido previsto en la sección específica de las bases.

### **3.6. VALORIZACIONES**

Las valorizaciones son la cuantificación económica de un avance físico en la ejecución de la obra, realizada en un período determinado, tienen el carácter de pagos a cuenta y son elaboradas



el último día de cada período previsto en la sección específica de las bases, por el inspector o supervisor, según corresponda y el contratista.

En caso se haya suscrito contrato con un consorcio, el pago de las valorizaciones se realizará a quien se indique en el contrato de consorcio.

#### **Advertencia**

*En caso de retraso en los pagos a cuenta o pago final por parte de la Entidad, salvo que se deba a caso fortuito o fuerza mayor, esta reconoce al contratista los intereses legales correspondientes, de conformidad con el artículo 39 de la Ley y los artículos 1244, 1245 y 1246 del Código Civil, debiendo repetir contra los responsables de la demora injustificada.*

### **3.7. REAJUSTES**

Los reajustes se calculan conforme lo indicado en el numeral 38.3 del artículo 38 y el artículo 195 del Reglamento.

#### **Importante**

*Tanto la elaboración como la aplicación de las fórmulas polinómicas se sujetan a lo dispuesto en el Decreto Supremo N° 011-79-VC y sus modificatorias, ampliatorias y complementarias.*

### **3.8. PENALIDADES**

#### **3.8.1. PENALIDAD POR MORA EN LA EJECUCIÓN DE LA PRESTACIÓN**

En caso de retraso injustificado del contratista en la ejecución de las prestaciones objeto del contrato, la Entidad le aplica automáticamente una penalidad por mora por cada día de atraso, de conformidad con el artículo 162 del Reglamento.

#### **3.8.2. OTRAS PENALIDADES**

La Entidad puede establecer penalidades distintas a la mencionada en el numeral precedente, según lo previsto en el artículo 163 del Reglamento y lo indicado en la sección específica de las bases.

Estos dos tipos de penalidades se calculan en forma independiente y pueden alcanzar cada una un monto máximo equivalente al diez por ciento (10%) del monto del contrato vigente, o de ser el caso, del ítem que debió ejecutarse.

### **3.9. INCUMPLIMIENTO DEL CONTRATO**

Las causales para la resolución del contrato, serán aplicadas de conformidad con el artículo 36 de la Ley y 164 del Reglamento.

### **3.10. DISPOSICIONES FINALES**

Todos los demás aspectos del presente procedimiento no contemplados en las bases se regirán supletoriamente por la Ley y su Reglamento, así como por las disposiciones legales vigentes.

## **SECCIÓN ESPECÍFICA**

### **CONDICIONES ESPECIALES DEL PROCEDIMIENTO DE SELECCIÓN**

(EN ESTA SECCIÓN LA ENTIDAD DEBERÁ COMPLETAR LA INFORMACIÓN EXIGIDA, DE ACUERDO A LAS INSTRUCCIONES INDICADAS)

## CAPÍTULO I GENERALIDADES

### 1.1. ENTIDAD CONVOCANTE

Nombre : MUNICIPALIDAD PROVINCIAL DE BELLAVISTA  
RUC N° : 20175467671  
Domicilio legal : AV. SAN MARTIN N° 681 (FRENTE A LA PLAZA DE ARMAS DEL 3ER. PISO), DISTRITO DE BELLAVISTA, PROVINCIA DE BELLAVISTA, DEPARTAMENTO DE SAN MARTIN.  
Teléfono: : -----  
Correo electrónico: : [logistica@munibellavistasm.gob.pe](mailto:logistica@munibellavistasm.gob.pe)

### 1.2. OBJETO DE LA CONVOCATORIA

El presente procedimiento de selección tiene por objeto la **CONTRATACIÓN DE LA EJECUCIÓN DE OBRA: “CREACIÓN DEL SERVICIO DE HABITABILIDAD INSTITUCIONAL EN EL LOCAL DE USOS MÚLTIPLES DE LA LOCALIDAD DE HUACHO DISTRITO DE BELLAVISTA DE LA PROVINCIA DE BELLAVISTA DEL DEPARTAMENTO DE SAN MARTIN” CON CUI N° 2633809.**

### 1.3. VALOR REFERENCIAL<sup>4</sup>

El valor referencial asciende a **S/ 672,539.27 (SEISCIENTOS SETENTA Y DOS MIL QUINIENTOS TREINTA Y NUEVE CON 27/100 SOLES)**, incluidos los impuestos de Ley y cualquier otro concepto que incida en el costo total de la ejecución de la obra. El valor referencial ha sido calculado al mes de julio del año 2024.

Valor Referencial (VR)	Límites <sup>5</sup>	
	Inferior	Superior
<b>S/ 672,539.27</b>	<b>S/ 605,285.35</b>	<b>S/ 739,793.19</b>

#### Importante

- *El precio de las ofertas no puede exceder los límites del valor referencial de conformidad con el numeral 28.2 del artículo 28 de la Ley.*

La Entidad advierte que es posible la participación de ejecutores de obras que gozan del beneficio de la exoneración del IGV prevista en la Ley N° 27037, Ley de Promoción de la Inversión en la Amazonía, por lo que se toma en cuenta la regulación de la Cuarta Disposición Complementaria Final del Reglamento.

De conformidad con lo señalado en el numeral 2 de la citada Disposición Complementaria Final, se establece además del valor referencial, los límites de este, con y sin IGV, tal como se indica

<sup>4</sup> El monto del valor referencial indicado en esta sección de las bases no debe diferir del monto del valor referencial consignado en la ficha del procedimiento en el SEACE. No obstante, de existir contradicción entre estos montos, primará el monto del valor referencial indicado en las bases aprobadas.

<sup>5</sup> De acuerdo a lo señalado en el artículo 48 del Reglamento, estos límites se calculan considerando dos (2) decimales. Para ello, si el límite inferior tiene más de dos (2) decimales, se aumenta en un dígito el valor del segundo decimal; en el caso del límite superior, se considera el valor del segundo decimal sin efectuar el redondeo.

a continuación:

<i>Valor Referencial (VR)</i>	<i>Límite Inferior</i>		<i>Límite Superior</i>	
	<i>Con IGV</i>	<i>Sin IGV</i>	<i>Con IGV</i>	<i>Sin IGV</i>
<b>S/ 672,539.27</b>	<b>S/ 605,285.35</b>	<b>S/ 512,953.69</b>	<b>S/ 739,793.19</b>	<b>S/ 626,943.38</b>

#### 1.4. EXPEDIENTE DE CONTRATACIÓN

Documento y fecha de aprobación del expediente de contratación	:	Memorando N° 061-2025-GM/MPB; de fecha 06 de febrero del 2025.
Documento y fecha de aprobación del expediente técnico	:	Resolución de Gerencia Municipal N° 055-2025-GM/MPB; de fecha 27 de enero del 2025.
Documento y fecha de actualización del expediente técnico, de corresponder	:	No corresponde
Tipo y número del procedimiento de selección que se convocó para la elaboración del expediente técnico, de corresponder	:	Contratación menor a 8 UIT ORDEN DE SERVICIO N° 0000767.

#### 1.5. FUENTE DE FINANCIAMIENTO

5-07 – RECURSOS DETERMINADOS - FONCOMUN

##### Importante

*La fuente de financiamiento debe corresponder a aquella prevista en la Ley de Equilibrio Financiero del Presupuesto del Sector Público del año fiscal en el cual se convoca el procedimiento de selección.*

#### 1.6. SISTEMA DE CONTRATACIÓN

El presente procedimiento se rige por el sistema de **A SUMA ALZADA** de acuerdo con lo establecido en el expediente de contratación respectivo.

#### 1.7. MODALIDAD DE EJECUCIÓN

NO CORRESPONDE

#### 1.8. ALCANCES DEL REQUERIMIENTO

El alcance de la ejecución de la obra está definido en el Capítulo III de la presente sección de las bases.

#### 1.9. PLAZO DE EJECUCIÓN DE LA OBRA

El plazo de ejecución de la obra materia de la presente convocatoria, es de **SESENTA (60) DÍAS CALENDARIO**, en concordancia con lo establecido en el expediente de contratación y en el expediente técnico de obra.

#### 1.10. COSTO DE REPRODUCCIÓN Y ENTREGA DE BASES Y DEL EXPEDIENTE TÉCNICO DE LA OBRA

Los participantes registrados tienen el derecho a recabar las bases y el expediente técnico de la obra en versión impresa o digital, según su elección, para cuyo efecto deben:

Pagar en	: CAJA DE LA ENTIDAD MUNICIPALIDAD PROVINCIAL DE BELLAVISTA
Recoger en	: LA OFICINA DE LOGISTICA
Costo de bases	: Impresa: S/ 10.00 (DIEZ Y 00/100 SOLES)
Costo del expediente técnico	: Impreso: S/ 150.00 (CIENTO CINCUENTA Y 00/100 SOLES)

Las bases y el expediente técnico se entregan inmediatamente después de realizado el pago correspondiente. Excepcionalmente, el expediente técnico en versión impresa puede ser entregado dentro del plazo máximo de un (1) día hábil de efectuado el pago.

##### Importante

- *La Entidad debe entregar una constancia o formulario de cargos en donde consta que el participante recibió el expediente técnico completo. Dicha constancia o formulario debe incluir un índice del contenido del expediente técnico y número de folios correspondientes.*
- *El costo de entrega del ejemplar de las bases y del expediente técnico, no puede exceder el costo de su reproducción.*

##### Advertencia

*Las Entidades deben cautelar bajo responsabilidad que la versión impresa y digital del expediente técnico correspondan a la versión original del expediente técnico aprobado.*

#### 1.11. ACCESO VIRTUAL AL EXPEDIENTE TÉCNICO DE LA OBRA

El expediente técnico de la obra en versión digital se encuentra publicado en el SEACE, obligatoriamente, desde la fecha de la convocatoria del presente procedimiento de selección.

#### 1.12. BASE LEGAL

- Ley de Presupuesto del Sector Público para el Año Fiscal 2025 (Ley N° 32185)
- Ley de Equilibrio Financiero del Presupuesto del Sector Público del año fiscal 2025 (Ley N° 32186)
- Decreto Supremo N° 004-2019-JUS, que Aprueba el Texto Único Ordenado de la Ley 27444 – Ley del Procedimientos Administrativo.
- Ley N° 27806, Ley de Transparencia y de Acceso a la Información Pública.
- Decreto Supremo N° 008-2008-TR, Reglamento de la Ley MYPE.
- Competitividad, Formalización y Desarrollo de la Micro y Pequeña Empresa y del acceso al empleo decente, Ley MYPE.
- Decreto Supremo N° 013-2013-PRODUCE - Texto Único Ordenado de la Ley de Impulso al Desarrollo Productivo y al Crecimiento Empresarial.
- Ley N° 30225 de contrataciones del Estado, modificada con decreto legislativo N° 1341 y Decreto Legislativo N° 1444.
- Reglamento de la Ley N° 30225, aprobado mediante Decreto Supremo N° 344-2018-EF y Modificado mediante Decreto Supremo N° 377-2019-EF, Decreto Supremo N° 162-2021-EF- Decreto Supremo N° 234-2022-EF.
- Texto Único Ordenado de la Ley N° 30225, Ley de Contrataciones del Estado. Aprobado mediante Decreto Supremo N° 082-2019-EF.
- Decreto Supremo N° 008-2008-TR, Reglamento de la Ley MYPE.
- Competitividad, Formalización y Desarrollo de la Micro y Pequeña Empresa y del acceso al empleo decente, Ley MYPE.

- Decreto Supremo N° 013-2013-PRODUCE
- Código Civil.
- Directivas del OSCE.

Las referidas normas incluyen sus respectivas modificaciones, de ser el caso.

## CAPÍTULO II DEL PROCEDIMIENTO DE SELECCIÓN

### 2.1. CALENDARIO DEL PROCEDIMIENTO DE SELECCIÓN

Según el cronograma de la ficha de selección de la convocatoria publicada en el SEACE.

#### Importante

*De conformidad con la vigesimosegunda Disposición Complementaria Final del Reglamento, en caso la Entidad (Ministerios y sus organismos públicos, programas o proyectos adscritos) haya difundido el requerimiento a través del SEACE siguiendo el procedimiento establecido en dicha disposición, no procede formular consultas u observaciones al requerimiento.*

### 2.2. CONTENIDO DE LAS OFERTAS

La oferta contendrá, además de un índice de documentos<sup>6</sup>, la siguiente documentación:

#### 2.2.1. Documentación de presentación obligatoria

##### 2.2.1.1. Documentos para la admisión de la oferta

- a) Declaración jurada de datos del postor. (**Anexo N° 1**)
- b) Documento que acredite la representación de quien suscribe la oferta.

En caso de persona jurídica, copia del certificado de vigencia de poder del representante legal, apoderado o mandatario designado para tal efecto.

En caso de persona natural, copia del documento nacional de identidad o documento análogo, o del certificado de vigencia de poder otorgado por persona natural, del apoderado o mandatario, según corresponda.

En el caso de consorcios, este documento debe ser presentado por cada uno de los integrantes del consorcio que suscriba la promesa de consorcio, según corresponda.

#### Advertencia

*De acuerdo con el artículo 4 del Decreto Legislativo N° 1246, las Entidades están prohibidas de exigir a los administrados o usuarios la información que puedan obtener directamente mediante la interoperabilidad a que se refieren los artículos 2 y 3 de dicho Decreto Legislativo. En esa medida, si la Entidad es usuaria de la Plataforma de Interoperabilidad del Estado – PIDE<sup>7</sup> y siempre que el servicio web se encuentre activo en el Catálogo de Servicios de dicha plataforma, no corresponderá exigir el certificado de vigencia de poder y/o documento nacional de identidad.*

- c) Declaración jurada de acuerdo con el literal b) del artículo 52 del Reglamento. (**Anexo N° 2**)
- d) Declaración jurada de cumplimiento del Expediente Técnico, según el numeral 3.1 del Capítulo III de la presente sección. (**Anexo N° 3**)

<sup>6</sup> La omisión del índice no determina la no admisión de la oferta.

<sup>7</sup> Para mayor información de las Entidades usuarias y del Catálogo de Servicios de la Plataforma de Interoperabilidad del Estado – PIDE ingresar al siguiente enlace <https://www.gobiernodigital.gob.pe/interoperabilidad/>

- e) Declaración jurada de plazo de ejecución de la obra. **(Anexo N° 4)**
- f) Promesa de consorcio con firmas legalizadas, de ser el caso, en la que se consigne los integrantes, el representante común, el domicilio común y las obligaciones a las que se compromete cada uno de los integrantes del consorcio, así como el porcentaje equivalente a dichas obligaciones. **(Anexo N° 5)**
- g) El precio de la oferta en **SOLES** y:
  - ✓ El desagregado de partidas, cuando el procedimiento se haya convocado a suma alzada.
  - ✓ Los precios unitarios, considerando las partidas según lo previsto en el último párrafo del literal b) del artículo 35 del Reglamento.

Asimismo, la oferta incluye el monto de la prestación accesorio, cuando corresponda. **(Anexo N° 6)**

El precio total de la oferta y los subtotales que lo componen deben ser expresados con dos (2) decimales. Los precios unitarios pueden ser expresados con más de dos (2) decimales.

#### Importante

- *El órgano encargado de las contrataciones o comité de selección, según corresponda, no puede incorporar documentos adicionales para la admisión de la oferta a los establecidos en este acápite.*
- *El análisis de precios unitarios y el detalle de los gastos generales fijos y variables de la oferta se presentan para el perfeccionamiento del contrato.*
- *El órgano encargado de las contrataciones o comité de selección, según corresponda, declara no admitidas las ofertas que no se encuentren dentro de los límites del valor referencial previstos en el numeral 28.2 del artículo 28 de la Ley. Asimismo, verifica la presentación de los documentos requeridos. De no cumplir con lo requerido, la oferta se considera no admitida.*

#### 2.2.1.2. Documentos para acreditar los requisitos de calificación

Incorporar en la oferta los documentos que acreditan los “**Requisitos de Calificación**” que se detallan en el numeral 3.2 del Capítulo III de la presente sección de las bases.

#### 2.2.2. Documentación de presentación facultativa:

- a) En el caso de microempresas y pequeñas empresas integradas por personas con discapacidad, o en el caso de consorcios conformados en su totalidad por estas empresas, deben presentar la constancia o certificado con el cual acredite su inscripción en el Registro de Empresas Promocionales para Personas con Discapacidad<sup>8</sup>.
- b) Solicitud de bonificación del cinco por ciento (5%) por tener la condición de micro y pequeña empresa **(Anexo N°11)**.
- c) **Incorporar en la oferta los documentos que acreditan los “Factores de Evaluación” establecidos en el Capítulo IV de la presente sección de las bases, a efectos de obtener el puntaje previsto en dicho Capítulo para cada factor.**
  - Si durante la fase de actos preparatorios, las Entidades advierten que es posible la participación de proveedores que gozan del beneficio de la exoneración del IGV prevista en la Ley N° 27037, Ley de Promoción de la Inversión en la Amazonía, consignar el siguiente literal:

<sup>8</sup> Dicho documento se tendrá en consideración en caso de empate, conforme a lo previsto en el artículo 91 del Reglamento.



- d) Los postores que apliquen el beneficio de la exoneración del IGV previsto en la Ley N° 27037, Ley de Promoción de la Inversión en la Amazonía, deben presentar la Declaración Jurada de cumplimiento de condiciones para la aplicación de la exoneración del IGV. **(Anexo N° 7)**
  - En el caso de contratación de obras que se ejecuten fuera de la provincia de Lima y Callao, cuyo valor referencial del procedimiento de selección no supere los novecientos mil Soles (S/. 900,000.00), consignar el siguiente literal:
- e) Los postores con domicilio en la provincia donde se ejecutará la obra, o en las provincias colindantes, sean o no pertenecientes al mismo departamento o región, pueden presentar la solicitud de bonificación por obras ejecutadas fuera de la provincia de Lima y Callao, según **Anexo N° 8**.

#### **Advertencia**

*El órgano encargado de las contrataciones o comité de selección, según corresponda, no podrá exigir al postor la presentación de documentos que no hayan sido indicados en los acápites “Documentos para la admisión de la oferta”, “Requisitos de calificación” y “Factores de evaluación”.*

### **2.3. REQUISITOS PARA PERFECCIONAR EL CONTRATO**

El postor ganador de la buena pro debe presentar los siguientes documentos para perfeccionar el contrato:

- a) Garantía de fiel cumplimiento del contrato.
- b) Garantía de fiel cumplimiento por prestaciones accesorias, de ser el caso.
- c) Solicitud para la constitución del fideicomiso, en el marco de lo establecido en el literal a) del numeral 184.9 del artículo 184 del Reglamento, de ser el caso<sup>9</sup>.
- d) Contrato de consorcio con firmas legalizadas ante Notario de cada uno de los integrantes, de ser el caso.
- e) Código de cuenta interbancaria (CCI) o, en el caso de proveedores no domiciliados, el número de su cuenta bancaria y la entidad bancaria en el exterior.
- f) Copia de la vigencia del poder del representante legal de la empresa que acredite que cuenta con facultades para perfeccionar el contrato, cuando corresponda.
- g) Copia de DNI del postor en caso de persona natural, o de su representante legal en caso de persona jurídica.

#### **Advertencia**

*De acuerdo con el artículo 4 del Decreto Legislativo N° 1246, las Entidades están prohibidas de exigir a los administrados o usuarios la información que puedan obtener directamente mediante la interoperabilidad a que se refieren los artículos 2 y 3 de dicho Decreto Legislativo. En esa medida, si la Entidad es usuaria de la Plataforma de Interoperabilidad del Estado – PIDE<sup>10</sup> y siempre que el servicio web se encuentre activo en el Catálogo de Servicios de dicha plataforma, no corresponderá exigir los documentos previstos en los literales e) y f).*

- h) Domicilio para efectos de la notificación durante la ejecución del contrato.
- i) Autorización de notificación de la decisión de la Entidad sobre la solicitud de ampliación de plazo mediante medios electrónicos de comunicación <sup>11</sup>. **(Anexo N°12)**
- j) Constancia de capacidad libre de contratación expedida por el RNP<sup>12</sup>.

<sup>9</sup> Cuando la Entidad no haya incorporado en las bases la obligación de constituir un fideicomiso para la administración de los adelantos destinados a la ejecución de obra, el postor adjudicado puede presentar la solicitud para la constitución del fideicomiso.

<sup>10</sup> Para mayor información de las Entidades usuarias y del Catálogo de Servicios de la Plataforma de Interoperabilidad del Estado – PIDE ingresar al siguiente enlace <https://www.gobiernodigital.gob.pe/interoperabilidad/>

<sup>11</sup> En tanto se implemente la funcionalidad en el SEACE, de conformidad con la Primera Disposición Complementaria Transitoria del Decreto Supremo N° 234-2022-EF.

<sup>12</sup> Este requisito no aplica para procedimientos de contratación directa por la causal de carácter de secreto, secreto militar o por razones de orden interno.

- k) Programa de Ejecución de Obra (CPM) el cual presenta la ruta crítica y el calendario de avance de obra valorizado.
- l) Calendario de adquisición de materiales e insumos necesarios para la ejecución de obra, en concordancia con el calendario de avance de obra valorizado. Este calendario se actualiza con cada ampliación de plazo otorgada, en concordancia con el calendario de avance de obra valorizado vigente.
- m) Calendario de utilización de equipo, en caso la naturaleza de la contratación lo requiera.
- n) Memoria en la que se señalen las consideraciones que se han tomado en cuenta para la elaboración de los documentos indicados en los literales k), l) y m).
- o) Análisis de precios unitarios de las partidas y detalle de los gastos generales fijos y variables de la oferta, en caso de obras sujetas a precios unitarios<sup>13</sup>.
- p) Desagregado por partidas que dio origen a la oferta, en caso de obras a suma alzada.
- q) Copia de documentos que sustenten la propiedad, la posesión, el compromiso de compra venta o alquiler u otro documento que acredite la disponibilidad del requisito de calificación equipamiento estratégico. En el caso que el postor ganador sea un consorcio los documentos de acreditación de este requisito pueden estar a nombre del consorcio o de uno de sus integrantes.
- r) Copia de los diplomas que acrediten la formación académica requerida del plantel profesional clave, en caso que el grado o título profesional requerido no se encuentre publicado en el Registro Nacional de Grados Académicos y Títulos Profesionales a cargo de la de la Superintendencia Nacional de Educación Superior Universitaria – SUNEDU<sup>14</sup>.
- s) Copia de (i) contratos y su respectiva conformidad o (ii) constancias o (iii) certificados o (iv) cualquier otra documentación que, de manera fehaciente demuestre la experiencia del personal que conforma el plantel profesional clave.

#### Importante

- *La Entidad debe aceptar las diferentes denominaciones utilizadas para acreditar la carrera profesional requerida, aun cuando no coincida literalmente con aquella prevista en los requisitos de calificación (por ejemplo Ingeniería Ambiental, Ingeniería en Gestión Ambiental, Ingeniería y Gestión Ambiental u otras denominaciones).*
- *Los documentos que acreditan la experiencia del personal deben incluir como mínimo los nombres y apellidos del profesional, el cargo desempeñado, el plazo de la prestación indicando el día, mes y año de inicio y culminación, el nombre de la Entidad u organización que emite el documento, la fecha de emisión y nombres y apellidos de quien suscribe el documento.*

*En caso estos documentos establezcan el plazo de la experiencia adquirida por el profesional en meses sin especificar los días la Entidad debe considerar el mes completo.*

*De presentarse experiencia ejecutada paralelamente (traslape), para el cómputo del tiempo de dicha experiencia sólo se considerará una vez el periodo traslapado. No obstante, de presentarse periodos traslapados en el residente de obra, no se considera ninguna de las experiencias acreditadas, salvo la ejecución de obras por paquete.*

*Se considerará aquella experiencia que no tenga una antigüedad mayor a veinticinco (25) años anteriores a la fecha de la presentación de ofertas.*

*Asimismo, la Entidad debe valorar de manera integral los documentos presentados para acreditar dicha experiencia. En tal sentido, aun cuando en los documentos presentados la denominación del cargo o puesto no coincida literalmente con aquella prevista en los requisitos de calificación, se deberá validar la experiencia si las actividades que realizó el profesional corresponden con la función propia del cargo o puesto requerido.*

- *Cuando el postor ganador de la buena pro presenta como plantel profesional clave a profesionales que se encuentren prestando servicios como residente o supervisor en obras contratadas por la Entidad que no cuentan con recepción, procede otorgar plazo adicional para subsanar, conforme lo previsto en el literal a) del artículo 141 del Reglamento.*

<sup>13</sup> La Entidad puede requerir este documento en caso de obras a suma alzada.

<sup>14</sup> <https://enlinea.sunedu.gob.pe/>

- *En caso que el postor ganador de la buena pro sea un consorcio, las garantías que presente este para el perfeccionamiento del contrato, así como durante la ejecución contractual, de ser el caso, además de cumplir con las condiciones establecidas en el artículo 33 de la Ley y en el artículo 148 del Reglamento, deben consignar expresamente el nombre completo o la denominación o razón social de los integrantes del consorcio, en calidad de garantizados, de lo contrario no podrán ser aceptadas por las Entidades. No se cumple el requisito antes indicado si se consigna únicamente la denominación del consorcio, conforme lo dispuesto en la Directiva “Participación de Proveedores en Consorcio en las Contrataciones del Estado”.*
- *En los contratos de ejecución de obras que celebren las Entidades con las micro y pequeñas empresas, estas últimas pueden otorgar como garantía de fiel cumplimiento el diez por ciento (10%) del monto del contrato, porcentaje que es retenido por la Entidad durante la primera mitad del número total de pagos a realizarse, de forma prorrateada en cada pago, con cargo a ser devuelto a la finalización del mismo, conforme lo establece el numeral 149.4 del artículo 149 del Reglamento y numeral 151.3 del artículo 151 del Reglamento, siempre que:*
  - a) *El procedimiento de selección original del cual derive el contrato a suscribirse sea una Adjudicación Simplificada.*
  - b) *El plazo de ejecución de la obra sea igual o mayor a sesenta (60) días calendario; y,*
  - c) *El pago a favor del contratista considere, al menos, dos (2) valorizaciones periódicas, en función del avance de obra.*

*Para dicho efecto los postores deben encontrarse registrados en el REMYPE, consignando en la Declaración Jurada de Datos del Postor (Anexo N° 1) o en la solicitud de retención de la garantía durante el perfeccionamiento del contrato, que tienen la condición de MYPE, lo cual será verificado por la Entidad en el link <http://www2.trabajo.gob.pe/servicios-en-linea-2-2> opción consulta de empresas acreditadas en el REMYPE.*

#### **Importante**

- *Corresponde a la Entidad verificar que las garantías presentadas por el postor ganador de la buena pro cumplan con los requisitos y condiciones necesarios para su aceptación y eventual ejecución; sin perjuicio de la determinación de las responsabilidades funcionales que correspondan.*
- *De conformidad con el Reglamento Consular del Perú aprobado mediante Decreto Supremo N° 076-2005-RE para que los documentos públicos y privados extendidos en el exterior tengan validez en el Perú, deben estar legalizados por los funcionarios consulares peruanos y refrendados por el Ministerio de Relaciones Exteriores del Perú, salvo que se trate de documentos públicos emitidos en países que formen parte del Convenio de la Apostilla, en cuyo caso bastará con que estos cuenten con la Apostilla de la Haya<sup>15</sup>.*
- *La Entidad no puede exigir documentación o información adicional a la consignada en el presente numeral para el perfeccionamiento del contrato.*

## **2.4. PERFECCIONAMIENTO DEL CONTRATO**

El contrato se perfecciona con la suscripción del documento que lo contiene. Para dicho efecto el postor ganador de la buena pro, dentro del plazo previsto en el artículo 141 del Reglamento, debe presentar la documentación requerida en mesa de partes de la entidad sito en AV. SAN MARTIN N° 681 (FRENTE A LA PLAZA DE ARMAS DEL 3ER. PISO), DISTRITO DE BELLAVISTA, PROVINCIA DE BELLAVISTA, DEPARTAMENTO DE SAN MARTIN.

#### **Importante**

*En el caso de contratación de obras por paquete, se debe suscribir un contrato por cada obra incluida en el paquete.*

<sup>15</sup> Según lo previsto en la Opinión N° 009-2016/DTN.

## 2.5. ADELANTOS<sup>16</sup>

### 2.5.1. ADELANTO DIRECTO

“La Entidad otorgará **UN SOLO** adelanto directos por el 10% del monto del contrato original.

El contratista debe solicitar formalmente el **ADELANTO DIRECTO** dentro de los ocho (8) días siguientes a la suscripción del contrato, adjuntando a su solicitud la garantía por adelantos<sup>17</sup> mediante carta fianza o póliza de caución y el comprobante de pago correspondiente. La Entidad debe entregar el monto solicitado dentro de los siete (7) días contados a partir del día siguiente de recibida la solicitud del contratista.

Vencido el plazo para solicitar el adelanto no procede la solicitud.

### 2.5.2. ADELANTO PARA MATERIALES E INSUMOS

“La Entidad otorgará adelantos para materiales e insumos por el 20%<sup>18</sup> del monto del contrato original, conforme al calendario de adquisición de materiales e insumos presentado por el contratista.

La entrega de los adelantos se realizará en un plazo de **siete (07)** días calendario previos a la fecha prevista en el calendario de adquisición de materiales e insumos para cada adquisición, con la finalidad que EL CONTRATISTA pueda disponer de los materiales e insumos en la oportunidad prevista en el calendario de avance de obra valorizado. Para tal efecto, EL CONTRATISTA debe solicitar la entrega del adelanto en un plazo de **ocho (08)** días calendario anteriores al inicio del plazo antes mencionado, adjuntando a su solicitud la garantía por adelantos<sup>19</sup> mediante carta fianza o póliza de caución y el comprobante de pago respectivo.

## 2.6. VALORIZACIONES

El periodo de valorización será **MENSUAL**

### Importante

- Cuando el periodo de valorización establecido por la Entidad sea el mensual, el plazo del pago de la valorización se regirá por lo dispuesto en el numeral 194.7 del artículo 194 del Reglamento. En cambio, si la Entidad prevé un periodo de valorización distinto al mensual, se debe establecer los plazos y procedimiento aplicables para la valorización, teniendo en consideración lo dispuesto en el numeral 194.6 del referido artículo, así como el plazo para el pago de las valorizaciones.
- Las valorizaciones de obra se presentan a través del módulo de ejecución contractual del SEACE. Dicha obligación aplica a los contratos de obra que deriven de procedimientos de selección para la ejecución de obras, convocados a partir de la entrada en vigencia de la Directiva N° 001-2022-OSCE/CD “Gestión de las valorizaciones de obra a través del SEACE”<sup>20</sup>. Mediante comunicado el OSCE publica y difunde la relación de Entidades obligadas a usar la sección de valorizaciones electrónicas como medio para la gestión de las valorizaciones de obra. El primer listado de entidades obligadas se encuentra publicado en el siguiente enlace:

<https://www.gob.pe/institucion/osce/noticias/575017-comunicado-n-001-2022-osce>.

<sup>16</sup> Si la Entidad ha previsto la entrega de adelantos, debe prever el procedimiento para su entrega, conforme a lo previsto en los artículos 181 y 182 del Reglamento.

<sup>17</sup> De conformidad con el artículo 153 del Reglamento, esta garantía debe ser emitida por idéntico monto y un plazo mínimo de vigencia de tres (3) meses, renovable por un plazo idéntico hasta la amortización total del adelanto otorgado. Cuando el plazo de ejecución contractual sea menor a tres (3) meses, las garantías pueden ser emitidas con una vigencia menor, siempre que cubra la fecha prevista para la amortización total del adelanto otorgado.

<sup>18</sup> De conformidad con el numeral 180.2 del artículo 180 del Reglamento, los adelantos para materiales e insumos, no pueden superar el veinte por ciento (20%) del monto del contrato original, y en el caso de contratos bajo la modalidad de llave en mano, en los que se haya previsto el adelanto para equipamiento y mobiliario, no pueden superar en conjunto dicho porcentaje.

<sup>19</sup> De conformidad con el artículo 153 del Reglamento, esta garantía debe ser emitida por idéntico monto y un plazo mínimo de vigencia de tres (3) meses, renovable por un plazo idéntico hasta la amortización total del adelanto otorgado. Cuando el plazo de ejecución contractual sea menor a tres (3) meses, las garantías pueden ser emitidas con una vigencia menor, siempre que cubra la fecha prevista para la amortización total del adelanto otorgado.

<sup>20</sup> Aprobada mediante Resolución N° 002-2022-OSCE-PRE y modificada mediante Resolución N° 042-2022-OSCE/PRE, publicadas en el Diario Oficial El Peruano el 10 de enero de 2022 y 5 de marzo de 2022, respectivamente.

**2.7. PLAZO PARA EL PAGO DEL SALDO DE LA LIQUIDACIÓN DEL CONTRATO DE OBRA**

La Entidad o el contratista, según corresponda, deben efectuar el pago del monto correspondiente al saldo de la liquidación del contrato de obra, en el plazo de **15 días calendario**, computados desde el día siguiente del consentimiento de la liquidación. Para tal efecto, la parte que solicita el pago debe presentar el comprobante de pago respectivo.

### CAPÍTULO III REQUERIMIENTO

#### Importante

*Es responsabilidad de la Entidad cautelar la adecuada formulación del expediente técnico, debiendo asegurar la calidad técnica y reducir la necesidad de su reformulación por errores o deficiencias técnicas que repercutan en el proceso de contratación y en la ejecución de la obra.*



### TERMINOS DE REFERENCIA

PARA LA EJECUCION DE LA OBRA:



**“CREACION DEL SERVICIO DE HABITABILIDAD INSTITUCIONAL EN EL LOCAL DE USOS MULTIPLES DE LA LOCALIDAD DE HUACHO DISTRITO DE BELLAVISTA DE LA PROVINCIA DE BELLAVISTA DEL DEPARTAMENTO DE SAN MARTIN”, CON CODIGO UNICO DE INVERSIONES 2633809.**



### 3.1 TERMINOS DE REFERENCIA

#### I. CONSIDERACIONES GENERALES

El presente proyecto surge como consecuencia de un diagnóstico situacional de la población; que, en forma organizada conjuntamente con las Autoridades locales y provinciales, quienes han determinado la prioridad de ejecutar la creación de un local, de tal manera de mejorar y garantizar el sano espacio, para realizar sus reuniones y eventos tradicionales dentro de la provincia de Bellavista, mejorando por ende la calidad de vida de los pobladores de la localidad de Huacho.

Ante ello la Municipalidad Provincial de Bellavista, considera necesario el mejoramiento de infraestructura del local comunal y construcción del cerco perimétrico en el centro poblado de Consuelo, para gestionar el apoyo financiero ante las diversas entidades del estado para su ejecución.

Nombre de la obra : "CREACION DEL SERVICIO DE HABITABILIDAD INSTITUCIONAL EN EL LOCAL DE USOS MULTIPLES DE LA LOCALIDAD DE HUACHO DISTRITO DE BELLAVISTA DE LA PROVINCIA DE BELLAVISTA DEL DEPARTAMENTO DE SAN MARTIN", CON CODIGO UNICO DE INVERSIONES 2633809

Ubicación : El lugar de ejecución de la obra es el siguiente:

Localidad : Huacho  
Distrito : Bellavista  
Provincia : Bellavista  
Región : San Martín

Nombre del PIP o inversión : "CREACION DEL SERVICIO DE HABITABILIDAD INSTITUCIONAL EN EL LOCAL DE USOS MULTIPLES DE LA LOCALIDAD DE HUACHO DISTRITO DE BELLAVISTA DE LA PROVINCIA DE BELLAVISTA DEL DEPARTAMENTO DE SAN MARTIN", CON CODIGO UNICO DE INVERSIONES 2633809

Código del PIP, de ser el caso : 2633809

Nivel de los estudios de preinversión, según corresponda : FICHA TECNICA

Fecha de declaración de viabilidad, de ser el caso : 15/02/2024

Expediente Técnico aprobado mediante : RGM N° 055-2025-GM/MPB

Fecha de aprobación : 27 de enero 2025

Expediente Técnico actualizado mediante :

Fecha de aprobación de :



actualizacion

**1. DENOMINACION DE LA CONTRATACION:**

EJECUCION DE OBRA: "CREACION DEL SERVICIO DE HABITABILIDAD INSTITUCIONAL EN EL LOCAL DE USOS MULTIPLES DE LA LOCALIDAD DE HUACHO DISTRITO DE BELLAVISTA DE LA PROVINCIA DE BELLAVISTA DEL DEPARTAMENTO DE SAN MARTIN", CON CODIGO UNICO DE INVERSIONES 2633809

**2. FINALIDAD PUBLICA**

La ejecucion de la obra en la localidad de Huacho, distrito de Bellavista, obedece a una gestion conjunta de sus autoridades lo cual busca brindar una adecuada infraestructura económica, social y productiva a la localidad de Huacho, con miras a su crecimiento ordenado y seguro, generando condiciones para la inversión pública y privada en pro del desarrollo sostenible para superar los niveles de pobreza existentes y alcanzar un armónico desarrollo socio – económico de la población.

**3. ANTECEDENTES:**

La Municipalidad Provincial de Bellavista, es una unidad ejecutora que durante varios años ha logrado intervenir en proyectos que contemplan actividades de inversión para mejorar la infraestructura de los centros comunales, ambientes multipropósitos, etc. que resulta de mucha importancia para el logro de la gestión por parte de este gobierno provincial, por ello las actividades de inversión en el ámbito de acción que le compete a mejoramiento de infraestructura para dar un adecuado ambiente de desarrollo de las actividades culturales, educativas y sociales son de vital importancia, a ello la Municipalidad ha realizado varios estudios de mejoramiento de infraestructura de distintos Locales Comunales y Multiusos de las localidades.

En la actualidad la Localidad de Huacho, Distrito de Bellavista, cuenta con un predio asignado para servicios comunales, contando con área libre disponible sin la adecuada delimitación del terreno. Ante ello las autoridades de la localidad, continuamente vienen realizando gestiones a fin de dar solución a este problema sin embargo sus esfuerzos han sido truncados por la falta de recursos. Ante ello, en constantes reuniones de coordinación, han visto la necesidad de solicitar a la Municipalidad Provincial de Bellavista, el apoyo con la elaboración de un Proyecto de Inversión Pública que enmarque el mejoramiento de esta área.

La actual gestión Municipal Provincial ha priorizado dentro de su cartera de inversiones, la ejecución del proyecto "Creación del servicio de habilidad institucional en el local de usos múltiples de la localidad de huacho distrito de bellavista de la provincia de bellavista del departamento de San Martín", con código único de inversiones N° 2633809.

Con la ejecución del Proyecto, que plantea la construcción de los servicios múltiples de la localidad de Huacho, para brindar a la población un servicio eficiente en condiciones adecuadas y que garanticen la seguridad de sus usuarios; para ello Municipalidad Provincial de Bellavista a contratado los servicios de un consultor para realizar la elaboración del Estudio Definitivo y/o Expediente Técnico, el mismo que es elaborado teniendo en cuenta el Reglamento Nacional de Edificaciones y Normas Constructivas de la ingeniería moderna.





#### 4. OBJETIVOS DE LA CONTRATACION

##### 4.1. OBJETIVO GENERAL

Mejorar las condiciones de vida de la población con la construcción de ambientes de usos múltiples y espacios públicos con fines sociales económicos, culturales y políticos garantizando seguridad y confianza a la población de Huacho.

##### 4.2. OBJETIVO ESPECIFICO

El proyecto persigue los siguientes objetivos específicos:

- Generar adecuadas condiciones de infraestructura para el desarrollo de actividades culturales, educativas y sociales de los pobladores del centro poblado de Huacho.
- Propiciar reuniones sociales de los pobladores y elevar el nivel socio-económico de la localidad de Huacho.

## II. DESCRIPCION GENERAL DEL PROYECTO

### 2.1. UBICACIÓN Y LOCALIZACION

#### Ubicación política

- Región : San Martín.
- Provincia : Bellavista.
- Distrito : Bellavista
- Localidad : Huacho

#### Ubicación Geografica

#### Localizacion del Proyecto.

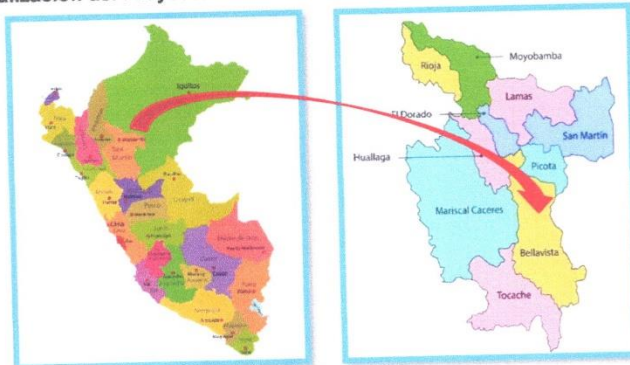

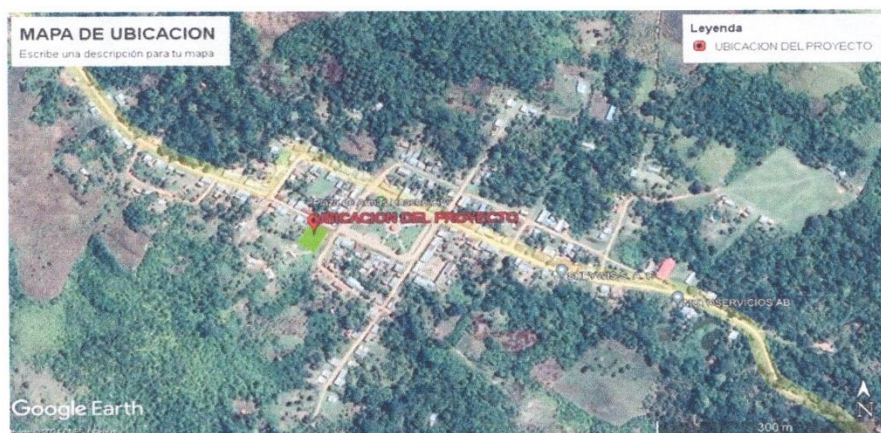

## 2.2. ACCESO A LA ZONA DEL PROYECTO.

El acceso a la zona del proyecto es a través de la carretera Fernando Belaunde Terry, partiendo de la ciudad de Tarapoto.

Tramo	Estado	Superficie	T (Hr)	L (Km)
Tarapoto - Bellavista	Buena	Asfalto	1 hr 49 min	94.30
Bellavista – Huacho	Regular	Afirmado	42 min	24.20
Total			2 hr 51 min	118.50

## 2.3. DESCRIPCION DEL SISTEMA EXISTENTE

En el terreno asignado para el servicio comunal de la localidad, comprende de un área total de 950.45 m<sup>2</sup>.

Es un área libre, que no cuenta con cerco perimétrico que delimite de manera segura el interior del predio. Se ubica en esquina con salida a dos calles principales.

Finalmente, el predio no cuenta con un sistema de drenaje adecuado, para la evacuación de las grandes precipitaciones existentes en la zona, ni instalación de ningún tipo de servicio.

## 2.4. DESCRIPCION TECNICA DEL PROYECTO

El presente proyecto consiste en la construcción de ambientes de usos múltiples, construcción de espacios públicos con fines sociales y culturales y cerco perimétrico del área del servicio comunal de la localidad de Huacho.

El predio comprende un área total de 950.45 m<sup>2</sup> con las siguientes y colindancias: Frente: 29.83 ml con el Jr. Bolognesi; Derecha: 33.87 con el Jr. Moyobamba; Izquierda: 31.24 ml con proyección de calle; Fondo: 26.72 ml con propiedad de terceros.

El proyecto comprende la construcción de las siguientes áreas:



Sala de usos múltiples con estrado	:	354.43 m2
Oficina	:	9.86 m2
SS. HH Varones y SS.HH Mujeres	:	7.16 m2
Cerco Perimétrico (postes de Concreto con agujeros y alambre).	:	119.54 ml
Áreas de Circulación	:	61.50 m2

#### 2.4.1. Arquitectura y Paisajismo

Huacho, es una localidad que está en pleno crecimiento demográfico y urbanístico, como resultado se han ido dejando de lado los espacios públicos. Es por eso que en este proyecto buscamos dar solución a la falta de estos espacios; generando un lugar para realizar sus reuniones y actividades de sociales y culturales, con detalles arquitectónicos y paisajistas. Las condiciones de la infraestructura permiten el acceso principal que se encuentran por el Jr. Bolognesi. Dentro del local comunal, se plantea: área de circulación mediante veredas de concreto, patio de multiusos, escenario, ambientes administrativos, SS.HH. para varones y mujeres, cerco perimétrico con postes de concreto y alambre, que serán adecuadas para el cerramiento con plantas. Para el desarrollo del proyecto se toma en cuenta las variables urbanas según las ordenanzas de zonificación. Paisajismo para la elaboración de este proyecto se contempla el uso del paisajismo como un aspecto importante para la propuesta, por lo cual se diseña de forma ordenada y simplificada para el fácil acceso peatonal, cual concluye con el siguiente diseño:

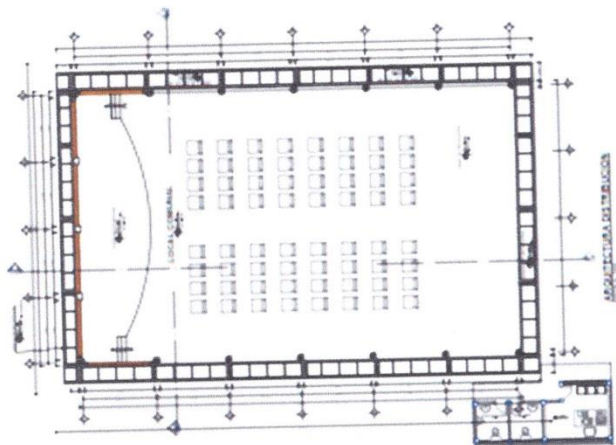

#### 2.4.2. Estructuras proyectadas

SALA DE USO MÚLTIPLE CON ESTRADO



Como parte de mejorar la calidad de ciudadanos de la comunidad se proyectará un espacio, donde las instituciones públicas, colegios y personas en general podrán general diversas reuniones, por tal motivo se contará con una sala de uso múltiple.

Se construirá una estructura metálica parabólica con cobertura de aluzing TR4, que será sostenida por columnas circulares de concreto  $f_c=210 \text{ kg/cm}^2$ , con sus respectivas canaletas, los pisos serán de cemento pulido, con un escenario de  $h=0.45\text{m}$  con dos gradas de ascensos. Además, se efectuará el equipamiento con 100 und de sillas de plástico y parlante portátil.

#### OFICINA

Esta infraestructura será construida mediante sistema aporticado (columnas y vigas de concreto armado), con muros de ladrillo King Kong y con losa aligerada de  $h=0.20\text{m}$ . Cuenta con mobiliaria que consta de silla de plástico y mesa de madera  $1.20 \times 0.75\text{m}$ .

#### SS. HH PARA VARÓN Y MUJER.

Esta estructura cubrirá toda la demanda por servicios higiénicos del proyecto con respecto a inodoros, lavabos, urinarios. Y como todo núcleo húmedo necesito un adecuado suministro de agua y desagüe, para este último se empleará un biodigestor. La infraestructura será con pórticos con columnas y vigas de concreto armado, muros de ladrillo King Kong, con losa aligerada de  $h=0.20\text{m}$ . Se equipará con espejos, dispensador de papel, papelera plástica con pedal, toallero y dispensador de jabón líquido.

#### CERCO PERIMETRICO

El cerco perimétrico, se proyecta con postes de concreto tipo bastón con agujeros por donde pasaran los alambres de púas, el área será sembrada con plantas que al crecer formaran parte del cerramiento del área del local. La cimentación de los postes será mediante dados con concreto  $f_c=140 \text{ kg/cm}^2 + 30\text{PG Tmax. } 6''$ .

#### ÁREAS DE CIRCULACIÓN

Se proyecta veredas alrededor del local de usos múltiples y vereda de ingreso desde el portón principal, como área de circulación, con acabado pulido y bruñado.

#### INSTALACIONES SANITARIAS

El presente proyecto de instalaciones sanitarias ha sido tomado en cuenta según los diseños elaborados por los profesionales encargados de acuerdo con el Reglamento Nacional de Edificaciones vigente.

El diseño de estas instalaciones tiene como objetivo el suministro de agua, tratamiento de aguas residuales y evacuación de aguas pluviales de las edificaciones proyectadas.

Los materiales, equipos y artefactos deben ser nuevos, de calidad según lo especificado y previa a su adquisición se consultará con el propietario para su aprobación, en caso contrario o de no ser



aprobados, estos deberán ser retirados y reemplazados por los especificados, sin costo alguno para el propietario. Las especificaciones de los fabricantes respecto a manipulación e instalación, deberán seguirse y se consideran parte de estas especificaciones.

La ubicación de las redes en los planos son referenciales por exigirlo así la facilidad de su lectura; pero, el trazo deberá mantenerse, reajustando las medidas especificadas en la obra. El cálculo de la demanda de agua y la capacidad de la bomba esta referenciado en Anexo del expediente.

- El sistema de abastecimiento de agua para el local de usos múltiples, es de la siguiente manera: Acometida de la red pública que ingresa por la parte de adelante a través de una tubería de diámetro 3/4" PVC-SAP, que luego se distribuye en los servicios higiénicos mediante tubería de diámetro 1/2" PVC-SAP.
- El sistema de evacuación de aguas pluviales es mediante tubería de diámetro de 4" con pendiente de 1.5%, y cunetas de concreto con rejilla según detalle de los planos y va con dirección a la calle.
- Las tuberías y accesorios de agua en zonas de servicio y aparatos son empotrados de PVC-SAP CLASE A-10 Kg /cm<sup>2</sup>.
- Las válvulas de interrupción ubicadas en la pared están en cajas nicho colocados entre uniones roscadas universales.
- Los inodoros tienen tuberías de descarga de 4" de diámetro en PVC.
- Las redes interiores y exteriores serán evacuadas hacia un recolector biodigestor ubicada dentro del área del proyecto.

#### INSTALACIONES ELECTRICAS

Los criterios de diseño para elaborar el presente Proyecto Definitivo son compatibles con los establecidos en la Memoria de Cálculo. Los alcances y descripción del proyecto son los siguientes:

La energía eléctrica será suministrada mediante el concesionario de la localidad.

El proyecto contempla el diseño de las redes exteriores (Alimentadores al Tablero General) y las instalaciones interiores (iluminación, tomacorrientes) de los diferentes ambientes que comprende el proyecto.

Los trabajos se efectúan de acuerdo con los requisitos del Código Nacional de Electricidad y el Reglamento Nacional de Edificaciones.



El proyecto contempla el suministro de energía para la Institución Educativa de la red pública con un alimentador al tablero general "TG".

La altura y la ubicación de las salidas sobre los pisos terminados serán las que se indican en la leyenda del plano del proyecto, salvo recomendación expresa del Arquitecto proyectista.

## 2.5. CUADRO RESUMEN DEMETRADOS

PARTIDA	DESCRIPCION	UND	TOTAL
<b>01</b>	<b>LOCAL DE USOS MULTIPLES</b>		
<b>01.01</b>	<b>OBRAS PROVISIONALES Y TRABAJOS PRELIMINARES</b>		
<b>01.01.01</b>	<b>OBRAS PROVISIONALES</b>		
01.01.01.01	CARTEL DE IDENTIFICACION DE OBRA	UND	1.00
01.01.01.02	CERCO PROVISIONAL, CON MALLA DE POLIPROPILENO	M	63.70
<b>01.01.02</b>	<b>TRABAJOS PRELIMINARES</b>		
01.01.02.01	MOVILIZACIÓN Y DESMOVILIZACION DE EQUIPO	GLB	1.00
01.01.02.02	FLETE TERRESTRE A OBRA	GLB	1.00
01.01.02.03	CORTE Y EXPLANACIÓN EN TERRENO NORMAL	M3	923.82
01.01.02.04	ELIMINACIÓN DE MATERIAL EXCEDENTE C/EQ. PESADO	M3	1108.58
<b>01.01.03</b>	<b>SEGURIDAD Y SALUD</b>		
01.01.03.01	EQUIPO DE PROTECCIÓN PERSONAL	GLB	1.00
01.01.03.02	EQUIPO DE PROTECCIÓN COLECTIVA	UND	1.00
01.01.03.03	SEÑALIZACION TEMPORAL DE SEGURIDAD	UND	1.00
01.01.03.04	RECURSOS PARA RESPUESTA ANTE EMERGENCIAS DE SEGURIDAD Y SALUD DURANTE EL TRABAJO	GLB	1.00
01.01.03.05	MITIGACIÓN DEL IMPACTO AMBIENTAL	GLB	1.00
<b>01.02</b>	<b>LOCAL DE USOS MULTIPLES</b>		
<b>01.02.01</b>	<b>TRABAJOS PRELIMINARES</b>		
01.02.01.01	LIMPIEZA DEL TERRENO MANUAL	M2	528.84
01.02.01.02	TRAZO, NIVELES Y REPLANTEO	M2	528.84
<b>01.02.02</b>	<b>MOVIMIENTO DE TIERRAS</b>		
01.02.02.01	EXCAVACION A MANO EN TERRENO NORMAL	M3	82.00
01.02.02.02	NIVELACION INTERIOR Y APISONADO	M2	458.30
01.02.02.03	RELLENO CON MATERIAL PROPIO	M3	17.42
01.02.02.04	RELLENO COMPACTADO CON MATERIAL PRESTAMO	M3	96.95
01.02.02.05	ACARREO DE MATERIAL EXCEDENTE, DMAX = 30m	M3	80.73
01.02.02.06	ELIMINACIÓN DE MATERIAL EXEDENTE C/EQ. PESADO	M3	80.73
<b>01.02.03</b>	<b>OBRAS DE CONCRETO SIMPLE</b>		
01.02.03.01	FALSA ZAPATA F'c= 140 kg/cm2	M3	13.93
01.02.03.02	CONCRETO F'c= 140 kg/cm2 25%PM PARA CIMIENTO CORRIDO	M3	33.14
01.02.03.03	CONCRETO FALSO PISO E=4"	M2	528.84
01.02.03.04	ENCOFRADO Y DESENCOFRADO NORMAL DE FALSO PISO	M2	95.60
01.02.03.05	CONCRETO EN SOBRECIMIENTO F'c=175 kg/cm2	M3	0.91
01.02.03.06	ENCOFRADO Y DESENCOFRADO DE SOBRE CIMIENTO	M2	0.91
<b>01.02.04</b>	<b>OBRAS DE CONCRETO ARMADO</b>		
<b>01.02.04.01</b>	<b>ZAPATAS</b>		
01.02.04.01.01	CONCRETO EN ZAPATAS F'c=210 kg/cm2	M3	17.42
01.02.04.01.02	ACERO DE REFUERZO Fy=4,200 kg/cm2 PARA ZAPATAS	KG	458.70
<b>01.02.04.02</b>	<b>SOBRECIMIENTO ARMADO</b>		
01.02.04.02.01	CONCRETO EN SOBRECIMIENTO F'c=175 kg/cm2	M3	15.52
01.02.04.02.02	ENCOFRADO Y DESENCOFRADO DE SOBRECIMIENTO	M2	102.51





01.02.04.02.03	ACERO DE REFUERZO Fy=4,200 kg/cm2	KG	622.52
<b>01.02.04.03</b>	<b>COLUMNAS</b>		
01.02.04.03.01	CONCRETO EN COLUMNAS F'c=210 kg/cm2	M3	9.57
01.02.04.03.02	ENCOFRADO Y DESENCOFRADO DE COLUMNAS	M2	80.33
01.02.04.03.03	ACERO DE REFUERZO Fy=4,200 kg/cm2	KG	1,953.04
<b>01.02.04.04</b>	<b>VIGAS</b>		
01.02.04.04.01	CONCRETO EN VIGAS F'c=210 kg/cm2	M3	7.04
01.02.04.04.02	ENCOFRADO Y DESENCOFRADO DE VIGAS	M2	81.59
01.02.04.04.03	ACERO DE REFUERZO fy=4,200 kg/cm2	KG	784.04
<b>01.02.04.05</b>	<b>VIGAS DE ATADO</b>		
01.02.04.05.01	CONCRETO EN VIGAS F'c=210 kg/cm2	M3	9.58
01.02.04.05.02	ENCOFRADO Y DESENCOFRADO DE VIGAS CIMENTACION	M2	76.65
01.02.04.05.03	ACERO DE REFUERZO Fy=4,200 kg/cm2	KG	1,523.49
<b>01.02.04.06</b>	<b>LOSA ALIGERADA</b>		
01.02.04.06.01	CONCRETO EN LOSA ALIGERADA F'c=210 kg/cm2	M3	1.79
01.02.04.06.02	ENCOFRADO Y DESENCOFRADO EN LOSA ALIGERADA	M2	20.42
01.02.04.06.03	ACERO DE REFUERZO Fy=4,200 kg/cm2	KG	174.19
01.02.04.06.04	LADRILLO DE ARCILLA E=0.30X0.30X0.15	M2	20.42
<b>01.02.05</b>	<b>ESTRUCTURA METÁLICA</b>		
01.02.05.01	ANCLAJE DE TIJERAL - COLUMNA	UND	14.00
01.02.05.02	TIJERAL PARABOLICO PARA TECHO METÁLICO (INC. CONFECCIÓN E INSTALACIÓN) TM-1	UND	7.00
01.02.05.03	MONTAJE E IZAJE DE TIJERAL METÁLICO TM-1	UND	7.00
01.02.05.04	CORREA METÁLICA SEGÚN DISEÑO (INC. CONFECCIÓN E INSTALACIÓN)	M	466.20
01.02.05.05	TEMPLADORES TIJERAL DE ACERO DE ACERO LISO	GLB	1.00
01.02.05.06	COBERTURA DE PLANCHA GALVANIZADA ALUZINC E=0.30MM	M2	543.83
<b>01.02.06</b>	<b>MUROS DE ALBAÑILERÍA</b>		
01.02.06.01	MURO DE LADRILLO KK DE ARCILLA DE 9x13x23	M2	77.65
<b>01.02.07</b>	<b>REVOQUES Y REVESTIMIENTOS</b>		
01.02.07.01	TARRAJEO DE MUROS INTERIORES Y EXTERIORES	M2	155.29
01.02.07.02	VESTIDURA DE DERRAMES DE PUERTAS Y VENTANAS	M	16.66
01.02.07.03	TARRAJEO DE COLUMNAS	M2	129.31
01.02.07.04	TARRAJEO DE VIGAS	M2	60.04
01.02.07.05	TARRAJEO DE CIELO RASO	M2	20.42
<b>01.02.08</b>	<b>PISOS Y PAVIMENTOS</b>		
01.02.08.01	CONTRAPISO F'c=140 Kg/Cm2, E= 3CM	M2	15.60
01.02.08.02	PISO CERAMICO ANTIDESLIZANTE 45x45 CM	M2	15.60
01.02.08.03	PISO DE CEMENTO SEMIPULIDO INCOLORO	M2	421.30
<b>01.02.09</b>	<b>ZOCALOS Y CONTRA ZOCALOS</b>		
01.02.09.01	ZÓCALO DE CERAMICA 30 X 60 CM	M2	16.68
<b>01.02.10</b>	<b>PUERTAS Y VENTANAS</b>		
01.02.10.01	PUERTA DE MADERA APANELADA P-1, DOBLE HOJA	UND	2.00
01.02.10.02	PUERTA CONTRAPLACADA P-02	UND	1.00
01.02.10.03	PUERTA DE METAL CORREDIZO ( ENTRADA AL LOCAL )	UND	1.00
01.02.10.04	VENTANA DE MADERA CON FIERRO LISO 1/2" (INCL. MALLA MOSQUITERO DE PVC), SEGÚN DISEÑO	GLB	1.00
01.02.10.05	VENTANAS ALTAS DE MADERA CON FIERRO LISO 1/2" (INCL. MALLA MOSQUITERO), SEGÚN DISEÑO	GLB	1.00
<b>01.02.11</b>	<b>PINTURAS</b>		
01.02.11.01	PINTURA LATEX DOS MANOS EN MUROS EXTERIORES E INTERIORES	M2	301.55
01.02.11.02	PINTURA ESMALTE EN CONTRAZÓCALO	M2	42.69
01.02.11.03	PINTURA LATEX DOS MANOS EN CIELORASO	M2	8.88
<b>01.02.12</b>	<b>INSTALACIONES ELECTRICAS</b>		
01.02.12.01	SALIDA DE TECHO CENTRO DE LUZ	UND	3.00



01.02.12.02	SALIDA PARA REFLECTORES	UND	21.00
01.02.12.03	SALIDA PARA TOMACORRIENTES DOBLE	PTO	14.00
01.02.12.04	CANALIZACIÓN ELÉCTRICA EMPOTRADA CON TUBERÍA PVC SEL Ø 3/4"	M	123.60
01.02.12.05	CANALIZACIÓN ELÉCTRICA ADOSADA CON TUBERÍA PVC SEL Ø 3/4"	M	152.61
01.02.12.06	CABLE ELECTRICO N2XOH 2.5 mm2	M	434.84
01.02.12.07	CABLE ELECTRICO N2XOH 4 mm2	M	280.65
01.02.12.08	TABLERO ELECTRICO DE DISTRIBUCION TG	UND	1.00
01.02.12.09	REFLECTOR DE 200W (INCLUYE ACCESORIOS)	UND	7.00
01.02.12.10	REFLECTOR DE 100W (INCLUYE ACCESORIOS)	UND	2.00
01.02.12.11	REFLECTOR DE 20W (INCLUYE ACCESORIOS)	UND	12.00
01.02.12.12	LUMINARIA COMPLETA CON EQUIPO TIPO LED 20W	UND	3.00
01.02.12.13	POZO A TIERRA	UND	1.00
<b>01.02.13</b>	<b>INSTALACIONES SANITARIAS</b>		
<b>01.02.13.01</b>	<b>APARATOS SANITARIOS</b>		
01.02.13.01.01	SUMINISTRO Y COLOCACION DE INODORO TIPO ONE PIECE	UND	2.00
01.02.13.01.02	SUMINISTRO E INSTALACIÓN DE LAVATORIO	UND	2.00
01.02.13.01.03	SUMINISTRO E INSTALACIÓN DE URINARIO	UND	1.00
<b>01.02.13.02</b>	<b>DESAGÜE Y VENTILACIÓN</b>		
01.02.13.02.01	EXCAVACION MANUAL DE ZANJAS	M3	4.12
01.02.13.02.02	CAMA DE ARENA h=0.10	M2	1.05
01.02.13.02.03	RELLENO COMPACTADO CON MATERIAL PROPIO	M3	3.30
01.02.13.02.04	TUBERIA PVC SAL PARA DESAGUE DE 2"	M	13.64
01.02.13.02.05	TUBERIA PVC SAL PARA DESAGUE DE 4"	M	22.30
01.02.13.02.06	SUMIDERO DE 2"	UND	2.00
01.02.13.02.07	REGISTRO DE 4"	UND	2.00
01.02.13.02.08	CAJA DE REGISTRO DE 12" x 24"	UND	2.00
01.02.13.02.09	ACCESORIOS DE REDES DE DESAGÜE	GLB	1.00
<b>01.02.13.03</b>	<b>TANQUE BIODIGESTOR</b>		
01.02.13.03.01	EXCAVACION MANUAL EN TERRENO NORMAL	M3	5.74
01.02.13.03.02	SOLADO DE CONCRETO F'c= 100 kg/cm2, PARA CIMENTACIÓN	M3	0.10
01.02.13.03.03	RELLENO COMPACTADO CON MATERIAL PRESTAMO	M3	3.74
01.02.13.03.04	SUMINISTRO E INSTALACIÓN DE BIODIGESTOR DE 1300L	UND	1.00
01.02.13.03.05	SUMISTRO E INSTALACIÓN DE CAJA DE LODOS	UND	1.00
<b>01.02.13.04</b>	<b>POZO PERCOLADOR</b>		
01.02.13.04.01	EXCAVACION MANUAL EN TERRENO NORMAL	M3	18.12
01.02.13.04.02	RELLENO CON MATERIAL PIEDRA CHANCADA TAM. MAX. 3/4"	M3	5.59
01.02.13.04.03	RELLENO CON MATERIAL OVER TAM. MAX. 6"	M3	1.90
01.02.13.04.04	CONCRETO F'c= 140 kg/cm2 25%PM PARA CIMIENTO CORRIDO	M3	1.80
01.02.13.04.05	MURO DE ALBAÑILERIA CON LADRILLO KK 18 HUECOS DE CABEZA	M2	16.33
01.02.13.04.06	CONCRETO EN LOSA MACIZA F'c=175 kg/cm2	M3	0.72
01.02.13.04.07	ENCOFRADO Y DESENCOFRADO NORMAL	M2	3.14
01.02.13.04.08	ACERO DE REFUERZO Fy=4,200 kg/cm2	KG	23.45
<b>01.02.13.05</b>	<b>SISTEMA DE AGUA FRIA</b>		
01.02.13.05.01	EXCAVACION MANUAL DE ZANJAS	M3	1.74
01.02.13.05.02	CAMA DE ARENA h=0.10	M2	0.44
01.02.13.05.03	RELLENO COMPACTADO CON MATERIAL PROPIO	M3	1.31
01.02.13.05.04	TUBERIA PVC CLASE - 10 DE 1/2"	M	14.50
01.02.13.05.05	ACCESORIOS DEL SISTEMA DE AGUA FRIA	GLB	1.00
01.02.13.05.06	TANQUE DE AGUA DE 1100 LITROS INCLUYE ACCESORIOS	UND	1.00







<b>01.02.14</b>	<b>DRENAJE PLUVIAL</b>		
01.02.14.01	CANALETAS PARA AGUAS DE LLUVIA DE FG	M	52.60
01.02.14.02	MONTANTE DE TUBERIA PVC SAL 4"	M	27.00
01.02.14.03	DADO DE CONCRETO PARA PROTECCIÓN DE MONTANTE Ø 4"	UND	6.00
<b>01.02.14.04</b>	<b>CUNETA</b>		
01.02.14.04.01	EXCAVACION A MANO EN TERRENO NORMAL	M3	27.30
01.02.14.04.02	CONCRETO EN CUNETA F'c=175 Kg/cm2	M3	11.83
01.02.14.04.03	ENCOFRADO Y DESENCOFRADO DE CUNETA	M2	181.53
01.02.14.04.04	ACERO DE REFUERZO Fy=4,200 kg/cm2 PARA CUNETAS	KG	682.86
01.02.14.04.05	REJILLA METALICA ( TAPA DE CUNETA C°)	M	29.16
<b>01.02.15</b>	<b>VARIOS</b>		
01.02.15.01	JUNTA ASFALTICA E=1"	M	122.05
01.02.15.02	JUNTA SÍSMICA E=1"	M	63.55
01.02.15.03	AFIRMADO DE AREAS DE CIRCULACIÓN INTERIOR CON MATERIAL GRANULAR	M3	10.03
<b>01.03</b>	<b>MOBILIARIO Y EQUIPAMIENTO</b>		
01.03.01	EQUIPAMIENTO SERVICIOS HIGIÉNICOS	GLB	1.00
01.03.02	EQUIPAMIENTO LOCAL PRINCIPAL	GLB	1.00
01.03.03	EQUIPAMIENTO EN OFICINA	GLB	1.00
01.03.04	EVACUACIÓN Y SEÑALÉTICA	GLB	1.00
<b>01.04</b>	<b>CERCO PERIMETRICO</b>		
<b>01.04.01</b>	<b>MOVIMIENTO DE TIERRAS</b>		
01.04.01.01	EXCAVACION DE ZAPATAS PARA CERCO	M3	2.77
<b>01.04.02</b>	<b>OBRAS DE CONCRETO SIMPLE</b>		
01.04.02.01	DADO DE CONCRETO SIMPLE FC=140KG/CM2	M3	2.77
<b>01.04.03</b>	<b>OBRAS DE CONCRETO ARMADO</b>		
01.04.03.01	COLUMNETAS DE CONCRETO F'C=210KG/CM2	M3	1.00
01.04.03.02	ENCOFRADO Y DESENCOFRADO DE COLUMNETAS	M2	35.77
01.04.03.03	ACERO DE REFUERZO fy=4,200 kg/cm2	KG	506.54
<b>01.04.04</b>	<b>COLUMNETAS</b>		
01.04.04.01	COLOCACION DE COLUMNETAS	UND	41.00
<b>01.04.05</b>	<b>OTROS</b>		
01.04.05.01	SUMINISTRO Y COLOCACION DE ALAMBRE	ML	1277.54
01.04.05.02	LIMPIEZA FINAL DE OBRA	M2	950.05
01.04.05.03	PLACA RECORDATORIA	GLB	1.00

## 2.6. COSTO DE LA INVERSION

El costo total del PROYECTO: "CREACION DEL SERVICIO DE HABITABILIDAD INSTITUCIONAL EN EL LOCAL DE USOS MULTIPLES DE LA LOCALIDAD DE HUACHO DISTRITO DE BELLAVISTA DE LA PROVINCIA DE BELLAVISTA DEL DEPARTAMENTO DE SAN MARTIN", CON CODIGO UNICO DE INVERSIONES 2633809 asciende a la suma de S/ 672,539.27 (Seiscientos setenta y dos mil quinientos treinta y nueve con 27/100 soles).

<b>COSTO DIRECTO (CD)</b>	<b>485,548.56</b>
GASTOS GENERALES (GG = 9.38% CD)	45,556.09
UTILIDAD (UTI = 8% CD)	38,843.88
<b>COSTO PARCIAL (CP = CD+GG+UTI)</b>	<b>569,948.53</b>
IMPUESTO GENERAL A LAS VENTAS (IGV = 18% CP)	102,590.74
<b>COSTO TOTAL DE LA OBRA</b>	<b>672,539.27</b>

## 2.7. PLAZO DE EJECUCION

El plazo de ejecución de la Obra es de 60 días calendario.

## 2.8. SISTEMA DE CONTRATACION

A SUMA ALZADA

### III. DEFINICIONES Y OTRAS DISPOSICIONES APLICABLES

#### 3.1. Programa de Ejecucion de Obra - CPM

Es la secuencia lógica de actividades constructivas que deben realizarse en un determinado plazo de ejecución, la cual debe comprender todas las actividades aun cuando no tengan una partida específica de pago; así como todas las vinculaciones entre actividades que pudieran presentarse. El programa de ejecución de obra debe elaborarse aplicando el método CPM.

Las relaciones de precedencia que se establezcan entre las distintas actividades deberán responder a su necesidad técnica, no se podrán establecer estas sin la debida justificación de ejecución obligatoria previa y/o igual a la actividad principal.

El calendario de avance de obra valorizado CAOVS sustentado en el programa de ejecución de obra (CPM) no necesariamente debe ser idéntico al calendario de avance de obra valorizado del expediente técnico. Toda vez que el postor ganador de la buena pro deberá elaborar su propio calendario de avance de obra valorizado sustentado en el programa de ejecución de obra (CPM), concordante con su oferta y programación, siempre que mantenga los criterios de ejecución, secuencia lógica de las actividades y place determinados en función a sus rendimientos, temporalidad y represente la optimización de los criterios establecidos por la Entidad; el cual deba ser aprobada por esta.

#### **Importante:**

*En virtud de lo indicado en el artículo 175° del RLCE, y sin perjuicio de los demás requisitos establecidos en la normativa de contrataciones, para la firma o perfeccionamiento del contrato, el postor ganador de la buena pro deberá presentar los siguientes documentos técnicos.*

- Programa de ejecución de obra (CPM), el cual presenta la ruta crítica y el calendario de avance de obra valorizado.
- Calendario de adquisición de materiales o insumos (CAM) necesarios para la ejecución de obra, en concordancia con el calendario de avance de obra valorizado. Este calendario se actualiza con cada ampliación de plazo otorgada, en concordancia con el calendario de avance de obra valorizado vigente.
- Calendario de utilización de equipo.
- Memoria en la que se señalan las consideraciones que se han tomado en cuenta para la elaboración de los documentos indicados en los literales a); b); c)
- Análisis de precios unitarios de las partidas y detalle de los gastos generales fijos y variables de la oferta.
- Archivo digital (DVD's) conteniendo toda la información de los puntos a), b), c), d) y e) en versión editable y escaneados en formato pdf.

Posterior a la firma del contrato de la obra y antes del inicio de la obra, la supervisión o inspección deberá revisar detalladamente el programa CPM, el



calendario de avance de obra valorizado (CAO), el calendario de adquisición de materiales, el calendario de utilización de equipo y memorias en la que se señalan las consideraciones que se han tomado en cuenta para la elaboración de los documentos indicados en los terales anteriores. En caso de contener errores, deberán ser corregidos y/o modificados por el contratista, para ser aprobados por la supervisión o inspección y la Entidad.

Además, también la supervisión o inspección posterior a la firma del contrato de la obra revisará los análisis de precios unitarios de la oferta y emitirá el respectivo informe técnico.

### 3.2. Ruta crítica del programa de ejecución de obra

Es la secuencia programada de las actividades constructivas de una obra cuya variación afecta el plazo total de ejecución de la obra.

### 3.3. Fórmula polinómica

Denominada también formula de reajuste, es la representación matemática de los componentes a nivel de costos de una obra, que sirve para reconocer al contratista los mayores costos producto de la variación de precios de los insumos que lo conforman, entendiéndose que esta ha sido elaborada considerando los elementos mas representativos en la oportunidad de su elaboración. Los postores en la etapa del proceso de selección están obligados a revisarla y comunicar cualquier observación que consideren necesaria. Luego de suscrito el contrato se entiende por aceptada y no corresponde reclamo alguno por este concepto o situación posterior derivada de ella.



### 3.4. Gastos Generales - GG

Son aquellos costos directos que el contratista debe efectuar para la ejecución de la prestación a su cargo.

### 3.5. Gastos Generales Fijos – GGF

Son aquellos que no están relacionados con el tiempo de ejecución de la prestación a cargo del contratista.



### 3.6. Gastos Generales Variables (GGV):

Son aquellos que están directamente relacionados con el tiempo de ejecución de la obra y por tanto pueden incurrirse a lo largo de todo el plazo de ejecución de la prestación a cargo del contratista.

Si bien este plazo se estima en función del plazo de ejecución contractual, su real procedencia obedece a su relación con los trabajos contratados, es decir están en concordancia con los recursos de personal técnico y administrativo y logístico del contratista, necesarios para la ejecución de la obra. En ese sentido, como su pago periódico (mensual) está en función del trabajo ejecutado (como porcentaje del avance físico de la obra), su reconocimiento se da dentro del plazo realmente utilizado para la ejecución de los trabajos contratados.



La entidad reconocerá los GGV solo en los casos de ampliaciones de plazo y bajo las condiciones establecidas en los artículos 197° y 199° del Reglamento de la Ley de Contrataciones del Estado.

#### IV. OBLIGACION DE PERMANENCIA DEL PERSONAL DEL CONTRATISTA

De conformidad con los numerales 190.1 y 190.2 del artículo 190 del Reglamento de Contrataciones del Estado, es responsabilidad del contratista ejecutar su prestación con el personal acreditado durante el perfeccionamiento del contrato. Así mismo, el personal acreditado permanece como mínimo sesenta (60) días desde el inicio de su participación en la ejecución del contrato o por el íntegro del plazo de ejecución, si este es menor a sesenta (60) días. Luego de transcurrido el plazo señalado, el contratista puede solicitar de manera justificada a la Entidad que le autorice la sustitución del personal acreditado, siempre en cuando este cumpla con la experiencia similar o mayor al que sustituirá.

##### 4.1. Cronograma de participación del personal clave.

La empresa contratista una vez iniciada la obra y una vez emitida la conformidad del programa actualizado de la ejecución de la obra (CPM), deberá alcanzar dentro de los 2 días calendario siguientes a la supervisión o inspector el cronograma de permanencia diario del personal profesional que participarán durante la ejecución de la obra (clave), el cual debe coincidir con las partidas, actividades del programa de ejecución y obligaciones contractuales. La supervisión dará conformidad y remitirá a la entidad en un plazo de 2 días calendario dicho cronograma, de existir observaciones el contratista en un plazo de 2 días calendario las subsanará y volverá a remitirlo a la supervisión para su evaluación y/o conformidad, teniendo la supervisión el mismo plazo para enviarlo a la entidad.



Es responsabilidad del CONTRATISTA mantener vigente el cronograma de permanencia de todos los profesionales; de haber modificaciones en la programación de ejecución de obra (CPM), después de haber sido aprobado la modificación de este en los mismos plazos del párrafo anterior, el contratista debe presentar a la supervisión el nuevo cronograma de permanencia de los profesionales (clave) durante la ejecución de la obra

##### **Nota:**

*Si el supervisor o inspector o no dan conformidad o no aprueban el programa de ejecución de obra presentada por el contratista en la etapa de perfeccionamiento del contrato el contratista debe presentar en los mismos plazos anteriores el cronograma de permanencia de todos los profesionales, de acuerdo a los calendarios del expediente técnico de obra.*

##### 4.2. Asistencia del personal profesional

El contratista deberá llevar un registro de asistencia diario de todo el personal profesional durante el plazo de ejecución físico de la obra. El cual será presentado mensualmente en las valorizaciones o informes mensuales y/o cuando lo solicite el supervisor o inspector de la Entidad.

##### 4.3. Relación del personal profesional y técnico presupuestado en el expediente técnico para la ejecución de la obra

N°	PERSONAL TÉCNICO ADMINISTRATIVO	MESES
1	Residente de obra	2.00
1	Maestro de Obra	2.00
1	Almacenero	2.00
1	Guardian	2.00

**V. OTRAS CONSIDERACIONES DE LA CONTRATACION**

**5.1. ADELANTOS**

**a. Adelanto directo**

En concordancia con el Art. 181° del RLCE, el Contratista solicitará formalmente dentro de los ocho (08) días calendario a partir del día siguiente de la suscripción del contrato, la entrega de un solo adelanto del diez por ciento (10%) del monto del contrato original, adjuntando a su solicitud el comprobante de pago y una carta fianza o póliza de caución emitida por entidad bancaria del sistema financiero nacional sujeta a la SBS, a favor de la Entidad por un monto igual al adelanto solicitado y con una vigencia mínima de tres (03) meses, y de ser necesario, renovable por el monto pendiente de amortización. La amortización del adelanto se realiza mediante descuentos proporcionales en cada una de las valorizaciones de obra.

Cualquier diferencia que se produzca respecto de la amortización del adelanto, se tomará en cuenta al momento de la liquidación. Vencido el plazo para solicitar el adelanto no procederá la solicitud.

**b. Adelanto para materiales e insumos**

La Entidad otorgará adelantos para materiales o insumos, los que en conjunto no deberán superar el 20% del monto del contrato original, conforme al calendario de adquisición de materiales o insumos, de acuerdo a lo indicado en el Artículo 182° del Reglamento de la Ley de Contrataciones del Estado.

La entrega de los adelantos se realizará en un plazo de Siete (07) días calendario previo a la fecha prevista en el calendario de adquisiciones de materiales o insumos por cada adquisición, con la finalidad que EL CONTRATISTA pueda disponer de los materiales o insumos en la oportunidad prevista en el calendario de avance de obra valorizado. Para tal efecto, EL CONTRATISTA deberá solicitar la entrega del adelanto de un plazo de Ocho (08) días calendario anterior al inicio del plazo antes mencionado, adjuntando a su solicitud la garantía por adelantos mediante carta fianza o póliza de caución y el comprobante de pago respectivo.

La primera solicitud de EL CONTRATISTA solo procederá una vez iniciada la ejecución de la obra. No procederá la entrega de los adelantos cuando las solicitudes sean realizadas con posterioridad a la fecha prevista para cada adquisición en el calendario de adquisición de materiales o insumos

**5.2. MODIFICACIONES DEL CONTRATO**



El contrato puede modificarse en los supuestos de Contrataciones del Estado y su Reglamento, por orden de la Entidad o a solicitud del contratista, para alcanzar la finalidad del contrato de manera oportuna y eficiente.

El contrato puede ser modificado en los siguientes supuestos i) ejecución de prestaciones adicionales, ii) reducción de prestaciones, iii) autorización de ampliaciones de plazo, y iv) otros contemplados en la Ley y el reglamento.

Las prestaciones adicionales y reducciones de prestaciones se rigen por lo establecido en el Artículo 34 de la Ley de Contrataciones y los artículos 157 de 205 y 200° del Reglamento de la Ley de Contrataciones del Estado.

### 5.3. REAJUSTES

Los reajustes se rigen por lo dispuesto en los artículos 38° y 105 del Reglamento de la Ley de Contrataciones del Estado.

En el caso de contratos de obra pactados en moneda nacional, las valorizaciones que se efectúen a precios originales del contrato y sus ampliaciones son ajustadas multiplicándolas por el respectivo coeficiente de reajuste "K" que se obtenga de aplicar la fórmula o fórmulas polinómicas previstas en el expediente técnico de obra que es parte de las bases, los Índices Unificados de Precios de la Construcción que publica el Instituto Nacional de Estadística e Informática - INEI, correspondiente al mes en que debe ser pagada la valorización. Una vez publicados los índices correspondientes al mes en que debió efectuarse el pago, se realizan las regularizaciones necesarias.

Dado que los Índices Unificados de Precios de la Construcción son publicados con un mes de atraso, los reajustes se calculan en base al coeficiente de reajuste "K" conocido al momento de la valorización. Cuando se conozcan los Índices Unificados de Precios que se deben aplicar, se calcula el monto definitivo de los reajustes que le corresponden y se pagan con la valorización más cercana posterior o en la liquidación final sin reconocimiento de intereses.

### 5.4. VALORIZACIONES Y METRADOS

El periodo de valorización será mensual.

Las Valorizaciones tienen el carácter de pagos a cuenta y se realizarán de conformidad con lo establecido en los Art. 194° del Reglamento de la Ley de Contrataciones del Estado, cualquier discrepancia se resolverá de conformidad con lo estipulado en el artículo 196° del Reglamento.

En cumplimiento a lo dispuesto en la Directiva N° 001-2022-OSCE/CD de (Gestión de las valorizaciones de obra a través del sistema Electrónico de Contrataciones del Estado - SEACE), se implementará las disposiciones para la Gestión de las valorizaciones de obra, mediante la utilización del Sistema Electrónico de las Contrataciones del Estado, acorde a los lineamientos señalados en dicha directiva, a fin de que el trámite de las valorizaciones de obra al que hace referencia el artículo 194° del Reglamento se realicen de manera electrónica en la forma, condiciones y plazos que establece la Directiva.





Las valorizaciones son la cuantificación económica de un avance físico en la ejecución de la obra, realizada en un período determinado, tienen el carácter de pagos a cuenta y son elaboradas el último día de cada período previsto en la sección específica de las bases, por el inspector o supervisor, según corresponda y el contratista. Si el inspector o supervisor no se presenta para la valorización conjunta con el contratista, este la efectúa.

En caso de retraso en el pago de las valorizaciones, por razones imputables a la Entidad, el contratista tiene derecho al reconocimiento de los intereses legales efectivos, de conformidad con el artículo 39 de la Ley y los artículos 1244, 1245 y 1246 del Código Civil.

En caso se haya suscrito contrato con un consorcio, el pago de las valorizaciones se realizará a quien se indique en el contrato de consorcio.

#### 5.5. PLAZO PARA EL PAGO DEL SALDO DE LA LIQUIDACION DEL CONTRATO DE OBRA

La Entidad o el contratista, según corresponda deben efectuar el pago del monto correspondiente al saldo de la liquidación del contrato de obra en el plazo de 15 días hábiles, computados desde el día siguiente del consentimiento de la liquidación. Para tal efecto la parte que solicita debe presentar el comprobante de pago respectivo.



Además, como condición para el pago del saldo de la liquidación, se debe cumplir con lo señalado en el artículo 211° del reglamento de la Ley de Contrataciones del Estado.

#### 5.6. AMPLIACION DE PLAZO CONTRACTUAL

Las ampliaciones de plazo se rigen por lo dispuesto en los artículos 197°, 198°, 199° y 200° del Reglamento de la Ley de Contrataciones del Estado.



##### 5.6.2. Causales para la ampliación de plazo

Las señaladas en el artículo 197° del Reglamento de la Ley de Contrataciones del Estado. En caso de solicitudes por atrasos y/o paralizaciones, el contratista deberá especificar si se trata de un atraso o de una paralización o de ambas.

El plazo adicional solo se concederá en caso sea necesario para culminar la obra.

##### 5.6.3. Procedimiento para tramitar una ampliación de plazo

El Procedimiento para tramitar una ampliación de plazo Según lo establecido en el artículo 198° del Reglamento de la Ley de Contrataciones del Estado.

Adicionalmente el contratista deberá tener en cuenta lo siguiente;

El contratista deberá presentar con su solicitud todos los argumentos y pruebas que sustenten su pedido; sólo los argumentos y pruebas que



sean presentados por el Contratista como parte de su solicitud podrán ser presentados en una eventual controversia, en tanto el análisis y pronunciamiento de la entidad se da en base a estos, presentar nuevos documentos que podrían variar el pronunciamiento emitido, no es responsabilidad de la Entidad, por lo que de motivarse una controversia sobre la base de nuevos argumentos, pruebas y/o documentos, se convertiría este hecho en un perjuicio económico a la Entidad (costos de los arbitrajes), sin ser de su responsabilidad este hecho.

**5.6.4. Reconocimiento de costos y gastos de una ampliación de plazo**

Conforme lo dispuesto en los artículos 199° y 200° del Reglamento de la Ley de Contrataciones del Estado

**5.6.5. Conformidad de Obra**

Con la suscripción del Acta de recepción de Obra, en cumplimiento al artículo 208° del Reglamento de la Ley de Contrataciones del Estado.

**5.7. RESPONSABILIDAD DEL CONTRATISTA**

- a. Una vez celebrada el contrato de conformidad con la normativa de las contrataciones del Estado, el Contratista tiene la obligación de ejecutar la obra conforme a los establecido en el Expediente Técnico, lo cual implica que debe ejecutar todos los trabajos que deriven de dicho documento y no únicamente aquellos contemplados en el presupuesto de Obra.
- b. Dentro de los treinta (30) días calendarios de iniciado el plazo de ejecución de obra, el Contratista presentara al supervisor o inspector de obra un informe técnico de revisión del expediente técnico de obra, que incluya entre otros, las posibles prestaciones adicionales, riesgos del proyecto y otros aspectos que sean materia de consulta, indicando que cada personal profesional de contratista revise el estudio del expediente técnico de su especialidad adjuntando su respectivo informe técnico debidamente firmado por el profesional. Es responsabilidad del contratista incluir en su informe de revisión del Expediente técnico información clara y precisa de:

**1. Disponibilidad, accesibilidad y capacidad actual de los Depósitos de Material Excedente (DME's):** Debera informar respecto a la situación actual de los DME's considerados en el Estudio Definitivo o Expediente Técnico para ser utilizados en la ejecución de la obra, precisando si estos se encuentran disponibles, tiene libre acceso y mantienen la capacidad definida en los estudios; de existir problemas de disponibilidad y/o accesos y/o capacidad y/o calidad, deberá inicial una búsqueda prioritaria de nuevas canteras conjuntamente con al supervisión.

- c. El contratista planeará y será responsable por los métodos de trabajo y eficiencia de los equipos empleados en la ejecución de la obra.
- d. Durante a ejecución de la obra el contratista está obligado a cumplir los plazos parciales establecidos en el calendario de avance de obra. En caso de producirse retraso injustificado se procederá acorde con lo señalado en el artículo 203° del Reglamento de la Ley de Contrataciones del Estado.



- e. Deberá tener en cuenta que EL CONTRATISTA es responsable de la obtención de las licencias, autorizaciones, permisos, servidumbre y similares que correspondan para la ejecución de la obra conforme lo establecido en el artículo 146° del Reglamento de la Ley de Contrataciones del Estado y de acuerdo a lo señalado en el Expediente Técnico, informando a la Entidad y a la supervisión sobre el avance de la obtención de estos.
- f. En caso la obra requiera de prestaciones adicionales el contratista deberá presentar el expediente técnico del adicional de obra según lo estipulado en el artículo 205° del Reglamento de la Ley de Contrataciones del Estado. La misma que deberá ser oportuna de tal forma que no genere atrasos en la ejecución de la obra, siempre y Cuando se tenga la conformidad del proyectista y la entidad en relación a la necesidad de arabirar el adicional.
- g. En ce le cora requiera de mayores metrados el contratista deberá cumplir según lo esilgultado en el artículo 205° del Reglamento de la Ley de Contrataciones del Estado. La mama que deberá ser oportuna de tal forma que no genere atrasos en la ejecución de la obra
- h. En caso el Administrador del contrato requiera un informe especial respecto a la obra, deberá ser presentado dentro del plazo de tres (03) días hábiles de solicitado. Si el Informe Especial amerita un plazo mayor, por razones justificadas, LA ENTIDAD establecerá el nuevo plazo de presentación del Informe.
- i. El contratista deberá cumplir con la normativa socioambiental y medidas de mitigación contenidas en el Expediente Técnico, siendo responsable junto a la supervisión en caso de incurrir en cualquier penalidad impuesta por los organismos de fiscalización socioambiental (OEFA, DGAAM, DDC, entre otros relacionados al aspecto socioambiental).



#### 5.8. RESPONSABILIDAD POR VICIOS OCULTOS

- b. La responsabilidad del contratista por la calidad ofrecida y por los vicios ocultos de la obra ejecutada, será de siete (07) años, contados a partir de la conformidad de la recepción total de la obra, de conformidad al Artículo 40° de la Ley N°30225, Ley de Contrataciones del Estado y del artículo 173° de su Reglamento.
- c. La Entidad tendrá un plazo de hasta treinta (30) días hábiles desde la expiración del periodo de responsabilidad por defectos o vicios ocultos para reclamar. En caso se detecte un defecto o vicio oculto a criterio de la Entidad, EL CONTRATISTA, tendrá la carga de la prueba en caso considere que no se trata de un defecto o vicio oculto o que el mismo no le es imputable. La responsabilidad de EL CONTRATISTA, comprende la reparación de los respectivos defectos o vicios ocultos o la compensación a la Entidad, por los costos de reparación que sean necesarios. Los defectos o vicios ocultos que sean reparados contarán con un nuevo plazo de responsabilidad por defectos o vicios ocultos, por un plazo idéntico al original.
- d. Además, debe cumplir lo dispuesto en los numerales 2) y 3) del artículo 1774 del Código Civil.



#### 5.9. SEGURIDAD Y SALUD EN EL TRABAJO

El CONTRATISTA es responsable de elaborar e implementar el Plan de Seguridad y Salud en el Trabajo. Para efectos de la aprobación, el SUPERVISOR O

INSPECTOR dentro de los siete (07) días calendarios de suscrito el contrato de la obra, emite su conformidad sobre dicho documento e informa a la entidad. En caso encuentre observaciones, las hace de conocimiento al contratista, quien dentro de los 3 días siguientes las absuelve.

En caso el Plan haya sido observado El SUPERVISOR O INSPECTOR como máximo dentro de los 10 días de suscrito el contrato de la obra emite la conformidad y versión final del Plan de Seguridad y Salud en el Trabajo a la ENTIDAD.

Recibido el informe del SUPERVISOR O INSPECTOR La ENTIDAD dentro de los 15 días calendario de firmado el contrato de la obra aprobará si considera el plan o la versión final del Plan de Seguridad y Salud en el Trabajo y notificará al CONTRATISTA.

El sistema de Gestión de Salud y Seguridad ocupacional está basado en el ciclo compuesto por las siguientes etapas: planificación, desarrollo, verificación o comprobación y actuación consecuente y que constituya, como es sabido, la espiral de mejora continua.

**Nota.** - Excepcionalmente si no se cuenta con un supervisor o inspector asignado el administrador tomara las medidas necesarias para la conformidad del Plan de Seguridad y Salud en el Trabajo, las cuáles serán de conocimiento y aceptadas por el CONTRATISTA e informados a la supervisión.



#### 5.10. PLAN DE MANEJO AMBIENTAL

El contratista deberá ser responsable de ejecutar del Plan de Manejo Ambiental de acuerdo con la normativa nacional vigente y según lo establecido en los alcances del Expediente Técnico Actualizado del Presupuesto.

El plan de manejo ambiental establecera un sistema de control que garantice el cumplimiento de las acciones y medidas preventivas y correctivas, enmarcadas dentro del manejo y conservación del medio ambiente en armonía con el desarrollo integral y sostenible de las áreas que se incluyan en el recorrido de zona de intervención, de acuerdo con el Estudio de Impacto Ambiental del Expediente Técnico.

#### VI. ENTREGA DE TERRENO PARA EJECUCIÓN DE LA OBRA E INICIO DEL PLAZO DE EJECUCION DE LA OBRA

De conformidad con el numeral 176.1 del artículo 176 del Reglamento se establece que "El inicio del plazo de ejecución de obra comienza a regir desde el día siguiente de que se cumplan las siguientes condiciones:

- Que la Entidad notifique al contratista quien es el inspector o el supervisor, según corresponda;
- Que la Entidad haya hecho entrega total o parcial del terreno o lugar donde se ejecuta la obra, según corresponda;
- Que la Entidad provea el calendario de entrega de los materiales e insumos que, de acuerdo con las Bases, hubiera asumido como obligación;
- Que la Entidad haya hecho entrega del Expediente Técnico de Obra completo, en caso este haya sido modificado con ocasión de la absolución de consultas y observaciones;



- e) Que la Entidad haya otorgado al contratista el adelanto directo, en las condiciones y oportunidad establecidas en el artículo 181 del reglamento.

Las condiciones a que se refieren los numerales precedentes, deben ser cumplidas dentro de los quince (15) días contados a partir del día siguiente de la suscripción del contrato. En caso no se haya solicitado la entrega del adelanto directo, el plazo se inicia con el cumplimiento de las demás condiciones.

La Entidad puede acordar con el contratista diferir la fecha de inicio del plazo de ejecución de la obra según los supuestos previstos en el artículo 176 del Reglamento.

Las circunstancias invocadas se sustentan en un informe técnico que forma parte del expediente de contratación, debiendo suscribir la adenda

#### VII. EXPEDIENTE TECNICO.

Es el conjunto de documentos que comprende **memoria descriptiva, especificaciones técnicas, planos de ejecución de obra, metrados, presupuesto de obra**, fecha de determinación del presupuesto de obra, Valor Referencial, análisis de precios, calendario de avance de obra valorizado, fórmulas polinómicas y, si el caso lo requiere, estado de suelos, estudio geológico, de impacto ambiental u otros complementarios Las prescripciones, condiciones, precisiones, y todo aquello establecido en el expediente Técnico Aprobado por la entidad es de obligatorio cumplimiento para el participante, postor y/o contratista ante la entidad.



#### VIII. CRONOGRAMA DE EJECUCION.

Antes del inicio de obra, El Contratista entregará a la Supervisión, un diagrama de barras (GANTT) de todas las actividades que desarrollará y el personal que intervendrá con indicación del tiempo de su participación. Los diagramas serán los más detallados posibles, tendrán estrecha relación con las partidas del presupuesto y el cronograma valorizado aprobado al Contratista.



#### IX. RESIDENTE DE OBRA.

Durante la ejecución de la obra se cuenta, de modo permanente y directo, con un profesional colegiado, habilitado y especializado designado por el contratista, previa conformidad de la Entidad, como residente de la obra.

#### X. SUPERVISOR DE OBRA.

Profesional designado por la Entidad para velar directa y permanentemente por la correcta ejecución técnica, económica y administrativa de la obra y del cumplimiento del contrato. Debe cumplir, como mínimo, con la misma experiencia y calificaciones profesionales establecidas para el residente de obra.

En caso que el supervisor sea una persona jurídica, esta debe designar a una persona natural como supervisor permanente en la obra.

De conformidad con el Artículo 187 del reglamento, la Entidad controla los trabajos efectuados por el contratista a través del supervisor, según corresponda, quien es el responsable de velar directa y permanentemente por la correcta ejecución técnica, económica y administrativa de la obra y del cumplimiento del contrato, además de la

debida y oportuna administración de riesgos durante todo el plazo de la obra, debiendo absolver las consultas que formule el contratista según lo previsto en la Ley de Contrataciones del Estado y su reglamento.

El inspector o el supervisor, según corresponda, está facultado para ordenar el retiro de cualquier subcontratista o trabajador por incapacidad o incorrecciones que, a su juicio, perjudiquen la buena marcha de la obra; para rechazar y ordenar el retiro de materiales o equipos por mala calidad o por el incumplimiento de las especificaciones técnicas y para disponer cualquier medida generada por una emergencia. No obstante, lo señalado en el párrafo precedente, su actuación debe ajustarse al contrato, no teniendo autoridad para modificarlo.

El contratista debe brindar al supervisor las facilidades necesarias para el cumplimiento de su función, las cuales están estrictamente relacionadas con esta.

El Contratista estará obligado a mantener informado a la Supervisión con la debida y necesaria anticipación, acerca de su inmediato programa de trabajo y de cada una de sus operaciones, en los términos y plazos prescritos en los documentos contractuales.

La Supervisión y el personal autorizado por la Entidad, tendrán acceso a la obra, en todo tiempo, cualquiera sea el estado en que se encuentre, y el Contratista deberá prestarle toda clase de facilidades para el acceso a la obra y su inspección. A este fin, el Contratista deberá:

- Permitir el servicio de sus empleados y el uso de su equipo y material necesario para la inspección y vigilancia de la obra.
- Proveer y mantener en perfectas condiciones todas las marcas, señales y referencias necesarias para la ejecución e inspección de la obra.
- Prestar en general, todas las facilidades y los elementos adecuados de que dispone, a fin de que la supervisión se efectúe en la forma más satisfactoria, oportuna y eficaz.
- El Contratista antes de la iniciación de la obra, deberá obligatoriamente indicar a la Entidad el horario de trabajo dentro del cual deberán realizarse los trabajos, a fin de que pueda disponer un adecuado control de los mismos.
- Los trabajos realizados fuera del horario establecido y que no hayan tenido sido autorizados por la Supervisión, No serán Reconocidos para efecto de pago.



XI.

#### CUADERNO DE OBRA Y ANOTACIÓN DE OCURRENCIAS.

El cuaderno de obra digital es una herramienta informática desarrollada y administrada por el OSCE, que sustituye al cuaderno de obra físico con las características y formalidades establecidas en el artículo 191 del Reglamento, se registran los hechos relevantes que ocurran durante la ejecución de la obra, las órdenes, las consultas y las respuestas a las consultas, que se abre en la fecha de entrega del terreno y se cierra culminado el acto de recepción de la obra o el acto de constatación física de la obra, según corresponda

El acceso y registro en el cuaderno de obra digital se realiza a través de internet, ingresando a <https://www.gob.pe/osce>. En ese sentido, las Entidades y los contratistas (ejecutores de obra y supervisores de obra) tienen la responsabilidad de contar y mantener el equipamiento y las condiciones que aseguren una conectividad oportuna y adecuada, sin perjuicio de lo previsto en el numeral 9.3 de la DIRECTIVA N° 009-2020-OSCE/CD.

De no haber las condiciones para la implantación del cuaderno de obra digital, a la fecha de entrega del terreno, el contratista entrega y abre el cuaderno de obra, el mismo que debe encontrarse legalizado y es firmado en todas sus páginas por el inspector o supervisor, según corresponda, y por el residente, a fin de evitar su adulteración. Dichos profesionales son los únicos autorizados para hacer anotaciones en el cuaderno de obra:

El cuaderno de obra consta de una hoja original con tres (3) copias desglosables, correspondiendo una de estas a la Entidad, otra al contratista y la tercera al inspector o supervisor. El original de dicho cuaderno debe permanecer en la obra, bajo custodia del residente no pudiendo impedirse el acceso al mismo.

Si el contratista o su personal, no permite el acceso al cuaderno de obra al inspector o supervisor, impidiéndole anotar las ocurrencias, constituye causal de aplicación de una penalidad equivalente al cinco por mil (5/1000) del monto de la valorización del periodo por cada día de dicho impedimento.

## **XII. CONSULTAS**

Las consultas en cuaderno de obra son el mecanismo a través del cual el residente de obra comunica al Supervisor las observaciones discrepancias, deficiencias, omisiones, aclaraciones que tiene respecto a determinada información del expediente técnico. El residente de obra debe formular las consultas con toda claridad cuál es el tema a discernir.

En tanto que el Supervisor debe absolver las consultas en la forma, plazos de respuesta, alcances y atribuciones, de acuerdo lo dispuesto en el Art. 193° del Reglamento de la Ley de Contrataciones del Estado.



## **XIII. GARANTÍA DE FIEL CUMPLIMIENTO.**

El postor adjudicado tiene la facultad de optar, como medio alternativo a la obligación de presentar las garantías de fiel cumplimiento, la retención del monto total de la garantía correspondiente, de conformidad con el artículo 3 de la Ley N° 32077



## **XIV. SUB CONTRATACION.**

Se podrán Subcontratar – Partidas durante la ejecución de la obra siempre que sea autorizado por la entidad, cuyo procedimiento deberá realizarse conforme a lo establecido en el Art. 147 del Reglamento de la Ley de Contrataciones del Estado.

Se puede subcontratar por un máximo del cuarenta por ciento (40%) del monto del contrato original, salvo prohibición expresa contenida en los documentos del procedimiento de selección o cuando se trate de prestaciones esenciales del contrato vinculadas a los aspectos que determinaron la selección del contratista.

La Entidad aprueba la subcontratación por escrito y de manera previa, dentro de los cinco (5) días hábiles de formulado el pedido. Si transcurrido dicho plazo la Entidad no comunica su respuesta, se considera que el pedido ha sido rechazado.

## **XV. IDENTIFICACION Y ASIGNACION DE RIESGOS.**

Para la contratación de obras, la planificación debe incluir la identificación y asignación de riesgos previsible de ocurrir durante la ejecución, así como las acciones y planes de intervención para reducirlos o mitigarlos, conforme a los formatos que apruebe el OSCE.



El análisis de riesgos implica clasificarlos por niveles en función a: (i) su probabilidad de ocurrencia y (ii) su impacto en la ejecución de la obra.

#### XVI. CONFORMIDAD.

Otorgada la conformidad de la prestación, la Entidad otorga al contratista, una constancia de prestación de ejecución de la cual es entregada conjuntamente con la liquidación de la obra. Solo se puede diferir la entrega de la constancia en los casos en que hubiera penalidades, hasta que estas sean canceladas.

#### XVII. DEL EQUIPAMIENTO

##### Equipamiento estrategico

Nº	EQUIPO	CANTIDAD
1	MEZCLADORA DE CONCRETO DE 9-11P3	1
2	VIBRADOR DE CONCRETO 4 HP 1.25"	1
3	MAQUINA DE SOLDAR 350 A	1
4	COMPACTADORA VIBR. TIPO PLANCHA DE 4HP	1
5	CARGADOR SOBRE LLANTAS DE 125-135 HP 3 yd3	1
6	CAMION VOLQUETE DE 15 m3	1

#### XVIII. DEL PLANTEL PROFESIONAL

##### 20.1. PLANTEL PROFESIONAL CLAVE

###### a. Formación academica del plantel profesional clave

Cargo	Profesión
Residente de Obra	Ingeniero Civil, Titulado

###### Acreditación de la Formación académica del Plantel profesional

Para la suscripción del contrato debe presentar, copia de los diplomas que acrediten la formación académica requerida del plantel profesional clave, el grado o título profesional requerido debe estar inscrito y publicado en el Registro Nacional de Grados y Títulos profesionales a cargo de la Superintendencia Nacional de Educación Superior Universitaria – SUNEDU.

###### b. Experiencia del plantel profesional clave

Cargo	Experiencia
Residente de Obra	Con experiencia acumulada mínima de veinticuatro (24) meses, como Ingeniero Residente de obra y/o Residente y/o Residente Principal y/o Jefe de Supervisión y/o Supervisor y/o Inspector, en la ejecución y/o supervisión y/o inspección de obras en general que se computa desde la fecha de la colegiatura

###### Acreditación de la experiencia del Plantel Profesional

Para la suscripción del contrato debe presentar, copia de (i) contratos y su respectiva conformidad o (ii) constancias o (iii) certificados o (iv) cualquier otra





documentación que, de manera fehaciente demuestre la experiencia solicitada del personal que conforma el plantel profesional clave.

Los documentos que acreditan la experiencia del personal deben incluir como mínimo los nombres y apellidos del profesional, el cargo desempeñado, el plazo de la prestación indicando el día, mes y año de inicio y culminación, el nombre de la Entidad u organización que emite el documento, la fecha de emisión y nombres y apellidos de quien suscribe el documento.

De conformidad con el numeral 49.3 del artículo 49 y el literal e) del numeral 139.1 del artículo 139 del Reglamento este requisito de calificación se acredita para la suscripción del contrato.

**c. Funciones del plantel profesional**

**FUNCIONES DEL RESIDENTE DE OBRA**

- Control técnico, administrativo y económico - financiero de la ejecución de la obra de acuerdo al expediente técnico, del mismo modo tiene el control técnico de las obligaciones contractuales de las personas naturales y jurídicas que tendrán participación en el desarrollo de la obra, cabe señalar que las funciones se desarrollan previas y durante la ejecución de la obra culminando con la liquidación del mismo
- Revisar el expediente técnico de obra, con la participación de sus especialistas, dicha actividad deberá contener, entre otros, la compatibilización del expediente técnico con la absolución de consultas formuladas durante el procedimiento de selección correspondiente, compatibilidad con el terreno utilizando tecnologías de posicionamiento espacial, tales como la georreferenciación de acuerdo al Reglamento de la Ley de Contrataciones del Estado RLCE, planteamiento de las posibles consultas y/u observaciones técnicas debidamente fundamentadas que pudiera encontrar respecto al expediente técnico.
- Actividades Complementarias: revisar y/o actualizar y/o efectuar un plan de desvíos del tránsito peatonal y/o vehicular y/o embarcaciones al inicio de la obra si considera necesario visto las actividades que programe de la obra; apertura del Cuaderno de Obra delimitación del área de trabajo; ubicación de puntos de control topográfico y suscripción del acta de entrega del terreno.
- Adecuado control técnico, administrativo y financiero de la obra, elaborará y actualizará de forma permanente lo siguiente: plan de trabajo del contratista, que contemple los procesos constructivos, las instalaciones de los equipos, procura de maquinaria, materiales y personal, permisos, revisión del programa de ejecución de obra (CPM), revisión y/o actualización y/o elaboración de los planes de: Plan de Aseguramiento y control de la calidad – PAC, plan de seguridad y salud ocupacional – PSSO, plan de manejo ambiental . PMA, documentación y participación del plantel profesional en obra (personal clave y no clave) y otro personal profesional del PMA); que incluya entre otros, las posibles prestaciones adicionales, riesgos del proyecto y otros aspectos que sean materia de consulta Ejecutar las partidas del expediente Técnico con las recomendaciones y conformidades del supervisor/inspector.
- Procesar y suministrar al supervisor/inspector; la información digital y los planos de avance de obra georreferenciados.
- Verificar los trabajos topográficos de la obra, obras de arte (Replanteo y control de ejes y niveles de las estructuras proyectadas) y áreas



auxiliares.

- Realizar la gestión de riesgos de la obra.
- Otras actividades previstas en el expediente técnico y/o por el Reglamento de la Ley de Contrataciones del Estado.
- Realizar las valorizaciones mensuales de la obra.
- Verificar en campo los sectores donde se contemplan las estructuras u obras de arte, debiendo verificar si dichos diseños de las estructuras son compatibles con la ubicación donde se construirán en caso que no sea así deberá plantear el diseño de acorde a las características del terreno.

#### XIX. DE LA EXPERIENCIA EN LA ESPECIALIDAD DEL EJECUTOR DE OBRA

El postor debe acreditar un monto facturado acumulado equivalente a una (01) vez el valor referencial de la contratación, en la ejecución de obras similares, durante los 10 años anteriores a la fecha de la presentación de ofertas que se computarán desde la suscripción del acta de recepción de obra.

**Se considerará como obra similar a:** Construcción y/o Reconstrucción y/o Rehabilitación y/o Reforzamiento de salas de uso múltiple y/o auditorios y/o centros de información de entidades públicas o privadas.

#### XX. CONDICIONES DE LOS CONSORCIADOS.

De conformidad con el numeral 49.5 del artículo 49 del Reglamento, se define lo siguiente:

El número máximo de consorciados es de dos Integrantes:

El porcentaje mínimo de participación de cada consorciado debe ser mayor al 20%.

El porcentaje mínimo de participación en la ejecución del contrato, para el integrante del Consorcio que acredite mayor experiencia, debe ser mayor al 30%.



#### XXI. OTRAS PENALIDADES APLICABLES.

De acuerdo con el artículo 163° se pueden establecer otras penalidades, las cuales deben ser objetivas, razonables, congruentes y proporcionales con el objeto de la contratación.

Cabe precisar que la penalidad por mora y las otras penalidades pueden alcanzar cada una un monto máximo equivalente al diez por ciento (10%) del monto del contrato vigente.



Tabla de Penalidades

Otras penalidades			
N°	Supuestos de aplicación de penalidad	Forma de cálculo	Procedimiento
1	Cuando el personal acreditado permanece menos de sesenta (60) días desde el inicio de su participación en la ejecución del contrato o del íntegro del plazo de ejecución, si este es menor a los sesenta (60) días, de conformidad con las disposiciones establecidas en el numeral 190.2 del artículo 190 del Reglamento.	0.5 UIT por cada día de ausencia del personal en obra en el plazo previsto.	Según informe del Inspector o Supervisor de la Obra

2	En caso el contratista incumpla con su obligación de ejecutar la prestación con el personal acreditado o debidamente sustituido.	0.5 UIT por cada día de ausencia del personal en obra.	Según informe del Inspector o Supervisor de la Obra
3	Si el contratista o su personal, no permite el acceso al cuaderno de obra al inspector o supervisor de la obra, impidiéndole anotar las ocurrencias.	Cinco por mil (5/1000) del monto de la valorización del periodo por cada día de dicho impedimento.	Según informe del Inspector o Supervisor de la Obra.
4	El contratista emplea materiales y equipos en obra no autorizados previamente por el supervisor o inspector	0.70 UIT Por cada ocasión que se produzca dicho incumplimiento.	Según informe del Inspector o Supervisor de la Obra.
5	El contratista ejecuta trabajos no autorizados previamente por el supervisor o inspector	0.70 UIT Por cada ocasión que se produzca dicho incumplimiento	Según informe del Inspector o Supervisor de la Obra.
6	El contratista no cuenta con materiales y equipos en obra de acuerdo a su calendario de adquisición de materiales	0.20 UIT Por cada día de incumplimiento	Según informe del Inspector o Supervisor de la Obra.
7	El contratista no subsana las observaciones detectadas por el supervisor o inspector dentro de los plazos establecidos en el cuaderno de obra o mediante carta	0.90 UIT Por cada observación no subsanada en el plazo	Según informe del Inspector o Supervisor de la Obra.
8	El residente y/o personal propuesto no se encuentra en obra sin haber justificado su ausencia ante el supervisor o inspector	0.20 UIT Por cada ocasión que se produzca dicho incumplimiento	Según informe del Inspector o Supervisor de la Obra.
9	El contratista no cumple en colocar y mantener la señalización en la zona de trabajo	0.50 UIT Por cada punto de trabajo y cada vez que se produzca dicho incumplimiento	Según informe del Inspector o Supervisor de la Obra.
10	El personal no cuenta con uniformes y equipos de protección completos	0.30 UIT Cada trabajador y cada día que se produzca dicho incumplimiento	Según informe del Inspector o Supervisor de la Obra.
11	El contratista no implementa protocolos sanitarios y se seguridad en el campamento o lugares estratégicos de la obra	0.30 UIT por cada incumplimiento	Según informe del Inspector o Supervisor de la Obra.
12	El contratista no elimina material excedente o elimina en puntos no autorizados por la supervisión o la entidad	0.30 UIT por cada incumplimiento	Según informe del Inspector o Supervisor de la Obra
13	El contratista proyecta la ejecución física en las valorizaciones	0.50 UIT por cada partida proyectada	Según informe del Inspector o Supervisor de la Obra
14	El contratista subcontrata partidas para la ejecución física sin autorización de la entidad	0.50 UIT por cada partida subcontratada	Según informe del Inspector o Supervisor de la Obra
15	El contratista no mitiga la contaminación ambiental, por la extracción y/o eliminación de material	0.50 UIT por cada suceso que atente contra el medio	Según informe del Inspector o Supervisor de la

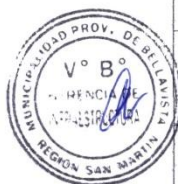



excedente y/o daños al Sistema de alcantarillado	ambiente	Obra
--	----------	------

**Procedimiento para aplicación de penalidad:**

El Supervisor de Obra al detectar el incumplimiento de las obligaciones señaladas en la tabla de Penalidades, registra la infracción en el Cuaderno de Obra, y remite carta de aviso al contratista, adjuntando las evidencias que pudiera haber obtenido, en dicha carta se establece un plazo para la subsanación de la infracción, de ser aplicable.

El Contratista revisa el caso notificado y procede a subsanarlo en el plazo establecido, será pasible de la penalidad establecida en numeral 7 de otras penalidades.

El Supervisor de Obra procede a calcular la penalidad según la Tabla de penalidades, sobre la base del Monto del Contrato vigente al momento de detectado el incumplimiento, por día, personal de ocurrencia, de corresponder, verificando antes que el monto acumulado de penalidades aplicadas no haya excedido el monto máximo de penalidad admisible, equivalente al diez por ciento (10%) del monto del contrato vigente.

El Supervisor de Obra registra en el cuaderno de obra la aplicación de la penalidad y mediante carta comunica a la Entidad que la penalidad será incluida en la siguiente valorización.

El Supervisor de Obra elabora y remite la valorización con la aplicación de la penalidad. En los casos que el monto acumulado de penalidades aplicadas haya excedido el monto máximo admisible, el Supervisor de obra evaluará y podrá proponer a la Entidad que inicie la Resolución del Contrato de obra.



**EJECUCIÓN DE OBRA.**

El Contratista ejecutará la Obra en estricto cumplimiento del Expediente Técnico. Los materiales, herramientas y Mano de Obra, serán tomando en consideración de acuerdo a lo definido en el expediente técnico.



La construcción, sin excepción, comprenderá las mejores prácticas de ejecución de Obras, empleando procedimientos constructivos de calidad, equipos y técnicas de última generación acordes con las tecnologías vigentes, a fin de asegurar un producto de calidad.

**XXIII. ERRORES O CONTRADICCIONES.**

El Contratista debe hacer notar a la Entidad cualquier error o contradicción en los documentos, poniéndolo de inmediato en conocimiento del Supervisor.

Se entiende que, para realizar su propuesta, el postor ha analizado el expediente técnico, ha realizado sus propios Metrados y ha considerado todos los gastos para desarrollar la obra de acuerdo a los planos entregados.

**XXIV. OBRAS PROVISIONALES.**

El Contratista deberá acondicionar ambientes temporales que permitan, tanto al Contratista a la Supervisión, el normal desarrollo de sus actividades, debiendo incluir oficinas, almacenes de equipos y materiales, los mismos que deberán quedar habilitados

y equipados a los quince (15) días calendario de iniciado el plazo de ejecución de la obra y conservarse hasta la recepción de la obra.

Estos ambientes ofrecerán adecuadas condiciones de estabilidad, aislamiento, ventilación e iluminación y deberán estar provistos de adecuadas instalaciones eléctricas, sanitarias y comunicaciones de ser necesarias.

Asimismo, el Contratista instalará las facilidades en función de la magnitud de la obra a realizar, debiendo reunir en cualquier caso las siguientes condiciones.

- El almacenaje de los materiales excepto los no perecederos se realizará bajo parte cubierta, exigiéndose cerramientos laterales que tengan ventilación natural mediante aberturas practicables.
- La obra dispondrá de servicios sanitarios adecuados a la cantidad de personal obrero empleado.
- Los depósitos o almacenes, talleres, casilla de vigilancia, vestuarios para el personal, servicios higiénicos, etc., cumplirán con las condiciones de higiene imprescindible para su uso, a criterio del Supervisor.

Los gastos, que demande la instalación, el funcionamiento y conservación de los ambientes para la ejecución de la Obra, se extenderán hasta la recepción de la obra y corren por cuenta del Contratista.



Estas prescripciones no son excluyentes de otras previsiones que pudiera adoptar el Contratista para el más eficaz desarrollo de las actividades relacionadas a la ejecución de la obra, pero, en cualquier caso, deberá mantener informado al Supervisor de las modificaciones que sobre el particular llevará a cabo, debiendo merecer su visto bueno.

El Contratista será responsable de la vigilancia general de las obras en forma continua, para prevenir sustracciones o deterioros de los materiales, enseres, estructuras y otros bienes propios o ajenos; en caso de pérdida correrá con los gastos que demande su sustitución.



El Contratista deberá colocar cercos, protecciones, barreras, letreros, señales y luces de peligro y tomar las demás precauciones necesarias en todas las maquinarias y partes del campamento donde puedan producirse accidentes.

### 3.2 REQUISITOS DE CALIFICACION

A	CAPACIDAD TÉCNICA Y PROFESIONAL																					
A.1	EQUIPAMIENTO ESTRATÉGICO																					
	Requisitos:																					
	<table><tr><th>Nº</th><th>EQUIPO</th><th>CANTIDAD</th></tr><tr><td>1</td><td>MEZCLADORA DE CONCRETO DE 9-11P3</td><td>1</td></tr><tr><td>2</td><td>VIBRADOR DE CONCRETO 4 HP 1.25"</td><td>1</td></tr><tr><td>3</td><td>MAQUINA DE SOLDAR 350 A</td><td>1</td></tr><tr><td>4</td><td>COMPACTADORA VIBR. TIPO PLANCHA DE 4HP</td><td>1</td></tr><tr><td>5</td><td>CARGADOR SOBRE LLANTAS DE 125-135 HP 3 yd3</td><td>1</td></tr><tr><td>6</td><td>CAMION VOLQUETE DE 15 m3</td><td>1</td></tr></table>	Nº	EQUIPO	CANTIDAD	1	MEZCLADORA DE CONCRETO DE 9-11P3	1	2	VIBRADOR DE CONCRETO 4 HP 1.25"	1	3	MAQUINA DE SOLDAR 350 A	1	4	COMPACTADORA VIBR. TIPO PLANCHA DE 4HP	1	5	CARGADOR SOBRE LLANTAS DE 125-135 HP 3 yd3	1	6	CAMION VOLQUETE DE 15 m3	1
Nº	EQUIPO	CANTIDAD																				
1	MEZCLADORA DE CONCRETO DE 9-11P3	1																				
2	VIBRADOR DE CONCRETO 4 HP 1.25"	1																				
3	MAQUINA DE SOLDAR 350 A	1																				
4	COMPACTADORA VIBR. TIPO PLANCHA DE 4HP	1																				
5	CARGADOR SOBRE LLANTAS DE 125-135 HP 3 yd3	1																				
6	CAMION VOLQUETE DE 15 m3	1																				
	Acreditación:																					

	<p>De conformidad con el numeral 49.3 del artículo 49 y el literal e) del numeral 139.1 del artículo 139 del Reglamento este requisito de calificación se acredita para la suscripción del contrato.</p> <p><b>Importante</b></p> <p><i>No corresponde solicitar como equipamiento que el postor cuente con oficinas, locales u otros espacios físicos. Asimismo, no se puede requerir características, años de antigüedad y demás condiciones del equipamiento que no consten en el expediente técnico.</i></p>				
<b>A.2</b>	<b>CALIFICACIONES DEL PLANTEL PROFESIONAL CLAVE</b>				
	<b>FORMACIÓN ACADÉMICA DEL PLANTEL PROFESIONAL CLAVE</b>				
	<p><b>Requisitos:</b></p> <table border="1"> <thead> <tr> <th>Cargo</th><th>Profesión</th></tr> </thead> <tbody> <tr> <td>Residente de Obra</td><td>Ingeniero Civil, Titulado</td></tr> </tbody> </table> <p><b>Acreditación:</b> De conformidad con el numeral 49.3 del artículo 49 y el literal e) del numeral 139.1 del artículo 139 del Reglamento este requisito de calificación se acredita para la suscripción del contrato.</p> <p><b>Importante</b></p> <ul style="list-style-type: none"> <li><i>El residente de la obra debe cumplir las calificaciones establecidas en el artículo 179 del Reglamento.</i></li> </ul>	Cargo	Profesión	Residente de Obra	Ingeniero Civil, Titulado
Cargo	Profesión				
Residente de Obra	Ingeniero Civil, Titulado				
<b>A.3</b>	<b>EXPERIENCIA DEL PLANTEL PROFESIONAL CLAVE</b>				
	<p><b>Requisitos:</b></p> <table border="1"> <thead> <tr> <th>Cargo</th><th>Experiencia</th></tr> </thead> <tbody> <tr> <td>Residente de Obra (Inge Civil colegiado y habilitado)</td><td>Con experiencia acumulada mínima de veinticuatro (24) meses, como Ingeniero Residente de obra y/o Residente y/o Residente Principal y/o Jefe de Supervisión y/o Supervisor y/o Inspector, en la ejecución y/o supervisión y/o inspección de obras en general que se computa desde la fecha de la colegiatura</td></tr> </tbody> </table> <p><b>Acreditación:</b> De conformidad con el numeral 49.3 del artículo 49 y el literal e) del numeral 139.1 del artículo 139 del Reglamento este requisito de calificación se acredita para la suscripción del contrato.</p> <p><b>Importante</b></p> <p><i>El residente de la obra debe cumplir la experiencia mínima establecida en el artículo 179 del Reglamento.</i></p>	Cargo	Experiencia	Residente de Obra (Inge Civil colegiado y habilitado)	Con experiencia acumulada mínima de veinticuatro (24) meses, como Ingeniero Residente de obra y/o Residente y/o Residente Principal y/o Jefe de Supervisión y/o Supervisor y/o Inspector, en la ejecución y/o supervisión y/o inspección de obras en general que se computa desde la fecha de la colegiatura
Cargo	Experiencia				
Residente de Obra (Inge Civil colegiado y habilitado)	Con experiencia acumulada mínima de veinticuatro (24) meses, como Ingeniero Residente de obra y/o Residente y/o Residente Principal y/o Jefe de Supervisión y/o Supervisor y/o Inspector, en la ejecución y/o supervisión y/o inspección de obras en general que se computa desde la fecha de la colegiatura				
<b>B</b>	<b>EXPERIENCIA DEL POSTOR EN LA ESPECIALIDAD</b>				
	<p><b>Requisitos:</b></p> <p>El postor debe acreditar un monto facturado acumulado equivalente a una (01) vez el valor referencial de la contratación, en la ejecución de obras similares, durante los 10 años anteriores a la fecha de la presentación de ofertas que se computarán desde la suscripción del acta de recepción de obra.</p> <p><b>Se considerará obra similar a:</b> Construcción y/o Reconstrucción y/o Rehabilitación y/o Reforzamiento de salas de uso múltiple y/o auditorios y/o centros de información de entidades públicas o privadas.</p>				







Acreditación:

La experiencia del postor se acreditará con copia simple de: (i) contratos y sus respectivas actas de recepción de obra; (ii) contratos y sus respectivas resoluciones de liquidación; o (iii) contratos y sus respectivas constancias de prestación o cualquier otra documentación<sup>1</sup> de la cual se desprenda fehacientemente que la obra fue concluida, así como el monto total que implicó su ejecución; correspondientes a un máximo de veinte (20) contrataciones.

En los casos que se acredite experiencia adquirida en consorcio, debe presentarse la promesa de consorcio o el contrato de consorcio del cual se desprenda fehacientemente el porcentaje de las obligaciones que se asumió en el contrato presentado; de lo contrario, no se computará la experiencia proveniente de dicho contrato.

Asimismo, cuando se presenten contratos derivados de procesos de selección convocados antes del 20.09.2012, la calificación se ceñirá al método descrito en la Directiva "Participación de Proveedores en Consorcio en las Contrataciones del Estado", debiendo presumirse que el porcentaje de las obligaciones equivale al porcentaje de participación de la promesa de consorcio o del contrato de consorcio. En caso que en dichos documentos no se consigne el porcentaje de participación se presumirá que las obligaciones se ejecutaron en partes iguales.

Si el titular de la experiencia no es el postor, consignar si dicha experiencia corresponde a la matriz en caso que el postor sea sucursal, o fue transmitida por reorganización societaria, debiendo acompañar la documentación sustentadora correspondiente.

Si el postor acredita experiencia de una persona absorbida como consecuencia de una reorganización societaria, debe presentar adicionalmente el **Anexo N° 9**.

Cuando los contratos presentados se encuentren expresados en moneda extranjera, debe indicarse el tipo de cambio venta publicado por la Superintendencia de Banca, Seguros y AFP correspondiente a la fecha de suscripción.

Sin perjuicio de lo anterior, los postores deben llenar y presentar el **Anexo N° 10** referido a la experiencia del postor en la especialidad.

Importante

*En el caso de consorcios, la calificación de la experiencia se realiza conforme a la Directiva "Participación de Proveedores en Consorcio en las Contrataciones del Estado".*

Importante

- Si como resultado de una consulta u observación corresponde precisarse o ajustarse el requerimiento, se solicita la autorización del área usuaria y se pone de conocimiento de tal hecho a la dependencia que aprobó el expediente de contratación, de conformidad con el numeral 72.3 del artículo 72 del Reglamento.
- Los requisitos de calificación determinan si los postores cuentan con las capacidades necesarias para ejecutar el contrato, lo que debe ser acreditado documentalmente, y no mediante declaración jurada.

<sup>1</sup> De acuerdo con la Opinión N° 185-2017/DTN "cualquier otra documentación", se entiende como tal a todo documento emitido por la Entidad contratante con ocasión de la ejecución de la obra que cumpla con demostrar de manera indubitable aquello que se acredita, por ejemplo mediante, las resoluciones de liquidación de obra, las actas de recepción de conformidad, entre otros.



### 3.1. REQUISITOS DE CALIFICACIÓN

A	CAPACIDAD TÉCNICA Y PROFESIONAL																					
A.1	EQUIPAMIENTO ESTRATÉGICO																					
	<div>Requisitos:</div> <table><tr><th>Nº</th><th>EQUIPO</th><th>CANTIDAD</th></tr><tr><td>1</td><td>MEZCLADORA DE CONCRETO DE 9-11P3</td><td>1</td></tr><tr><td>2</td><td>VIBRADOR DE CONCRETO 4 HP 1.25"</td><td>1</td></tr><tr><td>3</td><td>MAQUINA DE SOLDAR 350 A</td><td>1</td></tr><tr><td>4</td><td>COMPACTADORA VIBR. TIPO PLANCHA DE 4HP</td><td>1</td></tr><tr><td>5</td><td>CARGADOR SOBRE LLANTAS DE 125-135 HP 3 yd3</td><td>1</td></tr><tr><td>6</td><td>CAMION VOLQUETE DE 15 m3</td><td>1</td></tr></table> <div>Acreditación:</div> <p>De conformidad con el numeral 49.3 del artículo 49 y el literal e) del numeral 139.1 del artículo 139 del Reglamento este requisito de calificación se acredita para la suscripción del contrato.</p> <div><div>Importante</div><div>No corresponde solicitar como equipamiento que el postor cuente con oficinas, locales u otros espacios físicos. Asimismo, no se puede requerir características, años de antigüedad y demás condiciones del equipamiento que no consten en el expediente técnico.</div></div>	Nº	EQUIPO	CANTIDAD	1	MEZCLADORA DE CONCRETO DE 9-11P3	1	2	VIBRADOR DE CONCRETO 4 HP 1.25"	1	3	MAQUINA DE SOLDAR 350 A	1	4	COMPACTADORA VIBR. TIPO PLANCHA DE 4HP	1	5	CARGADOR SOBRE LLANTAS DE 125-135 HP 3 yd3	1	6	CAMION VOLQUETE DE 15 m3	1
Nº	EQUIPO	CANTIDAD																				
1	MEZCLADORA DE CONCRETO DE 9-11P3	1																				
2	VIBRADOR DE CONCRETO 4 HP 1.25"	1																				
3	MAQUINA DE SOLDAR 350 A	1																				
4	COMPACTADORA VIBR. TIPO PLANCHA DE 4HP	1																				
5	CARGADOR SOBRE LLANTAS DE 125-135 HP 3 yd3	1																				
6	CAMION VOLQUETE DE 15 m3	1																				
A.2	CALIFICACIONES DEL PLANTEL PROFESIONAL CLAVE																					
	FORMACIÓN ACADÉMICA DEL PLANTEL PROFESIONAL CLAVE																					
	<div>Requisitos:</div> <table><tr><th>Cargo</th><th>Profesión</th></tr><tr><td>Residente de Obra</td><td>Ingeniero Civil, Titulado</td></tr></table> <div>Acreditación:</div> <p>De conformidad con el numeral 49.3 del artículo 49 y el literal e) del numeral 139.1 del artículo 139 del Reglamento este requisito de calificación se acredita para la suscripción del contrato.</p> <div><div>Importante</div><div>El residente de la obra debe cumplir las calificaciones establecidas en el artículo 179 del Reglamento.</div></div>	Cargo	Profesión	Residente de Obra	Ingeniero Civil, Titulado																	
Cargo	Profesión																					
Residente de Obra	Ingeniero Civil, Titulado																					
A.3	EXPERIENCIA DEL PLANTEL PROFESIONAL CLAVE																					
	<div>Requisitos:</div> <table><tr><th>Cargo</th><th>Experiencia</th></tr><tr><td>Residente de Obra (Ingeniero Civil colegiado y habilitado)</td><td>Con experiencia acumulada mínima de veinticuatro (24) meses, como Ingeniero Residente de obra y/o Residente y/o Residente Principal y/o Jefe de Supervisión y/o Supervisor y/o Inspector, en la ejecución y/o supervisión y/o inspección de obras en general que se computa desde la fecha de la colegiatura</td></tr></table> <div>Acreditación:</div> <p>De conformidad con el numeral 49.3 del artículo 49 y el literal e) del numeral 139.1 del artículo 139 del Reglamento este requisito de calificación se acredita para la suscripción del contrato.</p> <div><div>Importante</div><div>El residente de la obra debe cumplir la experiencia mínima establecida en el artículo 179 del Reglamento.</div></div>	Cargo	Experiencia	Residente de Obra (Ingeniero Civil colegiado y habilitado)	Con experiencia acumulada mínima de veinticuatro (24) meses, como Ingeniero Residente de obra y/o Residente y/o Residente Principal y/o Jefe de Supervisión y/o Supervisor y/o Inspector, en la ejecución y/o supervisión y/o inspección de obras en general que se computa desde la fecha de la colegiatura																	
Cargo	Experiencia																					
Residente de Obra (Ingeniero Civil colegiado y habilitado)	Con experiencia acumulada mínima de veinticuatro (24) meses, como Ingeniero Residente de obra y/o Residente y/o Residente Principal y/o Jefe de Supervisión y/o Supervisor y/o Inspector, en la ejecución y/o supervisión y/o inspección de obras en general que se computa desde la fecha de la colegiatura																					
B	EXPERIENCIA DEL POSTOR EN LA ESPECIALIDAD																					
	<div>Requisitos:</div>																					

El postor debe acreditar un monto facturado acumulado equivalente a **una (01) vez el valor referencial de la contratación**, en la ejecución de obras similares, durante los 10 años anteriores a la fecha de la presentación de ofertas que se computarán desde la suscripción del acta de recepción de obra.

**Se considerará obra similar a:** Construcción y/o Reconstrucción y/o Rehabilitación y/o Reforzamiento de salas de uso múltiple y/o auditorios y/o centros de información de entidades públicas o privadas.

Acreditación:

La experiencia del postor se acreditará con copia simple de: (i) contratos y sus respectivas actas de recepción de obra; (ii) contratos y sus respectivas resoluciones de liquidación; o (iii) contratos y sus respectivas constancias de prestación o cualquier otra documentación<sup>21</sup> de la cual se desprenda fehacientemente que la obra fue concluida, así como el monto total que implicó su ejecución; correspondientes a un máximo de veinte (20) contrataciones.

En los casos que se acredite experiencia adquirida en consorcio, debe presentarse la promesa de consorcio o el contrato de consorcio del cual se desprenda fehacientemente el porcentaje de las obligaciones que se asumió en el contrato presentado; de lo contrario, no se computará la experiencia proveniente de dicho contrato.

Asimismo, cuando se presenten contratos derivados de procesos de selección convocados antes del 20.09.2012, la calificación se ceñirá al método descrito en la Directiva "Participación de Proveedores en Consorcio en las Contrataciones del Estado", debiendo presumirse que el porcentaje de las obligaciones equivale al porcentaje de participación de la promesa de consorcio o del contrato de consorcio. En caso que en dichos documentos no se consigne el porcentaje de participación se presumirá que las obligaciones se ejecutaron en partes iguales.

Si el titular de la experiencia no es el postor, consignar si dicha experiencia corresponde a la matriz en caso que el postor sea sucursal, o fue transmitida por reorganización societaria, debiendo acompañar la documentación sustentatoria correspondiente.

Si el postor acredita experiencia de otra persona jurídica como consecuencia de una reorganización societaria, debe presentar adicionalmente el **Anexo N° 9**.

Cuando los contratos presentados se encuentren expresados en moneda extranjera, debe indicarse el tipo de cambio venta publicado por la Superintendencia de Banca, Seguros y AFP correspondiente a la fecha de suscripción.

Sin perjuicio de lo anterior, los postores deben llenar y presentar el **Anexo N° 10** referido a la experiencia del postor en la especialidad.

**Importante**

*En el caso de consorcios, la calificación de la experiencia se realiza conforme a la Directiva "Participación de Proveedores en Consorcio en las Contrataciones del Estado".*

**Importante**

- Si como resultado de una consulta u observación corresponde precisarse o ajustarse el requerimiento, se solicita la autorización del área usuaria y se pone de conocimiento de tal hecho a la dependencia que aprobó el expediente de contratación, de conformidad con el numeral 72.3 del artículo 72 del Reglamento.*
- Los requisitos de calificación determinan si los postores cuentan con las capacidades necesarias para ejecutar el contrato, lo que debe ser acreditado documentalmente, y no mediante declaración jurada.*

<sup>21</sup> De acuerdo con la **Opinión N° 185-2017/DTN** "cualquier otra documentación", se entiende como tal a todo documento emitido por la Entidad contratante con ocasión de la ejecución de la obra que cumpla con demostrar de manera indubitable aquello que se acredita, por ejemplo, mediante las resoluciones de liquidación de obra, las actas de recepción de conformidad, entre otros.

#### CAPÍTULO IV FACTORES DE EVALUACIÓN

La evaluación se realiza sobre la base de cien (100) puntos.

Para determinar la oferta con el mejor puntaje y el orden de prelación de las ofertas, se considera lo siguiente:

FACTOR DE EVALUACIÓN	PUNTAJE / METODOLOGÍA PARA SU ASIGNACIÓN
<b>A. PRECIO</b>	
<p><u>Evaluación:</u></p> <p>Se evaluará considerando el precio ofertado por el postor.</p> <p><u>Acreditación:</u></p> <p>Se acreditará mediante el documento que contiene el precio de la oferta (<b>Anexo N° 6</b>).</p>	<p>La evaluación consistirá en otorgar el máximo puntaje a la oferta de precio más bajo y se otorga a las demás ofertas puntajes inversamente proporcionales a sus respectivos precios, según la siguiente fórmula:</p> $P_i = \frac{O_m \times PMP}{O_i}$ <p>I = Oferta P<sub>i</sub> = Puntaje de la oferta a evaluar O<sub>i</sub> = Precio i O<sub>m</sub> = Precio de la oferta más baja PMP = Puntaje máximo del precio</p> <p>[100]<sup>22</sup> puntos</p>

#### Importante

*Los factores de evaluación elaborados por el órgano encargado de las contrataciones o comité de selección, según corresponda, deben ser objetivos y guardan vinculación, razonabilidad y proporcionalidad con el objeto de la contratación. Asimismo, estos no pueden calificar con puntaje el cumplimiento del Expediente Técnico ni los requisitos de calificación.*

<sup>22</sup> De 88 a 100 puntos, en el caso de obras bajo la modalidad de ejecución llave en mano en las que se puede incluir adicionalmente el factor capacitación. De 83 a 100 puntos, si adicionalmente, se incluyen los factores de sostenibilidad ambiental y social e integridad en la contratación pública (cuando el valor referencial supere el monto establecido por la Ley de Presupuesto del Sector Público para la Adjudicación Simplificada).

## CAPÍTULO V PROFORMA DEL CONTRATO

Conste por el presente documento, la **CONTRATACIÓN DE LA EJECUCIÓN DE OBRA: “CREACIÓN DEL SERVICIO DE HABITABILIDAD INSTITUCIONAL EN EL LOCAL DE USOS MÚLTIPLES DE LA LOCALIDAD DE HUACHO DISTRITO DE BELLAVISTA DE LA PROVINCIA DE BELLAVISTA DEL DEPARTAMENTO DE SAN MARTIN” CON CUI N° 2633809**, que celebra de una parte [CONSIGNAR EL NOMBRE DE LA ENTIDAD], en adelante LA ENTIDAD, con RUC N° [.....], con domicilio legal en [.....], representada por [.....], identificado con DNI N° [.....], y de otra parte [.....], con RUC N° [.....], con domicilio legal en [.....], inscrita en la Ficha N° [.....] Asiento N° [.....] del Registro de Personas Jurídicas de la ciudad de [.....], debidamente representado por su Representante Legal, [.....], con DNI N° [.....], según poder inscrito en la Ficha N° [.....], Asiento N° [.....] del Registro de Personas Jurídicas de la ciudad de [.....], a quien en adelante se le denominará EL CONTRATISTA en los términos y condiciones siguientes:

### **CLÁUSULA PRIMERA: ANTECEDENTES**

Con fecha [.....], el órgano encargado de las contrataciones o comité de selección, según corresponda, adjudicó la buena pro de la **ADJUDICACIÓN SIMPLIFICADA N° [CONSIGNAR NOMENCLATURA DEL PROCEDIMIENTO DE SELECCIÓN]** para la Contratación de la **CONTRATACIÓN DE LA EJECUCIÓN DE OBRA: “CREACIÓN DEL SERVICIO DE HABITABILIDAD INSTITUCIONAL EN EL LOCAL DE USOS MÚLTIPLES DE LA LOCALIDAD DE HUACHO DISTRITO DE BELLAVISTA DE LA PROVINCIA DE BELLAVISTA DEL DEPARTAMENTO DE SAN MARTIN” CON CUI N° 2633809**, a [INDICAR NOMBRE DEL GANADOR DE LA BUENA PRO], cuyos detalles e importe constan en los documentos integrantes del presente contrato.

### **CLÁUSULA SEGUNDA: OBJETO**

El presente contrato tiene por objeto **CONTRATACIÓN DE LA EJECUCIÓN DE OBRA: “CREACIÓN DEL SERVICIO DE HABITABILIDAD INSTITUCIONAL EN EL LOCAL DE USOS MÚLTIPLES DE LA LOCALIDAD DE HUACHO DISTRITO DE BELLAVISTA DE LA PROVINCIA DE BELLAVISTA DEL DEPARTAMENTO DE SAN MARTIN” CON CUI N° 2633809**.

### **CLÁUSULA TERCERA: MONTO CONTRACTUAL**

El monto total del presente contrato asciende a [CONSIGNAR MONEDA Y MONTO], que incluye todos los impuestos de Ley.

Este monto comprende el costo de la ejecución de la obra, todos los tributos, seguros, transporte, inspecciones, pruebas y, de ser el caso, los costos laborales conforme a la legislación vigente, así como cualquier otro concepto que pueda tener incidencia sobre la ejecución de la prestación materia del presente contrato.

### **CLÁUSULA CUARTA: DEL PAGO<sup>23</sup>**

LA ENTIDAD se obliga a pagar la contraprestación a EL CONTRATISTA en [INDICAR MONEDA], en periodos de valorización [CONSIGNAR MENSUALES U OTRO TIPO DE PERIODO], conforme a lo previsto en la sección específica de las bases. Asimismo, LA ENTIDAD o EL CONTRATISTA, según corresponda, se obligan a pagar el monto correspondiente al saldo de la liquidación del contrato de obra, en el plazo de [CONSIGNAR PLAZO EN DÍAS] días calendario, computados desde el día siguiente del consentimiento de la liquidación.

En caso de retraso en el pago de las valorizaciones, por razones imputables a LA ENTIDAD, EL CONTRATISTA tiene derecho al reconocimiento de los intereses legales efectivos, de conformidad con el artículo 39 de la Ley de Contrataciones del Estado y los artículos 1244, 1245 y 1246 del Código Civil. Para tal efecto, se formulará una valorización de intereses y el pago se efectuará en las valorizaciones siguientes.

<sup>23</sup> En cada caso concreto, dependiendo de la naturaleza del contrato, podrá adicionarse la información que resulte pertinente a efectos de generar el pago.

#### **CLÁUSULA QUINTA: DEL PLAZO DE LA EJECUCIÓN DE LA PRESTACIÓN**

El plazo de ejecución del presente contrato es de [.....] días calendario, el mismo que se computa desde el día siguiente de cumplidas las condiciones previstas en el artículo 176 del Reglamento.

#### **CLÁUSULA SEXTA: PARTES INTEGRANTES DEL CONTRATO**

El presente contrato está conformado por las bases integradas, la oferta ganadora, así como los documentos derivados del procedimiento de selección que establezcan obligaciones para las partes.

#### **CLÁUSULA SÉTIMA: GARANTÍAS**

EL CONTRATISTA entregó al perfeccionamiento del contrato la respectiva garantía incondicional, solidaria, irrevocable, y de realización automática en el país al solo requerimiento, a favor de LA ENTIDAD, por los conceptos, montos y vigencias siguientes:

- De fiel cumplimiento del contrato: [CONSIGNAR EL MONTO], a través de la [INDICAR EL TIPO DE GARANTÍA PRESENTADA] N° [INDICAR NÚMERO DEL DOCUMENTO] emitida por [SEÑALAR EMPRESA QUE LA EMITE]. Monto que es equivalente al diez por ciento (10%) del monto del contrato original, la misma que debe mantenerse vigente hasta el consentimiento de la liquidación final.

##### **Importante**

*Al amparo de lo dispuesto en el numeral 149.4 del artículo 149 del Reglamento de la Ley de Contrataciones del Estado, en el caso de contratos de ejecución de obras que se sujeten a las condiciones establecidas en dicho artículo, si el postor ganador de la buena pro solicita la retención del diez por ciento (10%) del monto del contrato original como garantía de fiel cumplimiento de contrato, debe consignarse lo siguiente:*

- *“De fiel cumplimiento del contrato: [CONSIGNAR EL MONTO], a través de la retención que debe efectuar LA ENTIDAD, durante la primera mitad del número total de pagos a realizarse, de forma prorrateada, con cargo a ser devuelto a la finalización del mismo.”*

#### **CLÁUSULA OCTAVA: EJECUCIÓN DE GARANTÍAS POR FALTA DE RENOVACIÓN**

LA ENTIDAD puede solicitar la ejecución de las garantías cuando EL CONTRATISTA no las hubiere renovado antes de la fecha de su vencimiento, conforme a lo dispuesto en el literal a) del numeral 155.1 del artículo 155 del Reglamento de la Ley de Contrataciones del Estado.

#### **CLÁUSULA NOVENA: ADELANTO DIRECTO**

“LA ENTIDAD otorgará **UN SOLO** adelanto directo por el 10 % del monto del contrato original”

EL CONTRATISTA debe solicitar formalmente el **ADELANTO DIRECTO** dentro de los ocho (8) días siguientes a la suscripción del contrato, adjuntando a su solicitud la garantía por adelantos mediante carta fianza o póliza de caución y el comprobante de pago correspondiente. LA ENTIDAD debe entregar el monto solicitado dentro de los siete (7) días siguientes a la presentación de la solicitud de EL CONTRATISTA.

Vencido el plazo para solicitar el adelanto no procederá la solicitud.

#### **CLÁUSULA DÉCIMA: ADELANTO PARA MATERIALES E INSUMOS**

“LA ENTIDAD otorgará adelantos para materiales e insumos por el **20%<sup>24</sup>** del monto del contrato

<sup>24</sup> De conformidad con el numeral 180.2 del artículo 180 del Reglamento, los adelantos para materiales e insumos, no pueden superar el veinte por ciento (20%) del monto del contrato original, y en el caso de contratos bajo la modalidad de llave en mano, en los que se haya previsto el adelanto para equipamiento y mobiliario, no pueden superar en conjunto dicho porcentaje.



original, conforme al calendario de adquisición de materiales e insumos presentado por EL CONTRATISTA.

La entrega de los adelantos se realizará en un plazo de **siete (07)** días calendario previos a la fecha prevista en el calendario de adquisición de materiales e insumos para cada adquisición, con la finalidad que EL CONTRATISTA pueda disponer de los materiales e insumos en la oportunidad prevista en el calendario de avance de obra valorizado. Para tal efecto, EL CONTRATISTA debe solicitar la entrega del adelanto en un plazo de **ocho (08)** días calendario anteriores al inicio del plazo antes mencionado, adjuntando a su solicitud la garantía por adelantos mediante carta fianza o póliza de caución y el comprobante de pago respectivo.

**CLÁUSULA UNDÉCIMA: CONFORMIDAD DE LA OBRA**

La conformidad de la obra será dada con la suscripción del Acta de Recepción de Obra.

**CLÁUSULA DUODÉCIMA: DECLARACIÓN JURADA DEL CONTRATISTA**

EL CONTRATISTA declara bajo juramento que se compromete a cumplir las obligaciones derivadas del presente contrato, bajo sanción de quedar inhabilitado para contratar con el Estado en caso de incumplimiento.

**CLÁUSULA DÉCIMA TERCERA: ASIGNACIÓN DE RIESGOS DEL CONTRATO DE OBRA**

Anexo N° 03				
Formato para asignar los riesgos				
1. NÚMERO Y FECHA DEL DOCUMENTO		Número	Fecha	2. DATOS GENERALES DEL PROYECTO
		1-2025	25/01/2025	Nombre del Proyecto Ubicación Geográfica
		"CREACION DEL SERVICIO DE HABITABILIDAD INSTITUCIONAL EN EL LOCAL DE USOS MULTIPLES DE LA LOCALIDAD DE HUACHO DISTRITO DE BELLAVISTA DE LA PROVINCIA DE BELLAVISTA DEL DEPARTAMENTO DE SAN MARTIN" CON CODIGO UNICO DE INVERSIONES 2833809		
		LOCALIDAD DE HUACHO - BELLAVISTA - BELLAVISTA - SAN MARTIN		

4 PLAN DE RESPUESTA A LOS RIESGOS						
3. INFORMACIÓN DEL RIESGO			4.1 ESTRATEGIA SELECCIONADA			4.2 ACCIONES A REALIZAR EN EL MARCO DEL PLAN
3.1 CÓDIGO DE RIESGO	3.2 DESCRIPCIÓN DEL RIESGO	3.3 PRIORIDAD DEL RIESGO	4.1.1 Evitar el riesgo	4.1.2 Mitigar el riesgo	4.1.3 Aceptar el riesgo	4.1.4 Transferir el riesgo
R001	Riesgo de errores o deficiencias en el diseño que repercutan en el costo o la calidad de la infraestructura, nivel de servicio y/o puedan Provocar retrasos en la ejecución de la obra.	Baja Prioridad	X			
						4.3 RIESGO ASIGNADO A
						Entidad
						Contratista
						X

MUNICIPALIDAD PROVINCIAL DE BELLAVISTA - REGION SAN MARTIN

Ing. Rosier Alexei Cieza Benavides  
CIP N° 255630

elaboración

MUNICIPALIDAD PROVINCIAL DE BELLAVISTA - REGION SAN MARTIN

Ing. Chery Carmona Pontado Alvariano  
CIP N° 196651

GERENTE DE INFRAESTRUCTURA

Nombres y Apellidos del responsable de su aprobación

Anexo N° 02  
Matriz de probabilidad e impacto según Guía PMBOK

1. PROBABILIDAD DE OCURRENCIA		Muy Alta	0.90	0.045	0.090	0.180	0.360	0.720
		Alta	0.70	0.025	0.070	0.140	0.280	0.560
		Moderada	0.50	0.025	0.050	0.100	0.200	0.400
		Baja	0.30	0.015	0.030	0.060	0.120	0.240
		Muy Baja	0.10	0.005	0.010	0.020	0.040	0.080
		2. IMPACTO EN LA EJECUCION DE LA OBRA		Muy Bajo		Bajo	Moderado	Alto
3. PRIORIDAD DEL RIESGO								
				Baja	Moderada	Alta		

MUNICIPALIDAD PROVINCIAL DE  
BELLAVISTA – REGIÓN SAN MARTÍN  
Ing. Charly Carlosman Pinedo Alvarado  
CIP N° 196651  
GERENTE DE INFRAESTRUCTURA

MUNICIPALIDAD PROVINCIAL DE  
BELLAVISTA – REGIÓN SAN MARTÍN  
Ing. Rosner Alexer Cieza Benavides  
CIP N° 265610  
SUB GERENTE DE ESTUDIOS Y PROYECTOS

Anexo N° 01					
Formato para identificar, analizar y dar respuesta a riesgos					
1	NÚMERO Y FECHA DEL DOCUMENTO	Número	1-2025		
		Fecha	25/01/2025		
2	DATOS GENERALES DEL PROYECTO	Nombre del Proyecto	"CREACION DEL SERVICIO DE HABITABILIDAD INSTITUCIONAL EN EL LOCAL DE USOS MULTIPLES DE LA LOCALIDAD DE HUACHO DISTRITO DE BELLAVISTA DE LA PROVINCIA DE BELLAVISTA DEL DEPARTAMENTO DE SAN MARTIN", CON CODIGO UNICO DE INVERSIONES 2633809		
		Ubicación Geográfica	LOCALIDAD DE HUACHO - BELLAVISTA - BELLAVISTA - SAN MARTIN		
3 IDENTIFICACIÓN DE RIESGOS					
3.1	CÓDIGO DE RIESGO	RO04			
	DESCRIPCIÓN DEL RIESGO	Riesgo de errores o deficiencias en el diseño que repercutan en la ejecución, en el costo o la calidad de la infraestructura, nivel de servicio y/o pueden provocar retrasos en la ejecución de la obra.			
	CAUSA(S) GENERADORA(S)	Causa N° 1	Inadecuación, recolección de datos de campo del proyecto		
		Causa N° 2	diseño, metrados, costos y presupuestos mal planeados		
4 ANÁLISIS CUALITATIVO DE RIESGOS					
4.1	PROBABILIDAD DE OCURRENCIA		4.2 IMPACTO EN LA EJECUCIÓN DE LA OBRA		
	Muy baja	0.10	X	Muy bajo	0.05
	Baja	0.30		Bajo	0.10
	Moderada	0.50		Moderado	0.20
	Alta	0.70		Alto	0.40
	Muy alta	0.90		Muy alto	0.80
	Muy baja	0.100		Bajo	0.100
4.3 PRIORIZACIÓN DEL RIESGO					
Puntuación del Riesgo = Probabilidad x Impacto		0.010	Prioridad del Riesgo	Baja Prioridad	
5 RESPUESTA A LOS RIESGOS					
5.1	ESTRATEGIA	Mitigar Riesgo	X	Evitar Riesgo	X
		Aceptar Riesgo		Transferir Riesgo	
5.2	DISIPADOR DE RIESGO	Adecuada recolección de datos de campo conforme para el proyecto; adecuada diseño, metrados, costos y presupuestos a nivel de la elaboración del expediente técnico			
5.3	ACCIONES PARA DAR RESPUESTA	✓ Evaluación oportuna del expediente técnico			

MUNICIPALIDAD PROVINCIAL DE  
BELLAVISTA - REGIÓN SAN MARTÍN  
Ing. Rosver Alexer Cieza Benavides  
CIP N° 265610  
SUB GERENTE DE EST. OBRAS Y PROYECTOS

Nombres y Apellidos del responsable de su  
elaboración

MUNICIPALIDAD PROVINCIAL DE  
BELLAVISTA - REGIÓN SAN MARTÍN  
Ing. Charly Carloman Pintado Altamirano  
CIP N° 196651  
GERENTE DE INFRAESTRUCTURA

Nombres y Apellidos del responsable de su  
aprobación



#### **CLÁUSULA DÉCIMA CUARTA: RESPONSABILIDAD POR VICIOS OCULTOS**

Ni la suscripción del Acta de Recepción de Obra, ni el consentimiento de la liquidación del contrato de obra, enervan el derecho de LA ENTIDAD a reclamar, posteriormente, por defectos o vicios ocultos, conforme a lo dispuesto por los artículos 40 de la Ley de Contrataciones del Estado y 173 de su Reglamento.

El plazo máximo de responsabilidad de EL CONTRATISTA es de siete (7) años, contados a partir de la conformidad de la recepción total de la obra.

#### **CLÁUSULA DÉCIMA QUINTA: PENALIDADES**

Si EL CONTRATISTA incurre en retraso injustificado en la ejecución de las prestaciones objeto del contrato, LA ENTIDAD le aplica automáticamente una penalidad por mora por cada día de atraso, de acuerdo a la siguiente fórmula:

$$\text{Penalidad Diaria} = \frac{0.10 \times \text{monto vigente}}{F \times \text{plazo vigente en días}}$$

Donde:

**F = 0.15 para plazos mayores a sesenta (60) días o;**

**F = 0.40 para plazos menores o iguales a sesenta (60) días.**

El retraso se justifica a través de la solicitud de ampliación de plazo debidamente aprobado. Adicionalmente, se considera justificado el retraso y en consecuencia no se aplica penalidad, cuando EL CONTRATISTA acredite, de modo objetivamente sustentado, que el mayor tiempo transcurrido no le resulta imputable. En este último caso la calificación del retraso como justificado por parte de LA ENTIDAD no da lugar al pago de gastos generales ni costos directos de ningún tipo, conforme el numeral 162.5 del artículo 162 del Reglamento de la Ley de Contrataciones del Estado.

Adicionalmente a la penalidad por mora se aplicarán las siguientes penalidades:

<b>Otras penalidades</b>			
<b>N°</b>	<b>Supuestos de aplicación de penalidad</b>	<b>Forma de cálculo</b>	<b>Procedimiento</b>
1	Cuando el personal acreditado permanece menos de sesenta (60) días desde el inicio de su participación en la ejecución del contrato o del íntegro del plazo de ejecución, si este es menor a los sesenta (60) días, de conformidad con las disposiciones establecidas en el numeral 190.2 del artículo 190 del Reglamento.	0.5 UIT por cada día de ausencia del personal en obra en el plazo previsto.	Según informe del Inspector o Supervisor de la Obra
2	En caso el contratista incumpla con su obligación de ejecutar la prestación con el personal acreditado o debidamente sustituido.	0.5 UIT por cada día de ausencia del personal en obra.	Según informe del Inspector o Supervisor de la Obra
3	Si el contratista o su personal, no permite el acceso al cuaderno de obra al inspector o supervisor de la obra, impidiéndole anotar las ocurrencias.	Cinco por mil (5/1000) del monto de la valorización del periodo por cada día de dicho impedimento.	Según informe del Inspector o Supervisor de la Obra.
4	El contratista emplea materiales y equipos en obra no autorizados previamente por el supervisor o inspector	0.70 UIT Por cada ocasión que se produzca dicho incumplimiento.	Según informe del Inspector o Supervisor de la Obra.

5	El contratista ejecuta trabajos no autorizados previamente por el supervisor o inspector	0.70 UIT Por cada ocasión que se produzca dicho incumplimiento	Según informe del Inspector o Supervisor de la Obra.
6	El contratista no cuenta con materiales y equipos en obra de acuerdo a su calendario de adquisición de materiales	0.20 UIT Por cada día de incumplimiento	Según informe del Inspector o Supervisor de la Obra.
7	El contratista no subsana las observaciones detectadas por el supervisor o inspector dentro de los plazos establecidos en el cuaderno de obra o mediante carta	0.90 UIT Por cada observación no subsanada en el plazo	Según informe del Inspector o Supervisor de la Obra.
8	El residente y/o personal propuesto no se encuentra en obra sin haber justificado su ausencia ante el supervisor o inspector	0.20 UIT Por cada ocasión que se produzca dicho incumplimiento	Según informe del Inspector o Supervisor de la Obra.
9	El contratista no cumple en colocar y mantener la señalización en la zona de trabajo	0.50 UIT Por cada punto de trabajo y cada vez que se produzca dicho incumplimiento	Según informe del Inspector o Supervisor de la Obra.
10	El personal no cuenta con uniformes y equipos de protección completos	0.30 UIT Cada trabajador y cada día que se produzca dicho incumplimiento	Según informe del Inspector o Supervisor de la Obra.
11	El contratista no implementa protocolos sanitarios y se seguridad en el campamento o lugares estratégicos de la obra	0.30 UIT por cada incumplimiento	Según informe del Inspector o Supervisor de la Obra.
12	El contratista no elimina material excedente o elimina en puntos no autorizados por la supervisión o la entidad	0.30 UIT por cada incumplimiento	Según informe del Inspector o Supervisor de la Obra.
13	El contratista proyecta la ejecución física en las valorizaciones	0.50 UIT por cada partida proyectada	Según informe del Inspector o Supervisor de la Obra.
14	El contratista subcontrata partidas para la ejecución física sin autorización de la entidad	0.50 UIT por cada partida subcontratada	Según informe del Inspector o Supervisor de la Obra.
15	El contratista no mitiga la contaminación ambiental, por la extracción y/o eliminación de material excedente y/o daños al Sistema de alcantarillado	0.50 UIT por cada suceso que atente contra el medio ambiente	Según informe del Inspector o Supervisor de la Obra.

#### Importante

*De haberse previsto otras penalidades a las previstas, incluir los supuestos de aplicación de penalidad, la forma de cálculo de la penalidad para cada supuesto y el procedimiento mediante el cual se verifica el supuesto a penalizar, conforme el artículo 163 del Reglamento de la Ley de Contrataciones del Estado.*

Estas penalidades se deducen de las valorizaciones o en la liquidación final, según corresponda; o si fuera necesario, se cobra del monto resultante de la ejecución de la garantía de fiel cumplimiento.

La penalidad por mora y las otras penalidades pueden alcanzar cada una un monto máximo equivalente al diez por ciento (10%) del monto del contrato vigente, o de ser el caso, del ítem que debió ejecutarse.

Cuando se llegue a cubrir el monto máximo de la penalidad por mora o el monto máximo para otras penalidades, LA ENTIDAD puede resolver el contrato por incumplimiento.

#### **CLÁUSULA DÉCIMA SEXTA: RESOLUCIÓN DEL CONTRATO**

Cualquiera de las partes puede resolver el contrato, de conformidad con el numeral 32.3 del artículo 32 y artículo 36 de la Ley de Contrataciones del Estado, y el artículo 164 de su Reglamento. De darse el caso, LA ENTIDAD procederá de acuerdo a lo establecido en los artículos 165 y 207 del Reglamento de la Ley de Contrataciones del Estado.

#### **CLÁUSULA DÉCIMA SÉTIMA: RESPONSABILIDAD DE LAS PARTES**

Cuando se resuelva el contrato por causas imputables a algunas de las partes, se debe resarcir los daños y perjuicios ocasionados, a través de la indemnización correspondiente. Ello no obsta la aplicación de las sanciones administrativas, penales y pecuniarias a que dicho incumplimiento diere lugar, en el caso que éstas correspondan.

Lo señalado precedentemente no exime a ninguna de las partes del cumplimiento de las demás obligaciones previstas en el presente contrato.

#### **CLÁUSULA DÉCIMA OCTAVA: ANTICORRUPCIÓN**

EL CONTRATISTA declara y garantiza no haber, directa o indirectamente, o tratándose de una persona jurídica a través de sus socios, integrantes de los órganos de administración, apoderados, representantes legales, funcionarios, asesores o personas vinculadas a las que se refiere el artículo 7 del Reglamento de la Ley de Contrataciones del Estado, ofrecido, negociado o efectuado, cualquier pago o, en general, cualquier beneficio o incentivo ilegal en relación al contrato.

Asimismo, el CONTRATISTA se obliga a conducirse en todo momento, durante la ejecución del contrato, con honestidad, probidad, veracidad e integridad y de no cometer actos ilegales o de corrupción, directa o indirectamente o a través de sus socios, accionistas, participacionistas, integrantes de los órganos de administración, apoderados, representantes legales, funcionarios, asesores y personas vinculadas a las que se refiere el artículo 7 del Reglamento de la Ley de Contrataciones del Estado.

Además, EL CONTRATISTA se compromete a i) comunicar a las autoridades competentes, de manera directa y oportuna, cualquier acto o conducta ilícita o corrupta de la que tuviera conocimiento; y ii) adoptar medidas técnicas, organizativas y/o de personal apropiadas para evitar los referidos actos o prácticas.

Finalmente, EL CONTRATISTA se compromete a no colocar a los funcionarios públicos con los que deba interactuar, en situaciones reñidas con la ética. En tal sentido, reconoce y acepta la prohibición de ofrecerles a éstos cualquier tipo de obsequio, donación, beneficio y/o gratificación, ya sea de bienes o servicios, cualquiera sea la finalidad con la que se lo haga.

#### **CLÁUSULA DÉCIMA NOVENA: MARCO LEGAL DEL CONTRATO**

Sólo en lo no previsto en este contrato, en la Ley de Contrataciones del Estado y su Reglamento, en las directivas que emita el OSCE y demás normativa especial que resulte aplicable, serán de aplicación supletoria las disposiciones pertinentes del Código Civil vigente, cuando corresponda, y demás normas de derecho privado.

#### **CLÁUSULA VIGÉSIMA: SOLUCIÓN DE CONTROVERSIAS<sup>25</sup>**

Las controversias que surjan entre las partes durante la ejecución del contrato se resuelven mediante conciliación o arbitraje, según el acuerdo de las partes.

Cualquiera de las partes tiene derecho a iniciar el arbitraje a fin de resolver dichas controversias dentro del plazo de caducidad previsto en la Ley de Contrataciones del Estado y su Reglamento.

Facultativamente, cualquiera de las partes tiene el derecho a solicitar una conciliación dentro del

<sup>25</sup> De acuerdo con el numeral 225.3 del artículo 225 del Reglamento, las partes pueden recurrir al arbitraje ad hoc cuando las controversias deriven de procedimientos de selección cuyo valor referencial sea menor o igual a cinco millones con 00/100 soles (S/ 5 000 000,00).

plazo de caducidad correspondiente, según lo señalado en el artículo 224 del Reglamento de la Ley de Contrataciones del Estado, sin perjuicio de recurrir al arbitraje, en caso no se llegue a un acuerdo entre ambas partes o se llegue a un acuerdo parcial. Las controversias sobre nulidad del contrato solo pueden ser sometidas a arbitraje.

El Laudo arbitral emitido es inapelable, definitivo y obligatorio para las partes desde el momento de su notificación, según lo previsto en el numeral 45.21 del artículo 45 de la Ley de Contrataciones del Estado.

#### **Importante para la Entidad**

*De acuerdo con lo dispuesto en el numeral 243.4 del artículo 243 del Reglamento, la obligatoriedad de someter a Junta de Resolución de Disputas las controversias en los contratos de obra por montos superiores a veinte millones con 00/100 Soles (S/ 20 000 000,00), es obligatoria. Asimismo, el sometimiento de la solución de controversias a una Junta de Resolución de Disputas en los contratos cuyos montos sean iguales o menores a veinte millones con 00/100 Soles (S/ 20 000 000,00) es facultativa. En tal sentido, según lo previsto en el Anexo N° 2 de la Directiva N° 012-2019-OSCE/CD incluir la siguiente cláusula, según corresponda:*

#### **CLÁUSULA VIGÉSIMA PRIMERA: JUNTA DE RESOLUCIÓN DE DISPUTAS**

*Las partes acuerdan para la solución de las controversias derivadas del presente Contrato de Obra conformar una Junta de Resolución de Disputas (en adelante, la JRD) de acuerdo a las disposiciones de la Ley de Contrataciones del Estado, su Reglamento y las directivas que emita OSCE al respecto (en adelante, las “Normas Aplicables a la JRD”); encargando su organización y administración al [DENOMINACIÓN O RAZÓN SOCIAL DEL CENTRO DE ADMINISTRACIÓN DESIGNADO POR LAS PARTES AL CUAL ENCARGAN LA ORGANIZACIÓN DE LA JRD].*

*La JRD estará compuesta por [TRES (3) MIEMBROS / UN (1) MIEMBRO], los/el cual/es será/n designado/s conforme a las Normas Aplicables a la JRD.*

*Todas las controversias generadas entre las partes con ocasión al presente Contrato de Obra deben ser sometidas, en primer lugar, a la decisión de la JRD de conformidad con las Normas Aplicables a las JRD.*

*La decisión que emita la JRD es vinculante y, por tanto, de inmediato y obligatorio cumplimiento para las partes conforme a lo establecido en las Normas Aplicables a la JRD. El incumplimiento de la decisión otorga a la parte afectada la potestad de resolver el contrato, previo aviso requiriendo el cumplimiento.*

*En caso alguna de las Partes no esté de acuerdo con la decisión emitida por la JRD, podrá someter la controversia a arbitraje conforme a lo establecido en las Normas Aplicables a la JRD. Las Partes acuerdan que es condición obligatoria para el inicio del arbitraje el haber concluido de modo previo el procedimiento ante la JRD.*

*Si una Parte no manifiesta su disconformidad con una decisión emitida por la JRD en el plazo previsto en las Normas Aplicables a las JRD, entonces dicha decisión adquiere el carácter de definitiva y no podrá ser sometida a arbitraje. Si una Parte manifiesta su disconformidad con una decisión emitida por la JRD en el plazo previsto en las Normas Aplicables a las JRD, pero no inicia el arbitraje respectivo en el plazo previsto en dichas Normas, aquella adquiere la calidad de definitiva.*

*Incorporar o eliminar, según corresponda*

#### **CLÁUSULA VIGÉSIMA SEGUNDA: FACULTAD DE ELEVAR A ESCRITURA PÚBLICA**

Cualquiera de las partes puede elevar el presente contrato a Escritura Pública corriendo con todos los gastos que demande esta formalidad.

#### **CLÁUSULA VIGÉSIMA TERCERA: DOMICILIO PARA EFECTOS DE LA EJECUCIÓN CONTRACTUAL**

Las partes declaran el siguiente domicilio para efecto de las notificaciones que se realicen durante la ejecución del presente contrato:



DOMICILIO DE LA ENTIDAD: [.....]

DOMICILIO DEL CONTRATISTA: [CONSIGNAR EL DOMICILIO SEÑALADO POR EL POSTOR GANADOR DE LA BUENA PRO AL PRESENTAR LOS REQUISITOS PARA EL PERFECCIONAMIENTO DEL CONTRATO]

La variación del domicilio aquí declarado de alguna de las partes debe ser comunicada a la otra parte, formalmente y por escrito, con una anticipación no menor de quince (15) días calendario.

De acuerdo con las bases integradas, la oferta y las disposiciones del presente contrato, las partes lo firman por duplicado en señal de conformidad en la ciudad de [.....] al [CONSIGNAR FECHA].

---

“LA ENTIDAD”

---

“EL CONTRATISTA”

**Importante**

*Este documento puede firmarse digitalmente si ambas partes cuentan con firma digital, según la Ley N° 27269, Ley de Firmas y Certificados Digitales<sup>26</sup>.*

---

<sup>26</sup> Para mayor información sobre la normativa de firmas y certificados digitales ingresar a:  
<https://www.indecopi.gob.pe/web/firmas-digitales/firmar-y-certificados-digitales>

**CAPÍTULO VI**  
**CONSTANCIA DE PRESTACIÓN DE EJECUCIÓN DE OBRA**

De conformidad con el artículo 169 del Reglamento, se deja expresa constancia de la culminación de la prestación derivada del contrato mencionado en el numeral 3 del presente documento.

<b>1 DATOS DEL DOCUMENTO</b>	Número del documento			
	Fecha de emisión del documento			
<b>2 DATOS DEL CONTRATISTA</b>	Nombre, denominación o razón social			
	RUC			
	EN CASO EL CONTRATISTA SEA UN CONSORCIO, ADEMÁS SE DEBERÁ REGISTRAR LA SIGUIENTE INFORMACIÓN:			
	Nombre o razón social del integrante del consorcio	RUC	%	Descripción de las obligaciones
<b>3 DATOS DEL CONTRATO</b>	Número del contrato			
	Tipo y número del procedimiento de selección			
	Descripción del objeto del contrato			
	Fecha de suscripción del contrato			
	Monto del contrato			
<b>4 DATOS DE LA OBRA</b>	Denominación de la obra			
	Ubicación de la obra (Región, Provincia y Distrito)			
	Nombres y apellidos del Supervisor de la Obra			
	Plazo de ejecución de la obra	Plazo original	días calendario	
		Ampliación(es) de plazo	días calendario	
		Total plazo	días calendario	
		Fecha de culminación de la obra		
		Fecha de recepción de la obra		
		Fecha de liquidación de la obra		
	Monto de la obra	Número de adicionales de obra		
		Monto total de los adicionales		
		Número de deductivos		
Monto total de los deductivos				
Monto total de la obra (sólo componente de obra)				

<b>5 APLICACIÓN DE PENALIDADES</b>	Monto de las penalidades por mora				
	Monto de otras penalidades				
	Monto total de las penalidades aplicadas				
<b>6 SOLUCIÓN DE CONTROVERSIAS DEL CONTRATO</b>	Junta de Resolución de Disputas	Si		No	
	Arbitraje	Si		No	
	N° de arbitrajes				
<b>7 DATOS DE LA ENTIDAD</b>	Nombre de la Entidad				
	RUC de la Entidad				
	Nombres y apellidos del funcionario que emite la constancia				
	Cargo que ocupa en la Entidad				
	Teléfono de contacto				
<b>8</b>					
	<b>NOMBRE, FIRMA Y SELLO DEL FUNCIONARIO COMPETENTE</b>				

## ANEXOS



**ANEXO N° 1**

**DECLARACIÓN JURADA DE DATOS DEL POSTOR**

Señores

**COMITÉ DE SELECCIÓN**

**ADJUDICACIÓN SIMPLIFICADA N° 001-2025-MPB/CS – PRIMERA CONVOCATORIA.**

Presente. -

El que se suscribe, [.....], postor y/o Representante Legal de [CONSIGNAR EN CASO DE SER PERSONA JURÍDICA], identificado con [CONSIGNAR TIPO DE DOCUMENTO DE IDENTIDAD] N° [CONSIGNAR NÚMERO DE DOCUMENTO DE IDENTIDAD], con poder inscrito en la localidad de [CONSIGNAR EN CASO DE SER PERSONA JURÍDICA] en la Ficha N° [CONSIGNAR EN CASO DE SER PERSONA JURÍDICA] Asiento N° [CONSIGNAR EN CASO DE SER PERSONA JURÍDICA], **DECLARO BAJO JURAMENTO** que la siguiente información se sujeta a la verdad:

Nombre, Denominación o Razón Social :			
Domicilio Legal :			
RUC :	Teléfono(s) :		
MYPE <sup>27</sup>		Sí	No
Correo electrónico :			

**Autorización de notificación por correo electrónico:**

Autorizo que se notifiquen al correo electrónico indicado las siguientes actuaciones:

1. Solicitud de reducción de la oferta económica.
2. Solicitud de subsanación de los requisitos para perfeccionar el contrato.
3. Solicitud para presentar los documentos para perfeccionar el contrato, según orden de prelación, de conformidad con lo previsto en el artículo 141 del Reglamento.
4. Respuesta a la solicitud de acceso al expediente de contratación.

Asimismo, me comprometo a remitir la confirmación de recepción, en el plazo máximo de dos (2) días hábiles de recibida la comunicación.

[CONSIGNAR CIUDAD Y FECHA]

.....  
**Firma, Nombres y Apellidos del postor o Representante legal, según corresponda**

**Importante**

*La notificación dirigida a la dirección de correo electrónico consignada se entenderá válidamente efectuada cuando la Entidad reciba acuse de recepción.*

<sup>27</sup> Esta información será verificada por la Entidad en la página web del Ministerio de Trabajo y Promoción del Empleo en la sección consulta de empresas acreditadas en el REMYPE en el link <http://www2.trabajo.gob.pe/servicios-en-linea-2-2/> y se tendrá en consideración, en caso el postor ganador de la buena pro solicite la retención del diez por ciento (10%) del monto del contrato, en calidad de garantía de fiel cumplimiento, según las condiciones previstas en el numeral 149.4 del artículo 149 y numeral 151.3 del artículo 151 del Reglamento. Asimismo, dicha información se tendrá en cuenta en caso de empate, conforme a lo previsto en el artículo 91 del Reglamento.

ANEXO N° 1

DECLARACIÓN JURADA DE DATOS DEL POSTOR

Señores

**COMITÉ DE SELECCIÓN**

**ADJUDICACIÓN SIMPLIFICADA N° 001-2025-MPB/CS – PRIMERA CONVOCATORIA.**

Presente. -

El que se suscribe, [.....], representante común del consorcio [CONSIGNAR EL NOMBRE DEL CONSORCIO], identificado con [CONSIGNAR TIPO DE DOCUMENTO DE IDENTIDAD] N° [CONSIGNAR NÚMERO DE DOCUMENTO DE IDENTIDAD], **DECLARO BAJO JURAMENTO** que la siguiente información se sujeta a la verdad:

Datos del consorciado 1					
Nombre, Denominación o Razón Social :					
Domicilio Legal :					
RUC :		Teléfono(s) :			
MYPE <sup>28</sup>		Sí		No	
Correo electrónico :					

Datos del consorciado 2					
Nombre, Denominación o Razón Social :					
Domicilio Legal :					
RUC :		Teléfono(s) :			
MYPE <sup>29</sup>		Sí		No	
Correo electrónico :					

Datos del consorciado ...					
Nombre, Denominación o Razón Social :					
Domicilio Legal :					
RUC :		Teléfono(s) :			
MYPE <sup>30</sup>		Sí		No	
Correo electrónico :					

**Autorización de notificación por correo electrónico:**

Correo electrónico del consorcio:

Autorizo que se notifiquen al correo electrónico indicado las siguientes actuaciones:

1. Solicitud de reducción de la oferta económica.
2. Solicitud de subsanación de los requisitos para perfeccionar el contrato.
3. Solicitud para presentar los documentos para perfeccionar el contrato, según orden de prelación, de conformidad con lo previsto en el artículo 141 del Reglamento.
4. Respuesta a la solicitud de acceso al expediente de contratación.

<sup>28</sup> Esta información será verificada por la Entidad en la página web del Ministerio de Trabajo y Promoción del Empleo en la sección consulta de empresas acreditadas en el REMYPE en el link <http://www2.trabajo.gob.pe/servicios-en-linea-2-2/> y se tendrá en consideración, en caso el consorcio ganador de la buena pro solicite la retención del diez por ciento (10%) del monto del contrato, en calidad de garantía de fiel cumplimiento, según las condiciones previstas en el numeral 149.4 del artículo 149 y numeral 151.3 del artículo 151 del Reglamento. Asimismo, dicha información se tendrá en cuenta en caso de empate, conforme a lo previsto en el artículo 91 del Reglamento. Para dichos efectos, todos los integrantes del consorcio deben acreditar la condición de micro o pequeña empresa.

<sup>29</sup> Ibídem.

<sup>30</sup> Ibídem.

Asimismo, me comprometo a remitir la confirmación de recepción, en el plazo máximo de dos (2) días hábiles de recibida la comunicación.

[CONSIGNAR CIUDAD Y FECHA]

.....  
**Firma, Nombres y Apellidos del representante  
común del consorcio**

**Importante**

*La notificación dirigida a la dirección de correo electrónico consignada se entenderá válidamente efectuada cuando la Entidad reciba acuse de recepción.*

**ANEXO N° 2**

**DECLARACIÓN JURADA  
(ART. 52 DEL REGLAMENTO DE LA LEY DE CONTRATACIONES DEL ESTADO)**

Señores

**COMITÉ DE SELECCIÓN**

**ADJUDICACIÓN SIMPLIFICADA N° 001-2025-MPB/CS – PRIMERA CONVOCATORIA.**

Presente. -

Mediante el presente el suscrito, postor y/o Representante Legal de [CONSIGNAR EN CASO DE SER PERSONA JURÍDICA], declaro bajo juramento:

- i. No haber incurrido y me obligo a no incurrir en actos de corrupción, así como a respetar el principio de integridad.
- ii. No tener impedimento para postular en el procedimiento de selección ni para contratar con el Estado, conforme al artículo 11 de la Ley de Contrataciones del Estado.
- iii. Conocer las sanciones contenidas en la Ley de Contrataciones del Estado y su Reglamento, así como las disposiciones aplicables de la Ley N° 27444, Ley del Procedimiento Administrativo General.
- iv. Participar en el presente proceso de contratación en forma independiente sin mediar consulta, comunicación, acuerdo, arreglo o convenio con ningún proveedor; y, conocer las disposiciones del Decreto Legislativo N° 1034, Decreto Legislativo que aprueba la Ley de Represión de Conductas Anticompetitivas.
- v. Conocer, aceptar y someterme a las bases, condiciones y reglas del procedimiento de selección.
- vi. Ser responsable de la veracidad de los documentos e información que presento en el presente procedimiento de selección.
- vii. Comprometerme a mantener la oferta presentada durante el procedimiento de selección y a perfeccionar el contrato, en caso de resultar favorecido con la buena pro.

[CONSIGNAR CIUDAD Y FECHA]

.....  
**Firma, Nombres y Apellidos del postor o  
Representante legal, según corresponda**

**Importante**

*En el caso de consorcios, cada integrante debe presentar esta declaración jurada, salvo que sea presentada por el representante común del consorcio.*



### ANEXO N° 3

#### DECLARACIÓN JURADA DE CUMPLIMIENTO DEL EXPEDIENTE TÉCNICO

Señores

**COMITÉ DE SELECCIÓN**

**ADJUDICACIÓN SIMPLIFICADA N° 001-2025-MPB/CS – PRIMERA CONVOCATORIA.**

Presente. -

Es grato dirigirme a usted, para hacer de su conocimiento que luego de haber examinado las bases y demás documentos del procedimiento de la referencia y, conociendo todos los alcances y las condiciones detalladas en dichos documentos, el postor que suscribe ofrece la ejecución de la obra **[CONSIGNAR EL OBJETO DE LA CONVOCATORIA]**, de conformidad con el respectivo Expediente Técnico y las demás condiciones que se indican en el numeral 3.1 del Capítulo III de la sección específica de las bases y los documentos del procedimiento.

[CONSIGNAR CIUDAD Y FECHA]

.....  
**Firma, Nombres y Apellidos del postor o  
Representante legal o común, según corresponda**

**ANEXO N° 4**

**DECLARACIÓN JURADA DE PLAZO DE EJECUCIÓN DE LA OBRA**

Señores

**COMITÉ DE SELECCIÓN**

**ADJUDICACIÓN SIMPLIFICADA N° 001-2025-MPB/CS – PRIMERA CONVOCATORIA.**

Presente. -

Mediante el presente, con pleno conocimiento de las condiciones que se exigen en las bases del procedimiento de la referencia, me comprometo a ejecutar la obra [CONSIGNAR LA DENOMINACIÓN DE LA CONVOCATORIA] en el plazo de [CONSIGNAR EL PLAZO OFERTADO, EL CUAL DEBE SER EXPRESADO EN DÍAS CALENDARIO] días calendario.

[CONSIGNAR CIUDAD Y FECHA]

.....  
**Firma, Nombres y Apellidos del postor o  
Representante legal o común, según corresponda**

## ANEXO N° 5

### PROMESA DE CONSORCIO

(Sólo para el caso en que un consorcio se presente como postor)

Señores

#### COMITÉ DE SELECCIÓN

ADJUDICACIÓN SIMPLIFICADA N° 001-2025-MPB/CS – PRIMERA CONVOCATORIA.

Presente. -

Los suscritos declaramos expresamente que hemos convenido en forma irrevocable, durante el lapso que dure el procedimiento de selección, para presentar una oferta conjunta a la **ADJUDICACIÓN SIMPLIFICADA N°** [CONSIGNAR NOMENCLATURA DEL PROCEDIMIENTO].

Asimismo, en caso de obtener la buena pro, nos comprometemos a formalizar el contrato de consorcio, de conformidad con lo establecido por el artículo 140 del Reglamento de la Ley de Contrataciones del Estado, bajo las siguientes condiciones:

a) Integrantes del consorcio

1. [NOMBRE, DENOMINACIÓN O RAZÓN SOCIAL DEL CONSORCIADO 1].
2. [NOMBRE, DENOMINACIÓN O RAZÓN SOCIAL DEL CONSORCIADO 2].

b) Designamos a [CONSIGNAR NOMBRES Y APELLIDOS DEL REPRESENTANTE COMÚN], identificado con [CONSIGNAR TIPO DE DOCUMENTO DE IDENTIDAD] N° [CONSIGNAR NÚMERO DE DOCUMENTO DE IDENTIDAD], como representante común del consorcio para efectos de participar en todos los actos referidos al procedimiento de selección, suscripción y ejecución del contrato correspondiente con [CONSIGNAR NOMBRE DE LA ENTIDAD].

Asimismo, declaramos que el representante común del consorcio no se encuentra impedido, inhabilitado ni suspendido para contratar con el Estado.

c) Fijamos nuestro domicilio legal común en [.....].

d) Las obligaciones que corresponden a cada uno de los integrantes del consorcio son las siguientes:

1. OBLIGACIONES DE [NOMBRE, DENOMINACIÓN O RAZÓN SOCIAL DEL CONSORCIADO 1] [ % ]<sup>31</sup>

[DESCRIBIR LAS OBLIGACIONES DEL CONSORCIADO 1]

2. OBLIGACIONES DE [NOMBRE, DENOMINACIÓN O RAZÓN SOCIAL DEL CONSORCIADO 2] [ % ]<sup>32</sup>

[DESCRIBIR LAS OBLIGACIONES DEL CONSORCIADO 2]

TOTAL OBLIGACIONES 100%<sup>33</sup>

[CONSIGNAR CIUDAD Y FECHA]

<sup>31</sup> Consignar únicamente el porcentaje total de las obligaciones, el cual debe ser expresado en número entero, sin decimales.

<sup>32</sup> Consignar únicamente el porcentaje total de las obligaciones, el cual debe ser expresado en número entero, sin decimales.

<sup>33</sup> Este porcentaje corresponde a la sumatoria de los porcentajes de las obligaciones de cada uno de los integrantes del consorcio.

.....  
**Consortiado 1**  
Nombres, apellidos y firma del Consortiado 1  
o de su Representante Legal  
Tipo y N° de Documento de Identidad

.....  
**Consortiado 2**  
Nombres, apellidos y firma del Consortiado 2  
o de su Representante Legal  
Tipo y N° de Documento de Identidad

**Importante**

*De conformidad con el artículo 52 del Reglamento, las firmas de los integrantes del consorcio deben ser legalizadas.*

ANEXO N° 6

PRECIO DE LA OFERTA

ÍTEM N° [INDICAR NÚMERO]

Señores

**COMITÉ DE SELECCIÓN**

**ADJUDICACIÓN SIMPLIFICADA N° 001-2025-MPB/CS – PRIMERA CONVOCATORIA.**

Presente. -

Es grato dirigirme a usted, para hacer de su conocimiento que, de acuerdo con las bases, mi oferta es la siguiente:

CONCEPTO	PRECIO TOTAL
<b>TOTAL</b>	

El precio de la oferta [CONSIGNAR LA MONEDA DE LA CONVOCATORIA] incluye todos los tributos, seguros, transporte, inspecciones, pruebas y, de ser el caso, los costos laborales conforme a la legislación vigente, así como cualquier otro concepto que pueda tener incidencia sobre el costo de la obra a ejecutar; excepto la de aquellos postores que gocen de alguna exoneración legal, no incluirán en el precio de su oferta los tributos respectivos.

[CONSIGNAR CIUDAD Y FECHA]

.....  
**Firma, Nombres y Apellidos del postor o  
Representante legal o común, según corresponda**

**Importante**

- El postor debe adjuntar el desagregado de partidas que sustenta su oferta, tal como se muestra de manera referencial en el siguiente ejemplo:*

N° ITEM	PARTIDA	UNIDAD	METRADO	PU	SUB TOTAL
1	Total costo directo (A)				
2	Gastos generales				
2.1	Gastos fijos				
2.2	Gastos variables				
	Total gastos generales (B)				
3	Utilidad (C)				
	SUBTOTAL (A+B+C)				
4	IGV <sup>34</sup>				
5	Monto total de la oferta				

<sup>34</sup> Para el cálculo del IGV, aplica el redondeo previsto en la Resolución de Superintendencia SUNAT N° 025-2000/SUNAT o norma que la reemplace. En ese sentido, el porcentaje se calcula considerando dos (2) decimales. Para efectos del redondeo i) Si el primer decimal siguiente es inferior a cinco (5), el valor permanecerá igual, suprimiéndose los decimales posteriores y ii) Si el primer decimal siguiente es igual o superior a cinco (5), el valor será incrementado en un centésimo.



- *En caso que el postor reduzca su oferta, según lo previsto en el artículo 68 del Reglamento, debe presentar nuevamente este Anexo.*
- *El postor que goce de alguna exoneración legal, debe indicar que su oferta no incluye el tributo materia de la exoneración, debiendo incluir el siguiente texto:  
"Mi oferta no incluye [CONSIGNAR EL TRIBUTO MATERIA DE LA EXONERACIÓN]".*
- *De ser el caso, el análisis de precios unitarios y el detalle de los gastos generales fijos y variables no se presentan en la oferta, sino para el perfeccionamiento del contrato.*

#### **Importante para la Entidad**

- *A fin de facilitar la labor del órgano encargado de las contrataciones o comité de selección, según corresponda, se recomienda publicar conjuntamente con las bases un archivo en Excel del presupuesto de la obra conforme el expediente técnico a fin de que los postores puedan utilizarlo al momento de elaborar su oferta. En tal caso, consignar lo siguiente:*

*"Adicionalmente al documento escaneado del presente anexo, el postor puede adjuntar el archivo en Excel del presupuesto de la obra (que fue publicado conjuntamente con las bases), completando la información que sustenta el precio de su oferta. En caso de divergencia prevalece el documento escaneado del precio de la oferta".*

- *En caso de procedimientos según relación de ítems, consignar lo siguiente:*

*"El postor debe presentar el precio de su oferta en forma independiente, en los ítems que se presente".*

- *En caso de contrataciones que conllevan la ejecución de prestaciones accesorias, consignar lo siguiente:*

- *Si durante la fase de actos preparatorios, las Entidades advierten que es posible la participación de proveedores que gozan del beneficio de la exoneración del IGV prevista en la Ley N° 27037, Ley de Promoción de la Inversión en la Amazonía, consignar lo siguiente:*

*"La oferta de los postores que presenten la Declaración Jurada de cumplimiento de condiciones para la aplicación de la exoneración del IGV (**Anexo N° 7**), debe encontrarse dentro de los límites del valor referencial sin IGV".*

## ANEXO N° 7

### DECLARACIÓN JURADA DE CUMPLIMIENTO DE CONDICIONES PARA LA APLICACIÓN DE LA EXONERACIÓN DEL IGV

Señores

**COMITÉ DE SELECCIÓN**

**ADJUDICACIÓN SIMPLIFICADA N° 001-2025-MPB/CS – PRIMERA CONVOCATORIA.**

Presente. -

Mediante el presente el suscrito, postor y/o Representante Legal de [CONSIGNAR EN CASO DE SER PERSONA JURÍDICA], declaro bajo juramento que gozo del beneficio de la exoneración del IGV previsto en la Ley N° 27037, Ley de Promoción de la Inversión en la Amazonía, dado que cumplo con las condiciones siguientes:

- 1.- Que el domicilio fiscal de la empresa<sup>35</sup> se encuentra ubicada en la Amazonía y coincide con el lugar establecido como sede central (donde tiene su administración y lleva su contabilidad);
- 2.- Que la empresa se encuentra inscrita en las Oficinas Registrales de la Amazonía (exigible en caso de personas jurídicas);
- 3.- Que, al menos el setenta por ciento (70%) de los activos fijos de la empresa se encuentran en la Amazonía; y
- 4.- Que la empresa no ejecuta obras fuera de la Amazonía.

[CONSIGNAR CIUDAD Y FECHA]

.....  
**Firma, Nombres y Apellidos del postor o Representante legal, según corresponda**

#### Importante

*Cuando se trate de consorcios, esta declaración jurada será presentada por cada uno de los integrantes del consorcio, salvo que se trate de consorcios con contabilidad independiente, en cuyo caso debe ser suscrita por el representante común, debiendo indicar su condición de consorcio con contabilidad independiente y el número de RUC del consorcio.*

<sup>35</sup> En el artículo 1 del “Reglamento de las Disposiciones Tributarias contenidas en la Ley de Promoción de la Inversión en la Amazonía” se define como “empresa” a las “Personas naturales, sociedades conyugales, sucesiones indivisas y personas consideradas jurídicas por la Ley del Impuesto a la Renta, generadoras de rentas de tercera categoría, ubicadas en la Amazonía. Las sociedades conyugales son aquellas que ejerzan la opción prevista en el Artículo 16 de la Ley del Impuesto a la Renta.”

**ANEXO N° 8**

**SOLICITUD DE BONIFICACIÓN DEL DIEZ POR CIENTO (10%) POR OBRAS EJECUTADAS FUERA DE LA PROVINCIA DE LIMA Y CALLAO  
(DE SER EL CASO, SOLO PRESENTAR ESTA SOLICITUD EN EL ÍTEM [INCLUIR EN CASO CORRESPONDA, EN PROCEDIMIENTOS POR RELACIÓN DE ÍTEMS, CONSIGNANDO EL N° DEL ÍTEM O ÍTEMS CUYO VALOR REFERENCIAL NO SUPERA LOS NOVECIENTOS MIL SOLES (S/ 900,000.00)])**

Señores

**COMITÉ DE SELECCIÓN**

**ADJUDICACIÓN SIMPLIFICADA N° 001-2025-MPB/CS – PRIMERA CONVOCATORIA.**

Presente. -

Mediante el presente el suscrito, postor y/o Representante Legal de [CONSIGNAR EN CASO DE SER PERSONA JURIDICA], solicito la asignación de la bonificación del diez por ciento (10%) sobre el puntaje total en [CONSIGNAR EL ÍTEM O ÍTEMS, SEGÚN CORRESPONDA, EN LOS QUE SE SOLICITA LA BONIFICACIÓN] debido a que el domicilio de mi representada se encuentra ubicado en la provincia o provincia colindante donde se ejecuta la obra.

[CONSIGNAR CIUDAD Y FECHA]

.....  
**Firma, Nombres y Apellidos del postor o Representante legal, según corresponda**

**Importante**

- *Para asignar la bonificación, el órgano encargado de las contrataciones o comité de selección, según corresponda, verifica el domicilio consignado por el postor en el Registro Nacional de Proveedores (RNP).*
- *Para que el postor pueda acceder a la bonificación, debe cumplir con las condiciones establecidas en el literal f) del artículo 50 del Reglamento.*

**ANEXO N° 8**

**SOLICITUD DE BONIFICACIÓN DEL DIEZ POR CIENTO (10%) POR OBRAS EJECUTADAS FUERA DE LA PROVINCIA DE LIMA Y CALLAO  
(DE SER EL CASO, SOLO PRESENTAR ESTA SOLICITUD EN EL ÍTEM [INCLUIR EN CASO CORRESPONDA, EN PROCEDIMIENTOS POR RELACIÓN DE ÍTEMS, CONSIGNANDO EL N° DEL ÍTEM O ÍTEMS CUYO VALOR REFERENCIAL NO SUPERA LOS NOVECIENTOS MIL SOLES (S/ 900,000.00)])**

Señores

**COMITÉ DE SELECCIÓN**

**ADJUDICACIÓN SIMPLIFICADA N° 001-2025-MPB/CS – PRIMERA CONVOCATORIA.**

Presente. -

Mediante el presente el que se suscribe, [.....], representante común del consorcio [CONSIGNAR EL NOMBRE DEL CONSORCIO], solicito la asignación de la bonificación del diez por ciento (10%) sobre el puntaje total en [CONSIGNAR EL ÍTEM O ÍTEMS, SEGÚN CORRESPONDA, EN LOS QUE SE SOLICITA LA BONIFICACIÓN] debido a que los domicilios de todos los integrantes del consorcio se encuentran ubicados en la provincia o provincias colindantes donde se ejecuta la obra.

[CONSIGNAR CIUDAD Y FECHA]

.....  
**Firma, Nombres y Apellidos del representante  
común del consorcio**

**Importante**

- *Para asignar la bonificación, el órgano encargado de las contrataciones o comité de selección, según corresponda, verifica el domicilio consignado de los integrantes del consorcio, en el Registro Nacional de Proveedores (RNP).*
- *Para que un consorcio pueda acceder a la bonificación, cada uno de sus integrantes debe cumplir con las condiciones establecidas en el literal f) del artículo 50 del Reglamento.*

**ANEXO N° 9**

**DECLARACIÓN JURADA  
(NUMERAL 49.4 DEL ARTÍCULO 49 DEL REGLAMENTO)**

Señores

**COMITÉ DE SELECCIÓN**

**ADJUDICACIÓN SIMPLIFICADA N° 001-2025-MPB/CS – PRIMERA CONVOCATORIA.**

Presente. -

Mediante el presente el suscrito, postor y/o Representante Legal de [CONSIGNAR EN CASO DE SER PERSONA JURÍDICA], declaro que la experiencia que acredito de la empresa [CONSIGNAR LA DENOMINACIÓN DE LA PERSONA JURÍDICA] como consecuencia de una reorganización societaria, no se encuentra en el supuesto establecido en el numeral 49.4 del artículo 49 del Reglamento.

[CONSIGNAR CIUDAD Y FECHA]

.....  
**Firma, Nombres y Apellidos del postor o  
Representante legal, según corresponda**

**Importante**

*A efectos de cautelar la veracidad de esta declaración, el postor puede verificar la información de la Relación de Proveedores Sancionados por el Tribunal de Contrataciones del Estado con Sanción Vigente en <http://portal.osce.gob.pe/rmp/content/relación-de-proveedores-sancionados>.*

*También le asiste dicha facultad al órgano encargado de las contrataciones o al órgano de la Entidad al que se le haya asignado la función de verificación de la oferta presentada por el postor ganador de la buena pro.*



ANEXO N° 10

EXPERIENCIA DEL POSTOR EN LA ESPECIALIDAD

Señores  
**COMITÉ DE SELECCIÓN**  
**ADJUDICACIÓN SIMPLIFICADA N° 001-2025-MPB/CS – PRIMERA CONVOCATORIA.**  
Presente. -

Mediante el presente, el suscrito detalla lo siguiente como EXPERIENCIA EN OBRAS SIMILARES:

Nº	CLIENTE	OBJETO DEL CONTRATO	Nº CONTRATO	FECHA DEL CONTRATO <sup>36</sup>	FECHA DE RECEPCIÓN DE LA OBRA	EXPERIENCIA PROVENIENTE <sup>37</sup> DE:	MONEDA	IMPORTE <sup>38</sup>	TIPO DE CAMBIO VENTA <sup>39</sup>	MONTO FACTURADO ACUMULADO <sup>40</sup>
1										
2										
3										
4										
5										

<sup>36</sup> Se refiere a la fecha de suscripción del contrato.

<sup>37</sup> Si el titular de la experiencia no es el postor, consignar si dicha experiencia corresponde a la matriz en caso que el postor sea sucursal, o fue transmitida por reorganización societaria, debiendo acompañar la documentación sustentatoria correspondiente. Al respecto, según la Opinión N° 216-2017/DTN “Considerando que la sociedad matriz y la sucursal constituyen la misma persona jurídica, la sucursal puede acreditar como suya la experiencia de su matriz”. Del mismo modo, según lo previsto en la Opinión N° 010-2013/DTN, “... en una operación de reorganización societaria que comprende tanto una fusión como una escisión, la sociedad resultante podrá acreditar como suya la experiencia de la sociedad incorporada o absorbida, que se extingue producto de la fusión; asimismo, si en virtud de la escisión se transfiere un bloque patrimonial consistente en una línea de negocio completa, la sociedad resultante podrá acreditar como suya la experiencia de la sociedad escindida, correspondiente a la línea de negocio transmitida. De esta manera, la sociedad resultante podrá emplear la experiencia transmitida, como consecuencia de la reorganización societaria antes descrita, en los futuros procesos de selección en los que participe”.

<sup>38</sup> Se refiere al monto del contrato ejecutado incluido adicionales y reducciones, de ser el caso.

<sup>39</sup> El tipo de cambio venta debe corresponder al publicado por la SBS correspondiente a la fecha de suscripción del contrato.

<sup>40</sup> Consignar en la moneda establecida para el valor referencial.

MUNICIPALIDAD PROVINCIAL DE BELLAVISTA  
ADJUDICACION SIMPLIFICADA N° 001-2025-MPB/CS – PRIMERA CONVOCATORIA

N°	CLIENTE	OBJETO DEL CONTRATO	N° CONTRATO	FECHA DEL CONTRATO <sup>36</sup>	FECHA DE RECEPCIÓN DE LA OBRA	EXPERIENCIA PROVENIENTE <sup>37</sup> DE:	MONEDA	IMPORTE <sup>38</sup>	TIPO DE CAMBIO VENTA <sup>39</sup>	MONTO FACTURADO ACUMULADO <sup>40</sup>
6										
7										
8										
9										
10										
TOTAL										

[CONSIGNAR CIUDAD Y FECHA]

.....  
Firma, Nombres y Apellidos del postor o  
Representante legal o común, según corresponda

**ANEXO N° 11**

**SOLICITUD DE BONIFICACIÓN DEL CINCO POR CIENTO (5%) POR TENER LA CONDICIÓN DE MICRO Y PEQUEÑA EMPRESA**

Señores

**COMITÉ DE SELECCIÓN**

**ADJUDICACIÓN SIMPLIFICADA N° 001-2025-MPB/CS – PRIMERA CONVOCATORIA.**

Presente. -

Mediante el presente el suscrito, postor y/o Representante legal de [CONSIGNAR EN CASO DE SER PERSONA JURÍDICA], solicito la asignación de la bonificación del cinco por ciento (5%) sobre el puntaje total obtenido, debido a que mi representada cuenta con la condición de micro y pequeña empresa.

[CONSIGNAR CIUDAD Y FECHA]

.....  
**Firma, Nombres y Apellidos del postor o  
Representante legal o común, según corresponda**

**Importante**

- *Para asignar la bonificación, el órgano encargado de las contrataciones o comité de selección, según corresponda, verifica la página web del Ministerio de Trabajo y Promoción del Empleo en la sección consulta de empresas acreditadas en el REMYPE en el link <http://www2.trabajo.gob.pe/servicios-en-linea-2-2/>.*
- *Para que un consorcio pueda acceder a la bonificación, cada uno de sus integrantes debe cumplir con la condición de micro y pequeña empresa.*

ANEXO N° 12

**AUTORIZACIÓN DE NOTIFICACIÓN DE LA DECISIÓN DE LA ENTIDAD SOBRE LA  
SOLICITUD DE AMPLIACIÓN DE PLAZO MEDIANTE MEDIOS ELECTRÓNICOS DE  
COMUNICACIÓN**

**(DOCUMENTO A PRESENTAR EN EL PERFECCIONAMIENTO DEL CONTRATO)**

Señores

**COMITÉ DE SELECCIÓN**

**ADJUDICACIÓN SIMPLIFICADA N° 001-2025-MPB/CS – PRIMERA CONVOCATORIA.**

Presente. -

El que se suscribe, [.....], postor adjudicado y/o Representante Legal de [CONSIGNAR EN CASO DE SER PERSONA JURÍDICA], identificado con [CONSIGNAR TIPO DE DOCUMENTO DE IDENTIDAD] N° [CONSIGNAR NÚMERO DE DOCUMENTO DE IDENTIDAD], autorizo que durante la ejecución del contrato se me notifique al correo electrónico [INDICAR EL CORREO ELECTRÓNICO] lo siguiente:

- ✓ Notificación de la decisión de la Entidad respecto a la solicitud de ampliación de plazo.

[CONSIGNAR CIUDAD Y FECHA]

.....  
**Firma, Nombres y Apellidos del postor o  
Representante legal o común, según  
corresponda**

**Importante**

*La notificación de la decisión de la Entidad respecto a la solicitud de ampliación de plazo se efectúa por medios electrónicos de comunicación, siempre que se cuente con la autorización correspondiente y sea posible obtener un acuse de recibo a través del mecanismo utilizado.*