

**SIMBOLOGÍA UTILIZADA:**

Nº	Símbolo	Descripción
1	[ABC]	Es una indicación que debe ser completada o eliminada por la entidad contratante durante la elaboración de las bases conforme a las instrucciones brindadas.
2	<u>[ABC]</u>	Es una indicación o información que debe ser completada por la entidad contratante con posterioridad al otorgamiento de la buena pro para el caso específico de la elaboración de la PROFORMA DEL CONTRATO; o por los proveedores, al completar los ANEXOS de la oferta.
3	<b>Advertencia</b> • Abc	Se refiere a advertencias a tener en cuenta por los evaluadores y los proveedores. No deben ser eliminadas.
4	<b>Importante para la entidad contratante</b> • Xyz	Se refiere a consideraciones importantes a tener en cuenta por los evaluadores y deben ser eliminadas una vez culminada la elaboración de las bases.

**CARACTERÍSTICAS DEL DOCUMENTO:**

*Las bases deben ser elaboradas en formato WORD, y deben tener las características del presente documento. De existir algún cambio en el formato como márgenes, fuente, tamaño de letra, entre otros, no acarrea su nulidad, salvo que por el tipo o tamaño de letra impida la lectura por parte de los proveedores.*

**INSTRUCCIÓN DE USO:**

*Una vez registrada la información solicitada dentro de los corchetes, el texto debe quedar en letra tamaño 10, con estilo normal, sin formato de negrita y sin sombrear.*

**BASES INTEGRADAS  
CONCURSO PÚBLICO ABREVIADO**

**CONCURSO PÚBLICO ABREVIADO N°  
02-2025-HNDM**

**CONTRATACIÓN DE SERVICIO DE MANTENIMIENTO DE  
SS.HH. PUBLICO (COSTADO ESTADISTICA) DEL HNDM.**

**FIRMADO EN EXPEDIENTE FÍSICO**

## **SECCIÓN GENERAL**

### **DISPOSICIONES COMUNES DEL CONCURSO PÚBLICO ABREVIADO**

(ESTA SECCIÓN NO DEBE SER MODIFICADA EN NINGÚN EXTREMO, BAJO SANCIÓN DE NULIDAD)

## **CAPÍTULO I**

### **ASPECTOS GENERALES**

#### **1.1. REFERENCIAS**

Cuando en el presente documento se mencione la palabra Ley, se entiende que se está haciendo referencia a la Ley N° 32069, Ley General de Contrataciones Públicas, y cuando se mencione la palabra Reglamento, se entiende que se está haciendo referencia al Reglamento de la Ley N° 32069, aprobado por Decreto Supremo N° 009-2025-EF. Las referidas normas incluyen sus respectivas modificaciones, de ser el caso.

#### **1.2. ALCANCE**

La presente base estándar correspondiente al procedimiento de selección concurso público abreviado, se utiliza por la entidad contratante para: i) la contratación de servicios según la cuantía establecida en la Ley de Presupuesto del Sector Público para el Año Fiscal correspondiente, ii) la contratación de servicios homologados, iii) servicios de rehabilitación y reconstrucción posterior a emergencias y desastres, iv) la segunda convocatoria de concurso público general o v) la contratación de insumos directamente utilizados en los procesos productivos por las empresas del Estado conforme la Séptima Disposición Complementaria Final de la Ley.

## CAPÍTULO II DESARROLLO DEL PROCEDIMIENTO DE SELECCIÓN

### 2.1 ETAPAS DEL CONCURSO PÚBLICO ABREVIADO

Las etapas del presente procedimiento de selección son las siguientes:

ETAPA	CARACTERÍSTICAS	BASE LEGAL
a) Convocatoria	Se realiza a través del SEACE de la Pladicop en la fecha señalada en el cronograma.	Artículos 63 y 64 del Reglamento.
b) Registro de participantes	Aplica lista abierta, por lo que cualquier proveedor puede registrarse como participante en el procedimiento de selección.	Artículos 65 y 94 del Reglamento.
c) Cuestionamientos a las bases (consultas, observaciones e integración)	<ol style="list-style-type: none"> <li>La presentación de consultas y/u observaciones se realiza en un plazo no menor a tres (3) días hábiles contabilizados desde el día siguiente de la convocatoria.</li> <li>La absolución de los referidos cuestionamientos y la publicación de las bases integradas se realiza en la fecha prevista en el cronograma del procedimiento de selección.</li> </ol>	Artículos 66, y 94 del Reglamento.
d) Evaluación de ofertas técnicas y económicas	<ol style="list-style-type: none"> <li>La presentación de ofertas se realiza a través del SEACE de la Pladicop en un plazo no menor de tres (3) días hábiles contabilizados desde la publicación de la integración de bases.</li> <li>Las ofertas son presentadas por los participantes desde las 00:01 horas hasta las 23:59 horas del día (hora peruana), según el cronograma del procedimiento de selección; adjuntando el archivo digitalizado que contenga los documentos que conforman la oferta de acuerdo con lo requerido en las bases.</li> <li>La evaluación de ofertas es <u>SIN PRECALIFICACIÓN</u> y consiste en: <ol style="list-style-type: none"> <li>Admisión de las ofertas: Los evaluadores revisan que la oferta contenga los documentos señalados en el Capítulo II de la Sección Específica de las bases, caso contrario la oferta se considera no admitida.</li> <li>Revisión de los requisitos de calificación: Los evaluadores califican a los postores verificando que cumplan con los requisitos de calificación detallados en el Capítulo III de la Sección Específica de las bases. Caso contrario la oferta se considera descalificada.</li> <li>Evaluación de ofertas técnicas: Los evaluadores aplican los factores de evaluación previstos en el Capítulo IV de la Sección Específica de las bases a las</li> </ol> </li> </ol>	Artículos 68, 72, 73, 74, 75 y 78 del Reglamento.

	<p>ofertas que cumplen los requisitos de calificación. En la Sección Específica se prevé un puntaje mínimo en la evaluación técnica para proceder a la evaluación económica de la oferta.</p> <p>d. Evaluación de ofertas económicas: La evaluación de la oferta económica es <u>posterior a la evaluación de la oferta técnica y solo respecto de aquellos proveedores que hubieran obtenido un puntaje mínimo en dicha evaluación.</u></p> <p>4. Todos los actos se realizan a través del SEACE de la Pladicop, incluyendo la subsanación de ofertas.</p>	
<b>e) Otorgamiento de la buena pro</b>	<p>1. Definida la oferta ganadora, los evaluadores otorgan la buena pro mediante su publicación en el SEACE de la Pladicop, incluyendo los documentos que sustenten los resultados de la admisión, calificación, evaluación y el otorgamiento de la buena pro.</p> <p>2. En caso de haber sorteo por desempate, éste se realiza a través del SEACE de la Pladicop.</p> <p>3. En caso se hayan presentado dos o más ofertas, el consentimiento de la buena pro es publicado a través del SEACE de la Pladicop al día siguiente de vencido el plazo correspondiente para interponer recurso de apelación, sin que los postores hayan ejercido el derecho de interponer dicho recurso.</p> <p>En caso de que se haya presentado una sola oferta, el consentimiento de la buena pro se produce el mismo día de la notificación de su otorgamiento.</p>	Artículos 80, 81, 82, 83 y 84 del Reglamento.

## 2.2 EVALUACIÓN DE OFERTAS ECONÓMICAS QUE SUPEREN LA CUANTÍA DE LA CONTRATACIÓN.

**2.2.1.** En caso la oferta económica del postor que obtiene el mejor puntaje total supere la cuantía de la contratación, se siguen los siguientes pasos:

- i. La DEC gestiona la solicitud de la ampliación de la certificación o previsión presupuestal correspondiente. De otorgarse la ampliación, se procede a adjudicar la buena pro.
- ii. De no contar con la ampliación de la certificación o previsión presupuestal, los evaluadores negocian con el postor con el mejor puntaje total la reducción del monto o la reducción de las prestaciones o condiciones del requerimiento, conforme al numeral 132.1 del artículo 132 del Reglamento.
- iii. En caso el postor con el mejor puntaje total no aceptase, se procede a negociar con los siguientes postores en orden de prelación. Si el postor que procede en el orden de prelación ofertó un monto por debajo de la cuantía de la contratación, se le adjudica la buena pro.
- iv. En caso el postor que obtuvo el mejor puntaje total reduzca su oferta económica pero

la reducción no se encuentre dentro de la cuantía de la contratación, se solicita la ampliación de la certificación de crédito presupuestario y/o previsión presupuestal correspondiente. En caso se otorgue la ampliación, se adjudica la buena pro. Caso contrario, se puede optar por: negociar con los siguientes postores en el orden de prelación o declarar desierto el procedimiento de selección.

- v. Las decisiones adoptadas por los evaluadores en la negociación constan en actas que se publican en el SEACE de la Pladipoc y se sustentan en el principio de valor por dinero, priorizando el cumplimiento de la finalidad pública de la contratación.

## **2.3 CONSIDERACIONES PARA TODOS LOS PROVEEDORES.**

- 2.3.1 Para registrarse como participante en un procedimiento de selección convocado por una entidad contratante, es necesario que los proveedores cuenten con inscripción vigente ante el Registro Nacional de Proveedores (RNP) que administra el Organismo Especializado para las Contrataciones Públicas Eficientes (OECE). Para obtener mayor información, se puede ingresar a la siguiente dirección electrónica: [www.rnp.gob.pe](http://www.rnp.gob.pe).
- 2.3.2 Los proveedores que deseen registrar su participación deben ingresar al SEACE de la Pladipoc utilizando su certificado (usuario y contraseña).
- 2.3.3 No pueden formularse consultas ni observaciones respecto del contenido de una ficha de homologación aprobada, aun cuando el requerimiento haya sido homologado parcialmente respecto a las características técnicas, requisitos de calificación y/o condiciones de ejecución. Las consultas y observaciones que se formulen sobre el particular se tienen como no presentadas.
- 2.3.4 Las declaraciones juradas, formatos o formularios previstos en las bases que conforman la oferta deben estar debidamente firmados por el postor (firma manuscrita o digital, según la Ley N° 27269, Ley de Firmas y Certificados Digitales). No se acepta insertar la imagen de una firma. Las ofertas se presentan foliadas en todas sus hojas. El postor, el representante legal, apoderado o mandatario designado para tal efecto, se hace responsable de la totalidad de los documentos que se incluyen en la oferta. El postor es responsable de verificar, antes de su envío, que el archivo pueda ser descargado y su contenido sea legible.
- 2.3.5 En el caso que, al registrarse como participante, el proveedor presente una declaración jurada de desafectación del impedimento debido a parentesco establecido en el inciso 2 del numeral 30.1 del artículo 30 de la Ley, se debe incluir como requisito adicional de admisión de su oferta la acreditación documental de su condición de desafectación, conforme a lo señalado en el numeral 39.4 del artículo 39 del Reglamento.

## **2.4 CONSIDERACIONES ADICIONALES PARA LOS CONSORCIOS.**

- 2.4.1 En el caso de consorcios, basta que uno de sus integrantes se haya registrado como participante en el procedimiento de selección, para lo cual dicho integrante debe contar con inscripción vigente en el RNP como proveedor de servicios. Los demás integrantes del consorcio deben contar con inscripción vigente en el RNP en las demás etapas del procedimiento de selección. No se considera consorcio a la asociación de personas de duración ilimitada o indefinida que, denominándose consorcios, han sido constituidas como personas jurídicas en los Registros Públicos.
- 2.4.2 Los integrantes de un consorcio no pueden presentar ofertas individuales ni conformar más de un consorcio en un procedimiento de selección, o en un determinado ítem cuando se trate de procedimientos de selección según relación de ítems. Tratándose de un procedimiento por relación de ítems, los integrantes del consorcio pueden participar en ítems distintos al que se presentaron en consorcio, sea en forma individual o en consorcio.
- 2.4.3 Como parte de los documentos de su oferta el consorcio debe presentar la promesa de consorcio con firmas digitales de todos sus integrantes o, en su defecto, firmas legalizadas, de ser el caso, en la que se consigne lo siguiente:

- a) La identificación de los integrantes del consorcio. Se debe precisar el nombre completo o la denominación o razón social de los integrantes del consorcio, según corresponda.
- b) La designación del representante común del consorcio.
- c) El domicilio común del consorcio.
- d) El correo electrónico común del consorcio, al cual se dirigirán todas las comunicaciones remitidas por la entidad contratante al consorcio durante el proceso de contratación, siendo éste el único válido para todos los efectos.
- e) Las obligaciones que correspondan a cada uno de los integrantes del consorcio.
- f) El porcentaje del total de las obligaciones de cada uno de los integrantes, respecto del objeto del contrato. Dicho porcentaje debe ser expresado en número entero, sin decimales.

2.4.4 La información contenida en los literales a), e) y f) precedentes no puede ser modificada con ocasión de la suscripción del contrato de consorcio, ni durante la etapa de ejecución contractual. En tal sentido, no cabe variación alguna en la conformación del consorcio, por lo que no es posible que se incorpore, sustituya o separe a un integrante.

2.4.5 El representante común tiene facultades para actuar en nombre y representación del consorcio, en todos los actos referidos al procedimiento de selección, suscripción y ejecución del contrato, con poderes suficientes para ejercitar los derechos y cumplir las obligaciones que se deriven de su calidad de postor y de contratista hasta la conformidad o liquidación del contrato, según corresponda. El representante común no debe encontrarse impedido, inhabilitado ni suspendido para contratar con el Estado. Para cambiar al representante común, todos los integrantes del consorcio deben firmar (mediante firmas legalizadas o firmas digitales) el documento en el que conste el acuerdo, el cual surte efectos cuando es notificado a la entidad contratante.

2.4.6 En el caso de consorcios las declaraciones juradas, formatos o formularios previstos en las bases que conforman la oferta deben estar debidamente firmados por el representante común o por todos los integrantes del consorcio, según corresponda (firma manuscrita o digital, según la Ley N° 27269, Ley de Firmas y Certificados Digitales). En el caso de los documentos que deban suscribir todos los integrantes del consorcio, la firma es seguida de la razón social o denominación de cada uno de ellos. Lo mismo aplica en caso deban ser suscritos en forma independiente por cada integrante del consorcio, de acuerdo con lo establecido en los documentos del procedimiento de selección. En el caso de un consorcio integrado por una persona natural, bastará que la persona natural indique debajo de su firma sus nombres y apellidos completos.

2.4.7 La acreditación del requisito de calificación de la experiencia del postor se realiza en base a la documentación aportada por los integrantes del consorcio que se hubieran comprometido a ejecutar conjuntamente las obligaciones vinculadas directamente al objeto materia de la contratación, de acuerdo con lo declarado en la promesa de consorcio. Para ello se debe seguir los siguientes pasos:

- a) Primer paso: obtener el monto de facturación por cada integrante del consorcio, el cual se obtiene de la sumatoria de montos facturados por éste que, a criterio del evaluador han sido acreditados conforme a las bases, correspondiente a las contrataciones ejecutadas en forma individual y/o en consorcio.

En caso un integrante del consorcio presente facturación de contrataciones ejecutadas en consorcio, se considera el monto que corresponda al porcentaje de las obligaciones del referido integrante del consorcio. Este porcentaje debe estar consignado expresamente en la promesa o en el contrato de consorcio, de lo contrario, no se considera la experiencia ofertada en consorcio.

- b) Segundo paso: verificar si el integrante del consorcio que acredita la mayor experiencia cumple con un determinado porcentaje de participación. En caso la entidad contratante



haya establecido en las bases un porcentaje determinado de participación en la ejecución del contrato, para el integrante del consorcio que acredite mayor experiencia, debe verificarse que éste cumple con dicho parámetro a efectos de considerar su experiencia.

- c) Tercer paso: sumatoria de experiencia de los consorciados. Para obtener la experiencia del consorcio se suma el monto de facturación aportado por cada integrante que cumple con lo señalado previamente.

2.4.8 Para calificar la experiencia del postor no se toma en cuenta la documentación presentada por el o los consorciados que asumen las obligaciones referidas a las siguientes actividades:

- i) Actividades de carácter administrativo o de gestión como facturación, financiamiento, aporte de garantías, entre otras.
- ii) Actividades relacionadas con asuntos de organización interna, tales como representación u otros aspectos que no se relacionan con la ejecución de las prestaciones, entre otras.

2.4.9 Los integrantes del consorcio son responsables de que su inscripción en el RNP se encuentre vigente, así como no estar inhabilitado o suspendido al registrarse como participantes, en la presentación de ofertas, en el otorgamiento de la buena pro y en el perfeccionamiento del contrato.

2.4.10 Los integrantes de un consorcio se encuentran obligados solidariamente a responder frente a la entidad contratante por los efectos patrimoniales que ésta sufra como consecuencia de la actuación de dichos integrantes, ya sea individual o conjunta, durante el procedimiento de selección y la ejecución contractual.

## **CAPÍTULO III**

### **RECURSO DE APELACIÓN**

#### **3.1. ACCESO AL EXPEDIENTE DE CONTRATACIÓN**

Una vez otorgada la buena pro, la dependencia encargada de las contrataciones está en la obligación de permitir el acceso de los participantes y postores al expediente de contratación, con excepción de la información calificada como secreta, confidencial o reservada por la normativa de la materia y de aquella correspondiente a las ofertas que no fueron admitidas, a más tardar dentro del día hábil siguiente de haberse solicitado por escrito.

A efectos de recoger la información de su interés, los postores pueden valerse de distintos medios, tales como: (i) la lectura y/o toma de apuntes, (ii) la captura y almacenamiento de imágenes, e incluso (iii) pueden solicitar copia de la documentación obrante en el expediente, siendo que, en este último caso, la entidad contratante debe entregar dicha documentación en el menor tiempo posible, previo pago de la tasa por tal concepto previsto en el Texto Único de Procedimientos Administrativos (TUPA) de la respectiva entidad contratante.

#### **3.2. RECURSO DE APELACIÓN**

A través del recurso de apelación se pueden impugnar los actos dictados durante el desarrollo del procedimiento de selección hasta antes del perfeccionamiento del contrato, incluyendo aquellos que declaren la nulidad de oficio, la cancelación del procedimiento de selección y otros actos emitidos por la entidad contratante que afecten la continuidad de éste.

El recurso de apelación se presenta ante la mesa de partes digital o física del Tribunal de Contrataciones Públicas o de la entidad contratante y es resuelto por uno de estos, según corresponda.

#### **3.3. PLAZOS DE INTERPOSICIÓN DEL RECURSO DE APELACIÓN**

La apelación contra el otorgamiento de la buena pro o contra los actos dictados con anterioridad a ella se interpone, como máximo, dentro de los cinco días hábiles siguientes de haberse notificado el otorgamiento de la buena pro a través del SEACE de la Pladicop.

En el caso de la apelación contra los actos dictados con posterioridad al otorgamiento de la buena pro, contra la declaración de nulidad, cancelación y declaratoria de desierto del procedimiento de selección, el plazo indicado en el párrafo precedente se contabiliza desde que se toma conocimiento del acto que se desea impugnar. Se considera que se ha tomado conocimiento en el día de la publicación en el SEACE de la Pladicop del acto que se desea impugnar.

## CAPÍTULO IV DEL CONTRATO

### 4.1 REQUISITOS PARA EL PERFECCIONAMIENTO DEL CONTRATO

Para perfeccionar el contrato, el proveedor o proveedores adjudicados presentan los siguientes requisitos de conformidad con el artículo 88 del Reglamento:

REQUISITO	CONSIDERACIONES ADICIONALES	BASE LEGAL
<b>a) Garantías, salvo casos de excepción.</b>	<p>En los contratos de servicios el postor ganador de la buena pro presenta una garantía de fiel cumplimiento por una suma equivalente al 10% del monto del contrato original.</p> <p>La garantía de fiel cumplimiento puede ser: (i) fideicomiso, solo cuando el plazo de ejecución del contrato supere los 90 días calendario, (ii) carta fianza financiera, (iii) contrato de seguro o (iv) retención de pago.</p> <p>Asimismo, en la sección específica de las Bases puede considerarse la presentación de: i) garantía de fiel cumplimiento de prestaciones accesorias y, ii) garantía por adelantos directos, siempre que se cumplan las condiciones señaladas en el Reglamento.</p> <p>La retención de pago como garantía de fiel cumplimiento o de prestaciones accesorias aplica para ítems cuya cuantía adjudicada sea igual o menor a S/ 480 000,00 (cuatrocientos ochenta mil y 00/100 soles) en el caso de servicios. En el caso de las micro y pequeñas empresas estas pueden otorgar como garantía de fiel cumplimiento la retención de pago por parte de la entidad contratante con independencia de la cuantía de la contratación.</p> <p><b><u>Excepciones:</u></b> Conforme a lo dispuesto en el literal a) del artículo 139 del Reglamento, en los contratos de servicios cuyos montos sean menores o iguales a 50 UIT, no corresponde presentar garantía de fiel cumplimiento de contrato ni garantía de fiel cumplimiento por prestaciones accesorias. Esta excepción no aplica cuando la sumatoria de los contratos derivados de procedimientos de selección por relación de ítems, adjudicados a un mismo postor, superen el monto señalado. Asimismo, tampoco se otorga garantía de fiel cumplimiento en caso el objeto contractual sea el arrendamiento de bienes inmuebles de propiedad privada.</p>	<p>Numerales 61.4 y 61.5 del artículo 61 de la Ley.</p> <p>Artículos 88, 113, 114, 115, 116, 138 y 139 del Reglamento.</p>

<p><b>b) Contrato de consorcio, de ser el caso.</b></p>	<p>En caso el postor ganador de la buena pro sea un consorcio, el contrato de consorcio se formaliza mediante documento privado con firmas legalizadas de cada uno de los integrantes ante notario público, el cual debe cumplir con los siguientes requisitos:</p> <ul style="list-style-type: none"> <li>a. Contener la información mínima indicada en el numeral 2.4.3 del Capítulo II de la Sección General de las presentes bases.</li> <li>b. Identificar al integrante del consorcio a quien se efectúa el pago y emite la respectiva factura o, en caso de llevar contabilidad independiente, señalar el Registro Único de Contribuyentes (RUC), del consorcio.</li> <li>c. Consignar las firmas legalizadas ante notario público de cada uno de los integrantes del consorcio, de sus apoderados o de sus representantes legales, según corresponda.</li> </ul> <p>Lo indicado no excluye la información adicional que pueda consignarse en el contrato de consorcio con el objeto de regular su administración interna, como es el régimen y los sistemas de participación en los resultados del consorcio, al que se refiere el artículo 448 de la Ley N° 26887, Ley General de Sociedades.</p> <p>En ningún caso puede aceptarse la presentación de la promesa de consorcio que fue parte de la oferta, independientemente de que dicha promesa contenga firmas legalizadas de sus integrantes ante notario público.</p>	<p>Literal b) del artículo 88 y 89 del Reglamento.</p>
<p><b>c) Código de cuenta interbancaria (CCI) o, en el caso de proveedores no domiciliados, el número de cuenta bancaria y nombre de la entidad bancaria en el exterior.</b></p>	<p>El CCI es requisito indispensable para realizar una transferencia entre cuentas de bancos diferentes, siendo requerido para efectuar el pago a los proveedores domiciliados en el Perú.</p> <p>Para los proveedores no domiciliados, corresponde el número de cuenta bancaria y nombre de la entidad bancaria en el exterior.</p>	<p>Artículo 67 de la Ley.</p> <p>Literal c) del numeral 88.1. del artículo 88 del Reglamento.</p>

<b>d) Documento que acredite que cuenta con facultades para perfeccionar el contrato, cuando corresponda.</b>	<p>Corresponde a la vigencia de poder del representante legal que acredite que cuenta con facultades para perfeccionar el contrato. Asimismo, corresponde que el representante legal presente copia de su DNI.</p> <p>En el caso de personas naturales, se solicita la copia del DNI del postor.</p> <p>En el caso de consorcios, estos documentos deben ser presentados por cada uno de los integrantes del consorcio que suscriban la promesa de consorcio, según corresponda. Asimismo, corresponde se presente copia del DNI del representante común de consorcio</p>	<p>Literal d) del numeral 88.1 del artículo 88 del Reglamento.</p>
<b>e) Institución Arbitral elegida por el postor, de corresponder.</b>	<p>Este requisito es obligatorio para todos los contratos que superen las 10 UIT<sup>1</sup>.</p> <p>Desde el 1 de enero de 2026, la institución arbitral elegida debe encontrarse inscrita en el Registro de Instituciones Arbitrales y Centros de Administración de Juntas de Prevención y Resolución de Disputas (REGAJU).</p>	<p>Artículos 77, 83 y 84, así como la Décima Disposición Complementaria Transitoria de la Ley.</p> <p>Literal e) del numeral 88.1. del artículo 88 del Reglamento.</p>

## 4.2 PERFECCIONAMIENTO DEL CONTRATO

El postor ganador de la buena pro presenta los requisitos para perfeccionar el contrato dentro del plazo de ocho días hábiles o cinco días hábiles, según corresponda, contabilizados desde el día siguiente al registro del consentimiento de la buena pro en el SEACE de la Pladiscop o de que ésta haya quedado administrativamente firme, de conformidad con los requisitos, plazos y procedimiento dispuestos en los artículos 88, 89, 90 y 91 del Reglamento.

Cabe indicar que numeral 87.3 del artículo 87 del Reglamento establece que la entidad contratante suscribe el contrato mediante firma digital, en caso de que el postor adjudicado con la buena pro cuente con certificado digital emitido por una entidad de certificación, de acuerdo con la normativa de la materia. Excepcionalmente, la entidad contratante con el debido sustento puede proceder a la firma del contrato mediante medios manuales.

## 4.3 CONSIDERACIONES PARA LOS CONSORCIOS

**4.3.1** Las garantías que presenten los consorcios para el perfeccionamiento del contrato durante la ejecución contractual y para la interposición de los recursos impugnativos, además de cumplir con las condiciones establecidas en la Ley y el Reglamento, deben consignar expresamente el nombre completo o la denominación o razón social de los integrantes del consorcio, en calidad de garantizados, de lo contrario no pueden ser aceptadas por las entidades contratantes o el Tribunal de Contrataciones Públicas. no se cumple el requisito antes indicado si se consigna únicamente la denominación del consorcio.

**4.3.2** Para que un consorcio solicite la retención del 10% del monto del contrato original en calidad de garantía de fiel cumplimiento, según lo señalado en el artículo 114 del Reglamento, todos los integrantes del consorcio deben acreditar en su oferta la condición

<sup>1</sup> De conformidad con el numeral 84.1 del artículo 84 de la Ley, el arbitraje puede ser ad hoc solo en los casos en los que el monto de la controversia no supere las diez (10) UIT.

de micro o pequeña empresa, sin perjuicio que puedan acreditarlo al momento del perfeccionamiento del contrato.

#### **4.4 CONSIDERACIONES PARA LAS GARANTÍAS FINANCIERAS**

- 4.4.1** En caso de garantías financieras, estas deben ser incondicionales, solidarias, irrevocables y de realización automática en el país, al solo requerimiento de la respectiva entidad contratante bajo responsabilidad de las empresas que las emiten. Las empresas que emitan garantías financieras deben encontrarse bajo la supervisión directa de la Superintendencia de Banca, Seguros y Administradoras Privadas de Fondos de Pensiones, contar con clasificación de riesgo B o superior, y deben estar autorizadas para emitir garantías o estar consideradas en la última lista de bancos extranjeros de primera categoría que periódicamente publica el Banco Central de Reserva del Perú.
- 4.4.2** La clasificadora de riesgo que asigna la clasificación a la empresa que emite la garantía debe encontrarse listada en el portal web de la SBS (<http://www.sbs.gob.pe/sistema-financiero/clasificadoras-de-riesgo>).
- 4.4.3** Se debe identificar en la página web de la clasificadora de riesgo respectiva, cuál es la clasificación vigente de la empresa que emite la garantía, considerando la vigencia a la fecha de emisión de la garantía. Para fines de lo establecido en el artículo 61 de la Ley, se requiere la clasificación de riesgo B o superior.
- 4.4.4** Si la empresa que otorga la garantía cuenta con más de una clasificación de riesgo emitida por distintas empresas listadas en la sede digital de la SBS, basta que en una de ellas cumpla con la clasificación mínima establecida en la Ley.
- 4.4.5** En caso exista alguna duda sobre la clasificación de riesgo asignada a la empresa emisora de la garantía, se debe consultar a la clasificadora de riesgos respectiva.
- 4.4.6** Además de cumplir con el requisito referido a la clasificación de riesgo, a efectos de verificar si la empresa emisora se encuentra autorizada por la SBS para emitir garantías, debe revisarse la sede digital de dicha entidad (<http://www.sbs.gob.pe/sistema-financiero/relacion-de-empresas-que-se-encuentran-autorizadas-a-emitar-cartas-fianza>).

#### **4.5 CONSIDERACIONES PARA LOS DOCUMENTOS PÚBLICOS EXTENDIDOS EN EL EXTRANJERO**

En el caso que los documentos requeridos para el perfeccionamiento del contrato incluyan documentos públicos extendidos en el exterior, a los que no sea aplicable el Convenio de la Apostilla, se debe tener en cuenta que de conformidad con lo previsto en el artículo 137 del Reglamento Consular del Perú, aprobado mediante Decreto Supremo N° 032-2023-RE<sup>2</sup>, para que estos surtan efectos legales en el Perú deben estar legalizados por los funcionarios consulares peruanos competentes, cuyas firmas deben ser autenticadas posteriormente por el área competente del órgano de línea consular, además de cumplir con los requisitos adicionales que contemple la legislación peruana para su validez en el Perú. Debe considerarse que el mencionado Convenio de la Apostilla contiene definición de documentos públicos.

Cuando se trate de documentos públicos emitidos en países que formen parte del Convenio de la Apostilla, basta con que estos cuenten con la Apostilla de la Haya que el dispositivo normativo establece. Sin perjuicio de lo anterior, además, se deben cumplir con los requisitos adicionales que contemple la normativa especial de la materia para la validez en el Perú de los documentos extendidos en el exterior.

En el caso de los documentos privados, extendidos en el exterior, estos también deben ser

---

<sup>2</sup> Decreto Supremo que aprueba el Reglamento Consular del Perú y que modifica el Reglamento de la Ley del Servicio Diplomático de la República en lo que corresponde a los cargos de los funcionarios consulares.

legalizados, conforme es aplicable el artículo 138 del referido del Reglamento Consular del Perú, según el cual el funcionario consular sólo legaliza firmas en documentos privados cuando hayan sido suscritas en su presencia o cuando conste de modo indubitable su autenticidad, verificando en ambos casos la identidad de los firmantes.

#### **4.6 DISPOSICIONES FINALES**

Todos los demás aspectos del presente procedimiento de selección no contemplados en las bases se rigen por la Ley y su Reglamento, así como por las disposiciones legales vigentes.

## **SECCIÓN ESPECÍFICA**

### **CONDICIONES ESPECIALES DEL PROCEDIMIENTO DE SELECCIÓN**

(EN ESTA SECCIÓN LA ENTIDAD CONTRATANTE DEBE COMPLETAR LA INFORMACIÓN EXIGIDA, DE ACUERDO CON  
LAS INSTRUCCIONES INDICADAS)



## CAPÍTULO I GENERALIDADES

### 1.1. BASE LEGAL

- Ley N° 32069, Ley General de Contrataciones Públicas.
- Decreto Supremo N° 009-2025-EF, Decreto Supremo que aprueba el Reglamento de la Ley General de Contrataciones Públicas.
- Ley N° 32185 - Ley de Presupuesto del Sector Público para el año fiscal 2025.
- Ley N° 32186 - Ley de Equilibrio Financiero del Presupuesto del Sector Público del año fiscal 2025.
- Ley N° 29783 - Ley de Seguridad y Salud en el Trabajo.
- Reglamento Nacional de Edificaciones, aprobado mediante Decreto Supremo N°011-2006-VIVIENDA el 08 de mayo 2006
- Decreto Supremo N° 005-2012-TR - Reglamento de la Ley de Seguridad y Salud en el Trabajo.
- Decreto Supremo N°004-2019-JUS que aprueba el Texto Único Ordenado de la Ley N° 27444 - Ley del Procedimiento Administrativo General y sus modificatorias.
- Texto Único Ordenado de la Ley N° 27806, Ley de Transparencia y de Acceso a la Información Pública, aprobado por Decreto Supremo N° 043-2003-PCM y sus modificatorias.

Las referidas normas incluyen sus respectivas modificaciones, de ser el caso.

### 1.2. ENTIDAD CONTRATANTE

Nombre : HOSPITAL NACIONAL DOS DE MAYO  
RUC N° : 20160388570  
Domicilio legal : AV. GRAU N°1300. PARQUE HISTORIA DE LA MEDICINA  
PERUANA S/N - LIMA  
Teléfono: : 01 328-1330  
Correo electrónico: : procesos.hndm.2024@gmail.com

### 1.3. OBJETO DE LA CONVOCATORIA

El presente procedimiento de selección tiene por objeto la contratación de " MANTENIMIENTO DE SS.HH. PUBLICO (COSTADO ESTADISTICA) DEL HNDM".

### 1.4. CUANTÍA DE LA CONTRATACIÓN<sup>3</sup>

La cuantía de la contratación no se da a conocer a los proveedores de conformidad con lo determinado en la estrategia de contratación y lo dispuesto en el numeral 53.4 del artículo 53 del Reglamento.”

### 1.5. EXPEDIENTE DE CONTRATACIÓN

El expediente de contratación fue aprobado el 12/06/2025 con número de ANEXO 2 Formato de Aprobación de Expediente.

### 1.6. FUENTE DE FINANCIAMIENTO

Recursos Ordinarios

<sup>3</sup> El monto de la cuantía de la contratación indicado en esta sección de las bases no debe diferir del monto de la cuantía de la contratación consignado en la ficha del procedimiento de selección en el SEACE de la Pladico. No obstante, de existir contradicción entre estos montos, prima el monto de la cuantía de la contratación indicado en las bases aprobadas.

## CAPÍTULO II DEL PROCEDIMIENTO DE SELECCIÓN

### 2.1. CRONOGRAMA DEL PROCEDIMIENTO DE SELECCIÓN

Según el cronograma de la ficha de selección de la convocatoria publicada en el SEACE de la Pladicip.

### 2.2. CONTENIDO DE LAS OFERTAS

La oferta contiene, un índice de documentos<sup>4</sup> y la siguiente documentación:

#### 2.2.1. Documentación de presentación obligatoria

##### 2.2.1.1. Documentos para la admisión de la oferta

Los evaluadores verifican la presentación de los documentos señalados en el presente acápite. De no cumplir con lo requerido, la oferta se considera no admitida. Los evaluadores no pueden incorporar documentos adicionales a los establecidos en este acápite para la admisión de la oferta.

- a) Declaración jurada de datos del postor. (**Anexo N° 1**)
- b) Pacto de integridad (**Anexo N° 2**)
- c) Documento que acredite la representación de quien suscribe la oferta.

En caso de persona jurídica, copia del certificado de vigencia de poder del representante legal, apoderado o mandatario designado para tal efecto.

En caso de persona natural, copia del documento nacional de identidad o documento análogo, o del certificado de vigencia de poder otorgado por persona natural, del apoderado o mandatario, según corresponda.

En el caso de consorcios, estos documentos deben ser presentados por cada uno de los integrantes del consorcio que suscriban la promesa de consorcio, según corresponda.

#### **Advertencia**

*De acuerdo con el artículo 4 del Decreto Legislativo N° 1246, Decreto Legislativo que aprueba diversas medidas de simplificación administrativa, las entidades están prohibidas de exigir a los administrados o usuarios la información que puedan obtener directamente mediante la interoperabilidad a que se refieren los artículos 2 y 3 de dicho Decreto Legislativo. En esa medida, si la entidad contratante es usuaria de la Plataforma de Interoperabilidad del Estado – PIDE<sup>5</sup> y siempre que el servicio web se encuentre activo en el Catálogo de Servicios de dicha plataforma, no corresponde exigir el certificado de vigencia de poder y/o documento nacional de identidad.*

- d) Declaración jurada declarando que: (i) es responsable de la veracidad de los documentos e información de la oferta, y (ii) no se encuentra impedido para contratar con el Estado, de acuerdo con el artículo 33 de la Ley. (**Anexo N° 3**)
- e) Promesa de consorcio con firmas digitales, o en su defecto, firmas legalizadas, de ser

<sup>4</sup> La omisión del índice no determina la no admisión de la oferta.

<sup>5</sup> Para mayor información de las Entidades usuarias y del Catálogo de Servicios de la Plataforma Nacional de Interoperabilidad – PIDE ingresar al siguiente enlace <https://www.gob.pe/741-plataforma-nacional-de-interoperabilidad>

el caso, en la que se consigne los integrantes, el representante común, el domicilio común, el correo electrónico común y las obligaciones a las que se compromete cada uno de los integrantes del consorcio, así como el porcentaje equivalente a dichas obligaciones. (**Anexo N° 4**)

- f) Constancia de Visita Técnica otorgada por la Oficina de Servicios Generales del Hospital Nacional Dos de Mayo, en concordancia al numeral **3.3.12. OTRAS OBLIGACIONES DEL PROVEEDOR** de los Términos de Referencia
- g) Documentación que acredite la desafectación del impedimento, en caso el proveedor al registrarse como participante hubiera presentado la Declaración Jurada de Desafectación del Impedimento (**Anexo N° 5**), de conformidad con el numeral 39.4 del artículo 39 del Reglamento.

**Advertencia**

*El requisito indicado en el literal f) únicamente se solicita al proveedor que al registrarse hubiera presentado la Declaración Jurada de Desafectación del Impedimento.*

Oferta Económica (**Anexo N° 7**). En caso el requerimiento contenga prestaciones accesorias, la oferta económica individualiza los montos correspondientes a las prestaciones principales y las prestaciones accesorias.

En el caso de compras corporativas los postores deben formular su oferta económica de manera individual por cada entidad contratante.

**2.2.1.2. Documentos para acreditar los requisitos de calificación**

Incorporar en la oferta los documentos que acreditan los “**Requisitos de Calificación**” que se detallan en el numeral 3.5 del Capítulo III de la presente sección de las bases.

**Documentación de presentación facultativa:**

- 2.2.1.3. Incorporar en la oferta los documentos que acreditan los “**Factores de Evaluación**” establecidos en el Capítulo IV de la presente sección de las bases, a efectos de obtener el puntaje previsto en dicho Capítulo para cada factor.
- 2.2.1.4. En el caso de los proveedores con domicilio en la provincia donde se presta el servicio o en las provincias colindantes, sean o no pertenecientes al mismo departamento o región, estos presentan adicionalmente la “Solicitud de Bonificación del 10% sobre el puntaje total” (**Anexo N° 16**). El domicilio es el consignado en la constancia de inscripción ante el RNP.
- 2.2.1.5. Solicitud de bonificación del cinco por ciento (5%) por tener la condición de micro y pequeña empresa (**Anexo N° 17**).
- 2.2.1.6. En el caso de los proveedores que gocen del beneficio de la exoneración del IGV previsto en la Ley N° 27037, Ley de Promoción de la Inversión en la Amazonía, presentan adicionalmente una Declaración Jurada de cumplimiento de condiciones para la aplicación de la exoneración del IGV. (**Anexo N° 13**).

**Advertencia**

*Los evaluadores no pueden exigir al postor la presentación de documentos que no hayan sido indicados en los acápites “Documentos para la admisión de la oferta”, “Requisitos de calificación” y “Factores de evaluación”.*

### 2.3. PRESENTACIÓN DEL RECURSO DE APELACIÓN

En caso el participante o postor opte por presentar recurso de apelación y por otorgar la garantía mediante depósito en cuenta bancaria, se debe realizar el abono en:

N ° de Cuenta:	00-068-368367
Banco	Banco de la Nación
N° CCI	018-068-000068368367-76

### 2.4. REQUISITOS PARA PERFECCIONAR EL CONTRATO

El postor ganador de la buena pro debe presentar los siguientes documentos para perfeccionar el contrato:

- Garantía de fiel cumplimiento del contrato, autorización de retención (**Anexo N° 7**) o declaración jurada comprometiéndose a presentar la garantía mediante fideicomiso (**Anexo N° 8**), de ser el caso.
- Garantía de fiel cumplimiento por prestaciones accesorias, o solicitud de retención (**Anexo N° 7**), de ser el caso.
- Contrato de consorcio con firmas legalizadas ante notario público de cada uno de los integrantes, de ser el caso.
- Código de cuenta interbancaria (CCI) o, en el caso de proveedores no domiciliados, el número de su cuenta bancaria y nombre de la entidad bancaria en el exterior.
- Copia de la vigencia del poder del representante legal del postor que acredite que cuenta con facultades para perfeccionar el contrato, cuando corresponda.
- Copia de DNI del postor en caso de persona natural o de su representante legal en caso de persona jurídica.
- Autorización de notificaciones durante la ejecución del contrato al correo electrónico contemplado en el contrato (**Anexo N° 9**).
- Detalle de los precios unitarios del precio
- Institución Arbitral elegida por el postor (**Anexo N° 10**).

#### Relación propuesta:

-CENTRO DE ARBITRAJE LATINOAMERICANO ELEGIR INVESTIGACIONES JURIDICAS S.A.C  
-CENTRO NACIONAL E INTERNACIONAL DE ARBITRAJE DEL PRADO  
- CAMARA DE COMERCIO DE LIMA<sup>1</sup>

#### Advertencia

*La Institución Arbitral es elegida por el postor ganador de la buena pro de la lista de instituciones arbitrales que haya propuesto la entidad contratante en las bases del procedimiento de selección. Para dicho efecto, al remitir los documentos para la suscripción del contrato, el postor ganador de la buena pro comunica a la entidad contratante la Institución Arbitral elegida de la referida lista, caso contrario, acuerda con la entidad contratante una Institución Arbitral distinta. En caso de falta de acuerdo, la Institución Arbitral es elegida de la mencionada lista por la entidad contratante de manera definitiva. Las partes pueden establecer estipulaciones adicionales o modificatorias del convenio arbitral, en la medida que no contravengan las disposiciones de la normativa de contrataciones públicas y/o las disposiciones especiales contenidas en la normativa general de arbitraje".*

- El proveedor entregara el Seguro a sus trabajadores que ejecutaran los servicios contratados y por daños a terceros (Seguro Complementario de Trabajo de Riesgo SCTR) en concordancia al numeral **3.3.9. SEGUROS** de los Términos de Referencia
- La acreditación del personal técnico (03 operarios en construcción civil) en concordancia al numeral **2. RELACION DE PERSONAL TECNICO** de los Términos de Referencia
- El proveedor deberá entregar el plan de trabajo y contingencia en concordancia al numeral **3.3.4. PLAN DE TRABAJO Y PLAN DE CONTINGENCIAS** de los Términos de Referencia
- Declaración Jurada actualizada de Desafectación de Impedimento (**Anexo N° 15**) y la

<sup>1</sup> Modificación realizada por la observación N° 06, realizada por la empresa NAOMI & N SERVICIOS Y DISTRIBUCIONES S.A.C

documentación que acredite dicha desafectación. De corresponder.

#### Advertencia

- *El requisito indicado en el literal l) únicamente se solicita si el postor adjudicado hubiera presentado la Declaración Jurada de Desafectación del Impedimento en el procedimiento de selección.*
- *De acuerdo con el artículo 4 del Decreto Legislativo N° 1246, las entidades están prohibidas de exigir a los administrados o usuarios la información que puedan obtener directamente mediante la interoperabilidad a que se refieren los artículos 2 y 3 de dicho Decreto Legislativo. En esa medida, si la entidad contratante es usuaria de la Plataforma de Interoperabilidad del Estado – PIDE<sup>6</sup> y siempre que el servicio web se encuentre activo en el Catálogo de Servicios de dicha plataforma, no corresponde exigir los documentos previstos en los literales e) y f) del presente numeral.*
- *En caso el postor declare la inaplicabilidad del impedimento Tipo 4.D del inciso 4 del numeral 30.1 del artículo 30 de la Ley, referido a las personas inscritas en el Registro de Deudores Alimentarios Morosos del Poder Judicial (REDAM) presenta la Declaración Jurada respectiva (Anexo N° 16)*

## 2.5. PERFECCIONAMIENTO DEL CONTRATO

El contrato se perfecciona con la suscripción del documento que lo contiene. La entidad contratante suscribe el contrato mediante firma digital, en caso de que el postor adjudicado con la buena pro cuente con certificado digital emitido por una entidad de certificación, de acuerdo con la normativa de la materia. Excepcionalmente, la entidad contratante con el debido sustento puede proceder a la firma del contrato mediante medios manuales.

La suscripción del contrato se realiza en Oficina de Logística del Hospital Nacional Dos de Mayo, sito en Av. Grau 1300 Parque Historia de la Medicina Peruana (Cuadra 13) Lima.

## 2.6. FORMA DE PAGO

El pago se realiza de conformidad con lo establecido en el artículo 67 de la Ley.

La entidad contratante paga las contraprestaciones pactadas a favor del contratista dentro de los diez días hábiles siguientes de otorgada la conformidad por parte del área usuaria y es prorrogable, previa justificación de la demora, por cinco días hábiles.

En el caso que se haya suscrito contrato con un consorcio, el pago se realiza, a quien corresponda, de acuerdo con lo que se indique en el contrato de consorcio.

La entidad contratante realiza el pago de la contraprestación pactada a favor del contratista en PAGO UNICO, dentro de los siete días contabilizados desde el día siguiente de recibido la recepción de la conformidad siempre que se verifiquen las condiciones establecidas en el contrato para ello, bajo responsabilidad del funcionario competente.

Para efectos del pago de las contraprestaciones ejecutadas por el contratista, la entidad contratante debe contar con la siguiente documentación:

- Informe del funcionario responsable del área técnica (Oficina de Servicios Generales y Mantenimiento), y visto bueno del área Usuaria, emitiendo la conformidad de la prestación efectuada.
- Comprobante de pago.
- Orden de Servicio
- Documentación según el numeral **3.3.11. RESULTADOS ESPERADOS y numeral 8) literal a. inciso iii. CONFORMIDAD DEL SERVICIO** de los Términos de Referencia

<sup>6</sup> Para mayor información de las entidades usuarias y del Catálogo de Servicios de la Plataforma de Interoperabilidad del Estado – PIDE ingresar al siguiente enlace <https://www.gob.pe/741-plataforma-nacional-de-interoperabilidad>

Salvo los documentos de conformidad, el contratista debe presentar la documentación restante a la plataforma de Mesa de Partes, a cargo de la Unidad de Trámite Documentario del Hospital Nacional Dos de Mayo, de lunes a viernes en el horario de 08:00 a 15:15 horas, sito en Parque de la Medicina Peruana S/N ingresando por puerta N° 01.

**Advertencia**

*En caso se verifique que el proveedor tiene multas impagas que no se encuentren en procedimiento coactivo, se incorpora al contrato una cláusula de compromiso de pago de la multa, estableciéndose que durante la ejecución del contrato la entidad contratante retiene de forma prorrateada hasta el 10% del monto del contrato, para el pago o amortización de multas.*

## CAPÍTULO III REQUERIMIENTO

### Advertencia

*Al elaborar las bases, los evaluadores incluyen en esta sección el requerimiento que forma parte del expediente de contratación aprobado. El área usuaria es responsable de formular adecuadamente el requerimiento, en coordinación con la dependencia encargada de las contrataciones, de conformidad con el artículo 20 del Reglamento. El requerimiento debe elaborarse de acuerdo con el formato consignado en este capítulo y estar incluido en el cuadro multianual de necesidades.*

### INDICE

#### REQUERIMIENTO

- 3.1. FINALIDAD PUBLICA DE LA CONTRATACIÓN
- 3.2. ACTIVIDAD DEL POI
- 3.3. DESCRIPCIÓN GENERAL DEL REQUERIMIENTO
  - 3.3.1. ANTECEDENTES
  - 3.3.2. OBJETIVO DE LA CONTRATACIÓN
  - 3.3.3. CARACTERISTICAS Y CONDICIONES DEL SERVICIO A CONTRATAR
  - 3.3.4. PLAN DE TRABAJO Y PLAN DE CONTINGENCIAS
  - 3.3.5. RECURSOS Y FACILIDADES A SER PROVISTAS POR LA ENTIDAD
  - 3.3.6. REGLAMENTO TECNICO, NORMAS METROLOGICAS
  - 3.3.7. NORMAS TÉCNICAS
  - 3.3.8. IMPACTO AMBIENTAL
  - 3.3.9. SEGUROS
  - 3.3.10. VISITA TECNICA
  - 3.3.11. RESULTADOS ESPERADOS
  - 3.3.12. OTRAS OBLIGACIONES DEL PROVEEDOR
- 3.4. CONDICIONES DE CONTRATACIÓN
- 3.5. TERMINOS DE REFERENCIA
  - 1) NOMBRE DEL SERVICIO
  - 2) DATOS DEL ESTABLECIMIENTO DE SALUD
  - 3) DESCRIPCIÓN DE LA INTERVENCIÓN
  - 4) PLAZO DE EJECUCIÓN
  - 5) RELACIÓN DEL PERSONAL TECNICO
  - 6) TIPO DE CONTRATACIÓN
  - 7) REQUISITOS Y RECURSOS PROVISTOS POR EL PROVEEDOR
  - 8) CONFIDENCIALIDAD
- ANEXO 01 : REQUISITOS DE CALIFICACIÓN
- ANEXO 02 : CARACTERÍSTICAS TÉCNICAS
- ANEXO 03 : PLANILLA DE METRADOS
- ANEXO 04 : VALOR ESTIMADO
- ANEXO 05 : CRONOGRAMA DE EJECUCION DE ACTIVIDADES
- ANEXO 06 : REGISTRO FOTOGRAFICO
- ANEXO 07 : PLANOS
- ANEXO 08 : ACTA DE ENTREGA DE BIENES DESMONTADOS DURANTE LA INTERVENCION.

## **REQUERIMIENTO**

### **FINALIDAD PÚBLICA DE LA CONTRATACIÓN:**

La Finalidad Pública del servicio es brindar ambientes con la asepsia, espacio y condiciones adecuadas, para el uso de los pacientes y personal asistencial.

### **3.2. ACTIVIDAD DEL POI:**

**C0087 – MANTENIMIENTO Y REPARACIÓN DE ESTABLECIMIENTOS DE SALUD**

### **3.3. DESCRIPCIÓN GENERAL DEL REQUERIMIENTO:**

#### **3.3.1. ANTECEDENTES:**

El Hospital Nacional Dos de Mayo requiere realizar el mantenimiento de diversos ambientes debido a su antigüedad y situación por uso, es por ello que se necesita con suma urgencia solucionar el tema de atoro de los inodoros y urinarios y la baja presión de agua.

#### **3.3.2. OBJETIVO DE LA CONTRATACIÓN**

Contratar los servicios especializados de una persona natural y/o jurídica especializada que se encargue de ejecutar el servicio: "MANTENIMIENTO DE SS.HH. PUBLICO (COSTADO ESTADISTICA) DEL HNDM".

##### **3.3.2.1. OBJETIVO GENERAL:**

Realizar el mantenimiento correctivo para garantizar óptimas condiciones físicas para el servicio; contar con ambientes con una buena distribución, acabados de primera, funcionamiento que reúnan todas las condiciones de salubridad para los pacientes y personal asistencial.

##### **3.3.2.2. OBJETIVOS ESPECIFICOS:**

- Solucionar el problema de atoro de los inodoros y urinarios, con una nueva red de desagüe y ubicar la causa de la baja presión en el agua ante una posible obstrucción de tubería.
- Los ambientes deben contar con condiciones adecuadas.
- Mejora en el funcionamiento de los baños

### **3.3.3. CARACTERÍSTICAS Y CONDICIONES DEL SERVICIO A CONTRATAR**

#### **3.3.3.1. ALCANCES Y DESCRIPCION DEL SERVICIO**

El Proveedor deberá realizar el Servicio de " **Mantenimiento Correctivo de Infraestructura e Instalaciones en 1er Nivel Aislados Quemados del HNDM**", la cual comprende la ejecución de trabajos de acuerdo al cronograma.

#### **3.3.3.2. ACTIVIDADES A EJECUTAR**

El servicio considera el servicio de " MANTENIMIENTO DE SS.HH. PUBLICO COSTADO ESTADISTICA DEL HNDM", e incluye el desarrollo de las siguientes actividades: **ACTIVIDADES PROVISIONALES**

##### **ACTIVIDADES PRELIMINARES**

- Movilización y Desmovilización de Equipos y Herramientas
- Retiro de Piso cerámico
- Picado de piso de concreto
- Retiro de Luminarias existentes
- Retiro de Inodoros
- Retiro de Urinarios
- Retiro de Puertas
- Retiro de divisiones de baño



- Acarreo Interno de Material excedente
- Eliminación de Material Excedente

#### **CONCRETO SIMPLE**

- Concreto simple p/relleno corte tuberías  $f'c= 175 \text{ Kg/cm}^2$

#### **ARQUITECTURA**

##### **PISOS**

- Piso Porcelanato de Alto Tránsito 60x60 cm.

##### **PINTURA**

- Pintura Oleo Mate en muros interiores dos manos
- Pintura látex en cielo raso dos manos

##### **CARPINTERIA DE MADERA**

- Mantenimiento Puerta Contraplacada de 45 mm Triplay

##### **CERRADURAS**

- Cerradura para Puerta Exterior Pesada.
- Cerradura para Puerta Interior

##### **DIVISIONES DE BAÑOS**

- Panel divisorio de melamina de 18 mm con marco de aluminio

#### **INSTALACIONES SANITARIAS**

##### **SISTEMA DE DESAGUE**

##### **SALIDA DE DESAGUE**

- Salida de Desague en PVC SAL 2"
- Salida de Desague en PVC SAL 4"

##### **REDES DE DISTRIBUCION DE DESAGUE**

- Tubería PVC SAL 2"
- Tubería PVC SAL 4"
- Tubería PVC SAL 2" para ventilación

##### **ACCESORIOS**

- Sumidero de Bronce D=2"
- Registro de Bronce D=4"

##### **SISTEMA DE AGUA FRIA**

##### **SALIDA DE AGUA FRIA**

- Salida de Agua Fría con Tubería PVC-1/2" C-10
- Salida de agua fría con tubería PVC-1" C-10

##### **REDES DE DISTRIBUCION DE AGUA FRIA**

- Red de Distribución Tubería de 1/2" PVC C-10.
- Red de Distribución tubería 1" PVC C-10

##### **VALVULAS DE CONTROL**

##### **VALVULA DE COMPUERTA PESADA DE BRONCE DE 1"**

##### **APARATOS Y ACCESORIOS SANITARIOS**

- Inodoro con fluxómetro inc. Accesorios
- Urinario con fluxómetro, inc. accesorios
- Grifería para lavaderos, inc. Accesorios
- Dispensador de Papel
- Dispensador de Jabón Líquido

#### **INSTALACIONES ELECTRICAS**

##### **ARTEFACTOS ELECTRICOS**

- Artefacto de Alumbrado LED de 36W de 60x60cm

#### **3.3.4. PLAN DE TRABAJO Y PLAN DE CONTINGENCIAS**

El Proveedor deberá presentar un Plan de Trabajo en base al cronograma de intervención propuesto por actividad, teniendo en consideración que no interfiera el servicio en días y horas de atención de la entidad.

El Proveedor de acuerdo al cronograma y documentos del servicio, programará su trabajo en forma tal que su avance sea sistemático y pueda lograrse su terminación en forma ordenada y armónica y en el tiempo previsto.

### **3.3.5. RECURSOS Y FACILIDADES A SER PROVISTAS POR LA ENTIDAD**

- Facilidades de acceso a las áreas a intervenir.
- Desocupar áreas de intervención durante el periodo de ejecución del servicio hasta la conformidad.
- Contar con un ambiente de contingencia para reubicar los equipos que se retiren de los ambientes a intervenir.
- Facilidades de área para almacenaje de herramientas y materiales.
- Facilidades de lugar para acopio de residuos o elementos desmontados.

### **3.3.6. REGLAMENTO TECNICO, NORMAS METROLOGICAS**

De ser el caso, los equipos de medición a emplear deberán contar con certificación de calidad, el personal profesional y técnico deberá cumplir con las Normas del Ministerio de Trabajo para ejecutar los trabajos de mantenimiento y deberá cumplir con los procesos y protocolos técnicos y de seguridad para estos fines.

### **3.3.7. NORMAS TÉCNICAS**

En la prestación del servicio, el proveedor deberá tener en consideración las Normas Técnicas, Guías y Protocolos vigentes del Ministerio de Salud (MINSA), y otras aplicables para los fines de la presente contratación, según corresponda, al igual que las normas de seguridad vigente G-050 y la ley N° 29783.

Deberá realizar el Servicio cumpliendo con la normativa vigente:

- Ley N° 32069 – 2025 –EF Ley General de Contrataciones Públicas aprobado con LEY - N° 32069 - CONGRESO DE LA REPUBLICA (Publicado el 24/06/2024), vigente desde el 22/04/2025.
- Decreto Supremo N° 009-2025-EF Reglamento de la Ley de Contrataciones del Estado, vigente desde el 22 de abril del 2025 (publicado el 22/01/2025). 31/12/2018).
- Código Nacional de Electricidad-versión 2011.
- Normas Técnicas de la Dirección General de Electricidad del Ministerio de Energía y Minas.
- Reglamento Nacional de Edificaciones, aprobado mediante Decreto Supremo N° 011-2006-VIVIENDA el 08. May.2006 y publicado el 08. jun.2006, así como las modificaciones realizadas posteriores a su publicación.
- Reglamento Nacional de Construcciones.
- Directiva N° 05-0105-97 y N° 06-010E-97.
- Normas sobre consideraciones de Mitigación de riesgos ante cualquier Desastre.
- Normas del INDECOPI. Normas del ASTM. Normas del ACI.
- Normas sobre instalaciones de Aire Acondicionado en el Perú
- Especificaciones técnicas especiales de fabricantes que sean concordantes con las normas enunciadas.

- Reglamento de inspecciones técnicas de Seguridad en Defensa Civil vigente.
- NTS N° 119-MINSA/DGIEM V.01 – **Norma Técnica** de Salud “Infraestructura y Equipamiento de Establecimientos de Salud del Tercer Nivel de Atención”.
- Normas de Seguridad Hospitalaria.
- Reglamento de Seguridad y Salud en el Trabajo de las actividades eléctricas Resolución Ministerial N° 161-2007-MEM/DM y sus modificatorias.
- ASHRAE Applications Manual – Health Care Facilities.
- ASA (American Standard Association).
- ASTM (American Society for Testing Materials).
- ASME (American Society of Mechanical Engineers).
- NFPA (National Fire Protection Association).

### **3.3.8. IMPACTO AMBIENTAL**

El Proveedor deberá utilizar todas las medidas de precaución para el manejo adecuado de aquellos materiales contaminantes que pudiesen afectar el área de trabajo con derrames o productos que afecten la asepsia hospitalaria, con la finalidad de no causar un impacto ambiental negativo.

El Proveedor deberá mantener las instalaciones del establecimiento de salud en buen estado y se obliga a realizar la limpieza y disposición de residuos como producto del servicio realizado cumpliendo las normas ambientales.

El Proveedor deberá evitar contaminar el área de trabajo con material obtenido de reparaciones o resanes o eliminación de desmonte o similares; su transporte y almacenamiento debe estar acorde a la preservación ambiental. Asimismo, deberá dar el manejo apropiado de los residuos no contaminantes al relleno sanitario correspondiente, el cual debe estar certificado.

Asimismo, el Proveedor solo estará autorizado para almacenar los residuos sólidos indicados líneas arriba (en bolsas, sacos o similar), por un tiempo máximo cuarenta y ocho (48) horas en el lugar indicado por los representantes del Establecimiento de Salud, debiendo coordinar anticipadamente su desplazamiento para definir el horario y procesos de control.

### **3.3.9. SEGUROS**

El Proveedor proporcionará seguros a sus trabajadores que ejecutarán los servicios contratados y por daños a terceros (Seguro Complementario de Trabajo de Riesgo SCTR) en cumplimiento con la Ley N° 29783 y su reglamento aprobado mediante D.S. 005-2012-TR.

El Proveedor se hará responsable de cualquier accidente de su propio personal, de personal del establecimiento de salud, de público usuario o de cualquier daño a terceros que ocurriera como consecuencia de la ejecución de los servicios de mantenimiento correctivo y/o preventivo contratados, debiendo asumir los costos de reparación de daños, sin perjuicio de que el Hospital Nacional Dos de Mayo o del Ministerio de Salud inicie las acciones judiciales y legales que correspondan.

### **3.3.10. VISITA TECNICA**

Las visitas técnicas y monitoreo se realizarán de manera inopinada por parte del personal autorizado por la entidad.

### **3.3.11. RESULTADOS ESPERADOS**

*El Proveedor deberá entregar el servicio ejecutado de acuerdo al plazo de entrega y al total de partidas señaladas en el presupuesto y metrado de los TDR y en óptimas condiciones, así mismo deberá presentar un Informe técnico del servicio ejecutado debidamente firmado por el responsable técnico del servicio, cuyo plazo máximo de presentación será de 05 días después de concluido el servicio. El contenido mínimo será:*

- Antecedentes (número de orden de servicio, descripción de la situación inicial del servicio, adjuntar panel fotográfico antes del servicio)
- Descripción de los trabajos ejecutados panel fotográfico durante la ejecución.
- Conclusiones (logro alcanzado después de ejecutar el servicio, adjuntar panel fotográfico de la situación final)
- Recomendaciones (respecto al tipo de servicio realizado)

El Proveedor realizará las pruebas necesarias, en lo que corresponda, para demostrar las condiciones óptimas del objeto del presente servicio, las cuales serán verificados por la supervisión.

### **3.3.12. OTRAS OBLIGACIONES DEL PROVEEDOR**

La propuesta del Proveedor deberá efectuarse a todo costo para lo cual asumirá los gastos que se requieren hasta la finalización de los trabajos y pruebas respectivas, así como contemplar cualquier trabajo inherente que por naturaleza del servicio sea necesario, por lo que el proveedor se compromete a presentar su oferta teniendo en cuenta esta condición.

El Proveedor deberá ejecutar hasta la culminación, todos los trabajos inherentes a la naturaleza del servicio aun cuando no estén expresamente descritos en los Anexos del 1 al 8.

El Proveedor deberá efectuar una visita técnica a las instalaciones materia del presente servicio a fin de evaluar “in situ” y conocer cualquier actividad complementaria que deba realizar y sus costos sea incluido en su oferta, asimismo debe recabar una constancia de visita en la OSGM como muestra de haber revisado las instalaciones del servicio a contratar y deberá presentarlo en su propuesta.

La Visita se realizará en el horario de 9:00 am a 3:00 pm, para ello deberá acudir a la Oficina de Servicios Generales y Mantenimiento (desde el día siguiente de la convocatoria hasta el mismo día de la presentación de oferta), la visita deberá coordinada a través del correo electrónico: [adm.henrycordova@gmail.com](mailto:adm.henrycordova@gmail.com).

El Proveedor deberá mantener comunicación y coordinación con el inspector responsable que designe el Hospital.

El Proveedor deberá colocar señales preventivas y de advertencia de peligro cuando estén realizando el mantenimiento y cuando estén ausentes del lugar de trabajo y tomará todas las medidas preventivas que sean necesarias para evitar accidentes de público, usuarios, personal médico y asistencial del establecimiento de salud, bajo responsabilidad civil y penal.

Al inicio del servicio y hasta la culminación de este, el Proveedor deberá acreditar ante el Hospital el personal en una relación que contenga nombres y

apellidos, nacionalidad, DNI y profesión u oficio, número de celular para las coordinaciones del establecimiento de salud con el profesional responsable del servicio de mantenimiento. Asimismo, deberá informar oportunamente a la supervisión sobre los cambios de personal.

El proveedor es responsable de solicitar los permisos correspondientes en los casos que requiera realizar trabajos ocupando espacios públicos o de propiedad de terceros.

El proveedor en la ejecución del servicio al ingresar sus materiales debe hacerlo en compañía del supervisor del servicio a quien debe entregar la guía de remisión como prueba de ingreso de material para la ejecución del servicio.

El Proveedor garantizará la prestación del servicio efectuado por un tiempo mínimo de un (01) año.

### **3.4. CONDICIONES DE CONTRATACIÓN:**

#### **a) MODALIDAD DE PAGO**

El pago del servicio se realizara a suma alzada.

Se realizará una vez finalizado el servicio con el informe final de la empresa el mismo que deberá de contar con la aprobación y visto bueno de la supervisión. En caso de existir alguna observación el proveedor deberá subsanar las mismas

#### **b) SISTEMA DE ENTREGA**

No aplica.

#### **c) PLAZO DE PRESTACIÓN DEL SERVICIO**

La prestación del Servicio tendrá un plazo de cuarenta y cinco **(45)** días calendario, los mismos que serán contados a partir de la entrega del área de trabajo donde se realizará la prestación del servicio.

El proveedor deberá entregar el plan de trabajo y contingencia, y los seguros correspondientes a su personal (SCTR), como documentos obligatorios para el perfeccionamiento del contrato.

La entrega del área de trabajo será efectuada por el Inspector para el servicio de la Oficina de Servicios Generales y Mantenimiento del Hospital Nacional Dos de Mayo, previa suscripción de Acta.

#### **d) LUGAR DE PRESTACIÓN DEL SERVICIO**

El servicio se efectuará en los servicios higiénicos públicos ubicado entre el bloque Z y D, al costado de la Unidad de estadísticas 1er Nivel en el interior del Hospital Nacional Dos de Mayo sito en Parque de la Medicina Peruana S/N.

#### **e) ADELANTOS**

No configura el presente servicio **ningún tipo de adelanto.0**

#### **f) PENALIDADES**

##### **1) PENALIDAD POR MORA:**

La Penalidad por mora en la ejecución de la Prestación

En caso de retraso injustificado del contratista en la ejecución de las prestaciones objeto del contrato, la entidad contratante le aplica automáticamente una penalidad por mora por cada día de atraso que le sea imputable. La penalidad se aplica automáticamente y se calcula de acuerdo con la siguiente fórmula:

Penalidad diaria =  $0.10 \times \text{monto} / F \times \text{plazo}$

N°	Supuestos de Aplicación de Penalidad	Penalidades (% valor adjudicado)	Control de Supervisión
1	La inasistencia injustificada del profesional responsable del servicio de mantenimiento según cronograma de ejecución. Se contabiliza 1% por cada día en que se presente el incumplimiento y será acumulativo.	De 1% hasta 5%	Diaria
2	No contar con SCTR del personal programado. Sera contabilizado 1% por cada día de incumplimiento.	De 1% hasta 5%	Diaria
3	Por demora en la ejecución del servicio. Sera contabilizado 1% por cada día de atraso.	De 1% hasta 5%	Diaria
4	Por no cumplir con los EPPS de su personal en la ejecución del servicio.	1% por ocurrencia	Por ocurrencia
5	Por traer materiales y repuestos sin guía de remisión	1% por ocurrencia	Por ocurrencia
6	Por no contar con el personal ofertado. Será contabilizado por el número de personal técnico que falten y por cada día de inasistencia.	De 1% hasta el 5%	Por ocurrencia

Donde F tiene los siguientes valores: Para servicios:  $F = 0.40$

**2) OTRAS PENALIDADES:**

“Adicionalmente a la penalidad por mora, se aplican las siguientes penalidades:

*La suma de la aplicación de las penalidades por mora y otras penalidades no debe exceder el 10% del monto vigente del contrato o, de ser el caso, del ítem correspondiente.*

**g) SUB CONTRATACIÓN:**

El proveedor no podrá sub contratar.

### **3.5. TERMINOS DE REFERENCIA**

**1) NOMBRE DEL SERVICIO**

Servicio: “**MANTENIMIENTO DE SS.HH. PUBLICO COSTADO ESTADISTICA DEL HNDM**”.

**2) RELACIÓN DE PERSONAL TÉCNICO:**

**La acreditación se requerirá a la presentación de los documentos para la firma de contrato.**

**02 operarios en Construcción Civil**

El proveedor es responsable de contar por lo menos con 02 operarios de Construcción Civil, de los cuales uno de ellos laborara como maestro.

**Experiencia**

Uno de ellos con 01 año de experiencia como maestro de obras en ejecución de servicios de infraestructura de salud.

El otro con 01 año de experiencia en construcción y/o mantenimiento de Infraestructuras de salud.

**3) DATOS DEL ESTABLECIMIENTO DE SALUD**

**2.1.- UBICACIÓN:**

El Hospital Nacional Dos de Mayo se encuentra ubicado en el Parque de la Historia de la Medicina Peruana s/n y Av. Grau cuadra 13.

La zona de trabajo se ubica entre el bloque Z y D, al costado de la Unidad de estadísticas 1er Nivel en el interior del Hospital Nacional Dos de Mayo sito en Parque de la Medicina Peruana S/N

**2.2.- DATOS GENERALES:**

El Hospital Nacional cuenta con una Infraestructura que data de varias épocas la más antigua de ellas es del año 1875 y la más moderna es del año 2010

**2.3.- ACCESIBILIDAD:**

El Hospital cuenta con varios puntos de accesibilidad los cuales son:

- 04 puertas en la fachada frente al parque de la medicina
- 05 puertas en la fachada de la Av. Grau
- 01 puerta en la fachada de jr. Puno

Para el desarrollo del servicio propuesto la accesibilidad sería por la puerta de ingreso a Playa Interna en jr. Puno hacia la zona del Pabellón Q.

**4) DESCRIPCIÓN DE LA INTERVENCIÓN:**

**4.1.- ESTADO ACTUAL:**

Los baños que serán sometidos a mantenimiento se encuentran en el primer piso, los ambientes asignados requieren mejoras con trabajos de mantenimiento en sus acabados de pisos, puertas, zócalos, ventanas, instalaciones sanitarias y eléctricas.

**4.2.- TRABAJOS A REALIZAR**

El Proveedor deberá realizar el servicio: “**MANTENIMIENTO DE SS.HH. PUBLICO COSTADO ESTADISTICA DEL HNDM**”, el cual comprende la ejecución de los trabajos de acuerdo al cronograma.

**5) PLAZO DE EJECUCIÓN**

La prestación del Servicio tendrá un plazo de treinta (30) días calendario, los mismos

que serán contados a partir de la entrega del área de trabajo donde se realizará la prestación del servicio.

La entrega del área de trabajo será efectuada por el Inspector para el servicio de la Oficina de Servicios Generales y Mantenimiento del Hospital Nacional Dos de Mayo, previa suscripción de Acta.

**6) TIPO DE CONTRATACIÓN:**

A suma alzada

**7) REQUISITOS Y RECURSOS PROVISTOS POR EL PROVEEDOR**

El personal del Proveedor deberá contar con las herramientas y equipos adecuados para la ejecución del servicio.

Asimismo, el Proveedor deberá de cumplir con dotar al personal a su cargo la indumentaria, equipos de protección personal (EPP) de seguridad de acuerdo con el tipo de actividad según normas de seguridad, los mismos que deberán utilizar obligatoriamente durante la ejecución del servicio.

De igual manera el proveedor deberá de contar con el SCTR del personal a su cargo.

**a. REQUISITOS DEL PERSONAL PROPUESTO**

**7.01.01 PERFIL DEL PERSONAL REQUERIDO: (PERSONAL CLAVE-RESPONSABLE DEL SERVICIO)**

**FORMACIÓN ACADÉMICA**

**PROFESIONAL: Ingeniero Civil.**

- 01 ingeniero civil, colegiado y habilitado como mínimo desde la fecha de presentación de propuestas. La habilitación suscrita por el CIP puede ser presentada a la firma del contrato, en la presentación de propuestas bastará con una declaración jurada firmada por el Ingeniero propuesto.

**Experiencia profesional:**

Experiencia del personal profesional requerido: debe tener como mínimo dos (02) años o 24 meses desde la colegiatura como residente o coordinador o responsable o especialista, en servicios iguales o similares al objeto de la convocatoria.

Se considera servicios similares al objeto de la convocatoria: mantenimiento o mejoramiento o acondicionamiento o construcción o remodelación o instalación o adecuación o habilitación o implementación o ampliación o reparación, de edificaciones o infraestructura o sistemas de servicios generales en hospitales o centros o establecimientos de salud pública o privada.

**Acreditación:**

La experiencia del personal clave se acreditará con cualquiera de los siguientes documentos: (i) copia simple de contratos y su respectiva conformidad o (ii) constancias o (iii) certificados o (iv) cualquier otra documentación que, de manera fehaciente demuestre la experiencia del personal propuesto.

Los documentos que acreditan la experiencia deben incluir los nombres y apellidos del personal clave, el cargo desempeñado, el plazo de la prestación indicando el día, mes y año de inicio y culminación, el nombre de la entidad u organización que emite el documento, la fecha de emisión y nombres y apellidos de quien suscribe el documento.

En caso los documentos para acreditar la experiencia establezcan el plazo de la



experiencia adquirida por el personal clave en meses sin especificar los días se debe considerar el mes completo.

Se considerará aquella experiencia que no tenga una antigüedad mayor a veinticinco años anteriores a la fecha de la presentación de ofertas.

De presentarse experiencia ejecutada paralelamente (traslape), para el cómputo del tiempo de dicha experiencia sólo se considerará una vez el periodo traslapado.

### **Capacitación**

#### **RESPONSABLE DEL SERVICIO**

120 horas académicas y/o lectivas como mínimo de capacitación en cursos o diplomados en residencia de servicio.

#### **Acreditación:**

Se acreditará con copia simple de CONSTANCIAS, CERTIFICADOS.

#### **Importante**

Se podrá acreditar la capacitación mediante certificados de estudios de postgrado, considerando que cada crédito del curso que acredita la capacitación equivale a dieciséis horas académicas y/o lectivas, según la normativa de la materia.

## **8) CONFIDENCIALIDAD**

El proveedor deberá de mantener el grado de confidencialidad provisto para la presente dentro de las instituciones públicas

### **a. MEDIDAS DE CONTROL DURANTE LA EJECUCIÓN CONTRACTUAL**

#### **i. ÁREA QUE COORDINARÁ CON EL PROVEEDOR**

El Proveedor coordinará permanentemente con la Oficina de Servicios Generales y Mantenimiento del Hospital, así como para la recepción respectivamente.

#### **ii. ÁREAS RESPONSABLES DE LA SUPERVISIÓN DEL SERVICIO**

La Oficina de Servicios Generales y Mantenimiento del Hospital realizará la supervisión del servicio contratado.

#### **iii. CONFORMIDAD DEL SERVICIO**

La conformidad de la prestación será emitida por la Oficina de Servicios Generales y Mantenimiento del Hospital como área usuaria responsable por los servicios contratados, para lo cual suscribirá el Acta de Conformidad correspondiente.

Son requisitos mínimos para la recepción del servicio:

- Cumplimiento de los Términos de Referencia y Anexos.
- Informe técnico del servicio ejecutado debidamente firmado por personal clave de la empresa.
- Acta de devolución según formato Anexo 8, siempre y cuando corresponda.
- **Carta de garantía por periodo no menor de un (01) año el servicio ejecutado.**

En caso de existir observaciones durante la ejecución de la prestación o a la culminación de estas, el Hospital Nacional Dos de Mayo notificará dichas observaciones para que el efectuar las correcciones del caso, para lo cual se le otorgará un plazo que no excederá de los cinco (05) días calendario.

**b. VICIOS OCULTOS**

El Proveedor por la calidad ofrecida y por los vicios ocultos el servicio ofrecido tendrá una responsabilidad de un (01) año.

**c. ADELANTOS**

No se realizarán adelantos para el presente servicio.

**d. FORMA DE PAGO**

El pago se realizará una vez finalizado el servicio con el informe final de la empresa el mismo que deberá de contar con la aprobación y visto bueno de la supervisión. En caso de existir alguna observación el proveedor deberá subsanar las mismas.

## **ANEXO N° 01**

### **3.5 REQUISITOS DE CALIFICACIÓN**

#### **3.5.1. REQUISITOS DE CALIFICACIÓN OBLIGATORIOS**

##### **A. CAPACIDAD LEGAL**

###### **Requisitos:**

NO APLICA

###### **Acreditación:**

NO APLICA

##### **B. EXPERIENCIA DEL POSTOR EN LA ESPECIALIDAD**

###### **Requisitos:**

El postor debe acreditar un monto facturado acumulado equivalente a S/ 100,000.00 (cien mil con 00/100 soles), por la contratación de servicios iguales o similares al objeto de la convocatoria, durante los ocho (08) años anteriores a la fecha de la presentación de ofertas que se computarán desde la fecha de la conformidad o emisión del comprobante de pago, según corresponda.

Se consideran servicios similares a los siguientes:

Se considera servicios similares al objeto de la convocatoria: mantenimiento o mejoramiento o acondicionamiento o construcción o remodelación o instalación o adecuación o habilitación o implementación o ampliación o reparación, de edificaciones o infraestructura o sistemas de servicios generales en hospitales o centros de salud o establecimientos de salud pública o privada

*En el caso de postores que declaren en el Anexo N° 1 tener la condición de micro y pequeña empresa, se acredita una experiencia de S/17,000 (diecisiete mil con 00/100 soles), por la contratación de servicios iguales o similares al objeto de la convocatoria, durante los quince (15) años anteriores a la fecha de la presentación de ofertas que se computa desde la fecha de la conformidad o emisión del comprobante de pago, según corresponda. En el caso de consorcios, todos los integrantes deben contar con la condición de micro y pequeña empresa.*

###### **Acreditación:**

La experiencia del postor en la especialidad se acreditará con copia simple de (i) contratos u órdenes de servicios, y su respectiva conformidad o constancia de prestación; o (ii) comprobantes de pago cuya cancelación se acredite documental y fehacientemente, con constancia de depósito, nota de abono, reporte de estado de cuenta, cualquier otro documento emitido por entidad del sistema financiero que acredite el abono o mediante cancelación en el mismo comprobante de pago<sup>7</sup>, correspondientes a un máximo de veinte (20) contrataciones. En caso el postor sustente su experiencia en la especialidad mediante contrataciones realizadas con privados<sup>8</sup>, para acreditarla debe presentar de forma obligatoria lo indicado en el numeral (ii) del presente párrafo; no es posible que acredite su experiencia únicamente con la presentación de contratos u órdenes de compra con conformidad o constancia de prestación.

<sup>7</sup> El solo sello de cancelado en el comprobante de pago, cuando ha sido colocado por el propio postor, no puede ser considerado como una acreditación que produzca fehaciencia en relación a que se encuentra cancelado. Es válido el sello colocado por el cliente del postor (sea utilizando el término “cancelado” o “pagado”).

<sup>8</sup> Se entiende “privados” como aquellos que no son entidades contratantes.

En caso los postores presenten varios comprobantes de pago para acreditar una sola contratación, se debe acreditar que corresponden a dicha contratación; de lo contrario, se asumirá que los comprobantes acreditan contrataciones independientes, en cuyo caso solo se considerará, para la evaluación, las veinte (20) primeras contrataciones indicadas en el **Anexo N° 11** referido a la Experiencia del Postor en la Especialidad.

En el caso de servicios de ejecución periódica o continuada, solo se considera como experiencia la parte del contrato que haya sido ejecutada durante los quince (15) años anteriores a la fecha de presentación de ofertas, debiendo adjuntarse copia de las conformidades correspondientes a tal parte o los respectivos comprobantes de pago cancelados.

Si el titular de la experiencia no es el postor, consignar si dicha experiencia corresponde a la matriz en caso de que el postor sea sucursal, o fue transmitida por reorganización societaria, debiendo acompañar la documentación sustentatoria correspondiente.

Si el postor acredita experiencia de otra persona jurídica como consecuencia de una reorganización societaria, debe presentar adicionalmente el **Anexo N° 14**.

Las personas jurídicas resultantes de un proceso de reorganización societaria no pueden acreditar como experiencia del postor en la especialidad que le hubiesen transmitido como parte de dicha reorganización las personas jurídicas sancionadas con inhabilitación vigente o definitiva.

Cuando en los contratos, órdenes de servicios o comprobantes de pago el monto facturado se encuentre expresado en moneda extranjera, debe indicarse el tipo de cambio venta publicado por la Superintendencia de Banca, Seguros y AFP correspondiente a la fecha de suscripción del contrato, de emisión de la orden de servicio o de cancelación del comprobante de pago, según corresponda.

Sin perjuicio de lo anterior, los postores deben llenar y presentar el **Anexo N° 11** referido a la Experiencia del Postor en la Especialidad

### 3.5.2 REQUISITOS DE CALIFICACIÓN FACULTATIVOS

#### C. CAPACIDAD TÉCNICA Y PROFESIONAL

##### C.1. EXPERIENCIA DEL PERSONAL CLAVE

###### INGENIERO RESPONSABLE DEL SERVICIO DE MANTENIMIENTO

###### Requisitos:

01 ingeniero civil, colegiado y habilitado como mínimo desde la fecha de presentación de propuestas. La habilitación suscrita por el CIP puede ser presentada a la firma del contrato, en la presentación de propuestas bastará con una declaración jurada firmada por el Ingeniero propuesto.

###### Experiencia profesional:

Experiencia del personal profesional requerido: debe tener como mínimo dos (02) años o 24 meses desde la colegiatura, como residente o coordinador o responsable o especialista, en servicios iguales o similares al objeto de la convocatoria.

Se considera servicios similares al objeto de la convocatoria: mantenimiento o mejoramiento o acondicionamiento o construcción o remodelación o instalación o adecuación o habilitación o implementación o ampliación o reparación, de edificaciones o infraestructura o sistemas de servicios generales en hospitales o centros o establecimientos de salud pública o privada.

**Acreditación:**

La experiencia del personal clave se acreditará con cualquiera de los siguientes documentos: (i) copia simple de contratos y su respectiva conformidad o (ii) constancias o (iii) certificados o (iv) cualquier otra documentación que, de manera fehaciente demuestre la experiencia del personal propuesto.

Los documentos que acreditan la experiencia deben incluir los nombres y apellidos del personal clave, el cargo desempeñado, el plazo de la prestación indicando el día, mes y año de inicio y culminación, el nombre de la entidad u organización que emite el documento, la fecha de emisión y nombres y apellidos de quien suscribe el documento.

En caso los documentos para acreditar la experiencia establezcan el plazo de la experiencia adquirida por el personal clave en meses sin especificar los días se debe considerar el mes completo.

Se considerará aquella experiencia que no tenga una antigüedad mayor a veinticinco años anteriores a la fecha de la presentación de ofertas.

De presentarse experiencia ejecutada paralelamente (traslape), para el cómputo del tiempo de dicha experiencia sólo se considerará una vez el periodo traslapado

## **C.2. CALIFICACIONES DEL PERSONAL CLAVE**

### **C.2.1 Formación académica**

**Requisitos:**

Un (01) Ingeniero civil colegiado.

**Acreditación:**

El TÍTULO PROFESIONAL REQUERIDO será verificado por los evaluadores en el Registro Nacional de Grados Académicos y Títulos Profesionales en el portal web de la Superintendencia Nacional de Educación Superior Universitaria - SUNEDU a través del siguiente link: <https://enlinea.sunedu.gob.pe/> o en el Registro Nacional de Certificados, Grados y Títulos a cargo del Ministerio de Educación a través del siguiente link: <https://titulosinstitutos.minedu.gob.pe/>, según corresponda.

El postor debe señalar los nombres y apellidos, DNI y profesión del personal clave, así como el nombre de la universidad o institución educativa que expidió el grado o título profesional requerido.

En caso el TÍTULO PROFESIONAL no se encuentre inscrito en el referido registro, el postor debe presentar la copia del diploma respectivo a fin de acreditar la formación académica requerida.

### **C.2.2 Capacitación del personal clave**

#### **INGENIERO RESPONSABLE DEL SERVICIO DE MANTENIMIENTO**

##### **Requisitos:**

120 horas académicas y/o lectivas como mínimo de capacitación en cursos o diplomados en residencia de servicio.

##### **Acreditación:**

Se acreditará con copia simple de CONSTANCIAS, CERTIFICADOS, U OTROS DOCUMENTOS, SEGÚN CORRESPONDA.

### **C.3. EQUIPAMIENTO ESTRÁTEGICO**

El expediente no configura ningún equipamiento estratégico

### **C.4. INFRAESTRUCTURA ESTRÁTEGICA**

El expediente no configura ninguna infraestructura estratégica

## **D. PARTICIPACIÓN EN CONSORCIO**

##### **Requisitos:**

**D.1** El número máximo de consorciados es de 02 Empresas.

**D.3** El porcentaje mínimo de participación en la ejecución del contrato, para el integrante del consorcio que acredite mayor experiencia, 60%

##### **Acreditación:**

Se acredita con la promesa de consorcio.

## CAPÍTULO IV FACTORES DE EVALUACIÓN

**Los factores de evaluación son determinados por los evaluadores.** En la contratación de servicios, la evaluación de la oferta consiste en i) Evaluación Técnica y ii) Evaluación Económica.

La evaluación económica de la oferta es posterior a la evaluación técnica de acuerdo con el artículo 94 del Reglamento. El puntaje máximo de cada una de estas evaluaciones es equivalente a cien puntos.

Para determinar la oferta con el mejor puntaje y el orden de prelación de las ofertas, se considera lo siguiente:

### 4.1. EVALUACIÓN TÉCNICA

La evaluación técnica se realiza sobre cien puntos. Para acceder a la etapa de evaluación económica, el postor debe obtener un puntaje técnico mínimo de setenta puntos.

#### 4.1.2. FACTORES DE EVALUACIÓN FACULTATIVOS

A. EXPERIENCIA DEL PERSONAL CLAVE	PUNTAJE / METODOLOGÍA PARA SU ASIGNACIÓN
<p><u>Requisitos:</u></p> <p>Dos (02) años como residente o coordinador o responsable o especialista en servicios iguales o similares al objeto de la convocatoria.</p> <p>Se considera servicios similares al objeto de la convocatoria: mantenimiento y/o mejoramiento y/o acondicionamiento y/o construcción y/o remodelación y/o instalación y/o adecuación y/o habilitación y/o implementación y/o ampliación y/o reparación de edificaciones y/o infraestructura y/o sistemas de servicios generales en hospitales y/o centros de salud y/o establecimientos de salud pública y/o privada.</p> <p><u>Acreditación:</u></p> <p>La experiencia del personal clave se acreditará con cualquiera de los siguientes documentos: (i) copia simple de contratos y su respectiva conformidad o (ii) constancias o (iii) certificados o (iv) cualquier otra documentación que, de manera fehaciente demuestre la experiencia del personal propuesto.</p> <p>Los documentos que acreditan la experiencia deben incluir los nombres y apellidos del personal clave, el cargo desempeñado, el plazo de la prestación indicando el día, mes y año de inicio y culminación, el nombre de la entidad u organización que emite el documento, la fecha de emisión y nombres y apellidos de quien suscribe el documento.</p> <p>En caso los documentos para acreditar la experiencia establezcan el plazo de la experiencia adquirida por el</p>	<p><b>[Como máximo 20] puntos</b></p> <p>Más de [04] años: <b>[20] puntos</b></p> <p>Más de [03] hasta [04] años: <b>[15] puntos</b></p> <p>Más de [02] hasta [03] años: <b>[10] puntos</b></p>

<p>personal clave en meses sin especificar los días se debe considerar el mes completo.</p> <p>Se considerará aquella experiencia que no tenga una antigüedad mayor a veinticinco años anteriores a la fecha de la presentación de ofertas.</p> <p>De presentarse experiencia ejecutada paralelamente (traslape), para el cómputo del tiempo de dicha experiencia sólo se considerará una vez el periodo traslapado.</p>	
--	--

B. PLAZO DE PRESTACIÓN DEL SERVICIO	PUNTAJE / METODOLOGÍA PARA SU ASIGNACIÓN
<p><u>Evaluación:</u></p> <p>Se evaluará en función al plazo de prestación del servicio ofertado, el cual debe mejorar el plazo de establecido en el requerimiento.</p> <p><u>Acreditación:</u></p> <p>Se acreditará mediante la presentación de declaración jurada de plazo de prestación del servicio. <b>(Anexo N° 12)</b></p>	<p><b>[Como máximo 10] puntos</b></p> <p>De [20] hasta [24] días calendario <b>[10] puntos</b></p> <p>De [25] hasta [29] días calendario: <b>[05] puntos</b></p>

E. SOSTENIBILIDAD AMBIENTAL	PUNTAJE / METODOLOGÍA PARA SU ASIGNACIÓN
<p><u>Evaluación:</u></p> <p>Se evaluará que el postor cuente con una o más práctica(s) de sostenibilidad ambiental.</p> <p>En caso de consorcios, los integrantes que realizan actividades relacionadas a la sostenibilidad ambiental acreditan alguna de las prácticas, según las obligaciones que asumen en el consorcio que conforman, <b>deberan tener alcances o que campo de aplicación del certificado considere " servicios de mantenimiento en hospitales y/o establecimientos de salud y/o servicios iguales o similares al objeto de la contratación<sup>2</sup></b></p> <p>Certificación que acredite que se ha implementado un sistema de gestión ambiental acorde con el estándar ISO 14001 o su equivalente</p> <p><u>Acreditación:</u></p> <p>Copia simple del certificado que acredita que se ha implementado un sistema de gestión ambiental acorde con la norma ISO 14001 o con la Norma Técnica Peruana equivalente.</p>	<p><b>[Cómo máximo 5] puntos</b></p> <p>Presenta Certificado ISO 14001</p> <p>No presenta Certificado ISO 14001</p>

<sup>2</sup> Modificación realizada por la observación N° 02, realizada por la empresa COMERCIAL ADAFA E.I.LR



<b>F. INTEGRIDAD EN LA CONTRATACIÓN PÚBLICA</b>	<b>PUNTAJE / METODOLOGÍA PARA SU ASIGNACIÓN</b>
<p><u>Evaluación:</u></p> <p>Se evaluará que el postor cuente con certificación del sistema de gestión antisoborno.</p> <p><u>Acreditación:</u></p> <p>Copia simple del certificado que acredita que se ha implementado un sistema de gestión antisoborno acorde con la norma ISO 37001:2016 o con la Norma Técnica Peruana equivalente (NTP-ISO 37001:2017).</p> <p>El certificado debe haber sido emitido por un Organismo de Certificación acreditado para dicho sistema de gestión, ya sea ante el INACAL u otro organismo acreditador que cuente con reconocimiento internacional.</p> <p>El referido certificado debe corresponder a la sede, filial u oficina a cargo de la prestación, y estar vigente a la fecha de presentación de ofertas.</p> <p>En caso de que el postor se presente en consorcio, cada uno de sus integrantes, debe acreditar que cuenta con la certificación para obtener el puntaje.</p>	<p><b>[Como máximo 5] puntos</b></p> <p>Presenta Certificado ISO 37001 <b>[5] puntos</b></p> <p>No presenta Certificado ISO 37001 <b>[0] puntos</b></p>

<b>G. GARANTÍA COMERCIAL DEL POSTOR</b>	<b>PUNTAJE / METODOLOGÍA PARA SU ASIGNACIÓN</b>
<p><u>Evaluación:</u></p> <p>Se evaluará en función al tiempo de garantía comercial ofertada, el cual debe superar el tiempo mínimo de garantía exigido en el requerimiento.</p> <p><u>Acreditación:</u></p> <p>Se acreditará mediante la presentación de declaración jurada del postor.</p>	<p><b>[Como máximo 15] puntos</b></p> <p>Más [20] meses hasta [24] meses: <b>[15] puntos</b></p> <p>Más de [16] meses hasta [20] meses: <b>[10] puntos</b></p> <p>Más de [12] meses hasta [16] meses: <b>[05] puntos</b></p>

<b>H. CAPACITACIÓN AL PERSONAL DE LA ENTIDAD CONTRATANTE</b>	<b>PUNTAJE / METODOLOGÍA PARA SU ASIGNACIÓN</b>
<p><u>Evaluación:</u></p> <p>Se evaluará en función a la oferta de capacitación a 02 trabajadores de servicios generales y mantenimiento, en Instalaciones Sanitarias.</p> <p>El postor que oferte esta capacitación se obliga a entregar los certificados o constancias del personal capacitado a la entidad contratante.</p> <p><u>Acreditación:</u></p> <p>Se acreditará únicamente mediante la presentación de una declaración jurada.</p>	<p><b>[Como máximo 20] puntos</b></p> <p>Más de [10 DE HORAS ]: <b>[5] puntos</b></p> <p>Más de [15 DE HORAS ]: <b>[10] puntos</b></p> <p>Más de [20 DE HORAS ]: <b>[20] puntos</b></p>

I. MEJORAS A LOS TÉRMINOS DE REFERENCIA	PUNTAJE / METODOLOGÍA PARA SU ASIGNACIÓN
<p><u>Evaluación:</u> Mejora 1: 02 visitas semestrales de mantenimiento preventivo del trabajo realizado dentro del plazo de garantía.</p> <p>Mejora 2: Entrega de planos de replanteo del servicio ejecutado en versión editable</p> <p><u>Acreditación:</u> Se acreditará únicamente mediante la presentación de carta de compromiso.</p>	<p><b>[Como máximo 20] puntos</b></p> <p>Mejora 1 : <b>[10] puntos</b> Mejora 2 : <b>[10] puntos</b></p>
J. SISTEMA DE GESTIÓN DE LA CALIDAD	PUNTAJE / METODOLOGÍA PARA SU ASIGNACIÓN
<p><u>Evaluación:</u> Se evalúa que el postor cuente con un sistema de gestión de la calidad certificado acorde con ISO 9001:2015 o Norma Técnica Peruana equivalente (NTP-ISO 9001:2015), cuyo alcance o campo de aplicación del certificado considere <b>servicios de mantenimiento en hospitales y/o establecimientos de salud y/o servicios iguales o similares al objeto de la contratación.</b><sup>3</sup></p> <p><u>Acreditación:</u> Mediante la presentación de copia simple de certificado oficial emitido por un Organismo de Certificación acreditado para dicho Sistema de Gestión, ya sea ante el INACAL (antes INDECOPI) u otro organismo acreditador que cuente con reconocimiento internacional <sup>1</sup>. El referido certificado debe estar a nombre del postor <sup>2</sup> y corresponder a la sede, filial u oficina a cargo de la prestación<sup>3</sup>, y estar vigente<sup>4</sup> a la fecha de presentación de ofertas.</p> <p>En caso de que el postor se presente en consorcio, cada uno los integrantes que vaya a ejecutar las actividades relacionadas al alcance del certificado, debe acreditar que cuenta con la certificación para obtener el puntaje</p>	<p><b>[Como máximo 05] puntos</b></p> <p>Presenta Certificado ISO 9001:2015: <b>[05] puntos</b></p> <p>No presenta Certificado ISO 9001:2015: <b>[00] puntos</b></p>

<sup>1</sup> Sea firmante del Acuerdo de Reconocimiento Mutuo de ILAC (International Accreditation Cooperation) o del IAAC (Inter American Accreditation Cooperation).

<sup>2</sup> En caso de que el postor se presente en consorcio, para obtener el puntaje respectivo, todos sus integrantes deben acreditar que cuentan con las certificaciones vigentes con el alcance requerido, siempre que, de acuerdo con la promesa de consorcio, se hubieran comprometido a ejecutar obligaciones vinculadas directamente al objeto de la convocatoria.

<sup>3</sup> En el certificado debe estar consignada la dirección exacta de la sede, filial u oficina a cargo de la prestación.

<sup>4</sup> Se refiere al periodo de vigencia que señala el certificado presentado.

CUADRO RESUMEN FACTORES DE EVALUACIÓN

FACTORES DE EVALUACIÓN FACULTATIVOS	PUNTAJE
1. EXPERIENCIA DEL PERSONAL CLAVE	MÁXIMO 20 puntos
b) PLAZO DE PRESTACIÓN DEL SERVICIO	MÁXIMO 10 puntos
C. SOSTENIBILIDAD ECONÓMICA	NO CORRESPONDE
D. SOSTENIBILIDAD SOCIAL	NO CORRESPONDE
E. SOSTENIBILIDAD AMBIENTAL	MÁXIMO 5 puntos
F. INTEGRIDAD EN LA CONTRATACIÓN PÚBLICA	MÁXIMO 5 puntos
G. GARANTÍA COMERCIAL DEL POSTOR	MÁXIMO 15 puntos
H. CAPACITACIÓN AL PERSONAL DE LA ENTIDAD CONTRATANTE	MÁXIMO 20 puntos
I. MEJORAS A LOS TERMINOS DE REFERENCIA	MÁXIMO 20 puntos
J. SISTEMAS DE GESTIÓN DE CALIDAD	MÁXIMO 05 puntos
PUNTAJE TOTAL	100 puntos <sup>1</sup>

4.2. EVALUACIÓN ECONÓMICA (Puntaje Máximo: 100 Puntos)

OFERTA ECONÓMICA	PUNTAJE/METODOLOGÍA PARA SU ASIGNACIÓN
<p><u>Evaluación:</u></p> <p>Se evalúa considerando el precio ofertado por el postor.</p> <p><u>Acreditación:</u></p> <p>Se acredita mediante el documento que contiene el precio de la oferta (<b>Anexo N° 6</b>).</p>	<p>La evaluación consiste en otorgar el mayor puntaje a la oferta del menor monto ofertado y otorgar a las demás ofertas puntajes inversamente proporcionales a sus respectivos montos ofertados, según la siguiente fórmula:</p> $Po = \frac{Mb \times Pmax}{Mo}$ <p><b>Po</b> = Puntaje de la oferta económica a evaluar <b>Mo</b> = Monto de la oferta económica <b>Mb</b> = Monto de la oferta económica más baja <b>Pmax</b> = Puntaje máximo</p> <p>[PUNTAJE MÁXIMO EQUIVALENTE A 100 PUNTOS]<sup>2</sup> puntos</p>

4.3. PUNTAJE TOTAL

El puntaje total de las ofertas es el promedio ponderado de la evaluación técnica y la evaluación económica, aplicándose la siguiente fórmula:

$$PTP = c_1 PT + c_2 Pe$$

Donde:

PTP	=	Puntaje total del postor a evaluar
Pt	=	Puntaje de la evaluación técnica del postor a evaluar
Pe	=	Puntaje de la evaluación económica del postor a evaluar
c <sub>1</sub>	=	Coefficiente de ponderación para la evaluación técnica: <b>[0.70]</b>
c <sub>2</sub>	=	Coefficiente de ponderación para la evaluación económica: <b>[0.30]</b> <sup>4</sup>

Donde: **c<sub>1</sub> + c<sub>2</sub> = 1.00**

<sup>1</sup> Es la suma de los puntajes de todos los factores de evaluación.

<sup>2</sup> De acuerdo con lo señalado en el numeral 75.2 del artículo 75 del Reglamento.

<sup>4</sup> Modificación realizada de acuerdo a la observación N° 03, realizada por la empresa Comercial Adafa E.I.R.L.

## **Anexo N° 02:**

### **CARACTERISTICAS TECNICAS**

#### **GENERALIDADES**

Las presentes Especificaciones Técnicas tienen por finalidad complementar los lineamientos establecidos en los planos, detallando los parámetros generales a seguir durante el proceso constructivo del proyecto. Son de carácter general.

Parte complementaria de estas características son los planos y planilla de metrados, los que, además, deberán ser compatibilizados con las Normas y Reglamentos vigentes establecidas por

- Reglamento Nacional de Edificaciones RNE.
- Normas de Materiales de INDECOPI.
- Manual de Normas de ASTM.
- Manual de Normas del ACI 318.99
- Especificaciones de los fabricantes que sean concordantes con las anteriormente mencionadas en cada especialidad.

Todos los trabajos sin excepción se desenvolverán dentro de las mejores prácticas constructivas a fin de asegurar su correcta ejecución.

#### **VALIDEZ DE LAS ESPECIFICACIONES, PLANOS Y METRADOS**

En caso de existir divergencia entre los documentos del proyecto, los Planos tienen primacía sobre las Especificaciones Técnicas. Los Metrados son referenciales y complementarios y la omisión parcial o total de una partida no dispensará al Contratista de su ejecución, si está prevista en los Planos y/o Especificaciones Técnicas.

Por otra parte, la omisión de descripciones detalladas de procedimiento de construcción en muchas de las especificaciones refleja la suposición básica que el Contratista conoce las prácticas de construcción.

#### **CONSULTAS**

Cuando en los planos y/o Especificaciones Técnicas se indique: "Igual o Similar", sólo la Entidad decidirá sobre la igualdad o semejanza. Todo el material y mano de obra empleados, estarán sujetos a la aprobación de la Entidad, quien tiene además el derecho de rechazar el material y trabajo determinado, que no cumpla con lo indicado en los planos y/o Especificaciones Técnicas, debiendo ser satisfactoriamente corregidos sin cargo para la entidad.

#### **MATERIALES**

Todos los materiales que se empleen en la construcción serán nuevos y de primera calidad en conformidad con las Especificaciones Técnicas de éstos.

Los materiales que vinieran envasados, deberán ingresar en sus recipientes originales, intactos y debidamente sellados.

El almacenamiento de los materiales debe realizarse de tal manera que este proceso no desmejore sus propiedades, ubicándolos en lugares adecuados tanto para su protección como para su despacho.

#### **CONTROL DE MATERIALES**

Los ensayos de materiales, pruebas, así como los muestreos se llevarán a cabo por cuenta del Contratista.

El Contratista deberá contar con los Reglamentos, Manuales y Normas vigentes, para garantizar un correcto control de materiales y aplicación de procedimientos estandarizados de ensayos a efectuar.

**MÉTODO DE EJECUCIÓN**

El método de ejecución será definido en cada una de las partidas de las presentes especificaciones.

**SEGURIDAD DURANTE LA EJECUCION:**

Para la ejecución de los trabajos el Contratista debe cumplir, como mínimo, con los requisitos de seguridad establecidos en la Norma G.050 de Seguridad Durante la Construcción.

El Contratista debe dotar a sus operarios del equipo básico de protección personal (EPP) y tendrá en cuenta la protección adicional por el riesgo de caída. La zona de trabajo debe contar con los adecuados accesos, circulaciones y señalización.

El Contratista deberá tener en cuenta la buena práctica en el almacenamiento y manipuleo de materiales, así como la, seguridad en los trabajos de izaje.

Así mismo, el Contratista deberá contar con un botiquín básico de primeros auxilios.

<b>1.00</b>	<b>ACTIVIDADES PROVISIONALES</b>
<b>1.01</b>	<b>ACTIVIDADES PRELIMINARES</b>
<b>1.01.01</b>	<b>MOVILIZACION Y DESMOVILIZACIÓN DE EQUIPOS Y MAQUINARIAS</b>

**Descripción:**

Constituyen todas aquellas actividades realizadas por el Contratista destinadas a transportar todo el equipo necesario hacia la zona de los trabajos, para la realización de las partidas incluidas en el presente presupuesto. Se entiende que el equipo transportado por el Contratista estará en perfectas condiciones de operación.

Esta partida también incluye el retiro paulatino de este equipo conforme se vayan completando las partidas de los trabajos.

Por las características de la partida a ejecutar en este trabajo no se requiere el uso de materiales, más si de equipos.

**Unidad de Medida**

La unidad de medida será:

Global (Glb)

<b>1.01.02</b>	<b>RETIRO DE PISO CERAMICO</b>
----------------	--------------------------------

**Descripción:**

Esta partida comprende los trabajos de corte y retiro de piso de concreto existente

**Equipo y Herramientas**

Por las características de la partida a ejecutar en este trabajo puede ser manual con herramientas o con la participación de equipo o maquinaria especializada.

**Método De Ejecución**

El retiro se ejecutará alcanzando las líneas rasantes, las dimensiones de las excavaciones serán las señaladas en los planos.

Se deberá tener en cuenta al momento de efectuar el corte y retiro del piso de concreto existente la posible existencia de instalaciones subterráneas, por lo que debe tomar las precauciones del caso, a fin de no interrumpir el servicio que prestan éstas y proseguir con el trabajo encomendado. Para todos estos trabajos, el Contratista deberá de ponerse en coordinación con las autoridades respectivas y solicitar la correspondiente aprobación para el desvío o traslado de los servicios.

Ningún elemento estructural u otro se apoyará sobre material suelto, removido o de relleno, debiendo asegurarse el no sobre excavar innecesariamente. En caso de suceder lo antes dicho, deberá rellenarse con falso cimienta a cuenta del contratista.

Los corte y retiros no deben efectuarse con demasiada anticipación a la instalación de las tuberías, para evitar derrumbes, accidentes y/o problemas de tránsito.

En todos los casos de corte y retiro de piso de concreto el Contratista ejecutará los trabajos tomando las precauciones necesarias, a fin de evitar accidentes.

El material sobrante excavado se podrá acomodar adecuadamente el material, evitando que se desparrame o extienda en el área de trabajos.

**Unidad de Medida:**

La unidad de medida será:

Metro cuadrado (m<sup>2</sup>)

### **1.01.03 CORTE, RETIRO Y RESANE DE PISO PARA TUBERIAS DE AGUA Y DESAGUE**

**Descripción:**

Esta partida comprende los trabajos de corte, retiro, resane de piso realizados en el terreno con la finalidad de colocar tuberías de agua y desagüe.

**Equipo y Herramientas**

Por las características de la partida a ejecutar en este trabajo puede ser manual con herramientas o con la participación de equipo o maquinaria especializada.

**Método De Ejecución**

Los trabajos se ejecutarán alcanzando las líneas rasantes.

Se deberá tener en cuenta al momento de efectuar los trabajos la posible existencia de instalaciones subterráneas, por lo que debe tomar las precauciones del caso, a fin de no interrumpir el servicio que prestan éstas y proseguir con el trabajo encomendado. Para todos estos trabajos, el Contratista deberá de ponerse en coordinación con las autoridades respectivas y solicitar la correspondiente aprobación para el desvío o traslado de los servicios.

En todos los casos de excavación el Contratista ejecutará los trabajos tomando las precauciones necesarias, a fin de evitar accidentes.

El material sobrante excavado deberá ser acomodados adecuadamente, evitando que se desparrame o extienda en el área de trabajos.

**Unidad de Medida:**

La unidad de medida será:

Global (glb)

### **1.01.04 RETIRO DE LUMINARIAS**

**Descripción:**

Comprende el desmontaje de equipos de iluminación ubicados en las áreas intervenidas; estos artefactos deben ser desmontados sin ser dañados.

**Método de Ejecución**

Las actividades incluyen: retiros, traslado, y limpieza de las superficies donde se ha efectuado el retiro.

El método de ejecución a ser utilizado por el personal encargado de esta labor, debe ser el más adecuado y además estos trabajos deben ser realizados de acuerdo a normas de seguridad.

Es necesario prever todas las medidas de seguridad que demanda la ejecución de los trabajos tanto para garantizar la no caída de los materiales en trabajo, como su seguridad, igualmente se tomará todas las precauciones necesarias para evitar daños o accidentes al personal y terceros.

**Unidad de Medida:**

La unidad de medida será:

La Unidad (Und)

**1.01.05 RETIRO DE INODOROS**

**1.01.06 RETIRO DE URINARIOS**

**Descripción:**

Comprende el desmontaje de los aparatos sanitarios y accesorios ubicados en las áreas intervenidas; estos artefactos deben ser desmontados sin ser dañados.

**Método de Ejecución**

Las actividades incluyen: retiros, traslado, y limpieza de las superficies donde se ha efectuado el retiro.

El método de ejecución a ser utilizado por el personal encargado de esta labor, debe ser el más adecuado y además estos trabajos deben ser realizados de acuerdo a normas de seguridad.

Es necesario prever todas las medidas de seguridad que demanda la ejecución de los trabajos tanto para garantizar la no caída de los materiales en trabajo, como su seguridad, igualmente se tomará todas las precauciones necesarias para evitar daños o accidentes al personal y terceros.

**Unidad de Medida:**

La unidad de medida será:

Unidad (Und)

**1.01.07 RETIRO DE PUERTAS**

**Descripción:**

La sección comprende el desmontaje de los elementos incluyendo sus partes móviles, accesorios y las partes fijas como marcos, jambas, bota aguas, bastidores, etc., para poder realizar los trabajos de mantenimiento, refacción o cambio de las mismas.

**Método de Ejecución**

Las actividades incluyen: retiros, traslado, y limpieza de las superficies donde se ha efectuado el retiro.

El método de ejecución a ser utilizado por el personal encargado de esta labor, debe ser el más adecuado y además estos trabajos deben ser realizados de acuerdo a normas de seguridad.

Es necesario prever todas las medidas de seguridad que demanda la ejecución de los trabajos tanto para garantizar la no caída de los materiales en trabajo, como su seguridad, igualmente se tomará todas las precauciones necesarias para evitar daños o accidentes al personal y terceros.

**Unidad de Medida:**

La unidad de medida será:

Metros unidad (und)

#### **1.01.08 RETIRO DE DIVISIONES DE BAÑO**

**Descripción:**

La sección comprende el desmontaje de los elementos incluyendo sus partes móviles, accesorios y las partes fijas como marcos, bastidores, etc., para poder realizar los trabajos de mantenimiento, refacción o cambio de las mismas.

**Método de Ejecución**

Las actividades incluyen: retiros, traslado, y limpieza de las superficies donde se ha efectuado el retiro.

El método de ejecución a ser utilizado por el personal encargado de esta labor, debe ser el más adecuado y además estos trabajos deben ser realizados de acuerdo a normas de seguridad.

Es necesario prever todas las medidas de seguridad que demanda la ejecución de los trabajos tanto para garantizar la no caída de los materiales en trabajo, como su seguridad, igualmente se tomará todas las precauciones necesarias para evitar daños o accidentes al personal y terceros.

**Unidad de Medida:**

La unidad de medida será:  
Global (glb)

#### **1.01.09 ACARREO INTERNO DE MATERIAL EXCEDENTE**

**Descripción:**

Comprende el transporte manual del material excedente de la limpieza de terreno manual y la retiro que serán eliminados hasta un punto de acopio ubicado en una zona accesible para la maquinaria pesada como minicargadores y volquetes..

**Metodo de Ejecucion**

Inmediatamente después de ejecutados los actividades de limpieza manual y desmontaje, el material excedente deberá ser transportado a los puntos de acopio desde donde y con equipo pesado se efectuará la eliminación de dicho material, este transporte se podrá ejecutar manualmente utilizando herramientas adecuadas o con pequeños equipos de transporte que tengan adecuada accesibilidad y operatividad, para ello se deben definir las rutas de tránsito de tal forma que no altere el normal desenvolvimiento de las actividades propias de la Servicio.

**Unidad de Medida**

La unidad de medida será:  
Global (glb)

#### **1.01.10 ELIMINACION DE MATERIAL EXCEDENTE**

**Descripción:**

Todo el material, después de haber ejecutado los trabajos de limpieza manual y demoliciones, deberá ser eliminado.

**Materiales y equipos**

Por las características de la partida a ejecutar en este trabajo se efectuará con maquinaria pesada consistente en minicargadores y volquetes.

**Método de Ejecución**



Todo el material a eliminar se juntará en una zona alejada del área de la construcción en sitios accesibles para su eliminación con vehículos adecuados, previniendo en el carguío la formación de polvo excesivo, para lo cual se dispondrá de un sistema de regado conveniente. No se permitirá la acumulación del material en el terreno por más de 48 horas.

### **Unidad de Medida**

La unidad de medida será:  
Metro cúbico (m<sup>3</sup>)

<b>1.02</b>	<b>CONCRETO SIMPLE</b>
<b>1.02.01</b>	<b>CONCRETO SIMPLE P/RELLENO CORTE P/TUBERIAS F´C= 175 KG/CM2</b>

### **Descripción:**

Las especificaciones de este rubro corresponden a las estructuras de concreto simple. El material a usar para este concreto, debe ser de buena calidad, nuevo y de marca reconocida en el mercado.

### **Materiales**

#### **Cemento**

El cemento en la preparación del concreto que estará en contacto con el suelo deberá cumplir con las Especificaciones y Normas para Cemento Portland Tipo V del Perú, debiendo cumplir con las especificaciones ITINTEC 334.099.

El cemento en la preparación del resto del concreto, deberá cumplir con las Especificaciones y Normas para Cemento Portland Tipo I del Perú, debiendo cumplir con las especificaciones ITINTEC 334.099.

El cemento utilizado en la obra, deberá ser del mismo tipo y marca que el empleado para la selección de las proporciones de la mezcla de concreto.

Bajo ninguna circunstancia se permitirá el empleo de cemento parcialmente endurecido o que contenga terrones.

Las condiciones de muestreo serán las especificaciones en la Norma INTINC 334.007.

El cemento a utilizar será el especificado en los planos, que cumpla con las Normas del ASTM-C150 e INDECOPI 334.009. Normalmente este cemento se expende en bolsas de 42.5 Kg (94 lbs/bolsa) el que podrá tener una variación de +- 1% del peso indicado.

Si el contratista lo cree conveniente, podrá usar cemento a granel, para lo cual debe contar con un almacenamiento adecuado, de tal forma que no se produzcan cambios en su composición y características físicas.

#### **Agregados**

Las especificaciones concretas están dadas por las Normas ASTM-C33 tanto para los agregados finos como para los agregados gruesos, además, se tendrá en cuenta la Norma ASTM - D448 para evaluar la dureza de los mismos.

#### **Agregado Fino: Arena**

Debe ser limpia, silicosa, lavada, de granos duros, resistentes a la abrasión, lustrosa, libre de cantidades perjudiciales de polvo, terrones, partículas suaves y escamosas, esquistos, pizarras, álcalis y materias orgánicas. Se controlará la materia orgánica por lo indicado en ASTM-C40 y la granulometría por ASTM-C136, ASMT-C17 y ASMT-C117. Los porcentajes de sustancias deletéreas en la arena no excederán los valores siguientes:

#### **MATERIAL    % PERMISIBLE EN PESO**

Material que pasa la malla Nro. 200 (desig. ASTM C-117)

Lutitas, (desig. ASTM C-123, gravedad específica de líquido denso 1.95)

Arcilla (desig. ASTM-C-142)

Total, de otras sustancias deletéreas (tales como álcalis, mica, granos cubiertos de otros materiales, partículas blandas o escamosas y turba)

Total, de todos los materiales deletéreos

La arena utilizada para la mezcla del concreto será bien graduada y al probarse por medio de mallas standard (ASTM desig. C-136), deberá cumplir con los siguientes límites:

MALLA% QUE PASA

3/8"	100
# 4	100
# 6	95 – 100
# 8	95 – 70
# 16	85 – 50
# 30	70 – 30
# 50	45 – 10
# 100	10 – 0

El módulo de fineza de la arena variará entre 2.50 a 2.90. Sin embargo, la variación entre los valores obtenidos con pruebas del mismo agregado no debe ser mayor a 0.30.

#### **Agregado Grueso: Piedra**

Deberá ser de piedra o grava, rota o chancada, de grano duro y compacto. Deberá estar limpia de polvo, materia orgánica o barro, marga u otra sustancia de carácter deletérea. En general, deberá estar de acuerdo con las Normas ASTM-C33.

La forma de las partículas del agregado deberá ser dentro de lo posible angular o semiangular.

Los agregados gruesos deberán cumplir los requisitos de las pruebas siguientes que pueden ser efectuadas por La Supervisión cuando lo considere necesario: ASTM-C131, ASTM-C88 y ASTM-C127, cumpliendo, además, con los siguientes límites:

MALLA            % QUE PASA

1½"	100
1"	95 – 100
1/2"	25 – 60
# 4	10 máx.
# 8	5 máx.

En elementos de espesor reducido o ante la presencia de gran densidad de armadura se podrá disminuir el tamaño de la piedra hasta obtener una buena trabajabilidad del concreto, siempre que cumpla con el slump o revenimiento requerido y que la resistencia obtenida sea la adecuada.

En caso que no fueran obtenidas las resistencias especificadas, el Contratista tendrá que ajustar la mezcla de agregados por su propia cuenta hasta que se obtengan dichos valores.

#### **Agua**

Debe ser potable, fresca, limpia, libre de sustancias perjudiciales como aceites, ácidos, álcalis, sales minerales, materias orgánicas, partículas de humus, fibras vegetales, etc.

Se podrá usar agua de pozo siempre y cuando cumpla con las exigencias anotadas anteriormente y que, además, no sean aguas duras con contenidos de sulfatos. Se podrá usar agua no potable sólo cuando el producto de cubos de mortero probados a la compresión a los 7 y 28 días demuestre resistencias iguales o superiores a aquellas

preparadas con agua destilada. Para tal efecto se ejecutarán pruebas de acuerdo con las Normas ASTM - C 109.

Se considera como agua de mezcla la contenida en la arena y será determinada según las Normas ASTM-C70.

### **MÉTODO DE EJECUCION**

El concreto estará conformado por una mezcla de agua, cemento, arena y piedra chancada preparada en una máquina mezcladora mecánica (dosificándose estos materiales en proporciones necesarias) capaz de ser colocada sin segregaciones, a fin de lograr las resistencias especificadas una vez endurecido.

#### **Dosificación**

El concreto será fabricado de tal forma de obtener un f'c mayor al especificado, tratando de minimizar el número de valores obtenidos con menor resistencia.

Con el objeto de alcanzar las resistencias establecidas para los diferentes usos del concreto, los agregados, agua y cemento deben ser dosificados en proporciones de acuerdo a las cantidades en que deben ser mezclados, indicados en el diseño de mezcla realizado por una entidad de prestigio reconocido.

El Contratista planteará la dosificación en proporción de los materiales, los que deberán ser certificados por un laboratorio competente que haya ejecutado las pruebas correspondientes de acuerdo con las Normas prescritas por la ASTM. Dicha dosificación debe ser en peso.

#### **Consistencia**

La mezcla entre arena, piedra, cemento y agua debe presentar un alto grado de trabajabilidad, ser pastosa, a fin que se introduzca en los ángulos de los encofrados y envuelva íntegramente los refuerzos. No debe producirse segregación de sus componentes. En la preparación de la mezcla debe tenerse especial cuidado en la proporción de los componentes sean estos arena, piedra, cemento y agua, siendo este último elemento de primordial importancia. Se debe mantener la misma relación agua-cemento para que esté de acuerdo con el slump previsto en cada tipo de concreto a usar. A mayor empleo de agua mayor revenimiento y menor es la resistencia que se obtiene del concreto.

#### **Proceso de Mezcla**

Los materiales convenientemente dosificados y proporcionados en cantidades definidas deben ser reunidos en una sola masa, de características especiales.

El concreto será mezclado sólo para uso inmediato. Cualquier concreto que haya comenzado a endurecer o fraguar sin haber sido empleado, será eliminado. Así mismo, se eliminará todo concreto al que se le haya añadido agua posteriormente a su mezclado, sin aprobación específica de La Supervisión.

#### **Transporte**

El concreto deberá ser transportado desde la mezcladora hasta su ubicación final en la estructura, tan rápido como sea posible y empleando procedimientos que prevengan la segregación o pérdida de materiales. De esta manera se garantizará la calidad deseada para el concreto.

#### **Vaciado**

Antes de proceder a esta operación se debe verificar que el encofrado ha sido concluido íntegramente

#### **Curado**

El concreto debe ser protegido del secamiento prematuro por temperatura excesiva y por pérdida de humedad, debiendo conservarse esta para la hidratación del cemento y el consecuente endurecimiento del concreto.

### **Unidad de Medida**

La unidad de medida será:  
Metros Cúbico (m3)

## **CARACTERIATICAS TECNICAS ARQUITECTURA**

### **GENERALIDADES**

#### **ALCANCES DE LAS ESPECIFICACIONES**

Las presentes especificaciones describen el trabajo que deberá realizarse para la ejecución de todo Proyecto. Estas tienen carácter general y donde sus términos no lo precisen, el Supervisor tiene autoridad en la obra respecto a los procedimientos, calidad de los materiales y método de trabajo.

Todos los trabajos sin excepción se desenvolverán dentro de las mejores prácticas constructivas a fin de asegurar su correcta ejecución y estarán sujetos a la aprobación y plena satisfacción del Supervisor.

#### **VALIDEZ DE ESPECIFICACIONES, PLANOS Y METRADOS**

En caso de existir divergencia entre los documentos del proyecto, los planos tienen primacía sobre las Especificaciones Técnicas. Los metrados son referenciales y complementarios y la omisión parcial o total de una partida no dispensará al Contratista de su ejecución, si está prevista en los planos y/o especificaciones técnicas.

#### **CONSULTAS**

Todas las consultas relativas a la construcción serán efectuadas por el representante del Contratista al Supervisor, quien de considerarlo necesario podrá solicitar el apoyo de los proyectistas.

Cuando en los planos y/o especificaciones técnicas se indique: "Igual o similar", sólo la supervisión decidirá sobre la igualdad o semejanza. Todo el material y mano de obra empleados en esta obra estarán sujetos a la aprobación del Supervisor en oficina, taller y obra, quien tiene además el derecho de rechazar el material y obra determinada, que no cumpla con lo indicado en los planos y /o Especificaciones Técnicas, debiendo ser satisfactoriamente corregidos sin cargo para el propietario.

#### **MATERIALES**

Todos los materiales que se empleen en la construcción de la obra serán nuevos y de primera calidad.

Los materiales que vinieran envasados, deberán entrar en la obra en sus recipientes originales intactos y debidamente sellados.

El ensayo de materiales, pruebas, así como los muestreos se llevarán a cabo por cuenta del Contratista, en la forma que se especifique y cuantas veces lo solicite oportunamente la Supervisión de Obra, para lo cual el Contratista deberá suministrar las facilidades razonables, mano de obra y materiales adecuados.

Además, el Contratista tomará especial previsión en lo referente al aprovisionamiento de materiales nacionales o importados. Sus dificultades no podrán excusarlo del incumplimiento de su programación, ni se admitirán cambios en las especificaciones por este motivo.

Todos los materiales a usarse serán de primera calidad y de conformidad con las especificaciones técnicas de éstos.

El almacenamiento de los materiales debe hacerse de tal manera que este proceso no desmejore las propiedades de éstos, ubicándolas en lugares adecuados, tanto para su protección, como para su despacho.

El Supervisor está autorizado a rechazar el empleo de materiales, pruebas, análisis o ensayos que no cumplan con las normas mencionadas o con las especificaciones técnicas.

Cuando exista duda sobre la calidad, características o propiedades de algún material, el Supervisor podrá solicitar muestras, análisis, pruebas o ensayos del material que crea conveniente, el que previa aprobación podrá usarse en la obra.

El costo de estos análisis, pruebas o ensayos serán por cuenta del Contratista.

## PROGRAMACIÓN DE LOS TRABAJOS

EL Contratista, de acuerdo al estudio de los planos y documentos del proyecto programará su trabajo de obra en forma tal que su avance sea sistemático y pueda lograr su terminación en forma ordenada, armónica y en el tiempo previsto.

Si existiera incompatibilidad en los planos de las diferentes especialidades, el Contratista deberá hacer de conocimiento por escrito al Inspector, con la debida anticipación y éste deberá resolver sobre el particular a la brevedad.

Se cumplirá con todas las recomendaciones de seguridad, siendo el Contratista el responsable de cualquier daño material o personal que ocasione la ejecución de la obra.

2.00	ARQUITECTURA
2.01	PISOS
2.01.01	PISOS DE PORCELANATO 60X60 CM DE ALTO TRANSITO

### Descripción

El Porcelanato es una evolución de los cerámicos esmaltados, inalterable. De altísima resistencia a la abrasión, a la rotura, así como a los agentes químicos y productos de limpieza, tiene un bajísimo índice de absorción de agua.

**Color:** serán de color uniforme, las piezas deberán presentar el color natural de los materiales que lo conforman.

**Dimensiones y tolerancias:** Las dimensiones del porcelanato serán de 0.60 x 0.60m. Las tolerancias admitidas en las dimensiones de las aristas serán de más o menos 0.6% del promedio, más o menos 5% del espesor.

**Características:** Las piezas deberán cumplir con los requisitos establecidos por las Normas Nacionales de INDECOPI y/o Internacional Standard ISO 10545-2. Alta dureza, bordes obtenidos por medios mecánicos, permitiendo un alto grado de perfección en las juntas. El material debe ser de buena calidad, nuevo y de marca reconocida en el mercado y apropiado para su uso hospitalario.

### **Materiales**

Porcelanato de 0.60x0.60m.

**Pegamento:** El porcelanato se asentará con pegamento para porcelanato de 1cm. De espesor de reconocida marca en el mercado o según la recomendación del fabricante.

No se requiere fragua.

**Método de instalación:** Para iniciar la instalación de porcelanatos, se trazará, utilizando cuerda y tiza, dos líneas perpendiculares que pasarán por el centro de la habitación, partiendo del centro. Se presentará una hilera de porcelanato hasta llegar a la pared. Se procurará llegar a las paredes adyacentes a las puertas de acceso con baldosas enteras, para lo cual seguramente se tendrá que correr la línea marcada. Usando una espátula o plancha sin aserrar se aplicará pegamento de contacto, tanto a las baldosas como al contrapiso, en áreas o metrajes iguales. Se dejará secar 45 minutos antes de contactar el

porcelanato en el contrapiso. Para la colocación de las baldosas es recomendable comenzar en la intersección de las líneas del centro, asegurándose de que cada baldosa pegue bien contra las otras. Las baldosas de remate por lo general deben ser cortadas para encajar en el espacio restante, entre la última baldosa completa y la pared, para contornos difíciles se deberá hacer un molde de papel recortándola con una tijera para lo cual previamente se deberá calentar para conseguir su ablandamiento. Si se ensuciara la superficie de la baldosa con pegamento, no se aplicarán disolventes, se limpiará con detergente y esponja de metal.

**Unidad de Medida**

La unidad de medida será:

Metro cuadrado (m2)

<b>2.05</b>	<b>PINTURA</b>
<b>2.05.01</b>	<b>PINTURA OLEO MATE EN MUROS INTERIORES DOS MANOS INC. LIJADO Y EMPASTADO</b>

**Descripción**

La pintura antibacterial es un producto que proporciona un acabado de bajo olor, además de una formulación libre de plomo y metales pesados.

La pintura es el producto formado por uno o varios pigmentos con o sin carga y otros aditivos dispersos homogéneamente, con un vehículo que se convierte en una película sólida; después de su aplicación en capas delgadas y que cumple con una función de objetivos múltiples. Es un medio de protección contra los agentes destructivos del clima y el tiempo; un medio de higiene que permite lograr superficies lisas, limpias y luminosas, de propiedades asépticas, un medio de ornato de primera importancia y un medio de señalización e identificación de las cosas y servicios.

La pintura Antibacterial está formulada especialmente para combatir la formación de algas, hongos y bacterias, reduciendo 99.9% el crecimiento de bacterias Escherichia coli ATCC8739 y Staphylococcus aureus ATCC 6538. El producto está evaluado mediante el método JIS-Z2801:2010 el cuál evalúa la actividad antibacteriana de los materiales plásticos tratados u otras superficies de productos no porosas para inhibir o eliminar el crecimiento de los microorganismos.

El material debe ser de buena calidad, nuevo y de marca reconocida en el mercado, que garantice el trabajo.

La sección incluye los trabajos necesarios para realizar las partidas de pintura sobre las superficies de cielorrasos, vigas, columnas y paredes, una vez terminadas las labores de aplicación de revoques y enlucidos o la refacción y resane los mismos, como son la limpieza de las superficies, el empastado y sellado en el caso de superficies con pintura antigua y el empastado y la imprimación de superficies nuevas.

**Materiales**

Masilla para pared.

Yeso cerámico.

Sellador para superficies antiguas.

Imprimante para superficies nuevas.

Pintura del tipo establecido en la partida correspondiente.

Cinta autoadhesiva de protección.

Láminas de lija de grano grueso, medio y fino.

Llanas metálicas y espátulas.

Brochas, rodillos o pistola de pintura.

Lijadora orbital.

Procedimiento de ejecución

#### Limpieza De Superficies

Consiste en los trabajos necesarios para realizar la limpieza general de todas las superficies a pintar, eliminando polvo, esmog y todo aquel elemento extraño que comprometa el buen desarrollo de las partidas de pintura. La partida prevé también la remoción de pintura antigua y desprendida, la eliminación de partes de revestimiento dañados o desprendidos de la superficie. La partida incluye las herramientas, equipos mínimos y mano de obra necesarios para la conclusión de las tareas.

Inicialmente se realizará la limpieza de todas las superficies con herramientas manuales como rasquetas, escobillas o brochas dependiendo de las áreas trabajadas y el nivel de detalle necesario, evitando el deterioro de las superficies adyacentes mientras se realiza la limpieza.

Luego se realizará el pulido de toda la superficie con láminas de lijar gradualmente de grano grueso a fino, a fin de remover las capas sueltas de pintura antigua, hasta obtener una superficie óptima para recibir el enmasillado, imprimante o sellador según corresponda.

#### Resane de superficies

Antes de la aplicación de la pintura se realizará el resane de todas las superficies, con materiales de similares características a los existentes.

En superficies de concreto, se picará o demolerá en formas regulares las áreas deterioradas por rajaduras, descascaradas o sopladas y luego se hará la reposición del acabado, aplicando previamente un puente adherente para asegurar la fijación del mortero nuevo. Se utilizará un adhesivo en base a resinas epóxica siliconadas libres de solventes, igual o similar a Sikadur 32 de la marca Sika.

Adicionalmente a los morteros expuestos a humedad, se aplicará una solución anti salitre e impermeabilizante a fin de evitar la presencia de eflorescencias salinas en las superficies.

En enlucido de barro, estucados y similares, de muros y cielorrasos el resane se hará picando o demoliendo las áreas en mal estado producidas por rajaduras, soplado, desmoronamiento o desprendimiento de las superficies y la reposición del acabado se hará cuidando de conservar las mismas plomadas y uniformidad del resto de las superficies.

#### Empastado y sellado de superficies con pintura antigua

Se utilizará un sellador a base de resina de látex acrílica estirenada cuya especificación deberá estar indicada en el envase del producto, igual o similar al Sellador 150 de la marca CPP. La partida comprende la aplicación del sellador, incluidos los materiales, herramientas y mano de obra necesarios para las tareas.

De ser necesario se realizará el empastado de áreas deterioradas, desniveladas o picadas, la pasta mural deberá ser fabricada a base de emulsiones vinil-acrílicas cuya especificación deberá estar indicada en el envase del producto, igual o similar a la Pasta Mural de la marca Tekno.

El sellado se iniciará luego de haber realizado el empastado y pulido de las superficies y transcurrido el tiempo de secado de la pasta mural.

La preparación de las superficies incluye el lijado de todas las superficies, para lo cual se utilizará el equipo adecuado y herramientas manuales, removiendo las capas de pintura antigua con láminas de lijar gradualmente de grano grueso a fino.

Se abrirán los envases y se procederá a la preparación según las especificaciones del fabricante, procediendo a aplicar una primera capa de sellador mediante una brocha o rodillo tratando de distribuirla de manera uniforme. De ser necesaria una segunda capa, esta será aplicada luego de 4 horas de secado de la primera, así también se aplicará una pintura de acabado transcurrido el mismo tiempo de secado.

### **Empastado e imprimante para superficies nuevas**

La partida consiste en emparejar las superficies con una pasta mural y seguidamente realizar la aplicación de un imprimante, antes de la realización del pintado de las superficies.

La pasta mural deberá ser fabricada a base de emulsiones vinil-acrílicas cuya especificación deberá estar indicada en el envase del producto, similar a la Pasta Mural de la marca Tekno.

El imprimante deberá ser fabricado a base de resinas de caucho clorado, resistente a la alcalinidad y humedad presente en las superficies, cuyas especificaciones deberán estar indicadas en el envase del producto, similar al Imprimante para muros de la marca CPP.

Para el empastado, se utilizará herramientas manuales, como una espátula y planchas metálicas, para su aplicación, resanando y emparejando los defectos de las superficies a pintar, así como las rajaduras, roturas, etc., para luego de haber secado la pasta, proceder al pulido de la superficie con láminas de lijar gradualmente de grano grueso a fino para luego realizar la aplicación de un imprimante o sellador, según corresponda.

Para el imprimante, se procederá a la aplicación con ayuda de una brocha o rodillo, cuidando de que este ingrese a todas las superficies. El tiempo de secado transcurrido antes del repintado o la aplicación de la pintura será de 6 horas.

### **Andamios**

En las áreas donde sea necesario dada la altura de los elementos a pintar, se utilizarán andamios los cuales podrán ser de torre o colgantes, según el área de intervención.

Los andamios serán de tipo torre móviles, de estructuras metálica, provistos de todos los elementos de seguridad para asegurar su estabilidad. Deberán contar con plataformas para la habilitación de áreas de trabajo, así como un sistema de acceso y circulación vertical del personal.

Los andamios colgantes deberán estar provistos de un sistema de anclaje a la estructura del edificio el cual debe asegurar la estabilidad de las plataformas.

Las plataformas de trabajo deberán estar provistas de los correspondientes elementos de seguridad para el personal, y durante todo el tiempo de la ejecución de los trabajos, el personal deberá contar con los equipos de protección individual correspondientes.

### **Aplicación de la pintura**

Concluido el empastado y la aplicación del sellador o imprimante, según corresponda y transcurrido el tiempo de secado especificado por el fabricante del producto, se procederá a la aplicación de la pintura en las superficies correspondientes.

La preparación, aplicación y tiempos de secado, deberán ceñirse a las especificaciones vertidas por el fabricante. La pintura debe ser extraída de su envase original, para adelgazar se utilizará agua u otro elemento recomendado por las especificaciones del fabricante, debiéndose realizar el batido manual o con un batidor especial de pintura, hasta que quede uniforme.



La pintura se aplicará en dos capas sucesivas, es prudente esperar a que la primera capa o “mano” de pintura seque para aplicar la segunda. La aplicación de la pintura podrá darse con la ayuda de brochas, rodillos o pulverizadores siempre y cuando tengan un acabado final óptimo, logrando que la pintura cubra la totalidad de la superficie. De ser necesario, se aplicarán más capas de pintura, hasta que el acabado de la superficie sea aprobado por la supervisión.

#### Colores

La selección de colores será hecha en coordinación con la supervisión y la jefatura del área usuaria, las muestras deberán realizarse en los lugares donde se aplicará la pintura, a fin de poder ver a la luz natural del ambiente, las muestras deben hacerse sobre una superficie de 2 metros cuadrados como mínimo.

#### Unidad de Medida

La unidad de medida será:  
Metro cuadrado (m2)

### 2.02.02 PINTURA LATEX EN CIELO RASO - 2 MANOS

#### Descripción

Partida destinada a la ejecución del acabado en látex lavable en paredes interiores de los distintos muros.

Se aplicará una mano de imprimante y dos manos con pintura basada en látex.

La pintura a utilizar debe de ser de buena calidad y de marca reconocida en el mercado.

#### MATERIALES

- Lija N° 120
- Pintura

#### Procedimiento

La suciedad y materiales extrañas deben removerse prolijamente. Deberá usarse lija o según sea el caso.

Deberá sacudirse la tierra o el polvo antes de iniciar las faenas de pinturas. Las posibles manchas de grasas o aceites deben eliminarse cuidadosamente removiéndolas con aguarrás mineral, teniendo especial cuidado que las mismas no se desparramen durante el proceso de limpieza

Superficies previamente pintadas

- Asegúrese que la superficie no presente problemas de desprendimiento de pintura, ni problema de caleo o humedad, de lo contrario deberá ser tratada como superficie nueva.
- Resane hoyos y cuarteaduras y deje secar la superficie.
- Aplique una capa de sellador sobre toda el área a pintar.

Condiciones de aplicación

- Temperatura Ambiente: > 10°C.
- Temperatura de la superficie: De 15 a 30°C.
- Humedad Relativa: Menor a 85%
- Nunca aplique frente a los rayos del sol. Aplique en horas donde esto no suceda: o bien use carpas o lonas para crear sombra.
- No aplique en exteriores si existe pronóstico de lluvia en las 72 horas siguientes a la aplicación.
- Preparación del material

Mezcle perfectamente el producto con una pala limpia y agite con movimientos cíclicos desde el fondo del envase hacia fuera, procurando incorporar perfectamente todo el

material hasta que esté libre de asentamientos y tenga un color uniforme. Filtrar antes de su aplicación.

- Reductor: Agua limpia.
- Reducción máxima: 10%

### Métodos de aplicación

#### Brocha

- Verifique que la brocha no desprenda cerdas ni que éstas estén abiertas.
- Antes de usar, lave la brocha con el mismo diluyente que adelgazará la pintura y elimine el exceso.
- Introduzca la brocha en la pintura solo hasta la mitad, elimine el exceso y aplique sobre el área deseada.
- Para un mejor resultado, pinte hacia un mismo lado de forma ligera. No presione fuerte.

#### Rodillo

- El tipo de rodillo a utilizar dependerá de las condiciones del sustrato (liso, rugoso o extra rugoso).
- Retire el pelo suelto enredando cinta adhesiva a lo largo de todo el rodillo para después retirarla.
- Humedecerlo previamente y evitar rodarlo.
- Evite girar rápidamente el rodillo porque esto puede provocar burbujeo.
- Introduzca en la pintura cargando uniformemente toda la felpa, elimine el exceso.
- Para un mejor resultado, pinte en forma de W.
- Usar rodillo de fibras sintéticas y/o naturales.

### Colores

La selección de colores será hecha en coordinación con la supervisión y la jefatura del área usuaria, tomando en cuenta la paleta de colores de PROLIMA las muestras deberán realizarse en los lugares donde se aplicará la pintura, a fin de poder ver a la luz natural del ambiente, las muestras deben hacerse sobre una superficie de 2 metros cuadrados como mínimo.

### Unidad de Medida

La unidad de medida será:  
Metro cuadrado (m2)

<b>2.03</b>	<b>CARPINTERÍA DE MADERA</b>
<b>2.03.01</b>	<b>MANTENIMIENTO PUERTA CONTRAPLACADA DE 45 MM TRIPLAY , INCLUYE MARCO DE MADERA</b>

#### Descripción

Comprende los trabajos de mantenimiento de la hoja y marcos de madera deteriorados; para ello se resanara o cambiara piezas de madera, masillado, lijado, pintado e instalacion.

Este rubro incluye el mantenimiento de todos los elementos de madera y cambio de bisagras, dejarlas en optimas condiciones.

El uso de los EPP (elementos de protección personal) es de carácter obligatorio para todo el personal involucrado en la ejecución de los trabajos.

Estos implementos reunirán las condiciones mínimas de calidad; es decir, resistencia, durabilidad, comodidad y otras; de tal forma, que contribuyan a mantener la buena salud de los trabajadores contratados para la ejecución del servicio.

Para el mantenimiento de elementos de madera, se seguirá los siguientes pasos:

Lijado y aplicación de base tapa poros.

Imprimación con base blanca pertinente de madera, cuando éste sea el caso, se aplicará el siguiente procedimiento

Primera mano de pintura de la mejor marca.  
Masillado, recubrimiento de falla y lijado fino.  
Segunda mano de pintura.

**Unidad de Medida**

La unidad de medida será:  
Metro cuadrado (m2)

**2.04 CERRADURAS**  
**2.04.01 CERRADURA PARA PUERTA EXTERIOR PESADA**

**Descripción**

En puertas exteriores se deberán instalar las cerraduras nacionales pesada de sobreponer de tres golpes.

Los tornillos de los retenes irán sellados o masillados.

Para su correcta instalación se deberán seguir las indicaciones dadas por el fabricante  
Los materiales debe ser de buena calidad y de marca reconocida en el mercado.

En puertas interiores las cerraduras tipo palanca

**Características**

Acabado	Esmaltado
Tipo	Cerradura
Ancho (Cm)	16 cm
Profundidad (Cm)	7.5 cm
Alto (Cm)	9.5 cm
Material	Bronce/ Acero
Características	Tambor externo con pin de alta seguridad. Escudo protector de acero. Cuerpo de acero de una sola pieza.
Observaciones	Mínimo 240000 ciclos de apertura.
Número de llaves	3
Avances	3
Sistema	2 pivotes
Engrasar las piezas periódicamente para evitar atascamientos.	
Debe incluir 3 llaves y accesorios de instalación	

**Unidad de Medida**

La unidad de medida será:  
La unidad (Und)

**2.04.02 CERRADURA PARA PUERTA INTERIOR**

**Descripción**

Esta partida comprende el suministro e instalación de cerradura de palanca de acero inoxidable pulido mate llave/botón para las puertas interiores. Los materiales que forman las partes de la cerradura serán de calidad reconocida tanto en funcionamiento como en durabilidad, satinado y resistente a cualquier condición atmosférica y conforme a las funciones y esfuerzos a que están sometidas. Se instalarán en un hueco redondo en los frentes y bordes de las puertas.

**Características**

Alto 8 cm  
Largo 7.5 cm  
Espesor 6 cm  
Material Acero  
Color Gris  
Incluye: Accesorios de instalación  
Tipo pestillo: Cerradura

**Unidad de Medida**

La unidad de medida será:  
La unidad (Und)

<b>2.05</b>	<b>DIVISIONES DE BAÑOS</b>
<b>2.05.01</b>	<b>PANEL DIVISORIO DE MELAMINE DE 18MM CON ESTRUCTURA DE ALUMINIO</b>

**Descripción:**

Comprende la provisión y colocación de estructura de aluminio incluyendo a la unidad todos los elementos necesarios para su fijación, como ganchos, masilla, etc.

El material a utilizar debe ser de buena calidad y de distribuidora y marca reconocida en el mercado.

**MATERIALES**

**Perfiles de aluminio**

Se emplearán perfiles formados por extrusión, cuyas secciones y espesores aparecen en los planos de detalles. Los perfiles a emplearse en la confección del panel divisorio de melamina serán los estipulados en los planos correspondientes.

**Tornillos**

Serán de acero de tipo autorroscantes con acabado cadmiado. Tendrá cabeza avellanada o cabeza plana, según el caso y serán colocados al tope, sin salientes ni torceduras en sitios ocultos a la vista.

**Remaches**

Los remaches expuestos serán sobresalientes. Deberán presentar el mismo color que los perfiles anodizados de aluminio.

**Accesorios**

Serán los indicados por el proveedor según el tipo de mampara.

**Método de instalación**

Los paneles de divisiones de melamina de 18mm se construirán de acuerdo a las especificaciones, medidas y características detalladas en los planos de Arquitectura correspondiente y aplicando con rigor las recomendaciones del proveedor.

**Trabajos comprendidos:**

Se fabricarán e instalarán las piezas en general que de ningún modo es limitativa, pues el Contratista deberá ejecutar todos los trabajos de aluminio que se encuentren indicados y/o detallados en los planos, así como los que sean necesarios para completar el proyecto.

**Fabricación:**

Las piezas de aluminio deberán ser ejecutadas por operarios expertos en un taller previsto de las mejores herramientas y equipos para esta clase de trabajo, que aseguren un perfecto acabado, de acuerdo a la mejor práctica industrial de la actualidad, con encuentros y ensambles exactos, todo de acuerdo con los detalles indicados en los planos.

Se evitará los empalmes con cortes a 45°. La cerrajería deberá ser colocada en el taller, en todos los casos en que sea posible.

En caso contrario, deberán hacerse en el taller todos los huecos, recortes, rebajo y muescas que sean necesarios. Los cerrojos serán de embutir, irán escondidos dentro de los largueros, sin palancas, perillas ni brazos que sobresalgan a la vista.

### **Anclajes y Aislamientos:**

Los planos muestran solamente los requerimientos arquitectónicos, siendo de responsabilidad del Contratista de prever la colocación de tarugos, anclajes y otros elementos de sujeción en los paneles y elementos apropiadas para su perfecta estabilidad y seguridad.

Igualmente deberá cuidar de dejar la luz necesaria entre la pieza y la albañilería, para compensar las dilataciones y proveer los elementos flexibles de apoyo para absorber las vibraciones causadas por sismos y otros agentes.

### **Rendijas:**

Se tendrá especial cuidado en los empalmes, escuadras y plomos, así como en la colocación de empaquetaduras para que no queden rendijas y/o defectos que permitan la entrada de aire.

### **Unidad de Medida**

La unidad de medida será:

La metro cuadrado (m<sup>2</sup>)

<b>3.00</b>	<b>INSTALACIONES SANITARIAS</b>
<b>3.01</b>	<b>SISTEMA DE DESAGUE</b>
<b>3.01.01.</b>	<b>SALIDA DE DESAGUE</b>
<b>3.01.01.01</b>	<b>SALIDA DE DESAGUE PVC SAL 2"</b>
<b>3.01.01.02</b>	<b>SALIDA DE DESAGUE EN PVC SAL 4"</b>

### **Descripción:**

Esta actividad comprende el suministro e instalación de los accesorios necesarios para garantizar un buen funcionamiento del sistema de desagüe.

Material a utilizar debe ser de buena calidad y de marca reconocida en el mercado.

El punto de desagüe es el conjunto de tuberías y accesorios (tees, codos, yees, etc.), según se indica en los análisis de costos unitarios, que se instalarán desde el aparato sanitario hasta el colector general ó montante según sea el caso.

Todos los accesorios (tees, codos, reducciones, yees, etc.) serán fabricados de una sola pieza según la NTP 399.003. Tubería PVC Clase Pesada.

Las tuberías para desagüe serán de policloruro de vinilo rígido PVC Pesada, Todos los accesorios (tees, codos, reducciones, yees, etc.) serán fabricados de una sola pieza según la NTP 399.003. Tuberías de PVC Clase pesada.

La instalación de la tubería y sus accesorios deben ejecutarse utilizando las uniones previstas por el fabricante (espiga y campana), no está permitido efectuar éstas por el calentamiento del material, y la unión debe hacerse con el pegamento respectivo para esta clase de tubos.

Se instalarán todas las salidas de desagüe indicadas en el plano, debiendo rematar las mismas en una unión o cabeza enrasada con el plomo bruto, de la pared o piso

Las uniones para este tipo de tubería serán del llamado espiga campana con un vehículo cementante o pegamento previamente aprobado y garantizado.

Las tuberías no deben presentar abolladuras, rajaduras, deben estar exentas de materias extrañas en su interior, no se permite la formación de campanas o espigas por medio del calentamiento del material. El personal encargado de los trabajos será calificado y con experiencia.

Todas las salidas de desagüe y ventilación y todos los puntos de la red de desagüe PVC que estén abiertos serán tapados provisionalmente con tapones de madera de forma cónica.

#### **Unidad de medida**

Se realizará por Punto (Pto).

<b>3.01.02</b>	<b>REDES DE DISTRIBUCION DE DESAGUE</b>
<b>3.01.02.01</b>	<b>TUBERIA PVC SAL 2"</b>
<b>3.01.02.02</b>	<b>TUBERIA PVC SAL 4"</b>
<b>3.01.02.03</b>	<b>TUBERIA PVC SAL 2" PARA VENTILACIÓN</b>

#### **Descripción:**

Comprende el suministro y colocación de tuberías, la colocación de accesorios y todos los materiales necesarios para la unión de las tuberías de las redes de desagüe, desde el lugar de salida de los ambientes hasta llegar a los colectores, incluye el trabajo del retiro del piso y falso piso por donde se va a realizar el tendido de las tuberías.

Material a utilizar debe ser de buena calidad y de marca reconocida en el mercado.

#### **Procedimiento constructivo**

Se colocarán tuberías para las redes de desagüe en los lugares que se indiquen en los planos, para lo cual se emplearán tuberías de policloruro de vinilo rígido; con uniones de espiga campana, fabricadas de acuerdo a las normas de nacionales, de color gris y 3 mts de longitud.

La tubería debe ir dentro del falso piso de concreto en los ambientes interiores.

Las Tuberías de Ø2" y 4" serán tuberías de P.V.C. para desagüe será de policloruro de vinilo rígido de media presión, especial para desagüe y fabricada de acuerdo con la Norma de ITINTEC 399-

003 con unión de espiga y campana y como elemento de impermeabilización y cementante el pegamento especialmente fabricado para esta clase de tubos.

La instalación de la tubería y sus accesorios deben ejecutarse utilizando las uniones previstas por el fabricante (espiga y campana), no está permitido efectuar éstas por el calentamiento del material, y la unión debe hacerse con el pegamento respectivo para esta clase de tubos.

#### **Unidad de Medida**

La unidad de medida será:  
Metro lineal (ml.)

<b>3.01.03</b>	<b>ACCESORIOS</b>
<b>3.01.03.01</b>	<b>SUMIDERO DE BRONCE DE 2</b>

#### **Descripción:**

Son accesorios para los interiores serán de bronce cromado, éstas se colocan en piso con empalme a las tuberías que indican los planos.

Los Sumideros serán de bronce cromado con rejilla removible del diámetro indicado, se instalarán en la red sobre un codo o tee de PVC en el piso, en el punto de confluencia de la gradiente del mismo o terminal de tubería.

Material a utilizar debe ser de buena calidad y de marca reconocida en el mercado.

#### **Unidad de medida**

La unidad (Und).

### **3.01.03.02 REGISTRO DE BRONCE D=4"**

#### **Descripción:**

Son accesorios para los interiores serán de bronce cromado, éstas se colocan en piso con empalme a las tuberías que indican los planos.

Los Registros serán de bronce cromado con rejilla removible del diámetro indicado, se instalarán en la red sobre un codo o tee de PVC en el piso, en el punto de confluencia de la gradiente del mismo o terminal de tubería.

Material a utilizar debe ser de buena calidad y de marca reconocida en el mercado.

#### **Unidad de medida**

La unidad (Und).

<b>3.02</b>	<b>SISTEMA DE AGUA FRIA</b>
<b>3.02.01</b>	<b>SALIDA DE AGUA FRIA</b>
<b>3.02.01.01</b>	<b>SALIDA DE AGUA FRIA CON TUBERIA PVC 1/2" C-10</b>
<b>3.02.01.02</b>	<b>SALIDA DE AGUA FRÍA CON TUBERÍA PVC 1" C-10</b>

#### **Descripción:**

Se entiende por punto de agua fría la instalación de cada salida de agua, destinada a abastecer un artefacto sanitario, grifo o salida especial, comprendido desde la salida para los aparatos sanitarios hasta el límite establecido por los muros y/o válvulas que contiene el ambiente del baño y/o hasta el empalme con los montantes o la red troncal.

Las tuberías de 1/2" y de 1" punto de agua serán de PVC, del tipo roscado, Clase 10, para una presión de trabajo 150 lbs/pulg.

Material a utilizar debe ser de buena calidad y de marca reconocida en el mercado.

#### **Unidad de Medida**

La unidad de medida será:

Punto **(Pto.)**

<b>3.02.02</b>	<b>REDES DE DISTRIBUCION DE AGUA FRIA</b>
<b>3.02.02.01</b>	<b>RED DE DISTRIBUCION TUBERIA DE 1/2" PVC-SAP</b>
<b>3.02.02.02</b>	<b>RED DE DISTRIBUCIÓN TUBERÍA PVC-SAP 1"</b>

#### **Descripción:**

Comprende el suministro y colocación de tuberías dentro de un ambiente y a partir del ramal de distribución excluyendo los accesorios y materiales necesarios para la unión de los tubos hasta llegar a la boca de salida donde se conectará posteriormente el aparato sanitario.

Las tuberías del punto de agua serán de PVC, del tipo roscado, Clase 10, para una presión de trabajo 150 lbs/pulg.

Material a utilizar debe ser de buena calidad y de marca reconocida en el mercado.

#### **Condiciones de Trabajo**

La instalación de la tubería y sus accesorios deben ejecutarse utilizando las uniones previstas por el fabricante, no está permitido efectuar éstas por el calentamiento del material, y la unión debe hacerse con el pegamento respectivo para esta clase de tubos.

### Unidad de medida

Se realizará por metro lineal (ml).

### 3.02.01 VALVULA ESFERICA PESADA DE BORNE DE 1", INC 2 UNIONES UNIVERSALES Y ACCESORIOS

#### Descripción:

Esta actividad comprende el suministro y colocación de válvulas de interrupción esféricas de bronce, para una presión de trabajo de 150 PSI/pulg2. Incluye todos los materiales y accesorios de cobre con la misma presión de trabajo de la tubería.

Las válvulas hasta 2" de diámetro serán de bronce con uniones roscadas, con marca de fábrica y 125 Lbs/Pulg2. de presión de trabajo e irá grabadas en alto relieve en el cuerpo de la válvula.

Toda válvula que tenga que instalarse en el piso, será alojada en caja de albañilería con marco y tapa de Fº.Fº. y acondicionada con el mismo material que el piso, cuando este es loseta o similar.

En lo posible las válvulas se instalarán en muros, y esta ira entre dos uniones universales y estarán alojadas en caja con marco y puerta de madera de suficiente espacio para facilitar su remoción y desmontaje.

Las válvulas de las instalaciones sanitarias que no van expuestos y/o en ductos, se alojaran en nichos, se instalarán en cajas ya sea en el muro, pared o en pisos.

Cajas para válvulas en los muros serán cubiertas con tapa y marco metálico protegido contra la corrosión y adecuadamente pintado al horno en fabrica.

El material a utilizar debe de ser de buena calidad y de marca reconocida en el mercado.

### Unidad de Medida

La unidad de medida será:

Unidad (Und)

### 3.03 APARATOS Y ACCESORIOS SANITARIOS 3.03.01 INODORO CON FLUXOMETRO INC. ACCESORIOS

#### Descripción

Inodoro de cerámica, equipado con válvula fluxométrica, con rompedor de vacío.

A diferencia de los que funcionan con cisterna, el fluxómetro utiliza una red de agua con una presión superior a la normal, que produce una descarga abundante y de corta duración al ser accionado por el usuario. Un fluxómetro no requiere de una caja donde se almacene el agua pues su tubería de alimentación se conecta directamente al sistema de suministro de agua.

Material a instalar debe ser de buena calidad, nuevo y de marca reconocida en el mercado.

#### INODORO

Color: Blanco

Modelo: Aro elongado

Material: Cerámica

Forma de la taza: Elongada

Tipo de descarga: Palanca

Litros por descarga: 4.8 l

Tipo de aro: Elongada

#### FLUXÓMETRO



Grifería: Válvula fluxométrica adosada al tubo de descarga, de 1".  
Sistema de cierre por compensación de presiones entre la toma de agua y pistón.  
Accionamiento mecánico para la descarga con palanca  
Válvula reguladora de caudal  
Presión de trabajo recomendable: 50 PSI como máximo para fluxómetros.  
Conexión al punto de agua de 1"  
Tubos de abasto cromado o material termoplástico.

#### **MATERIAL**

Cuerpo para fluxómetro estampado de bronce  
Cuerpo de válvula reguladora de caudal en bronce  
Tubo embellecedor de acero inoxidable.  
Tubo para descarga en acero inoxidable.  
Canoplas de bronce  
Brida para acople al sanitario de Nylon.  
4.8lt (1.2 GL) – 6.0lt (1.6 GL) De descarga por ciclo  
Montaje: Modelo de piso con pernos de fijación, con capuchones cromados, de cerámico plástico.

#### **Unidad de Medida**

La unidad de medida será:  
Unidad (Und)

### **3.03.02 URINARIO CON FLUXOMÉTRO, INC. ACCESORIOS**

#### **Descripción**

Urinario, artefacto sanitario de cerámica  
Material a instalar debe ser de buena calidad, nuevo y de marca reconocida en el mercado.

Color : Blanco  
Clase : "A".  
Dimensiones : 8 ¼" x 18 ¼" x 18"  
Operación : Acción manual.  
Conexiones : Para agua fría  
Grifería : Grifería Válvula fluxométrica adosada al tubo de descarga de 1 ¼" .  
Desagüe : Con rejilla de desagüe integral . Trampa "P" incorporada.  
Montaje : Adosada a la pared con anclaje.

#### **Unidad de Medida**

La unidad de medida será:  
Unidad (Und)

### **3.03.03 GRIFERIA PARA LAVADEROS INC. ACCESORIOS.**

#### **Descripción**

Requerimiento para la instalación: Grifería con temporizador adosado salida por ovalin, Ahorro de 0.35 litros por descarga. Cuenta con aireador de tipo anti vandálico (mezcla agua con aire sin perder sensación de cantidad de caudal). Filtro anti impurezas de polipropileno, que evita el paso de cuerpos solidos al sistema temporizado cromado pesado, tubo de abasto de ½"x1½"x12" con tuerca de metal o plástico, trampa P Bronce cromado y acero. Alto contenido de cromado que brinda mayor dureza y resistencia a la corrosión. 1 1/4x10"..

Cuerpo central de la llave y manija fabricadas en aleación de cobre y zinc (latón). Sistema de cierre de cartucho cerámico. Bajo contenido de plomo. Contiene menos del 2.5% aprobado por norma. Superficie libre de defectos o rayaduras. Producto probado para resistir oxidación o corrosión. Funcionamiento adecuado desde 20-125 PSI. Sistema de

cierre probado hasta los 500000 ciclos sin presentar fugas. Llave probada a 500 PSI durante 1 min sin presentar desgaste. Eco consumo de 8.3 l/m.

**Unidad de medida**

Se realizará por pieza (Pza).



Imagen referencial

### 3.03.04 DISPENSADOR DE PAPEL

**Descripción:**

Será de material plástico de marca reconocida y con garantía.

Medidas 27 x 25 x 35cm Tipo Plástico ABS

Sistema de Palanca Modelo PALANCA

Material a instalar debe ser de buena calidad, nuevo y de marca reconocida en el mercado.

**Unidad de Medida**

La unidad de medida será:

Unidad (Und)

**Bases de pago**

La cantidad determinada según el método de medición, será pagada al precio unitario del contrato, y dicho pago constituirá compensación total por el costo de material, equipo, mano de obra e imprevistos necesarios para completar la partida.

### 3.03.05 DISPENSADOR DE JABON LIQUIDO

**Descripción:**

El dispensador de jabón líquido será de plástico, de marca reconocida y con garantía.

Material a instalar debe ser de buena calidad, nuevo y de marca reconocida en el mercado.

**Unidad de Medida**

La unidad de medida será:

Unidad (Und)

### 3.03.06 PROTECTOR DE ANTIVANDALICO DE FLUXOMETROS

**Descripción:**

Suministro y colocación de protectores antivandálicos en los fluxómetros.

Producto fabricado en acero 304, espesor de la plancha 1mm., acabado satinado para uso con candado y/o perno allen, Abastecido con pernos inox. y tarugo.

- Instalación de acuerdo a los catálogos de las marcas.
- Fabricación a medida de acuerdo a la posición de la palanca y/o, botón.

**Unidad de Medida**

La unidad de medida será:

Unidad (Und)



Imagen Referencial

**4.00 INSTALACIONES ELECTRICAS**  
**4.01 ARTEFACTOS ELECTRICOS**  
**4.01.01 ARTEFACTO DE ALUMBRADO LED DE 36W DE 60X60cm**

**Descripción**

La vida media de los leds es mucho más alta que el resto de las fuentes de luz tradicionales, siempre y cuando la luminaria esté bien diseñada para obtener el mejor rendimiento de los mismos.

Ofrece menores costos de mantenimiento, no deterioro de imagen en locales públicos, producto en exposición siempre bien iluminado.

El led consigue un nivel de luminosidad estable e inalterable en el tiempo. Las variaciones de la temperatura de color son mínimas a lo largo de los años.

Los artículos expuestos estarán durante años siempre bien iluminados, sin alteraciones, ni zonas oscuras ni luz que cambie de color.

El led tiene un rendimiento Lm/W elevado respecto a otras fuentes de luz. La baja emisión de

calor y la menor dispersión de luz en direcciones no deseadas, hacen que sea una de las fuentes de luz más eficientes del mercado.

Ventaja: Pérdida mínima de emisión = menor gasto energético.

El led transforma la mayor parte de la energía recibida en luz visible.

Su emisión de calor es mínima y se proyecta en dirección contraria a la emisión de la luz.

Se consigue que los productos iluminados no se deterioren con el tiempo ni se vean afectados por el calor. Consumo mínimo de los equipos de climatización y locales más confortables para los clientes.

El led permite un control absoluto de la luz: intensidad, temperatura, colores.

Haciendo uso de las ópticas más tecnológicas del mercado compuestas por PMMA (material que sustituye al cristal), y diseñadas para la máxima eficacia y transmisibilidad de la luz, se obtiene un rendimiento mayor del 90%. Las ópticas son altamente estables y garantizan la no descomposición de la luz blanca.

Con un exhaustivo proceso de selección de bins se garantiza la fidelidad de los leds obteniendo la misma temperatura de color y flujo luminoso para crear una luz uniforme.

Gracias a la utilización de un recubrimiento plástico integrado en el propio chip se logra en la unión Led-PCB una mínima resistencia térmica que dirige la trayectoria térmica fuera del LED PCB

El calor se evacua uniformemente desde el cuerpo del LED hacia la cara inferior de la PCB a través de vías térmicas fabricadas mediante un proceso de soldadura automatizado y controlado.

El calor es traspasado desde la placa PCB hasta el disipador.

Todos los disipadores de calor están diseñados de forma específica para cada luminaria en función del número de leds.

Y están fabricados en aluminio extrusionado, el material con mayor conductividad térmica y solidez mecánica.

Las fuentes de alimentación incorporan la más alta tecnología electrónica, así como un sistema de disipación de calor basado en el enfriamiento por convección de aire, que garantiza que la vida media de la fuente de alimentación sea igual que la del resto de la luminaria.

Material a instalar debe ser de buena calidad y de marcas reconocida en el mercado que garantice su durabilidad.

Tipo                      Panel LED

Estructura            Aluminio y ABS Policarbonato

Vida Util             30,000 hrs

Garantía             2 años

Beneficio            Hasta 80% de ahorro de energía

Color de luz        6500-7000K Luz blanca

Angulo 120° de angulo de iluminación

Marco de aluminio para paneles led 60x60 cm.

Enganche perimetral para facilitar instalacion

Pintura electrostática especial y fabricado en aluminio

Voltaje 85-265v AC alto rango especial para variaciones de energía que ocurre en ciudades

**Instalación:**

Previo a la instalación de los equipos deberá verificarse el buen estado de los cables y de las cajas, asimismo la superficie donde se instalarán los equipos debe encontrarse limpia y pintada de manera adecuada. Los empalmes deben ser protegidos con cinta aislante a fin de evitar cortocircuitos.

**Unidad de medida**

Se realizará por Unidad (Und).

## Anexo N° 03 :

PLANILLA DE METRADOS							
MANTENIMIENTO DE SS.HH. PUBLICO (COSTADO ESTADISTICA) DEL HNDM							
Actividad	DESCRIPCIÓN DE LA ACTIVIDAD	Unidad	Cantidad	L (m)	A (m)	H (m)	Metrado
<b>1.00</b>	<b>ACTIVIDADES PROVISIONALES</b>						
<b>1.01</b>	<b>ACTIVIDADES PRELIMINARES</b>						
1.01.01	Movilización y Desmovilización de Equipos y Herramientas	Glb.					<b>1.00</b>
			1.00				1.00
1.01.02	Retiro de Piso cerámico	m2		<b>Area</b>			<b>47.74</b>
	ss.hh. DAMAS		1.00	22.46			22.46
	ss.hh VARONES		1.00	25.28			25.28
1.01.03	Corte, Retiro y Resane de Piso Para Tuberías de Agua y Desague	Glb.		<b>Area</b>			<b>1.00</b>
			1.00				1.00
1.01.04	Retiro de Luminarias existentes	Und					<b>2.00</b>
	ss.hh.		2.00				2.00
1.01.05	Retiro de Inodoros	Und					<b>11.00</b>
	inodoros		11.00				11.00
1.01.06	Retiro de Urinarios	Und					<b>3.00</b>
	Urinarios		3.00				3.00
1.01.07	Retiro de Puertas	Und					<b>4.00</b>
			4.00				4.00
1.01.08	Retiro de divisiones de baño	Glb.					<b>1.00</b>
			1.00	1.00		1.00	1.00
1.01.09	Acarreo Interno de Material excedente	Glb.					<b>1.00</b>
				1.00		1.00	1.00
1.01.10	Eliminación de Material Excedente	m3					<b>3.00</b>
			1.00	3.00		1.00	3.00
<b>1.02</b>	<b>CONCRETO SIMPLE</b>						
1.02.01	Concreto simple p/relleno corte tuberías f'c= 175 Kg/cm2	m3					<b>1.19</b>

	baño damas		1.00	54.00	0.10	0.15	0.81
	baño varones		1.00	25.00	0.10	0.15	0.38
<b>2.00</b>	<b>ARQUITECTURA</b>						
<b>2.01</b>	<b>PISOS</b>						
2.01.01	Piso Porcelanato de Alto Tránsito 60x60 cm.	m2		<b>Area</b>			<b>47.74</b>
	Baños Damas		1.00	22.46	1.00		22.46
	Baños Varones		1.00	25.28	1.00		25.28
<b>2.02</b>	<b>PINTURA</b>						
2.02.01	Pintura Oleo Mate en muros interiores dos manos inc. Lijado y empastado	m2					<b>133.56</b>
	baño damas		1.00	22.56		3.00	67.68
	baño varones		1.00	24.20		3.00	72.60
			-4.00	0.80		2.10	-6.72
2.02.02	Pintura latex en cielo raso dos manos	m2					<b>47.74</b>
	baño damas		1.00	22.46		1.00	22.46
	baño varones		1.00	25.28		1.00	25.28
<b>2.03</b>	<b>CARPINTERIA DE MADERA</b>						
2.03.01	Mantenimiento Puerta Contraplacada de 45 mm Triplay, incluye el marco de madera	m2					<b>6.72</b>
			4.00	0.80		2.10	6.72
<b>2.04</b>	<b>CERRADURAS</b>						
2.04.01	Cerradura para Puerta Exterior Pesada.	Und					<b>2.00</b>
			2.00				2.00
2.04.02	Cerradura para Puerta Interior	Und					<b>2.00</b>
			2.00				2.00
<b>2.05</b>	<b>DIVISIONES DE BAÑOS</b>						
2.05.01	Panel divisorio de melamina de 18 mm conestructura de aluminio	m2					<b>33.78</b>
	baño damas		1.00	4.70		1.80	8.46
			4.00	1.44		1.80	10.37
	baño barones						
			1.00	3.32		1.80	5.98
			3.00	1.44		1.80	7.78
	divisiones urinarios		4.00	0.30		1.00	1.20

<b>3.00</b>	<b>INSTALACIONES SANITARIAS</b>						
<b>3.01</b>	<b>SISTEMA DE DESAGUE</b>						
<b>3.01.01</b>	<b>SALIDA DE DESAGUE</b>						
3.01.01.01	Salida de Desague en PVC SAL 2"	Pto					<b>10.00</b>
			10.00				10.00
3.01.01.02	Salida de Desague en PVC SAL 4"	Pto					<b>11.00</b>
			11.00				11.00
<b>3.01.02</b>	<b>REDES DE DISTRIBUCION DE DESAGUE</b>						
3.01.02.01	Tubería PVC SAL 2"	m					<b>22.92</b>
				22.92			22.92
3.01.02.02	Tubería PVC SAL 4"	m					<b>31.08</b>
				31.08			31.08
3.01.02.03	Tubería PVC SAL 2" para ventilacion	m					<b>6.00</b>
				6.00			6.00
<b>3.01.03</b>	<b>ACCESORIOS</b>						
3.01.03.01	Sumidero de Bronce D=2"	Und					<b>6.00</b>
			6.00				6.00
3.01.03.02	Registro de Bronce D=4"	Und					<b>2.00</b>
			2.00				2.00
<b>3.02</b>	<b>SISTEMA DE AGUA FRIA</b>						
<b>3.02.01</b>	<b>SALIDA DE AGUA FRIA</b>						
3.02.01.01	Salida de Agua Fría con Tubería PVC-1/2" C-10	Pto					<b>6.00</b>
			6.00				6.00
3.02.01.02	Salida de agua fría con tubería PVC-1" C-10	Pto					<b>7.00</b>
			7.00				7.00
<b>3.02.02</b>	<b>REDES DE DISTRIBUCION DE AGUA FRIA</b>						
3.02.02.01	Red de Distribución Tubería de 1/2" PVC C-10.	m					<b>10.00</b>
				10.00			10.00
3.02.02.02	Red de Distribución tubería 1" PVC C-10	m					<b>15.00</b>
				15.00			15.00
<b>3.02.03</b>	<b>VALVULAS DE CONTROL</b>						
3.02.01	VALVULA ESFERICA PESADA DE BORNCE DE 1", INC 2 UNIONES UNIVERSALES Y ACCESORIOS	UND					<b>2.00</b>

				2.00			2.00
<b>3.03</b>	<b>APARATOS Y ACCESORIOS SANITARIOS</b>						
3.03.01	Inodoro con fluxómetro inc. Accesorios	Und					<b>11.00</b>
			11.00				11.00
3.03.02	Urinario con fluxómetro, inc accesorios	Und					<b>3.00</b>
			3.00				3.00
3.03.03	Griferia para lavaderos, inc. Accesorios	Und					<b>7.00</b>
			7.00				7.00
3.03.04	Dispensador de Papel	Und					<b>4.00</b>
			4.00				4.00
3.03.05	Dispensador de Jabón Líquido	Und					<b>3.00</b>
			3.00				3.00
3.03.06	Protector de antivandalico de FluXometros	Und					<b>14.00</b>
			14.00				14.00
<b>4.00</b>	<b>INSTALACIONES ELECTRICAS</b>						
<b>4.01</b>	<b>ARTEFACTOS ELECTRICOS</b>						
4.04101	Artefacto de Alumbrado LED de 36W de 60x60cm	Und	2				<b>2.00</b>



## Anexo N° 05 :

CRONOGRAMA DE EJECUCIÓN DE ACTIVIDADES							
MANTENIMIENTO DE SS.HH. PUBLICO COSTADO ESTADISTICA DEL HNDM							
HOSPITAL NACIONAL DOS DE MAYO				TIEMPO DE EJECUCIÓN			
Actividad	DESCRIPCIÓN DE LA ACTIVIDAD	Unidad	Metrado	Sem 01	Sem 02	Sem 03	Sem 04
<b>1.00</b>	<b>ACTIVIDADES PROVISIONALES</b>						
<b>1.01</b>	<b>ACTIVIDADES PRELIMINARES</b>						
1.01.01	Movilización y Desmovilización de Equipos y Herramientas	Glb.	1.00	X			
1.01.02	Retiro de Piso cerámico	m2	47.74	X			
1.01.03	Corte, Retiro y Resane de Piso Para Tuberías de Agua y Desague	Glb.	1.00	X			
1.01.04	Retiro de Luminarias existentes	Und	2.00	X			
1.01.05	Retiro de Inodoros	Und	11.00	X			
1.01.06	Retiro de Urinarios	Und	3.00	X			
1.01.07	Retiro de Puertas	Und	4.00	X			
1.01.08	Retiro de divisiones de baño	Glb.	1.00	X			
1.01.09	Acarreo Interno de Material excedente	Glb.	1.00	X			
1.01.10	Eliminación de Material Excedente	m3	3.00	X			
<b>1.02</b>	<b>CONCRETO SIMPLE</b>						
1.02.01	Concreto simple p/relleno corte tuberías f'c= 175 Kg/cm2	m3	1.19		X		
<b>2</b>	<b>ARQUITECTURA</b>						
<b>2.01</b>	<b>PISOS</b>						
2.01.01	Piso Porcelanato de Alto Tránsito 60x60 cm.	m2	47.74		X	X	
<b>2.02</b>	<b>PINTURA</b>						
2.02.01	Pintura Oleo Mate en muros interiores dos manos	m2	133.56			X	X
2.02.02	Pintura latex en cielo raso dos manos	m2	47.74			X	X
<b>2.03</b>	<b>CARPINTERIA DE MADERA</b>						
2.03.01	Mantenimiento Puerta Contraplacada de 45 mm Triplay	m2	6.72			X	X
<b>2.04</b>	<b>CERRADURAS</b>						
2.04.01	Cerradura para Puerta Exterior Pesada.	Und	2.00			X	X
2.04.02	Cerradura para Puerta Interior	Und	2.00			X	X
<b>2.05</b>	<b>DIVISIONES DE BAÑOS</b>						
2.05.01	Panel divisorio de melamina de 18 mm con marco de aluminio	m2	33.78			X	X
<b>3</b>	<b>INSTALACIONES SANITARIAS</b>						
<b>3.01</b>	<b>SISTEMA DE DESAGUE</b>						
<b>3.01.01</b>	<b>SALIDA DE DESAGUE</b>						
3.01.01.01	Salida de Desague en PVC SAL 2"	Pto	10.00	X			
3.01.01.02	Salida de Desague en PVC SAL 4"	Pto	11.00	X			
<b>3.01.02</b>	<b>REDES DE DISTRIBUCION DE DESAGUE</b>						

3.01.02.01	Tubería PVC SAL 2"	m	22.92	X			
3.01.02.02	Tubería PVC SAL 4"	m	31.08	X			
3.01.02.03	Tubería PVC SAL 2" para ventilación	m	6.00	X			
<b>3.01.03</b>	<b>ACCESORIOS</b>						
3.01.03.01	Sumidero de Bronce D=2"	Und	6.00	X			
3.01.03.02	Registro de Bronce D=4"	Und	2.00	X			
<b>3.02</b>	<b>SISTEMA DE AGUA FRIA</b>						
<b>3.02.01</b>	<b>SALIDA DE AGUA FRIA</b>						
3.02.01.01	Salida de Agua Fría con Tubería PVC-1/2" C-10	Pto	6.00	X			
3.02.01.02	Salida de agua fría con tubería PVC-1" C-10	Pto	7.00	X			
<b>3.02.02</b>	<b>REDES DE DISTRIBUCION DE AGUA FRIA</b>						
3.02.02.01	Red de Distribución Tubería de 1/2" PVC C-10.	m	10.00	X			
3.02.02.02	Red de Distribución tubería 1" PVC C-10	m	15.00	X			
<b>3.02.03</b>	<b>VALVULAS DE CONTROL</b>						
3.02.01	VALVULA ESFERICA PESADA DE BORNE DE 1", INC 2 UNIONES UNIVERSALES Y ACCESORIOS	UND	2.00		X		
<b>3.03</b>	<b>APARATOS Y ACCESORIOS SANITARIOS</b>						
3.03.01	Inodoro con fluxómetro inc. Accesorios	Und	11.00			X	
3.03.02	Urinario con fluxómetro, inc accesorios	Und	3.00			X	
3.03.03	Grifería para lavaderos, inc. Accesorios	Und	7.00			X	
3.03.04	Dispensador de Papel	Und	4.00				X
3.03.05	Dispensador de Jabón Líquido	Und	3.00				X
3.03.06	Protector de antivandálico de Fluxómetros	Und	14.00			X	
<b>4</b>	<b>INSTALACIONES ELECTRICAS</b>						
<b>4.01</b>	<b>ARTEFACTOS ELECTRICOS</b>						
4.04101	Artefacto de Alumbrado LED de 36W de 60x60cm	Und	2.00				X

## **Anexo N° 06 :** **REGISTRO FOTOGRAFICO**



## Anexo N° 07 :

### PLANOS (SE ADJUNTAN AL FINAL DE LAS BASES)

Ubicación del área a intervenir

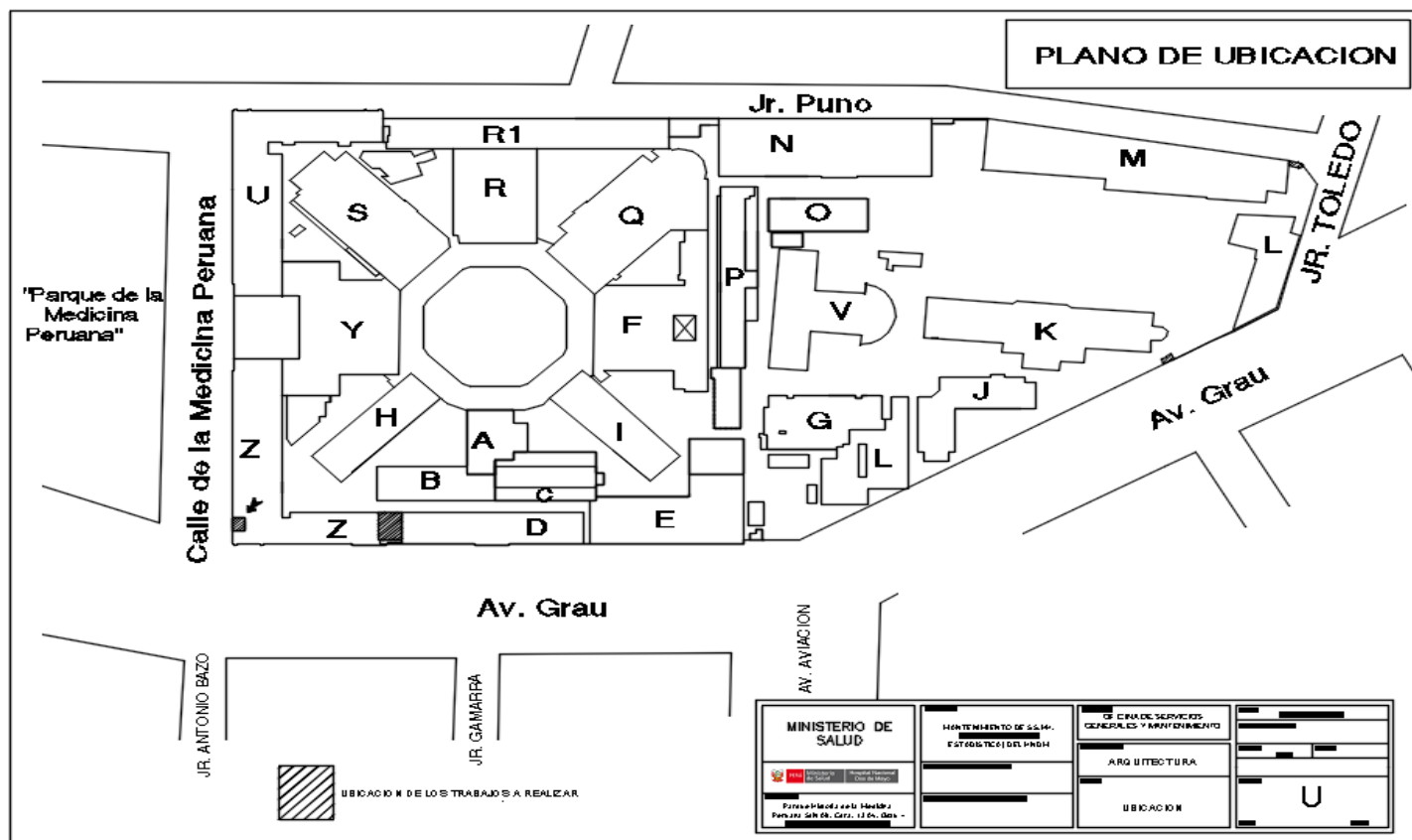

## **ANEXO 08**

### **ACTA DE ENTREGA DE BIENES DESMONTADOS DURANTE LA INTERVENCION**

Hoy \_\_\_\_ del mes de \_\_\_\_ de \_\_\_\_ en el Área responsable del Establecimiento de Salud \_\_\_\_, mediante el presente documento, la Empresa Proveedor del Servicio realiza la devolución formal de los repuestos, accesorios y/o materiales usados en condición de desgaste inoperativos producto del **Servicio de MANTENIMIENTO DE SS.HH. PUBLICO COSTADO ESTADISTICA DEL HNDM** los presentes Jefe de la Oficina de Servicios Generales y Mantenimiento, Coordinador del Equipo de Mantenimiento Electromecánico, Coordinador del Equipo de Trabajo de Bienes Patrimoniales de la Oficina de Logística del Hospital Nacional Dos de Mayo y Representante de la empresa proveedora del servicio. Declaran recepción de los mismos.

#### **1.- FUNCIONARIOS RESPONSABLES**

Nombres y Apellidos	
Cargo	JEFE DE LA OFICINA DE SERVICIOS GENERALES Y MANTENIMIENTO
Nombres y Apellidos	
Cargo	COORDINADOR DEL EQUIPO DE TRABAJO DE BIENES PATRIMONIALES DE LA OFICINA DE LOGÍSTICA
Nombres y Apellidos	
Cargo	INSPECTOR DEL SERVICIO

#### **2.- RELACIÓN**

Servicio de mantenimiento	"MANTENIMIENTO DE SS.HH. PUBLICO COSTADO ESTADISTICA DEL HNDM"			
Ambiente/servicio/UPS				
ITEM	DESCRIPCION	CANTIDAD	CARACTERISTICAS	CONDICION

#### **3.- ENTREGA**

FECHA ENTREGA:

Entregado por :	Recibido por :
Nombre y Cargo	Nombre y Cargo

FECHA ENTREGA:

Entregado por:	Recibido por :
Nombre y Cargo	Nombre y Cargo

## CAPÍTULO V PROFORMA DEL CONTRATO

### **Advertencia**

*Dependiendo del objeto de la contratación, de resultar indispensable, puede incluirse cláusulas adicionales o la adecuación de las propuestas en el presente documento, las que en ningún caso pueden contemplar disposiciones contrarias a la normativa vigente ni a lo señalado en este capítulo.*

Conste por el presente documento, la contratación de **[CONSIGNAR LA DENOMINACIÓN DE LA CONVOCATORIA]** que celebra de una parte **[CONSIGNAR EL NOMBRE DE LA ENTIDAD CONTRATANTE]**, en adelante LA ENTIDAD CONTRATANTE, con RUC N° [.....], con domicilio legal en [.....], representada por [.....], identificado con DNI N° [.....], y de otra parte [.....], con RUC N° [.....], con domicilio legal en [.....], inscrita en la Ficha N° [.....] Asiento N° [.....] del Registro de Personas Jurídicas de la ciudad de [.....], debidamente representado por su Representante Legal, [.....], con DNI N° [.....], según poder inscrito en la Ficha N° [.....], Asiento N° [.....] del Registro de Personas Jurídicas de la ciudad de [.....], a quien en adelante se le denominará EL CONTRATISTA en los términos y condiciones siguientes:

### **CLÁUSULA PRIMERA: ANTECEDENTES**

Con fecha [.....], los evaluadores adjudicaron la buena pro del **CONCURSO PÚBLICO ABREVIADO N° [CONSIGNAR NOMENCLATURA DEL PROCEDIMIENTO DE SELECCIÓN]** para la contratación de **[CONSIGNAR LA DENOMINACIÓN DE LA CONVOCATORIA]**, a **[INDICAR NOMBRE DEL GANADOR DE LA BUENA PRO]**, cuyos detalles e importe constan en los documentos integrantes del presente contrato.

### **CLÁUSULA SEGUNDA: OBJETO**

El presente contrato tiene por objeto **[CONSIGNAR EL OBJETO DE LA CONTRATACIÓN]**.

### **CLÁUSULA TERCERA: MONTO CONTRACTUAL**

El monto total del presente contrato asciende a la suma de **[CONSIGNAR MONEDA Y MONTO]**, que incluye todos los impuestos de Ley.

Este monto comprende el costo total del servicio, incluyendo, de ser aplicable, todos los impuestos, seguros, transporte, inspecciones, pruebas y, de ser el caso, los costos laborales conforme a la legislación vigente, así como cualquier otro concepto que pueda tener incidencia sobre la ejecución del servicio materia del presente contrato.

### **CLÁUSULA CUARTA: DEL PAGO<sup>15</sup>**

LA ENTIDAD CONTRATANTE se obliga a pagar la contraprestación a EL CONTRATISTA en **[INDICAR MONEDA]**, en **[INDICAR EL DETALLE DEL PAGO ÚNICO O PAGOS PARCIALES O PAGOS A CUENTA, SEGÚN CORRESPONDA]**, luego de la recepción formal y completa de la documentación correspondiente, según lo establecido en el artículo 144 del Reglamento de la Ley N° 32069, Ley General de Contrataciones Públicas, aprobado por Decreto Supremo N° 009-2025-EF.

Para tal efecto, el responsable de otorgar la conformidad de la prestación debe hacerlo en un plazo que no excederá de los siete (7) días contabilizados desde el día siguiente de recibido el entregable,

<sup>15</sup> En cada caso concreto, dependiendo de la naturaleza del contrato, puede adicionarse la información que resulte pertinente a efectos de generar el pago.

salvo que se requiera efectuar pruebas que permitan verificar el cumplimiento de la obligación, en cuyo caso la conformidad se emite en un plazo máximo de veinte (20) días, bajo responsabilidad de dicho servidor.

LA ENTIDAD CONTRATANTE debe efectuar el pago dentro de los diez (10) días hábiles siguientes de otorgada la conformidad de los servicios, siempre que se verifiquen las condiciones establecidas en el contrato para ello, bajo responsabilidad del servidor competente.

En caso de retraso en el pago por parte de LA ENTIDAD CONTRATANTE, salvo que se deba a caso fortuito o fuerza mayor, EL CONTRATISTA tiene derecho al pago de intereses legales conforme a lo establecido en el artículo 67 de la Ley N° 32069, Ley General de Contrataciones Públicas.

#### Importante para la entidad contratante

- En caso de que la ENTIDAD CONTRATANTE verifique en la Pladicop que el CONTRATISTA tiene multas impagas que no se encuentren en procedimiento coactivo, se debe incluir la siguiente cláusula:

##### **CLÁUSULA QUINTA: COMPROMISO DE PAGO DE MULTA**

Durante la ejecución del contrato la ENTIDAD CONTRATANTE retiene al CONTRATISTA de forma prorrateada desde el primer o único pago que se realice, según corresponda, hasta el 10% del monto del contrato, para el pago o amortización de multas impagas impuestas en el marco de lo previsto en el artículo 89 de la Ley N° 32069, que no se encuentran en procedimiento coactivo.

- En el caso que, adicionalmente, el proveedor presente la DECLARACIÓN JURADA SOBRE INAPLICACIÓN DEL IMPEDIMENTO TIPO 4.D DEL INCISO 4 DEL NUMERAL 30.1 DEL ARTÍCULO 30 DE LA LEY N° 32069 REFERIDO A LA INSCRIPCIÓN EN EL REGISTRO DE DEUDORES ALIMENTARIOS MOROSOS – REDAM que autoriza descuento para el pago de deuda alimentaria, se debe indicar la siguiente cláusula:

##### **CLÁUSULA QUINTA: AUTORIZACIÓN DE DESCUENTO DE PENSIÓN ALIMENTARIA**

EL CONTRATISTA autoriza que se le descuenta del pago de su contraprestación el monto de la pensión mensual fijada en el proceso de alimentos ascendiente a [CONSIGNAR MONTO] seguido por [CONSIGNAR LOS DATOS DE LA PARTE DEMANDANTE DEL PROCESO DE ALIMENTOS] ante el [CONSIGNAR LOS DATOS DE IDENTIFICACIÓN DEL JUZGADO CORRESPONDIENTE] en el trámite del expediente [CONSIGNAR EL NÚMERO DE EXPEDIENTE JUDICIAL].

*Esta nota debe ser eliminada una vez culminada la elaboración de las bases.*

#### **CLÁUSULA QUINTA: DEL PLAZO DE LA EJECUCIÓN DE LA PRESTACIÓN**

El plazo de ejecución del presente contrato es de [...], el mismo que se computa desde [CONSIGNAR SI CORRESPONDE DESDE DEL DÍA SIGUIENTE DEL PERFECCIONAMIENTO DEL CONTRATO, O DESDE LA NOTIFICACIÓN DE LA ORDEN DE SERVICIO O DESDE LA FECHA QUE SE ESTABLEZCA EN EL CONTRATO O DESDE LA FECHA EN QUE SE CUMPLAN LAS CONDICIONES PREVISTAS EN EL CONTRATO PARA EL INICIO DE LA EJECUCIÓN, DEBIENDO INDICAR LAS MISMAS EN ESTE ÚLTIMO CASO].

#### Importante para la entidad contratante

De preverse en los Términos de Referencia la ejecución de actividades de instalación, implementación u otros que deban realizarse de manera previa al inicio del plazo de ejecución, se debe consignar lo siguiente:

“El plazo para la [CONSIGNAR LAS ACTIVIDADES PREVIAS PREVISTAS EN LOS TÉRMINOS DE REFERENCIA] es de [...], el mismo que se computa desde [INDICAR CONDICIÓN CON LA QUE DICHAS ACTIVIDADES SE INICIAN].”

*Esta nota debe ser eliminada una vez culminada la elaboración de las bases.*



**Importante para la entidad contratante**

*En el caso de contratación de prestaciones accesorias, se puede incluir la siguiente cláusula:*

**CLÁUSULA [...]: PRESTACIONES ACCESORIAS<sup>16</sup>**

*“Las prestaciones accesorias tienen por objeto [CONSIGNAR EL OBJETO DE LAS PRESTACIONES ACCESORIAS].*

*El monto de las prestaciones accesorias asciende a [CONSIGNAR MONEDA Y MONTO], que incluye todos los impuestos de ley.*

*El plazo de ejecución de las prestaciones accesorias es de [...], el mismo que se computa desde [CONSIGNAR SI ES DEL DÍA SIGUIENTE DEL CUMPLIMIENTO DE LAS PRESTACIONES PRINCIPALES, DESDE LA FECHA QUE SE ESTABLEZCA EN EL CONTRATO O DESDE LA FECHA EN QUE SE CUMPLAN LAS CONDICIONES PREVISTAS EN EL CONTRATO PARA EL INICIO DE LA EJECUCIÓN DE LAS PRESTACIONES ACCESORIAS, DEBIENDO INDICAR LAS MISMAS EN ESTE ÚLTIMO CASO].*

*[DE SER EL CASO, INCLUIR OTROS ASPECTOS RELACIONADOS A LA EJECUCIÓN DE LAS PRESTACIONES ACCESORIAS].”*

*Esta nota debe ser eliminada una vez culminada la elaboración de las bases*

**Importante para la entidad contratante**

*En caso de contratos de contingencia utilizados de acuerdo con el artículo 285 del Reglamento se incluyen obligatoriamente las siguientes cláusulas:*

**CLÁUSULA [...]: CONDICIÓN O EVENTO FUTURO QUE ACTIVA LA EJECUCIÓN DEL CONTRATO**

*La activación de la ejecución del contrato se produce cuando [CONSIGNAR EL EVENTO FUTURO E INCIERTO QUE CONDICIONA LA EJECUCIÓN DEL CONTRATO, DE ACUERDO CON EL ARTÍCULO 284 DEL REGLAMENTO]*

**CLÁUSULA [...]: MECANISMOS DE ACTIVACIÓN DE PROTOCOLO, CONTROL, SEGUIMIENTO Y EVALUACIÓN**

*Los mecanismos de activación (protocolo), control, seguimiento y evaluación de la ejecución contractual son [CONSIGNAR LOS REFERIDOS MECANISMOS CONFORME LO SEÑALADO EN EL REQUERIMIENTO Y LA OFERTA GANADORA]*

*En caso de contratos de contingencia en las que se aplique la modalidad de pago “pago por disponibilidad” de acuerdo con el artículo 285 del Reglamento, se incluye obligatoriamente la siguiente cláusula:*

**CLÁUSULA [...]: CONDICIONES DE AMPLIACIÓN DE PLAZO DEL CONTRATO**

*Al culminar el plazo del contrato sin que se haya activado la ejecución del contrato, las partes acuerdan las siguientes condiciones para ampliar el plazo contractual por un periodo adicional: [CONSIGNAR LAS CONDICIONES ACORDADAS]*

*Esta nota debe ser eliminada una vez culminada la elaboración de las bases*

**CLÁUSULA SEXTA: PARTES INTEGRANTES DEL CONTRATO**

El presente contrato está conformado por las bases integradas, la oferta ganadora, así como los documentos derivados del procedimiento de selección que establezcan obligaciones para las partes, incluyendo las modificaciones contractuales y adendas aprobadas por la entidad contratante, de ser el caso.

**CLÁUSULA SÉTIMA: GARANTÍAS**

EL CONTRATISTA entregó al perfeccionamiento del contrato la respectiva garantía incondicional,

<sup>16</sup> Los contratos relativos al cumplimiento de la(s) prestación(es) principal(es) y de la(s) prestación( es) accesorias, pueden estar contenidos en uno o dos documentos. En el supuesto que ambas prestaciones estén contenidas en un mismo documento, estas deben estar claramente diferenciadas, debiendo indicarse entre otros aspectos, el precio y plazo de cada prestación.



solidaria, irrevocable, y de realización automática en el país al solo requerimiento, a favor de LA ENTIDAD CONTRATANTE, por los conceptos, montos y vigencias siguientes:

**Garantía de fiel cumplimiento del contrato:** Por la suma de **[CONSIGNAR EL MONTO]**, a través de la **[INDICAR EL MECANISMO DE GARANTÍA PRESENTADO: CONTRATO DE SEGURO/CARTA FIANZA FINANCIERA/RETENCIÓN DE PAGO/DECLARACIÓN JURADA DE CONSTITUCIÓN DE FIDEICOMISO]** N° **[INDICAR NÚMERO DEL DOCUMENTO]** emitida por **[SEÑALAR EMPRESA QUE LA EMITE]**, la misma que debe mantenerse vigente hasta la conformidad de la de la prestación. El monto señalado es equivalente al diez por ciento (10%) del monto del contrato original.

**Importante para la entidad contratante**

*Sólo en el caso que el requerimiento incluya prestaciones accesorias, se debe incluir la siguiente cláusula:*

- “Garantía fiel cumplimiento por prestaciones accesorias: **MECANISMO DE GARANTÍA [(SELECCIONAR): CONTRATO DE SEGURO/CARTA FIANZA FINANCIERA/RETENCIÓN]. [CONSIGNAR EL MONTO]**, a través de la **[INDICAR EL TIPO DE GARANTÍA PRESENTADA]** N° **[INDICAR NÚMERO DEL DOCUMENTO]** emitida por **[SEÑALAR EMPRESA QUE LA EMITE]**, monto que es equivalente al 10% del monto contractual de la prestación accesoría, y que debe mantenerse vigente hasta el cumplimiento total de las obligaciones garantizadas.”

*Esta nota deberá ser eliminada una vez culminada la elaboración de las bases*

**CLÁUSULA OCTAVA: EJECUCIÓN DE GARANTÍAS POR FALTA DE RENOVACIÓN**

LA ENTIDAD CONTRATANTE puede solicitar la ejecución de las garantías cuando EL CONTRATISTA no las hubiere renovado antes de la fecha de su vencimiento, conforme a lo dispuesto en el literal a) del numeral 118.2 del artículo 118 del Reglamento de la Ley General de Contrataciones Públicas, aprobado mediante Decreto Supremo N° 009-2025-EF.

**Importante para la entidad contratante**

*Sólo en el caso que la entidad contratante hubiese previsto otorgar adelanto directo en el caso de servicios que lo requieran por condiciones de mercado conforme lo sustentado en la estrategia de contratación, se debe incluir la siguiente cláusula:*

**CLÁUSULA [...]: ADELANTO DIRECTO**

“LA ENTIDAD CONTRATANTE otorga **[CONSIGNAR NÚMERO DE ADELANTOS A OTORGARSE]** adelantos directos por el **[CONSIGNAR PORCENTAJE QUE NO DEBE EXCEDER DEL 30% DEL MONTO DEL CONTRATO ORIGINAL]** del monto del contrato original.

EL CONTRATISTA debe solicitar los adelantos dentro de **[CONSIGNAR EL PLAZO Y OPORTUNIDAD PARA LA SOLICITUD SEGÚN LAS BASES]**, adjuntando a su solicitud la garantía por adelantos mediante carta fianza o contrato de seguro acompañada del comprobante de pago correspondiente. Vencido dicho plazo no procede la solicitud.

LA ENTIDAD CONTRATANTE debe entregar el monto solicitado dentro de **[CONSIGNAR EL PLAZO SEGÚN LAS BASES]** siguientes a la presentación de la solicitud del contratista.”

*Esta nota debe ser eliminada una vez culminada la elaboración de las bases*

**CLÁUSULA NOVENA: CONFORMIDAD DE LA PRESTACIÓN**

La conformidad de la prestación del servicio se regula por lo dispuesto en el artículo 144 del Reglamento de la Ley N° 32069, Ley General de Contrataciones Públicas, aprobado mediante Decreto Supremo N° 009-2025. La conformidad es otorgada por **[CONSIGNAR EL ÁREA O UNIDAD ORGÁNICA QUE OTORGA LA CONFORMIDAD]** en el plazo máximo de **[CONSIGNAR SIETE (7) DÍAS O MÁXIMO VEINTE (20) DÍAS, EN CASO SE REQUIERA EFECTUAR PRUEBAS QUE PERMITAN VERIFICAR EL CUMPLIMIENTO DE LA OBLIGACIÓN]** días computados desde

el día siguiente de recibido el entregable.

De existir observaciones, LA ENTIDAD CONTRATANTE las comunica al CONTRATISTA, indicando claramente el sentido de estas, otorgándole un plazo para subsanar **[CONSIGNAR EL PLAZO NO MAYOR AL 30% DEL PLAZO DEL ENTREGABLE CORRESPONDIENTE, DEPENDIENDO DE LA COMPLEJIDAD O SOFISTICACIÓN DE LAS SUBSANACIONES A REALIZAR]**. Si pese al plazo otorgado, EL CONTRATISTA no cumpliera a cabalidad con la subsanación, LA ENTIDAD CONTRATANTE puede otorgar al CONTRATISTA periodos adicionales para las correcciones pertinentes. En este supuesto corresponde aplicar la penalidad por mora desde el vencimiento del plazo para subsanar sin considerar los días en los que pudiera incurrir la entidad contratante para efectuar las revisiones y notificar las observaciones correspondientes.

Este procedimiento no resulta aplicable cuando los servicios manifiestamente no cumplan con las características y condiciones ofrecidas, en cuyo caso LA ENTIDAD CONTRATANTE no efectúa la recepción o no otorga la conformidad, según corresponda, debiendo considerarse como no ejecutada la prestación, aplicándose la penalidad que corresponda por cada día de atraso.

#### **CLÁUSULA DÉCIMA: GESTIÓN DE RIESGOS**

LAS PARTES realizan la gestión de riesgos de acuerdo con lo establecido en el presente contrato y los documentos que lo conforman, a fin de tomar decisiones informadas, aprovechando el impacto de riesgos positivos y disminuyendo la probabilidad de los riesgos negativos y su impacto durante la ejecución contractual, considerando la finalidad pública de la contratación.

#### **CLÁUSULA UNDÉCIMA: RESPONSABILIDAD POR VICIOS OCULTOS**

La recepción conforme de la prestación por parte de LA ENTIDAD CONTRATANTE no enerva su derecho a reclamar posteriormente por defectos o vicios ocultos, conforme a lo dispuesto por los artículos 69 de la Ley N° 32069, Ley General de Contrataciones Públicas y 144 de su Reglamento aprobado por Decreto Supremo N° 009-2025-EF.

El plazo máximo de responsabilidad del contratista es de **[CONSIGNAR TIEMPO EN AÑOS, NO MENOR DE UN (1) AÑO]** año(s) contado a partir de la conformidad otorgada por LA ENTIDAD CONTRATANTE.

#### **CLÁUSULA DUODÉCIMA TERCERA: PENALIDADES**

Si EL CONTRATISTA incurre en retraso injustificado en la ejecución de las prestaciones objeto del contrato, LA ENTIDAD CONTRATANTE le aplica automáticamente una penalidad por mora por cada día de atraso, de acuerdo a la siguiente fórmula:

$$\text{Penalidad Diaria} = \frac{0.10 \times \text{monto}}{F \times \text{plazo}}$$

Donde:

$$F = 0.40$$

El retraso se justifica a través de la solicitud de ampliación de plazo debidamente aprobado. Adicionalmente, se considera justificado el retraso y en consecuencia no se aplica penalidad, cuando EL CONTRATISTA acredite, de modo objetivamente sustentado, que el mayor tiempo transcurrido no le resulta imputable. En este último caso la calificación del retraso como justificado por parte de LA ENTIDAD CONTRATANTE no da lugar al pago de gastos generales ni costos directos de ningún tipo, conforme el numeral 120.4 del artículo 120 del Reglamento de la Ley N° 32069, Ley General de Contrataciones Públicas, aprobado mediante Decreto Supremo N° 009-2025-EF.

Importante para la entidad contratante

En caso se haya incluido otras penalidades, se agrega el siguiente párrafo:

**“Adicionalmente a la penalidad por mora se aplicarán las siguientes penalidades:**

Otras penalidades			
N°	Supuesto de aplicación de penalidad	Forma de cálculo	Procedimiento de verificación
1	[[RELLENAR ESTE CUADRO SEGÚN EL NUMERAL 3.3 DEL CAPÍTULO III REQUERIMIENTO DE LA SECCIÓN ESPECÍFICA DE LAS BASES]		
2			

La suma de la aplicación de estos dos tipos de penalidades no debe exceder el 10% del monto vigente del contrato, o de ser el caso, del ítem correspondiente.

Esta nota debe ser eliminada una vez culminada la elaboración de las bases.

Las penalidades se deducen de los pagos a cuenta, pagos parciales o del pago final, según corresponda; o si fuera necesario, se cobra del monto resultante de la ejecución de la garantía de fiel cumplimiento.

Cuando se llegue a cubrir el monto máximo de la penalidad por mora o el monto máximo para otras penalidades, de ser el caso, LA ENTIDAD CONTRATANTE puede resolver el contrato por incumplimiento.

**CLÁUSULA DÉCIMA TERCERA: RESOLUCIÓN DEL CONTRATO**

Cualquiera de las partes puede resolver el contrato, de conformidad con el numeral 68.1 del artículo 68 de la Ley N° 32069, Ley General de Contrataciones Públicas.

De encontrarse en alguno de los supuestos de resolución del contrato, LAS PARTES procederán de acuerdo con lo establecido en el artículo 122 del Reglamento de la Ley N° 32069, Ley General de Contrataciones Públicas, aprobado mediante Decreto Supremo N° 009-2025-EF.

**Importante para la entidad contratante**

Sólo en el caso que la entidad contratante hubiese previsto durante la estrategia de contratación, la aplicación de la figura de resolución por terminación anticipada, o cuando se trate de contratos de contingencia, se debe incluir la siguiente cláusula:

**“CLÁUSULA [...]: RESOLUCIÓN POR TERMINACIÓN ANTICIPADA**

Las partes acuerdan la resolución por terminación anticipada del contrato en caso de que el contrato contenga más de un hito y el resultado de alguno de estos impida o haga innecesaria la continuidad del siguiente, sin que resulte atribuible a alguna de las partes, de acuerdo con lo previsto en el artículo 121 del Reglamento de la Ley N° 32069, Ley General de Contrataciones Públicas, probado por Decreto Supremo N° 009-2025-EF.

Los hitos específicos del contrato son [INCLUIR EL DETALLE DE LOS HITOS DEL CONTRATO]

Para casos de contratos de contingencia con modalidad de pago por disponibilidad se incluye la siguiente cláusula:

**“CLÁUSULA [...]: RESOLUCIÓN POR TERMINACIÓN ANTICIPADA**

Las partes acuerdan la resolución por terminación anticipada del contrato en caso la entidad verifique que el contratista incumple con mantener [LA ROTACIÓN, STOCK O CAPACIDAD DE RESPUESTA, SEGÚN CORRESPONDA AL OBJETO CONTRACTUAL], de acuerdo con lo previsto en el literal d) del artículo 285 del Reglamento de la Ley N° 32069, Ley General de Contrataciones Públicas, probado por Decreto Supremo N° 009-2025-EF.

Esta nota deberá ser eliminada una vez culminada la elaboración de las bases

#### **CLÁUSULA DÉCIMA CUARTA: RESPONSABILIDAD DE LAS PARTES**

Cuando se resuelva el contrato por causas imputables a algunas de las partes, se debe resarcir los daños y perjuicios ocasionados, a través de la indemnización correspondiente. Ello no obsta la aplicación de las sanciones administrativas, penales y pecuniarias a que dicho incumplimiento diere lugar, en el caso que éstas correspondan.

Lo señalado precedentemente no exime a ninguna de las partes del cumplimiento de las demás obligaciones previstas en el presente contrato.

#### **CLÁUSULA DÉCIMA QUINTA: ANTICORRUPCIÓN Y ANTISOBORNO**

A la suscripción de este contrato, EL CONTRATISTA declara y garantiza no haber ofrecido, negociado, prometido o efectuado ningún pago o entrega de cualquier beneficio o incentivo ilegal, de manera directa o indirecta, a los evaluadores del proceso de contratación o cualquier servidor de la entidad contratante.

Asimismo, EL CONTRATISTA se obliga a mantener una conducta proba e íntegra durante la vigencia del contrato, y después de culminado el mismo en caso existan controversias pendientes de resolver, lo que supone actuar con probidad, sin cometer actos ilícitos, directa o indirectamente.

Aunado a ello, EL CONTRATISTA se obliga a abstenerse de ofrecer, negociar, prometer o dar regalos, cortesías, invitaciones, donativos o cualquier beneficio o incentivo ilegal, directa o indirectamente, a funcionarios públicos, servidores públicos, locadores de servicios o proveedores de servicios del área usuaria, de la dependencia encargada de la contratación, actores del proceso de contratación<sup>17</sup> y/o cualquier servidor de la entidad contratante, con la finalidad de obtener alguna ventaja indebida o beneficio ilícito. En esa línea, se obliga a adoptar las medidas técnicas, organizativas y/o de personal necesarias para asegurar que no se practiquen los actos previamente señalados.

Adicionalmente, EL CONTRATISTA se compromete a denunciar oportunamente ante las autoridades competentes los actos de corrupción o de inconducta funcional de los cuales tuviera conocimiento durante la ejecución del contrato con LA ENTIDAD CONTRATANTE.

Tratándose de una persona jurídica, lo anterior se extiende a sus accionistas, participacionistas, integrantes de los órganos de administración, apoderados, representantes legales, funcionarios, asesores o cualquier persona vinculada a la persona jurídica que representa; comprometiéndose a informarles sobre los alcances de las obligaciones asumidas en virtud del presente contrato.

Finalmente, el incumplimiento de las obligaciones establecidas en esta cláusula, durante la ejecución contractual, otorga a LA ENTIDAD CONTRATANTE el derecho de resolver total o parcialmente el contrato<sup>18</sup>. Cuando lo anterior se produzca por parte de un proveedor adjudicatario de los catálogos electrónicos de acuerdo marco, el incumplimiento de la presente cláusula conllevará que sea excluido de los Catálogos Electrónicos de Acuerdo Marco<sup>19</sup>. En ningún caso, dichas medidas impiden el inicio de las acciones civiles, penales y administrativas a que hubiera lugar<sup>20</sup>.

#### **CLÁUSULA DÉCIMA SEXTA: MARCO LEGAL DEL CONTRATO**

El marco legal comprende la Ley N° 32069, Ley General de Contrataciones Públicas y su Reglamento, aprobado por Decreto Supremo N° 009-2025-EF, las directivas que emita la Dirección General de Abastecimiento del Ministerio de Economía y Finanzas, así como el OECE y demás normativa especial que resulte aplicable.

---

<sup>17</sup> Artículo 9 de la Ley N°32069, Ley General de Contrataciones Públicas.

<sup>18</sup> Literal d) del Numeral 68.1 del Artículo 68 de la Ley N°32069, Ley General de Contrataciones Públicas.

<sup>19</sup> Literal d) del artículo 274 del Reglamento de la Ley N°32069, Ley General de Contrataciones Públicas

<sup>20</sup> Numeral 122.6 del artículo 122 del Reglamento de la Ley N°32069, Ley General de Contrataciones Públicas.

#### **CLÁUSULA DÉCIMA SÉTIMA: SOLUCIÓN DE CONTROVERSIAS<sup>21</sup>**

Las controversias que surjan entre las partes durante la ejecución del contrato se resuelven mediante **[CONSIGNAR EL MECANISMO DE SOLUCIÓN DE CONTROVERSIAS]**, según el acuerdo de las partes.

Cualquiera de las partes tiene derecho a iniciar el arbitraje a fin de resolver dichas controversias dentro del plazo de caducidad previsto en la Ley N° 32069, Ley General de Contrataciones Públicas y su Reglamento, aprobado por Decreto Supremo N° 009-2025-EF.

##### **Importante para la entidad contratante**

*En caso de haberse pactado la conciliación como medio de solución de controversias, previo al inicio del arbitraje, debe incorporarse el siguiente texto:*

*Cualquiera de las partes tiene el derecho a solicitar una conciliación dentro del plazo de caducidad correspondiente, según lo señalado en el artículo 82 de la Ley N° 32069, Ley General de Contrataciones Públicas, sin perjuicio de recurrir al arbitraje, en caso no se llegue a un acuerdo entre ambas partes o se llegue a un acuerdo parcial. Las controversias sobre nulidad del contrato solo pueden ser sometidas a arbitraje.*

*En caso las partes opten por la Junta de Prevención Y Resolución de Disputas (JPRD), como medio de solución de Controversias, previo al inicio del arbitraje, debe considerarse lo siguiente:*

- Los adjudicadores que conforman la JPRD deben cumplir los requisitos establecidos en el artículo 329 del Reglamento y aquellos referidos a la experiencia específica establecida en las bases del procedimiento de selección, de ser el caso.*
- Una vez establecido el centro de administración de la JPRD, las partes tramitan el contrato tripartito.*
- El procedimiento ante la junta de prevención y resolución de disputas es un presupuesto de arbitrabilidad en aquellos contratos en los que se haya contemplado la inclusión de una cláusula de sometimiento a esta junta.*

*Esta nota deberá ser eliminada una vez culminada la elaboración de las bases*

El Laudo arbitral emitido es inapelable, definitivo y obligatorio para las partes desde el momento de su notificación, según lo previsto en el numeral 84.9 del artículo 84 de la Ley N° 32069, Ley General de Contrataciones Públicas.

#### **CLÁUSULA DÉCIMA OCTAVA: CONVENIO ARBITRAL**

Las partes acuerdan que todo litigio y controversia resultante de este contrato o relativo a éste, se resuelve mediante arbitraje de acuerdo con los artículos 332 y 333 del Reglamento de la Ley N° 32069, Ley General de Contrataciones Públicas, aprobado mediante Decreto Supremo N° 009-2025-EF. El arbitraje es organizado y administrado por **[CONSIGNAR LA INSTITUCIÓN ARBITRAL, CORTE ARBITRAL CONSTITUÍDA EN OTRO PAÍS O UN FORO DE REPUTACIÓN RECONOCIDA INTERNACIONALMENTE, SEGÚN CORRESPONDA]** de conformidad con sus reglamentos y estatutos vigentes, a los cuales las partes se someten libremente y considerando **[INDICAR LAS ESTIPULACIONES ADICIONALES QUE LAS PARTES HAYAN ACORDADO SEGÚN EL NUMERAL 332.3 DEL ARTÍCULO 332 DEL REGLAMENTO]**

##### **Advertencia**

*La Institución Arbitral es elegida por el postor ganador de la buena pro de la lista de instituciones arbitrales que haya propuesto la entidad contratante en las bases del procedimiento de selección. Para dicho efecto, al remitir los documentos para la suscripción del contrato, el postor ganador de la buena pro comunica la Institución Arbitral elegida de la referida lista, caso contrario, acuerda con la entidad contratante una Institución Arbitral distinta. En caso de falta de acuerdo, la Institución Arbitral es elegida de la mencionada lista por la entidad contratante de manera definitiva.*

<sup>21</sup> De acuerdo con el numeral 84.1 del artículo 84 de la Ley N° 32069 Ley General de Contrataciones Públicas, las partes pueden recurrir al arbitraje ad hoc solo cuando el monto de la controversia no supere las diez UIT.

*Las partes pueden establecer estipulaciones adicionales o modificatorias del convenio arbitral, en la medida que no contravengan las disposiciones de la normativa de contrataciones públicas y/o las disposiciones especiales contenidas en la normativa general de arbitraje.*

*El arbitraje es resuelto por árbitro único o por un tribunal arbitral conformado por tres árbitros, según el acuerdo de las partes, conforme a lo dispuesto en numeral 84.2 del artículo 84 de la Ley. En caso de duda o falta de acuerdo, el arbitraje es resuelto por árbitro único, a no ser que la complejidad o cuantía de las controversias justifique la conformación de un tribunal arbitral, lo cual es determinado por las partes o conforme al Reglamento de la institución arbitral competente. En el caso de los arbitrajes ad hoc, la controversia es resuelta por árbitro único.*

#### **CLÁUSULA DÉCIMA NOVENA: FACULTAD DE ELEVAR A ESCRITURA PÚBLICA**

Cualquiera de las partes puede elevar el presente contrato a Escritura Pública corriendo con todos los gastos que demande esta formalidad.

#### **CLÁUSULA VIGÉSIMA: NOTIFICACIONES DURANTE LA EJECUCIÓN CONTRACTUAL**

Las partes declaran el siguiente domicilio para efecto de las notificaciones que se realicen vía notarial conforme la Décimo Tercera Disposición Complementaria Transitoria del Reglamento:

DOMICILIO DE LA ENTIDAD CONTRATANTE: [.....]

DOMICILIO DEL CONTRATISTA: **[CONSIGNAR EL DOMICILIO SEÑALADO POR EL POSTOR GANADOR DE LA BUENA PRO AL PRESENTAR LOS REQUISITOS PARA EL PERFECCIONAMIENTO DEL CONTRATO]**

La variación del domicilio aquí declarado de alguna de las partes debe ser comunicada a la otra parte, formalmente y por escrito, con una anticipación no menor de quince (15) días calendario.

El CONTRATISTA señala el siguiente correo electrónico para efectos de las notificaciones que se realicen durante la ejecución del presente contrato, que no se realicen a través del SEACE de la Pladipoc:

CORREO ELECTRÓNICO CONTRATISTA: **[CONSIGNAR EL CORREO ELECTRÓNICO SEÑALADO POR EL POSTOR GANADOR DE LA BUENA PRO AL PRESENTAR LOS REQUISITOS PARA EL PERFECCIONAMIENTO DEL CONTRATO]**

La variación del correo electrónico aquí declarado debe ser comunicada a la entidad contratante, formalmente y por escrito, con una anticipación no menor de cinco días calendario.

De acuerdo con las bases integradas, la oferta y las disposiciones del presente contrato, las partes lo firman por duplicado en señal de conformidad en la ciudad de [.....] al **[CONSIGNAR FECHA]**.

\_\_\_\_\_  
"LA ENTIDAD CONTRATANTE"

\_\_\_\_\_  
"EL CONTRATISTA"

#### **Advertencia**

*La entidad contratante suscribe el contrato mediante firma digital, en caso de que el postor adjudicado con la buena pro cuente con certificado digital emitido por una entidad de certificación, de acuerdo con la normativa de la materia. Excepcionalmente, la entidad contratante con el debido sustento puede proceder a la firma del contrato mediante medios manuales, de acuerdo con el numeral 87.3 del artículo 87 del Reglamento,*

## ANEXOS



## ANEXO N° 1

### DECLARACIÓN JURADA DE DATOS DEL POSTOR

Señores

**OFICIAL DE COMPRA**

**CONCURSO PÚBLICO ABREVIADO N° 02-2025-HNDM-1**

Presente.-

El que se suscribe, [.....], postor y/o representante Legal de **[CONSIGNAR EN CASO DE SER PERSONA JURÍDICA]**, identificado con **[CONSIGNAR TIPO DE DOCUMENTO DE IDENTIDAD]** N° **[CONSIGNAR NÚMERO DE DOCUMENTO DE IDENTIDAD]**, con poder inscrito en la localidad de **[CONSIGNAR EN CASO DE SER PERSONA JURÍDICA]** en la Ficha N° **[CONSIGNAR EN CASO DE SER PERSONA JURÍDICA]** Asiento N° **[CONSIGNAR EN CASO DE SER PERSONA JURÍDICA]**, **DECLARO BAJO JURAMENTO** que la siguiente información se sujeta a la verdad:

Nombre, Denominación o Razón Social:			
Domicilio Legal:			
RUC:	Teléfono(s):		
MYPE	SI ( )	NO ( )	
Correo electrónico:			

#### Autorización de notificación por correo electrónico:

Autorizo que se notifiquen al correo electrónico indicado las siguientes actuaciones:

1. Solicitud de la descripción a detalle de todos los elementos constitutivos de la oferta.
2. Solicitud de negociación regulado en el artículo 132 del Reglamento de la Ley N° 32069, Ley General de Contrataciones Públicas, aprobado por Decreto Supremo N° 009-2025-EF.
3. Solicitud de subsanación de los requisitos para perfeccionar el contrato.
4. Solicitud para presentar los documentos para perfeccionar el contrato, según orden de prelación, de conformidad con lo previsto en el artículo 91 del Reglamento de la Ley N° 32069, Ley General de Contrataciones Públicas, aprobado por Decreto Supremo N° 009-2025-EF.
5. Respuesta a la solicitud de acceso al expediente de contratación.
6. Notificación de la orden de servicios, de ser el caso.

Asimismo, me comprometo a remitir la confirmación de recepción del correo electrónico, en el plazo máximo de dos días hábiles de recibida la comunicación.

[CONSIGNAR CIUDAD Y FECHA]

.....  
**Firma, nombres y apellidos del postor o representante legal, según corresponda**

#### Advertencia

*La notificación dirigida a la dirección de correo electrónico consignada se entiende válidamente efectuada cuando la entidad contratante reciba el acuse de recepción.*



**Advertencia**

Cuando se trate de consorcios, la declaración jurada es la siguiente:

**ANEXO N° 1**

**DECLARACIÓN JURADA DE DATOS DEL POSTOR EN CONSORCIO**

Señores

**OFICIAL DE COMPRA**

**CONCURSO PÚBLICO ABREVIADO N° 02-2025-HNDM-1**

Presente.-

El que se suscribe, [...], representante común del consorcio **[CONSIGNAR EL NOMBRE DEL CONSORCIO]**, identificado con **[CONSIGNAR TIPO DE DOCUMENTO DE IDENTIDAD] N° [CONSIGNAR NÚMERO DE DOCUMENTO DE IDENTIDAD]**, **DECLARO BAJO JURAMENTO** que la siguiente información se sujeta a la verdad:

Datos del consorciado 1					
Nombre, Denominación o Razón Social:					
Domicilio Legal:					
RUC:		Teléfono(s):			
MYPE <sup>22</sup>		Sí		No	
Correo electrónico:					

Datos del consorciado 2					
Nombre, Denominación o Razón Social:					
Domicilio Legal:					
RUC:		Teléfono(s):			
MYPE <sup>23</sup>		Sí		No	
Correo electrónico:					

Datos del consorciado 3 ...					
Nombre, Denominación o Razón Social :					
Domicilio Legal:					
RUC:		Teléfono(s):			
MYPE <sup>24</sup>		Sí		No	
Correo electrónico:					

**Autorización de notificación por correo electrónico:**

Correo electrónico común del consorcio:

<sup>22</sup> Esta información será verificada por la entidad contratante en la página web del Ministerio de Trabajo y Promoción del Empleo en la sección consulta de empresas acreditadas en el REMYPE en el link: <http://www2.trabajo.gob.pe/servicios-en-linea-2-2/> y se tendrá en consideración, en caso el consorcio ganador de la buena pro solicite la retención del diez por ciento (10%) del monto del contrato, en calidad de garantía de fiel cumplimiento, según lo señalado en el artículo 114, numeral 149.4 del artículo 149 y numeral 151.2 del artículo 151 del Reglamento. Para dicho efecto, todos los integrantes del consorcio deben acreditar la condición de micro o pequeña empresa.

<sup>23</sup> Ibidem.

<sup>24</sup> Ibidem.

Autorizo que se notifiquen al correo electrónico indicado las siguientes actuaciones:

1. Solicitud de la descripción a detalle de todos los elementos constitutivos de la oferta.
2. Solicitud de negociación regulado en el artículo 132 del Reglamento de la Ley N° 32069, Ley General de Contrataciones Públicas, aprobado por Decreto Supremo N° 009-2025-EF.
3. Solicitud de subsanación de los requisitos para perfeccionar el contrato.
4. Solicitud para presentar los documentos para perfeccionar el contrato, según orden de prelación, de conformidad con lo previsto en el artículo 91 del Reglamento de la Ley N° 32069, Ley General de Contrataciones Públicas, aprobado por Decreto Supremo N° 009-2025-EF.
5. Respuesta a la solicitud de acceso al expediente de contratación.
6. Notificación de la orden de servicios, de ser el caso.

Asimismo, me comprometo a remitir la confirmación de recepción del correo electrónico, en el plazo máximo de dos días hábiles de recibida la comunicación.

[CONSIGNAR CIUDAD Y FECHA]

.....  
**Firma, nombres y apellidos del representante  
común del consorcio**

**Advertencia**

*La notificación dirigida a la dirección de correo electrónico consignada se entenderá válidamente efectuada cuando la entidad contratante reciba acuse de recepción.*

## ANEXO N° 2

### PACTO DE INTEGRIDAD<sup>25</sup>

Señores  
**OFICIAL DE COMPRA**  
**CONCURSO PÚBLICO ABREVIADO N° 02-2025-HNDM-1**  
Presente.-

El que suscribe, [.....], postor y/o representante legal de **[CONSIGNAR EN CASO DE SER PERSONA JURÍDICA]**, identificado con **[CONSIGNAR TIPO DE DOCUMENTO DE IDENTIDAD] N° [CONSIGNAR NÚMERO DE DOCUMENTO DE IDENTIDAD]**, con poder inscrito en la localidad de **[CONSIGNAR EN CASO DE SER PERSONA JURÍDICA]** en la Ficha N° **[CONSIGNAR EN CASO DE SER PERSONA JURÍDICA]** Asiento N° **[CONSIGNAR EN CASO DE SER PERSONA JURÍDICA]**, en su calidad de proveedor en el ámbito de aplicación de la normativa de contratación pública, **suscribo el presente Pacto de Integridad** bajo los siguientes términos y condiciones:

**PRIMERO:** Declaro, bajo juramento:

1. Que conozco los impedimentos para ser participante, postor, contratista o subcontratista, establecidos en el artículo 30 de la Ley N° 32069, Ley General de Contrataciones Públicas.
2. Que los recursos que componen mi patrimonio o el patrimonio de la persona jurídica a la que represento no provienen de lavado de activos, narcotráfico, minería ilegal, financiamiento del terrorismo, y/o de cualquier actividad ilícita.
3. Que conozco la obligación de denunciar cualquier acto de corrupción cometido por los actores del proceso de contratación, así como las medidas de protección que le asisten a los denunciantes <sup>26</sup> ; además de las consecuencias administrativas y legales que de estos se derivan.
4. Que conozco el alcance de la Ley N° 28024, Ley que regula la gestión de intereses en la administración pública y su reglamento, aprobado por Decreto Supremo N° 120-2019-PCM, así como el marco de aplicación de la Ley N° 31564, Ley de prevención y mitigación del conflicto de intereses en el acceso y salida de personal del servicio público, y su reglamento aprobado por Decreto Supremo N° 082 2023-PCM<sup>27</sup>.
5. Que conozco el alcance de la cláusula anticorrupción y antisoborno de los contratos suscritos en el marco del proceso de contratación y las consecuencias derivadas de su incumplimiento<sup>28</sup>.

<sup>25</sup> De conformidad con el literal b del numeral 69.1 del artículo 69 y el numeral 57 del Anexo I Definiciones del Reglamento de la Ley N° 32069, Ley General de Contrataciones Públicas, aprobado por Decreto Supremo N° 0059-2025-EF.

<sup>26</sup> Decreto Legislativo N° 1327, Decreto Legislativo que establece medidas de protección para el denunciante de actos de corrupción y sanciona las denuncias realizadas de mala fe, y su Reglamento aprobado por Decreto Supremo N.° 010-2017-JUS, modificado por Decreto Supremo N° 002-2020-JUS, en concordancia con la Directiva N° 002-2023-PCM-SIP Directiva para la gestión de denuncias y solicitudes de medidas de protección al denunciante de actos de corrupción recibidas a través de la plataforma digital única de denuncias del ciudadano, aprobada por Resolución de Secretaría de Integridad Pública N° 005-2023-PCM-SIP.

<sup>27</sup> Reglamento del Ley N° 31564:

**Artículo 24.- Inhabilitación de ex funcionarios, ex servidores públicos, empresas e instituciones privadas**

El incumplimiento de los impedimentos señalados en el numeral 4.2 del artículo 4 de la Ley por parte de las personas, las empresas e instituciones privadas involucradas en dicho incumplimiento, es sancionado con la inhabilitación por cinco años para contratar o prestar servicios al Estado, bajo cualquier modalidad, sin perjuicio de las acciones civiles y penales a que hubiera lugar conforme al numeral 7.7 del artículo 7 de la Ley. En caso de ex funcionarios y ex servidores públicos se aplica el procedimiento administrativo disciplinario sujeto a la Ley N° 30057, Ley del Servicio Civil o normas específicas. En caso de empresas e instituciones privadas se aplica el procedimiento administrativo sancionador sujeto a la Ley N° 30225, Ley de Contrataciones del Estado.

<sup>28</sup> Conforme a lo establecido en el artículo 68 de la Ley General de Contrataciones Públicas, así como en el literal d) del artículo 274 de su Reglamento:

**Artículo 68. Resolución del contrato**

68.1. Cualquiera de las partes puede resolver, total o parcialmente, el contrato en los siguientes supuestos:

**SEGUNDO:** Dentro de ese marco, asumo los siguientes compromisos:

1. Mantener una conducta proba e íntegra en todas las actividades del proceso de contratación, lo que supone actuar con honestidad y veracidad, sin cometer actos ilícitos, directa o indirectamente, así como respetar la libertad de concurrencia y las condiciones de competencia efectiva en el proceso de contratación y abstenerme de realizar prácticas que la restrinjan o afecten.

**[Solo para personas jurídicas]** Lo anterior se hace extensivo, para conocimiento, a los socios, accionistas, participacionistas, integrantes de los órganos de administración, apoderados, representantes legales, funcionarios, asesores y personas vinculadas a la persona jurídica que represento.

2. Abstenerme de ofrecer, dar o prometer regalos, cortesías, invitaciones, donativos u otros beneficios similares, a funcionarios o servidores públicos de la dependencia encargada de las contrataciones, actores del proceso de contratación y personal de la entidad contratante.
3. Denunciar ante las autoridades competentes, de manera oportuna, los actos de corrupción, conducta funcional, conflicto de intereses u otro de naturaleza similar, respecto de lo cual tuviera conocimiento en el marco del proceso de contratación (<https://denuncias.servicios.gob.pe/>).
4. Facilitar las acciones o mecanismos implementados por la entidad pública responsable del proceso de contratación para fortalecer la transparencia, promover la lucha contra la corrupción y fomentar la rendición de cuentas.

**TERCERO:** Este pacto de integridad tiene vigencia desde el momento de su suscripción hasta la culminación de la fase de selección<sup>29</sup>; y, en caso de resultar adjudicado con la buena pro, este mantiene su vigencia hasta la finalización del proceso de contratación.

**CUARTO:** Para efectos de salvaguardar el contenido del Pacto de Integridad frente a eventuales incumplimientos de los compromisos asumidos, me someto a las acciones de debida diligencia, supervisión, fiscalización posterior, iniciativas de veeduría autorizadas por la entidad contratante u otros que correspondan; así como a las responsabilidades administrativas, civiles y/o penales que se deriven de estos, conforme al marco legal vigente.

En señal de conformidad, suscribo el presente pacto de integridad, a los ( ) días del mes ( ) de 20( ), manifestando que la información declarada se sujeta al principio de presunción de veracidad, conforme a lo dispuesto en el artículo IV del Título Preliminar de la Ley N° 27444, Ley del Procedimiento Administrativo General<sup>30</sup>.

\_\_\_\_\_  
Firma  
N° de DNI:

d) Por incumplimiento de la cláusula anticorrupción.

**Artículo 274. Causales de exclusión de proveedores adjudicatarios de los catálogos electrónicos de acuerdo marco**

Un proveedor adjudicatario es excluido de los Catálogos Electrónicos de Acuerdo Marco, en los siguientes casos:

d) Por incumplimiento de la cláusula anticorrupción y antisoborno.

<sup>29</sup> Reglamento de la Ley N° 32069, aprobado por Decreto Supremo N°009-2025-EF:

**Artículo 92. Culminación de la fase de selección,** del

La fase de selección culmina cuando: a) Se perfecciona el contrato, b) Se cancela el procedimiento de selección, c) Se deja sin efecto el otorgamiento de la buena pro por causa imputable a la entidad contratante, d) No se perfeccione el contrato por los supuestos establecidos en el artículo 91.

<sup>30</sup> Ley N° 27444:

**1.7 Principio de Presunción de Veracidad.**- En la tramitación del procedimiento administrativo, se presume que los documentos y declaraciones formulados por los administrados en la forma prescrita por esta Ley, responden a la verdad de los hechos que ellos afirman. Esta presunción admite prueba en contrario.

**ANEXO N° 3<sup>31</sup>**

**DECLARACIÓN JURADA**

Señores  
**OFICIAL DE COMPRA**  
**CONCURSO PÚBLICO ABREVIADO N° 02-2025-HNDM-1**  
Presente.-

Mediante el presente el suscrito, postor y/o Representante Legal de [CONSIGNAR EN CASO DE SER PERSONA JURÍDICA], declaro bajo juramento:

- i. No tener impedimento para postular en el procedimiento de selección ni para contratar con el Estado, conforme al artículo 30 de la Ley N° 32069, Ley General de Contrataciones Públicas.
- ii. Conocer las sanciones contenidas en la Ley N° 32069, Ley General de Contrataciones Públicas y su Reglamento aprobado mediante Decreto Supremo N° 009-2025-EF, así como las disposiciones aplicables de la Ley N° 27444, Ley del Procedimiento Administrativo General.
- iii. Participar en el presente proceso de contratación en forma independiente sin mediar consulta, comunicación, acuerdo, arreglo o convenio con ningún proveedor; y, conocer las disposiciones del Decreto Legislativo N° 1034, Decreto Legislativo que aprueba la Ley de Represión de Conductas Anticompetitivas.
- iv. Conocer, aceptar y someterme a las bases, condiciones y reglas del procedimiento de selección.
- v. Ser responsable de la veracidad de los documentos e información que presento en el presente procedimiento de selección.
- vi. Comprometerme a mantener la oferta presentada durante el procedimiento de selección y a perfeccionar el contrato, en caso de resultar favorecido con la buena pro.

[CONSIGNAR CIUDAD Y FECHA]

.....  
**Firma, nombres y apellidos del postor o representante legal, según corresponda**

**Advertencia**

*En el caso de consorcios, cada integrante debe presentar esta declaración jurada, salvo que sea presentada por el representante común del consorcio.*

<sup>31</sup> Artículo 69 del Reglamento de la Ley N° 32069, Ley General de Contrataciones Públicas, aprobado por Decreto Supremo N° 009-2025-EF.

## ANEXO N° 4

### PROMESA DE CONSORCIO

(Sólo para el caso en que un consorcio se presente como postor)

Señores  
**OFICIAL DE COMPRA**  
**CONCURSO PÚBLICO ABREVIADO N° 02-2025-HNDM-1**  
Presente.-

Los suscritos declaramos expresamente que hemos convenido en forma irrevocable, durante el lapso que dure el procedimiento de selección, para presentar una oferta conjunta al **CONCURSO PÚBLICO ABREVIADO N° [CONSIGNAR NOMENCLATURA DEL PROCEDIMIENTO DE SELECCIÓN]**.

Asimismo, en caso de obtener la buena pro, nos comprometemos a formalizar el contrato de consorcio, de conformidad con lo establecido por los artículos 88 y 89 del Reglamento de la Ley N° 32069, Ley General de Contrataciones Públicas, aprobado mediante Decreto Supremo N° 009-2025-EF, bajo las siguientes condiciones:

a) Integrantes del consorcio

1. **[NOMBRE, DENOMINACIÓN O RAZÓN SOCIAL DEL CONSORCIADO 1]**.
2. **[NOMBRE, DENOMINACIÓN O RAZÓN SOCIAL DEL CONSORCIADO 2]**.

b) Designamos a **[CONSIGNAR NOMBRES Y APELLIDOS DEL REPRESENTANTE COMÚN]**, identificado con **[CONSIGNAR TIPO DE DOCUMENTO DE IDENTIDAD] N° [CONSIGNAR NÚMERO DE DOCUMENTO DE IDENTIDAD]**, como representante común del consorcio para efectos de participar en todos los actos referidos al procedimiento de selección, suscripción y ejecución del contrato correspondiente con **[CONSIGNAR NOMBRE DE LA ENTIDAD]**.

Asimismo, declaramos que el representante común del consorcio no se encuentra impedido, inhabilitado ni suspendido para contratar con el Estado.

c) Fijamos nuestro domicilio legal común en [.....] nuestro correo electrónico común: [.....], al cual se notificarán todas las comunicaciones dirigidas al Consorcio durante el procedimiento de selección hasta la suscripción del contrato.

d) Las obligaciones que corresponden a cada uno de los integrantes del consorcio son las siguientes:

1. OBLIGACIONES DE **[NOMBRE, DENOMINACIÓN O RAZÓN SOCIAL DEL CONSORCIADO 1]** [ % ]<sup>32</sup>

**[DESCRIBIR LAS OBLIGACIONES DEL CONSORCIADO 1]**

2. OBLIGACIONES DE **[NOMBRE, DENOMINACIÓN O RAZÓN SOCIAL DEL CONSORCIADO 2]** [ % ]<sup>33</sup>

**[DESCRIBIR LAS OBLIGACIONES DEL CONSORCIADO 2]**

<sup>32</sup> Consignar únicamente el porcentaje total de las obligaciones, el cual debe ser expresado en número entero, sin decimales.

<sup>33</sup> Consignar únicamente el porcentaje total de las obligaciones, el cual debe ser expresado en número entero, sin decimales.

3. OBLIGACIONES DE **[NOMBRE, DENOMINACIÓN O RAZÓN SOCIAL DEL CONSORCIADO 3]** [ % ]<sup>34</sup>

**[DESCRIBIR LAS OBLIGACIONES DEL CONSORCIADO 3]**

TOTAL OBLIGACIONES 100%<sup>35</sup>

[CONSIGNAR CIUDAD Y FECHA]

..... <b>Consociado 1</b> Nombres, apellidos y firma del consorciado 1 o de su representante Legal tipo y N° de documento de Identidad	..... <b>Consociado 2</b> Nombres, apellidos y firma del consorciado 2 o de su representante Legal tipo y N° de documento de identidad
..... <b>Consociado 3</b> Nombres, apellidos y firma del consorciado 3 o de su Representante Legal Tipo y N° de Documento de Identidad	

<sup>34</sup> Consignar únicamente el porcentaje total de las obligaciones, el cual debe ser expresado en número entero, sin decimales.  
<sup>35</sup> Este porcentaje corresponde a la sumatoria de los porcentajes de las obligaciones de cada uno de los integrantes del consorcio.

### Advertencia

*El Anexo N° 5 únicamente es presentado por los postores que, si bien son parientes de los impedidos referidos en el inciso 1 del numeral 30.1 del artículo 30 de la Ley N° 32069, Ley General de Contrataciones Públicas, no le son aplicables los impedimentos en razón de parentesco del inciso 2 del citado numeral, debido a que cumplen alguna de las siguientes condiciones: i) Han suscrito un contrato derivado de un procedimiento de selección competitivo o no competitivo o, ii) han ejecutado cuatro contratos menores en el mismo tipo de objeto al que postula. **Para el caso de servicios, los dos años son consecutivos.***

## ANEXO N° 5<sup>36</sup> DECLARACIÓN JURADA DE DESAFECTACIÓN DE IMPEDIMENTO

Señores

**OFICIAL DE COMPRA**  
**CONCURSO PÚBLICO ABREVIADO N° 02-2025-HNDM-1**  
Presente.-

El que suscribe, [...], postor y/o representante legal de **[CONSIGNAR EN CASO DE SER PERSONA JURÍDICA]**, identificado con **[CONSIGNAR TIPO DE DOCUMENTO DE IDENTIDAD] N° [CONSIGNAR NÚMERO DE DOCUMENTO DE IDENTIDAD]**, con poder inscrito en la localidad de **[CONSIGNAR EN CASO DE SER PERSONA JURÍDICA]** en la Ficha N° **[CONSIGNAR EN CASO DE SER PERSONA JURÍDICA]** Asiento N° **[CONSIGNAR EN CASO DE SER PERSONA JURÍDICA]**, **declaro que tengo los siguientes parientes<sup>37</sup>, los cuales cuentan con impedimento de carácter personal<sup>38</sup> de conformidad con el numeral 1 del numeral 30.1 del artículo 30 de la Ley N° 32069, Ley General de Contrataciones Públicas, de acuerdo a lo siguiente:**

**[NOMBRE DEL PARIENTE 1]** con DNI [...] con CARGO [...] en la ENTIDAD [...] que a la fecha de la presente declaración cuenta con impedimento de carácter personal de Tipo **[CONSIGNAR 1A, 1B, 1C, 1D, 1E, 1F, y 1G, SEGÚN CORRESPONDA]** de conformidad con el inciso 1 del numeral 30.1 del artículo 30 de la Ley N° 32069 Ley General de Contrataciones Públicas.

**[NOMBRE DEL PARIENTE 2]** con DNI [...] con CARGO [...] en la ENTIDAD [...] que a la fecha de la presente declaración cuenta con impedimento de carácter personal de Tipo **[CONSIGNAR 1A, 1B, 1C, 1D, 1E, 1F, y 1G, SEGÚN CORRESPONDA]** de conformidad con el inciso 1 del numeral 30.1 del artículo 30 de la Ley N° 32069 Ley General de Contrataciones Públicas.

Sin perjuicio de ello, **DECLARO BAJO JURAMENTO** lo siguiente:

**Me encuentro exceptuado del impedimento por razón de parentesco, en razón de [INDICAR SUPUESTO: HABER EJECUTADO UN CONTRATO DERIVADO DE UN PROCEDIMIENTO DE SELECCIÓN COMPETITIVO O NO COMPETITIVO / HABER EJECUTADO CUATRO CONTRATOS MENORES EN EL MISMO TIPO DE OBJETO AL QUE POSTULA] dentro de los dos años previos a la convocatoria del procedimiento de selección, contratación directa o a la adjudicación de un contrato menor] conforme al inciso 2 del numeral 30.1 del artículo 30 de la Ley N° 32069, Ley General de Contrataciones Públicas, lo cual acredito documentalmente para la presentación de ofertas, de conformidad con el numeral 39.4 del artículo 39 del Reglamento de la Ley N° 32069, Ley General de Contrataciones del Públicas, aprobado por Decreto Supremo N° 009-2025-EF.**

**[CONSIGNAR CIUDAD Y FECHA]**

.....  
**Firma, nombres y apellidos del postor o representante legal, según corresponda**

<sup>36</sup> Numeral 39.4 del artículo 39 del Reglamento de la Ley N° 32069, Ley General de Contrataciones Públicas, aprobado por Decreto Supremo N° 009-2025-EF.

<sup>37</sup> Se entiende pariente a aquellos hasta el segundo grado de consanguinidad y segundo de afinidad, lo que incluye al cónyuge, al conviviente, y al progenitor del hijo.

<sup>38</sup> Aplicables a autoridades, funcionarios o servidores públicos de acuerdo con lo que señala la Ley N° 32069, Ley General de Contrataciones Públicas.



B

## ANEXO N° 6

### PRECIO DE LA OFERTA

Señores  
**EVALUADORES**  
**OFICIAL DE COMPRA**  
**CONCURSO PÚBLICO ABREVIADO N° 02-2025-HNDM-1**  
Presente.-

Es grato dirigirme a usted, para hacer de su conocimiento que, de acuerdo con las bases, mi oferta es la siguiente:

CONCEPTO	PRECIO TOTAL
<b>TOTAL</b>	

El precio de la oferta en **[CONSIGNAR LA MONEDA DE LA CONVOCATORIA]** incluye todos los impuestos, seguros, transporte, inspecciones, pruebas y, de ser el caso, los costos laborales conforme a la legislación vigente, así como cualquier otro concepto que pueda tener incidencia sobre el costo del servicio a contratar [EXCEPTO LA DE AQUELLOS POSTORES QUE GOCEN DE ALGUNA EXONERACIÓN LEGAL, NO INCLUYEN EN EL PRECIO DE SU OFERTA LOS TRIBUTOS RESPECTIVOS].

[CONSIGNAR CIUDAD Y FECHA]

.....  
**Firma, nombres y apellidos del postor o representante legal o común, según corresponda**

#### Advertencia

- *En caso de que el postor reduzca su oferta, según lo previsto en el artículo 132 del Reglamento, debe presentar nuevamente este Anexo.*
- *El postor que goce de alguna exoneración legal debe indicar que su oferta no incluye el impuesto materia de la exoneración, debiendo incluir el siguiente texto:  
**“Mi oferta no incluye [CONSIGNAR EL IMPUESTO MATERIA DE LA EXONERACIÓN]”.***
- *En caso de procedimientos según relación de ítems, el postor puede presentar el precio de su oferta en un solo documento o documentos independientes, en los ítems que se presente.*
- *En caso de contrataciones que conllevan la ejecución de prestaciones accesorias consignar lo siguiente: “el postor debe detallar en el precio de su oferta, el monto correspondiente a la prestación principal y las prestaciones accesorias”.*
- *En caso de divergencia entre el precio de la oferta en dígitos y en letras, prevalece este último.*

## ANEXO N° 7

### AUTORIZACIÓN DE RETENCIÓN COMO GARANTÍA DE FIEL CUMPLIMIENTO DEL CONTRATO Y/O FIEL CUMPLIMIENTO DE PRESTACIONES ACCESORIAS – PROVEEDORES NO MYPES

(DOCUMENTO A PRESENTAR PARA EL PERFECCIONAMIENTO DEL CONTRATO)

Señores  
**OFICIAL DE COMPRA**  
**CONCURSO PÚBLICO ABREVIADO N° 02-2025-HNDM-1**  
Presente.-

El que se suscribe, [.....], postor adjudicado y/o representante legal de **[CONSIGNAR EN CASO DE SER PERSONA JURÍDICA]**, identificado con **[CONSIGNAR TIPO DE DOCUMENTO DE IDENTIDAD]** N° **[CONSIGNAR NÚMERO DE DOCUMENTO DE IDENTIDAD]**, autorizo que durante la ejecución del contrato, en la primera mitad del número total de pagos a realizarse, se me aplique la retención de forma prorrateada en cada pago, con cargo a ser devuelto al finalizar el contrato, como mecanismo de garantía de fiel cumplimiento de **[PRECISAR SI ES FIEL CUMPLIMIENTO DEL CONTRATO Y/O FIEL CUMPLIMIENTO DE PRESTACIONES ACCESORIAS]**, en el marco del numeral 61.8 del artículo 61 de la Ley N° 32069, Ley General de Contrataciones Públicas y el artículo 114 de su Reglamento, aprobado por Decreto Supremo N° 009-2025-EF.

[CONSIGNAR CIUDAD Y FECHA]

.....  
**Firma, nombres y apellidos del postor o  
representante legal o común,  
según corresponda**

#### **Advertencia**

*La retención como mecanismo de garantía de fiel cumplimiento es aplicable, de acuerdo con los numerales 61.8 y 61.9 del artículo 61 de la Ley N° 32069, Ley General de Contrataciones Públicas y el artículo 114 de su Reglamento, aprobado por Decreto Supremo N° 009-2025-EF siempre que:*

- El plazo de la prestación sea igual o mayor de sesenta (60) días calendario.*
- Se consideren, según corresponda, al menos dos pagos a favor del contratista o dos valorizaciones periódicas en función del avance de obra.*
- La cuantía adjudicada sea igual o menor a S/ 480 000,00 (cuatrocientos ochenta mil y 00/100 soles).*

## ANEXO N° 7

### AUTORIZACIÓN DE RETENCIÓN COMO GARANTÍA DE FIEL CUMPLIMIENTO DEL CONTRATO Y/O FIEL CUMPLIMIENTO DE PRESTACIONES ACCESORIAS – PROVEEDORES MYPES

(DOCUMENTO A PRESENTAR PARA EL PERFECCIONAMIENTO DEL CONTRATO)

Señores

**OFICIAL DE COMPRA**

**CONCURSO PÚBLICO ABREVIADO N° 02-2025-HNDM-1**

Presente.-

El que se suscribe, [...], postor adjudicado y/o representante legal de **[CONSIGNAR EN CASO DE SER PERSONA JURÍDICA]**, identificado con **[CONSIGNAR TIPO DE DOCUMENTO DE IDENTIDAD] N° [CONSIGNAR NÚMERO DE DOCUMENTO DE IDENTIDAD]**, autorizo que durante la ejecución del contrato, del número total de pagos a realizarse, se me aplique la retención de forma prorrateada en cada pago, con cargo a ser devuelto al finalizar el contrato, como mecanismo de garantía de fiel cumplimiento de **[PRECISAR SI ES FIEL CUMPLIMIENTO DEL CONTRATO Y/O FIEL CUMPLIMIENTO DE PRESTACIONES ACCESORIAS]**, en el marco del numeral 61.8 del artículo 61 de la Ley N° 32069, Ley General de Contrataciones Públicas, y el artículo 114 del Reglamento, así como el artículo 3 de la Ley N° 32077, Ley que establece un medio alternativo de garantías de cumplimiento en los procesos de contratación pública de las MYPE.

[CONSIGNAR CIUDAD Y FECHA]

.....  
**Firma, nombres y apellidos del postor o  
representante legal o común, según  
corresponda**

#### **Advertencia**

*La retención como mecanismo de garantía de fiel cumplimiento es aplicable, de acuerdo con los numerales 61.8 y 61.9 del artículo 61 de la Ley N° 32069, Ley General de Contrataciones Públicas y el artículo 114 del Reglamento, aprobado por Decreto Supremo N° 009-2025-EF, así como el artículo 3 de la Ley N° 32077, Ley que establece un medio alternativo de garantías de cumplimiento en los procesos de contratación pública de las MYPE, siempre que:*

- El plazo de la prestación sea igual o mayor de sesenta días calendario.*
- Se consideren, según corresponda, al menos dos pagos a favor del contratista o dos valorizaciones periódicas en función del avance de obra.*
- Cuando se adjudique la buena pro a un proveedor que califique como micro o pequeña empresa, procede la retención con independencia del monto de la contratación.*

## ANEXO N° 8

### DECLARACIÓN JURADA DE PRESENTACIÓN DE FIDEICOMISO COMO GARANTÍA DE FIEL CUMPLIMIENTO DEL CONTRATO

(DOCUMENTO A PRESENTAR PARA EL PERFECCIONAMIENTO DEL CONTRATO)

Señores

**OFICIAL DE COMPRA**

**CONCURSO PÚBLICO ABREVIADO N° 02-2025-HNDM-1**

Presente.-

El que se suscribe, [...], postor adjudicado y/o representante legal de **[CONSIGNAR EN CASO DE SER PERSONA JURÍDICA]**, identificado con **[CONSIGNAR TIPO DE DOCUMENTO DE IDENTIDAD] N° [CONSIGNAR NÚMERO DE DOCUMENTO DE IDENTIDAD]**, declaro bajo juramento el compromiso de presentar la constitución de un fideicomiso como mecanismo de garantía de fiel cumplimiento del contrato, en un plazo no mayor a veinte (20) días hábiles contabilizados desde el día siguiente de perfeccionado el mismo, en el marco de los artículos 116 y 138 del Reglamento de la Ley N° 32069, Ley General de Contrataciones Públicas, aprobado por Decreto Supremo N° 009-2025-EF.

[CONSIGNAR CIUDAD Y FECHA]

.....  
Firma, nombres y apellidos del postor o  
representante legal o común, según  
corresponda

#### **Advertencia**

*El fideicomiso es aplicable, de acuerdo con los artículos 116 y 138 del Reglamento de la Ley N° 32069, siempre que el plazo de la ejecución contractual sea mayor a noventa (90) días calendario.*

## ANEXO N° 9

### AUTORIZACIÓN DE NOTIFICACIONES DURANTE LA EJECUCIÓN CONTRACTUAL MEDIANTE CORREO ELECTRÓNICO

(DOCUMENTO A PRESENTAR PARA EL PERFECCIONAMIENTO DEL CONTRATO)

Señores  
**OFICIAL DE COMPRA**  
**CONCURSO PÚBLICO ABREVIADO N° 02-2025-HNDM-1**  
Presente.-

El que se suscribe, [...], postor adjudicado y/o representante legal de **[CONSIGNAR EN CASO DE SER PERSONA JURÍDICA]**, identificado con **[CONSIGNAR TIPO DE DOCUMENTO DE IDENTIDAD] N° [CONSIGNAR NÚMERO DE DOCUMENTO DE IDENTIDAD]**, autorizo que durante la ejecución del contrato se me notifique al correo electrónico **[INDICAR EL CORREO ELECTRÓNICO]**.

[CONSIGNAR CIUDAD Y FECHA]

.....  
**Firma, nombres y apellidos del postor o  
representante legal o común, según  
corresponda**

#### **Advertencia**

*La notificación de la decisión de la entidad contratante respecto a solicitudes presentadas durante la ejecución contractual se efectúa por correo electrónico, siempre que se cuente con la autorización correspondiente y sea posible obtener un acuse de recibo a través del mecanismo utilizado.*

**ANEXO N° 10**

**ELECCIÓN DE INSTITUCIÓN ARBITRAL<sup>39</sup>**

**(DOCUMENTO A PRESENTAR PARA EL PERFECCIONAMIENTO DEL CONTRATO)**

Señores

**OFICIAL DE COMPRA**

**CONCURSO PÚBLICO ABREVIADO N° 02-2025-HNDM-1**

Presente.-

El que se suscribe, [...], postor adjudicado y/o representante legal de **[CONSIGNAR EN CASO DE SER PERSONA JURÍDICA]**, identificado con **[CONSIGNAR TIPO DE DOCUMENTO DE IDENTIDAD] N° [CONSIGNAR NÚMERO DE DOCUMENTO DE IDENTIDAD]**, elijo la institución arbitral del listado proporcionado por la entidad contratante:

**[INDICAR LA RAZON SOCIAL DE LA INSTITUCIÓN ARBITRAL ELEGIDA, DE ACUERDO AL LISTADO DEL NUMERAL 3.3 DEL CAPITULO III DE LA SECCIÓN ESPECÍFICA DE LAS BASES]**

[CONSIGNAR CIUDAD Y FECHA]

.....  
**Firma, nombres y apellidos del postor o  
representante legal o común, según  
corresponda**

---

<sup>39</sup> Para la elección de la institución arbitral, la entidad contratante debe tomar en cuenta, como aspectos relevantes, lo previsto en el literal d) del artículo 77 (Requisitos para resolver controversias en contrataciones públicas) y el numeral 84.1 del artículo 84 (Reglas aplicables al arbitraje) de la Ley.

ANEXO N° 11

EXPERIENCIA DEL POSTOR EN LA ESPECIALIDAD

Señores  
**OFICIAL DE COMPRA**  
**CONCURSO PÚBLICO ABREVIADO N° 02-2025-HNDM-1**  
Presente.-

Mediante el presente, el suscrito detalla la siguiente EXPERIENCIA EN LA ESPECIALIDAD:

N°	CLIENTE	OBJETO DEL CONTRATO	N° CONTRATO / O/S / COMPROBANTE DE PAGO	FECHA DEL CONTRATO O CP <sup>40</sup>	FECHA DE LA CONFORMIDAD DE SER EL CASO <sup>41</sup>	EXPERIENCIA PROVENIENTE DE:	MONEDA	IMPORTE <sup>42</sup>	TIPO DE CAMBIO VENTA <sup>43</sup>	MONTO FACTURADO ACUMULADO <sup>44</sup>
1										
2										
3										
4										
5										
6										
7										
8										
9										
10										

<sup>40</sup> Se refiere a la fecha de suscripción del contrato, de la emisión de la Orden de Servicios o de cancelación del comprobante de pago, según corresponda.

<sup>41</sup> **Únicamente**, cuando la fecha del perfeccionamiento del contrato, sea previa a los quince años anteriores a la fecha de presentación de ofertas, caso en el cual el postor debe acreditar que la conformidad se emitió dentro de dicho periodo.

<sup>42</sup> Se refiere al monto del contrato ejecutado incluido adicionales y reducciones, de ser el caso.

<sup>43</sup> El tipo de cambio venta debe corresponder al publicado por la SBS correspondiente a la fecha de suscripción del contrato, de la emisión de la Orden de Servicios o de cancelación del comprobante de pago, según corresponda.

<sup>44</sup> Consignar en la moneda establecida en las bases.

Nº	CLIENTE	OBJETO DEL CONTRATO	Nº CONTRATO / O/S / COMPROBANTE DE PAGO	FECHA DEL CONTRATO O CP 40	FECHA DE LA CONFORMIDAD DE SER EL CASO 41	EXPERIENCIA PROVENIENTE DE:	MONEDA	IMPORTE 42	TIPO DE CAMBIO VENTA 43	MONTO FACTURADO ACUMULADO 44
...										
20										
TOTAL										

[CONSIGNAR CIUDAD Y FECHA]

.....  
Firma, nombres y apellidos del postor o representante legal o común, según corresponda

**Advertencia**

*Si el titular de la experiencia no es el postor, consignar si dicha experiencia corresponde a la matriz en caso de que el postor sea sucursal considerando que ambas constituyen la misma persona jurídica conforme a lo previsto en el artículo 396 de la Ley N° 26887, Ley General de Sociedades, o fue transmitida por reorganización societaria, debiendo acompañar la documentación sustentatoria correspondiente. Del mismo modo, en aplicación de lo previsto en la mencionada Ley, en una operación de reorganización societaria que comprende tanto una fusión como una escisión, la sociedad resultante puede acreditar como suya la experiencia de la sociedad incorporada o absorbida, que se extingue producto de la fusión; asimismo, si en virtud de la escisión se transfiere un bloque patrimonial consistente en una línea de negocio completa, la sociedad resultante puede acreditar como suya la experiencia de la sociedad escindida, correspondiente a la línea de negocio transmitida. De esta manera, la sociedad resultante puede emplear la experiencia transmitida, como consecuencia de la reorganización societaria antes descrita, en los futuros procesos de selección en los que participe.*



**ANEXO N° 12**

**DECLARACIÓN JURADA DE PLAZO DE PRESTACIÓN DEL SERVICIO**

Señores  
**OFICIAL DE COMPRA**  
**CONCURSO PÚBLICO ABREVIADO N° 02-2025-HNDM-1**  
Presente.-

Mediante el presente, con pleno conocimiento de las condiciones que se exigen en las bases del procedimiento de selección de la referencia, me comprometo a prestar el servicio objeto del presente procedimiento de selección en el plazo de **[CONSIGNAR EL PLAZO OFERTADO]**.

[CONSIGNAR CIUDAD Y FECHA]

.....  
**Firma, nombres y apellidos del postor o  
representante legal o común, según corresponda**

### ANEXO N° 13

#### DECLARACIÓN JURADA DE CUMPLIMIENTO DE CONDICIONES PARA LA APLICACIÓN DE LA EXONERACIÓN DEL IGV

Señores  
**EVALUADORES**  
**OFICIAL DE COMPRA**  
**CONCURSO PÚBLICO ABREVIADO N° 02-2025-HNDM-1**  
Presente.-

Mediante el presente el suscrito, postor y/o Representante Legal de **[CONSIGNAR EN CASO DE SER PERSONA JURÍDICA]**, declaro bajo juramento que gozo del beneficio de la exoneración del IGV previsto en la Ley N° 27037, Ley de Promoción de la Inversión en la Amazonía, dado que cumplo con las condiciones siguientes:

- 1.- Que el domicilio fiscal de la empresa<sup>45</sup> se encuentra ubicada en la Amazonía y coincide con el lugar establecido como sede central (donde tiene su administración y lleva su contabilidad);
- 2.- Que la empresa se encuentra inscrita en las Oficinas Registrales de la Amazonía (exigible en caso de personas jurídicas);
- 3.- Que, al menos el setenta por ciento (70%) de los activos fijos de la empresa se encuentran en la Amazonía; y
- 4.- Que la empresa no tiene producción fuera de la Amazonía.<sup>46</sup>

[CONSIGNAR CIUDAD Y FECHA]

.....  
**Firma, nombres y apellidos del postor o representante legal, según corresponda**

#### **Advertencia**

*Cuando se trate de consorcios, esta declaración jurada es presentada por cada uno de los integrantes del consorcio, salvo que se trate de consorcios con contabilidad independiente, en cuyo caso debe ser suscrita por el representante común, debiendo indicar su condición de consorcio con contabilidad independiente y el número de RUC del consorcio, **así como adjuntar el contrato de consorcio con firmas legalizadas.***

<sup>45</sup> En el artículo 1 del "Reglamento de las Disposiciones Tributarias contenidas en la Ley de Promoción de la Inversión en la Amazonía" aprobado por Decreto Supremo N° 103-99-EF, se define como "empresa" a las "Personas naturales, sociedades conyugales, sucesiones indivisas y personas consideradas jurídicas por la Ley del Impuesto a la Renta, generadoras de rentas de tercera categoría, ubicadas en la Amazonía. Las sociedades conyugales son aquéllas que ejerzan la opción prevista en el Artículo 16 de la Ley del Impuesto a la Renta."

<sup>46</sup> En caso de empresas de comercialización, no consignar esta condición.

## ANEXO N° 14

### DECLARACIÓN JURADA

Señores  
**OFICIAL DE COMPRA**  
**CONCURSO PÚBLICO ABREVIADO N° 02-2025-HNDM-1**  
Presente.-

Mediante el presente el suscrito, postor y/o Representante Legal de **[CONSIGNAR EN CASO DE SER PERSONA JURÍDICA]**, declaro que la experiencia que acredito de la empresa **[CONSIGNAR LA DENOMINACIÓN DE LA PERSONA JURÍDICA]** como consecuencia de una reorganización societaria, no se encuentra en el supuesto establecido en el numeral 72.3 del artículo 72 del Reglamento de la Ley N° 32069, Ley General de Contrataciones Públicas, aprobado mediante Decreto Supremo N° 009- 2025-EF.

[CONSIGNAR CIUDAD Y FECHA]

.....  
**Firma, nombres y apellidos del postor o representante legal, según corresponda**

#### **Advertencia**

*A efectos de cautelar la veracidad de esta declaración, el postor puede verificar la información de la Relación de Proveedores Sancionados por el Tribunal de Contrataciones Públicas con Sanción Vigente en: <http://portal.osce.gob.pe/rnp/content/relación-de-proveedores-sancionados>. También le asiste dicha facultad a la dependencia encargada de las contrataciones o al órgano de la entidad contratante al que se le haya asignado la función de verificación de la oferta presentada por el postor ganador de la buena pro.*

**ANEXO N° 15**  
**DECLARACIÓN JURADA DE ACTUALIZACIÓN DE DESAFECTACIÓN DE**  
**IMPEDIMENTO**

**(DOCUMENTO A PRESENTAR PARA EL PERFECCIONAMIENTO DEL CONTRATO)**

Señores

**OFICIAL DE COMPRA**

**CONCURSO PÚBLICO ABREVIADO N° 02-2025-HNDM-1**

Presente.-

El que suscribe, [.....], postor y/o Representante Legal de **[CONSIGNAR EN CASO DE SER PERSONA JURÍDICA]**, identificado con **[CONSIGNAR TIPO DE DOCUMENTO DE IDENTIDAD] N° [CONSIGNAR NÚMERO DE DOCUMENTO DE IDENTIDAD]**, con poder inscrito en la sede de **[CONSIGNAR EN CASO DE SER PERSONA JURÍDICA]** en la Ficha N° **[CONSIGNAR EN CASO DE SER PERSONA JURÍDICA]** Asiento N° **[CONSIGNAR EN CASO DE SER PERSONA JURÍDICA]**, **declaro que tengo los siguientes parientes<sup>47</sup>, los cuales cuentan con impedimento de carácter personal<sup>48</sup> de conformidad con el numeral 1 del numeral 30.1 del artículo 30 de la Ley N° 32069, Ley General de Contrataciones Públicas, de acuerdo a lo siguiente:**

**[NOMBRE DEL PARIENTE 1]** con DNI [.....] con CARGO [.....] en la ENTIDAD [.....] que a la fecha de la presente declaración es un impedido de carácter personal del Tipo **[CONSIGNAR 1A, 1B, 1C, 1D, 1E, 1F, y 1G, SEGÚN CORRESPONDA]**.

**[NOMBRE DEL PARIENTE 2]** con DNI [.....] con CARGO [.....] en la ENTIDAD [.....] que a la fecha de la presente declaración es un impedido de carácter personal del Tipo **[CONSIGNAR 1A, 1B, 1C, 1D, 1E, 1F, y 1G, SEGÚN CORRESPONDA]**.

Sin perjuicio de ello, **DECLARO BAJO JURAMENTO** lo siguiente:

A la fecha me encuentro exceptuado del impedimento por razón de parentesco, en razón de [INDICAR SUPUESTO: HABER EJECUTADO UN CONTRATO DERIVADO DE UN PROCEDIMIENTO DE SELECCIÓN COMPETITIVO O NO COMPETITIVO / HABER EJECUTADO CUATRO CONTRATOS MENORES EN EL MISMO TIPO DE OBJETO AL QUE POSTULA] dentro de los dos años previos a la convocatoria del procedimiento de selección, contratación directa o a la adjudicación de un contrato menor conforme al inciso 2 del numeral 30.1 del artículo 30 de la Ley N° 32069<sup>49</sup>, Ley General de Contrataciones Públicas, lo cual acreditaré documentalmente para la presentación de ofertas, de conformidad con el numeral 39.4 del artículo 39 del Reglamento de la Ley N° 32069, Ley General de Contrataciones del Públicas, aprobado por Decreto Supremo N° 009-2025-EF.

En ese sentido, mediante el presente cumplo con presentar la acreditación documental correspondiente:

**[CONSIGNAR EL DETALLE DE LOS DOCUMENTOS CORRESPONDIENTES]**

**[CONSIGNAR CIUDAD Y FECHA]**

.....  
**Firma, nombres y apellidos del postor o**  
**representante legal, según corresponda**

<sup>47</sup> Se entiende pariente a aquellos hasta el segundo grado de consanguinidad y segundo de afinidad, lo que incluye al cónyuge, al conviviente, y al progenitor del hijo.

<sup>48</sup> Aplicables a autoridades, funcionarios o servidores públicos de acuerdo con lo que señala la Ley N° 32069-.

<sup>49</sup> Conforme el numeral 2 "Impedimentos en razón del parentesco" del numeral 30.1 del artículo 30 de la Ley N° 32069, Ley General de Contrataciones Públicas.

## ANEXO N° 16

**SOLICITUD DE BONIFICACIÓN DEL DIEZ POR CIENTO (10%) POR SERVICIOS PRESTADOS FUERA DE LA PROVINCIA DE LIMA Y CALLAO  
(DE SER EL CASO, SOLO PRESENTAR ESTA SOLICITUD EN EL ÍTEM [CONSIGNAR EL N° DEL ÍTEM O ÍTEMS CUYO VALOR O CUANTÍA ESTIMADA NO SUPERA LOS DOSCIENTOS MIL SOLES (S/ 200,000.00)])**

Señores  
**OFICIAL DE COMPRA**  
**CONCURSO PÚBLICO ABREVIADO N° 02-2025-HNDM-1**  
Presente.-

Mediante el presente el suscrito, postor y/o Representante Legal de [CONSIGNAR EN CASO DE SER PERSONA JURÍDICA], solicito la asignación de la bonificación del diez por ciento (10%) sobre el puntaje total en [CONSIGNAR EL ÍTEM O ÍTEMS, SEGÚN CORRESPONDA, EN LOS QUE SE SOLICITA LA BONIFICACIÓN] debido a que el domicilio de mi representada se encuentra ubicado en la provincia o provincia colindante donde se ejecuta la prestación.

.....  
**Firma, nombres y apellidos del postor o representante legal, según corresponda**

### **Importante para la entidad contratante**

- *Para asignar la bonificación, los evaluadores verifican el domicilio consignado por el postor en el Registro Nacional de Proveedores (RNP) de la Pladicop*
- *Para que el postor pueda acceder a la bonificación, debe cumplir con las condiciones establecidas en el numeral 75.6 del artículo 75 del Reglamento de la Ley N° 32069, Ley General de Contrataciones del Públicas, aprobado por Decreto Supremo N° 009-2025-EF.*

**Advertencia**

**Cuando se trate de consorcios, la declaración jurada es la siguiente:**

**ANEXO N° 16**

**SOLICITUD DE BONIFICACIÓN DEL DIEZ POR CIENTO (10%) POR SERVICIOS PRESTADOS FUERA DE LA PROVINCIA DE LIMA Y CALLAO  
(DE SER EL CASO, SOLO PRESENTAR ESTA SOLICITUD EN EL ÍTEM [CONSIGNAR EL N° DEL ÍTEM O ÍTEMS CUYA CUANTÍA NO SUPERA LOS DOSCIENTOS MIL SOLES (S/ 200,000.00)])**

Señores  
**OFICIAL DE COMPRA**  
**CONCURSO PÚBLICO ABREVIADO N° 02-2025-HNDM-1**  
Presente.-

Mediante el presente el que se suscribe, [.....], representante común del consorcio [CONSIGNAR EL NOMBRE DEL CONSORCIO], solicito la asignación de la bonificación del diez por ciento (10%) sobre el puntaje total en [CONSIGNAR EL ÍTEM O ÍTEMS, SEGÚN CORRESPONDA, EN LOS QUE SE SOLICITA LA BONIFICACIÓN] debido a que los domicilios de todos los integrantes del consorcio se encuentran ubicados en la provincia o provincias colindantes donde se ejecuta la prestación.

.....  
**Firma, nombres y apellidos del representante  
común del consorcio**

**Importante para la entidad contratante**

- *Para asignar la bonificación, los evaluadores verifican el domicilio consignado de los integrantes del consorcio, en el Registro Nacional de Proveedores (RNP) de la Pladicop*
- *Para que un consorcio pueda acceder a la bonificación, cada uno de sus integrantes debe cumplir con las condiciones establecidas en el numeral 75.6 del artículo 75 del Reglamento de la Ley N° 32069, Ley General de Contrataciones del Públicas, aprobado por Decreto Supremo N° 009-2025-EF..*

## ANEXO N° 17

### SOLICITUD DE BONIFICACIÓN DEL CINCO POR CIENTO (5%) POR TENER LA CONDICIÓN DE MICRO Y PEQUEÑA EMPRESA

Señores  
**OFICIAL DE COMPRA**  
**CONCURSO PÚBLICO ABREVIADO N° 02-2025-HNDM-1**  
Presente.-

Mediante el presente el suscrito, postor y/o representante legal de **[CONSIGNAR EN CASO DE SER PERSONA JURÍDICA]**, solicito la asignación de la bonificación del cinco por ciento (5%) sobre el puntaje total obtenido, debido a que mi representada cuenta con la condición de micro y pequeña empresa.

**[CONSIGNAR CIUDAD Y FECHA]**

.....  
**Firma, nombres y apellidos del postor o representante legal o común, según corresponda**

#### Importante

- Para asignar la bonificación, la Dependencia Encargada de las Contrataciones o los evaluadores, según corresponda, verifica la página web del Ministerio de Trabajo y Promoción del Empleo en la sección consulta de empresas acreditadas en el REMYPE en el link <http://www2.trabajo.gob.pe/servicios-en-linea-2-2/>.
- Para que un consorcio pueda acceder a la bonificación, cada uno de sus integrantes debe cumplir con la condición de micro y pequeña empresa.

**ANEXO N° 18<sup>50</sup>**

**DECLARACIÓN JURADA SOBRE INAPLICACIÓN DEL IMPEDIMENTO TIPO 4.D DEL INCISO 4 DEL NUMERAL 30.1 DEL ARTÍCULO 30 DE LA LEY N° 32069 REFERIDO A LA INSCRIPCIÓN EN EL REGISTRO DE DEUDORES ALIMENTARIOS MOROSOS – REDAM**

**(Documento a presentar para el perfeccionamiento del contrato en caso de proveedores con procesos de alimentos en ejecución de sentencia)**

Señores

**OFICIAL DE COMPRA  
CONCURSO PÚBLICO ABREVIADO N° 02-2025-HNDM-1**  
Presente.-

El que suscribe, [...], postor y/o apoderado de **[CONSIGNAR EL NOMBRE DE LA PERSONA NATURAL QUE OTORGA EL PODER, DE SER EL CASO]**, identificado con **[CONSIGNAR TIPO DE DOCUMENTO DE IDENTIDAD] N° [CONSIGNAR NÚMERO DE DOCUMENTO DE IDENTIDAD]**, con poder inscrito en la localidad de **[CONSIGNAR EN CASO DE CONTAR CON APODERADO]** en la Ficha N° **[CONSIGNAR EN CASO DE CONTAR CON APODERADO]** Asiento N° **[CONSIGNAR EN CASO DE CONTAR CON APODERADO]**, **DECLARO BAJO JURAMENTO** que no me resulta aplicable el impedimento Tipo 4.D del inciso 4 del numeral 30.1 del artículo 30 de la Ley, referido a las personas inscritas en el Registro de Deudores Alimentarios Morosos del Poder Judicial (Redam), considerando lo siguiente:

**[EL PROVEEDOR DEBE CONSIGNAR LA INFORMACIÓN SÓLO UNA DE LAS OPCIONES QUE SE ESTABLECEN A CONTINUACIÓN, SEGÚN SEA EL CASO]:**

- Que, se ha remitido el/la **[CONSIGNAR LA DENOMINACIÓN EXACTA DEL DOCUMENTO REMITIDO POR EL PROVEEDOR AL JUZGADO A CARGO DEL PROCESO DE ALIMENTOS]** con fecha de recepción **[CONSIGNAR FECHA DE RECEPCIÓN]** dirigido/a al **[CONSIGNAR LOS DATOS DE IDENTIFICACIÓN DEL JUZGADO A CARGO DEL PROCESO DE ALIMENTOS QUE CORRESPONDA]**, mediante el cual se informó la cancelación de la deuda alimentaria derivada del proceso de alimentos seguido por **[CONSIGNAR LOS DATOS DE LA PARTE DEMANDANTE DEL PROCESO DE ALIMENTOS]**, para lo cual me sujeto al principio de presunción de veracidad. Se adjunta el cargo de recepción del indicado documento.
- Que, sí me encuentro en el registro de deudores alimentario moroso, por lo que; autorizo se me descuenta del pago que me corresponde como contraprestación del contrato derivado del presente procedimiento de selección, el monto de la pensión mensual fijada en el proceso de alimentos seguido por **[CONSIGNAR LOS DATOS DE LA PARTE DEMANDANTE DEL**

<sup>50</sup> De conformidad con lo previsto en el numeral 39.2 del artículo 39 del Reglamento de la Ley N° 32069, Ley General de Contrataciones Públicas.



**PROCESO DE ALIMENTOS** ante el **[CONSIGNAR LOS DATOS DE IDENTIFICACIÓN DEL JUZGADO CORRESPONDIENTE]**, para lo cual adjunto:

La sentencia emitida por el **[CONSIGNAR LOS DATOS DE IDENTIFICACIÓN DEL JUZGADO A CARGO DEL PROCESO DE ALIMENTOS QUE CORRESPONDA]** en

- a) el trámite del proceso de alimentos seguido en el expediente **[CONSIGNAR EL NÚMERO DE EXPEDIENTE JUDICIAL]**
- b) La información complementaria solicitada por la entidad contratante para realizar el descuento, la que comprende lo siguiente: **[LA ENTIDAD CONTRATANTE DEBE CONSIGNAR LA INFORMACIÓN QUE REQUIERA DEL PROVEEDOR PARA HACER EFECTIVO EL DESCUENTO]**

**[CONSIGNAR CIUDAD Y FECHA]**

.....  
Firma, nombres y apellidos del postor o  
apoderado, según corresponda

# PLANOS

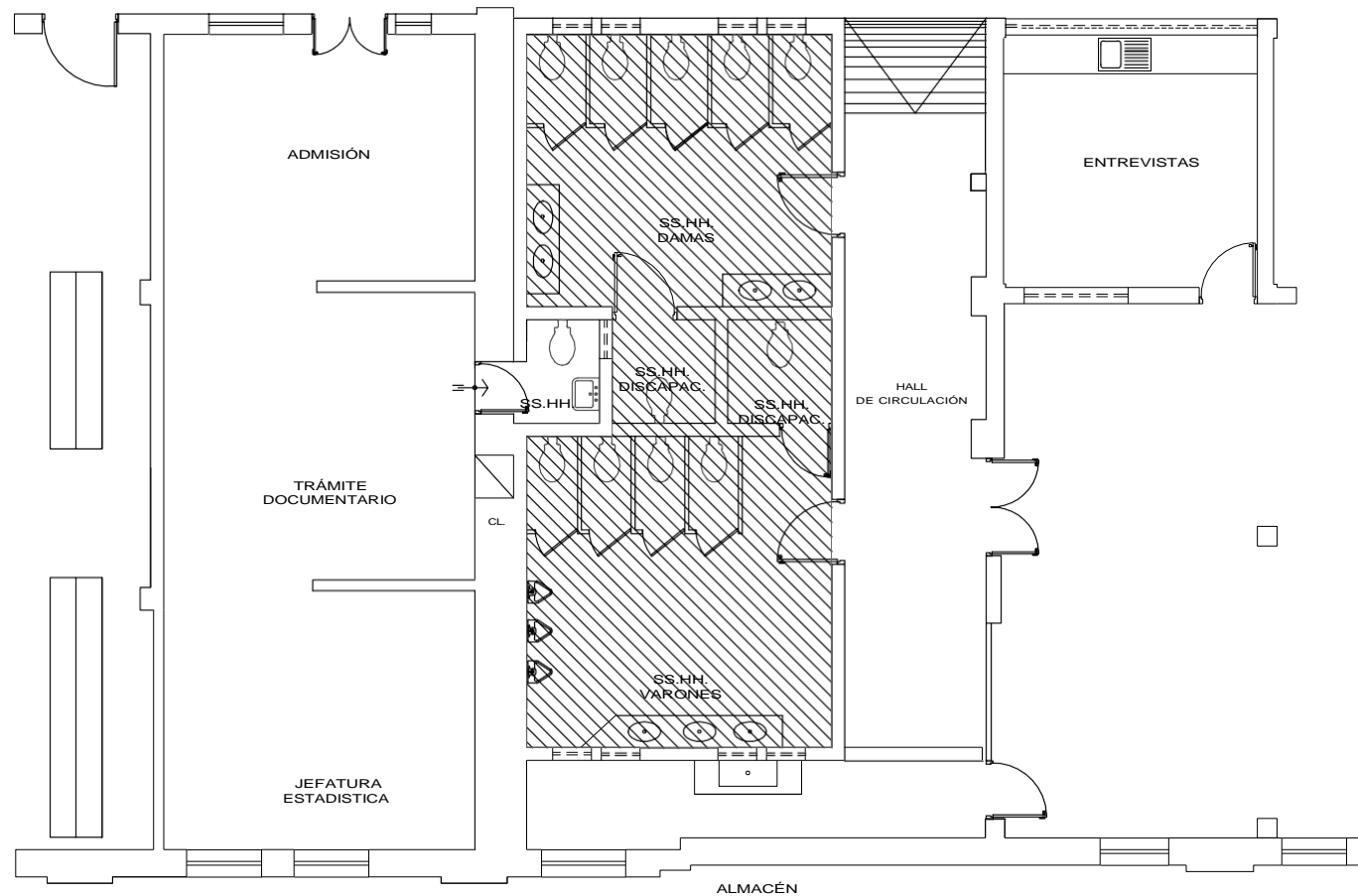

# BAÑO PUBLICO UNIDAD DE ESTADISTICAS

1ER NIVEL  
ESC. 1/50

MINISTERIO DE  
SALUD



MAINTENIMIENTO DE SS.HH.  
PUBLICO COSTADO  
ESTADISTICA DEL INECM

OFICINA DE SERVICIOS  
GENERALES Y MANTENIMIENTO

FECHA: FEBRERO 2005  
LUGAR DEL PROYECTO

ESCALA: 1:50

PROYECTOR RESPONSABLE

UBICACION:  
Parque Historia de la Medicina  
Perú: Lima - Calle 13 de Julio -  
Cercado de Lima - Lima, Perú

DISCIPLINA:	ARQUITECTURA
PLANO:	AREA DE INTERVENCION

TRABAJOS A REALIZAR
<ul style="list-style-type: none"> <li>* RASQUETEO DE PAREDES EN INTERIORES.</li> <li>* RASQUETEO DE TECHO CIELO RASO.</li> <li>* RETIRO DE DIVISIONES DE BAÑOS EN MAL ESTADO.</li> <li>* MANTENIMIENTO PUERTAS CONTRAPLACADAS EN MAL ESTADO.</li> <li>* RENOVACION DE RED DE AGUA Y DESAGUE.</li> <li>* RETIRO DE PISO EXISTENTE POR CORTE PARA NUEVA RED DE AGUA Y DESAGUE.</li> <li>* RETIRO DE APARATOS SANITARIOS EN MAL ESTADO.</li> <li>* RETIRO DE GRIFERIA, TUBO DE ABASTO Y DESAGUE EN MAL ESTADO.</li> <li>* RETIRO DE LUMINARIAS EN MAL ESTADO.</li> </ul>

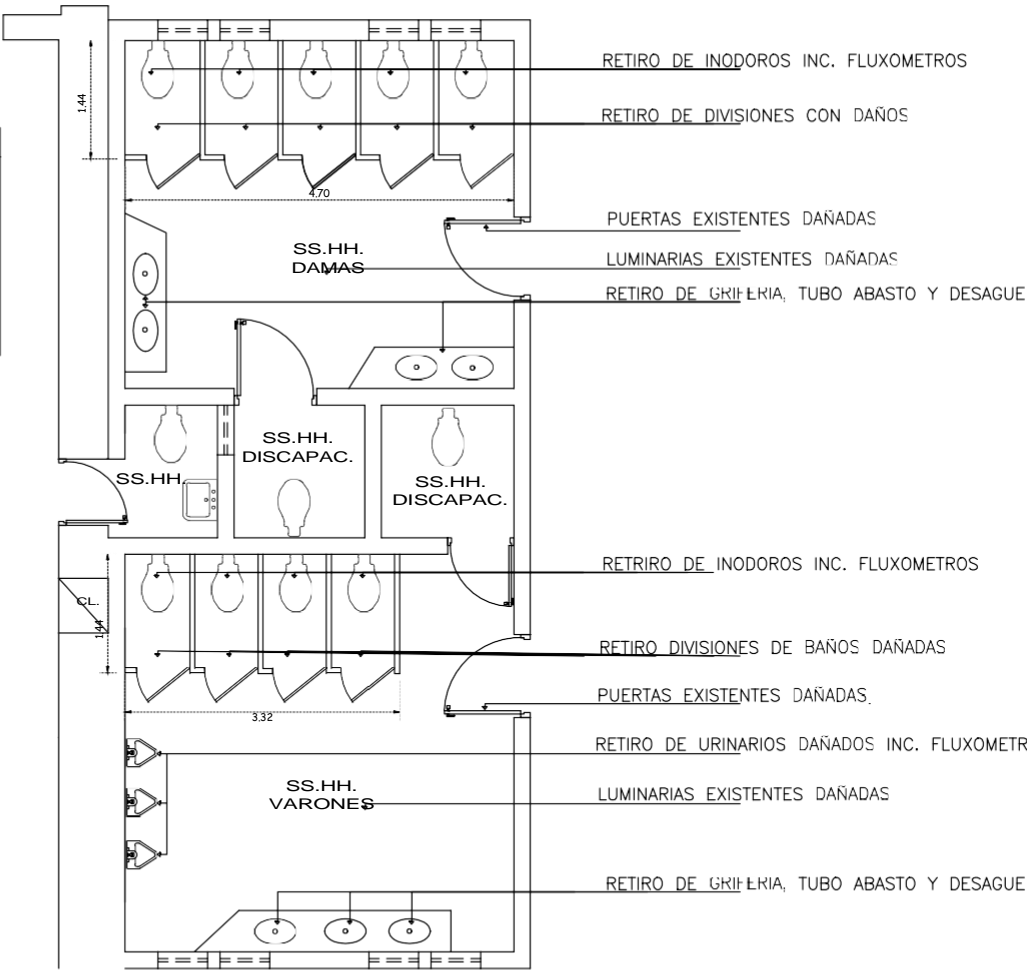

**BAÑO PUBLICO UNIDAD DE ESTADISTICAS**  
 1ER NIVEL  
 ESC. 1/50

MINISTERIO DE SALUD  	SERVICIO  MANTENIMIENTO DE SS.HH. PUBLICO COSTADO ESTADISTICA DEL HNIM  PROFESIONAL RESPONSABLE:	REVISADO: OFICINA DE SERVICIOS	FECHA: FEBRERO 2025
		GENERALES Y MANTENIMIENTO	PROFESIONISTA:
		ESPECIALIDAD: ARQUITECTURA	ESCALA: 1/50 DIBUJO:

ION:  
Parque Historia de la Medicina  
Peruana S/N Alt. Cdra. 13 Av. Grau -  
Cercado de Lima - Lima, Perú

PLANO

LAMINA

ESTADO ACTUAL

A-2

REV: 0

TRABAJOS A REALIZAR
* PINTURA CON OLEO MATE EN PAREDES INTERIORES. * PINTURA LATEX EN TECHO CIELO RASO. * NUEVAS DIVISIONES DE MELAMINE EN BAÑOS. * MANTENIMIENTO A PUERTAS CONTRAPLACADAS EXISTENTES. * RENOVACION DE RED DE AGUA Y DESAGUE. * RESANE DE PISO EXISTENTE POR RETIRO PARA NUEVA RED DE AGUA Y DESAGUE. * COLOCACION DE APARATOS SANITARIOS NUEVOS. * COLOCACION DE GRIFERIA, TUBO DE ABASTO Y DESAGUE NIUEVO. * COLOCACION DE ACCESORIOS SANITARIOS NUEVOS. * COLOCACION DE LUMINARIAS PANEL LED NUEVAS.

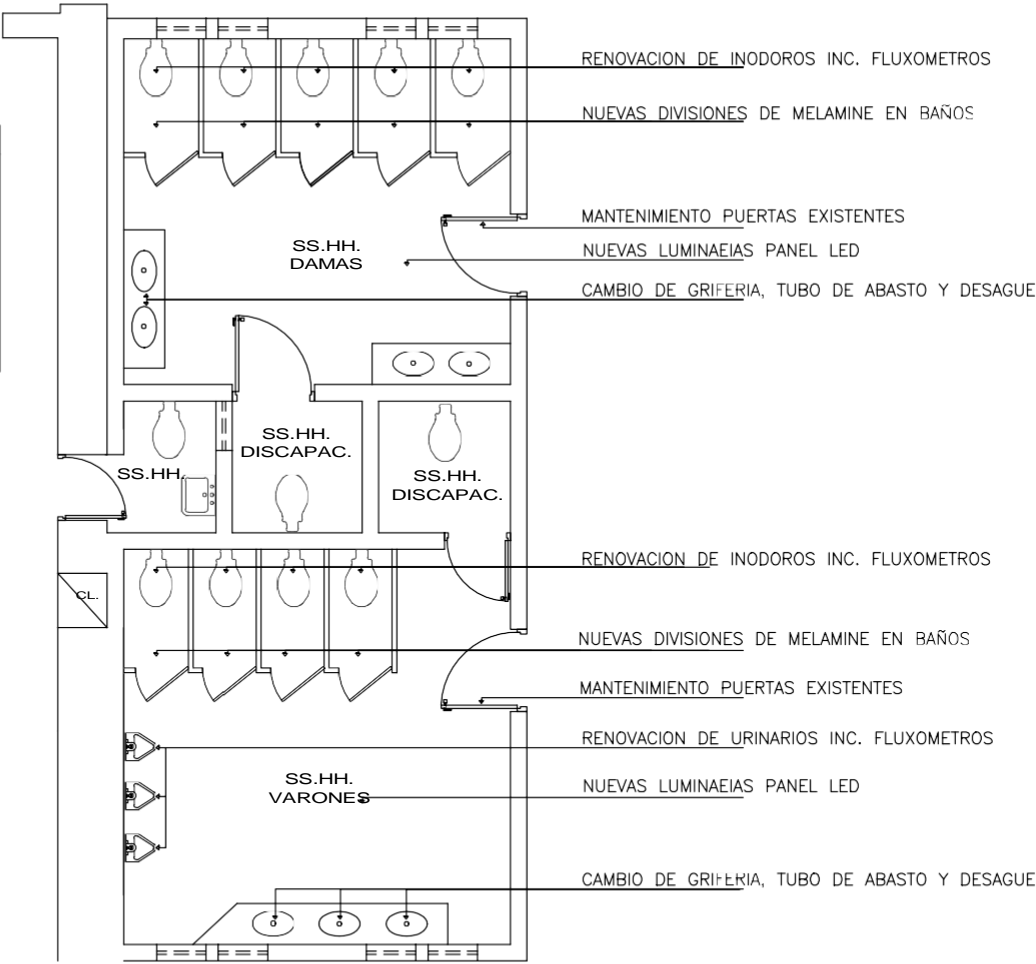

BAÑO PUBLICO UNIDAD DE ESTADISTICAS  
1ER NIVEL  
ESC. 1/50

<div>MINISTERIO DE SALUD</div> <div></div> <div>UBICACION: Parque Historia de la Medicina Peruana S/N Alt. Cdra. 13 Av. Grau - Cercado de Lima - Lima, Perú</div>	SERVICIO: MANTENIMIENTO DE SS.HH. PUBLICO COSTADO ESTADISTICA DEL INDM	REVISADO: OFICINA DE SERVICIOS GENERALES Y MANTENIMIENTO	FECHA: FEBRERO 2025
	PROFESIONAL RESPONSABLE:	ESPECIALIDAD: ARQUITECTURA	ESCALA: 1:50 DIBUJO:
		PLANO: INTERVENCION	LÁMINA: A-3

NOTA

SE PLANTEA EL CAMBIO DE LAS LUNARIAS EXISTENTES.

SIMBOLOGIA INSTALACION ELECTRICA



ARTEFACTO DE ALUMBRADO LED DE 36 W  
DE 60X60

RED DE DISTRIBUCION DE LA INSTALACION DE AGUA

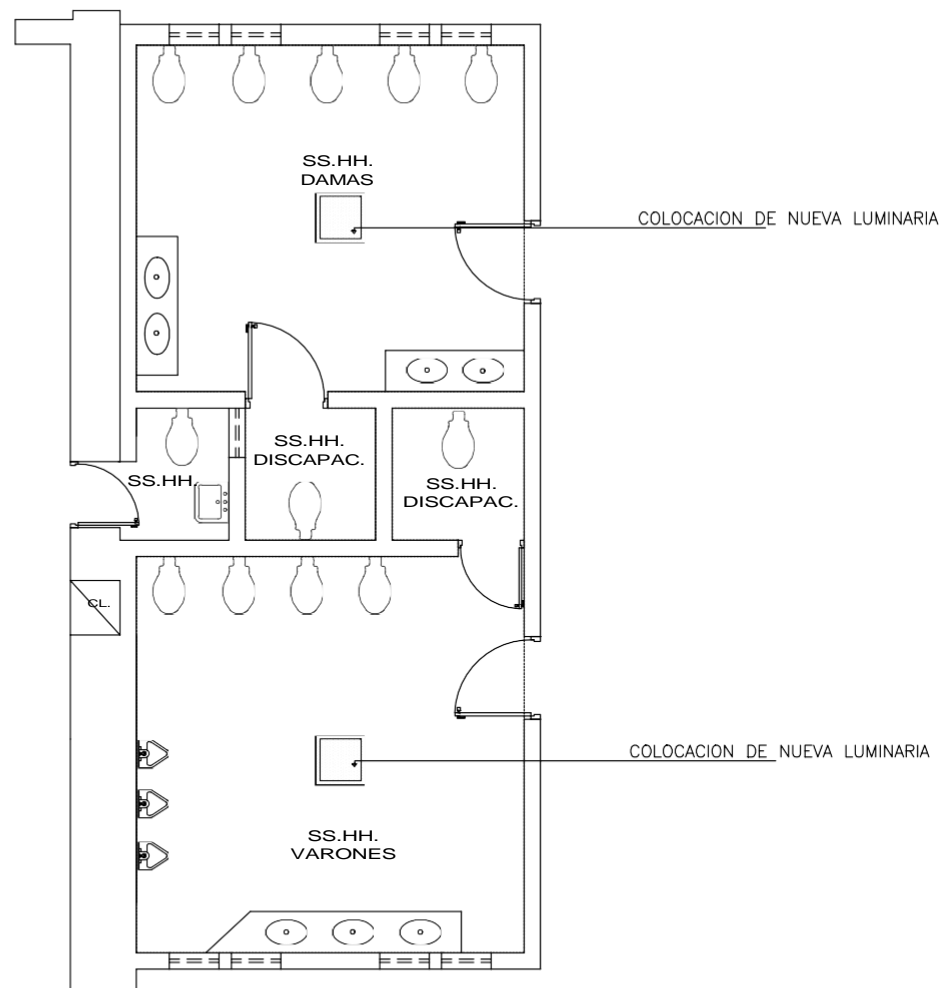

BAÑO PUBLICO UNIDAD DE ESTADISTICAS

1ER NIVEL

ESC. 1/50

MINISTERIO DE  
SALUD









	SERVICIO: MANTENIMIENTO DE SS.HH. PUBLICO.COSTADO ESTADISTICA DEL INDM	REVISADO: OFICINA DE SERVICIOS GENERALES Y MANTENIMIENTO	FECHA: FEBRERO 2025	
	PROFESIONAL RESPONSABLE:	ESPECIALIDAD: ARQUITECTURA	RUTA DEL ARCHIVO	
UBICACION: Parque Historia de la Medicina Peruana SIN Alt. Cdra. 13 Av. Grau - Cercado de Lima - Lima, Perú		PLANO: AGUA FRIA	ESCALA: 1:50	DIBUJO:
			LÁMINA: IE-01 REV: 0	

NOTA

SE PLANTEA UNA NEVA RED DE DESAGUE EL CUAL SE PUEDE REPLANTAR AL MOMENTO DE REALIZAR LA EJECUCION DEL SERVICIO DE MANTENIMIENTO.

LAS TUBERIAS DE DESAGUE SERAN TIPO PESADAS

SIMBOLOGIA INSTALACION SANITARIA-DESAGUE	
	SALIDA DE DESAGUE DE PVC SAL 2" Y 4"
	TUBERIA DE 2" DE PVC PESADO
	TUBERIA DE 4" DE PVC PESADO
	REGISTRO DE BRONCE D=4"
	SUMIDERO DE BRONCE D=2"

RED DE DISTRIBUCION DE LA INSTALACION DE DESAGUE

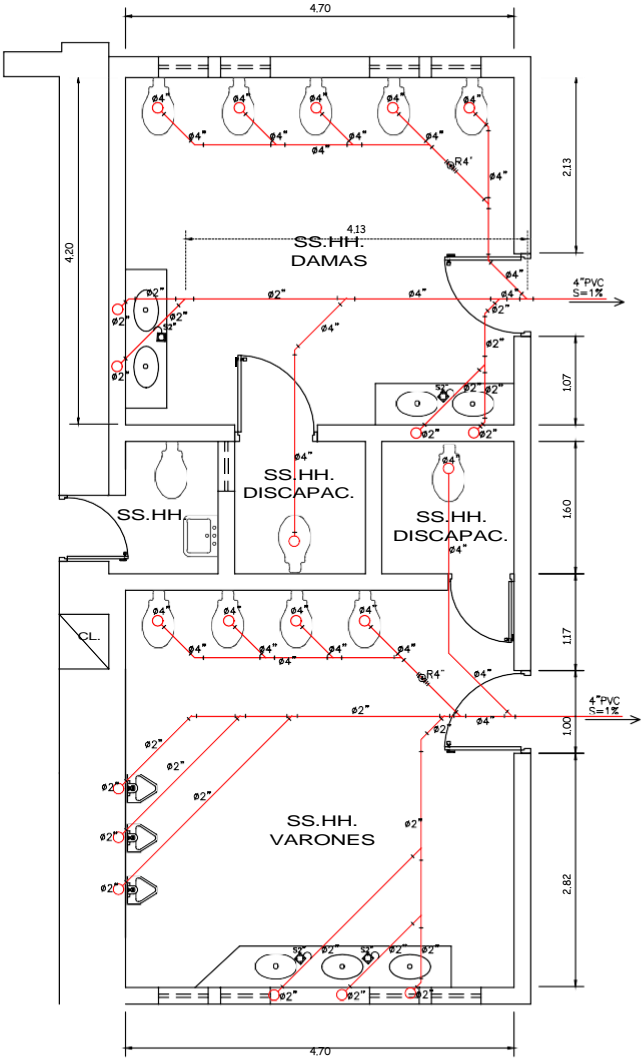

BAÑO PUBLICO UNIDAD DE ESTADISTICAS

1ER NIVEL

ESC. 1/50

<div>MINISTERIO DE SALUD</div> <div></div> <div>UBICACION</div> <div>Parque Historia de la Medicina Peruana S/N Al. Colón 13 Av. Grau - Cercado de Lima, Lima, Perú</div>	<div>SERVICIO:</div> <div>MANTENIMIENTO DE SS.HH. PUBLICO COSTADO ESTADISTICA DEL INDM</div>	<div>REVISADO:</div> <div>OFICINA DE SERVICIOS GENERALES Y MANTENIMIENTO</div>	<div>FECHA:</div> <div>FEBRERO 2025</div>
	<div>PROFESIONAL RESPONSABLE:</div>	<div>ESPECIALIZADO:</div> <div>ARQUITECTURA</div>	<div>ESCALA:</div> <div>1:50</div> <div>DIBUJO:</div>
		<div>PLANO:</div> <div>SEDAGUE</div>	<div>LÁMINA:</div> <div>IS-01</div>
			<div>REVISOR:</div>

NOTA

SE PLANTEA UNA NEVA RED DE AGUA EL CUAL SE PUEDE REPLANTAR AL MOMENTO DE REALIZAR LA EJECUCION DEL SERVICIO DE MANTENIMIENTO.

LAS TUBERIAS DE AGUA SERAN C-10

SIMBOLOGIA INSTALACION SANITARIA- AGUA	
○	SALIDA DE AGUA FRIA TUBERIA PVC-SAP 1/2"
○	SALIDA DE AGUA FRIA TUBERIA PVC-SAP 1"
- 1/2" -	TUBERIA DE PVC SAP DE 1/2"
- 1" -	TUBERIA DE PVC SAP DE 1"
└─┘	CODO DE 90° DE PVC - SAP
├─┤	T DE PVC - SAP

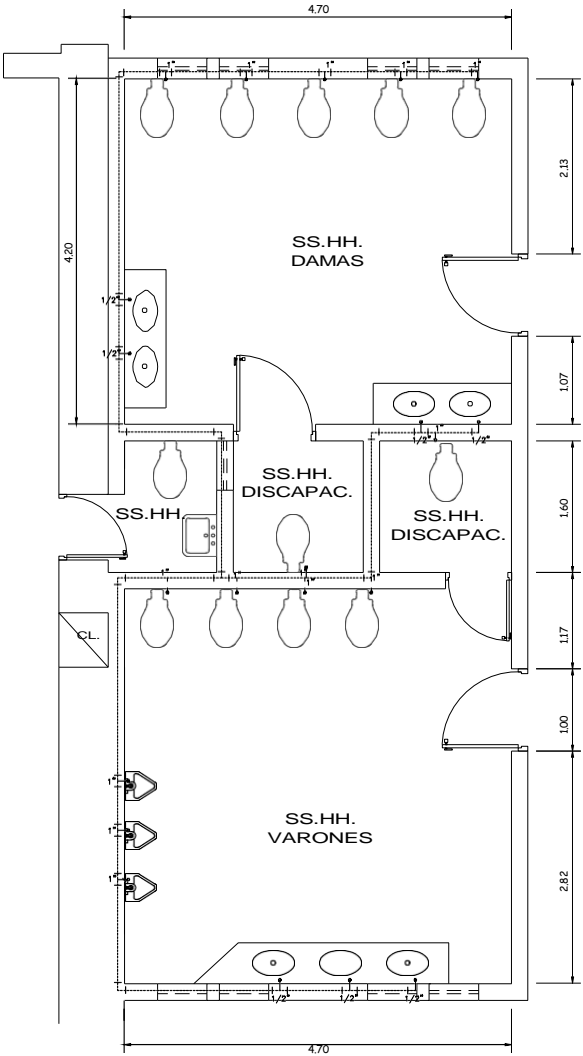

RED DE DISTRIBUCION DE LA INSTALACION DE AGUA



BAÑO PUBLICO UNIDAD DE ESTADISTICAS

1ER NIVEL

ESC. 1/50

<div>MINISTERIO DE SALUD</div> <div>  </div> <div>PROYECTO:</div> <div>Parque Historia de la Medicina Peruana S/N Alt. Cdra. 13 Av. Grau - Cercado de Lima - Lima, Perú</div>	SERVICIO:	REVISADO:	FECHA:
	MANTENIMIENTO DE SS.HH. PUBLICO COSTADO ESTADISTICA DEL HNDM	OFICINA DE SERVICIOS GENERALES Y MANTENIMIENTO	FEBRERO 2025
	PROFESIONAL RESPONSABLE:	ESPECIALIDAD:	ESCALA: 150 DIBUJO:
		ARQUITECTURA	
		PLANO:	LÁMINA:
		AGUA FRIA	IS-02
			REVISOR:

PLANO DE UBICACION

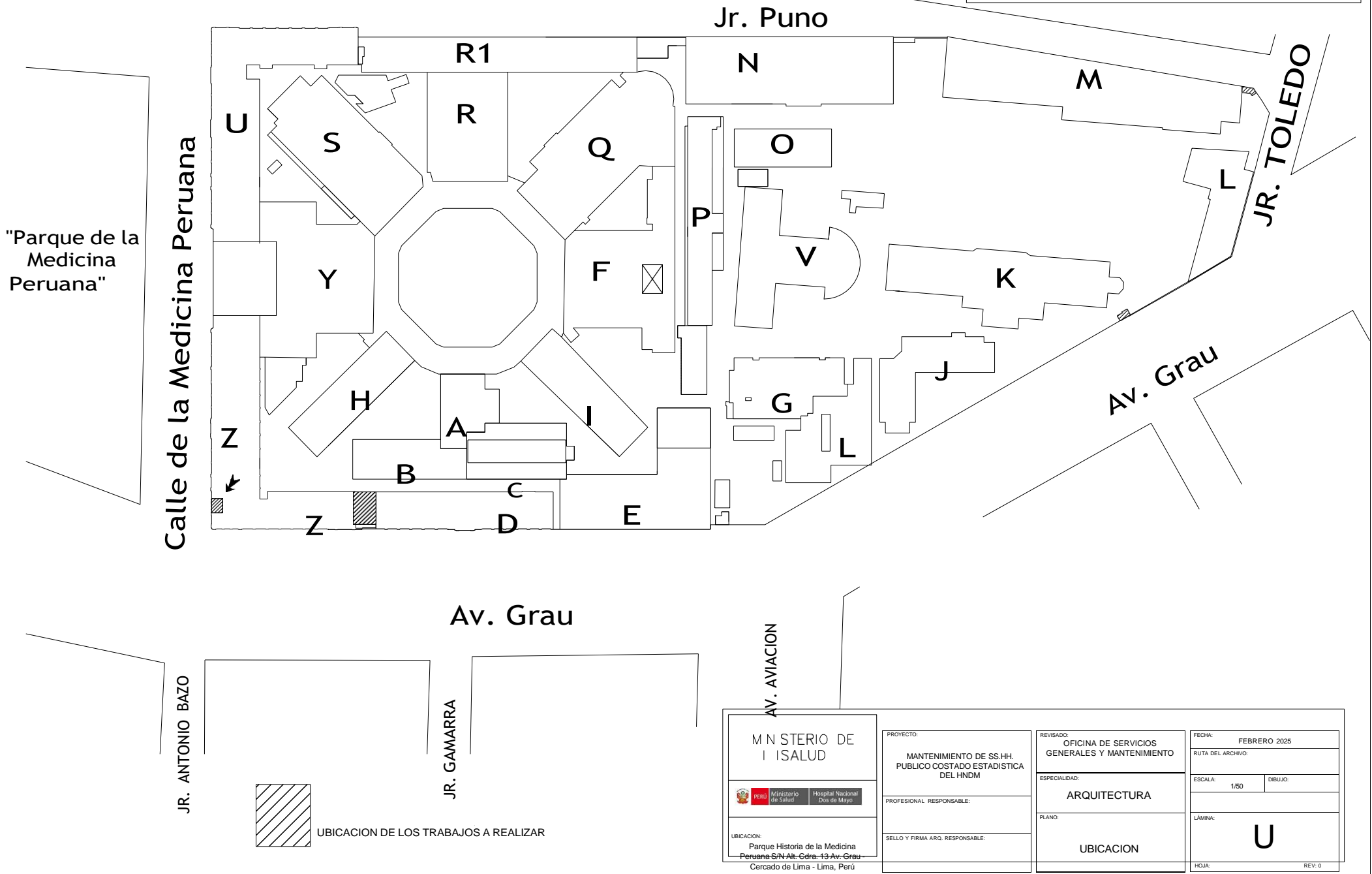

<b>MINISTERIO DE SALUD</b>  UBICACION: Parque Historia de la Medicina Peruana S/N Alt. Cdta. 13 Av. Grau Cercado de Lima - Lima, Perú	PROYECTO: MANTENIMIENTO DE SS.HH. PUBLICO COSTADO ESTADISTICA DEL HNDM	REVISADO: OFICINA DE SERVICIOS GENERALES Y MANTENIMIENTO	FECHA: FEBRERO 2025
	PROFESIONAL RESPONSABLE:	ESPECIALIDAD: ARQUITECTURA	RUTA DEL ARCHIVO:
	SELLO Y FIRMA ARQ. RESPONSABLE:	PLANO: UBICACION	ESCALA: 1/50
			DIBUJO:
			LAMINA: U
			HOJA: REV: 0