

BASES ESTÁNDAR DE ADJUDICACIÓN SIMPLIFICADA PARA LA CONTRATACIÓN DE SERVICIOS EN GENERAL

Aprobado mediante Directiva N°001-2019-OSCE/CD



SUB DIRECCIÓN DE NORMATIVIDAD – DIRECCIÓN TÉCNICO NORMATIVA
ORGANISMO SUPERVISOR DE LAS CONTRATACIONES DEL ESTADO - OSCE

SIMBOLOGÍA UTILIZADA:

N°	Símbolo	Descripción
1	[ABC] / [.....]	La información solicitada dentro de los corchetes sombreados debe ser completada por la Entidad durante la elaboración de las bases.
2	[ABC] / [.....]	Es una indicación, o información que deberá ser completada por la Entidad con posterioridad al otorgamiento de la buena pro para el caso específico de la elaboración de la PROFORMA DEL CONTRATO; o por los proveedores, en el caso de los ANEXOS de la oferta.
3	<div>Importante</div> <ul style="list-style-type: none"> • Abc 	Se refiere a consideraciones importantes a tener en cuenta por el órgano encargado de las contrataciones o comité de selección, según corresponda y por los proveedores.
4	<div>Advertencia</div> <ul style="list-style-type: none"> • Abc 	Se refiere a advertencias a tener en cuenta por el órgano encargado de las contrataciones o comité de selección, según corresponda y por los proveedores.
5	<div>Importante para la Entidad</div> <ul style="list-style-type: none"> • Xyz 	Se refiere a consideraciones importantes a tener en cuenta por el órgano encargado de las contrataciones o comité de selección, según corresponda y deben ser eliminadas una vez culminada la elaboración de las bases.

CARACTERÍSTICAS DEL DOCUMENTO:

Las bases estándar deben ser elaboradas en formato WORD, y deben tener las siguientes características:

N°	Características	Parámetros
1	Márgenes	Superior : 2.5 cm Inferior: 2.5 cm Izquierda: 2.5 cm Derecha: 2.5 cm
2	Fuente	Arial
3	Estilo de Fuente	Normal: Para el contenido en general Cursiva: Para el encabezado y pie de página Para las Consideraciones importantes (Ítem 3 del cuadro anterior)
4	Color de Fuente	Automático: Para el contenido en general Azul : Para las Consideraciones importantes (Ítem 3 del cuadro anterior)
5	Tamaño de Letra	16 : Para las dos primeras hojas de las Secciones General y Específica 11 : Para el nombre de los Capítulos. 10 : Para el cuerpo del documento en general 9 : Para el encabezado y pie de página Para el contenido de los cuadros, pudiendo variar, según la necesidad 8 : Para las Notas al pie
6	Alineación	Justificada: Para el contenido en general y notas al pie. Centrada : Para la primera página, los títulos de las Secciones y nombres de los Capítulos)
7	Interlineado	Sencillo
8	Espaciado	Anterior : 0 Posterior : 0
9	Subrayado	Para los nombres de las Secciones y para resaltar o hacer hincapié en algún concepto

INSTRUCCIONES DE USO:

- Una vez registrada la información solicitada dentro de los corchetes sombreados en gris, el texto deberá quedar en letra tamaño 10, con estilo normal, sin formato de negrita y sin sombreado.
- La nota **IMPORTANTE** no puede ser modificada ni eliminada en la Sección General. En el caso de la Sección Específica debe seguirse la instrucción que se indica en dicha nota.

Elaboradas en enero de 2019

Modificadas en marzo, junio y diciembre de 2019, julio 2020, julio y diciembre 2021, junio y octubre de 2022

BASES INTEGRADAS

**ADJUDICACIÓN SIMPLIFICADA Nº
004-2023-OGESS-AH/CS**

PRIMERA CONVOCATORIA

**CONTRATACION DEL SERVICIO DE MANTENIMIENTO
CORRECTIVO DE ELEMENTOS NO ESTRUCTURALES
PINTADO EXTERIOR Y CAMBIO DE COBERTURA DEL
HOSPITAL II-1 TOCACHE - RED DE SALUD TOCACHE,
REGION SAN MARTIN**

DEBER DE COLABORACIÓN

La Entidad y todo proveedor que se someta a las presentes Bases, sea como participante, postor y/o contratista, deben conducir su actuación conforme a los principios previstos en la Ley de Contrataciones del Estado.

En este contexto, se encuentran obligados a prestar su colaboración al OSCE y a la Secretaría Técnica de la Comisión de Defensa de la Libre Competencia del INDECOPI, en todo momento según corresponda a sus competencias, a fin de comunicar presuntos casos de fraude, colusión y corrupción por parte de los funcionarios y servidores de la Entidad, así como los proveedores y demás actores que participan en el proceso de contratación.

De igual forma, deben poner en conocimiento del OSCE y a la Secretaría Técnica de la Comisión de Defensa de la Libre Competencia del INDECOPI los indicios de conductas anticompetitivas que se presenten durante el proceso de contratación, en los términos del Decreto Legislativo N° 1034, "Ley de Represión de Conductas Anticompetitivas", o norma que la sustituya, así como las demás normas de la materia.

La Entidad y todo proveedor que se someta a las presentes Bases, sea como participante, postor y/o contratista del proceso de contratación deben permitir al OSCE o a la Secretaría Técnica de la Comisión de Defensa de la Libre Competencia del INDECOPI el acceso a la información referida a las contrataciones del Estado que sea requerida, prestar testimonio o absolución de posiciones que se requieran, entre otras formas de colaboración.

SECCIÓN GENERAL

DISPOSICIONES COMUNES DEL PROCEDIMIENTO DE SELECCIÓN

(ESTA SECCIÓN NO DEBE SER MODIFICADA EN NINGÚN EXTREMO, BAJO SANCIÓN DE NULIDAD)

CAPÍTULO I ETAPAS DEL PROCEDIMIENTO DE SELECCIÓN

1.1. REFERENCIAS

Cuando en el presente documento se mencione la palabra Ley, se entiende que se está haciendo referencia a la Ley N° 30225, Ley de Contrataciones del Estado, y cuando se mencione la palabra Reglamento, se entiende que se está haciendo referencia al Reglamento de la Ley de Contrataciones del Estado aprobado por Decreto Supremo N° 344-2018-EF.

Las referidas normas incluyen sus respectivas modificaciones, de ser el caso.

1.2. CONVOCATORIA

Se realiza a través de su publicación en el SEACE de conformidad con lo señalado en el artículo 54 del Reglamento, en la fecha señalada en el calendario del procedimiento de selección, debiendo adjuntar las bases y resumen ejecutivo.

1.3. REGISTRO DE PARTICIPANTES

El registro de participantes se realiza conforme al artículo 55 del Reglamento. En el caso de un consorcio, basta que se registre uno (1) de sus integrantes.

Importante

- *Para registrarse como participante en un procedimiento de selección convocado por las Entidades del Estado Peruano, es necesario que los proveedores cuenten con inscripción vigente y estar habilitados ante el Registro Nacional de Proveedores (RNP) que administra el Organismo Supervisor de las Contrataciones del Estado (OSCE). Para obtener mayor información, se puede ingresar a la siguiente dirección electrónica: www.rnp.gob.pe.*
- *Los proveedores que deseen registrar su participación deben ingresar al SEACE utilizando su Certificado SEACE (usuario y contraseña). Asimismo, deben observar las instrucciones señaladas en el documento de orientación "Guía para el registro de participantes electrónico" publicado en <https://www2.seace.gob.pe/>.*
- *En caso los proveedores no cuenten con inscripción vigente en el RNP y/o se encuentren inhabilitados o suspendidos para ser participantes, postores y/o contratistas, el SEACE restringirá su registro, quedando a potestad de estos intentar nuevamente registrar su participación en el procedimiento de selección en cualquier otro momento, dentro del plazo establecido para dicha etapa, siempre que haya obtenido la vigencia de su inscripción o quedado sin efecto la sanción que le impuso el Tribunal de Contrataciones del Estado.*

1.4. FORMULACIÓN DE CONSULTAS Y OBSERVACIONES A LAS BASES

La formulación de consultas y observaciones a las bases se efectúa de conformidad con lo establecido en los numerales 72.1 y 72.2 del artículo 72 del Reglamento, así como el literal a) del artículo 89 del Reglamento.

Importante

BASES INTEGRADAS

No pueden formularse consultas ni observaciones respecto del contenido de una ficha de homologación aprobada. Las consultas y observaciones que se formulen sobre el particular, se tienen como no presentadas.

1.5. ABSOLUCIÓN DE CONSULTAS, OBSERVACIONES E INTEGRACIÓN DE BASES

La absolución de consultas, observaciones e integración de las bases se realizan conforme a las disposiciones previstas en el numeral 72.4 del artículo 72 del Reglamento y el literal a) del artículo 89 del Reglamento.

Importante

- *No se absolverán consultas y observaciones a las bases que se presenten en forma física.*
- *Cuando exista divergencia entre lo indicado en el pliego de absolución de consultas y observaciones y la integración de bases, prevalece lo absuelto en el referido pliego; sin perjuicio, del deslinde de responsabilidades correspondiente.*

1.6. FORMA DE PRESENTACIÓN DE OFERTAS

Las ofertas se presentan conforme lo establecido en el artículo 59 y en el artículo 90 del Reglamento.

Las declaraciones juradas, formatos o formularios previstos en las bases que conforman la oferta deben estar debidamente firmados por el postor (firma manuscrita o digital, según la Ley N° 27269, Ley de Firmas y Certificados Digitales¹). Los demás documentos deben ser visados por el postor. En el caso de persona jurídica, por su representante legal, apoderado o mandatario designado para dicho fin y, en el caso de persona natural, por este o su apoderado. No se acepta el pegado de la imagen de una firma o visto. Las ofertas se presentan foliadas.

Importante

- *Los formularios electrónicos que se encuentran en el SEACE y que los proveedores deben llenar para presentar sus ofertas, tienen carácter de declaración jurada.*
- *En caso la información contenida en los documentos escaneados que conforman la oferta no coincida con lo declarado a través del SEACE, prevalece la información declarada en los documentos escaneados.*
- *No se tomarán en cuenta las ofertas que se presenten en físico a la Entidad.*

1.7. PRESENTACIÓN Y APERTURA DE OFERTAS

El participante presentará su oferta de manera electrónica a través del SEACE, desde las 00:01 horas hasta las 23:59 horas del día establecido para el efecto en el cronograma del procedimiento; adjuntando el archivo digitalizado que contenga los documentos que conforman la oferta de acuerdo a lo requerido en las bases.

El participante debe verificar antes de su envío, bajo su responsabilidad, que el archivo pueda ser descargado y su contenido sea legible.

¹ Para mayor información sobre la normativa de firmas y certificados digitales ingresar a: <https://www.indecopi.gob.pe/web/firmas-digitales/firmar-y-certificados-digitales>

Importante

Los integrantes de un consorcio no pueden presentar ofertas individuales ni conformar más de un consorcio en un procedimiento de selección, o en un determinado ítem cuando se trate de procedimientos de selección según relación de ítems.

En la apertura electrónica de la oferta, el órgano encargado de las contrataciones o el comité de selección, según corresponda, verifica la presentación de lo exigido en la sección específica de las bases de conformidad con el numeral 73.2 del artículo 73 del Reglamento y determina si las ofertas responden a las características y/o requisitos y condiciones de los Términos de Referencia, detallados en la sección específica de las bases. De no cumplir con lo requerido, la oferta se considera no admitida.

1.8. EVALUACIÓN DE LAS OFERTAS

La evaluación de las ofertas se realiza conforme a lo establecido en el numeral 74.1 y el literal a) del numeral 74.2 del artículo 74 del Reglamento.

En el supuesto de que dos (2) o más ofertas empaten, la determinación del orden de prelación de las ofertas empatadas se efectúa siguiendo estrictamente el orden establecido en el numeral 91.1 del artículo 91 del Reglamento.

El desempate mediante sorteo se realiza de manera electrónica a través del SEACE.

Importante

En el caso de contratación de servicios en general que se presten fuera de la provincia de Lima y Callao, cuyo valor estimado no supere los doscientos mil Soles (S/ 200,000.00), a solicitud del postor se asigna una bonificación equivalente al diez por ciento (10%) sobre el puntaje total obtenido por los postores con domicilio en la provincia donde prestará el servicio, o en las provincias colindantes, sean o no pertenecientes al mismo departamento o región. El domicilio es el consignado en la constancia de inscripción ante el RNP². Lo mismo aplica en el caso de procedimientos de selección por relación de ítems, cuando algún ítem no supera el monto señalado anteriormente.

1.9. CALIFICACIÓN DE OFERTAS

La calificación de las ofertas se realiza conforme a lo establecido en los numerales 75.1 y 75.2 del artículo 75 del Reglamento.

1.10. SUBSANACIÓN DE LAS OFERTAS

La subsanación de las ofertas se sujeta a lo establecido en el artículo 60 del Reglamento. El plazo que se otorgue para la subsanación no puede ser inferior a un (1) día hábil

La solicitud de subsanación se realiza de manera electrónica a través del SEACE y será remitida al correo electrónico consignado por el postor al momento de realizar su inscripción en el RNP, siendo su responsabilidad el permanente seguimiento de las notificaciones a dicho correo. La notificación de la solicitud se entiende efectuada el día de su envío al correo electrónico.

² La constancia de inscripción electrónica se visualizará en el portal web del Registro Nacional de Proveedores: www.rnp.gob.pe

La presentación de las subsanaciones se realiza a través del SEACE. No se tomará en cuenta la subsanación que se presente en físico a la Entidad.

1.11. RECHAZO DE LAS OFERTAS

Previo al otorgamiento de la buena pro, el órgano encargado de las contrataciones o el comité de selección, según corresponda, revisa las ofertas económicas que cumplen los requisitos de calificación, de conformidad con lo establecido para el rechazo de ofertas, previsto en el artículo 68 del Reglamento, de ser el caso.

De rechazarse alguna de las ofertas calificadas, el órgano encargado de las contrataciones o el comité de selección, según corresponda, revisa el cumplimiento de los requisitos de calificación de los postores que siguen en el orden de prelación, en caso las hubiere.

1.12. OTORGAMIENTO DE LA BUENA PRO

Definida la oferta ganadora, el órgano encargado de las contrataciones o el comité de selección, según corresponda, otorga la buena pro mediante su publicación en el SEACE, incluyendo el cuadro comparativo y las actas debidamente motivadas de los resultados de la admisión, no admisión, evaluación, calificación, descalificación, rechazo y el otorgamiento de la buena pro.

1.13. CONSENTIMIENTO DE LA BUENA PRO

Cuando se hayan presentado dos (2) o más ofertas, el consentimiento de la buena pro se produce a los cinco (5) días hábiles siguientes de la notificación de su otorgamiento, sin que los postores hayan ejercido el derecho de interponer el recurso de apelación.

En caso que se haya presentado una sola oferta, el consentimiento de la buena pro se produce el mismo día de la notificación de su otorgamiento.

El consentimiento del otorgamiento de la buena pro se publica en el SEACE al día hábil siguiente de producido.

Importante

Una vez consentido el otorgamiento de la buena pro, el órgano encargado de las contrataciones o el órgano de la Entidad al que se haya asignado tal función realiza la verificación de la oferta presentada por el postor ganador de la buena pro conforme lo establecido en el numeral 64.6 del artículo 64 del Reglamento.

CAPÍTULO II

SOLUCIÓN DE CONTROVERSIAS DURANTE EL PROCEDIMIENTO DE SELECCIÓN

2.1. RECURSO DE APELACIÓN

A través del recurso de apelación se pueden impugnar los actos dictados durante el desarrollo del procedimiento de selección hasta antes del perfeccionamiento del contrato.

El recurso de apelación se presenta ante la Entidad convocante, y es conocido y resuelto por su Titular, cuando el valor estimado sea igual o menor a cincuenta (50) UIT. Cuando el valor estimado sea mayor a dicho monto, el recurso de apelación se presenta ante y es resuelto por el Tribunal de Contrataciones del Estado.

En los procedimientos de selección según relación de ítems, el valor estimado total del procedimiento determina ante quién se presenta el recurso de apelación.

Los actos que declaren la nulidad de oficio, la cancelación del procedimiento de selección y otros actos emitidos por el Titular de la Entidad que afecten la continuidad de este, se impugnan ante el Tribunal de Contrataciones del Estado.

Importante

- *Una vez otorgada la buena pro, el órgano encargado de las contrataciones o el comité de selección, según corresponda, está en la obligación de permitir el acceso de los participantes y postores al expediente de contratación, salvo la información calificada como secreta, confidencial o reservada por la normativa de la materia, a más tardar dentro del día siguiente de haberse solicitado por escrito.*

Luego de otorgada la buena pro no se da a conocer las ofertas cuyos requisitos de calificación no fueron analizados y revisados por el órgano encargado de las contrataciones o el comité de selección, según corresponda.

- *A efectos de recoger la información de su interés, los postores pueden valerse de distintos medios, tales como: (i) la lectura y/o toma de apuntes, (ii) la captura y almacenamiento de imágenes, e incluso (iii) pueden solicitar copia de la documentación obrante en el expediente, siendo que, en este último caso, la Entidad deberá entregar dicha documentación en el menor tiempo posible, previo pago por tal concepto.*
- *El recurso de apelación se presenta ante la Mesa de Partes del Tribunal o ante las oficinas desconcentradas del OSCE, o en la Unidad de Trámite Documentario de la Entidad, según corresponda.*

2.2. PLAZOS DE INTERPOSICIÓN DEL RECURSO DE APELACIÓN

La apelación contra el otorgamiento de la buena pro o contra los actos dictados con anterioridad a ella se interpone dentro de los cinco (5) días hábiles siguientes de haberse notificado el otorgamiento de la buena pro.

La apelación contra los actos dictados con posterioridad al otorgamiento de la buena pro, contra la declaración de nulidad, cancelación y declaratoria de desierto del procedimiento, se interpone dentro de los cinco (5) días hábiles siguientes de haberse tomado conocimiento del acto que se desea impugnar.

OFICINA DE GESTION DE SERVICIOS DE SALUD ALTO HUALLAGA

ADJUDICACION

SIMPLIFICADA

Nº

004

-2023-OGESS-AH/CS - CONTRATACION DEL SERVICIO DE MANTENIMIENTO CORRECTIVO DE
ELEMENTOS NO ESTRUCTURALES PINTADO EXTERIOR Y CAMBIO DE COBERTURA DEL HOSPITAL II-1
TOCACHE - RED DE SALUD TOCACHE, REGION SAN MARTIN

BASES INTEGRADAS

CAPÍTULO III DEL CONTRATO

3.1. PERFECCIONAMIENTO DEL CONTRATO

Los plazos y el procedimiento para perfeccionar el contrato se realiza conforme a lo indicado en el artículo 141 del Reglamento.

El contrato se perfecciona con la suscripción del documento que lo contiene, salvo en los contratos cuyo monto del valor estimado no supere los doscientos mil Soles (S/ 200,000.00), en los que se puede perfeccionar con la recepción de la orden de servicios, conforme a lo previsto en la sección específica de las bases.

En el caso de procedimientos de selección por relación de ítems, se puede perfeccionar el contrato con la suscripción del documento o con la recepción de una orden de servicios, cuando el valor estimado del ítem corresponda al parámetro establecido en el párrafo anterior.

Importante

El órgano encargado de las contrataciones o el comité de selección, según corresponda, debe consignar en la sección específica de las bases la forma en que se perfeccionará el contrato, sea con la suscripción del contrato o la recepción de la orden de servicios. En caso la Entidad perfeccione el contrato con la recepción de la orden de servicios no debe incluir la proforma del contrato establecida en el Capítulo V de la sección específica de las bases.

Para perfeccionar el contrato, el postor ganador de la buena pro debe presentar los documentos señalados en el artículo 139 del Reglamento y los previstos en la sección específica de las bases.

3.2. GARANTÍAS

Las garantías que deben otorgar los postores y/o contratistas, según corresponda, son las de fiel cumplimiento del contrato y por los adelantos.

3.2.1. GARANTÍA DE FIEL CUMPLIMIENTO

Como requisito indispensable para perfeccionar el contrato, el postor ganador debe entregar a la Entidad la garantía de fiel cumplimiento del mismo por una suma equivalente al diez por ciento (10%) del monto del contrato original. Esta se mantiene vigente hasta la conformidad de la recepción de la prestación a cargo del contratista.

3.2.2. GARANTÍA DE FIEL CUMPLIMIENTO POR PRESTACIONES ACCESORIAS

En las contrataciones que conllevan la ejecución de prestaciones accesorias, tales como mantenimiento, reparación o actividades afines, se otorga una garantía adicional por una suma equivalente al diez por ciento (10%) del monto del contrato de la prestación accesoria, la misma que debe ser renovada periódicamente hasta el cumplimiento total de las obligaciones garantizadas.

Importante

- *En los contratos cuyos montos sean iguales o menores a doscientos mil Soles (S/ 200,000.00), no corresponde presentar garantía de fiel cumplimiento de contrato ni garantía de fiel cumplimiento por prestaciones accesorias. Dicha excepción también aplica a los contratos derivados de procedimientos de selección por relación de ítems, cuando el monto del ítem adjudicado o la sumatoria de los montos de los ítems adjudicados no superen el monto señalado anteriormente, conforme a lo dispuesto en el literal a) del artículo 152 del Reglamento.*
- *En los contratos periódicos de prestación de servicios en general que celebren las Entidades con las micro y pequeñas empresas, estas últimas pueden otorgar como garantía de fiel cumplimiento el diez por ciento (10%) del monto del contrato, porcentaje que es retenido por la Entidad durante la primera mitad del número total de pagos a realizarse, de forma prorrateada en cada pago, con cargo a ser devuelto a la finalización del mismo, conforme lo establecen los numerales 149.4 y 149.5 del artículo 149 del Reglamento y el numeral 151.2 del artículo 151 del Reglamento.*

3.2.3. GARANTÍA POR ADELANTO

En caso se haya previsto en la sección específica de las bases la entrega de adelantos, el contratista debe presentar una garantía emitida por idéntico monto conforme a lo estipulado en el artículo 153 del Reglamento.

3.3. REQUISITOS DE LAS GARANTÍAS

Las garantías que se presenten deben ser incondicionales, solidarias, irrevocables y de realización automática en el país, al solo requerimiento de la Entidad. Asimismo, deben ser emitidas por empresas que se encuentren bajo la supervisión directa de la Superintendencia de Banca, Seguros y Administradoras Privadas de Fondos de Pensiones y que cuenten con clasificación de riesgo B o superior. Asimismo, deben estar autorizadas para emitir garantías; o estar consideradas en la última lista de bancos extranjeros de primera categoría que periódicamente publica el Banco Central de Reserva del Perú.

Importante

Corresponde a la Entidad verificar que las garantías presentadas por el postor ganador de la buena pro y/o contratista cumplan con los requisitos y condiciones necesarios para su aceptación y eventual ejecución, sin perjuicio de la determinación de las responsabilidades funcionales que correspondan.

Advertencia

Los funcionarios de las Entidades no deben aceptar garantías emitidas bajo condiciones distintas a las establecidas en el presente numeral, debiendo tener en cuenta lo siguiente:

- 1. La clasificadora de riesgo que asigna la clasificación a la empresa que emite la garantía debe encontrarse listada en el portal web de la SBS (<http://www.sbs.gob.pe/sistema-financiero/clasificadoras-de-riesgo>).*
- 2. Se debe identificar en la página web de la clasificadora de riesgo respectiva, cuál es la clasificación vigente de la empresa que emite la garantía, considerando la vigencia a la fecha de emisión de la garantía.*
- 3. Para fines de lo establecido en el artículo 148 del Reglamento, la clasificación de riesgo B, incluye las clasificaciones B+ y B.*

4. Si la empresa que otorga la garantía cuenta con más de una clasificación de riesgo emitida por distintas empresas listadas en el portal web de la SBS, bastará que en una de ellas cumpla con la clasificación mínima establecida en el Reglamento.

En caso exista alguna duda sobre la clasificación de riesgo asignada a la empresa emisora de la garantía, se deberá consultar a la clasificadora de riesgos respectiva.

De otro lado, además de cumplir con el requisito referido a la clasificación de riesgo, a efectos de verificar si la empresa emisora se encuentra autorizada por la SBS para emitir garantías, debe revisarse el portal web de dicha Entidad (<http://www.sbs.gob.pe/sistema-financiero/relacion-de-empresas-que-se-encuentran-autorizadas-a-emitar-cartas-fianza>).

Los funcionarios competentes deben verificar la autenticidad de la garantía a través de los mecanismos establecidos (consulta web, teléfono u otros) por la empresa emisora.

3.4. EJECUCIÓN DE GARANTÍAS

La Entidad puede solicitar la ejecución de las garantías conforme a los supuestos contemplados en el artículo 155 del Reglamento.

3.5. ADELANTOS

La Entidad puede entregar adelantos directos al contratista, los que en ningún caso exceden en conjunto del treinta por ciento (30%) del monto del contrato original, siempre que ello haya sido previsto en la sección específica de las bases.

3.6. PENALIDADES

3.6.1. PENALIDAD POR MORA EN LA EJECUCIÓN DE LA PRESTACIÓN

En caso de retraso injustificado del contratista en la ejecución de las prestaciones objeto del contrato, la Entidad le aplica automáticamente una penalidad por mora por cada día de atraso, de conformidad con el artículo 162 del Reglamento.

3.6.2. OTRAS PENALIDADES

La Entidad puede establecer penalidades distintas a la mencionada en el numeral precedente, según lo previsto en el artículo 163 del Reglamento y lo indicado en la sección específica de las bases.

Estos dos tipos de penalidades se calculan en forma independiente y pueden alcanzar cada una un monto máximo equivalente al diez por ciento (10%) del monto del contrato vigente, o de ser el caso, del ítem que debió ejecutarse.

3.7. INCUMPLIMIENTO DEL CONTRATO

Las causales para la resolución del contrato, serán aplicadas de conformidad con el artículo 36 de la Ley y 164 del Reglamento.

3.8. PAGOS

El pago se realiza después de ejecutada la respectiva prestación, pudiendo contemplarse pagos

BASES INTEGRADAS

a cuenta, según la forma establecida en la sección específica de las bases o en el contrato.

La Entidad paga las contraprestaciones pactadas a favor del contratista dentro de los diez (10) días calendario siguientes de otorgada la conformidad de los servicios, siempre que se verifiquen las condiciones establecidas en el contrato para ello, bajo responsabilidad del funcionario competente.

La conformidad se emite en un plazo máximo de siete (7) días de producida la recepción salvo que se requiera efectuar pruebas que permitan verificar el cumplimiento de la obligación, en cuyo caso la conformidad se emite en un plazo máximo de quince (15) días, bajo responsabilidad del funcionario que debe emitir la conformidad.

En el caso que se haya suscrito contrato con un consorcio, el pago se realizará de acuerdo a lo que se indique en el contrato de consorcio.

Advertencia

En caso de retraso en los pagos a cuenta o pago final por parte de la Entidad, salvo que se deba a caso fortuito o fuerza mayor, esta reconoce al contratista los intereses legales correspondientes, de conformidad con el artículo 39 de la Ley y 171 del Reglamento, debiendo repetir contra los responsables de la demora injustificada.

3.9. DISPOSICIONES FINALES

Todos los demás aspectos del presente procedimiento no contemplados en las bases se regirán supletoriamente por la Ley y su Reglamento, así como por las disposiciones legales vigentes.

SECCIÓN ESPECÍFICA

CONDICIONES ESPECIALES DEL PROCEDIMIENTO DE SELECCIÓN

(EN ESTA SECCIÓN LA ENTIDAD DEBERÁ COMPLETAR LA INFORMACIÓN EXIGIDA, DE ACUERDO A LAS INSTRUCCIONES INDICADAS)

CAPÍTULO I GENERALIDADES

1.1. ENTIDAD CONVOCANTE

Nombre : Oficina de Gestión de Servicios De Salud Alto Huallaga
RUC N° : 20531320574
Domicilio legal : Jr. Jorge Chavez Cdr. 7 S/N
Correo electrónico : ogessah.logistica@gmail.com

1.2. OBJETO DE LA CONVOCATORIA

El presente procedimiento de selección tiene por objeto la CONTRATACION DEL SERVICIO DE MANTENIMIENTO CORRECTIVO DE ELEMENTOS NO ESTRUCTURALES PINTADO EXTERIOR Y CAMBIO DE COBERTURA DEL HOSPITAL II-1 TOCACHE - RED DE SALUD TOCACHE, REGION SAN MARTIN.

1.3. EXPEDIENTE DE CONTRATACIÓN

El expediente de contratación fue aprobado mediante Solicitud y Aprobación de Expediente (FORMATO N° 02) N° 005-2023-OGESS-AH el 09 de marzo del 2023.

1.4. FUENTE DE FINANCIAMIENTO

Recursos Ordinarios – RO

Importante

La fuente de financiamiento debe corresponder a aquella prevista en la Ley de Equilibrio Financiero del Presupuesto del Sector Público del año fiscal en el cual se convoca el procedimiento de selección.

1.5. SISTEMA DE CONTRATACIÓN

El presente procedimiento se rige por el sistema de Suma Alzada, de acuerdo con lo establecido en el expediente de contratación respectivo.

1.6. DISTRIBUCIÓN DE LA BUENA PRO

No Aplica.

1.7. ALCANCES DEL REQUERIMIENTO

El alcance de la prestación está definido en el Capítulo III de la presente sección de las bases.

1.8. PLAZO DE PRESTACIÓN DEL SERVICIO

Los servicios materia de la presente convocatoria se prestarán en el plazo de cuarenta (40) días calendario, el cual será a partir del día siguiente de la firma de contrato y de la suscripción del acta de inicio de trabajos, en concordancia con lo establecido en el expediente de contratación.

BASES INTEGRADAS

1.9. COSTO DE REPRODUCCIÓN Y ENTREGA DE BASES

Los participantes registrados tienen el derecho de recabar un ejemplar de las bases, el cual será en digital, sin costo, previa solicitud, al siguiente correo electrónico: ogessah.logistica@gmail.com.

1.10. BASE LEGAL

- Decreto Legislativo N° 1440 – Decreto Legislativo del Sistema Nacional de Presupuesto Público.
- Ley N° 31638 – Ley de Presupuesto del Sector Público para el Año Fiscal 2023.
- Ley N° 31639 – Ley de Equilibrio Financiero del Presupuesto del Sector Público del año fiscal 2023.
- Decreto Supremo N° 082-2019-EF que Aprueba el TUO de la Ley N° 30225 – Ley de Contrataciones del Estado.
- Decreto Supremo N° 344-2018-EF que Aprueba el Reglamento de la Ley N° 30225 - Ley de Contrataciones del Estado, modificado por Decretos Supremos N° 377-2019-EF, N° 168-2020-EF, N° 250-2020-EF y N° 162-2021-EF.
- Decreto Supremo N° 004-2019-JUS que Aprueba el TUO de la Ley N° 27444 – Ley del Procedimiento Administrativo General.
- Texto Único Ordenado de la Ley N° 27806, Ley de Transparencia y de Acceso a la Información Pública, aprobado por Decreto Supremo N° 043-2003-PCM.
- Directivas y Opiniones del OSCE.
- Código Civil.
- Cualquier otra disposición legal vigente que permita desarrollar el objeto de la convocatoria, que no contravenga lo regulado por la Ley de Contrataciones del Estado.

Las referidas normas incluyen sus respectivas modificaciones, de ser el caso.

CAPÍTULO II DEL PROCEDIMIENTO DE SELECCIÓN

2.1. CALENDARIO DEL PROCEDIMIENTO DE SELECCIÓN

Según el cronograma de la ficha de selección de la convocatoria publicada en el SEACE.

Importante

De conformidad con la vigesimosegunda Disposición Complementaria Final del Reglamento, en caso la Entidad (Ministerios y sus organismos públicos, programas o proyectos adscritos) haya difundido el requerimiento a través del SEACE siguiendo el procedimiento establecido en dicha disposición, no procede formular consultas u observaciones al requerimiento.

2.2. CONTENIDO DE LAS OFERTAS

La oferta contendrá, además de un índice de documentos³, la siguiente documentación:

2.2.1. Documentación de presentación obligatoria

2.2.1.1. Documentos para la admisión de la oferta

- a) Declaración jurada de datos del postor. (**Anexo N° 1**)
- b) Documento que acredite la representación de quien suscribe la oferta.

En caso de persona jurídica, copia del certificado de vigencia de poder del representante legal, apoderado o mandatario designado para tal efecto.

En caso de persona natural, copia del documento nacional de identidad o documento análogo, o del certificado de vigencia de poder otorgado por persona natural, del apoderado o mandatario, según corresponda.

En el caso de consorcios, este documento debe ser presentado por cada uno de los integrantes del consorcio que suscriba la promesa de consorcio, según corresponda.

Advertencia

De acuerdo con el artículo 4 del Decreto Legislativo N° 1246, las Entidades están prohibidas de exigir a los administrados o usuarios la información que puedan obtener directamente mediante la interoperabilidad a que se refieren los artículos 2 y 3 de dicho Decreto Legislativo. En esa medida, si la Entidad es usuaria de la Plataforma de Interoperabilidad del Estado – PIDE⁴ y siempre que el servicio web se encuentre activo en el Catálogo de Servicios de dicha plataforma, no corresponderá exigir el certificado de vigencia de poder y/o documento nacional de identidad.

- c) Declaración jurada de acuerdo con el literal b) del artículo 52 del Reglamento (**Anexo N°2**)
- d) Declaración jurada de cumplimiento de los Términos de Referencia contenidos en

³ La omisión del índice no determina la no admisión de la oferta.

⁴ Para mayor información de las Entidades usuarias y del Catálogo de Servicios de la Plataforma de Interoperabilidad del Estado – PIDE ingresar al siguiente enlace <https://www.gobiernodigital.gob.pe/interoperabilidad/>

el numeral 3.1 del Capítulo III de la presente sección. (**Anexo N° 3**)

- e) Declaración jurada de plazo de prestación del servicio. (**Anexo N° 4**)⁵
- f) Promesa de consorcio con firmas legalizadas, de ser el caso, en la que se consigne los integrantes, el representante común, el domicilio común y las obligaciones a las que se compromete cada uno de los integrantes del consorcio, así como el porcentaje equivalente a dichas obligaciones. (**Anexo N° 5**)
- g) El precio de la oferta en Soles. Adjuntar obligatoriamente el **Anexo N° 6**.

El precio total de la oferta y los subtotales que lo componen son expresados con dos (2) decimales. Los precios unitarios pueden ser expresados con más de dos (2) decimales.

Importante

- *El órgano encargado de las contrataciones o el comité de selección, según corresponda, verifica la presentación de los documentos requeridos. De no cumplir con lo requerido, la oferta se considera no admitida.*
- *En caso de requerir estructura de costos o análisis de precios, esta se presenta para el perfeccionamiento del contrato.*

2.2.1.2. Documentos para acreditar los requisitos de calificación

Incorporar en la oferta los documentos que acreditan los “**Requisitos de Calificación**” que se detallan en el numeral 3.2 del Capítulo III de la presente sección de las bases.

2.2.2. Documentación de presentación facultativa:

- a) En el caso de microempresas y pequeñas empresas integradas por personas con discapacidad, o en el caso de consorcios conformados en su totalidad por estas empresas, deben presentar la constancia o certificado con el cual acredite su inscripción en el Registro de Empresas Promocionales para Personas con Discapacidad⁶.
- b) Solicitud de bonificación por tener la condición de micro y pequeña empresa. (**Anexo N° 11**)
- c) Los postores que apliquen el beneficio de la exoneración del IGV previsto en la Ley N° 27037, Ley de Promoción de la Inversión en la Amazonía, deben presentar la Declaración Jurada de cumplimiento de condiciones para la aplicación de la exoneración del IGV (**Anexo N° 7**).

Advertencia

El órgano encargado de las contrataciones o el comité de selección, según corresponda, no podrá exigir al postor la presentación de documentos que no hayan sido indicados en los acápites “Documentos para la admisión de la oferta”, “Requisitos de calificación” y “Factores de evaluación”.

⁵ En caso de considerar como factor de evaluación la mejora del plazo de prestación del servicio, el plazo ofertado en dicho anexo servirá también para acreditar este factor.

⁶ Dicho documento se tendrá en consideración en caso de empate, conforme a lo previsto en el artículo 91 del Reglamento.

2.3. PRESENTACIÓN DEL RECURSO DE APELACIÓN

“El recurso de apelación se presenta ante la Unidad de Trámite Documentario de la Entidad.

En caso el participante o postor opte por presentar recurso de apelación y por otorgar la garantía mediante depósito en cuenta bancaria, se debe realizar el abono en:

N ° de Cuenta : **00-498-000657**

Banco : **BANCO DE LA NACION**

N° CCI : **018-498-00049800065760**

2.4. REQUISITOS PARA PERFECCIONAR EL CONTRATO

El postor ganador de la buena pro debe presentar los siguientes documentos para perfeccionar el contrato:

- a) Garantía de fiel cumplimiento del contrato.
- b) Garantía de fiel cumplimiento por prestaciones accesorias, de ser el caso.
- c) Contrato de consorcio con firmas legalizadas ante Notario de cada uno de los integrantes, de ser el caso.
- d) Código de cuenta interbancaria (CCI) o, en el caso de proveedores no domiciliados, el número de su cuenta bancaria y la entidad bancaria en el exterior.
- e) Copia de la vigencia del poder del representante legal de la empresa que acredite que cuenta con facultades para perfeccionar el contrato, cuando corresponda.
- f) Copia de DNI del postor en caso de persona natural, o de su representante legal en caso de persona jurídica.

Advertencia

De acuerdo con el artículo 4 del Decreto Legislativo N° 1246, las Entidades están prohibidas de exigir a los administrados o usuarios la información que puedan obtener directamente mediante la interoperabilidad a que se refieren los artículos 2 y 3 de dicho Decreto Legislativo. En esa medida, si la Entidad es usuaria de la Plataforma de Interoperabilidad del Estado – PIDE⁷ y siempre que el servicio web se encuentre activo en el Catálogo de Servicios de dicha plataforma, no corresponderá exigir los documentos previstos en los literales e) y f).

- g) Domicilio para efectos de la notificación durante la ejecución del contrato.
- h) Autorización de notificación de la decisión de la Entidad sobre la solicitud de ampliación de plazo mediante medios electrónicos de comunicación⁸. (**Anexo N° 12**).
- i) Detalle de los precios unitarios del precio ofertado⁹.
- j) Estructura de costos¹⁰.

⁷ Para mayor información de las Entidades usuarias y del Catálogo de Servicios de la Plataforma de Interoperabilidad del Estado – PIDE ingresar al siguiente enlace <https://www.gobiernodigital.gob.pe/interoperabilidad/>

⁸ En tanto se implemente la funcionalidad en el SEACE, de conformidad con la Primera Disposición Complementaria Transitoria del Decreto Supremo N° 234-2022-EF.

⁹ Incluir solo en caso de la contratación bajo el sistema a suma alzada.

¹⁰ Incluir solo cuando resulte necesario para la ejecución contractual, identificar los costos de cada uno de los rubros que comprenden la oferta.

Importante

- *En caso que el postor ganador de la buena pro sea un consorcio, las garantías que presente este para el perfeccionamiento del contrato, así como durante la ejecución contractual, de ser el caso, además de cumplir con las condiciones establecidas en el artículo 33 de la Ley y en el artículo 148 del Reglamento, deben consignar expresamente el nombre completo o la denominación o razón social de los integrantes del consorcio, en calidad de garantizados, de lo contrario no podrán ser aceptadas por las Entidades. No se cumple el requisito antes indicado si se consigna únicamente la denominación del consorcio, conforme lo dispuesto en la Directiva Participación de Proveedores en Consorcio en las Contrataciones del Estado”.*
- *En los contratos periódicos de prestación de servicios en general que celebren las Entidades con las micro y pequeñas empresas, estas últimas pueden otorgar como garantía de fiel cumplimiento el diez por ciento (10%) del monto del contrato, porcentaje que es retenido por la Entidad durante la primera mitad del número total de pagos a realizarse, de forma prorrateada en cada pago, con cargo a ser devuelto a la finalización del mismo, conforme lo establece el numeral 149.4 del artículo 149 y el numeral 151.2 del artículo 151 del Reglamento. Para dicho efecto los postores deben encontrarse registrados en el REMYPE, consignando en la Declaración Jurada de Datos del Postor (Anexo N° 1) o en la solicitud de retención de la garantía durante el perfeccionamiento del contrato, que tienen la condición de MYPE, lo cual será verificado por la Entidad en el link <http://www2.trabajo.gob.pe/servicios-en-linea-2-2> opción consulta de empresas acreditadas en el REMYPE.*
- *En los contratos cuyos montos sean iguales o menores a doscientos mil Soles (S/ 200,000.00), no corresponde presentar garantía de fiel cumplimiento de contrato ni garantía de fiel cumplimiento por prestaciones accesorias. Dicha excepción también aplica a los contratos derivados de procedimientos de selección por relación de ítems, cuando el monto del ítem adjudicado o la sumatoria de los montos de los ítems adjudicados no supere el monto señalado anteriormente, conforme a lo dispuesto en el literal a) del artículo 152 del Reglamento.*

Importante

- *Corresponde a la Entidad verificar que las garantías presentadas por el postor ganador de la buena pro cumplan con los requisitos y condiciones necesarios para su aceptación y eventual ejecución, sin perjuicio de la determinación de las responsabilidades funcionales que correspondan.*
- *De conformidad con el Reglamento Consular del Perú aprobado mediante Decreto Supremo N° 076-2005-RE para que los documentos públicos y privados extendidos en el exterior tengan validez en el Perú, deben estar legalizados por los funcionarios consulares peruanos y refrendados por el Ministerio de Relaciones Exteriores del Perú, salvo que se trate de documentos públicos emitidos en países que formen parte del Convenio de la Apostilla, en cuyo caso bastará con que estos cuenten con la Apostilla de la Haya¹¹.*
- *La Entidad no puede exigir documentación o información adicional a la consignada en el presente numeral para el perfeccionamiento del contrato.*

2.5. PERFECCIONAMIENTO DEL CONTRATO

El contrato se perfecciona con la suscripción del documento que lo contiene. Para dicho efecto el postor ganador de la buena pro, dentro del plazo previsto en el artículo 141 del Reglamento, debe presentar la documentación requerida en mesa de partes de la Oficina de Gestión de

¹¹ Según lo previsto en la Opinión N° 009-2016/DTN.

Servicios de Salud Alto Huallaga sito en el Jr. Jorge Chávez cdra. 7. En horario de 07:30 a 15:30 horas.

2.6. FORMA DE PAGO

La Entidad realizará el pago de la contraprestación pactada a favor del contratista en un [único pago](#).

Para efectos del pago de las contraprestaciones ejecutadas por el contratista, la Entidad debe contar con la siguiente documentación:

- Informe del COMITÉ DE SUPERVISION Y RECEPCION DEL SERVICIO emitiendo la conformidad de la prestación efectuada.
- Comprobante de pago.
- Informe técnico.
- Acta del inicio del servicio/acta de culminación y recepción del servicio.
- Formato de acta de devolución de accesorios y/o materiales reemplazados.
- Carta de garantía.

Dicha documentación se debe presentar en **MESA DE PARTES DE LA OGESS-AH EN EL JR. JORGE CHAVEZ CDR. 7.**

CAPÍTULO III REQUERIMIENTO

Importante

De conformidad con el numeral 29.8 del artículo 29 del Reglamento, el área usuaria es responsable de la adecuada formulación del requerimiento, debiendo asegurar la calidad técnica y reducir la necesidad de su reformulación por errores o deficiencias técnicas que repercutan en el proceso de contratación.

3.1. TERMINOS DE REFERENCIA

 <p>San Martín GOBIERNO REGIONAL</p>	<p>OFICINA DE GESTIÓN DE SERVICIOS DE SALUD ALTO HUALLAGA</p> <p>ÁREA DE LOGÍSTICA - MANTENIMIENTO DE INFRAESTRUCTURA</p> <p>Año de la Unidad, la Paz y el Desarrollo</p>
<p align="center">TERMINOS DE REFERENCIA</p>	
<ol style="list-style-type: none"> 1. DEPENDENCIA QUE REQUIERE LA CONTRATACIÓN Unidad Ejecutora N° 403/ OFICINA DE GESTION DE SERVICIOS DE SALUD ALTO HUALLAGA 2. DENOMINACION DE LA CONTRATACION Contratación de la ejecución del "SERVICIO DE MANTENIMIENTO CORRECTIVO DE ELEMENTOS NO ESTRUCTURALES PINTADO EXTERIOR Y CAMBIO DE COBERTURA DEL HOSPITAL II-1 TOCACHE - RED DE SALUD TOCACHE, REGIÓN SAN MARTÍN" 3. FINALIDAD PÚBLICA Mantener en buenas condiciones de conservación y funcionamiento los ambientes, elementos de infraestructura comprendidos en el Estudio Técnico de Mantenimiento de Infraestructura del HOSPITAL II-1 TOCACHE - RED DE SALUD TOCACHE, REGIÓN SAN MARTÍN, con la finalidad de prolongar su tiempo de vida útil asegurando su correcto funcionamiento y reunir las condiciones óptimas de confort en beneficio de los usuarios. 4. ANTECEDENTES <ol style="list-style-type: none"> 4.1. Debido al desgaste ocasionado sobre los elementos y componentes de infraestructura, producto del uso normal, falta de mantenimiento, desgaste natural, accidentes, uso inadecuado o factores ambientales, en tal sentido se da la necesidad de mantenimiento de pintado total de fechada, cambio de cobertura existente entre otros del Hospital II-1 Tocache. 4.2. La OGESS AH, con su 4 Micro Redes de Salud Tocache, Progreso, Pólvora y Uchiza cuenta con 34 Establecimientos de Salud del primer nivel de atención, siendo el Hospital II-1 Dr. José Peña Portugués Tocache, la que se está interviniendo en razón a un mejoramiento integral, cerrando las brechas de infraestructura de salud y brindando mejores condiciones del servicio de salud que presta a la población de menores recursos del ámbito jurisdiccional. 4.3. Con fecha 17.01.2023 el equipo técnico de Área de Mantenimiento de Infraestructura de la OGESS/AH, realiza la visita de inspección y evaluación de las necesidades en ambientes del Hospital II-1 Dr. José Peña Portugués, Red salud Tocache, para la realización del mantenimiento de infraestructura, priorizando las siguientes necesidades: <ol style="list-style-type: none"> 4.3.1. Desmontaje y colocación de cobertura nueva de plancha galvanizada Aluzinc. 4.3.2. Vestidura de microcemento en muros de Drywall situado en las dos torres de escaleras. 4.3.3. Pintado general exterior de todo el establecimiento de salud. 4.3.4. Colocación de canaletas y montantes en techos existentes y proyectados 4.4. En ese contexto la Oficina de Gestión de Servicios de Salud Alto Huallaga de la región San Martín, considera como una de sus prioridades, atender esta necesidad, con el propósito de ejecutar las actividades de mantenimiento del Hospital II-1 Dr. José Peña Portugués, Red salud Tocache, para mantener en condiciones operativas y seguras los ambientes. 5. OBJETIVO DE LA CONTRATACION Efectuar la contratación de un proveedor especializado para ejecutar el: "SERVICIO DE MANTENIMIENTO CORRECTIVO DE ELEMENTOS NO ESTRUCTURALES PINTADO EXTERIOR Y CAMBIO DE COBERTURA DEL HOSPITAL II-1 TOCACHE - RED DE SALUD TOCACHE, REGIÓN SAN MARTÍN". 	
<p align="center">U.E. 403 / OGESS/AH – LOG - MANT. INFRAEST.</p>	

GOBIERNO REGIONAL DE SAN MARTÍN
DIRECCIÓN REGIONAL DE SALUD
OGESSAH U.E. 403

Diego Ramírez Arévalo
INFRAESTRUCTURA



OFICINA DE GESTIÓN DE SERVICIOS DE SALUD ALTO HUALLAGA

AREA DE LOGISTICA - MANTENIMIENTO DE INFRAESTRUCTURA

Año de la Unidad, la Paz y el Desarrollo

5.1. Objetivo General

- Reducir los riesgos que afectan la salud y la seguridad ocupacional en los diferentes ambientes del Hospital II-1 Dr. José Peña Portugués, Red Salud Tocache, Región San Martín.

5.2. Objetivos Específicos

- Reducir la vulnerabilidad de las edificaciones del Hospital II-1 Dr. José Peña Portugués - Tocache, en cuanto a los riesgos advertidos en coberturas internas, elementos de protección y aspecto estético del establecimiento que se menciona en el ítem. 6.1 y las cuales será debidamente detalladas en la memoria descriptiva y anexos.
- Mejorar el estado de conservación, las condiciones de funcionalidad, operación y seguridad del establecimiento.
- Mejorar los elementos arquitectónicos de los ambientes del Hospital II-1 Dr. José Peña Portugués - Tocache.
- Garantizar la operatividad de dicha intervención para un tiempo no inferior al consignado en los plazos que determine la orden de servicio o los consignados en la ley de contrataciones y sus modificaciones para estos casos.

6. ALCANCES Y DESCRIPCION DEL SERVICIO

El proveedor deberá realizar el mantenimiento correctivo de la infraestructura física del servicio del "SERVICIO DE MANTENIMIENTO CORRECTIVO DE ELEMENTOS NO ESTRUCTURALES PINTADO EXTERIOR Y CAMBIO DE COBERTURA DEL HOSPITAL II-1 TOCACHE - RED DE SALUD TOCACHE, REGIÓN SAN MARTÍN", la cual comprende la ejecución de los siguientes trabajos:

6.1. ACTIVIDADES A EJECUTAR

- Se realiza el desmontaje de cumbreras y coberturas de policarbonato en techos que se indican en los planos.
- Se realizará la colocación de cobertura de planchas de galvanizada Aluzinc color rojo en todas las coberturas priorizadas tal como indica en los planos, así mismo se procederá a la colocación de cumbreras del mismo material en los techos intervenidos.
- Se procederá a revestir con microcemento satinado gris, los muros de Drywall de las dos torres de escaleras de emergencia de la parte posterior del primer bloque del establecimiento, antes de eso se procederá a lijar y limpiar las zonas a intervenir muy cuidadosamente para tener un acabado de primera calidad.
- También se realizará el pintado interior de los ambientes de odontología del 2do piso y las áreas de enfermería 01 y 02 del 3er piso los cuales se encuentran en malas condiciones por el ingreso del agua de lluvia de la intemperie.
- Además, se procederá con el pintado exterior de todos los bloques del establecimiento de salud incluyendo las casetas de vigilancia y los Contrazocalos existentes.
- Se procederá con el suministro e instalación de canaletas trapezoidales de D=8" para eliminación de aguas pluviales en zonas donde indican en los planos, así mismo se colocará los montantes respectivos para desviación hacia montantes recolectoras existentes.
- Por último se procederá con la limpieza general de la actividad verificando la eliminación de todos los materiales orgánicos e inorgánicos que puedan haber quedado en las zonas intervenidas durante el desarrollo de la actividad.

GOBIERNO REGIONAL DE SAN MARTIN
DIRECCION REGIONAL DE SALUD
OGESSAH U.E. - 403
Diego Ramirez Arevalo
INFRAESTRUCTURA

U.E. 403 / OGESS/AH – LOG - MANT. INFRAEST.



OFICINA DE GESTIÓN DE SERVICIOS DE SALUD ALTO HUALLAGA

AREA DE LOGISTICA - MANTENIMIENTO DE INFRAESTRUCTURA

Año de la Unidad, la Paz y el Desarrollo

(Ver Anexo N°1: Memoria Descriptiva, Anexo N° 2: Especificaciones Técnicas, Anexo N° 3: Metrados, Anexo N° 4: Presupuesto, Anexo N° 5: Cronograma de Ejecución, Anexo N° 6: Planos, Anexo N° 7: Panel Fotográfico, Anexo N° 8: Acta de Inicio del Servicio/ Acta de Inspección y/u Observación del Servicio/ Acta de Culminación y Recepción del Servicio, Anexo N° 9: Formato de acta de devolución de accesorios y/o materiales reemplazados, Anexo N° 10: Formato de Carta de Garantía, Anexo N° 11: Formato de Acta de Ausencia del Personal Clave – Profesional Responsable, Anexo N° 12: Formato de Acta de no contar con EPP del Personal Programado)

La propuesta del proveedor deberá efectuarse a **TODO COSTO**, por lo que asumirá los costos indirectos, directos, administrativos, fletes excedentes, transportes, mano de obra, materiales, insumos, repuestos, seguros, plan de contingencia, pruebas y gastos que se requieren hasta la finalización de los trabajos, así como cualquier trabajo inherente que por naturaleza del servicio sea necesario. En tal sentido, el contenido de los anexos del 1 al 12 es referencial, por lo que el proveedor deberá presentar su oferta teniendo en cuenta esta condición.

El Proveedor podrá efectuar visitas técnicas a las instalaciones materia del presente servicio a fin de evaluar in situ y conocer cualquier actividad complementaria que deba realizar y sus costos sean incluidos en su oferta.

6.2. PLAN DE TRABAJO

El Proveedor deberá presentar un Plan de Trabajo anexando el respectivo cronograma de intervención desagregado por actividad, teniendo en consideración que no interfiera el Servicio en días y horas de atención de la entidad. Ver Formato del Anexo N° 5.

El Proveedor de acuerdo a los planos y documentos del servicio, programará su actividad en forma tal que su avance sea sistemático y pueda lograrse su terminación en forma ordenada y armónica y en el tiempo previsto.

6.3. CAPACIDAD TÉCNICA Y PROFESIONAL

6.3.1. EQUIPAMIENTO ESTRATEGICO

El Proveedor presentará un listado general de los diferentes equipos como:

- Andamios.
- Compresora.

Acreditación:

Copia de documentos que sustenten la propiedad, la posesión, el compromiso de compra venta o alquiler u otro documento que acredite la disponibilidad del equipamiento estratégico requerido.

6.3.2. CALIFICACIÓN DEL PROFESIONAL CLAVE

6.3.2.1. FORMACIÓN ACADEMICA

- Ingeniero Civil o Arquitecto colegiado y habilitado.

Acreditación:

Copia del grado o título profesional requerido en condición de habilitado para el ejercicio.

GOBIERNO REGIONAL DE SAN MARTÍN
DIRECCIÓN REGIONAL DE SALUD
OGESSAH U.S.I. - 403
Diego Ramírez Arévalo
INFRAESTRUCTURA

U.E. 403 / OGESS/AH – LOG - MANT. INFRAEST.

BASES INTEGRADAS



OFICINA DE GESTIÓN DE SERVICIOS DE SALUD ALTO HUALLAGA

AREA DE LOGISTICA - MANTENIMIENTO DE INFRAESTRUCTURA

Año de la Unidad, la Paz y el Desarrollo

6.3.2.2. CAPACITACIÓN:

- No aplica.

6.3.3. EXPERIENCIA DEL PERSONAL CLAVE

01 año como residente o supervisor en la prestación de servicios de mantenimiento, acondicionamiento y/o mejoramiento en establecimientos de salud en el ámbito público y/o privado del personal clave requerido como Residente"

6.3.4. EXPERIENCIA DEL PROVEEDOR EN LA ESPECIALIDAD

El proveedor será una PERSONA NATURAL O JURÍDICA con experiencia mínima acreditada de S/. 200,000.00 (Doscientos mil 00/100 soles), en la contratación (servicio de mantenimiento y reparación de infraestructura de salud pública y/o privada), durante (03) tres años anterior a la fecha de la presentación de ofertas que se computarán desde la fecha de conformidad o emisión del comprobante de pago, según corresponda.

6.4. RECURSOS Y FACILIDADES A SER PROVISTAS POR LA ENTIDAD

6.4.1. Facilidades de acceso a las áreas a intervenir.

6.4.2. Desocupar los ambientes durante el periodo de ejecución del servicio, hasta la conformidad.

6.4.3. Información técnica específica.

6.4.4. Contar con un ambiente de contingencia para reubicar los equipos que se retiren de los ambientes a intervenir.

6.4.5. Facilidades de ambiente para almacenaje de herramientas y materiales.

6.4.6. Facilidades de lugar para acopio de residuos o elementos desmontados.

6.5. REGLAMENTO TÉCNICO, NORMAS METROLÓGICAS Y/O SANITARIAS

De ser el caso, los equipos de medición a emplear deberán contar con certificación de calidad, el personal profesional y técnico deberá cumplir con las normas del Ministerio de Trabajo para ejecutar los trabajos de mantenimiento y deberá cumplir con los procesos y protocolos técnicos y de seguridad para estos fines.

6.6. NORMAS TÉCNICAS

Deberá realizar el servicio de mantenimiento cumpliendo con la normativa vigente:

- Reglamento Nacional de Edificaciones.
- NTS 110-MINSA/DGIEM.
- Reglamento de la Ley N° 29783, Ley de Seguridad y Salud en el Trabajo.
- Otras normas vigentes.

6.7. IMPACTO AMBIENTAL

El Proveedor deberá utilizar todas las medidas de precaución para el manejo de aquellos materiales contaminantes que pudiesen afectar el área de trabajo con derrames o productos que afecten la asepsia hospitalaria, con la finalidad de no causar un impacto ambiental negativo.

El Proveedor deberá mantener las instalaciones del establecimiento de salud en buen estado y se obliga a realizar la limpieza durante y al finalizar el mantenimiento (ver partida limpieza final de la obra), y disposición de residuos como producto del servicio realizado cumpliendo las normas ambientales.

GOBIERNO REGIONAL DE SAN MARTÍN
DIRECCIÓN REGIONAL DE SALUD
OGESSAH U.E. 403
Infraestructura

U.E. 403 / OGESS/AH – LOG - MANT. INFRAEST.



OFICINA DE GESTIÓN DE SERVICIOS DE SALUD ALTO HUALLAGA

AREA DE LOGISTICA - MANTENIMIENTO DE INFRAESTRUCTURA

Año de la Unidad, la Paz y el Desarrollo

El Proveedor deberá evitar contaminar el área de trabajo con material obtenido de reparaciones o resanes o eliminación de desmonte o similares; su transporte y almacenamiento debe estar acorde a la preservación ambiental. Asimismo, deberá dar el manejo apropiado de los residuos no contaminantes al relleno sanitario correspondiente, el cual debe estar certificado.

Asimismo, el Proveedor solo estará autorizado para almacenar los residuos sólidos indicados líneas arriba (en bolsas, sacos o similar), por un tiempo máximo cuarenta y ocho (48) horas en el lugar indicado por los representantes del Establecimiento de Salud, debiendo coordinar anticipadamente su desplazamiento para definir el horario y procesos de control.

6.8. SEGUROS

El Proveedor proporcionará seguros a sus trabajadores que ejecutarán los servicios contratados y por daños a terceros (Seguro Complementario de Trabajo de Riesgo SCTR) en cumplimiento con la Ley N° 29783 y su reglamento aprobado mediante D.S. 005-2012-TR. Debiendo adjuntar **UNA DECLARACIÓN JURADA** asumiendo la responsabilidad.

El Proveedor se hará responsable de cualquier accidente de su propio personal, de personal del establecimiento de salud, de público usuario o de cualquier daño a terceros que ocurriera como consecuencia de la ejecución de los servicios de mantenimiento correctivo y/o preventivo contratados, debiendo asumir los costos de reparación de daños, sin perjuicio de que el Médico Jefe del establecimiento de salud, la Administración de la Unidad Ejecutora N° 403 – Oficina de Gestión de Servicios de Salud Alto Huallaga o de la DIRESA inicie las acciones judiciales y legales que correspondan.

6.9. LUGAR Y PLAZO DE PRESTACIÓN DEL SERVICIO

6.9.1. LUGAR

Región : SAN MARTIN
Provincia : TOCACHE
Distrito : Tocache
LOCALIDAD : Tocache

6.9.2. PLAZO

Se ejecutará en un plazo máximo de **40 (Cuarenta) días calendarios**. Este plazo procederá a partir del día siguiente de la firma del contrato y/u orden de servicio y de la suscripción de Acta de inicio de Trabajos.

6.10. RESULTADOS ESPERADOS

El Proveedor deberá entregar el servicio ejecutado y los ambientes en correcto funcionamiento y en óptimas condiciones, así mismo deberá presentar 03 ejemplares del **INFORME TÉCNICO** del servicio ejecutado debidamente firmado por el responsable técnico del servicio (ingeniero civil o arquitecto colegiado habilitado), cuyo plazo máximo de presentación será de 03 días después de concluido el servicio, el contenido mínimo será:

- ✓ Antecedentes (Numero de orden de servicio, descripción de la situación inicial del servicio, adjuntar panel fotográfico antes del servicio)
- ✓ Descripción de los trabajos ejecutados panel fotográfico durante la ejecución.
- ✓ Conclusiones (Logro alcanzado después de ejecutar el servicio, adjuntar panel fotográfico de la situación final)
- ✓ Recomendaciones (respecto al tipo de servicio realizado)
- ✓ Panel fotográfico (antes, durante, después)
- ✓ Planos (ejecución del servicio)

GOBIERNO REGIONAL DE SAN MARTIN
DIRECCIÓN REGIONAL DE SALUD
OGESSAH U.E. - 403
Diego Ramirez Arevalo
INFRAESTRUCTURA

U.E. 403 / OGESS/AH – LOG - MANT. INFRAEST.

BASES INTEGRADAS



OFICINA DE GESTIÓN DE SERVICIOS DE SALUD ALTO HUALLAGA

ÁREA DE LOGÍSTICA - MANTENIMIENTO DE INFRAESTRUCTURA

Año de la Unidad, la Paz y el Desarrollo

El proveedor realizará las pruebas necesarias para demostrar las condiciones óptimas del objeto del presente servicio, las cuales serán supervisados por el responsable de mantenimiento designado por la entidad.

6.11. OTRAS OBLIGACIONES DEL PROVEEDOR

La propuesta del Proveedor deberá efectuarse a **TODO COSTO** para lo cual asumirá los gastos que se requieren hasta la finalización de los trabajos y pruebas respectivas, así como contemplar cualquier trabajo inherente que por naturaleza del servicio sea necesario, por lo que el proveedor se compromete a presentar su oferta teniendo en cuenta esta condición.

El Proveedor deberá ejecutar hasta la culminación, todos los trabajos inherentes a la naturaleza del servicio.

El Proveedor deberá mantener comunicación y coordinación con los usuarios responsables de los servicios, con el responsable de Mantenimiento de infraestructura de salud/ OGESS ALTO HUALLAGA, con el servicio de vigilancia si fuese el caso para la realización de las actividades de mantenimiento y con la supervisión.

El Proveedor deberá colocar señales preventivas y de advertencia de peligro cuando estén realizando el mantenimiento y cuando estén ausentes del lugar de trabajo y tomará todas las medidas preventivas que sean necesarias para evitar accidentes de público, usuarios, personal médico y asistencial del establecimiento de salud, bajo responsabilidad civil y penal.

El Proveedor deberá dejar limpias y libre de contaminantes las áreas intervenidas, como limpiar los vidrios, pisos y toda superficie manchados por efectos del servicio a contratar, debiendo para esto prever el cuidado de equipos, pisos, ventanas, etc., contar para ello con los implementos necesarios para protegerlos (fundamentalmente protectores plásticos, mantas u otros afines).

Al inicio del servicio y hasta la culminación de este, el Proveedor deberá acreditar ante la OGESS ALTO HUALLAGA (Área de Logística y/o el Área de Mantenimiento de Infraestructura) y ante el establecimiento de salud su personal con una relación que contenga nombres y apellidos, nacionalidad, DNI y profesión u oficio, número de celular para las coordinaciones del establecimiento de salud con el profesional responsable del servicio de mantenimiento. Asimismo, deberá informar oportunamente a la supervisión sobre los cambios de personal.

El proveedor es responsable de solicitar los permisos correspondientes en los casos que requiera realizar trabajos ocupando espacios públicos o de propiedad de terceros.

El personal del Proveedor deberá contar con los implementos de seguridad necesarios (**Equipos de protección Personal**) para la ejecución de este tipo de actividades.

El proveedor deberá comunicar en el Informe Técnico del Servicio ejecutado el **Programa de Mantenimiento**, posterior a la prestación de su servicio y su frecuencia, según el tipo de componente, a fin de que el área usuaria tome las previsiones para la mantención de la infraestructura.

6.12. GARANTIA DE LA PRESTACIÓN DEL SERVICIO

El Proveedor garantizará la prestación del servicio efectuado por un tiempo mínimo de **(01)** año.

U.E. 403 / OGESS/AH – LOG - MANT. INFRAEST.

GOBIERNO REGIONAL DE SAN MARTÍN
DIRECCIÓN REGIONAL DE SALUD
OGESSAH U.E. 403
Diego Ramírez Arevalo
INFRAESTRUCTURA



OFICINA DE GESTIÓN DE SERVICIOS DE SALUD ALTO HUALLAGA

ÁREA DE LOGÍSTICA - MANTENIMIENTO DE INFRAESTRUCTURA

Año de la Unidad, la Paz y el Desarrollo

6.13. CONFIDENCIALIDAD

El proveedor se compromete a mantener confidencialidad y reserva absoluta de la información a la que se tenga acceso y que se encuentre relacionada con la prestación, quedando prohibido de revelar a terceros la información que le sea proporcionada. Esta obligación comprende la información que se entrega, como también la que se genera durante la realización de las actividades y la información producida una vez que se haya concluido el servicio. Dicha información puede consistir en planos, dibujos, fotografías, informes, recomendaciones, cálculos, documentos y otros proporcionados.

6.14. MEDIDAS DE CONTROL DURANTE LA EJECUCIÓN CONTRACTUAL**6.14.1. ÁREA QUE COORDINARA CON EL PROVEEDOR**

El Proveedor coordinará con el responsable de Mantenimiento de Infraestructura o quien haga sus veces proporcionando datos personales, profesión (Ingeniero o Arquitecto), teléfono y correo, para la supervisión y recepción respectivamente.

6.14.2. ÁREAS RESPONSABLES DE LA SUPERVISIÓN Y RECEPCIÓN DEL SERVICIO

El comité para la supervisión y recepción del servicio será conformada por la Dirección Administrativa, Logística, Área usuaria, Representante de la Red de Salud o quien haga sus veces juntamente con el personal que designe el Área de Mantenimiento de Infraestructura, realizarán la supervisión del servicio contratado; verificarán que se cumplan las actividades en su totalidad, con el objeto de suscribir el Anexo N° 8: Acta de Inicio del Servicio/ Acta de Inspección y/u Observación del Servicio/ Acta de Culminación y Recepción del Servicio, ya sea el caso.

6.14.3. SUBSANACION DE OBSERVACIONES

El Proveedor al tener observación alguna en el servicio culminado por parte de representantes del **COMITÉ DE SUPERVISIÓN Y RECEPCIÓN DEL SERVICIO** o quien haga sus veces, tendrá un plazo de 03 (tres) días calendarios para subsanar la observación y proceder a dar la conformidad respectiva, conjuntamente con el comité.

6.14.4. CONFORMIDAD DE SERVICIOS

La conformidad de la prestación será emitida por el **COMITÉ DE SUPERVISIÓN Y RECEPCIÓN DEL SERVICIO**, para lo cual suscribirá formato del Anexo N° 8: **Acta de Culminación y Recepción del Servicio**, con el visto bueno del representante de la DIRESA (Especialista Temático en Inversiones en Salud – Oficina de Planeamiento y presupuesto Sectorial).

Son requisitos mínimos para la recepción del servicio:

- ✓ Cumplimiento de los Términos de Referencia y Anexos.
- ✓ Informe técnico del servicio ejecutado debidamente firmado por personal clave – profesional responsable del servicio de mantenimiento (ingeniero civil o arquitecto colegiado y habilitado)
- ✓ Acta de devolución según formato Apéndice 8, siempre y cuando corresponda.
- ✓ Protocolos de pruebas, en lo que corresponda.
- ✓ Carta de garantía por periodo no menor de un (01) año, según formato Apéndice 10.

6.15. VICIOS OCULTOS

El Proveedor por la calidad ofrecida y por los vicios ocultos el servicio ofrecido tendrá una responsabilidad de un (01) año.

GOBIERNO REGIONAL DE SAN MARTÍN
DIRECCIÓN REGIONAL DE SALUD
OGESSAH U.E. - 403
Diego Ramírez Arevalo
INFRAESTRUCTURA

U.E. 403 / OGESS/AH – LOG - MANT. INFRAEST.



OFICINA DE GESTIÓN DE SERVICIOS DE SALUD ALTO HUALLAGA

AREA DE LOGÍSTICA - MANTENIMIENTO DE INFRAESTRUCTURA

Año de la Unidad, la Paz y el Desarrollo

6.16. FORMA DE PAGO

Se realizará el pago respectivo al proveedor, al concluir el servicio de manera conforme, previo cumplimiento y presentación de lo siguiente:

- Informe técnico del servicio ejecutado, según numeral 6.10.
- Acta de Inicio del Servicio/ Acta de Culminación y Recepción del Servicio, según formato apéndice 8.
- En caso de no haberse cumplido los requisitos establecidos para la recepción del servicio se formulará un Acta de Inspección y/u Observación del Servicio, según apéndice 8, las cuales deberán ser levantadas por el proveedor en el plazo de ley.
- Formato de acta de devolución de accesorios y/o materiales reemplazados, según Anexo N° 9:
- Formato de Carta de Garantía, según Anexo N° 10.

6.17. PENALIDADES

En caso de retraso injustificado del proveedor en la ejecución de las prestaciones objeto del contrato, la Entidad le aplica automáticamente una penalidad por mora por cada día de atraso. La penalidad se aplica automáticamente y se calcula de acuerdo a la siguiente fórmula:

$$\text{Penalidad diaria} = \frac{0.10 \times \text{Monto}}{F \times \text{plazo en d}}$$

Dónde: $F = 0.25$ Para plazos mayores a sesenta (60) días ó

$F = 0.40$ Para plazos menores o iguales a sesenta (60) días

Tanto el monto como el plazo se refieren, según corresponda, al contrato vigente o ítem que debió ejecutarse o en caso que estos involucraran obligaciones de ejecución periódica a la prestación parcial que fuera materia de retraso.

6.18. OTRAS PENALIDADES

Otras penalidades serán aplicadas por cada incumplimiento de las exigencias establecidas en los términos de referencia, entendiéndose por incumplimiento lo siguiente:

Nº	Descripción	Penalidades (% valor adjudicado)	Procedimiento de Verificación
1	La inasistencia injustificada del profesional responsable del servicio de mantenimiento según cronograma de ejecución. Se contabiliza 1% por cada día en que se presente el incumplimiento y será acumulativo.	De 1% hasta 5%	Se verificará en el lugar de ejecución del servicio levantando el acta correspondiente.
2	No contar con SCTR del personal programado. Sera contabilizado 1% por cada día de incumplimiento.	De 1% hasta 5%	Se evaluará la documentación requerida al proveedor para la suscripción del contrato (dentro de los cuales debe constar la póliza del SCTR).
3	No contar con EPP del personal programado. Sera contabilizado 1% por cada día de incumplimiento.	De 1% hasta 5%	Se verificará en el lugar de ejecución del servicio levantando el acta correspondiente.
4	La presentación del Informe Técnico en destiempo, cuyo plazo máximo de entrega es 03 días después de concluido el servicio. Sera contabilizado 1% por cada día de incumplimiento.	De 1% hasta 5%	Se evaluará desde la fecha de los entregables en mesa de parte. El levantamiento de observaciones del Informe Técnico serán sujetos a penalidad.

NOTA: Dependiendo de los montos referenciales, de las intervenciones de mantenimiento de los establecimientos de salud, si son mayores de 8 UIT, se agregará los requisitos de calificación del postor para el proceso de selección.

GOBIERNO REGIONAL DE SAN MARTÍN
DIRECCIÓN REGIONAL DE SALUD
OGESSAH/U.E. -403
Diego Ramírez Arevalo
INFRAESTRUCTURA

U.E. 403 / OGESS/AH – LOG - MANT. INFRAEST.



OFICINA DE GESTIÓN DE SERVICIOS DE SALUD ALTO HUALLAGA

AREA DE LOGISTICA - MANTENIMIENTO DE INFRAESTRUCTURA

Año de la Unidad, la Paz y el Desarrollo

7. ANEXOS

7.1. ESTUDIOS TÉCNICOS.

- 7.1.1. Anexo N° 1: Memoria Descriptiva
- 7.1.2. Anexo N° 2: Características Técnicas
- 7.1.3. Anexo N° 3: Metrados
- 7.1.4. Anexo N° 4: Presupuesto
- 7.1.5. Anexo N° 5: Cronograma de Ejecución
- 7.1.6. Anexo N° 6: Planos
- 7.1.7. Anexo N° 7: Panel Fotográfico.

7.2. DOCUMENTOS DE APOYO

- 7.2.1. Anexo N° 8: Acta de Inicio del Servicio
 - Anexo N° 8: Acta de Inspección y/u Observación del Servicio
 - Anexo N° 8: Acta de Culminación y Entrega del Servicio
- 7.2.2. Anexo N° 9: Formato de Acta de Devolución de Accesorios y/o Materiales Reemplazados
- 7.2.3. Anexo N° 10: Formato de Carta de Garantía.
- 7.2.4. Anexo N° 11: Formato de Acta de Ausencia del Personal Clave – Profesional Responsable
- 7.2.5. Anexo N° 12: Formato de Acta de no contar con EPP del Personal.

GOBIERNO REGIONAL DE SAN MARTIN
DIRECCION REGIONAL DE SALUD
OGESSAH U.E. - 403
Diego Ramirez Arevalo
INFRAESTRUCTURA

U.E. 403 / OGESS/AH – LOG - MANT. INFRAEST.

BASES INTEGRADAS



OFICINA DE GESTIÓN DE SERVICIOS DE SALUD ALTO HUALLAGA

AREA DE LOGISTICA - MANTENIMIENTO DE INFRAESTRUCTURA

Año de la Unidad, la Paz y el Desarrollo

ANEXOS

GOBIERNO REGIONAL DE SAN MARTIN
DIRECCION REGIONAL DE SALUD
OGESSAH U.E. -403
Diego Rdmirez Araya
INFRAESTRUCTURA

U.E. 403 / OGESS/AH – LOG - MANT. INFRAEST.

BASES INTEGRADAS



OFICINA DE GESTIÓN DE SERVICIOS DE SALUD ALTO HUALLAGA

ÁREA DE LOGÍSTICA - MANTENIMIENTO DE INFRAESTRUCTURA

Año de la Unidad, la Paz y el Desarrollo

ESTUDIOS TÉCNICOS.

GOBIERNO REGIONAL DE SAN MARTÍN
DIRECCIÓN REGIONAL DE SALUD
OGESSAH U.E. - 403
Diego Ramírez Arevalo
INFRAESTRUCTURA

U.E. 403 / OGESS/AH – LOG - MANT. INFRAEST.

BASES INTEGRADAS



OFICINA DE GESTIÓN DE SERVICIOS DE SALUD ALTO HUALLAGA

AREA DE LOGISTICA - MANTENIMIENTO DE INFRAESTRUCTURA

Año de la Unidad, la Paz y el Desarrollo

Anexo N°1: MEMORIA DESCRIPTIVA

GOBIERNO REGIONAL DE SAN MARTIN
DIRECCIÓN REGIONAL DE SALUD
OGESSAH U.E. - 403
Diego Ramírez Arevalo
INFRAESTRUCTURA

U.E. 403 / OGESS/AH – LOG - MANT. INFRAEST.

BASES INTEGRADAS



OFICINA DE GESTIÓN DE SERVICIOS DE SALUD ALTO HUALLAGA

ÁREA DE LOGÍSTICA - MANTENIMIENTO DE INFRAESTRUCTURA

Año de la Unidad, la Paz y el Desarrollo

ANEXO Nº 1 : MEMORIA DESCRIPTIVA

CONTENIDO:

1. ANTECEDENTES

El Establecimiento de Salud Hospital II-1 Dr. José Peña Portugués Tocache, viene presentando problemas en infraestructura, debido al deterioro de sus elementos por el clima de la zona ya que estos se vienen desgastando rápidamente como la cobertura y pintura en general y por falta de mantenimiento preventivo y correctivo lo cual se ha evidenciado en la inspección realizada que consta en las imágenes del panel fotográficos que se adjunta al presente.

Por lo que es prioritaria la ejecución de acciones de mantenimiento correctivo, que incluyen las actividades de mantenimiento de elemento no estructurales en el establecimiento de Salud Hospital II-1 Dr. José Peña Portugués Tocache.

La necesidad de mejorar las condiciones del Establecimiento de Salud ha sido reportada y requerida por el jefe del Establecimiento de Salud. Por esta razón se realiza la respectiva atención y se procede con la elaboración de los respectivos "Estudios Técnicos" para la intervención del referido mantenimiento en partidas y actividades que mejoren la infraestructura y contribuyan a optimizar los servicios de Salud en provecho de los pacientes.

En este sentido la presente memoria describe de manera general la situación actual del Establecimiento de Salud y las intervenciones que serán realizadas para un mejoramiento en su funcionamiento y operatividad.

2. OBJETIVOS

El objetivo del presente estudio es contar con la identificación clara y precisa de las actividades de mantenimiento que serán desarrolladas en el EE.SS., identificando acciones de mantenimiento lo cual permitirá la reducción de brechas de infraestructura y mejoramiento en la calidad de atención en salud.

Es lograr la adecuada Evaluación y cubrir las principales necesidades de mantenimiento de infraestructura de Establecimiento de Salud.

3. DATOS DEL ESTABLECIMIENTO DE SALUD

3.1. ESQUEMA O PLANO DE UBICACIÓN.



GOBIERNO REGIONAL DE SAN MARTÍN
DIRECCIÓN REGIONAL DE SALUD
OGESSAH U.E. -403
Diego Ramírez Arevalo
INFRAESTRUCTURA

Plano de Ubicación geolocalizado.

U.E. 403 / OGESS/AH – LOG - MANT. INFRAEST.

BASES INTEGRADAS



OFICINA DE GESTIÓN DE SERVICIOS DE SALUD ALTO HUALLAGA

AREA DE LOGISTICA - MANTENIMIENTO DE INFRAESTRUCTURA

Año de la Unidad, la Paz y el Desarrollo

3.2. DATOS GENERALES

Nombre : Hospital II-1 Dr. José Peña Portugués Tocache
 Categoría : II-1
 Dirección : Av. Ricardo Palma, Jr. Pedro Gomez, Jr. Jorge Chavez y Júlío Arevalo
 Distrito : Tocache
 Provincia : Tocache
 Región : San Martín
 DIRESA : DIRECCIÓN REGIONAL DE SALUD SAN MARTÍN

3.3. ACCESIBILIDAD:

El establecimiento de salud se encuentra ubicado en su totalidad en áreas urbanas consolidadas, cuentan con accesibilidad territorial, vinculadas a avenidas que se constituyen en vías de integración metropolitana.

3.4. SERVICIOS PÚBLICOS BÁSICOS

El establecimiento de salud donde se realizará la intervención cuenta con todos los servicios básicos como son energías eléctricas, agua y alcantarillado.

3.5. ESTADO ACTUAL DE LA INFRAESTRUCTURA

La Infraestructura actual del Hospital II-1 Dr. José Peña Portugués Tocache se encuentra en un estado regular ya que cuenta con personal especializado para el mantenimiento de intervenciones menores pero que esto no impide que ciertos materiales como la cobertura del establecimiento sufran daños leves a causa del clima y otros factores.

4. DE LA INTERVENCIÓN:

Para efecto de la intervención se ha considerado dentro del proceso de la emergencia una priorización de acciones para la intervención que determina acciones diversas (Mejoramiento de elementos no estructurales en general)

4.1. Tipos de Intervención previsto (Acciones de Mantenimiento)

De acuerdo a la evaluación realizada las acciones de intervención están definidas como sigue:

DESCRIPCIÓN DE LA PARTIDA
TRABAJOS PRELIMINARES, SEGURIDAD Y SALUD
SEGURIDAD Y SALUD
EQUIPOS DE PROTECCION INDIVIDUAL
EQUIPOS DE PROTECCION COLECTIVA
TRABAJOS PRELIMINARES
MOVILIZACION DE EQUIPOS Y HERRAMIENTAS A LA CIUDAD DE TOCACHE
DESMONTAJE DE CUMBRERA DE POLICARBONATO
DESMONTAJE DE TECHO DE POLICARBONATO
MANTENIMIENTO DE ELEMENTOS NO ESTRUCTURALES
COBERTURAS
COBERTURA DE PLANCHA GALVANIZADA ALUZINC REPINTADO ROJO
CUMBRERAS
CUMBRERA DE PLANCHA GALVANIZADA ALUZINC REPINTADO ROJO
RECUBRIMIENTOS
VESTIDURA DE MICROCEMENTO SATINADO GRIS
PINTURA

GOBIERNO REGIONAL DE SAN MARTÍN
DIRECCIÓN REGIONAL DE SALUD
OGESSAH.U.E. 403
Diego Ramírez Arevalo
INFRAESTRUCTURA

U.E. 403 / OGESS/AH – LOG - MANT. INFRAEST.



OFICINA DE GESTIÓN DE SERVICIOS DE SALUD ALTO HUALLAGA

ÁREA DE LOGÍSTICA - MANTENIMIENTO DE INFRAESTRUCTURA

Año de la Unidad, la Paz y el Desarrollo

PINTURA LATEX EN CIELORRASO
 PINTURA LATEX SUPERMATE EN MUROS INTERIORES
 PINTURA LATEX SUPERMATE EN MUROS EXTERIORES
 PINTURA ESMALTE EN CONTRAZOCALOS
 VARIOS
 SUMINISTRO E INSTALACION DE CANALETA TRAPEZOIDAL PARA AGUA DE LLUVIA D=8"
 MONTANTE CON TUBERIA PVC DE 4"
 LIMPIEZA FINAL DE LA OBRA

5. TIEMPO DE EJECUCIÓN

El tiempo de ejecución es de 40 D.C., como se indica en el Anexo N° 5: Cronograma de Ejecución.

COSTO TOTAL DEL PROYECTO

El detalle del cálculo de los costos de la intervención es como sigue:

COSTO DIRECTO	S/.
GASTOS GENERALES 10%	S/.
UTILIDADES 8%	S/.
TOTAL, DEL PRESUPUESTO	S/.

El presupuesto asciende a S/. (SON:) incluido los impuestos respectivos con precios vigentes al mes de enero de 2023, que se encuentra detallado en el presupuesto referencial del presente Estudio.

6. MODALIDAD DE LA EJECUCIÓN

- El presente Proyecto se ejecutará bajo la modalidad de Contrata (A suma alzada) a cargo de la UE 403 – OGESS AH.

GOBIERNO REGIONAL DE SAN MARTÍN
 DIRECCIÓN REGIONAL DE SALUD
 OGESSAH.U.E. -CS
 Diego Ramírez Arevalo
 INFRAESTRUCTURA

U.E. 403 / OGESS/AH – LOG - MANT. INFRAEST.

BASES INTEGRADAS



OFICINA DE GESTIÓN DE SERVICIOS DE SALUD ALTO HUALLAGA

AREA DE LOGISTICA - MANTENIMIENTO DE INFRAESTRUCTURA

Año de la Unidad, la Paz y el Desarrollo

Anexo N° 2: CARACTERÍSTICAS TÉCNICAS

GOBIERNO REGIONAL DE SAN MARTIN
DIRECCION REGIONAL DE SALUD
OGESSAH U.E. 403
Diego Ramirez Arevalo
INFRAESTRUCTURA

U.E. 403 / OGESS/AH – LOG - MANT. INFRAEST.

BASES INTEGRADAS



"SERVICIO DE MANTENIMIENTO CORRECTIVO DE ELEMENTOS NO ESTRUCTURALES PINTADO EXTERIOR Y CAMBIO DE COBERTURA DEL HOSPITAL II-1 TOCACHE - RED DE SALUD TOCACHE, REGIÓN SAN MARTÍN"



"SERVICIO DE MANTENIMIENTO CORRECTIVO DE ELEMENTOS NO ESTRUCTURALES PINTADO EXTERIOR Y CAMBIO DE COBERTURA DEL HOSPITAL II-1 TOCACHE - RED DE SALUD TOCACHE, REGIÓN SAN MARTÍN"

DESCRIPCION DE ACTIVIDADES

01. TRABAJOS PRELIMINARES, SEGURIDAD Y SALUD

01.01. SEGURIDAD Y SALUD

01.01.01. EQUIPOS DE PROTECCION INDIVIDUAL

Descripción:

Comprende todos los recursos que deben ser utilizados por el personal de la obra, para estar protegidos de los peligros asociados a los trabajos que se realicen. La Norma G.050 dicta que todos los trabajadores deberán utilizar durante sus actividades casco de protección lentes de protección, protector de oído, guantes de cuero, chalecos reflectores, polera, pantalón, cortavientos (protector de rayos solares), y zapatos.

Método de medición:

El trabajo efectuado se medirá por un Global (glb).

01.01.02. EQUIPOS DE PROTECCION COLECTIVA

Descripción:

La presente partida se refiere a la protección de los trabajadores y público en general de los peligros existentes en las diferentes áreas de trabajo, Entre ellos se debe considerar, sin llegar a ser una limitación: balanza de piso con tallímetro, botiquín de primeros auxilios, extintor, camilla, señalética de vinil autoadhesivo sobre acrílico de 0.4x0.15m y mochilas de fumigación manual.

Método de medición:

El trabajo efectuado se medirá por un Global (glb).

GOBIERNO REGIONAL DE SAN MARTÍN
DIRECCIÓN REGIONAL DE SALUD
OGESSAH.U.S. - 403

Diego Ramírez Arvalo
INFRAESTRUCTURA

01.02. TRABAJOS PRELIMINARES

01.02.01. MOVILIZACION DE EQUIPOS Y HERRAMIENTAS A LA CIUDAD DE TOCACHE

DESCRIPCIÓN

Esta partida comprende el transporte de materiales, equipos y herramientas usadas en edificación (herramientas manuales, planchas compactadoras, vibradores, trompitos mezcladores, etc.) las cuales serán transportadas a la obra en camioneta. Esta partida comprende el transporte del equipo mínimo.

U.E. 403 / OGESS/AH – LOG - MANT. INFRAEST.

BASES INTEGRADAS



"SERVICIO DE MANTENIMIENTO CORRECTIVO DE ELEMENTOS NO ESTRUCTURALES PINTADO EXTERIOR Y CAMBIO DE COBERTURA DEL HOSPITAL II-1 TOCACHE - RED DE SALUD TOCACHE, REGIÓN SAN MARTÍN"



METODO DE MEDICION

El TRANSPORTE DE EQUIPO Y HERRAMIENTAS se medirá por global (Glb) el cual se dará al inicio de obra.

01.02.02.DESMONTAJE DE CUMBRERA DE POLICARBONATO

DESCRIPCIÓN

El Contratista deberá desmontar las cumbreras de policarbonato del sector indicados en los planos del proyecto, dicho trabajos deberán realizarse con mucho cuidado a fin de evitar accidentes personales. Este trabajo se efectuará manualmente, sin requerimiento de equipo alguno, para lo cual el contratista deberá pedir la aprobación del inspector. El contratista hará uso de herramientas manuales como martillo manual, alicates, diablos, etc. y toda herramienta necesaria para la buena realización de esta partida.

FORMA DE MEDICIÓN

Se medirá por área en metros lineales (m).

01.02.03.DESMONTAJE DE TECHO DE POLICARBONATO

DESCRIPCIÓN

El Contratista deberá desmontar el Techo de policarbonato de los pabellones indicados en los planos del proyecto, dicho trabajos deberán realizarse con mucho cuidado a fin de evitar accidentes personales.

Este trabajo se efectuará manualmente, sin requerimiento de equipo alguno, para lo cual el contratista deberá pedir la aprobación del supervisor. El contratista hará uso de herramientas manuales como martillo manual, alicates, diablos, etc. y toda herramienta necesaria para la buena realización de esta partida. El material demolido, el Contratista lo eliminará transportando hacia los botaderos previamente establecidos.

METODO DE MEDICION

Se medirá por área en m2 de acuerdo a la sección registrada en cuaderno de obra.

02.MANTENIMIENTO DE ELEMENTOS NO ESTRUCTURALES

02.01.COBERTURAS

02.01.01.COBERTURA DE PLANCHA GALVANIZADA ALUZINC REPINTADO ROJO INFRAESTRUCTURA

DESCRIPCION

Esta partida se refiere al suministro e instalación de plancha galvanizada Aluzinc repintado rojo, e=0.30 mm, cuyas dimensiones son: 5.00 m de largo x 1.05 m de ancho, que se utilizara como material de cobertura del techo.

GOBIERNO REGIONAL DE SAN MARTIN
DIRECCION REGIONAL DE SALUD
OGESSAH U.E. 403
Diego Ramirez Arevalo
DIEGO RAMIREZ AREVALO
JEFE DE OFICINA DE INFRAESTRUCTURA

U.E. 403 / OGESS/AH – LOG - MANT. INFRAEST.

BASES INTEGRADAS



"SERVICIO DE MANTENIMIENTO CORRECTIVO DE ELEMENTOS NO ESTRUCTURALES PINTADO EXTERIOR Y CAMBIO DE COBERTURA DEL HOSPITAL II-1 TOCACHE - RED DE SALUD TOCACHE, REGIÓN SAN MARTÍN"



METODO DE CONSTRUCCION

El traslape de la plancha galvanizada Aluzinc repintado rojo se recomienda ejecutarlo de 0.14m; y serán empennadas hacia los apoyos que son las correas metálicas mediante pernos autoperforantes de 2".

METODO DE MEDICION

El método de medición será por metro cuadrado (m^2) de área de techo, según se indica en los planos.

02.02.CUMBRERAS

02.02.01.CUMBRERA DE PLANCHA GALVANIZADA ALUZINC REPINTADO ROJO

DESCRIPCIÓN

Esta partida se refiere a la cumbrera con plancha galvanizada Aluzinc repintado rojo del techo de 0.30mm, de acuerdo a los planos de construcción, detalles respectivos e instrucciones del inspector.

MÉTODO DE EJECUCIÓN

Todos los materiales, herramientas y equipo deberán ser los óptimos y adecuados, debiendo ser debidamente aprobados por el inspector. La plancha galvanizada Aluzinc repintado rojo para las cumbreras, deberá ser de un espesor correspondiente al calibre N.º 30.

FORMA DE MEDICIÓN

Las cumbreras se medirán en metros lineales y se pagarán independientemente

02.03.RECUBRIMIENTOS

02.03.01.VESTIDURA DE MICROCEMENTO SATINADO GRIS

DESCRIPCION

Es un revestimiento de concreto ultra fino de gran flexibilidad, que no se raja no se desprende, no se fisura y es adecuado para revestimiento de paredes y pisos. Se utiliza en la decoración de paredes y pisos interiores y exteriores, se aplica sobre cualquier superficie, paredes nuevas o antiguas, pintadas o recién tarrajeadas, sobre yeso, Drywall, madera, metal o mayólicas, etc.

METODO DE CONSTRUCCIÓN

Limpia la superficie de polvo y grasa y revisa su estado. Tiene que ser consistente, sin piezas sueltas, en caso contrario deberás repararlo (en la mayoría de casos con mortero de fraguado rápido). Aplica una capa de imprimación de adherencia o puente de unión. Aplicar el microcemento uniformemente en toda la superficie proyectada. Para proteger la superficie de golpes, abrasiones y hacerla impermeable, con un rodillo se dan 2 capas de sellador.

METODO DE MEDICION

Unidad de medida; metro cuadrado (m^2)

GOBIERNO REGIONAL DE SAN MARTIN
DIRECCION REGIONAL DE SALUD
OGESSAH U.E. -403
Diego Ramirez Arevalo
INFRAESTRUCTURA

U.E. 403 / OGESS/AH – LOG - MANT. INFRAEST.

BASES INTEGRADAS



"SERVICIO DE MANTENIMIENTO CORRECTIVO DE ELEMENTOS NO ESTRUCTURALES PINTADO EXTERIOR Y CAMBIO DE COBERTURA DEL HOSPITAL II-1 TOCACHE - RED DE SALUD TOCACHE, REGIÓN SAN MARTÍN"



Norma de medición: el área de la superficie se obtendrá multiplicando la sumatoria de los lados por la altura del muro.

02.04.PINTURA

02.04.01.PINTURA LATEX EN CIELORRASO

DESCRIPCION

Comprende el pintado de cielo raso con dos manos, con pintura látex dándole un buen acabado final, la pintura se utilizará de acuerdo al color que indique la inspección.

METODO DE MEDICION

Esta partida de pintura de cielo raso se medirá en metros cuadrados (m^2) y con la aprobación del Inspector.

02.04.02. PINTURA LATEX SUPERMATE EN MUROS INTERIORES

02.04.03. PINTURA LATEX SUPERMATE EN MUROS EXTERIORES

DESCRIPCION

Comprende el pintado en muros; a dos manos, con pintura LATEX SUPERMATE, dándole un buen acabado final, la pintura se utilizará de acuerdo al color que indique la Directiva vigente para el pintado de establecimientos de salud.

METODO DE MEDICION

Esta partida se medirá en (m^2) según indica la planilla de metrados.

02.04.04.PINTURA ESMALTE EN CONTRAZOCALOS

DESCRIPCION

Comprende el pintado del contrazócalos a dos manos, con pintura esmalte sintético dándole un buen acabado final, se utilizará de acuerdo al color que indique la entidad y según la Directiva para el pintado de establecimientos de salud.

METODO DE MEDICION

Esta partida se medirá en metros lineales (ml) según indica la planilla de metrados.

03.VARIOS

03.01.SUMINISTRO E INSTALACION DE CANALETA TRAPEZOIDAL PARA AGUA DE LLUVIA D=8"

DESCRIPCION

Se refiera al suministro e instalación de canaleta trapezoidal de aluminio galvanizado incluye soporte metálico, que servirán para el drenaje de las aguas de lluvia, ubicadas en la parte final del sentido de las aguas del techo.

METODO DE CONSTRUCCION

Las canaletas metálicas se ubican en la parte final del sentido de las aguas del techo, serán fabricadas con planchas galvanizadas Gage Nº 28 en forma semicircular con un \varnothing de 8"

GOBIERNO REGIONAL DE SAN MARTIN
DIRECCION REGIONAL DE SALUD
OGESSAH U.E. -403
Diego Ramírez Arevalo
INFRAESTRUCTURA

U.E. 403 / OGESS/AH – LOG - MANT. INFRAEST.

BASES INTEGRADAS



"SERVICIO DE MANTENIMIENTO CORRECTIVO DE ELEMENTOS NO ESTRUCTURALES PINTADO EXTERIOR Y CAMBIO DE COBERTURA DEL HOSPITAL II-1 TOCACHE - RED DE SALUD TOCACHE, REGIÓN SAN MARTÍN"



sostenidos con gancho de acero liso de $\frac{3}{4}$ de las correas y cada 1.20 m, según indique los planos, tendrá una perforación en uno de los extremos en sentido de la pendiente, para conectar al montante y evacuar las aguas de lluvia.

METODO DE MEDICION

El método de medición será por metro lineal (ml) de canaleta, obtenido de la longitud a instalar; en el lugar que indica los planos.

03.02.MONTANTE CON TUBERIA PVC DE 4"

DESCRIPCION

Para el montante de baja de aguas pluviales se instalará tuberías de PVS SAL 4", las cuales las cuales se describen el plano. Este trabajo se efectuará manualmente, sin requerimiento de equipo alguno. El proveedor hará uso de herramientas manuales como martillo manual, alicates, pata de cabra, etc. y toda herramienta necesaria para la buena realización de esta partida.

METODO DE MEDICION

Esta partida se medirá en metros (m) según lo indicado en los planos y aceptado por el inspector.

03.03.LIMPIEZA FINAL DE LA OBRA

DESCRIPCIÓN

Partida que comprende los trabajos de limpieza que se ejecutaran durante todo el transcurso de la obra eliminando especialmente desperdicios.

MÉTODO DE EJECUCIÓN

Antes de comenzar a limpiar se procederá a definir el material considerado como desperdicio, se ejecutarán los viajes necesarios hacia el botadero hasta lograr una limpieza adecuada.

MÉTODO DE MEDICIÓN

Esta partida se medirá por metros cuadrados; Según las dimensiones indicadas en los planos y aprobados por la supervisión.

GOBIERNO REGIONAL DE SAN MARTIN
DIRECCIÓN REGIONAL DE SALUD
OGESSAH U.E. - 403
Diego Ramírez Arevalo
INFRAESTRUCTURA

U.E. 403 / OGESS/AH – LOG - MANT. INFRAEST.

BASES INTEGRADAS



OFICINA DE GESTIÓN DE SERVICIOS DE SALUD ALTO HUALLAGA

AREA DE LOGISTICA - MANTENIMIENTO DE INFRAESTRUCTURA

Año de la Unidad, la Paz y el Desarrollo

Anexo N° 3: METRADOS

GOBIERNO REGIONAL DE SAN MARTIN
DIRECCION REGIONAL DE SALUD
OGESSAH U.E. - 403
Diego Ramirez Arevalo
INFRAESTRUCTURA

U.E. 403 / OGESS/AH – LOG - MANT. INFRAEST.

BASES INTEGRADAS

**RESUMEN DE METRADOS**

PROYECTO "SERVICIO DE MANTENIMIENTO CORRECTIVO DE ELEMENTOS NO ESTRUCTURALES PINTADO EXTERIOR Y CAMBIO DE COBERTURA DEL HOSPITAL II-1 TOCACHE - RED DE SALUD TOCACHE, REGIÓN SAN MARTÍN".

FORMULA 01 : AMBIENTES PUESTO DE SALUD

UBICACIÓN : TOCACHE - TOCACHE - SAN MARTIN

HECHO POR: UE 403 / OGESS AH/ LOG - INFRAESTRUCTURA

FECHA : ENERO DEL 2023

HOSPITAL II-1 DR JOSE PEÑA PORTUGUEZ - TOCACHE

CÓDIGO DE PARTIDA	DESCRIPCIÓN DE LA PARTIDA	Total	Unidad
01	TRABAJOS PRELIMINARES, SEGURIDAD Y SALUD		
01.01	SEGURIDAD Y SALUD		
01.01.01	EQUIPOS DE PROTECCION INDIVIDUAL	1.00	GLB
01.01.02	EQUIPOS DE PROTECCION COLECTIVA	1.00	GLB
01.02	TRABAJOS PRELIMINARES		
01.02.01	MOVILIZACION DE EQUIPOS Y HERRAMIENTAS A LA CIUDAD DE TOCACHE	1.00	GLB
01.02.02	DESMONTAJE DE CUMBRERA DE POLICARBONATO	115.72	ML
01.02.03	DESMONTAJE DE TECHO DE POLICARBONATO	520.65	M2
02	MANTENIMIENTO DE ELEMENTOS NO ESTRUCTURALES		
02.01	COBERTURAS		
02.01.01	COBERTURA DE PLANCHA GALVANIZADA ALUZINC REPINTADO ROJO	520.65	M2
02.02	CUMBRERAS		
02.02.01	CUMBRERA DE PLANCHA GALVANIZADA ALUZINC REPINTADO ROJO	115.72	ML
02.03	RECUBRIMIENTOS		
02.03.01	VESTIDURA DE MICROCEMENTO SATINADO GRIS	265.73	M2
02.04	PINTURA		
02.04.01	PINTURA LATEX EN CIELORRASO	274.14	M2
02.04.02	PINTURA LATEX SUPERMATE EN MUROS INTERIORES	41.18	M2
02.04.03	PINTURA LATEX SUPERMATE EN MUROS EXTERIORES	6,461.12	M2
02.04.04	PINTURA ESMALTE EN CONTRAZOCALOS	1,234.56	ML
03	VARIOS		
03.01	SUMINISTRO E INSTALACION DE CANALETA TRAPEZOIDAL PARA AGUA DE LLUVIA D=8"	43.40	ML
03.02	MONTANTE CON TUBERIA PVC DE 4"	8.10	ML
03.03	LIMPIEZA FINAL DE LA OBRA	1,950.69	M2

GOBIERNO REGIONAL DE SAN MARTÍN
DIRECCIÓN REGIONAL DE SALUD
OGESSAH U.E. - 003
Diego Ramírez Arevalo
INFRAESTRUCTURA

-2023-OGESS-AH/CS - CONTRATACION DEL SERVICIO DE MANTENIMIENTO CORRECTIVO DE ELEMENTOS NO ESTRUCTURALES PINTADO EXTERIOR Y CAMBIO DE COBERTURA DEL HOSPITAL II-1 TOCACHE - RED DE SALUD TOCACHE, REGION SAN MARTIN



PLANILLA DE METRADOS



PERU Ministerio de Salud

PROYECTO "SERVICIO DE MANTENIMIENTO CORRECTIVO DE ELEMENTOS NO ESTRUCTURALES PINTADO EXTERIOR Y CAMBIO DE COBERTURA DEL HOSPITAL II-1 TOCACHE - RED DE SALUD TOCACHE, REGION SAN MARTIN".

UBICACIÓN : TOCACHE - TOCACHE - SAN MARTIN

HECHO POR: UE 403 / OGESS AH/ LOG - INFRAESTRUCTURA
FECHA : ENERO DEL 2023

CÓDIGO DE PARTIDA	DESCRIPCIÓN DE LA PARTIDA	MEDIDAS					Total	Unidad
		Cant.	Largo	Ancho	Altura	Sub Total		
01	TRABAJOS PRELIMINARES, SEGURIDAD Y SALUD							
01.01	SEGURIDAD Y SALUD							
01.01.01	EQUIPOS DE PROTECCIÓN INDIVIDUAL	1.00				1.00	1.00	GLB
01.01.02	EQUIPOS DE PROTECCIÓN COLECTIVA	1.00				1.00	1.00	GLB
01.02	TRABAJOS PRELIMINARES							
01.02.01	MOVILIZACIÓN DE EQUIPOS Y HERRAMIENTAS A LA CIUDAD DE TOCACHE	1.00				1.00	1.00	GLB
01.02.02	DESMONTAJE DE CUMBRERA DE POLICARBONATO						115.72	ML
	TECHO 01	1.00	10.30			10.30		
		2.00	3.30			6.60		
	TECHO 02	1.00	10.25			10.25		
		2.00	12.32			24.64		
	TECHO 03	1.00	28.50			28.50		
	TECHO 04	1.00	13.63			13.63		
		1.00	9.60			9.60		
	TECHO 05	1.00	1.00			1.00		
		2.00	5.60			11.20		
01.02.03	DESMONTAJE DE TECHO DE POLICARBONATO						520.65	M2
	TECHO 01	1.00	Area =		32.18	32.18		
	TECHO 02	1.00	Area =		104.05	104.05		
	TECHO 03	1.00	Area =		318.54	318.54		
	TECHO 04	1.00	Area =		45.93	45.93		
	TECHO 05	1.00	Area =		19.95	19.95		
02	MANTENIMIENTO DE ELEMENTOS NO ESTRUCTURALES							
02.01	COBERTURAS							
02.01.01	COBERTURA DE PLANCH GALVANIZADA ALUZINC REPINTADO ROJO						520.65	M2
	TECHO 01	1.00	Area =		32.18	32.18		
	TECHO 02	1.00	Area =		104.05	104.05		
	TECHO 03	1.00	Area =		318.54	318.54		
	TECHO 04	1.00	Area =		45.93	45.93		
	TECHO 05	1.00	Area =		19.95	19.95		
02.02	CUMBRERAS							
02.02.01	CUMBRERA DE PLANCH GALVANIZADA ALUZINC REPINTADO ROJO						115.72	ML
	TECHO 01	1.00	10.30			10.30		
		2.00	3.30			6.60		
	TECHO 02	1.00	10.25			10.25		
		2.00	12.32			24.64		
	TECHO 03	1.00	28.50			28.50		
	TECHO 04	1.00	13.63			13.63		
		1.00	9.60			9.60		
	TECHO 05	1.00	1.00			1.00		
		2.00	5.60			11.20		
02.03	RECUBRIMIENTOS							
02.03.01	VESTIDURA DE MICROCEMENTO SATINADO GRIS						265.73	M2
	TORRE 01 Y TORRE 02	2.00	1.50		2.40	7.20		
		2.00	3.00		3.00	18.00		
		4.00	3.00		3.60	43.20		
		2.00	3.00		2.40	14.40		
		2.00	0.90		4.80	8.64		
		2.00	0.90		3.60	6.48		
		2.00	0.90		11.56	20.81		
		2.00	4.00		16.80	134.40		
		2.00	1.50		4.20	12.60		

GOBIERNO REGIONAL DE SAN MARTIN
DIRECCIÓN REGIONAL DE SALUD
OGESSAHUE 403
Diego Ramirez Arevalo
INFRAESTRUCTURA

-2023-OGESS-AH/CS - CONTRATACION DEL SERVICIO DE MANTENIMIENTO CORRECTIVO DE ELEMENTOS NO ESTRUCTURALES PINTADO EXTERIOR Y CAMBIO DE COBERTURA DEL HOSPITAL II-1 TOCACHE - RED DE SALUD TOCACHE - RED DE SALUD TOCACHE, REGION SAN MARTIN



PLANILLA DE METRADOS



PERU Ministerio de Salud

PROYECTO "SERVICIO DE MANTENIMIENTO CORRECTIVO DE ELEMENTOS NO ESTRUCTURALES PINTADO EXTERIOR Y CAMBIO DE COBERTURA DEL HOSPITAL II-1 TOCACHE - RED DE SALUD TOCACHE, REGIÓN SAN MARTÍN".

UBICACIÓN : TOCACHE - TOCACHE - SAN MARTIN

HECHO POR: UE 403 / OGESS AH/ LOG - INFRAESTRUCTURA
FECHA : ENERO DEL 2023

CÓDIGO DE PARTIDA	DESCRIPCIÓN DE LA PARTIDA	MEDIDAS					Total	Unidad
		Cant.	Largo	Ancho	Altura	Sub Total		
02.04	PINTURA							
02.04.01	PINTURA LATEX EN CIELORRASO						274.14	M2
	MODULO 01							
	Exterior							
	Balcon 01	1.00	22.00	1.95		42.90		
	Balcon 02	1.00	24.95	1.35		33.68		
	Balcon 03	1.00	14.33	1.62		23.21		
	Balcon Torre 01	1.00	4.40	0.80		3.52		
	Balcon Torre 02	1.00	4.40	0.80		3.52		
	Balcon Posterior	1.00	42.80	2.25		96.30		
	BLOQUES EXTERIORES							
	VIGILANCIA 01	1.00		Area =	15.12	15.12		
	VIGILANCIA 02	1.00		Area =	11.40	11.40		
	VIGILANCIA 03	1.00		Area =	15.10	15.10		
	VIGILANCIA 04	1.00		Area =	13.25	13.25		
	ENTRADA PRINCIPAL	1.00		Area =	16.13	16.13		
02.04.02	PINTURA LATEX SUPERMATE EN MUROS INTERIORES						41.18	M2
	MODULO 01							
	Interior							
	Area de odontología 2do Piso	1.00	8.90		2.90	25.81		
	Consultorio externo enfermería 01 3er Piso	1.00	3.90		2.90	11.31		
		-1.00	1.00		2.70	-2.70		
		-1.00	1.50		1.20	-1.80		
	Consultorio externo enfermería 02 3er Piso	1.00	2.95		2.90	8.56		
02.04.03	PINTURA LATEX SUPERMATE EN MUROS EXTERIORES						6,461.12	M2
	MODULO 01							
	Exterior							
	Fachada principal	1.00		Area =	130.09	130.09		
		1.00		Area =	248.39	248.39		
		1.00		Area =	193.96	193.96		
	Fachada Lateral Izquierda	1.00		Area =	420.25	420.25		
	Fachada Lateral Derecha	1.00		Area =	151.15	151.15		
		1.00		Area =	301.54	301.54		
	Fachada Posterior	1.00		Area =	1,118.49	1,118.49		
	Tercer Piso Asotea y muro protector Izquierda	1.00		Area =	96.10	96.10		
	Tercer Piso Asotea y muro protector Derecha	1.00		Area =	217.04	217.04		
	Cuarto Piso Asotea y muro protector	1.00		Area =	162.39	162.39		
		1.00		Area =	505.05	505.05		
		1.00		Area =	302.41	302.41		
	MODULO 02							
	Exterior	1.00	67.80		4.95	335.61		
		-10.00	1.20		0.60	-7.20		
		-5.00	1.20		1.20	-7.20		
		-2.00	1.50		2.70	-8.10		
		-2.00	1.00		2.70	-5.40		
		-1.00	1.20		2.10	-2.52		
	MODULO 03							
	Exterior	1.00	45.70		4.95	226.22		
		-10.00	0.60		0.60	-3.60		
		-2.00	1.50		2.70	-8.10		
		-2.00	1.00		2.70	-5.40		
	MODULO 04							
	Exterior	1.00	98.10		4.95	485.60		
		-13.00	0.60		0.60	-4.68		
		-8.00	1.20		0.60	-5.76		
		-1.00	1.20		1.20	-1.44		
		-1.00	1.50		1.50	-2.25		
		-3.00	1.00		2.70	-8.10		
		-3.00	0.80		2.70	-6.48		
		-1.00	1.80		2.70	-4.86		
		-1.00	0.60		2.70	-1.62		
		-2.00	1.35		2.70	-7.29		

GOBIERNO REGIONAL DE SAN MARTIN
DIRECCION REGIONAL DE SALUD
OGESSAH U.E. - 403
Diego Ramirez Arevalo
INFRAESTRUCTURA

BASES INTEGRADAS

-2023-OGESS-AH/CS - CONTRATACION DEL SERVICIO DE MANTENIMIENTO CORRECTIVO DE ELEMENTOS NO ESTRUCTURALES PINTADO EXTERIOR Y CAMBIO DE COBERTURA DEL HOSPITAL II-1 TOCACHE - RED DE SALUD TOCACHE - RED DE SALUD TOCACHE, REGION SAN MARTIN



PLANILLA DE METRADOS



PERU Ministerio de Salud

PROYECTO "SERVICIO DE MANTENIMIENTO CORRECTIVO DE ELEMENTOS NO ESTRUCTURALES PINTADO EXTERIOR Y CAMBIO DE COBERTURA DEL HOSPITAL II-1 TOCACHE - RED DE SALUD TOCACHE, REGIÓN SAN MARTÍN".

UBICACIÓN : TOCACHE - TOCACHE - SAN MARTIN

HECHO POR: UE 403 / OGESS AH/ LOG - INFRAESTRUCTURA
FECHA : ENERO DEL 2023

CÓDIGO DE PARTIDA	DESCRIPCIÓN DE LA PARTIDA	MEDIDAS					Total	Unidad
		Cant.	Largo	Ancho	Altura	Sub Total		
		-1.00	1.25		2.70	-3.38		
		-1.00	1.60		2.70	-4.32		
		-2.00	1.20		2.70	-6.48		
		-1.00	3.00		2.70	-8.10		
		-1.00	2.40		2.70	-6.48		
	MODULO 05							
	Exterior	1.00	38.95		4.95	192.80		
		-1.00	0.90		2.70	-2.43		
		-2.00	1.50		2.70	-8.10		
	MODULO 06							
	Exterior	1.00	45.95		4.95	227.45		
		-5.00	1.50		2.70	-20.25		
	MODULO 07							
	Exterior	1.00	47.40		4.95	234.63		
		-2.00	2.00		2.70	-10.80		
	MODULO 08							
	Exterior	1.00	55.30		4.95	273.74		
		-7.00	0.60		0.60	-2.52		
		-1.00	1.20		0.60	-0.72		
		-1.00	1.20		1.20	-1.44		
		-2.00	1.50		1.50	-4.50		
		-2.00	1.80		2.70	-9.72		
		-1.00	0.80		2.70	-2.16		
		-1.00	0.90		2.70	-2.43		
		-1.00	1.00		2.70	-2.70		
		-1.00	1.20		2.70	-3.24		
		-1.00	1.67		2.70	-4.51		
	MODULO 09							
	Exterior	1.00	53.20		4.95	263.34		
		-7.00	0.60		0.60	-2.52		
		-7.00	1.20		0.60	-5.04		
		-1.00	1.50		1.50	-2.25		
		-1.00	1.80		2.70	-4.86		
		-1.00	2.25		2.70	-6.08		
		-1.00	1.20		2.70	-3.24		
		-1.00	0.60		2.10	-1.26		
	MODULO 10							
	Exterior	1.00	16.00		3.50	56.00		
		-1.00	1.00		2.10	-2.10		
		-1.00	2.00		2.70	-5.40		
		-1.00	1.20		1.20	-1.44		
	Vigilancia 01							
	Exterior	1.00	Area =		28.42	28.42		
		1.00	Area =		44.05	44.05		
		1.00	Area =		55.92	55.92		
		1.00	Area =		30.67	30.67		
	Vigilancia 02							
	Exterior	1.00	Area =		17.30	17.30		
		1.00	Area =		28.51	28.51		
		1.00	Area =		28.15	28.15		
		1.00	Area =		19.10	19.10		
	Vigilancia 03							
	Exterior	1.00	Area =		30.01	30.01		
		1.00	Area =		31.60	31.60		
		1.00	Area =		33.63	33.63		
		1.00	Area =		29.87	29.87		
	Vigilancia 04							
	Exterior	1.00	Area =		44.73	44.73		
		1.00	Area =		31.48	31.48		
		1.00	Area =		29.45	29.45		
		1.00	Area =		42.44	42.44		
	ENTRADA PRINCIPAL							
	Exterior	4.00	Area =		2.73	10.92		
		1.00	Area =		11.09	11.09		

GOBIERNO REGIONAL DE SAN MARTIN
DIRECCION REGIONAL DE SALUD
OGESSAH U.E. - 403
Diego Ramirez Arevalo
INFRAESTRUCTURA

-2023-OGESS-AH/CS - CONTRATACION DEL SERVICIO DE MANTENIMIENTO CORRECTIVO DE ELEMENTOS NO ESTRUCTURALES PINTADO EXTERIOR Y CAMBIO DE COBERTURA DEL HOSPITAL II-1 TOCACHE - RED DE SALUD TOCACHE - RED DE SALUD TOCACHE, REGION SAN MARTIN



PLANILLA DE METRADOS



PERU Ministerio de Salud

PROYECTO "SERVICIO DE MANTENIMIENTO CORRECTIVO DE ELEMENTOS NO ESTRUCTURALES PINTADO EXTERIOR Y CAMBIO DE COBERTURA DEL HOSPITAL II-1 TOCACHE - RED DE SALUD TOCACHE, REGION SAN MARTIN"

UBICACIÓN : TOCACHE - TOCACHE - SAN MARTIN

HECHO POR: UE 403 / OGESS AH/ LOG - INFRAESTRUCTURA
FECHA : ENERO DEL 2023

CÓDIGO DE PARTIDA	DESCRIPCIÓN DE LA PARTIDA	MEDIDAS					Total	Unidad
		Cent.	Largo	Ancho	Altura	Sub Total		
02.04.04	PINTURA ESMALTE EN CONTRAZOCALOS						1,234.56	ML
	MODULO 1 Exterior	1.00	189.44			189.44		
	MODULO 2 Exterior	1.00	61.60			61.60		
	MODULO 3 Exterior	1.00	40.90			40.90		
	MODULO 3 Exterior	1.00	78.30			78.30		
	MODULO 4 Exterior	1.00	35.05			35.05		
	MODULO 5 Exterior	1.00	38.45			38.45		
	MODULO 6 Exterior	1.00	43.37			43.37		
	MODULO 8 Exterior	1.00	46.10			46.10		
	MODULO 9 Exterior	1.00	47.95			47.95		
	MODULO 10 Exterior	1.00	13.00			13.00		
	Vigilancia 01 Exterior	1.00	35.71			35.71		
	Vigilancia 02 Exterior	1.00	18.60			18.60		
	Vigilancia 03 Exterior	1.00	26.45			26.45		
	Vigilancia 04 Exterior	1.00	30.20			30.20		
	Sardinel Perimetro Exterior	1.50	352.96			529.44		
03	VARIOS							
03.01	SUMINISTRO E INSTALACION DE CANALETA TRAPEZOIDAL PARA AGUA DE LLUVIA D=8"						43.40	ML
	TECHO 02	1.00	28.50			28.50		
	Techo de Pasadizo 4to Piso	2.00	7.45			14.90		
03.02	MONTANTE CON TUBERIA PVC DE 4"						8.10	ML
	TECHO 02	1.00	1.50			1.50		
	Techo de Pasadizo 4to Piso	2.00	3.30			6.60		
03.03	LIMPIEZA FINAL DE LA OBRA							
	30% del total intervenido	1.00	Area =	6,502.30		1,950.69	1,950.69	M2

GOBIERNO REGIONAL DE SAN MARTIN
DIRECCION REGIONAL DE SALUD
OGESSAH U.E. 403
Diego Ramirez Arevalo
INFRAESTRUCTURA

BASES INTEGRADAS



Anexo N° 5: CRONOGRAMA DE EJECUCIÓN

GOBIERNO REGIONAL DE SAN MARTÍN
DIRECCIÓN REGIONAL DE SALUD
OGESSAH U.E. - 403
Diego Ramirez Arevalo
INFRAESTRUCTURA

U.E. 403 / OGESS/AH – LOG - MANT. INFRAEST.

BASES INTEGRADAS

BASES INTEGRADAS





OFICINA DE GESTIÓN DE SERVICIOS DE SALUD ALTO HUALLAGA

AREA DE LOGÍSTICA - MANTENIMIENTO DE INFRAESTRUCTURA

Año de la Unidad, la Paz y el Desarrollo

Anexo N° 6: PLANOS

GOBIERNO REGIONAL DE SAN MARTIN
DIRECCIÓN REGIONAL DE SALUD
OGESSAH U.S. 403
Diego Ramirez Arevalo
INFRAESTRUCTURA

U.E. 403 / OGESS/AH – LOG - MANT. INFRAEST.

BASES INTEGRADAS

-2023-OGESS-AH/CS - CONTRATACION DEL SERVICIO DE MANTENIMIENTO CORRECTIVO DE ELEMENTOS NO ESTRUCTURALES PINTADO EXTERIOR Y CAMBIO DE COBERTURA DEL HOSPITAL II-1 TOCACHE - RED DE SALUD TOCACHE, REGION SAN MARTIN



BASES INTEGRADAS

-2023-OGESS-AH/CS - CONTRATACION DEL SERVICIO DE MANTENIMIENTO CORRECTIVO DE ELEMENTOS NO ESTRUCTURALES PINTADO EXTERIOR Y CAMBIO DE COBERTURA DEL HOSPITAL II-1 TOCACHE - RED DE SALUD TOCACHE, REGION SAN MARTIN



54

55

BASES INTEGRADAS



-2023-OGESS-AH/CS - CONTRATACION DEL SERVICIO DE MANTENIMIENTO CORRECTIVO DE ELEMENTOS NO ESTRUCTURALES PINTADO EXTERIOR Y CAMBIO DE COBERTURA DEL HOSPITAL II-1 TOCACHE - RED DE SALUD TOCACHE, REGION SAN MARTIN

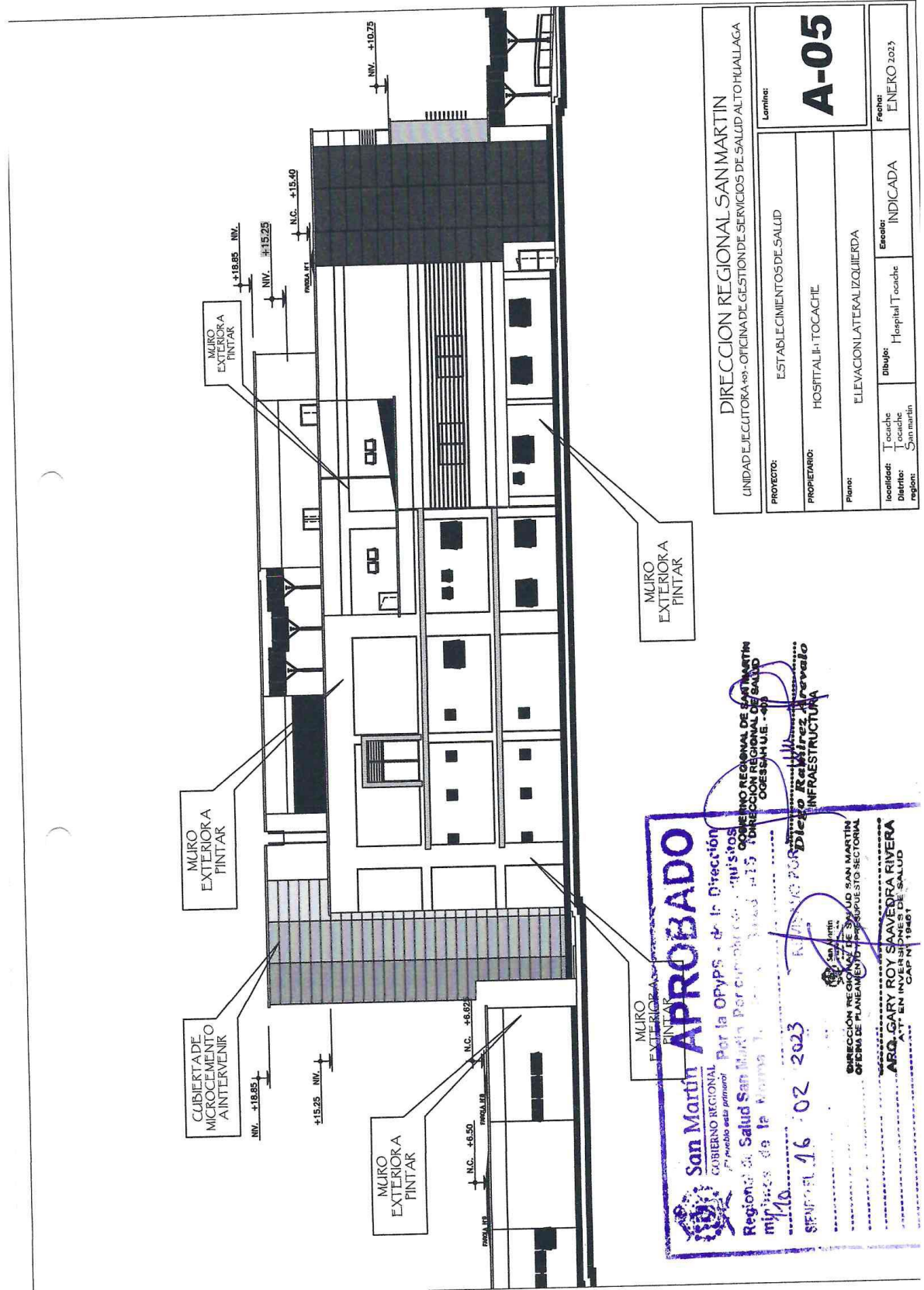

-2023-OGESS-AH/CS - CONTRATACION DEL SERVICIO DE MANTENIMIENTO CORRECTIVO DE ELEMENTOS NO ESTRUCTURALES PINTADO EXTERIOR Y CAMBIO DE COBERTURA DEL HOSPITAL II-1 TOCACHE - RED DE SALUD TOCACHE, REGION SAN MARTIN

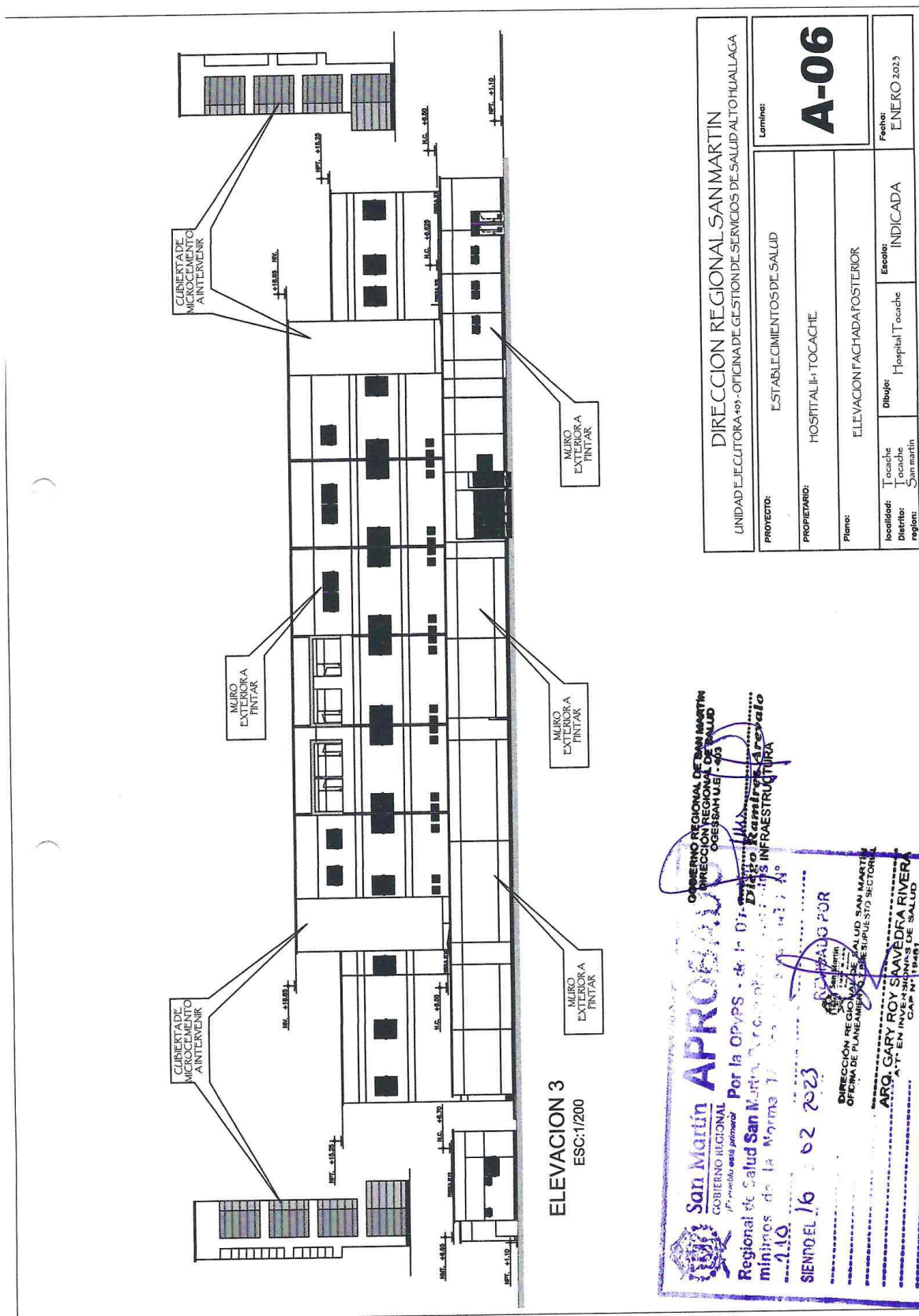

-2023-OGESS-AH/CS - CONTRATACION DEL SERVICIO DE MANTENIMIENTO CORRECTIVO DE ELEMENTOS NO ESTRUCTURALES PINTADO EXTERIOR Y CAMBIO DE COBERTURA DEL HOSPITAL II-1 TOCACHE - RED DE SALUD TOCACHE, REGION SAN MARTIN

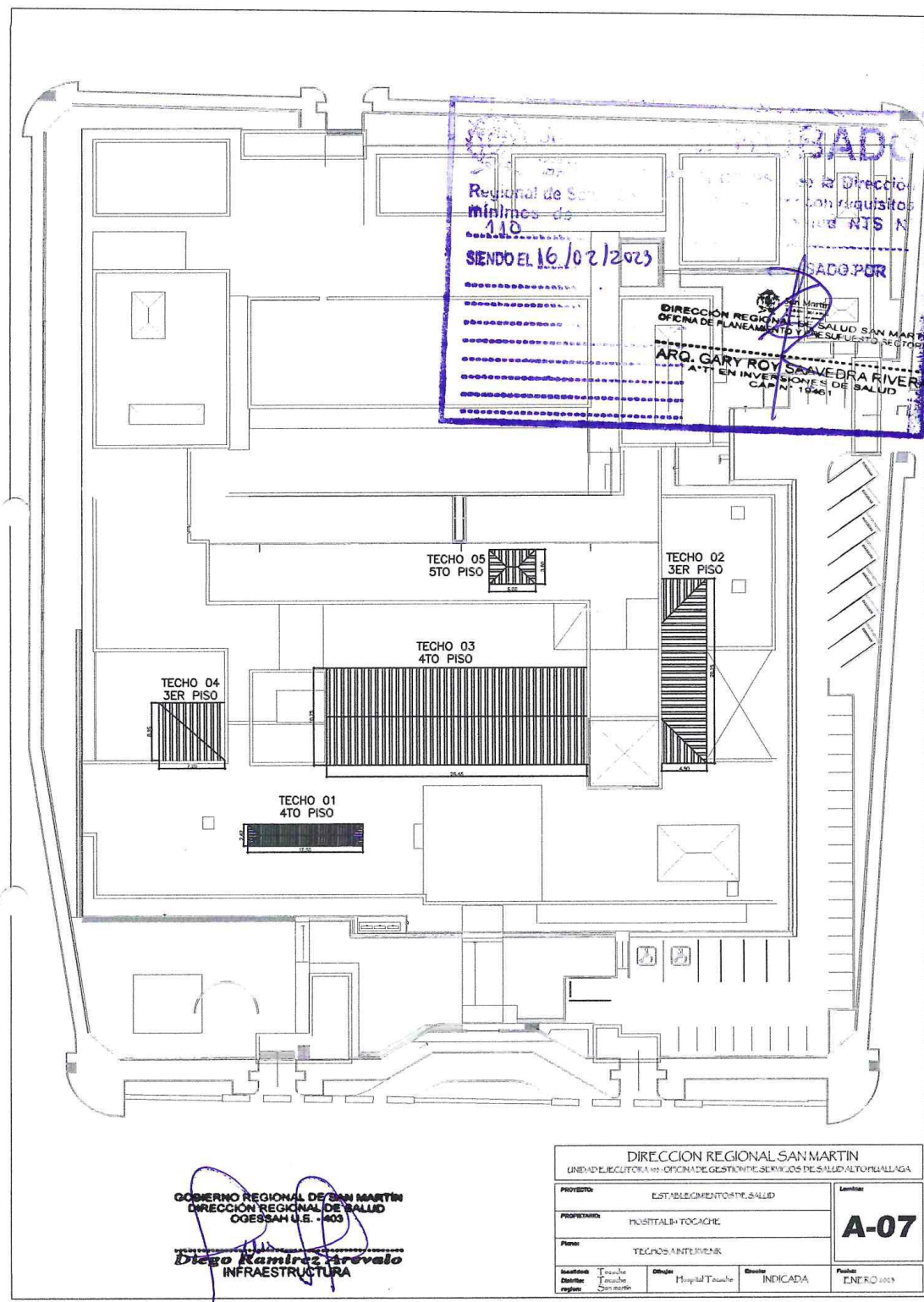



OFICINA DE GESTIÓN DE SERVICIOS DE SALUD ALTO HUALLAGA

AREA DE LOGÍSTICA - MANTENIMIENTO DE INFRAESTRUCTURA

Año de la Unidad, la Paz y el Desarrollo

Anexo N° 7: PANEL FOTOGRÁFICO

GOBIERNO REGIONAL DE SAN MARTÍN
DIRECCIÓN REGIONAL DE SALUD
OGESSAH U.E. 403
Diego Ramírez Arevalo
INFRAESTRUCTURA

U.E. 403 / OGESS/AH – LOG - MANT. INFRAEST.

BASES INTEGRADAS

PANEL FOTOGRAFICO



FOTO 01 – Se observa en la imagen el deterioro de la pintura en la fachada principal del Hospital II-1 Tocache .



FOTO 02 – Se observa en la imagen el deteriorado estado en la que se encuentra el pintado en la parte posterior del Hospital II-1 Tocache.

GOBIERNO REGIONAL DE SAN MARTIN
DIRECCION REGIONAL DE SALUD
OGESSAH U.E. 403
Diego Ramirez Arevalo
INFRAESTRUCTURA



FOTO 03 – Se observa en la imagen otra perspectiva del deteriorado estado en la que se encuentra el pintado de la fachada principal del establecimiento.



FOTO 04 – Se observa en la imagen otro zona de la fachada principal del establecimiento en el cual se aprecia el deteriorado estado de la pintura.

GOBIERNO REGIONAL DE SAN MARTIN
DIRECCION REGIONAL DE SALUD
OGESSAH U.E. - 403
Diego Ramirez Arevalo
INFRAESTRUCTURA



FOTO 05 – Se observa en la imagen la falta de limpieza en ventanas y demás elementos de las fachadas del hospital.

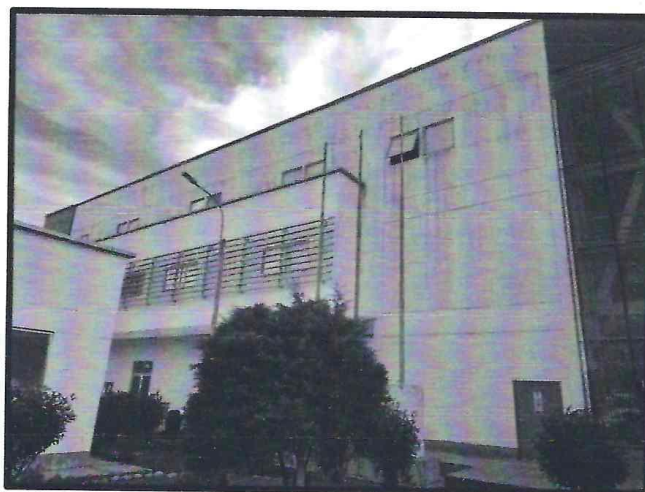

FOTO 06 – Se observa en la imagen el deteriorado estado en la que se encuentran el pintado del contrazocalo exterior del establecimiento de salud.

GOBIERNO REGIONAL DE SAN MARTIN
DIRECCION REGIONAL DE SALUD
OGESSAH U.E. 1403
Diego Ramirez Arevalo
INFRAESTRUCTURA



FOTO 07 – Se observa en la imagen el recubrimiento de planchas de DryWall en mal estado.

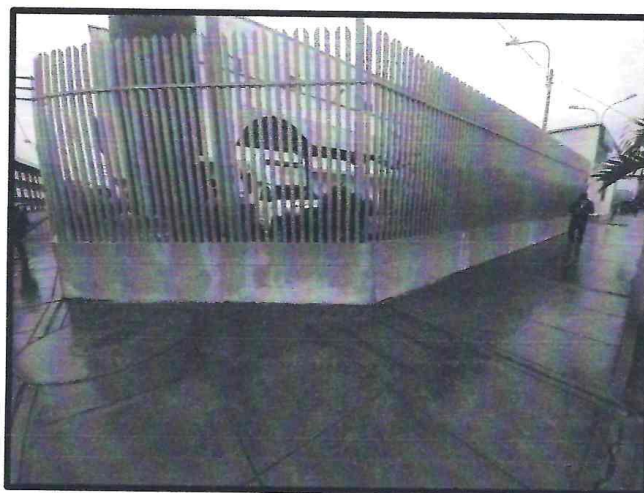

FOTO 08 – Se observa en la imagen otra perspectiva del mal estado del recubrimiento de planchas de DryWall en una de las torres posteriores..

GOBIERNO REGIONAL DE SAN MARTIN
DIRECCION REGIONAL DE SALUD
OGESSAH U.S.E. - 603
.....
Diego Ramirez Arevalo
INFRAESTRUCTURA

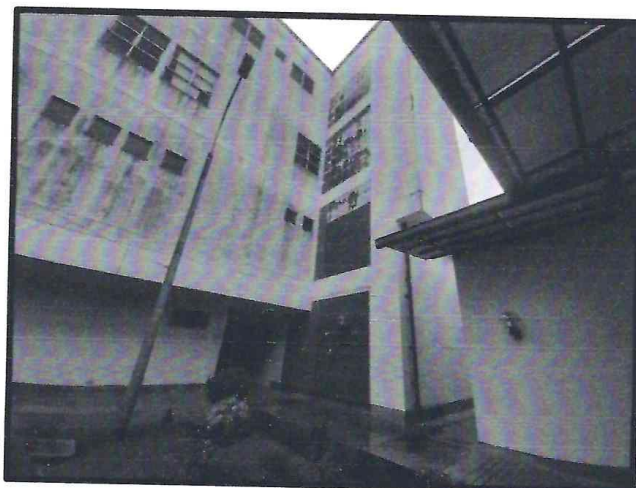

FOTO 09 – Se observa en la imagen uno de las coberturas en el cual existe goteras que perjudican a los trabajadores y pacientes.

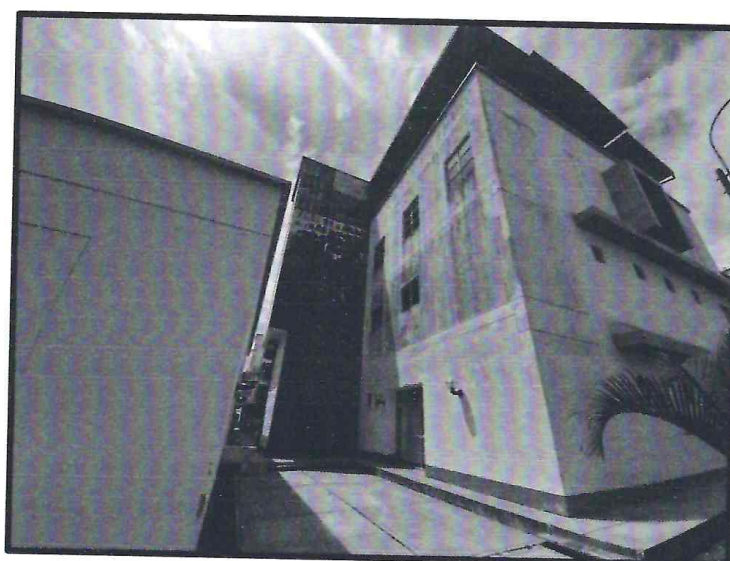

FOTO 10 – Se observa en la imagen la cobertura principal del establecimiento en el área de sala de espera la cual en épocas de lluvia afecta directamente a la población asistencial y trabajadores del establecimiento.

GOBIERNO REGIONAL DE SAN MARTIN
DIRECCION REGIONAL DE SALUD
OGESSAH U.E. - 403
Diego Ramírez Apavalo
INFRAESTRUCTURA



FOTO 11 – Se observa en la imagen el techo en mal estado a intervenir .



FOTO 12 – Se observa en la imagen otra cobertura en mal estado que afectan directamente a la población atendida en el centro de salud.

GOBIERNO REGIONAL DE SAN MARTIN
DIRECCION REGIONAL DE SALUD
OGESSAH U.E. - 403
Diego Ramirez Arevalo
INFRAESTRUCTURA



FOTO 13 – Se observa en la imagen un ambiente interior que debido al mal estado del techo perjudico la pintura del mismo.

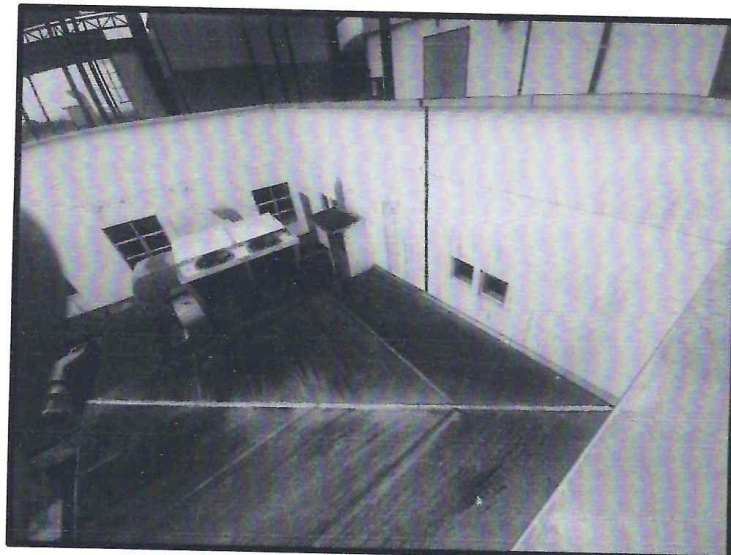

FOTO 14 – Se observa en la imagen el cielorraso en mal estado debido a goteras por el mal estado de los techos principales.

GOBIERNO REGIONAL DE SAN MARTIN
DIRECCION REGIONAL DE SALUD
OGESSAH U.E. - 473
Diego Ramirez Acosta
INFRAESTRUCTURA

Importante

Para determinar que los postores cuentan con las capacidades necesarias para ejecutar el contrato, el órgano encargado de las contrataciones o el comité de selección, según corresponda, incorpora los requisitos de calificación previstos por el área usuaria en el requerimiento, no pudiendo incluirse requisitos adicionales, ni distintos a los siguientes:

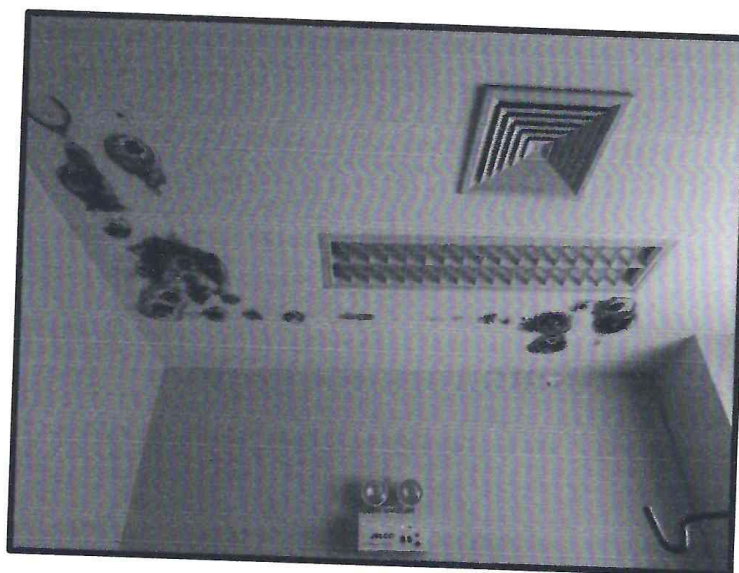
3.2. REQUISITOS DE CALIFICACIÓN

B	CAPACIDAD TÉCNICA Y PROFESIONAL
B.1	EQUIPAMIENTO ESTRATÉGICO
	<p><u>Requisitos:</u></p> <ol style="list-style-type: none"> 1. Andamios 2. Compresora <p><u>Acreditación:</u></p> <p>Copia de documentos que sustenten la propiedad, la posesión, el compromiso de compra venta o alquiler u otro documento que acredite la disponibilidad del equipamiento estratégico requerido.</p> <p>Importante</p> <p><i>En el caso que el postor sea un consorcio los documentos de acreditación de este requisito pueden estar a nombre del consorcio o de uno de sus integrantes.</i></p>
B.3	CALIFICACIONES DEL PERSONAL CLAVE
B.3.1	FORMACIÓN ACADÉMICA
	<p><u>Requisitos:</u></p> <ol style="list-style-type: none"> 1. Ingeniero civil o arquitecto. <p><u>Acreditación:</u></p> <p>El TITULO PROFECIONAL será verificado por el órgano encargado de las contrataciones o comité de selección, según corresponda, en el Registro Nacional de Grados Académicos y Títulos Profesionales en el portal web de la Superintendencia Nacional de Educación Superior Universitaria - SUNEDU a través del siguiente link: https://enlinea.sunedu.gob.pe/ o en el Registro Nacional de Certificados, Grados y Títulos a cargo del Ministerio de Educación a través del siguiente link : http://www.titulosinstitutos.pe/, según corresponda.</p> <p>El postor debe señalar los nombres y apellidos, DNI y profesión del personal clave, así como el nombre de la universidad o institución educativa que expidió el grado o título profesional requerido.</p> <p>En caso el TITULO no se encuentre inscrito en el referido registro, el postor debe presentar la copia del diploma respectivo a fin de acreditar la formación académica requerida.</p>
B.4	EXPERIENCIA DEL PERSONAL CLAVE
	<p><u>Requisitos:</u></p> <p>01 año como residente o supervisor en la prestación de servicios de mantenimiento, acondicionamiento y/o mejoramiento en establecimientos de salud en el ámbito público y/o privado del personal clave requerido como Residente".</p> <p><u>De presentarse experiencia ejecutada paralelamente (traslape), para el cómputo del tiempo de dicha experiencia sólo se considerará una vez el periodo traslapado.</u></p>

	<p><u>Acreditación:</u></p> <p>La experiencia del personal clave se acreditará con cualquiera de los siguientes documentos: (i) copia simple de contratos y su respectiva conformidad o (ii) constancias o (iii) certificados o (iv) cualquier otra documentación que, de manera fehaciente demuestre la experiencia del personal propuesto.</p> <div style="border: 1px solid black; padding: 5px;"> <p>Importante</p> <ul style="list-style-type: none"> • <i>Los documentos que acreditan la experiencia deben incluir los nombres y apellidos del personal clave, el cargo desempeñado, el plazo de la prestación indicando el día, mes y año de inicio y culminación, el nombre de la Entidad u organización que emite el documento, la fecha de emisión y nombres y apellidos de quien suscribe el documento</i> • <i>En caso los documentos para acreditar la experiencia establezcan el plazo de la experiencia adquirida por el personal clave en meses sin especificar los días se debe considerar el mes completo.</i> • <i>Se considerará aquella experiencia que no tenga una antigüedad mayor a veinticinco (25) años anteriores a la fecha de la presentación de ofertas.</i> • <i>Al calificar la experiencia del personal, se debe valorar de manera integral los documentos presentados por el postor para acreditar dicha experiencia. En tal sentido, aun cuando en los documentos presentados la denominación del cargo o puesto no coincida literalmente con aquella prevista en las bases, se deberá validar la experiencia si las actividades que realizó el personal corresponden con la función propia del cargo o puesto requerido en las bases.</i> </div>
C	<p>EXPERIENCIA DEL POSTOR EN LA ESPECIALIDAD</p> <p><u>Requisitos:</u></p> <p>El postor debe acreditar un monto facturado acumulado equivalente a S/ 200,000.00 (Doscientos Mil con 00/100 Soles), por la contratación de servicios iguales o similares al objeto de la convocatoria, durante los ocho (8) años anteriores a la fecha de la presentación de ofertas que se computarán desde la fecha de la conformidad o emisión del comprobante de pago, según corresponda.</p> <p>En el caso de postores que declaren en el Anexo N° 1 tener la condición de micro y pequeña empresa, se acredita una experiencia de S/ 50,000.00 (Cincuenta Mil con 00/100 Soles), por la venta de servicios iguales o similares al objeto de la convocatoria, durante los ocho (8) años anteriores a la fecha de la presentación de ofertas que se computarán desde la fecha de la conformidad o emisión del comprobante de pago, según corresponda. En el caso de consorcios, todos los integrantes deben contar con la condición de micro y pequeña empresa.</p> <p>Se consideran servicios similares a los siguientes: mantenimiento <i>y/o mejoramiento</i> de establecimientos de salud o arquitectura hospitalaria.</p> <p><u>Acreditación:</u></p> <p>La experiencia del postor en la especialidad se acreditará con copia simple de (i) contratos u órdenes de servicios, y su respectiva conformidad o constancia de prestación; o (ii) comprobantes de pago cuya cancelación se acredite documental y fehacientemente, con voucher de depósito, nota de abono, reporte de estado de cuenta, cualquier otro documento emitido por Entidad del sistema financiero que acredite el abono o mediante cancelación en el mismo comprobante de pago¹², correspondientes a un máximo</p>

¹² Cabe precisar que, de acuerdo con la **Resolución N° 0065-2018-TCE-S1 del Tribunal de Contrataciones del Estado**:

“... el solo sello de cancelado en el comprobante, cuando ha sido colocado por el propio postor, no puede ser considerado como una acreditación que produzca fehaciencia en relación a que se encuentra cancelado. Admitir ello equivaldría a considerar como válida la sola declaración del postor afirmando que el comprobante de pago ha sido cancelado”

(...)

“Situación diferente se suscita ante el sello colocado por el cliente del postor [sea utilizando el término “cancelado” o “pagado”] supuesto en el cual sí se contaría con la declaración de un tercero que brinde certeza, ante la cual debiera reconocerse la validez de la experiencia”.

de veinte (20) contrataciones.

En caso los postores presenten varios comprobantes de pago para acreditar una sola contratación, se debe acreditar que corresponden a dicha contratación; de lo contrario, se asumirá que los comprobantes acreditan contrataciones independientes, en cuyo caso solo se considerará, para la evaluación, las veinte (20) primeras contrataciones indicadas en el **Anexo N° 8** referido a la Experiencia del Postor en la Especialidad

En el caso de servicios de ejecución periódica o continuada, solo se considera como experiencia la parte del contrato que haya sido ejecutada durante los ocho (8) años anteriores a la fecha de presentación de ofertas, debiendo adjuntarse copia de las conformidades correspondientes a tal parte o los respectivos comprobantes de pago cancelados.

En los casos que se acredite experiencia adquirida en consorcio, debe presentarse la promesa de consorcio o el contrato de consorcio del cual se desprenda fehacientemente el porcentaje de las obligaciones que se asumió en el contrato presentado; de lo contrario, no se computará la experiencia proveniente de dicho contrato.

Asimismo, cuando se presenten contratos derivados de procesos de selección convocados antes del 20.09.2012, la calificación se ceñirá al método descrito en la Directiva "Participación de Proveedores en Consorcio en las Contrataciones del Estado", debiendo presumirse que el porcentaje de las obligaciones equivale al porcentaje de participación de la promesa de consorcio o del contrato de consorcio. En caso que en dichos documentos no se consigne el porcentaje de participación se presumirá que las obligaciones se ejecutaron en partes iguales.

Si el titular de la experiencia no es el postor, consignar si dicha experiencia corresponde a la matriz en caso que el postor sea sucursal, o fue transmitida por reorganización societaria, debiendo acompañar la documentación sustentatoria correspondiente.

Si el postor acredita experiencia de otra persona jurídica como consecuencia de una reorganización societaria, debe presentar adicionalmente el **Anexo N° 9**.

Cuando en los contratos, órdenes de servicios o comprobantes de pago el monto facturado se encuentre expresado en moneda extranjera, debe indicarse el tipo de cambio venta publicado por la Superintendencia de Banca, Seguros y AFP correspondiente a la fecha de suscripción del contrato, de emisión de la orden de servicios o de cancelación del comprobante de pago, según corresponda.

Sin perjuicio de lo anterior, los postores deben llenar y presentar el **Anexo N° 8** referido a la Experiencia del Postor en la Especialidad

Importante

- *Al calificar la experiencia del postor, se debe valorar de manera integral los documentos presentados por el postor para acreditar dicha experiencia. En tal sentido, aun cuando en los documentos presentados la denominación del objeto contractual no coincida literalmente con el previsto en las bases, se deberá validar la experiencia si las actividades que ejecutó el postor corresponden a la experiencia requerida.*
- *En el caso de consorcios, solo se considera la experiencia de aquellos integrantes que se hayan comprometido, según la promesa de consorcio, a ejecutar el objeto materia de la convocatoria, conforme a la Directiva "Participación de Proveedores en Consorcio en las Contrataciones del Estado".*

Importante

- *Si como resultado de una consulta u observación corresponde precisarse o ajustarse el requerimiento, se solicita la autorización del área usuaria y se pone de conocimiento de tal hecho a la dependencia que aprobó el expediente de contratación, de conformidad con el numeral 72.3 del artículo 72 del Reglamento.*
- *El cumplimiento de los Términos de Referencia se realiza mediante la presentación de una declaración jurada. De ser el caso, adicionalmente la Entidad puede solicitar documentación que acredite el cumplimiento del algún componente de estos. Para dicho efecto, consignará de manera detallada los documentos que deben presentar los postores en el literal e) del numeral 2.2.1.1 de esta sección de las bases.*
- *Los requisitos de calificación determinan si los postores cuentan con las capacidades necesarias para ejecutar el contrato, lo que debe ser acreditado documentalmente, y no mediante declaración jurada.*

CAPÍTULO IV FACTORES DE EVALUACIÓN

La evaluación se realiza sobre la base de cien (100) puntos.

Para determinar la oferta con el mejor puntaje y el orden de prelación de las ofertas, se considera lo siguiente:

FACTOR DE EVALUACIÓN	PUNTAJE / METODOLOGÍA PARA SU ASIGNACIÓN
A. PRECIO	
<u>Evaluación:</u> Se evaluará considerando el precio ofertado por el postor. <u>Acreditación:</u> Se acreditará mediante el documento que contiene el precio de la oferta (Anexo N° 6).	<p>La evaluación consistirá en otorgar el máximo puntaje a la oferta de precio más bajo y otorgar a las demás ofertas puntajes inversamente proporcionales a sus respectivos precios, según la siguiente fórmula:</p> $P_i = \frac{O_m \times PMP}{O_i}$ <p> <i>i</i>= Oferta P_i= Puntaje de la oferta a evaluar O_i=Precio <i>i</i> O_m= Precio de la oferta más baja PMP=Puntaje máximo del precio </p> <p style="text-align: right;">100 puntos</p>

Importante

Los factores de evaluación elaborados por el órgano encargado de las contrataciones o el comité de selección, según corresponda, son objetivos y guardan vinculación, razonabilidad y proporcionalidad con el objeto de la contratación. Asimismo, estos no pueden calificar con puntaje el cumplimiento de los Términos de Referencia ni los requisitos de calificación.

CAPÍTULO V PROFORMA DEL CONTRATO

Importante

Dependiendo del objeto del contrato, de resultar indispensable, puede incluirse cláusulas adicionales o la adecuación de las propuestas en el presente documento, las que en ningún caso pueden contemplar disposiciones contrarias a la normativa vigente ni a lo señalado en este capítulo.

Conste por el presente documento, la contratación del servicio de [CONSIGNAR LA DENOMINACIÓN DE LA CONVOCATORIA], que celebra de una parte [CONSIGNAR EL NOMBRE DE LA ENTIDAD], en adelante LA ENTIDAD, con RUC N° [.....], con domicilio legal en [.....], representada por [.....], identificado con DNI N° [.....], y de otra parte [.....], con RUC N° [.....], con domicilio legal en [.....], inscrita en la Ficha N° [.....] Asiento N° [.....] del Registro de Personas Jurídicas de la ciudad de [.....], debidamente representado por su Representante Legal, [.....], con DNI N° [.....], según poder inscrito en la Ficha N° [.....], Asiento N° [.....] del Registro de Personas Jurídicas de la ciudad de [.....], a quien en adelante se le denominará EL CONTRATISTA en los términos y condiciones siguientes:

CLÁUSULA PRIMERA: ANTECEDENTES

Con fecha [.....], el órgano encargado de las contrataciones o el comité de selección, según corresponda, adjudicó la buena pro de la **ADJUDICACIÓN SIMPLIFICADA N° [CONSIGNAR NOMENCLATURA DEL PROCEDIMIENTO DE SELECCIÓN]** para la contratación de [CONSIGNAR LA DENOMINACIÓN DE LA CONVOCATORIA], a [INDICAR NOMBRE DEL GANADOR DE LA BUENA PRO], cuyos detalles e importe constan en los documentos integrantes del presente contrato.

CLÁUSULA SEGUNDA: OBJETO

El presente contrato tiene por objeto [CONSIGNAR EL OBJETO DE LA CONTRATACIÓN].

CLÁUSULA TERCERA: MONTO CONTRACTUAL

El monto total del presente contrato asciende a [CONSIGNAR MONEDA Y MONTO], que incluye todos los impuestos de Ley.

Este monto comprende el costo del servicio, todos los tributos, seguros, transporte, inspecciones, pruebas y, de ser el caso, los costos laborales conforme a la legislación vigente, así como cualquier otro concepto que pueda tener incidencia sobre la ejecución del servicio materia del presente contrato.

CLÁUSULA CUARTA: DEL PAGO¹³

LA ENTIDAD se obliga a pagar la contraprestación a EL CONTRATISTA en [INDICAR MONEDA], en [INDICAR SI SE TRATA DE PAGO ÚNICO, PAGOS PARCIALES O PAGOS PERIÓDICOS], luego de la recepción formal y completa de la documentación correspondiente, según lo establecido en el artículo 171 del Reglamento de la Ley de Contrataciones del Estado.

Para tal efecto, el responsable de otorgar la conformidad de la prestación deberá hacerlo en un plazo que no excederá de los siete (7) días de producida la recepción, salvo que se requiera efectuar pruebas que permitan verificar el cumplimiento de la obligación, en cuyo caso la conformidad se emite en un plazo máximo de quince (15) días, bajo responsabilidad de dicho funcionario.

¹³ En cada caso concreto, dependiendo de la naturaleza del contrato, podrá adicionarse la información que resulte pertinente a efectos de generar el pago.

LA ENTIDAD debe efectuar el pago dentro de los diez (10) días calendario siguientes de otorgada la conformidad de los servicios, siempre que se verifiquen las condiciones establecidas en el contrato para ello, bajo responsabilidad del funcionario competente.

En caso de retraso en el pago por parte de LA ENTIDAD, salvo que se deba a caso fortuito o fuerza mayor, EL CONTRATISTA tendrá derecho al pago de intereses legales conforme a lo establecido en el artículo 39 de la Ley de Contrataciones del Estado y en el artículo 171 de su Reglamento, los que se computan desde la oportunidad en que el pago debió efectuarse.

CLÁUSULA QUINTA: DEL PLAZO DE LA EJECUCIÓN DE LA PRESTACIÓN

El plazo de ejecución del presente contrato es de [.....], el mismo que se computa desde [CONSIGNAR SI ES DEL DÍA SIGUIENTE DEL PERFECCIONAMIENTO DEL CONTRATO, DESDE LA FECHA QUE SE ESTABLEZCA EN EL CONTRATO O DESDE LA FECHA EN QUE SE CUMPLAN LAS CONDICIONES PREVISTAS EN EL CONTRATO PARA EL INICIO DE LA EJECUCIÓN, DEBIENDO INDICAR LAS MISMAS EN ESTE ÚLTIMO CASO].

Importante para la Entidad

De preverse en los Términos de Referencia la ejecución de actividades de instalación, implementación u otros que deban realizarse de manera previa al inicio del plazo de ejecución, se debe consignar lo siguiente:

“El plazo para la [CONSIGNAR LAS ACTIVIDADES PREVIAS PREVISTAS EN LOS TÉRMINOS DE REFERENCIA] es de [.....], el mismo que se computa desde [INDICAR CONDICIÓN CON LA QUE DICHAS ACTIVIDADES SE INICIAN].”

Incorporar a las bases o eliminar, según corresponda.

Importante para la Entidad

En el caso de contratación de prestaciones accesorias, se puede incluir la siguiente cláusula:

CLÁUSULA ...: PRESTACIONES ACCESORIAS¹⁴

“Las prestaciones accesorias tienen por objeto [CONSIGNAR EL OBJETO DE LAS PRESTACIONES ACCESORIAS].

El monto de las prestaciones accesorias asciende a [CONSIGNAR MONEDA Y MONTO], que incluye todos los impuestos de Ley.

El plazo de ejecución de las prestaciones accesorias es de [.....], el mismo que se computa desde [CONSIGNAR SI ES DEL DÍA SIGUIENTE DEL CUMPLIMIENTO DE LAS PRESTACIONES PRINCIPALES, DESDE LA FECHA QUE SE ESTABLEZCA EN EL CONTRATO O DESDE LA FECHA EN QUE SE CUMPLAN LAS CONDICIONES PREVISTAS EN EL CONTRATO PARA EL INICIO DE LA EJECUCIÓN DE LAS PRESTACIONES ACCESORIAS, DEBIENDO INDICAR LAS MISMAS EN ESTE ÚLTIMO CASO].

[DE SER EL CASO, INCLUIR OTROS ASPECTOS RELACIONADOS A LA EJECUCIÓN DE LAS PRESTACIONES ACCESORIAS].”

Incorporar a las bases o eliminar, según corresponda

CLÁUSULA SEXTA: PARTES INTEGRANTES DEL CONTRATO

El presente contrato está conformado por las bases integradas, la oferta ganadora, así como los documentos derivados del procedimiento de selección que establezcan obligaciones para las

¹⁴ De conformidad con la Directiva sobre prestaciones accesorias, los contratos relativos al cumplimiento de la(s) prestación(es) principal(es) y de la(s) prestación(es) accesorias, pueden estar contenidos en uno o dos documentos. En el supuesto que ambas prestaciones estén contenidas en un mismo documento, estas deben estar claramente diferenciadas, debiendo indicarse entre otros aspectos, el precio y plazo de cada prestación.

partes.

CLÁUSULA SÉTIMA: GARANTÍAS

EL CONTRATISTA entregó al perfeccionamiento del contrato la respectiva garantía incondicional, solidaria, irrevocable, y de realización automática en el país al solo requerimiento, a favor de LA ENTIDAD, por los conceptos, montos y vigencias siguientes:

- De fiel cumplimiento del contrato: [CONSIGNAR EL MONTO], a través de la [INDICAR EL TIPO DE GARANTÍA PRESENTADA] N° [INDICAR NÚMERO DEL DOCUMENTO] emitida por [SEÑALAR EMPRESA QUE LA EMITE]. Monto que es equivalente al diez por ciento (10%) del monto del contrato original, la misma que debe mantenerse vigente hasta la conformidad de la recepción de la prestación.

Importante

Al amparo de lo dispuesto en el numeral 149.4 del artículo 149 del Reglamento de la Ley de Contrataciones del Estado, en el caso de contratos periódicos de prestación de servicios en general, si el postor ganador de la buena pro solicita la retención del diez por ciento (10%) del monto del contrato original como garantía de fiel cumplimiento de contrato, debe consignarse lo siguiente:

"De fiel cumplimiento del contrato: [CONSIGNAR EL MONTO], a través de la retención que debe efectuar LA ENTIDAD, durante la primera mitad del número total de pagos a realizarse, de forma prorrateada, con cargo a ser devuelto a la finalización del mismo."

En el caso que corresponda, consignar lo siguiente:

- Garantía fiel cumplimiento por prestaciones accesorias: [CONSIGNAR EL MONTO], a través de la [INDICAR EL TIPO DE GARANTÍA PRESENTADA] N° [INDICAR NÚMERO DEL DOCUMENTO] emitida por [SEÑALAR EMPRESA QUE LA EMITE], la misma que debe mantenerse vigente hasta el cumplimiento total de las obligaciones garantizadas.

Importante

Al amparo de lo dispuesto en el numeral 151.2 del artículo 151 del Reglamento de la Ley de Contrataciones del Estado, si el postor ganador de la buena pro solicita la retención del diez por ciento (10%) del monto del contrato de la prestación accesoría como garantía de fiel cumplimiento de prestaciones accesorias, debe consignarse lo siguiente:

"De fiel cumplimiento por prestaciones accesorias: [CONSIGNAR EL MONTO], a través de la retención que debe efectuar LA ENTIDAD, durante la primera mitad del número total de pagos a realizarse, de forma prorrateada, con cargo a ser devuelto a la finalización del mismo."

Importante

De conformidad con el artículo 152 del Reglamento, no se constituirá garantía de fiel cumplimiento del contrato ni garantía de fiel cumplimiento por prestaciones accesorias, en contratos cuyos montos sean iguales o menores a doscientos mil Soles (S/ 200,000.00). Dicha excepción también aplica a los contratos derivados de procedimientos de selección por relación de ítems, cuando el monto del ítem adjudicado o la sumatoria de los montos de los ítems adjudicados no supere el monto señalado anteriormente.

CLÁUSULA OCTAVA: EJECUCIÓN DE GARANTÍAS POR FALTA DE RENOVACIÓN

LA ENTIDAD puede solicitar la ejecución de las garantías cuando EL CONTRATISTA no las hubiere renovado antes de la fecha de su vencimiento, conforme a lo dispuesto en el literal a) del numeral 155.1 del artículo 155 del Reglamento de la Ley de Contrataciones del Estado.

Importante para la Entidad

Sólo en el caso que la Entidad hubiese previsto otorgar adelanto, se debe incluir la siguiente cláusula:

CLÁUSULA NOVENA: ADELANTO DIRECTO

“LA ENTIDAD otorgará [CONSIGNAR NÚMERO DE ADELANTOS A OTORGARSE] adelantos directos por el [CONSIGNAR PORCENTAJE QUE NO DEBE EXCEDER DEL 30% DEL MONTO DEL CONTRATO ORIGINAL] del monto del contrato original.

EL CONTRATISTA debe solicitar los adelantos dentro de [CONSIGNAR EL PLAZO Y OPORTUNIDAD PARA LA SOLICITUD], adjuntando a su solicitud la garantía por adelantos mediante carta fianza o póliza de caución acompañada del comprobante de pago correspondiente. Vencido dicho plazo no procederá la solicitud.

LA ENTIDAD debe entregar el monto solicitado dentro de [CONSIGNAR EL PLAZO] siguientes a la presentación de la solicitud del contratista.”

Incorporar a las bases o eliminar, según corresponda.

CLÁUSULA DÉCIMA: CONFORMIDAD DE LA PRESTACIÓN DEL SERVICIO

La conformidad de la prestación del servicio se regula por lo dispuesto en el artículo 168 del Reglamento de la Ley de Contrataciones del Estado. La conformidad será otorgada por [CONSIGNAR EL ÁREA O UNIDAD ORGÁNICA QUE OTORGARÁ LA CONFORMIDAD] en el plazo máximo de [CONSIGNAR SIETE (7) DÍAS O MÁXIMO QUINCE (15) DÍAS, EN CASO SE REQUIERA EFECTUAR PRUEBAS QUE PERMITAN VERIFICAR EL CUMPLIMIENTO DE LA OBLIGACIÓN] días de producida la recepción.

De existir observaciones, LA ENTIDAD las comunica al CONTRATISTA, indicando claramente el sentido de estas, otorgándole un plazo para subsanar no menor de dos (2) ni mayor de ocho (8) días. Dependiendo de la complejidad o sofisticación de las subsanaciones a realizar el plazo para subsanar no puede ser menor de cinco (5) ni mayor de quince (15) días. Si pese al plazo otorgado, EL CONTRATISTA no cumpliera a cabalidad con la subsanación, LA ENTIDAD puede otorgar al CONTRATISTA periodos adicionales para las correcciones pertinentes. En este supuesto corresponde aplicar la penalidad por mora desde el vencimiento del plazo para subsanar.

Este procedimiento no resulta aplicable cuando los servicios manifiestamente no cumplan con las características y condiciones ofrecidas, en cuyo caso LA ENTIDAD no otorga la conformidad, debiendo considerarse como no ejecutada la prestación, aplicándose la penalidad que corresponda por cada día de atraso.

CLÁUSULA UNDÉCIMA: DECLARACIÓN JURADA DEL CONTRATISTA

EL CONTRATISTA declara bajo juramento que se compromete a cumplir las obligaciones derivadas del presente contrato, bajo sanción de quedar inhabilitado para contratar con el Estado en caso de incumplimiento.

CLÁUSULA DUODÉCIMA: RESPONSABILIDAD POR VICIOS OCULTOS

La conformidad del servicio por parte de LA ENTIDAD no enerva su derecho a reclamar posteriormente por defectos o vicios ocultos, conforme a lo dispuesto por los artículos 40 de la Ley de Contrataciones del Estado y 173 de su Reglamento.

El plazo máximo de responsabilidad del contratista es de [CONSIGNAR TIEMPO EN AÑOS, NO MENOR DE UN (1) AÑO] año(s) contado a partir de la conformidad otorgada por LA ENTIDAD.

CLÁUSULA DÉCIMA TERCERA: PENALIDADES

Si EL CONTRATISTA incurre en retraso injustificado en la ejecución de las prestaciones objeto del contrato, LA ENTIDAD le aplica automáticamente una penalidad por mora por cada día de atraso, de acuerdo a la siguiente fórmula:

Penalidad Diaria = 0.10 x monto vigente

BASES INTEGRADAS

F x plazo vigente en días

Donde:

F = 0.25 para plazos mayores a sesenta (60) días o;**F = 0.40 para plazos menores o iguales a sesenta (60) días.**

El retraso se justifica a través de la solicitud de ampliación de plazo debidamente aprobado. Adicionalmente, se considera justificado el retraso y en consecuencia no se aplica penalidad, cuando EL CONTRATISTA acredite, de modo objetivamente sustentado, que el mayor tiempo transcurrido no le resulta imputable. En este último caso la calificación del retraso como justificado por parte de LA ENTIDAD no da lugar al pago de gastos generales ni costos directos de ningún tipo, conforme el numeral 162.5 del artículo 162 del Reglamento de la Ley de Contrataciones del Estado.

Importante

De haberse previsto establecer penalidades distintas a la penalidad por mora, incluir dichas penalidades, los supuestos de aplicación de penalidad, la forma de cálculo de la penalidad para cada supuesto y el procedimiento mediante el cual se verifica el supuesto a penalizar, conforme el artículo 163 del Reglamento de la Ley de Contrataciones del Estado.

Estas penalidades se deducen de los pagos a cuenta o del pago final, según corresponda; o si fuera necesario, se cobra del monto resultante de la ejecución de la garantía de fiel cumplimiento.

Estos dos (2) tipos de penalidades pueden alcanzar cada una un monto máximo equivalente al diez por ciento (10%) del monto del contrato vigente, o de ser el caso, del ítem que debió ejecutarse.

Cuando se llegue a cubrir el monto máximo de la penalidad por mora o el monto máximo para otras penalidades, de ser el caso, LA ENTIDAD puede resolver el contrato por incumplimiento.

CLÁUSULA DÉCIMA CUARTA: RESOLUCIÓN DEL CONTRATO

Cualquiera de las partes puede resolver el contrato, de conformidad con el numeral 32.3 del artículo 32 y artículo 36 de la Ley de Contrataciones del Estado, y el artículo 164 de su Reglamento. De darse el caso, LA ENTIDAD procederá de acuerdo a lo establecido en el artículo 165 del Reglamento de la Ley de Contrataciones del Estado.

CLÁUSULA DÉCIMA QUINTA: RESPONSABILIDAD DE LAS PARTES

Cuando se resuelva el contrato por causas imputables a algunas de las partes, se debe resarcir los daños y perjuicios ocasionados, a través de la indemnización correspondiente. Ello no obsta la aplicación de las sanciones administrativas, penales y pecuniarias a que dicho incumplimiento diere lugar, en el caso que éstas correspondan.

Lo señalado precedentemente no exime a ninguna de las partes del cumplimiento de las demás obligaciones previstas en el presente contrato.

CLÁUSULA DÉCIMA SEXTA: ANTICORRUPCIÓN

EL CONTRATISTA declara y garantiza no haber, directa o indirectamente, o tratándose de una persona jurídica a través de sus socios, integrantes de los órganos de administración, apoderados, representantes legales, funcionarios, asesores o personas vinculadas a las que se refiere el artículo 7 del Reglamento de la Ley de Contrataciones del Estado, ofrecido, negociado o efectuado, cualquier pago o, en general, cualquier beneficio o incentivo ilegal en relación al contrato.

Asimismo, el CONTRATISTA se obliga a conducirse en todo momento, durante la ejecución del contrato, con honestidad, probidad, veracidad e integridad y de no cometer actos ilegales o de corrupción, directa o indirectamente o a través de sus socios, accionistas, participacionistas, integrantes de los órganos de administración, apoderados, representantes legales, funcionarios,

asesores y personas vinculadas a las que se refiere el artículo 7 del Reglamento de la Ley de Contrataciones del Estado.

Además, EL CONTRATISTA se compromete a i) comunicar a las autoridades competentes, de manera directa y oportuna, cualquier acto o conducta ilícita o corrupta de la que tuviera conocimiento; y ii) adoptar medidas técnicas, organizativas y/o de personal apropiadas para evitar los referidos actos o prácticas.

Finalmente, EL CONTRATISTA se compromete a no colocar a los funcionarios públicos con los que deba interactuar, en situaciones reñidas con la ética. En tal sentido, reconoce y acepta la prohibición de ofrecerles a éstos cualquier tipo de obsequio, donación, beneficio y/o gratificación, ya sea de bienes o servicios, cualquiera sea la finalidad con la que se lo haga.

CLÁUSULA DÉCIMA SÉTIMA: MARCO LEGAL DEL CONTRATO

Sólo en lo no previsto en este contrato, en la Ley de Contrataciones del Estado y su Reglamento, en las directivas que emita el OSCE y demás normativa especial que resulte aplicable, serán de aplicación supletoria las disposiciones pertinentes del Código Civil vigente, cuando corresponda, y demás normas de derecho privado.

CLÁUSULA DÉCIMA OCTAVA: SOLUCIÓN DE CONTROVERSIAS¹⁵

Las controversias que surjan entre las partes durante la ejecución del contrato se resuelven mediante conciliación o arbitraje, según el acuerdo de las partes.

Cualquiera de las partes tiene derecho a iniciar el arbitraje a fin de resolver dichas controversias dentro del plazo de caducidad previsto en la Ley de Contrataciones del Estado y su Reglamento.

Facultativamente, cualquiera de las partes tiene el derecho a solicitar una conciliación dentro del plazo de caducidad correspondiente, según lo señalado en el artículo 224 del Reglamento de la Ley de Contrataciones del Estado, sin perjuicio de recurrir al arbitraje, en caso no se llegue a un acuerdo entre ambas partes o se llegue a un acuerdo parcial. Las controversias sobre nulidad del contrato solo pueden ser sometidas a arbitraje.

El Laudo arbitral emitido es inapelable, definitivo y obligatorio para las partes desde el momento de su notificación, según lo previsto en el numeral 45.21 del artículo 45 de la Ley de Contrataciones del Estado.

CLÁUSULA DÉCIMA NOVENA: FACULTAD DE ELEVAR A ESCRITURA PÚBLICA

Cualquiera de las partes puede elevar el presente contrato a Escritura Pública corriendo con todos los gastos que demande esta formalidad.

CLÁUSULA VIGÉSIMA: DOMICILIO PARA EFECTOS DE LA EJECUCIÓN CONTRACTUAL

Las partes declaran el siguiente domicilio para efecto de las notificaciones que se realicen durante la ejecución del presente contrato:

DOMICILIO DE LA ENTIDAD: [.....]

DOMICILIO DEL CONTRATISTA: [CONSIGNAR EL DOMICILIO SEÑALADO POR EL POSTOR GANADOR DE LA BUENA PRO AL PRESENTAR LOS REQUISITOS PARA EL PERFECCIONAMIENTO DEL CONTRATO]

La variación del domicilio aquí declarado de alguna de las partes debe ser comunicada a la otra parte, formalmente y por escrito, con una anticipación no menor de quince (15) días calendario.

De acuerdo con las bases integradas, la oferta y las disposiciones del presente contrato, las partes lo firman por duplicado en señal de conformidad en la ciudad de [.....] al [CONSIGNAR

¹⁵ De acuerdo con el numeral 225.3 del artículo 225 del Reglamento, las partes pueden recurrir al arbitraje ad hoc cuando las controversias deriven de procedimientos de selección cuyo valor estimado sea menor o igual a cinco millones con 00/100 soles (S/ 5 000 000,00).

-2023-OGESS-AH/CS - CONTRATACION DEL SERVICIO DE MANTENIMIENTO CORRECTIVO DE ELEMENTOS NO ESTRUCTURALES PINTADO EXTERIOR Y CAMBIO DE COBERTURA DEL HOSPITAL II-1 TOCACHE - RED DE SALUD TOCACHE, REGION SAN MARTIN

FECHA].

“LA ENTIDAD”

“EL CONTRATISTA”

Importante

Este documento puede firmarse digitalmente si ambas partes cuentan con firma digital, según la Ley N° 27269, Ley de Firmas y Certificados Digitales¹⁶.

¹⁶ Para mayor información sobre la normativa de firmas y certificados digitales ingresar a: <https://www.indecopi.gob.pe/web/firmas-digitales/firmar-y-certificados-digitales>

ANEXOS

ANEXO Nº 1**DECLARACIÓN JURADA DE DATOS DEL POSTOR**

Señores

[CONSIGNAR ÓRGANO ENCARGADO DE LAS CONTRATACIONES O COMITÉ DE SELECCIÓN, SEGÚN CORRESPONDA]**ADJUDICACIÓN SIMPLIFICADA Nº [CONSIGNAR NOMENCLATURA DEL PROCEDIMIENTO]**

Presente.-

El que se suscribe, [.....], postor y/o Representante Legal de [CONSIGNAR EN CASO DE SER PERSONA JURÍDICA], identificado con [CONSIGNAR TIPO DE DOCUMENTO DE IDENTIDAD] Nº [CONSIGNAR NÚMERO DE DOCUMENTO DE IDENTIDAD], con poder inscrito en la localidad de [CONSIGNAR EN CASO DE SER PERSONA JURÍDICA] en la Ficha Nº [CONSIGNAR EN CASO DE SER PERSONA JURÍDICA] Asiento Nº [CONSIGNAR EN CASO DE SER PERSONA JURÍDICA], **DECLARO BAJO JURAMENTO** que la siguiente información se sujeta a la verdad:

Nombre, Denominación o Razón Social :					
Domicilio Legal :					
RUC :			Teléfono(s) :		
MYPE ¹⁷			Sí	No	
Correo electrónico :					

Autorización de notificación por correo electrónico:

Autorizo que se notifiquen al correo electrónico indicado las siguientes actuaciones:

1. Solicitud de la descripción a detalle de todos los elementos constitutivos de la oferta.
2. Solicitud de reducción de la oferta económica.
3. Solicitud de subsanación de los requisitos para perfeccionar el contrato.
4. Solicitud para presentar los documentos para perfeccionar el contrato, según orden de prelación, de conformidad con lo previsto en el artículo 141 del Reglamento.
5. Respuesta a la solicitud de acceso al expediente de contratación.
6. Notificación de la orden de servicios¹⁸

Asimismo, me comprometo a remitir la confirmación de recepción, en el plazo máximo de dos (2) días hábiles de recibida la comunicación.

[CONSIGNAR CIUDAD Y FECHA]

.....
Firma, Nombres y Apellidos del postor o Representante legal, según corresponda

Importante

La notificación dirigida a la dirección de correo electrónico consignada se entenderá válidamente efectuada cuando la Entidad reciba acuse de recepción.

¹⁷ Esta información será verificada por la Entidad en la página web del Ministerio de Trabajo y Promoción del Empleo en la sección consulta de empresas acreditadas en el REMYPE en el link <http://www2.trabajo.gob.pe/servicios-en-linea-2-2/> y se tendrá en consideración, en caso el postor ganador de la buena pro solicite la retención del diez por ciento (10%) del monto del contrato, en calidad de garantía de fiel cumplimiento, en los contratos periódicos de prestación de servicios, según lo señalado en el numeral 149.4 del artículo 149 y numeral 151.2 del artículo 151 del Reglamento. Asimismo, dicha información se tendrá en cuenta en caso de empate, conforme a lo previsto en el artículo 91 del Reglamento.

¹⁸ Cuando el monto del valor estimado del procedimiento o del ítem no supere los doscientos mil Soles (S/ 200,000.00), en caso se haya optado por perfeccionar el contrato con una orden de servicios.

Importante*Cuando se trate de consorcios, la declaración jurada es la siguiente:***ANEXO Nº 1****DECLARACIÓN JURADA DE DATOS DEL POSTOR**

Señores

[CONSIGNAR ÓRGANO ENCARGADO DE LAS CONTRATACIONES O COMITÉ DE SELECCIÓN, SEGÚN CORRESPONDA]**ADJUDICACIÓN SIMPLIFICADA Nº [CONSIGNAR NOMENCLATURA DEL PROCEDIMIENTO]**

Presente.-

El que se suscribe, [.....], representante común del consorcio [CONSIGNAR EL NOMBRE DEL CONSORCIO], identificado con [CONSIGNAR TIPO DE DOCUMENTO DE IDENTIDAD] Nº [CONSIGNAR NÚMERO DE DOCUMENTO DE IDENTIDAD], **DECLARO BAJO JURAMENTO** que la siguiente información se sujeta a la verdad:

Datos del consorciado 1					
Nombre, Denominación o Razón Social :					
Domicilio Legal :					
RUC :		Teléfono(s) :			
MYPE ¹⁹		Sí		No	
Correo electrónico :					

Datos del consorciado 2					
Nombre, Denominación o Razón Social :					
Domicilio Legal :					
RUC :		Teléfono(s) :			
MYPE ²⁰		Sí		No	
Correo electrónico :					

Datos del consorciado ...					
Nombre, Denominación o Razón Social :					
Domicilio Legal :					
RUC :		Teléfono(s) :			
MYPE ²¹		Sí		No	
Correo electrónico :					

Autorización de notificación por correo electrónico:

Correo electrónico del consorcio:

¹⁹ En los contratos periódicos de prestación de servicios, esta información será verificada por la Entidad en la página web del Ministerio de Trabajo y Promoción del Empleo en la sección consulta de empresas acreditadas en el REMYPE en el link <http://www2.trabajo.gob.pe/servicios-en-linea-2-2/> y se tendrá en consideración, en caso el consorcio ganador de la buena pro solicite la retención del diez por ciento (10%) del monto del contrato, en calidad de garantía de fiel cumplimiento, según lo señalado en el numeral 149.4 del artículo 149 y numeral 151.2 del artículo 151 del Reglamento. Asimismo, dicha información se tendrá en cuenta en caso de empate, conforme a lo previsto en el artículo 91 del Reglamento. Para dichos efectos, todos los integrantes del consorcio deben acreditar la condición de micro o pequeña empresa.

²⁰ Ibidem.

²¹ Ibidem.

Autorizo que se notifiquen al correo electrónico indicado las siguientes actuaciones:

1. Solicitud de la descripción a detalle de todos los elementos constitutivos de la oferta.
2. Solicitud de reducción de la oferta económica.
3. Solicitud de subsanación de los requisitos para perfeccionar el contrato.
4. Solicitud para presentar los documentos para perfeccionar el contrato, según orden de prelación, de conformidad con lo previsto en el artículo 141 del Reglamento.
5. Respuesta a la solicitud de acceso al expediente de contratación.
6. Notificación de la orden de servicios²²

Asimismo, me comprometo a remitir la confirmación de recepción, en el plazo máximo de dos (2) días hábiles de recibida la comunicación.

[CONSIGNAR CIUDAD Y FECHA]

.....
**Firma, Nombres y Apellidos del representante
común del consorcio**

Importante

La notificación dirigida a la dirección de correo electrónico consignada se entenderá válidamente efectuada cuando la Entidad reciba acuse de recepción.

²² Cuando el monto del valor estimado del procedimiento o del ítem no supere los doscientos mil Soles (S/ 200,000.00), en caso se haya optado por perfeccionar el contrato con una orden de servicios.

ANEXO N° 2

DECLARACIÓN JURADA (ART. 52 DEL REGLAMENTO DE LA LEY DE CONTRATACIONES DEL ESTADO)

Señores

**[CONSIGNAR ÓRGANO ENCARGADO DE LAS CONTRATACIONES O COMITÉ DE SELECCIÓN,
SEGÚN CORRESPONDA]**

ADJUDICACIÓN SIMPLIFICADA N° [CONSIGNAR NOMENCLATURA DEL PROCEDIMIENTO]

Presente.-

Mediante el presente el suscrito, postor y/o Representante Legal de [CONSIGNAR EN CASO DE SER PERSONA JURÍDICA], declaro bajo juramento:

- i. No haber incurrido y me obligo a no incurrir en actos de corrupción, así como a respetar el principio de integridad.
- ii. No tener impedimento para postular en el procedimiento de selección ni para contratar con el Estado, conforme al artículo 11 de la Ley de Contrataciones del Estado.
- iii. Conocer las sanciones contenidas en la Ley de Contrataciones del Estado y su Reglamento, así como las disposiciones aplicables de la Ley N° 27444, Ley del Procedimiento Administrativo General.
- iv. Participar en el presente proceso de contratación en forma independiente sin mediar consulta, comunicación, acuerdo, arreglo o convenio con ningún proveedor; y, conocer las disposiciones del Decreto Legislativo N° 1034, Decreto Legislativo que aprueba la Ley de Represión de Conductas Anticompetitivas.
- v. Conocer, aceptar y someterme a las bases, condiciones y reglas del procedimiento de selección.
- vi. Ser responsable de la veracidad de los documentos e información que presento en el presente procedimiento de selección.
- vii. Comprometerme a mantener la oferta presentada durante el procedimiento de selección y a perfeccionar el contrato, en caso de resultar favorecido con la buena pro.

[CONSIGNAR CIUDAD Y FECHA]

.....
**Firma, Nombres y Apellidos del postor o
Representante legal, según corresponda**

Importante

En el caso de consorcios, cada integrante debe presentar esta declaración jurada, salvo que sea presentada por el representante común del consorcio.

ANEXO N° 3

DECLARACIÓN JURADA DE CUMPLIMIENTO DE LOS TÉRMINOS DE REFERENCIA

Señores

**[CONSIGNAR ÓRGANO ENCARGADO DE LAS CONTRATACIONES O COMITÉ DE SELECCIÓN,
SEGÚN CORRESPONDA]**

ADJUDICACIÓN SIMPLIFICADA N° [CONSIGNAR NOMENCLATURA DEL PROCEDIMIENTO]

Presente.-

Es grato dirigirme a usted, para hacer de su conocimiento que luego de haber examinado las bases y demás documentos del procedimiento de la referencia y, conociendo todos los alcances y las condiciones detalladas en dichos documentos, el postor que suscribe ofrece el servicio de **[CONSIGNAR EL OBJETO DE LA CONVOCATORIA]**, de conformidad con los Términos de Referencia que se indican en el numeral 3.1 del Capítulo III de la sección específica de las bases y los documentos del procedimiento.

[CONSIGNAR CIUDAD Y FECHA]

.....
**Firma, Nombres y Apellidos del postor o
Representante legal o común, según corresponda**

Importante

Adicionalmente, puede requerirse la presentación de documentación que acredite el cumplimiento de los términos de referencia, conforme a lo indicado en el acápite relacionado al contenido de las ofertas de la presente sección de las bases.

BASES INTEGRADAS

ANEXO N° 4

DECLARACIÓN JURADA DE PLAZO DE PRESTACIÓN DEL SERVICIO

Señores

**[CONSIGNAR ÓRGANO ENCARGADO DE LAS CONTRATACIONES O COMITÉ DE SELECCIÓN,
SEGÚN CORRESPONDA]**

ADJUDICACIÓN SIMPLIFICADA N° [CONSIGNAR NOMENCLATURA DEL PROCEDIMIENTO]

Presente.-

Mediante el presente, con pleno conocimiento de las condiciones que se exigen en las bases del procedimiento de la referencia, me comprometo a prestar el servicio objeto del presente procedimiento de selección en el plazo de [CONSIGNAR EL PLAZO OFERTADO].

[CONSIGNAR CIUDAD Y FECHA]

.....
**Firma, Nombres y Apellidos del postor o
Representante legal o común, según corresponda**

ANEXO N° 5

PROMESA DE CONSORCIO

(Sólo para el caso en que un consorcio se presente como postor)

Señores

[CONSIGNAR ÓRGANO ENCARGADO DE LAS CONTRATACIONES O COMITÉ DE SELECCIÓN, SEGÚN CORRESPONDA]

ADJUDICACIÓN SIMPLIFICADA N° [CONSIGNAR NOMENCLATURA DEL PROCEDIMIENTO]

Presente.-

Los suscritos declaramos expresamente que hemos convenido en forma irrevocable, durante el lapso que dure el procedimiento de selección, para presentar una oferta conjunta a la **ADJUDICACIÓN SIMPLIFICADA N° [CONSIGNAR NOMENCLATURA DEL PROCEDIMIENTO]**

Asimismo, en caso de obtener la buena pro, nos comprometemos a formalizar el contrato de consorcio, de conformidad con lo establecido por el artículo 140 del Reglamento de la Ley de Contrataciones del Estado, bajo las siguientes condiciones:

a) Integrantes del consorcio

1. [NOMBRE, DENOMINACIÓN O RAZÓN SOCIAL DEL CONSORCIADO 1].
2. [NOMBRE, DENOMINACIÓN O RAZÓN SOCIAL DEL CONSORCIADO 2].

b) Designamos a [CONSIGNAR NOMBRES Y APELLIDOS DEL REPRESENTANTE COMÚN], identificado con [CONSIGNAR TIPO DE DOCUMENTO DE IDENTIDAD] N° [CONSIGNAR NÚMERO DE DOCUMENTO DE IDENTIDAD], como representante común del consorcio para efectos de participar en todos los actos referidos al procedimiento de selección, suscripción y ejecución del contrato correspondiente con [CONSIGNAR NOMBRE DE LA ENTIDAD].

Asimismo, declaramos que el representante común del consorcio no se encuentra impedido, inhabilitado ni suspendido para contratar con el Estado.

c) Fijamos nuestro domicilio legal común en [.....].

d) Las obligaciones que corresponden a cada uno de los integrantes del consorcio son las siguientes:

1. OBLIGACIONES DE [NOMBRE, DENOMINACIÓN O RAZÓN SOCIAL DEL CONSORCIADO 1] [%]²³

[DESCRIBIR LAS OBLIGACIONES DEL CONSORCIADO 1]

2. OBLIGACIONES DE [NOMBRE, DENOMINACIÓN O RAZÓN SOCIAL DEL CONSORCIADO 2] [%]²⁴

[DESCRIBIR LAS OBLIGACIONES DEL CONSORCIADO 2]

²³ Consignar únicamente el porcentaje total de las obligaciones, el cual debe ser expresado en número entero, sin decimales.

²⁴ Consignar únicamente el porcentaje total de las obligaciones, el cual debe ser expresado en número entero, sin decimales.

TOTAL OBLIGACIONES

100%²⁵

[CONSIGNAR CIUDAD Y FECHA]

.....
Consortiado 1
Nombres, apellidos y firma del Consortiado 1
o de su Representante Legal
Tipo y N° de Documento de Identidad

.....
Consortiado 2
Nombres, apellidos y firma del Consortiado 2
o de su Representante Legal
Tipo y N° de Documento de Identidad

Importante

De conformidad con el artículo 52 del Reglamento, las firmas de los integrantes del consorcio deben ser legalizadas.

²⁵ Este porcentaje corresponde a la sumatoria de los porcentajes de las obligaciones de cada uno de los integrantes del consorcio.

ANEXO N° 6

PRECIO DE LA OFERTA

Señores

[CONSIGNAR ÓRGANO ENCARGADO DE LAS CONTRATACIONES O COMITÉ DE SELECCIÓN, SEGÚN CORRESPONDA]

ADJUDICACIÓN SIMPLIFICADA N° [CONSIGNAR NOMENCLATURA DEL PROCEDIMIENTO]

Presente.-

Es grato dirigirme a usted, para hacer de su conocimiento que, de acuerdo con las bases, mi oferta es la siguiente:

CONCEPTO	PRECIO TOTAL
TOTAL	

El precio de la oferta [CONSIGNAR LA MONEDA DE LA CONVOCATORIA] incluye todos los tributos, seguros, transporte, inspecciones, pruebas y, de ser el caso, los costos laborales conforme a la legislación vigente, así como cualquier otro concepto que pueda tener incidencia sobre el costo del servicio a contratar; excepto la de aquellos postores que gocen de alguna exoneración legal, no incluirán en el precio de su oferta los tributos respectivos.

[CONSIGNAR CIUDAD Y FECHA]

.....
**Firma, Nombres y Apellidos del postor o
Representante legal o común, según corresponda**

Importante

- *El postor debe consignar el precio total de la oferta, sin perjuicio que, de resultar favorecido con la buena pro, presente el detalle de precios unitarios para el perfeccionamiento del contrato.*
- *En caso que el postor reduzca su oferta, según lo previsto en el artículo 68 del Reglamento, debe presentar nuevamente este Anexo.*
- *El postor que goce de alguna exoneración legal, debe indicar que su oferta no incluye el tributo materia de la exoneración, debiendo incluir el siguiente texto:
Mi oferta no incluye [CONSIGNAR EL TRIBUTO MATERIA DE LA EXONERACIÓN].*

Importante para la Entidad

- *En caso de procedimientos según relación de ítems, consignar lo siguiente:
"El postor puede presentar el precio de su oferta en un solo documento o documentos independientes, en los ítems que se presente".*
- *En caso de contrataciones que conllevan la ejecución de prestaciones accesorias, consignar lo siguiente:
"El postor debe detallar en el precio de su oferta, el monto correspondiente a la prestación principal y las prestaciones accesorias".*

Incluir o eliminar, según corresponda

ANEXO N° 7
DECLARACIÓN JURADA DE CUMPLIMIENTO DE CONDICIONES PARA LA
APLICACIÓN DE LA EXONERACIÓN DEL IGV

Señores

[CONSIGNAR ÓRGANO ENCARGADO DE LAS CONTRATACIONES O COMITÉ DE SELECCIÓN, SEGÚN CORRESPONDA]

ADJUDICACIÓN SIMPLIFICADA N° [CONSIGNAR NOMENCLATURA DEL PROCEDIMIENTO]

Presente.-

Mediante el presente el suscrito, postor y/o Representante Legal de [CONSIGNAR EN CASO DE SER PERSONA JURÍDICA], declaro bajo juramento que gozo del beneficio de la exoneración del IGV previsto en la Ley N° 27037, Ley de Promoción de la Inversión en la Amazonía, dado que cumplo con las condiciones siguientes:

- 1.- Que el domicilio fiscal de la empresa²⁶ se encuentra ubicada en la Amazonía y coincide con el lugar establecido como sede central (donde tiene su administración y lleva su contabilidad);
- 2.- Que la empresa se encuentra inscrita en las Oficinas Registrales de la Amazonía (exigible en caso de personas jurídicas);
- 3.- Que, al menos el setenta por ciento (70%) de los activos fijos de la empresa se encuentran en la Amazonía; y
- 4.- Que la empresa no presta servicios fuera de la Amazonía.

[CONSIGNAR CIUDAD Y FECHA]

.....
Firma, Nombres y Apellidos del postor o
Representante legal, según corresponda

Importante

Cuando se trate de consorcios, esta declaración jurada será presentada por cada uno de los integrantes del consorcio, salvo que se trate de consorcios con contabilidad independiente, en cuyo caso debe ser suscrita por el representante común, debiendo indicar su condición de consorcio con contabilidad independiente y el número de RUC del consorcio.

²⁶ En el artículo 1 del "Reglamento de las Disposiciones Tributarias contenidas en la Ley de Promoción de la Inversión en la Amazonía" se define como "empresa" a las "Personas naturales, sociedades conyugales, sucesiones indivisas y personas consideradas jurídicas por la Ley del Impuesto a la Renta, generadoras de rentas de tercera categoría, ubicadas en la Amazonía. Las sociedades conyugales son aquellas que ejerzan la opción prevista en el Artículo 16 de la Ley del Impuesto a la Renta."

ANEXO N° 8

EXPERIENCIA DEL POSTOR EN LA ESPECIALIDAD

Señores

[CONSIGNAR ÓRGANO ENCARGADO DE LAS CONTRATACIONES O COMITÉ DE SELECCIÓN, SEGÚN CORRESPONDA]

ADJUDICACIÓN SIMPLIFICADA N° [CONSIGNAR NOMENCLATURA DEL PROCEDIMIENTO]

Presente.-

Mediante el presente, el suscrito detalla la siguiente EXPERIENCIA EN LA ESPECIALIDAD:

Nº	CLIENTE	OBJETO DEL CONTRATO	Nº CONTRATO / O/S / COMPROBANTE DE PAGO	FECHA DEL CONTRATO O CP ²⁷	FECHA DE LA CONFORMIDAD DE SER EL CASO ²⁸	EXPERIENCIA PROVENIENTE ²⁹ DE:	MONEDA	IMPORTE ³⁰	TIPO DE CAMBIO VENTA ³¹	MONTO FACTURADO ACUMULADO ³²
1										
2										
3										

²⁷ Se refiere a la fecha de suscripción del contrato, de la emisión de la Orden de Servicios o de cancelación del comprobante de pago, según corresponda.

²⁸ Únicamente, cuando la fecha del perfeccionamiento del contrato, sea previa a los ocho (8) años anteriores a la fecha de presentación de ofertas, caso en el cual el postor debe acreditar que la conformidad se emitió dentro de dicho periodo.

²⁹ Si el titular de la experiencia no es el postor, consignar si dicha experiencia corresponde a la matriz en caso que el postor sea sucursal, o fue transmitida por reorganización societaria, debiendo acompañar la documentación sustentatoria correspondiente. Al respecto, según la Opinión N° 216-2017/DTN “Considerando que la sociedad matriz y la sucursal constituyen la misma persona jurídica, la sucursal puede acreditar como suya la experiencia de su matriz”. Del mismo modo, según lo previsto en la Opinión N° 010-2013/DTN, “... en una operación de reorganización societaria que comprende tanto una fusión como una escisión, la sociedad resultante podrá acreditar como suya la experiencia de la sociedad incorporada o absorbida, que se extingue producto de la fusión; asimismo, si en virtud de la escisión se transfiere un bloque patrimonial consistente en una línea de negocio completa, la sociedad resultante podrá acreditar como suya la experiencia de la sociedad escindida, correspondiente a la línea de negocio transmitida. De esta manera, la sociedad resultante podrá emplear la experiencia transmitida, como consecuencia de la reorganización societaria antes descrita, en los futuros procesos de selección en los que participe”.

³⁰ Se refiere al monto del contrato ejecutado incluido adicionales y reducciones, de ser el caso.

³¹ El tipo de cambio venta debe corresponder al publicado por la SBS correspondiente a la fecha de suscripción del contrato, de la emisión de la Orden de Servicios o de cancelación del comprobante de pago, según corresponda.

³² Consignar en la moneda establecida en las bases.

BASES INTEGRADAS

OFICINA DE GESTION DE SERVICIOS DE SALUD ALTO HUALLAGA
ADJUDICACION SIMPLIFICADA N° 004-2023-OGESS-AH/CS - CONTRATACION DEL SERVICIO DE MANTENIMIENTO CORRECTIVO DE ELEMENTOS NO ESTRUCTURALES
PINTADO EXTERIOR Y CAMBIO DE COBERTURA DEL HOSPITAL II-1 TOCACHE - RED DE SALUD TOCACHE, REGION SAN MARTIN

Nº	CLIENTE	OBJETO DEL CONTRATO	N° CONTRATO / O/S / COMPROBANTE DE PAGO	FECHA DEL CONTRATO O CP ²⁷	FECHA DE LA CONFORMIDAD DE SER EL CASO ²⁸	EXPERIENCIA PROVENIENTE ²⁹ DE:	MONEDA	IMPORTE ³⁰	TIPO DE CAMBIO VENTA ³¹	MONTO FACTURADO ACUMULADO ³²
4										
5										
6										
7										
8										
9										
10										
	...									
20										
TOTAL										

[CONSIGNAR CIUDAD Y FECHA]

.....
Firma, Nombres y Apellidos del postor o
Representante legal o común, según corresponda

BASES INTEGRADAS

ANEXO N° 9

DECLARACIÓN JURADA (NUMERAL 49.4 DEL ARTÍCULO 49 DEL REGLAMENTO)

Señores

**[CONSIGNAR ÓRGANO ENCARGADO DE LAS CONTRATACIONES O COMITÉ DE SELECCIÓN,
SEGÚN CORRESPONDA]**

ADJUDICACIÓN SIMPLIFICADA N° [CONSIGNAR NOMENCLATURA DEL PROCEDIMIENTO]

Presente.-

Mediante el presente el suscrito, postor y/o Representante Legal de [CONSIGNAR EN CASO DE SER PERSONA JURÍDICA], declaro que la experiencia que acredito de la empresa [CONSIGNAR LA DENOMINACIÓN DE LA PERSONA JURÍDICA] como consecuencia de una reorganización societaria, no se encuentra en el supuesto establecido en el numeral 49.4 del artículo 49 del Reglamento.

[CONSIGNAR CIUDAD Y FECHA]

.....
**Firma, Nombres y Apellidos del postor o
Representante legal, según corresponda**

Importante

A efectos de cautelar la veracidad de esta declaración, el postor puede verificar la información de la Relación de Proveedores Sancionados por el Tribunal de Contrataciones del Estado con Sanción Vigente en <http://portal.osce.gob.pe/rnp/content/relación-de-proveedores-sancionados>. También le asiste dicha facultad al órgano encargado de las contrataciones o al órgano de la Entidad al que se le haya asignado la función de verificación de la oferta presentada por el postor ganador de la buena pro.

ANEXO N° 11

SOLICITUD DE BONIFICACIÓN DEL CINCO POR CIENTO (5%) POR TENER LA CONDICIÓN DE MICRO Y PEQUEÑA EMPRESA

Señores

[CONSIGNAR ÓRGANO ENCARGADO DE LAS CONTRATACIONES O COMITÉ DE SELECCIÓN, SEGÚN CORRESPONDA]

ADJUDICACIÓN SIMPLIFICADA N° [CONSIGNAR NOMENCLATURA DEL PROCEDIMIENTO]

Presente.-

Mediante el presente el suscrito, postor y/o Representante legal de [CONSIGNAR EN CASO DE SER PERSONA JURÍDICA], solicito la asignación de la bonificación del cinco por ciento (5%) sobre el puntaje total obtenido, debido a que mi representada cuenta con la condición de micro y pequeña empresa.

[CONSIGNAR CIUDAD Y FECHA]

.....
**Firma, Nombres y Apellidos del postor o
Representante legal o común, según corresponda**

Importante

- *Para asignar la bonificación, el órgano encargado de las contrataciones o comité de selección, según corresponda, verifica la página web del Ministerio de Trabajo y Promoción del Empleo en la sección consulta de empresas acreditadas en el REMYPE en el link <http://www2.trabajo.gob.pe/servicios-en-linea-2-2/>.*
- *Para que un consorcio pueda acceder a la bonificación, cada uno de sus integrantes debe cumplir con la condición de micro y pequeña empresa.*

ANEXO N° 12

AUTORIZACIÓN DE NOTIFICACIÓN DE LA DECISIÓN DE LA ENTIDAD SOBRE LA SOLICITUD DE AMPLIACIÓN DE PLAZO MEDIANTE MEDIOS ELECTRÓNICOS DE COMUNICACIÓN

(DOCUMENTO A PRESENTAR EN EL PERFECCIONAMIENTO DEL CONTRATO)

Señores

**[CONSIGNAR ÓRGANO ENCARGADO DE LAS CONTRATACIONES O COMITÉ DE SELECCIÓN,
SEGÚN CORRESPONDA]**

ADJUDICACIÓN SIMPLIFICADA N° [CONSIGNAR NOMENCLATURA DEL PROCEDIMIENTO]

Presente.-

El que se suscribe, [.....], postor adjudicado y/o Representante Legal de [CONSIGNAR EN
CASO DE SER PERSONA JURÍDICA], identificado con [CONSIGNAR TIPO DE DOCUMENTO DE
IDENTIDAD] N° [CONSIGNAR NÚMERO DE DOCUMENTO DE IDENTIDAD], autorizo que durante la
ejecución del contrato se me notifique al correo electrónico [INDICAR EL CORREO ELECTRÓNICO]
lo siguiente:

✓ Notificación de la decisión de la Entidad respecto a la solicitud de ampliación de plazo.

[CONSIGNAR CIUDAD Y FECHA]

.....
**Firma, Nombres y Apellidos del postor o
Representante legal o común, según corresponda**

Importante

*La notificación de la decisión de la Entidad respecto a la solicitud de ampliación de plazo se efectúa
por medios electrónicos de comunicación, siempre que se cuente con la autorización
correspondiente y sea posible obtener un acuse de recibo a través del mecanismo utilizado.*