



MUNICIPALIDAD PROVINCIAL DE TAYACAJA

Licitación Pública N° 004-2024-CS/MPT - Primera Convocatoria.

BASES INTEGRADAS

BASES ESTÁNDAR DE LICITACIÓN PÚBLICA PARA LA CONTRATACIÓN DE LA EJECUCIÓN DE OBRAS

Aprobado mediante Directiva N° 001-2019-OSCE/CD



SUB DIRECCIÓN DE NORMATIVIDAD – DIRECCIÓN TÉCNICO NORMATIVA
ORGANISMO SUPERVISOR DE LAS CONTRATACIONES DEL ESTADO - OSCE



MUNICIPALIDAD PROVINCIAL DE TAYACAJA

Licitación Pública N° 004-2024-CS/MPT - Primera Convocatoria

BASES INTEGRADAS

SIMBOLOGÍA UTILIZADA:

N°	Símbolo	Descripción
1	[ABC] / [.....]	La información solicitada dentro de los corchetes sombreados debe ser completada por la Entidad durante la elaboración de las bases.
2	[ABC] / [.....]	Es una indicación, o información que deberá ser completada por la Entidad con posterioridad al otorgamiento de la buena pro para el caso específico de la elaboración de la PROFORMA DEL CONTRATO; o por los proveedores, en el caso de los ANEXOS de la oferta.
3	Importante • Abc	Se refiere a consideraciones importantes a tener en cuenta por el comité de selección y por los proveedores.
4	Advertencia • Abc	Se refiere a advertencias a tener en cuenta por el comité de selección y por los proveedores.
5	Importante para la Entidad • Xyz	Se refiere a consideraciones importantes a tener en cuenta por el comité de selección y deben ser eliminadas una vez culminada la elaboración de las bases.

CARACTERÍSTICAS DEL DOCUMENTO:

Las bases estándar deben ser elaboradas en formato WORD, y deben tener las siguientes características:

N°	Características	Parámetros
1	Márgenes	Superior : 2.5 cm Inferior: 2.5 cm Izquierda: 2.5 cm Derecha: 2.5 cm
2	Fuente	Arial
3	Estilo de Fuente	Normal: Para el contenido en general Cursiva: Para el encabezado y pie de página Para las Consideraciones importantes (Ítem 3 del cuadro anterior)
4	Color de Fuente	Automático: Para el contenido en general Azul : Para las Consideraciones importantes (Ítem 3 del cuadro anterior)
5	Tamaño de Letra	16 : Para las dos primeras hojas de las Secciones General y Específica 11 : Para el nombre de los Capítulos. 10 : Para el cuerpo del documento en general 9 : Para el encabezado y pie de página Para el contenido de los cuadros, pudiendo variar, según la necesidad 8 : Para las Notas al pie
6	Alineación	Justificada: Para el contenido en general y notas al pie. Centrada : Para la primera página, los títulos de las Secciones y nombres de los Capítulos)
7	Interlineado	Sencillo
8	Espaciado	Anterior : 0 Posterior : 0
9	Subrayado	Para los nombres de las Secciones y para resaltar o hacer hincapié en algún concepto

INSTRUCCIONES DE USO:

- Una vez registrada la información solicitada dentro de los corchetes sombreados en gris, el texto deberá quedar en letra tamaño 10, con estilo normal, sin formato de negrita y sin sombrear.
- La nota **IMPORTANTE** no puede ser modificada ni eliminada en la Sección General. En el caso de la Sección Específica debe seguirse la instrucción que se indica en dicha nota.

Elaboradas en enero de 2019
Modificadas en junio y diciembre de 2019, julio de 2020, julio y diciembre de 2021, setiembre de 2022
y octubre de 2022



MUNICIPALIDAD PROVINCIAL DE TAYACAJA

Licitación Pública N° 004-2024-CS/MPT - Primera Convocatoria.

BASES INTEGRADAS



BASES ESTÁNDAR DE LICITACIÓN PÚBLICA PARA LA CONTRATACIÓN DE LA EJECUCIÓN DE OBRAS¹

LICITACIÓN PÚBLICA N° 004-2024-CS/MPT

PRIMERA CONVOCATORIA

CONTRATACIÓN DE LA EJECUCIÓN DE OBRA:

“MEJORAMIENTO DEL SERVICIO DE PRÁCTICA DEPORTIVA Y/O RECREATIVA EN LAS LOCALIDADES DE AYMARA, ÑAHUIMPUQUIO, CHICCHICANCHA, HUALLHUA, MIRAFLORES, LOMA ALTA, MONTECOLLPA, NOGALES, COYLLORPAMPA, ACCOYANCA, UYRUS PAMPA Y VIÑAS DE LOS 10 DISTRITOS DE LA PROVINCIA DE TAYACAJA – DEPARTAMENTO DE HUANCAMELICA”, CUI N° 2592506 – PRIMERA ETAPA

Pampas, Agosto del 2024

¹ Estas bases se utilizarán para la contratación de la ejecución de obras. Para tal efecto, se deberá tener en cuenta la siguiente definición:

Obra: Construcción, reconstrucción, rehabilitación, remodelación, mejoramiento, demolición, renovación, ampliación y habilitación de bienes inmuebles, tales como edificaciones, estructuras, excavaciones, perforaciones, carreteras, puentes, entre otros, que requieren dirección técnica, expediente técnico, mano de obra, materiales y/o equipos.



DEBER DE COLABORACIÓN

La Entidad y todo proveedor que se someta a las presentes Bases, sea como participante, postor y/o contratista, deben conducir su actuación conforme a los principios previstos en la Ley de Contrataciones del Estado.

En este contexto, se encuentran obligados a prestar su colaboración al OSCE y a la Secretaría Técnica de la Comisión de Defensa de la Libre Competencia del INDECOPI, en todo momento según corresponda a sus competencias, a fin de comunicar presuntos casos de fraude, colusión y corrupción por parte de los funcionarios y servidores de la Entidad, así como los proveedores y demás actores que participan en el proceso de contratación.

De igual forma, deben poner en conocimiento del OSCE y a la Secretaría Técnica de la Comisión de Defensa de la Libre Competencia del INDECOPI los indicios de conductas anticompetitivas que se presenten durante el proceso de contratación, en los términos del Decreto Legislativo N° 1034, "Ley de Represión de Conductas Anticompetitivas", o norma que la sustituya, así como las demás normas de la materia.

La Entidad y todo proveedor que se someta a las presentes Bases, sea como participante, postor y/o contratista del proceso de contratación deben permitir al OSCE o a la Secretaría Técnica de la Comisión de Defensa de la Libre Competencia del INDECOPI el acceso a la información referida a las contrataciones del Estado que sea requerida, prestar testimonio o absolución de posiciones que se requieran, entre otras formas de colaboración.



SECCIÓN GENERAL

DISPOSICIONES COMUNES DEL PROCEDIMIENTO DE SELECCIÓN

(ESTA SECCIÓN NO DEBE SER MODIFICADA EN NINGÚN EXTREMO, BAJO SANCIÓN DE NULIDAD)

CAPÍTULO I ETAPAS DEL PROCEDIMIENTO DE SELECCIÓN

1.1. REFERENCIAS

Cuando en el presente documento se mencione la palabra Ley, se entiende que se está haciendo referencia a la Ley N° 30225, Ley de Contrataciones del Estado, y cuando se mencione la palabra Reglamento, se entiende que se está haciendo referencia al Reglamento de la Ley de Contrataciones del Estado aprobado por Decreto Supremo N° 344-2018-EF.

Las referidas normas incluyen sus respectivas modificaciones, de ser el caso.

1.2. CONVOCATORIA

Se realiza a través de su publicación en el SEACE de conformidad con lo señalado en el artículo 54 del Reglamento, en la fecha señalada en el calendario del procedimiento de selección, debiendo adjuntar las bases.

1.3. REGISTRO DE PARTICIPANTES

El registro de participantes se realiza conforme al artículo 55 del Reglamento. En el caso de un consorcio, basta que se registre uno (1) de sus integrantes.

Importante

- *Para registrarse como participante en un procedimiento de selección convocado por las Entidades del Estado Peruano, es necesario que los proveedores cuenten con inscripción vigente y estar habilitados ante el Registro Nacional de Proveedores (RNP) que administra el Organismo Supervisor de las Contrataciones del Estado (OSCE). Para obtener mayor información, se puede ingresar a la siguiente dirección electrónica: www.rnp.gob.pe.*
- *Los proveedores que deseen registrar su participación deben ingresar al SEACE utilizando su Certificado SEACE (usuario y contraseña). Asimismo, deben observar las instrucciones señaladas en el documento de orientación "Guía para el registro de participantes electrónico" publicado en <https://www2.seace.gob.pe/>.*
- *En caso los proveedores no cuenten con inscripción vigente en el RNP y/o se encuentren inhabilitados o suspendidos para ser participantes, postores y/o contratistas, el SEACE restringirá su registro, quedando a potestad de estos intentar nuevamente registrar su participación en el procedimiento de selección en cualquier otro momento, dentro del plazo establecido para dicha etapa, siempre que haya obtenido la vigencia de su inscripción o quedado sin efecto la sanción que le impuso el Tribunal de Contrataciones del Estado.*

1.4. FORMULACIÓN DE CONSULTAS Y OBSERVACIONES A LAS BASES

La formulación de consultas y observaciones a las bases se efectúa de conformidad con lo establecido en los numerales 72.1 y 72.2 del artículo 72 del Reglamento.

Importante

No pueden formularse consultas ni observaciones respecto del contenido de una ficha de homologación aprobada, aun cuando el requerimiento haya sido homologado parcialmente respecto a las características técnicas y/o requisitos de calificación y/o condiciones de ejecución. Las consultas y observaciones que se formulen sobre el particular, se tienen como no presentadas.



1.5. ABSOLUCIÓN DE CONSULTAS, OBSERVACIONES E INTEGRACIÓN DE BASES

La absolución de consultas, observaciones e integración de las bases se realizan conforme a las disposiciones previstas en los numerales 72.4 y 72.5 del artículo 72 del Reglamento.

Importante

- *No se absolverán consultas y observaciones a las bases que se presenten en forma física.*
- *Cuando exista divergencia entre lo indicado en el pliego de absolución de consultas y observaciones y la integración de bases, prevalece lo absuelto en el referido pliego; sin perjuicio, del deslinde de responsabilidades correspondiente.*

1.6. ELEVACIÓN AL OSCE DEL PLIEGO DE ABSOLUCIÓN DE CONSULTAS Y OBSERVACIONES E INTEGRACIÓN DE BASES

Los cuestionamientos al pliego de absolución de consultas y observaciones, así como a las bases integradas por supuestas vulneraciones a la normativa de contrataciones, a los principios que rigen la contratación pública u otra normativa que tenga relación con el objeto de la contratación, pueden ser elevados al OSCE, de acuerdo a lo indicado en los numerales del 72.8 al 72.11 del artículo 72 del Reglamento.

La solicitud de elevación para emisión de Pronunciamiento se presenta ante la Entidad, la cual debe remitir al OSCE el expediente completo, de acuerdo a lo señalado en el artículo 124 del TUO de la Ley 27444, aprobado por Decreto Supremo N° 004-2019-JUS, al día hábil siguiente de recibida dicha solicitud.

Advertencia

La solicitud de elevación al OSCE de los cuestionamientos al pliego de absolución de consultas y observaciones, así como a las Bases integradas, se realiza de manera electrónica a través del SEACE, a partir de la oportunidad en que establezca el OSCE mediante comunicado.

Importante

Constituye infracción pasible de sanción según lo previsto en el literal n) del numeral 50.1 del artículo 50 de la Ley, presentar cuestionamientos maliciosos o manifiestamente infundados al pliego de absolución de consultas y/u observaciones.

1.7. FORMA DE PRESENTACIÓN DE OFERTAS

Las ofertas se presentan conforme lo establecido en el artículo 59 del Reglamento. Las declaraciones juradas, formatos o formularios previstos en las bases que conforman la oferta deben estar debidamente firmados por el postor (firma manuscrita o digital, según la Ley N° 27269, Ley de Firmas y Certificados Digitales²). Los demás documentos deben ser visados por el postor. En el caso de persona jurídica, por su representante legal, apoderado o mandatario designado para dicho fin y, en el caso de persona natural, por este o su apoderado. No se acepta el pegado de la imagen de una firma o visto. Las ofertas se presentan foliadas.

Importante

- *Los formularios electrónicos que se encuentran en el SEACE y que los proveedores deben llenar para presentar sus ofertas, tienen carácter de declaración jurada.*
- *En caso la información contenida en los documentos escaneados que conforman la oferta no coincida con lo declarado a través del SEACE, prevalece la información declarada en los documentos escaneados.*
- *No se tomarán en cuenta las ofertas que se presenten en físico a la Entidad.*

1.8. PRESENTACIÓN Y APERTURA DE OFERTAS

El participante presentará su oferta de manera electrónica a través del SEACE, desde las 00:01 horas hasta las 23:59 horas del día establecido para el efecto en el cronograma del procedimiento; adjuntando el archivo digitalizado que contenga los documentos que conforman la oferta de acuerdo a lo requerido en las bases.

² Para mayor información sobre la normativa de firmas y certificados digitales ingresar a: <https://www.indecopi.gob.pe/web/firmas-digitales/firmar-y-certificados-digitales>



MUNICIPALIDAD PROVINCIAL DE TAYACAJA

Licitación Pública N° 004-2024-CS/MPT - Primera Convocatoria.

BASES INTEGRADAS

El participante debe verificar antes de su envío, bajo su responsabilidad, que el archivo pueda ser descargado y su contenido sea legible.

Importante

Los integrantes de un consorcio no pueden presentar ofertas individuales ni conformar más de un consorcio en un procedimiento de selección, o en un determinado ítem cuando se trate de procedimientos de selección según relación de ítems.

En la apertura electrónica de la oferta, el comité de selección, verifica la presentación de lo exigido en la sección específica de las bases, de conformidad con el numeral 73.2 del artículo 73 del Reglamento. De no cumplir con lo requerido, la oferta se considera no admitida.

Asimismo, el comité de selección declara no admitidas las ofertas que se encuentran por debajo del noventa por ciento (90%) del valor referencial o que excedan en más del diez por ciento (10%) del valor referencial.

1.9. EVALUACIÓN DE LAS OFERTAS

La evaluación consiste en la aplicación de los factores de evaluación previstos en el Capítulo IV de la sección específica de las bases a las ofertas admitidas, con el objeto de determinar la oferta con el mejor puntaje y el orden de prelación de las ofertas.

Para determinar la oferta con el mejor puntaje, se toma en cuenta lo indicado en el numeral 74.2 del artículo 74 del Reglamento.

El desempate mediante sorteo se realiza de manera electrónica a través del SEACE.

Importante

En el caso de procedimientos de selección por relación de ítems cuando la obra se ejecute fuera de la provincia de Lima y Callao y el monto del valor referencial de algún ítem no supere los novecientos mil Soles (S/ 900,000.00), a solicitud del postor se asigna una bonificación equivalente al diez por ciento (10%) sobre el puntaje total obtenido en dicho ítem por los postores con domicilio en la provincia donde se ejecuta la obra, o en las provincias colindantes, sean o no pertenecientes al mismo departamento o región. El domicilio es el consignado en la constancia de inscripción ante el RNP³.

1.10. CALIFICACIÓN DE OFERTAS

Luego de culminada la evaluación, el comité de selección califica a los postores que obtuvieron el primer, segundo, tercer y cuarto lugar, según el orden de prelación, verificando que cumplan con los requisitos de calificación detallados en el numeral 3.2 del Capítulo III de la sección específica de las bases. La oferta del postor que no cumpla con los requisitos de calificación es descalificada.

Si alguno de los cuatro (4) postores no cumple con los requisitos de calificación, se aplica lo establecido en los numerales 75.2 y 75.3 del artículo 75 del Reglamento.

1.11. SUBSANACIÓN DE LAS OFERTAS

La subsanación de las ofertas se sujeta a lo establecido en el artículo 60 del Reglamento. La corrección aritmética a la que hace referencia el numeral 60.4 de dicho artículo procede para la ejecución de obras a suma alzada.

El plazo que se otorgue para la subsanación no puede ser inferior a un (1) día hábil.

La solicitud de subsanación se realiza de manera electrónica a través del SEACE y será remitida al correo electrónico consignado por el postor al momento de realizar su inscripción en el RNP, siendo su responsabilidad el permanente seguimiento de las notificaciones a dicho correo. La notificación de la solicitud se entiende efectuada el día de su envío al correo electrónico.

La presentación de las subsanaciones se realiza a través del SEACE. No se tomará en cuenta la subsanación que se presente en físico a la Entidad.

³ La constancia de inscripción electrónica se visualizará en el portal web del Registro Nacional de Proveedores: www.rnp.gob.pe



1.12. RECHAZO DE LAS OFERTAS

Previo al otorgamiento de la buena pro, el comité de selección revisa las ofertas económicas que cumplen los requisitos de calificación, de conformidad con lo establecido para el rechazo de ofertas, previsto en el artículo 68 del Reglamento, de ser el caso.

De rechazarse alguna de las ofertas calificadas, el comité de selección revisa el cumplimiento de los requisitos de calificación de los postores que siguen en el orden de prelación, en caso las hubiere.

1.13. OTORGAMIENTO DE LA BUENA PRO

Definida la oferta ganadora, el comité de selección otorga la buena pro, mediante su publicación en el SEACE, incluyendo el cuadro comparativo y las actas debidamente motivadas de los resultados de la admisión, no admisión, evaluación, calificación, descalificación, rechazo y el otorgamiento de la buena pro.

1.14. CONSENTIMIENTO DE LA BUENA PRO

Cuando se hayan presentado dos (2) o más ofertas, el consentimiento de la buena pro se produce a los ocho (8) días hábiles siguientes de la notificación de su otorgamiento, sin que los postores hayan ejercido el derecho de interponer el recurso de apelación.

En caso que se haya presentado una sola oferta, el consentimiento de la buena pro se produce el mismo día de la notificación de su otorgamiento.

El consentimiento del otorgamiento de la buena pro se publica en el SEACE al día hábil siguiente de producido.

Importante

Una vez consentido el otorgamiento de la buena pro, el órgano encargado de las contrataciones o el órgano de la Entidad al que se haya asignado tal función realiza la verificación de la oferta presentada por el postor ganador de la buena pro conforme lo establecido en el numeral 64.6 del artículo 64 del Reglamento.



CAPÍTULO II
SOLUCIÓN DE CONTROVERSIAS DURANTE EL PROCEDIMIENTO DE SELECCIÓN

2.1. RECURSO DE APELACIÓN

A través del recurso de apelación se pueden impugnar los actos dictados durante el desarrollo del procedimiento de selección hasta antes del perfeccionamiento del contrato.

El recurso de apelación se presenta ante y es resuelto por el Tribunal de Contrataciones del Estado.

Los actos que declaren la nulidad de oficio, la cancelación del procedimiento de selección y otros actos emitidos por el Titular de la Entidad que afecten la continuidad de este, se impugnan ante el Tribunal de Contrataciones del Estado.

Importante

- *Una vez otorgada la buena pro, el comité de selección, está en la obligación de permitir el acceso de los participantes y postores al expediente de contratación, salvo la información calificada como secreta, confidencial o reservada por la normativa de la materia, a más tardar dentro del día siguiente de haberse solicitado por escrito.*

Luego de otorgada la buena pro no se da a conocer las ofertas cuyos requisitos de calificación no fueron analizados y revisados por el comité de selección.

- *A efectos de recoger la información de su interés, los postores pueden valerse de distintos medios, tales como: (i) la lectura y/o toma de apuntes, (ii) la captura y almacenamiento de imágenes, e incluso (iii) pueden solicitar copia de la documentación obrante en el expediente, siendo que, en este último caso, la Entidad deberá entregar dicha documentación en el menor tiempo posible, previo pago por tal concepto.*
- *El recurso de apelación se presenta ante la Mesa de Partes del Tribunal o ante las oficinas desconcentradas del OSCE.*

2.2. PLAZOS DE INTERPOSICIÓN DEL RECURSO DE APELACIÓN

La apelación contra el otorgamiento de la buena pro o contra los actos dictados con anterioridad a ella se interpone dentro de los ocho (8) días hábiles siguientes de haberse notificado el otorgamiento de la buena pro.

La apelación contra los actos dictados con posterioridad al otorgamiento de la buena pro, contra la declaración de nulidad, cancelación y declaratoria de desierto del procedimiento, se interpone dentro de los ocho (8) días hábiles siguientes de haberse tomado conocimiento del acto que se desea impugnar.



CAPÍTULO III DEL CONTRATO

3.1. PERFECCIONAMIENTO DEL CONTRATO

Los plazos y el procedimiento para perfeccionar el contrato se realizan conforme a lo indicado en el artículo 141 del Reglamento.

Para perfeccionar el contrato, el postor ganador de la buena pro debe presentar los documentos señalados en los artículos 139 y 175 del Reglamento, así como los previstos en la sección específica de las bases.

3.2. GARANTÍAS

Las garantías que deben otorgar los postores y/o contratistas, según corresponda, son las de fiel cumplimiento del contrato y por los adelantos.

3.2.1. GARANTÍA DE FIEL CUMPLIMIENTO

Como requisito indispensable para perfeccionar el contrato, el postor ganador debe entregar a la Entidad la garantía de fiel cumplimiento del mismo por una suma equivalente al diez por ciento (10%) del monto del contrato original. Esta se mantiene vigente hasta el consentimiento de la liquidación final.

3.2.2. GARANTÍA DE FIEL CUMPLIMIENTO POR PRESTACIONES ACCESORIAS

En las contrataciones que conllevan la ejecución de prestaciones accesorias, tales como mantenimiento, reparación o actividades afines, se otorga una garantía adicional por una suma equivalente al diez por ciento (10%) del monto del contrato de la prestación accesorio, la misma que debe ser renovada periódicamente hasta el cumplimiento total de las obligaciones garantizadas.

3.2.3. GARANTÍA POR ADELANTO

En caso se haya previsto en la sección específica de las bases la entrega de adelantos, el contratista debe presentar una garantía emitida por idéntico monto conforme a lo estipulado en el artículo 153 del Reglamento.

3.3. REQUISITOS DE LAS GARANTÍAS

Las garantías que se presenten deben ser incondicionales, solidarias, irrevocables y de realización automática en el país, al solo requerimiento de la Entidad. Asimismo, deben ser emitidas por empresas que se encuentren bajo la supervisión directa de la Superintendencia de Banca, Seguros y Administradoras Privadas de Fondos de Pensiones y que cuenten con clasificación de riesgo B o superior. Asimismo, deben estar autorizadas para emitir garantías; o estar consideradas en la última lista de bancos extranjeros de primera categoría que periódicamente publica el Banco Central de Reserva del Perú.

Importante

Corresponde a la Entidad verificar que las garantías presentadas por el postor ganador de la buena pro y/o contratista cumplan con los requisitos y condiciones necesarios para su aceptación y eventual ejecución; sin perjuicio de la determinación de las responsabilidades funcionales que correspondan.

Advertencia

Los funcionarios de las Entidades no deben aceptar garantías emitidas bajo condiciones distintas a las establecidas en el presente numeral, debiendo tener en cuenta lo siguiente:

- 1. La clasificadora de riesgo que asigna la clasificación a la empresa que emite la garantía debe encontrarse listada en el portal web de la SBS (<http://www.sbs.gob.pe/sistema-financiero/clasificadoras-de-riesgo>).*
- 2. Se debe identificar en la página web de la clasificadora de riesgo respectiva, cuál es la clasificación vigente de la empresa que emite la garantía, considerando la vigencia a la fecha de emisión de la garantía.*
- 3. Para fines de lo establecido en el artículo 148 del Reglamento, la clasificación de riesgo B, incluye las clasificaciones B+ y B.*



MUNICIPALIDAD PROVINCIAL DE TAYACAJA

Licitación Pública N° 004-2024-CS/MPT - Primera Convocatoria.

BASES INTEGRADAS

4. Si la empresa que otorga la garantía cuenta con más de una clasificación de riesgo emitida por distintas empresas listadas en el portal web de la SBS, bastará que en una de ellas cumpla con la clasificación mínima establecida en el Reglamento.

En caso exista alguna duda sobre la clasificación de riesgo asignada a la empresa emisora de la garantía, se deberá consultar a la clasificadora de riesgos respectiva.

De otro lado, además de cumplir con el requisito referido a la clasificación de riesgo, a efectos de verificar si la empresa emisora se encuentra autorizada por la SBS para emitir garantías, debe revisarse el portal web de dicha Entidad (<http://www.sbs.gob.pe/sistema-financiero/relacion-de-empresas-que-se-encuentran-autorizadas-a-emitar-cartas-fianza>).

Los funcionarios competentes deben verificar la autenticidad de la garantía a través de los mecanismos establecidos (consulta web, teléfono u otros) por la empresa emisora.

3.4. EJECUCIÓN DE GARANTÍAS

La Entidad puede solicitar la ejecución de las garantías conforme a los supuestos contemplados en el artículo 155 del Reglamento.

3.5. ADELANTOS

La Entidad puede establecer la entrega de adelantos directos y adelantos para materiales e insumos, y en el caso de contratos bajo la modalidad llave en mano, para equipamiento y mobiliario, de conformidad con el artículo 180 del Reglamento, siempre que ello haya sido previsto en la sección específica de las bases.

Asimismo, la Entidad puede establecer la obligación de constituir un fideicomiso para el manejo de los recursos que el contratista reciba a título de adelanto, de acuerdo al procedimiento, plazos y requisitos señalados en los artículos 184 y 185 del Reglamento.

3.6. VALORIZACIONES

Las valorizaciones son la cuantificación económica de un avance físico en la ejecución de la obra, realizada en un período determinado, tienen el carácter de pagos a cuenta y son elaboradas el último día de cada período previsto en la sección específica de las bases, por el inspector o supervisor, según corresponda y el contratista.

En caso se haya suscrito contrato con un consorcio, el pago de las valorizaciones se realizará a quien se indique en el contrato de consorcio.

Advertencia

En caso de retraso en los pagos a cuenta o pago final por parte de la Entidad, salvo que se deba a caso fortuito o fuerza mayor, esta reconoce al contratista los intereses legales correspondientes, de conformidad con el artículo 39 de la Ley y los artículos 1244, 1245 y 1246 del Código Civil, debiendo repetir contra los responsables de la demora injustificada.

3.7. REAJUSTES

Los reajustes se calculan conforme lo indicado en el numeral 38.3 del artículo 38 y el artículo 195 del Reglamento.

Importante

Tanto la elaboración como la aplicación de las fórmulas polinómicas se sujetan a lo dispuesto en el Decreto Supremo N° 011-79-VC y sus modificatorias, ampliatorias y complementarias.

3.8. PENALIDADES

3.12.1. PENALIDAD POR MORA EN LA EJECUCIÓN DE LA PRESTACIÓN

En caso de retraso injustificado del contratista en la ejecución de las prestaciones objeto del contrato, la Entidad le aplica automáticamente una penalidad por mora por cada día de atraso, de conformidad con el artículo 162 del Reglamento.

3.12.2. OTRAS PENALIDADES

La Entidad puede establecer penalidades distintas a la mencionada en el numeral precedente, según lo previsto en el artículo 163 del Reglamento y lo indicado en la sección específica de las bases.



MUNICIPALIDAD PROVINCIAL DE TAYACAJA

Licitación Pública N° 004-2024-CS/MPT - Primera Convocatoria.

BASES INTEGRADAS

Estos dos tipos de penalidades se calculan en forma independiente y pueden alcanzar cada una un monto máximo equivalente al diez por ciento (10%) del monto del contrato vigente, o de ser el caso, del ítem que debió ejecutarse.

3.9. INCUMPLIMIENTO DEL CONTRATO

Las causales para la resolución del contrato, serán aplicadas de conformidad con el artículo 36 de la Ley y 164 del Reglamento.

3.10. DISPOSICIONES FINALES

Todos los demás aspectos del presente procedimiento no contemplados en las bases se regirán supletoriamente por la Ley y su Reglamento, así como por las disposiciones legales vigentes.



SECCIÓN ESPECÍFICA

CONDICIONES ESPECIALES DEL PROCEDIMIENTO DE SELECCIÓN

(EN ESTA SECCIÓN LA ENTIDAD DEBERÁ COMPLETAR LA INFORMACIÓN EXIGIDA, DE ACUERDO A LAS INSTRUCCIONES INDICADAS)

CAPÍTULO I GENERALIDADES

1.1. ENTIDAD CONVOCANTE

Nombre : MUNICIPALIDAD PROVINCIAL DE TAYACAJA
RUC N° : 20190345344
Domicilio legal : Jr. Grau N° 115 Pampas – Tayacaja - Huancavelica
Teléfono : 938199856
Correo electrónico : munitayacaja@munitayacaja.gob.pe

1.2. OBJETO DE LA CONVOCATORIA

El presente procedimiento de selección tiene por objeto la contratación de la ejecución de la obra “MEJORAMIENTO DEL SERVICIO DE PRÁCTICA DEPORTIVA Y/O RECREATIVA EN LAS LOCALIDADES DE AYMARA, ÑAHUIMPUQUIO, CHICCHICANCHA, HUALLHUA, MIRAFLORES, LOMA ALTA, MONTECOLLPA, NOGALES, COYLLORPAMPA, ACCOYANCA, UYRUS PAMPA Y VIÑAS DE LOS 10 DISTRITOS DE LA PROVINCIA DE TAYACAJA – DEPARTAMENTO DE HUANCAMELICA”, CUI N° 2592506 – PRIMERA ETAPA.

1.3. VALOR REFERENCIAL⁴

El valor referencial asciende a: **Cuatro Millones Cuatrocientos Once Mil Cincuenta y Nueve con 50/100 soles (S/ 4,411,059.50)**, incluidos los impuestos de Ley y cualquier otro concepto que incida en el costo total de la ejecución de la obra. El valor referencial ha sido calculado al mes de Abril del 2024.

Valor Referencial (VR)	Límites ⁵	
	Inferior	Superior
(S/ 4,411,059.50) Cuatro Millones Cuatrocientos Once Mil Cincuenta y Nueve con 50/100 soles.	(S/. 3'969,953.55) Tres Millones Novecientos Sesenta y Nueve Mil Novecientos Cincuenta y Tres con 55/100 soles.	(S/. 4'852,165.45) Cuatro Millones Ochocientos Cincuenta y Dos Mil Ciento Sesenta y Cinco con 45/100 soles.

Importante para la Entidad

⁴ El monto del valor referencial indicado en esta sección de las bases no debe diferir del monto del valor referencial consignado en la ficha del procedimiento en el SEACE. No obstante, de existir contradicción entre estos montos, primará el monto del valor referencial indicado en las bases aprobadas.

⁵ De acuerdo a lo señalado en el artículo 48 del Reglamento, estos límites se calculan considerando dos (2) decimales. Para ello, si el límite inferior tiene más de dos (2) decimales, se aumenta en un dígito el valor del segundo decimal; en el caso del límite superior, se considera el valor del segundo decimal sin efectuar el redondeo.



MUNICIPALIDAD PROVINCIAL DE TAYACAJA

Licitación Pública N° 004-2024-CS/MPT - Primera Convocatoria

BASES INTEGRADAS

- Cuando se trate de una contratación por relación de ítems, se debe consignar los valores referenciales de cada ítem.
- En caso de contrataciones que conlleven la ejecución de prestaciones accesorias, además se debe detallar el valor referencial de la prestación principal y el valor referencial de la prestación accesoria.
- Si durante la fase de actuaciones preparatorias, las Entidades advierten que es posible la participación de ejecutores de obras que gozan del beneficio de la exoneración del IGV prevista en la Ley N° 27037, Ley de Promoción de la Inversión en la Amazonía, debe tomarse en cuenta la regulación de la Cuarta Disposición Complementaria Final del Reglamento.

De conformidad con lo señalado en el numeral 2 de la citada Disposición Complementaria Final, en las bases se debe establecer además del valor referencial, los límites de este, con y sin IGV, tal como se indica a continuación:

Valor Referencial (VR)	Límite Inferior		Límite Superior	
	Con IGV	Sin IGV	Con IGV	Sin IGV
[CONSIGNAR VALOR REFERENCIAL TOTAL ÚNICO, INCLUYE IGV]	[CONSIGNAR LÍMITE, 90% DEL VALOR REFERENCIAL CON IGV]	[CONSIGNAR LÍMITE, 90% DEL VALOR REFERENCIAL SIN IGV]	[CONSIGNAR LÍMITE, 110% DEL VALOR REFERENCIAL CON IGV]	[CONSIGNAR LÍMITE, 110% DEL VALOR REFERENCIAL SIN IGV]

- El valor referencial puede ser reservado, de acuerdo a lo dispuesto en el numeral 34.5 del artículo 34 del Reglamento. En este caso, reemplazar este numeral por el siguiente:

1.3 VALOR REFERENCIAL RESERVADO

En los procedimientos de selección con valor referencial reservado no se aplican los límites mínimos y máximos para admitir la oferta económica, previstos en la Ley y el Reglamento.

Incorporar a las bases o eliminar, según corresponda

1.4. EXPEDIENTE DE CONTRATACIÓN

Documento y fecha de aprobación del expediente de contratación	:	Memorando N° 300-2024/MPT-GM. 31 de Mayo del 2024.
Documento y fecha de aprobación del expediente técnico	:	Resolución Gerencial N° 065-2024-MPT/GDTI, 08 de Abril del 2024.
Documento y fecha de actualización del expediente técnico, de corresponder	:	No Corresponde
Tipo y número del procedimiento de selección que se convocó para la elaboración del expediente técnico, de corresponder	:	Adjudicación Simplificada N° 013-2023-CS/MPT-1.

1.5. FUENTE DE FINANCIAMIENTO

Fuente de Financiamiento : 4 Donaciones y Transferencias.

Rubro : 13 Donaciones y Transferencias.

Importante

La fuente de financiamiento debe corresponder a aquella prevista en la Ley de Equilibrio Financiero del Presupuesto del Sector Público del año fiscal en el cual se convoca el procedimiento de selección.

1.6. SISTEMA DE CONTRATACIÓN

El presente procedimiento se rige por el Sistema de Suma Alzada, de acuerdo con lo establecido en el expediente de contratación respectivo.

1.7. MODALIDAD DE EJECUCIÓN

No Corresponde.

1.8. ALCANCES DEL REQUERIMIENTO

El alcance de la ejecución de la obra está definido en el Capítulo III de la presente sección de las bases.



MUNICIPALIDAD PROVINCIAL DE TAYACAJA

Licitación Pública N° 004-2024-CS/MPT - Primera Convocatoria.

BASES INTEGRADAS

1.9. PLAZO DE EJECUCIÓN DE LA OBRA

El plazo de ejecución de la obra materia de la presente convocatoria, es de Noventa (90) días calendarios, en concordancia con lo establecido en el expediente de contratación y en el expediente técnico de obra.

1.10. COSTO DE REPRODUCCIÓN Y ENTREGA DE BASES Y DEL EXPEDIENTE TÉCNICO DE LA OBRA

Los participantes registrados tienen el derecho a recabar las bases y el expediente técnico de la obra en versión impresa o digital, según su elección, para cuyo efecto deben:

Pagar en	: En Caja de la Municipalidad Provincial de Tayacaja, Lugar: Jr. Grau N° 115, Pampas – Tayacaja - Huancavelica.
Recoger en	: Oficina de Abastecimientos, Lugar: Jr. Grau N° 115 Pampas – Tayacaja - Huancavelica.
Costo de bases	: Impresa: Diez con 00/100.soles (S/ 10.00)
Costo del expediente técnico	: Impreso: Doscientos Cincuenta con 00/100 soles (S/ 250.00) Digital: Diez con 00/100 soles (S/ 10.00).

Las bases y el expediente técnico se entregan inmediatamente después de realizado el pago correspondiente. Excepcionalmente, el expediente técnico en versión impresa puede ser entregado dentro del plazo máximo de un (1) día hábil de efectuado el pago.

Importante

- *La Entidad debe entregar una constancia o formulario de cargos en donde consta que el participante recibió el expediente técnico completo. Dicha constancia o formulario debe incluir un índice del contenido del expediente técnico y número de folios correspondientes.*
- *El costo de entrega del ejemplar de las bases y del expediente técnico, no puede exceder el costo de su reproducción.*

Advertencia

Las Entidades deben cautelar bajo responsabilidad que la versión impresa y digital del expediente técnico correspondan a la versión original del expediente técnico aprobado.

1.11. ACCESO VIRTUAL AL EXPEDIENTE TÉCNICO DE LA OBRA

El expediente técnico de la obra en versión digital se encuentra publicado en el SEACE, obligatoriamente, desde la fecha de la convocatoria del presente procedimiento de selección.

Adicionalmente, el expediente técnico se encuentra publicado en [EN CASO LA ENTIDAD OPTÉ POR PUBLICAR EL EXPEDIENTE TÉCNICO EN SU PÁGINA WEB U OTRAS PÁGINAS DE ACCESO LIBRE, INCLUIR EL LINK ESPECÍFICO DONDE SE ENCUENTRA PUBLICADO EL EXPEDIENTE TÉCNICO COMPLETO, DEBIENDO CAUTELAR QUE DICHO LINK SEA EL CORRECTO Y CONTENGA LA TOTALIDAD DE LA INFORMACIÓN OBRANTE EN FÍSICO EN EL EXPEDIENTE TÉCNICO], el cual es de acceso libre y gratuito.

1.12. BASE LEGAL

- a) La Constitución Política del Perú.
- b) Ley N° 27972 – Ley Orgánica de Municipalidades.
- c) Ley N° 28411 – Ley General del Sistema Nacional de Presupuesto.
- d) Decreto Legislativo N° 1440 – Decreto Legislativo del Sistema Nacional de Presupuesto Público.
- e) Ley N° 31638 - Ley de Presupuesto del Sector Público para el Año Fiscal 2023.
- f) Ley N° 1252 – Ley que crea el Sistema de Programación Multianual y Gestión de Inversiones modificado con Decreto Legislativo N° 1432.
- g) Reglamento del Decreto Legislativo N° 1252, aprobado mediante Decreto Supremo N° 027-2017-EF, modificado con Decreto Legislativo N° 1432.



MUNICIPALIDAD PROVINCIAL DE TAYACAJA

Licitación Pública N° 004-2024-CS/MPT - Primera Convocatoria

BASES INTEGRADAS

- h) Decreto Supremo N° 004-2019-JUS, aprueba el Texto Único Ordenado de la Ley N° 27444 - Ley del Procedimiento Administrativo General.
- i) Texto Único Ordenado de la Ley N° 27806 – Ley de Transparencia y de Acceso a la Información Pública.
- j) Ley N° 29783, de Seguridad y Salud en el Trabajo, modificado con el Decreto Supremo N° 020-2019-TR.
- k) Ley 27050 – Ley General de las personas con discapacidad y normas para el diseño de elementos de apoyo para personas con discapacidad.
- l) Ley N° 29973 – Ley General de la Persona con Discapacidad.
- m) Código Civil.
- n) Decreto de Urgencia N°032-2023, Decreto de Urgencia que establece medidas en materia de contrataciones del estado para la ejecución de acciones de prevención debido al peligro inminente ante intensas precipitaciones pluviales (periodo 2023 – 2024) y otros eventos asociados a la posible ocurrencia del Fenómeno El Niño
- o) Texto Único Ordenado de la Ley N° 30225 - Ley de Contrataciones del Estado aprobado mediante Decreto Supremo N° 082-2019-EF.
- p) Reglamento de la Ley de Contrataciones del Estado, aprobado mediante Decreto Supremo N° 344-2018-EF.
- q) Decreto Supremo N° 377-2019-EF - Modifica el Reglamento de la Ley N° 30225, Ley de Contrataciones del Estado, aprobado mediante Decreto Supremo N° 344-2018-EF.
- r) Decreto Supremo N° 168-2020-EF - Modifica el Reglamento de la Ley N° 30225, Ley de Contrataciones del Estado, aprobado mediante Decreto Supremo N° 344-2018-EF.
- s) Directiva N° 012-2017-OSCE/CD “Gestión de Riesgos en la Planificación de la Ejecución de Obra”, modificado por la Resolución 018-2017-OSCE/CD.
- t) Directiva N° 09-2020-OSCE/CD “Lineamientos para el Uso del Cuaderno de Obra Digital”.

Las referidas normas incluyen sus respectivas modificaciones, de ser el caso.



CAPÍTULO II DEL PROCEDIMIENTO DE SELECCIÓN

2.1. CALENDARIO DEL PROCEDIMIENTO DE SELECCIÓN

Según el cronograma de la ficha de selección de la convocatoria publicada en el SEACE.

Importante

De conformidad con la vigesimosegunda Disposición Complementaria Final del Reglamento, en caso la Entidad (Ministerios y sus organismos públicos, programas o proyectos adscritos) haya difundido el requerimiento a través del SEACE siguiendo el procedimiento establecido en dicha disposición, no procede formular consultas u observaciones al requerimiento.

2.2. CONTENIDO DE LAS OFERTAS

La oferta contendrá, además de un índice de documentos ⁶, la siguiente documentación:

2.2.1. Documentación de presentación obligatoria

2.2.1.1. Documentos para la admisión de la oferta

- a) Declaración jurada de datos del postor. **(Anexo N° 1)**
- b) Documento que acredite la representación de quien suscribe la oferta.
En caso de persona jurídica, copia del certificado de vigencia de poder del representante legal, apoderado o mandatario designado para tal efecto.
En caso de persona natural, copia del documento nacional de identidad o documento análogo, o del certificado de vigencia de poder otorgado por persona natural, del apoderado o mandatario, según corresponda.
En el caso de consorcios, este documento debe ser presentado por cada uno de los integrantes del consorcio que suscriba la promesa de consorcio, según corresponda.

Advertencia

De acuerdo con el artículo 4 del Decreto Legislativo N° 1246, las Entidades están prohibidas de exigir a los administrados o usuarios la información que puedan obtener directamente mediante la interoperabilidad a que se refieren los artículos 2 y 3 de dicho Decreto Legislativo. En esa medida, si la Entidad es usuaria de la Plataforma de Interoperabilidad del Estado – PIDE⁷ y siempre que el servicio web se encuentre activo en el Catálogo de Servicios de dicha plataforma, no corresponderá exigir el certificado de vigencia de poder y/o documento nacional de identidad.

- c) Declaración jurada de acuerdo con el literal b) del artículo 52 del Reglamento. **(Anexo N° 2)**
- d) Declaración jurada de cumplimiento del Expediente Técnico, según el numeral 3.1 del Capítulo III de la presente sección. **(Anexo N° 3)**
- e) Declaración jurada de plazo de ejecución de la obra. **(Anexo N° 4)**
- f) Promesa de consorcio con firmas legalizadas, de ser el caso, en la que

⁶ La omisión del índice no determina la no admisión de la oferta.

⁷ Para mayor información de las Entidades usuarias y del Catálogo de Servicios de la Plataforma de Interoperabilidad del Estado – PIDE ingresar al siguiente enlace <https://www.gobiernodigital.gob.pe/interoperabilidad/>



MUNICIPALIDAD PROVINCIAL DE TAYACAJA

Licitación Pública N° 004-2024-CS/MPT - Primera Convocatoria

BASES INTEGRADAS

se consigne los integrantes, el representante común, el domicilio común y las obligaciones a las que se compromete cada uno de los integrantes del consorcio, así como el porcentaje equivalente a dichas obligaciones. **(Anexo N° 5)**

- g) El precio de la oferta en soles y:
- ✓ El desagregado de partidas, cuando el procedimiento se haya convocado a suma alzada.
 - ✓ Los precios unitarios, considerando las partidas según lo previsto en el último párrafo del literal b) del artículo 35 del Reglamento.
- Asimismo, la oferta incluye el monto de la prestación accesoria, cuando corresponda. **(Anexo N° 6)**
- El precio total de la oferta y los subtotales que lo componen deben ser expresados con dos (2) decimales. Los precios unitarios pueden ser expresados con más de dos (2) decimales.

Importante

- *El comité de selección no puede incorporar documentos adicionales para la admisión de la oferta a los establecidos en este acápite.*
- *El análisis de precios unitarios y el detalle de los gastos generales fijos y variables de la oferta se presentan para el perfeccionamiento del contrato.*
- *El comité de selección declara no admitidas las ofertas que no se encuentren dentro de los límites del valor referencial previstos en el numeral 28.2 del artículo 28 de la Ley. Asimismo, verifica la presentación de los documentos requeridos. De no cumplir con lo requerido, la oferta se considera no admitida.*

2.2.1.2. Documentos para acreditar los requisitos de calificación

Incorporar en la oferta los documentos que acreditan los **“Requisitos de Calificación”** que se detallan en el numeral 3.2 del Capítulo III de la presente sección de las bases.

2.2.2. Documentación de presentación facultativa:

Importante para la Entidad

- *En caso el comité de selección considere evaluar otros factores además del precio, incluir el siguiente literal:*
 - a) *Incorporar en la oferta los documentos que acreditan los **“Factores de Evaluación”** establecidos en el Capítulo IV de la presente sección de las bases, a efectos de obtener el puntaje previsto en dicho Capítulo para cada factor.*
- *Si durante la fase de actos preparatorios, las Entidades advierten que es posible la participación de proveedores que gozan del beneficio de la exoneración del IGV prevista en la Ley N° 27037, Ley de Promoción de la Inversión en la Amazonía, consignar el siguiente literal:*
 - b) *Los postores que apliquen el beneficio de la exoneración del IGV previsto en la Ley N° 27037, Ley de Promoción de la Inversión en la Amazonía, deben presentar la Declaración Jurada de cumplimiento de condiciones para la aplicación de la exoneración del IGV. **(Anexo N° 7)***
- *En el caso de procedimientos por relación de ítems cuando la obra se ejecute fuera de la provincia de Lima y Callao y el monto del valor referencial de algún ítem no supere los novecientos mil Soles (S/ 900,000.00), consignar el siguiente literal:*
 - c) *En el [CONSIGNAR EL ÍTEM O ÍTEMS, SEGÚN CORRESPONDA, EN LOS QUE SE PUEDE SOLICITAR LA BONIFICACIÓN] los postores con domicilio en la provincia donde se ejecutará la obra, o en las provincias colindantes, sean o no pertenecientes al mismo departamento o región, pueden presentar la solicitud de bonificación por obras ejecutadas fuera de la provincia de Lima y Callao, según **Anexo N° 8.***
- *En caso de procedimientos de selección por relación de ítems cuando el monto del valor referencial de algún ítem corresponda al monto de una Adjudicación Simplificada, se incluye el siguiente literal:*
 - Ítem N° [...]***
 - d) *Solicitud de bonificación del cinco por ciento (5%) por tener la condición de micro y pequeña empresa **(Anexo N°10).***

Incorporar a las bases o eliminar, según corresponda.



Advertencia

El comité de selección no podrá exigir al postor la presentación de documentos que no hayan sido indicados en los acápite "Documentos para la admisión de la oferta", "Requisitos de calificación" y "Factores de evaluación".

2.3. REQUISITOS PARA PERFECCIONAR EL CONTRATO

El postor ganador de la buena pro debe presentar los siguientes documentos para perfeccionar el contrato:

- a) Garantía de fiel cumplimiento del contrato.
- b) Garantía de fiel cumplimiento por prestaciones accesorias, de ser el caso.
- c) Solicitud para la constitución del fideicomiso, en el marco de lo establecido en el literal a) del numeral 184.9 del artículo 184 del Reglamento, de ser el caso⁸.
- d) Contrato de consorcio con firmas legalizadas ante Notario de cada uno de los integrantes, de ser el caso.
- e) Código de cuenta interbancaria (CCI) o, en el caso de proveedores no domiciliados, el número de su cuenta bancaria y la entidad bancaria en el exterior.
- f) Copia de la vigencia del poder del representante legal de la empresa que acredite que cuenta con facultades para perfeccionar el contrato, cuando corresponda.
- g) Copia de DNI del postor en caso de persona natural, o de su representante legal en caso de persona jurídica.

Advertencia

De acuerdo con el artículo 4 del Decreto Legislativo N° 1246, las Entidades están prohibidas de exigir a los administrados o usuarios la información que puedan obtener directamente mediante la interoperabilidad a que se refieren los artículos 2 y 3 de dicho Decreto Legislativo. En esa medida, si la Entidad es usuaria de la Plataforma de Interoperabilidad del Estado – PIDE⁹ y siempre que el servicio web se encuentre activo en el Catálogo de Servicios de dicha plataforma, no corresponderá exigir los documentos previstos en los literales e) y f).

- h) Domicilio para efectos de la notificación durante la ejecución del contrato.
- i) Autorización de notificación de la decisión de la Entidad sobre la solicitud de ampliación de plazo mediante medios electrónicos de comunicación¹⁰. **(Anexo N° 12)**
- j) Constancia de capacidad libre de contratación expedida por el RNP¹¹.
- k) Programa de Ejecución de Obra (CPM) el cual presenta la ruta crítica y el calendario de avance de obra valorizado.
- l) Calendario de adquisición de materiales e insumos necesarios para la ejecución de obra, en concordancia con el calendario de avance de obra valorizado. Este calendario se actualiza con cada ampliación de plazo otorgada, en concordancia con el calendario de avance de obra valorizado vigente.
- m) Calendario de utilización de equipo, en caso la naturaleza de la contratación lo requiera.
- n) Memoria en la que se señalen las consideraciones que se han tomado en cuenta para la elaboración de los documentos indicados en los literales k) l) y m).
- o) Análisis de precios unitarios de las partidas y detalle de los gastos generales fijos y variables de la oferta, en caso de obras sujetas a precios unitarios¹².
- p) Desagregado por partidas que dio origen a la oferta, en caso de obras a suma alzada.
- q) Copia de documentos que sustenten la propiedad, la posesión, el compromiso de compra venta o alquiler u otro documento que acredite la disponibilidad del

⁸ Cuando la Entidad no haya incorporado en las bases la obligación de constituir un fideicomiso para la administración de los adelantos destinados a la ejecución de obra, el postor adjudicado puede presentar la solicitud para la constitución del fideicomiso.

⁹ Para mayor información de las Entidades usuarias y del Catálogo de Servicios de la Plataforma de Interoperabilidad del Estado – PIDE ingresar al siguiente enlace <https://www.gobiernodigital.gob.pe/interoperabilidad/>

¹⁰ En tanto se implemente la funcionalidad en el SEACE, de conformidad con la Primera Disposición Complementaria Transitoria del Decreto Supremo N° 234-2022-EF.

¹¹ Este requisito no aplica para procedimientos de contratación directa por la causal de carácter de secreto, secreto militar o por razones de orden interno.

¹² La Entidad puede requerir este documento en caso de obras a suma alzada.



MUNICIPALIDAD PROVINCIAL DE TAYACAJA

Licitación Pública N° 004-2024-CS/MPT - Primera Convocatoria

BASES INTEGRADAS

requisito de calificación equipamiento estratégico. En el caso que el postor ganador sea un consorcio los documentos de acreditación de este requisito pueden estar a nombre del consorcio o de uno de sus integrantes.

- r) Copia de los diplomas que acrediten la formación académica requerida del plantel profesional clave, en caso que el grado o título profesional requerido no se encuentre publicado en el Registro Nacional de Grados Académicos y Títulos Profesionales a cargo de la de la Superintendencia Nacional de Educación Superior Universitaria – SUNEDU¹³.
- s) Copia de (i) contratos y su respectiva conformidad o (ii) constancias o (iii) certificados o (iv) cualquier otra documentación que, de manera fehaciente demuestre la experiencia del personal que conforma el plantel profesional clave.

Importante

- La Entidad debe aceptar las diferentes denominaciones utilizadas para acreditar la carrera profesional requerida, aun cuando no coincida literalmente con aquella prevista en los requisitos de calificación (por ejemplo Ingeniería Ambiental, Ingeniería en Gestión Ambiental, Ingeniería y Gestión Ambiental u otras denominaciones).
- Los documentos que acreditan la experiencia del personal deben incluir como mínimo los nombres y apellidos del profesional, el cargo desempeñado, el plazo de la prestación indicando el día, mes y año de inicio y culminación, el nombre de la Entidad u organización que emite el documento, la fecha de emisión y nombres y apellidos de quien suscribe el documento.
En caso estos documentos establezcan el plazo de la experiencia adquirida por el profesional en meses sin especificar los días la Entidad debe considerar el mes completo.
De presentarse experiencia ejecutada paralelamente (traslape), para el cómputo del tiempo de dicha experiencia sólo se considerará una vez el periodo traslapado. No obstante, de presentarse periodos traslapados en el residente de obra, no se considera ninguna de las experiencias acreditadas, salvo la ejecución de obras por paquete.
Se considerará aquella experiencia que no tenga una antigüedad mayor a veinticinco (25) años anteriores a la fecha de la presentación de ofertas.
Asimismo, la Entidad debe valorar de manera integral los documentos presentados para acreditar dicha experiencia. En tal sentido, aun cuando en los documentos presentados la denominación del cargo o puesto no coincida literalmente con aquella prevista en los requisitos de calificación, se deberá validar la experiencia si las actividades que realizó el profesional corresponden con la función propia del cargo o puesto requerido.
- Cuando el postor ganador de la buena pro presenta como plantel profesional clave a profesionales que se encuentren prestando servicios como residente o supervisor en obras contratadas por la Entidad que no cuentan con recepción, procede otorgar plazo adicional para subsanar, conforme lo previsto en el literal a) del artículo 141 del Reglamento.
- En caso que el postor ganador de la buena pro sea un consorcio, las garantías que presente este para el perfeccionamiento del contrato, así como durante la ejecución contractual, de ser el caso, además de cumplir con las condiciones establecidas en el artículo 33 de la Ley y en el artículo 148 del Reglamento, deben consignar expresamente el nombre completo o la denominación o razón social de los integrantes del consorcio, en calidad de garantizados, de lo contrario no podrán ser aceptadas por las Entidades. No se cumple el requisito antes indicado si se consigna únicamente la denominación del consorcio, conforme lo dispuesto en la Directiva "Participación de Proveedores en Consorcio en las Contrataciones del Estado".

Importante para la Entidad

En caso se determine que adicionalmente se puede considerar otro tipo de documentación a ser presentada para el perfeccionamiento del contrato, consignar el siguiente literal:

- t) [DE ACUERDO AL OBJETO CONTRACTUAL CONVOCADO REQUERIR LA PRESENTACIÓN DE OTROS DOCUMENTOS, SEGÚN CORRESPONDA].

Importante

- Corresponde a la Entidad verificar que las garantías presentadas por el postor ganador de la buena pro cumplan con los requisitos y condiciones necesarios para su aceptación y eventual ejecución, sin perjuicio de la determinación de las responsabilidades funcionales que correspondan.
- De conformidad con el Reglamento Consular del Perú aprobado mediante Decreto Supremo N° 076-2005-RE para que los documentos públicos y privados extendidos en el exterior tengan validez en el Perú, deben estar legalizados por los funcionarios consulares peruanos y refrendados por el Ministerio de Relaciones Exteriores del Perú, salvo que se trate de documentos públicos emitidos en países que formen parte del Convenio de la Apostilla, en cuyo caso bastará con que estos cuenten con la Apostilla de la Haya¹⁴.
- La Entidad no puede exigir documentación o información adicional a la consignada en el presente numeral para el perfeccionamiento del contrato.

¹³ <https://enlinea.sunedu.gob.pe/>

¹⁴ Según lo previsto en la Opinión N° 009-2016/DTN.



MUNICIPALIDAD PROVINCIAL DE TAYACAJA

Licitación Pública N° 004-2024-CS/MPT - Primera Convocatoria.

BASES INTEGRADAS

2.4. PERFECCIONAMIENTO DEL CONTRATO

El contrato se perfecciona con la suscripción del documento que lo contiene. Para dicho efecto el postor ganador de la buena pro, dentro del plazo previsto en el artículo 141 del Reglamento, debe presentar la documentación requerida en mesa de partes de la Municipalidad Provincial de Tayacaja, ubicada en el Jirón Grau N° 115, Plaza Principal de Pampas- Tayacaja - Huancavelica.

Importante

En el caso de contratación de obras por paquete, se debe suscribir un contrato por cada obra incluida en el paquete.

2.5. ADELANTOS¹⁵

2.5.1. ADELANTO DIRECTO

“La Entidad otorgará Un (01) adelanto directo por el 10% del monto del contrato original.

El contratista debe solicitar formalmente el Adelanto Directo dentro de los ocho (8) días siguientes a la suscripción del contrato, adjuntando a su solicitud la garantía por adelantos¹⁶ mediante carta fianza o póliza de caución y el comprobante de pago correspondiente. La Entidad debe entregar el monto solicitado dentro de los siete (7) días contados a partir del día siguiente de recibida la solicitud del contratista.

Vencido el plazo para solicitar el adelanto no procede la solicitud.

2.5.2. ADELANTO PARA MATERIALES E INSUMOS

“La Entidad otorgará adelantos para materiales e insumos por el 20% ¹⁷ del monto del contrato original, conforme al calendario de adquisición de materiales e insumos presentado por el contratista.

La entrega de los adelantos se realizará en un plazo de Ocho (08) días calendario previos a la fecha prevista en el calendario de adquisición de materiales e insumos para cada adquisición, con la finalidad que EL CONTRATISTA pueda disponer de los materiales e insumos en la oportunidad prevista en el calendario de avance de obra valorizado. Para tal efecto, EL CONTRATISTA debe solicitar la entrega del adelanto en un plazo de Siete (07) días calendarios anteriores al inicio del plazo antes mencionado, adjuntando a su solicitud la garantía por adelantos¹⁸ mediante carta fianza o póliza de caución y el comprobante de pago respectivo”.

2.6. VALORIZACIONES

El periodo de valorización será mensual.

Importante

- *Cuando el periodo de valorización establecido por la Entidad sea el mensual, el plazo del pago de la valorización se regirá por lo dispuesto en el numeral 194.7 del artículo 194 del Reglamento. En cambio, si la Entidad prevé un periodo de valorización distinto al mensual, se debe establecer los plazos y procedimiento aplicables para la valorización, teniendo en consideración lo dispuesto en el numeral 194.6 del referido artículo, así como el plazo para el pago de las valorizaciones.*
- *Las valorizaciones de obra se presentan a través del módulo de ejecución contractual del SEACE. Dicha obligación aplica a los contratos de obra que deriven de procedimientos de selección para la*

¹⁵ Si la Entidad ha previsto la entrega de adelantos, debe prever el procedimiento para su entrega, conforme a lo previsto en los artículos 181 y 182 del Reglamento.

¹⁶ De conformidad con el artículo 153 del Reglamento, esta garantía debe ser emitida por idéntico monto y un plazo mínimo de vigencia de tres (3) meses, renovable por un plazo idéntico hasta la amortización total del adelanto otorgado. Cuando el plazo de ejecución contractual sea menor a tres (3) meses, las garantías pueden ser emitidas con una vigencia menor, siempre que cubra la fecha prevista para la amortización total del adelanto otorgado.

¹⁷ De conformidad con el numeral 180.2 del artículo 180 del Reglamento, los adelantos para materiales e insumos, no pueden superar el veinte por ciento (20%) del monto del contrato original, y en el caso de contratos bajo la modalidad de llave en mano, en los que se haya previsto el adelanto para equipamiento y mobiliario, no pueden superar en conjunto dicho porcentaje.

¹⁸ De conformidad con el artículo 153 del Reglamento, esta garantía debe ser emitida por idéntico monto y un plazo mínimo de vigencia de tres (3) meses, renovable por un plazo idéntico hasta la amortización total del adelanto otorgado. Cuando el plazo de ejecución contractual sea menor a tres (3) meses, las garantías pueden ser emitidas con una vigencia menor, siempre que cubra la fecha prevista para la amortización total del adelanto otorgado.



MUNICIPALIDAD PROVINCIAL DE TAYACAJA

Licitación Pública N° 004-2024-CS/MPT - Primera Convocatoria.

BASES INTEGRADAS

ejecución de obras, convocados a partir de la entrada en vigencia de la Directiva N° 001-2022-OSCE/CD "Gestión de las valorizaciones de obra a través del SEACE"¹⁹.

Mediante comunicado el OSCE publica y difunde la relación de Entidades obligadas a usar la sección de valorizaciones electrónicas como medio para la gestión de las valorizaciones de obra. El primer listado de entidades obligadas se encuentra publicado en el siguiente enlace:

<https://www.gob.pe/institucion/osce/noticias/575017-comunicado-n-001-2022-osce>.

2.7. PLAZO PARA EL PAGO DEL SALDO DE LA LIQUIDACIÓN DEL CONTRATO DE OBRA

La Entidad o el contratista, según corresponda, deben efectuar el pago del monto correspondiente al saldo de la liquidación del contrato de obra, en el plazo de Treinta (30) días calendario, computados desde el día siguiente del consentimiento de la liquidación. Para tal efecto, la parte que solicita el pago debe presentar el comprobante de pago respectivo.

¹⁹ Aprobada mediante Resolución N° 002-2022-OSCE-PRE y modificada mediante Resolución N° 042-2022-OSCE/PRE, publicadas en el Diario Oficial El Peruano el 10 de enero de 2022 y 5 de marzo de 2022, respectivamente.



**CAPÍTULO III
REQUERIMIENTO**

CONTRATACIÓN DE EJECUCIÓN DE LA OBRA:

“MEJORAMIENTO DEL SERVICIO DE PRÁCTICA DEPORTIVA Y/O RECREATIVA EN LAS LOCALIDADES DE AYMARÁ, ÑAHUIMPUQUIO, CHICCHICANCHA, HUALLHUA, MIRAFLORES, LOMA ALTA, MONTECOLPA, NOGALES, COYLLORPAMPA, ACCOYANCA, UYRUS PAMPA Y VIÑAS DE LOS 10 DISTRITOS DE LA PROVINCIA DE TAYACAJA - DEPARTAMENTO DE HUANCAMELICA”, CUI N° 2592506; PRIMERA ETAPA.

3.1.- CONSIDERACIONES GENERALES.

1.1. ENTIDAD CONVOCANTE:

Nombre	:	MUNICIPALIDAD PROVINCIAL DE TAYACAJA
RUC N°	:	20190345344
Domicilio Legal	:	Jr. Grau N° 115 Pampas – Tayacaja – Huancavelica.
Área usuaria	:	Sub Gerencia de Ejecución de Obras Publicas

1.2. FINALIDAD PUBLICA.

La finalidad pública de este requerimiento se sustenta en la necesidad de contar con los servicios de una Persona Natural o Jurídica que realice la contratación de la ejecución de obra: **“MEJORAMIENTO DEL SERVICIO DE PRÁCTICA DEPORTIVA Y/O RECREATIVA EN LAS LOCALIDADES DE AYMARÁ, ÑAHUIMPUQUIO, CHICCHICANCHA, HUALLHUA, MIRAFLORES, LOMA ALTA, MONTECOLPA, NOGALES, COYLLORPAMPA, ACCOYANCA, UYRUS PAMPA Y VIÑAS DE LOS 10 DISTRITOS DE LA PROVINCIA DE TAYACAJA - DEPARTAMENTO DE HUANCAMELICA”, CUI N° 2592506- I ETAPA**, de acuerdo a los lineamientos establecidos por ley.

La contratación del presente servicio va permitir el cumplimiento de los objetivos establecidos para mejorar las capacidades físicas de la población en su Primera Etapa el cual comprende: **“MEJORAMIENTO DEL SERVICIO DE PRÁCTICA DEPORTIVA Y/O RECREATIVA EN LAS LOCALIDADES DE CHICCHICANCHA, AYMARÁ, MONTECOLPA, COYLLORPAMPA, ACCOYANCA Y VIÑAS DE LOS DISTRITOS DE LA PROVINCIA DE TAYACAJA - DEPARTAMENTO DE HUANCAMELICA”, PRIMERA ETAPA.**

1.3. ANTECEDENTES.

El **“MEJORAMIENTO DEL SERVICIO DE PRÁCTICA DEPORTIVA Y/O RECREATIVA EN LAS LOCALIDADES DE CHICCHICANCHA, AYMARÁ, MONTECOLPA, COYLLORPAMPA, ACCOYANCA Y VIÑAS DE LOS DISTRITOS DE LA PROVINCIA DE TAYACAJA - DEPARTAMENTO DE HUANCAMELICA”,** elaborado por la Municipalidad Provincial de Tayacaja a nivel de expediente técnico de obra.

El Expediente Técnico en su Primera Etapa es un documento lo suficientemente claro y completo en su planimetría, compatibilización de especialidades de ingeniería, metrados y presupuesto de manera tal de evitar brechas de obras durante el proceso de construcción del mismo; Además de las consideraciones técnicas asociadas a la propuesta física, ha sido de responsabilidad de los consultores, con el soporte y trabajo consecuente de la Supervisión, aportar con sus soluciones a mejorar o innovar el modelo de servicio logístico o de gestión propuesto que permita reducir los costos operacionales asociados a una infraestructura recreativa de este tipo.

Los terrenos se encuentran ubicados dentro de las localidades de **CHICCHICANCHA, AYMARÁ, MONTECOLPA, COYLLORPAMPA, ACCOYANCA Y VIÑAS DE LOS DISTRITOS DE LA PROVINCIA DE TAYACAJA**, por lo tanto, es accesible desde varios sectores de la ciudad. El cual se encuentra en zona céntrica de los centros poblados.

El proyecto comprende la construcción de la infraestructura para la práctica deportiva de las disciplinas de fútbol, área de servicios higiénicos, vestidores y un cerco perimétrico en referencia



MUNICIPALIDAD PROVINCIAL DE TAYACAJA

Licitación Pública N° 004-2024-CS/MPT - Primera Convocatoria

BASES INTEGRADAS

a las características y alcances generales del expediente técnico, ya que este proyecto contempla la elaboración del expediente técnico en el año 2024.

1.4. NORMAS GENERALES

- a) La Constitución Política del Perú.
- b) Ley N° 27972, Ley Orgánica de Municipalidades.
- c) Ley N° 28411, Ley General del Sistema Nacional de Presupuesto.
- d) Decreto Legislativo N° 1440, Decreto Legislativo del Sistema Nacional de Presupuesto Público.
- e) Ley N° 31953, Ley de Presupuesto del Sector Público para el Año Fiscal 2024.
- f) Ley N° 1252, Ley que Crea el Sistema de Programación Multianual y Gestión de Inversiones modificado con Decreto Legislativo N° 1432.
- g) Reglamento del Decreto Legislativo N° 1252, aprobado mediante Decreto Supremo N° 027-2017-EF, modificado con Decreto Legislativo N° 1432.
- h) Decreto Supremo N° 004-2019-JUS, aprueba el Texto Único Ordenado de la Ley N° 27444 - Ley del Procedimiento Administrativo General.
- i) Texto Único Ordenado de la Ley N° 27806 – Ley de Transparencia y de Acceso a la Información Pública.
- j) Ley N° 29783, de Seguridad y Salud en el Trabajo, modificado con el D.S. N° 020-2019-TR.
- k) Ley 27050, Ley General de las personas con discapacidad y normas para el diseño de elementos de apoyo para personas con discapacidad.
- l) Ley N° 29973, Ley General de la Persona con Discapacidad.
- m) Código Civil.
- n) Decreto de Urgencia N°032-2023, Decreto de Urgencia que establece medidas en materia de contrataciones del estado para la ejecución de acciones de prevención debido al peligro inminente ante intensas precipitaciones pluviales (periodo 2023 – 2024) y otros eventos asociados a la posible ocurrencia del Fenómeno El Niño
- o) Texto Único Ordenado de la Ley N° 30225 - Ley de Contrataciones del Estado aprobado mediante Decreto Supremo N° 082-2019-EF.
- p) Reglamento de la Ley de Contrataciones del Estado, aprobado mediante Decreto Supremo N° 344-2018-EF.
- q) Decreto Supremo N° 377-2019-EF - Modifica el Reglamento de la Ley N° 30225, Ley de Contrataciones del Estado, aprobado mediante Decreto Supremo N° 344-2018-EF.
- r) Decreto Supremo N° 168-2020-EF - Modifica el Reglamento de la Ley N° 30225, Ley de Contrataciones del Estado, aprobado mediante Decreto Supremo N° 344-2018-EF.
- s) Directiva N° 012-2017-OSCE/CD “Gestión de Riesgos en la Planificación de la Ejecución de Obra”, modificado por la Resolución 018-2017-OSCE/CD.
- t) Directiva N° 09-2020-OSCE/CD “Lineamientos para el Uso del Cuaderno de Obra Digital”.

Las referidas normas incluyen sus respectivas modificaciones, de ser el caso.

1.5. OBJETIVO GENERAL

Realizar un proyecto para la creación y construcción de un espacio deportivo en las localidades de: **CHICCHICANCHA, AYMARA, MONTECOLPA, COYLLORPAMPA, ACCOYANCA, Y VIÑAS DE LOS DISTRITOS DE LA PROVINCIA DE TAYACAJA – DEPARTAMENTO DE HUANCAMELICA**, del proyecto de inversión pública con CUI N° 2592506. que proporcionara a los habitantes de dicha zona un espacio deportivo con **CAMPO DE GRASS SINTETICO** atractivo para la práctica de fútbol y el esparcimiento familiar

1.6. SISTEMA DE CONTRATACIÓN.

El presente procedimiento de selección se rige por el **sistema de suma alzada**, de acuerdo con lo establecido en el expediente de técnico de obra respectivo.



MUNICIPALIDAD PROVINCIAL DE TAYACAJA

Licitación Pública N° 004-2024-CS/MPT - Primera Convocatoria.

BASES INTEGRADAS

El postor debe ofertar considerando todos los trabajos necesarios para la obra contenida en el Expediente Técnico, usando el formato establecido en las Bases Integradas.

1.7. MODALIDAD DE EJECUCIÓN.

ADMINISTRACIÓN INDIRECTA – POR CONTRATA.

1.8. TIPO DE PROCEDIMIENTO DE SELECCIÓN.

Licitación Pública,

1.9. DE LAS CONTRATACIONES POR RELACIÓN DE ÍTEMS, PAQUETES O TRAMOS.

No corresponde.

1.10. DE LA SUBCONTRATACIÓN.

Queda expresamente prohibida la subcontratación, de acuerdo a lo señalado en el Artículo 35° de la Ley de Contrataciones del Estado.

1.11. VIGENCIA DEL CONTRATO.

El contrato tiene vigencia desde el día siguiente de la suscripción del documento que lo contiene hasta el consentimiento de la liquidación de la obra y se efectúe el último pago.

1.12. PLAZO DE EJECUCIÓN DE LA OBRA.

El plazo de ejecución de la obra materia de la presente convocatoria, es de Noventa (90) días calendarios, en concordancia con lo establecido en el expediente técnico de obra. Y se contabilizará siempre y cuando se dé cumplimiento de las exigencias indicadas en el Artículo 176°, sobre el inicio del plazo de ejecución de obra del Reglamento de la Ley de Contrataciones del Estado, aprobado mediante Decreto Supremo N° 344-2018-EF.

Inicio del plazo de ejecución de obra:

El plazo de ejecución de obra inicia a partir del día siguiente de que se cumplan las siguientes condiciones establecidas en el artículo 176° del Reglamento de la Ley de Contrataciones del Estado:

- a) Que LA ENTIDAD notifique a EL CONTRATISTA quien es el Inspector o el Supervisor, según corresponda.
- b) Que LA ENTIDAD haya hecho entrega total o parcial del terreno o lugar donde se ejecuta la obra, según corresponda.
- c) Que LA ENTIDAD provea el calendario de entrega de los materiales e insumos que, de acuerdo con las bases, hubiera asumido como obligación.
- d) Que LA ENTIDAD haya hecho entrega del expediente técnico de Obra completo, en caso este haya sido modificado con ocasión de la absolución de consultas y observaciones.

Las condiciones a que se refieren los numerales literales precedentes, deben ser cumplidas dentro de los quince (15) días contados a partir del día siguiente de la suscripción del contrato. En caso no se haya solicitado la entrega del adelanto directo, el plazo se inicia con el cumplimiento de las demás condiciones.

LA ENTIDAD puede acordar con EL CONTRATISTA diferir la fecha de inicio del plazo de ejecución de la obra según los supuestos previstos en el artículo 176.9 del Reglamento. Las circunstancias invocadas se sustentan en un informe técnico que forma parte del expediente de contratación, debiendo suscribir la adenda correspondiente.

1.13. ADELANTOS.

A solicitud del contratista se otorgarán los siguientes adelantos:

a) ADELANTO DIRECTO.

De acuerdo al artículo 180 del Reglamento de la Ley de Contrataciones del Estado se otorgará un adelanto Directo que en ningún caso exceda en su conjunto del diez por ciento (10%) del monto del contrato y el otorgamiento de este adelanto, el contratista dentro de los ocho (8) días siguientes a la suscripción del contrato, puede solicitar formalmente la entrega del mismo, adjuntando a su solicitud la garantía y el comprobante de pago correspondiente, vencido dicho plazo no procede la solicitud.



MUNICIPALIDAD PROVINCIAL DE TAYACAJA

Licitación Pública N° 004-2024-CS/MPT - Primera Convocatoria

BASES INTEGRADAS

b) ADELANTO PARA MATERIALES O INSUMOS

De acuerdo al artículo 180 del Reglamento de la Ley de Contrataciones del Estado se otorgará un adelanto para Materiales o Insumos. Los que en su conjunto no superen el veinte por ciento (20%) del monto del contrato. Las solicitudes de adelantos para materiales o insumos se realizan una vez iniciado el plazo de ejecución contractual, teniendo en consideración el calendario de adquisición de materiales o insumos presentado por el contratista y los plazos establecidos en los documentos del procedimiento de selección para entregar dichos adelantos.

1.14. VALOR REFERENCIAL.

El valor referencial de la obra: "MEJORAMIENTO DEL SERVICIO DE PRÁCTICA DEPORTIVA Y/O RECREATIVA EN LAS LOCALIDADES DE AYMARÁ, ÑAHUIMPUQUIO, CHICCHICANCHA, HUALLHUA, MIRAFLORES, LOMA ALTA, MONTECOLPA, NOGALES, COYLLORPAMPA, ACCOYANCA, UYRUS PAMPA Y VIÑAS DE LOS 10 DISTRITOS DE LA PROVINCIA DE TAYACAJA - DEPARTAMENTO DE HUANCAMELICA", CUI N° 2592506; en su Primera Etapa que comprende a las Localidades de Chicchicancha, Aymara, Montecolpa, Coyllorpampa, Accoyanca y Viñas de los Distritos de la Provincia de Tayacaja – Departamento de Huancavelica", que asciende a: **Cuatro Millones Cuatrocientos Once Mil Cincuenta y Nueve con 50/100 soles (S/ 4,411,059.50)**, El valor referencial considera la ejecución de la obra en su integridad, costos directos, gastos generales fijos, gastos generales variables, utilidad del contratista, e incluye el IGV, tributos, seguros, impuestos, liquidaciones, SENCICO, impuesto a la renta, imprevistos, así como todo aquello que sea necesario para la correcta ejecución y funcionamiento de la obra.

ITEM	OBJETO	DESCRIPCION	CANTIDAD TOTAL	UNIDAD DE MEDIDA
1	"MEJORAMIENTO DEL SERVICIO DE PRACTICA DEPORTIVA Y/O RECREATIVA EN LAS LOCALIDADES DE AYMARÁ, ÑAHUIMPUQUIO, CHICCHICANCHA, HUALLHUA, MIRAFLORES, LOMA ALTA, MONTECOLPA, NOGALES, COYLLORPAMPA, ACCOYANCA, UYRUS PAMPA Y VIÑAS DE LOS 10 DISTRITOS DE LA PROVINCIA DE TAYACAJA - DEPARTAMENTO DE HUANCAMELICA", CUI N° 2592506	CHICCHICANCHA	1	Unidad
		AYMARA	1	Unidad
		MONTECOLPA	1	Unidad
		ACCOYANCA	1	Unidad
		COYLLORPAMPA	1	Unidad
		VIÑAS	1	Unidad

DESAGRAGADO DE PRESUPUESTO POR COMPONENTE:

• PRESUPUESTO CHICCHICANCHA-PICHUS - TAYACAJA - HUANCAMELICA

COSTO DIRECTO	S/ 593,768.29
GASTOS GENERALES 7%	S/ 41,563.78
UTILIDAD 5%	S/ 29,688.41
SUB TOTAL	S/ 665,020.48
IGV 18%	S/ 119,703.69
COSTO DE EJECUCION DE OBRA	S/ 784,724.17

• PRESUPUESTO AYMARÁ - PAZOS - TAYACAJA - HUANCAMELICA

COSTO DIRECTO	S/ 564,141.44
GASTOS GENERALES 7%	S/ 39,489.90
UTILIDAD 5%	S/ 28,207.07
SUB TOTAL	S/ 631,838.41
IGV 18%	S/ 113,730.91
COSTO DE EJECUCION DE OBRA	S/ 745,569.32



MUNICIPALIDAD PROVINCIAL DE TAYACAJA

Licitación Pública N° 004-2024-CS/MPT - Primera Convocatoria.

BASES INTEGRADAS

- **PRESUPUESTO MONTECOLPA - SAN MARCOS DE ROCCHAC - TAYACAJA - HUANCVELICA**

COSTO DIRECTO	S/ 574,948.23
GASTOS GENERALES 7%	S/ 40,246.38
UTILIDAD 5%	S/ 28,747.41
SUB TOTAL	S/ 643,942.02
IGV 18%	S/ 115,909.56
COSTO DE EJECUCION DE OBRA	S/ 759,851.58

- **PRESUPUESTO ACCOYANCA - QUICHUAS - TAYACAJA - HUANCVELICA**

COSTO DIRECTO	S/ 490,215.72
GASTOS GENERALES 7%	S/ 34,315.10
UTILIDAD 5%	S/ 24,510.79
SUB TOTAL	S/ 549,041.61
IGV 18%	S/ 98,827.49
COSTO DE EJECUCION DE OBRA	S/ 647,869.10

- **PRESUPUESTO COYLLORPAMPA - PAZOS - TAYACAJA – HUANCVELICA**

COSTO DIRECTO	S/ 571,067.48
GASTOS GENERALES 7%	S/ 39,974.72
UTILIDAD 5%	S/ 28,553.37
SUB TOTAL	S/ 639,595.57
IGV 18%	S/ 115,127.20
COSTO DE EJECUCION DE OBRA	S/ 754,722.77

- **PRESUPUESTO VIÑAS - PAMPAS - TAYACAJA – HUANCVELICA**

COSTO DIRECTO	S/ 543,524.93
GASTOS GENERALES 7%	S/ 38,046.75
UTILIDAD 5%	S/ 27,176.25
SUB TOTAL	S/ 608,747.93
IGV 18%	S/ 109,574.63
COSTO DE EJECUCION DE OBRA	S/ 718,322.56



MUNICIPALIDAD PROVINCIAL DE TAYACAJA

Licitación Pública N° 004-2024-CS/MPT - Primera Convocatoria

BASES INTEGRADAS

III.- PRESUPUESTO:

• METAS FINANCIERAS -PRIMERA ETAPA

Ítem	Descripción	Sub Total
1	CHICCHICANCHA	S/ 593,768.29
2.	AYMARA	S/ 564,141.44
3	MONTECOLPA	S/ 574,948.23
4.	ACCOYANCA	S/ 490,215.72
5.	COYLLORPAMPA	S/ 571,067.48
6.	VIÑAS	S/ 543,524.93

COSTO DIRECTO	S/ 3,337,666.09
Gastos Generales (7%)	S/. 233,636.63
Utilidad (5%)	S/166,883.30

Sub Total	S/. 3,738,186.02
IGV(18%)	S/. 672,873.48
PRESUPUESTO DE OBRA	S/ 4,411,059.50

II. METAS DEL PROYECTO

2.1. AYMARA

METAS FÍSICAS

El expediente técnico de obra presenta las metas físicas de Infraestructura de obra, del Equipamiento Básico y del plan de contingencia descritas a continuación:

Cuadro N° 02. Metas Físicas

ITEM	DESCRIPCION	UND	CANT
01	Campo deportivo con grass sintético	UND	1
02	Tribuna	UND	1
03	Cerco perimétrico con malla metálica	UND	1
04	Servicios higiénicos, Varones y Mujeres	UND	1
05	Cobertura de Techo parabólico	UND	1

CAMPO DEPORTIVO CON GRASS SINTÉTICO

Para la construcción de un campo de grass sintético, de $(37.60 \times 24.90 = 936.24 \text{ m}^2)$, se tiene que hacer un corte de terreno en el área proyectado de 1055.98m³.

Una vez concluido con el corte y perfilado de terreno, se continua con la eliminación de material excedente y así mismo se da inicio con la excavación de las zapatas y excavación de la zanja para los cimientos corridos. se continua con los trabajos de estructura, así mismo con los trabajos de arquitectura, instalaciones eléctricas e instalaciones sanitarias.

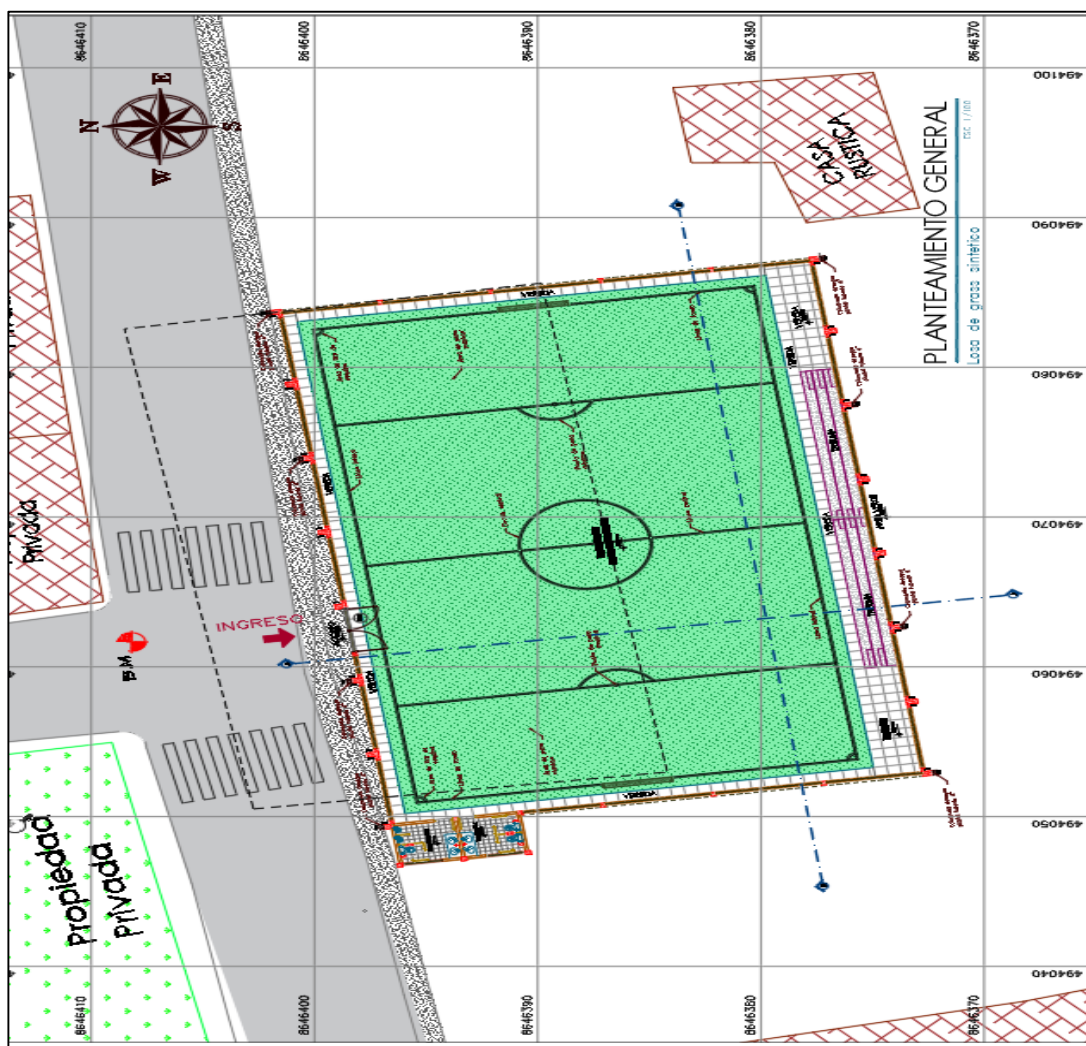

TRIBUNA:

Para la tribuna, se cimentará con cimiento corrido con concreto ciclópeo 1:10 + 30% P.G. y el sobrecimiento será con concreto F'c=210 kg/cm. Con un espesor de 0.15m, con una altura de sobrecimiento 1.60m, con una longitud de 20m, en la que se construirá como máximo de 03 graderías con las mismas especificaciones mencionados.

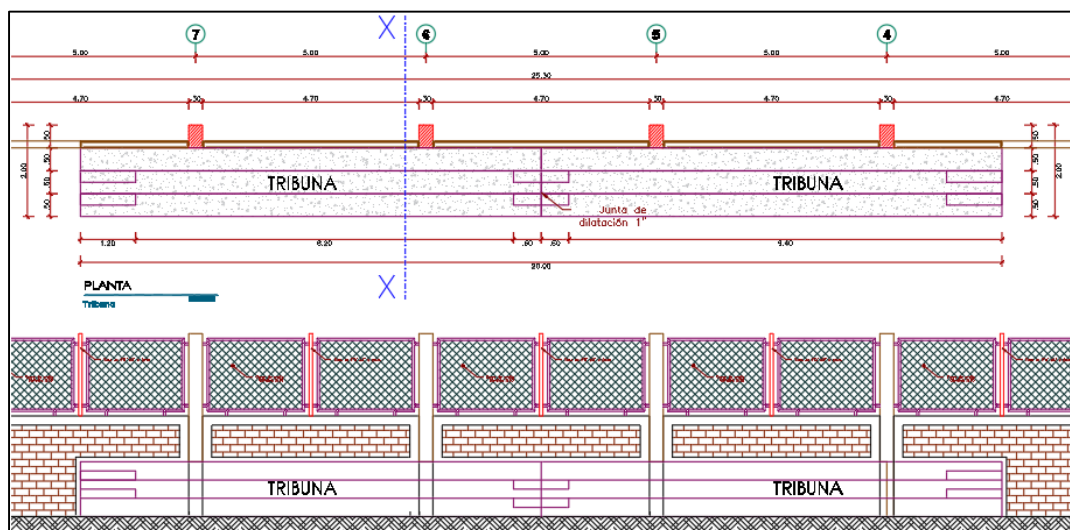

CERCO PERIMÉTRICO CON MALLA METÁLICA:

En la construcción del cerco perimétrico metálico está constituido por 4 tipos de cimientos:

- ✓ Cimiento corrido de concreto Ciclópeo 1:10 + 30 % P.G.
- ✓ Sobrecimiento armado Concreto $F'c=175 \text{ kg/cm}^2$.
- ✓ Muro de ladrillo

Sobre la viga de confinamiento se instalará el cerco metálico el cual comprende los parantes serán con tuberías tubo FG° $\varnothing 3"$ x 2mm con una altura de 2.00 m en forma vertical, los marcos y soportes estarán con tubos FG $\varnothing 2"$ de forma horizontal, malla trenzada, alambre galvanizado N° 10 con cocada 2"x2" y Angulo de 2x2x3/16". finalmente, se le cubrirá con pintura anticorrosiva color claro.

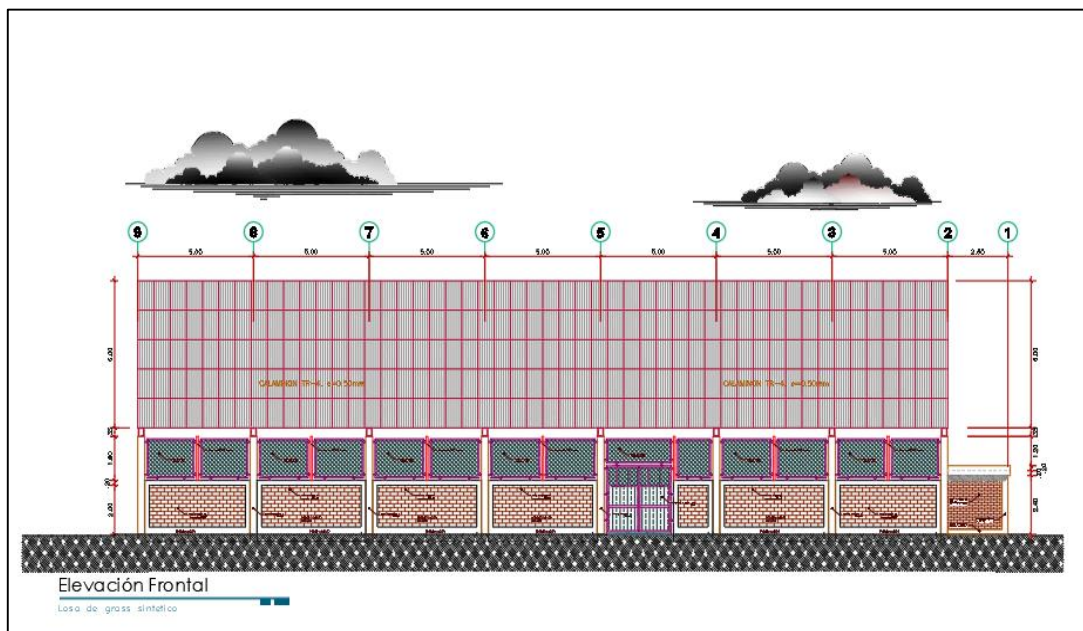

SERVICIOS HIGIÉNICOS Y VESTIDORES:

La cimentación será de cimiento corrido de concreto 1:10 + 30 % P.G., el sobrecimiento será de $F'c=175 \text{ kg/cm}^2$, las Columnas serán de $F'c=210 \text{ Kg/cm}^2$ para el soporte de vigas de Amarre también de $F'c=210 \text{ Kg/cm}^2$, además presentará muros confinados, finalmente se colocará un techado de loza aligerada, el acabado será tarrajado y pintado.

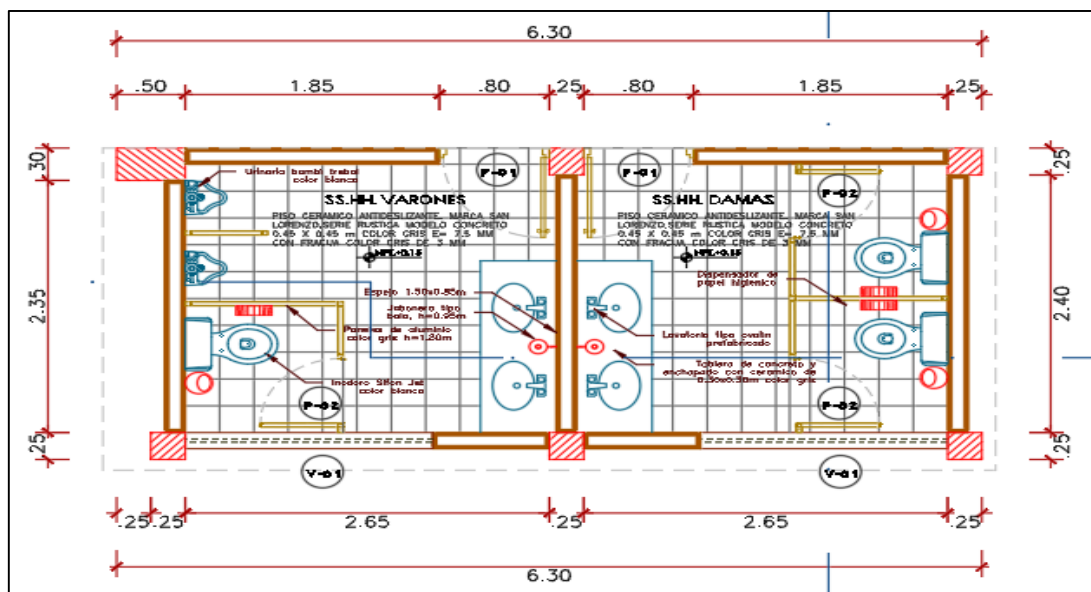



MUNICIPALIDAD PROVINCIAL DE TAYACAJA

Licitación Pública N° 004-2024-CS/MPT - Primera Convocatoria.

BASES INTEGRADAS

COBERTURA DE TECHO PARABOLICA

Incluyen los trabajos relativos a la hechura y montaje de, vigas principales, arriostre de vigueta, correa metálica de vigueta, cobertura calaminon y de cualquier obra metálica. El Contratista deberá ejecutar el trabajo con materiales nuevos sin uso. Los planos y normas estarán de acuerdo con esta especificación y las mejores reglas del buen arte y la tecnología. Los materiales deberán cumplir con las normas correspondientes, la verificación se realizará mediante certificado de calidad del fabricante o ensayos.

VIGA PRINCIPAL TIPO 0.25 X 0.50 M

BRIDA SUPERIOR Y INFERIOR DE 40x 60x2.5mm EN VIGA METALICA

La brida será construida como lo detallan los planos, siendo la armadura longitudinal de tubo de \square 40 x 60 x 2.5mm y las diagonales serán de tubo de \square 40 x 60 x 2.5mm. Los empalmes son de soldadura supercito en las zonas donde los planos lo indican. La brida se anclará a las columnas de concreto a través de plancha 5/16", las cuales se unirán con neoprene de 1/4" y con pernos de Ø5/8", estas uniones serán soldadas a seis fierros lisos de Ø 1/2" que se encuentran anclados en la columna de concreto (ver detalles en planos).

TUBO CUADRADO DE 1 1/2"X1 1/2"X 2.0MM PARA VIGA

Las vigas serán construidas como lo detallan los planos, siendo la armadura longitudinal de tubo de Ø 40 x 60 x 2.5mm y las diagonales serán de tubo de Fierro liso de Ø 1/2" n.

Los empalmes son de soldadura supercito en las zonas donde los planos lo indican. La brida se anclará a las columnas de concreto a través de plancha de 5/16", las cuales se unirán con neoprene de 1/4" y con pernos de Ø5/8", estas uniones serán soldadas a seis fierros lisos de Ø 1/2" que se encuentran anclados en la columna de concreto (ver detalles en planos).

CORREA METALICA DE 40X60X2MM

Las correas deberán anclarse firmemente a la viga principal, al arriostre de viguetas, según los planos de detalle o indicaciones del Supervisor de Obra. Las correas serán los indicados en los planos, respetándose aquellas escuadrías indicadas en los planos de detalle y serán unidos con el espaciamiento especificado o de acuerdo a las instrucciones del Supervisor de Obra. La soldadura a utilizarse será del tipo y calibre adecuado a los elementos a soldarse y señalados en los planos.

COBERTURA DE TECHO CON CALAMINON TR – 4 E=0.35

Las calaminas TR4 deberán anclarse firmemente a la viga principal, al arriostre de viguetas, según los planos de detalle o indicaciones del Supervisor de Obra, respetándose aquellas escuadrías indicadas en los planos de detalle y serán unidos con el espaciamiento especificado o de acuerdo a las instrucciones del Supervisor de Obra.

COBERTURA DE TIMPANO CON CALAMINON TR – 4 E=0.35

Las calaminas TR4 deberán anclarse firmemente a la viga principal, al arriostre de viguetas, según los planos de detalle o indicaciones del Supervisor de Obra, respetándose aquellas escuadrías indicadas en los planos de detalle y serán unidos con el espaciamiento especificado o de acuerdo a las instrucciones del Supervisor de Obra.

CORREA METALICAS EN TIMPANO DE 40 x 60 x 2MM

Las correas deberán anclarse firmemente a la viga principal, al arriostre de viguetas, según los planos de detalle o indicaciones del Supervisor de Obra. Las correas serán los indicados en los planos, respetándose aquellas escuadrías indicadas en los planos de detalle y serán unidos con el espaciamiento especificado o de acuerdo a las instrucciones del Supervisor de Obra. La soldadura a utilizarse será del tipo y calibre adecuado a los elementos a soldarse y señalados en los planos.

ACOPLE METALICO LATERAL COLUMNA CONCRETO - VIGA TIJERAL

La calidad de los materiales deberá ser de fábrica, garantiza la durabilidad, construcción y buena presentación de esta, por lo que deberá ser previamente aprobada por la supervisión.

BASES INTEGRADAS

Para la instalación previamente se preverá dejar los arranques de fierro anclados a la estructura, en el caso de las columnas de CºAº.

El proceso constructivo se iniciará cuidando el espaciamiento de apoyos y vigas de acuerdo a planos de detalles y preparados para la instalación de estos.

La soldadura deberá desarrollar la capacidad en tracción de cada elemento concurrente, para este tipo de acero se usará electrodos celulosos E-60, según AWS – A.5.1, con un $f_y=4,200 \text{ kg/cm}^2$.

IZAJE Y MONTAJE DE VIGAS METALICAS

Las vigas serán construidas como lo detallan los planos, siendo la armadura longitudinal de tubo de Ø 4"x8mm y las diagonales serán de tubo de Ø de 3"x8mm.

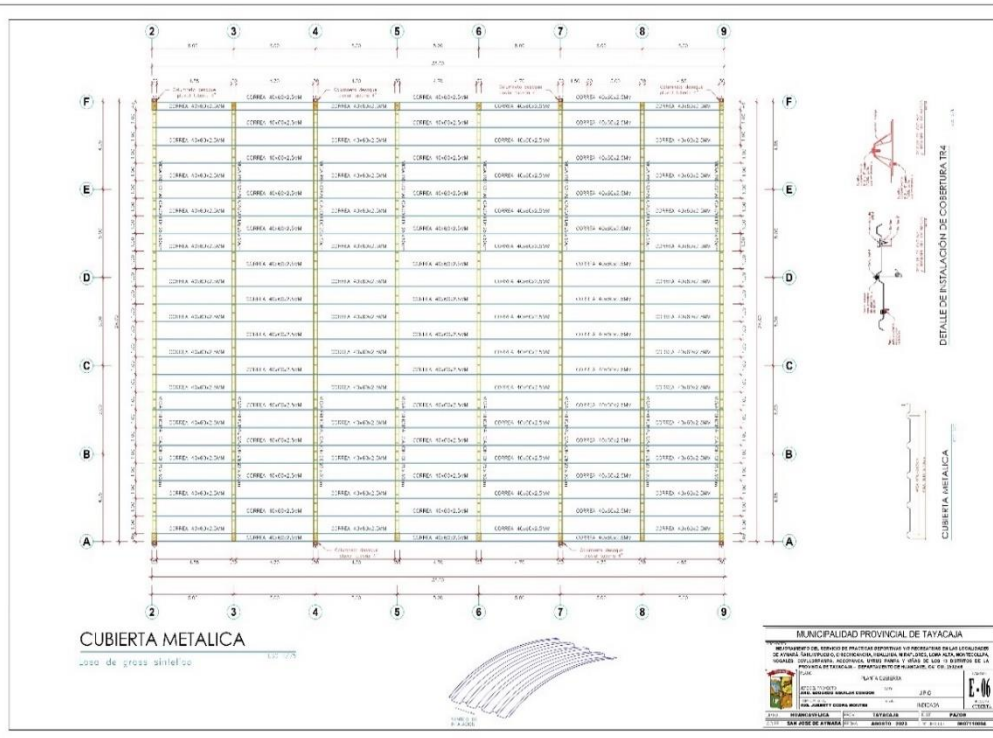
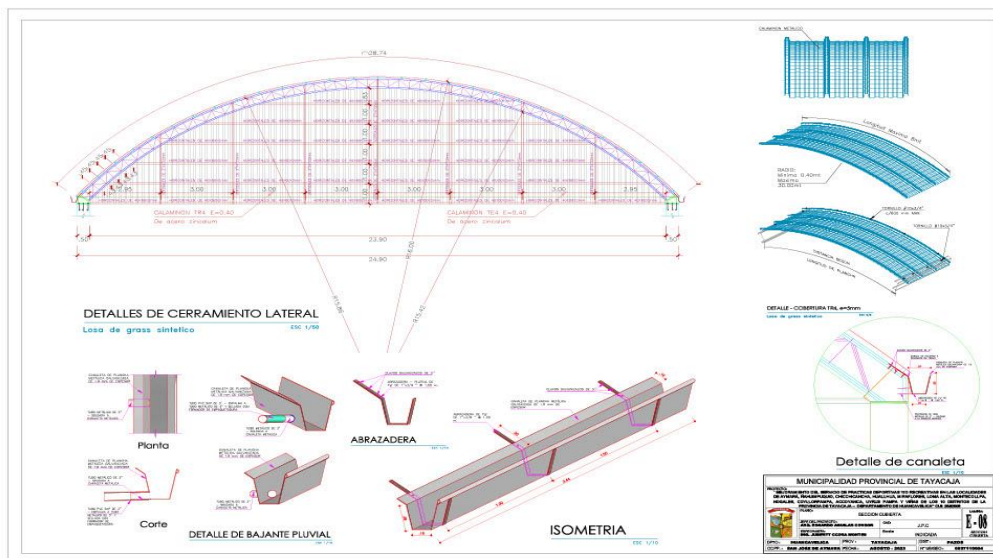



MUNICIPALIDAD PROVINCIAL DE TAYACAJA

Licitación Pública N° 004-2024-CS/MPT - Primera Convocatoria.

BASES INTEGRADAS

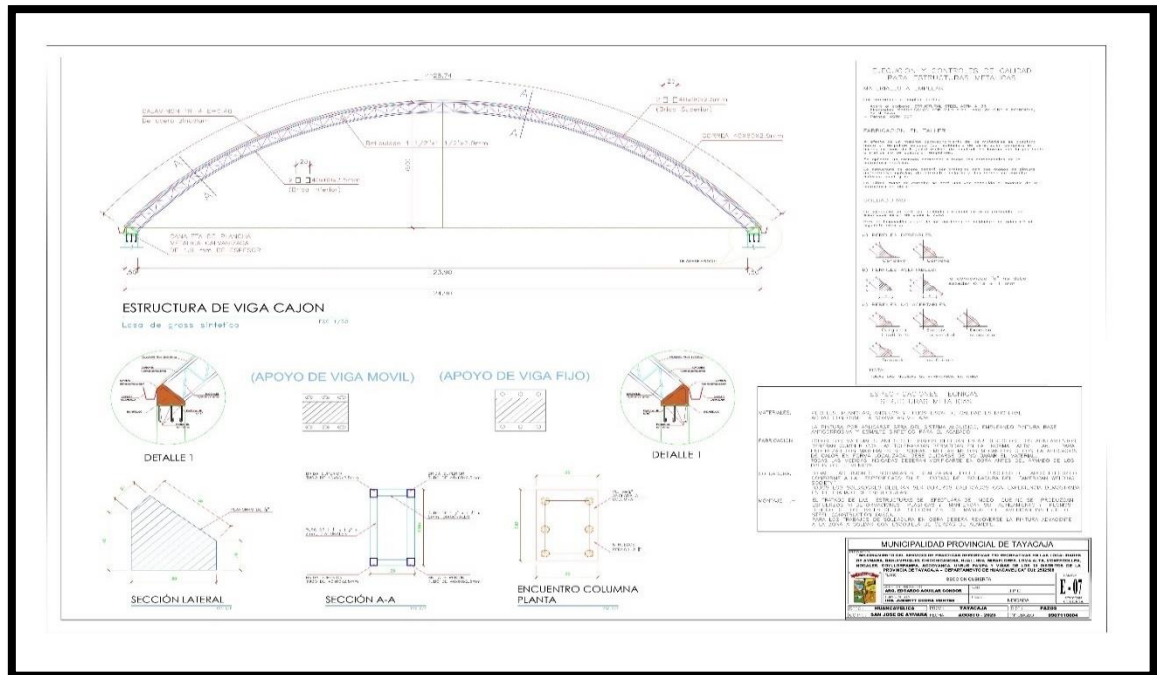

METAS FINANCIERAS

PRESUPUESTO DE OBRA SEGÚN EL EXPEDIENTE TECNICO:

CUADRO N° 03. PRESUPUESTO
PRESUPUESTO

PRESUPUESTO		
MEJORAMIENTO DEL SERVICIO DE PRACTICA DEPORTIVA Y/O RECREATIVA EN LAS LOCALIDADES DE AYMARÁ, ÑAHUIMPUQUIO, CHICCHICANCHA, HUALLHUA, MIRAFLORES, LOMA ALTA, MONTECOLPA, NOGALES, COYLLORPAMPA, ACCOYANCA, UYRUS PAMPA Y VIÑAS DE LOS 10 DISTRITOS DE LA PROVINCIA DE TAYACAJA – DEPARTAMENTO DE HUANCARELICA"		
Fecha	: AGOSTO 2023	
Lugar	: AYMARÁ	
Distrito	: PAZOS	
Provincia	: TAYACAJA	
Departamento	: HUANCARELICA	
ITEM	DESCRIPCION	MONTO
001	OBRAS PROVICIONALES, TRABAJOS PRELIMINARES, SEGURIDAD Y SALUD	38,146.56
002	INFRAESTRUCTURA DE COLISEO	470,422.00
003	SERVICIO HIGIENICO	35,605.14
004	MITIGACIÓN E IMPACTO AMBIENTAL	2,447.74
005	FLETE TERRESTRE	17,500.00
COSTO DIRECTO		564,141.44
	GASTOS GENERALES (7%)	39,489.90
	UTILIDAD (5%)	28,207.07
SUB TOTAL		631,838.41
	IGV (18%)	113,730.91
PRESUPUESTO DE OBRA		745,569.32

2.2. CHICCHICANCHA

METAS FÍSICAS

El expediente técnico de obra presenta las metas físicas de Infraestructura de obra, del Equipamiento Básico y del plan de contingencia descritas a continuación:

Cuadro N° 02. Metas Físicas

ITEM	DESCRIPCION	UND	CANT
01	Campo deportivo con grass sintético	UND	1
02	Tribuna	UND	1
03	Cerco perimétrico con malla metálica	UND	1
04	Servicios higiénicos, Varones y Mujeres	UND	1
05	Cobertura de Techo parabólico	UND	1

CAMPO DEPORTIVO CON GRASS SINTÉTICO

Para la construcción de un campo de grass sintético, de $(37.60 \times 24.90 = 936.24 \text{ m}^2)$, se tiene que hacer un corte de terreno en el área proyectado de 1055.98 m^3 .

Una vez concluido con el corte y perfilado de terreno, se continua con la eliminación de material excedente y así mismo se da inicio con la excavación de las zapatas y excavación de la zanja para los cimientos corridos. se continua con los trabajos de estructura, así mismo con los trabajos de arquitectura, instalaciones eléctricas y instalaciones sanitarias.

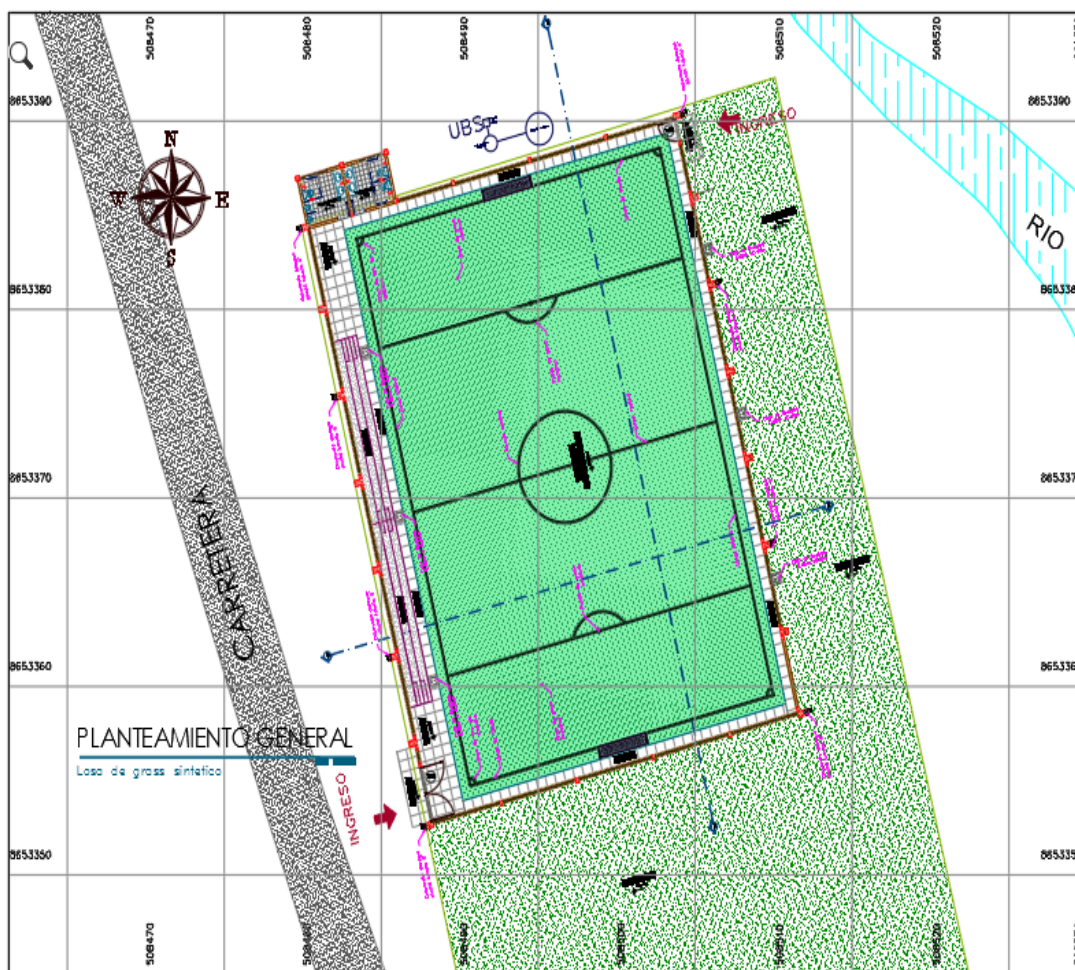

TRIBUNA:

Para la tribuna, se cimentará con cimiento corrido con concreto ciclópeo 1:10 + 30% P.G y el sobrecimiento será con concreto $F'c=210 \text{ kg/cm}^2$. Con un espesor de 0.15 m , con una altura de sobrecimiento 1.60 m , con una longitud de 20 m , en la que se construirá como máximo de 03 graderías con las mismas especificaciones mencionados.

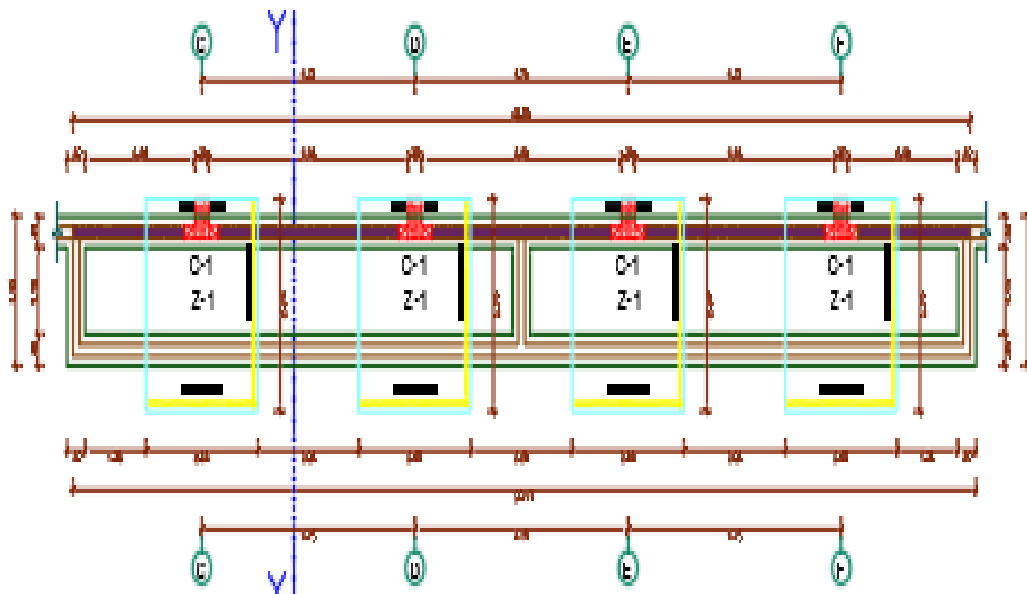

CERCO PERIMÉTRICO CON MALLA METÁLICA:

En la construcción del cerco perimétrico metálico está constituido por 4 tipos de cimientos:

- ✓ Cimiento corrido de concreto Ciclópeo 1:10 + 30 % P.G.
- ✓ Sobrecimiento armado Concreto $F'c=175 \text{ kg/cm}^2$.
- ✓ Muro de ladrillo

Sobre la viga de confinamiento se instalará el cerco metálico el cual comprende los parantes serán con tuberías tubo FG° $\varnothing 3"$ x 2mm con una altura de 2.00 m en forma vertical, los marcos y soportes estarán con tubos FG $\varnothing 2"$ de forma horizontal, malla trenzada, alambre galvanizado N° 10 con cocada 2"x2" y Angulo de 2x2x3/16". finalmente, se le cubrirá con pintura anticorrosiva color claro.

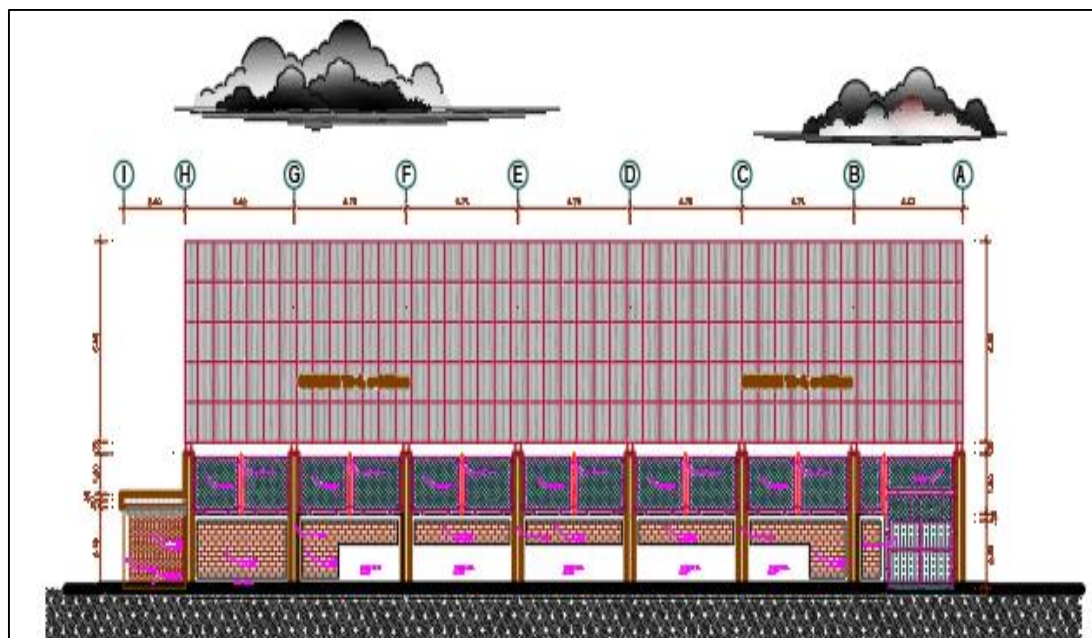

SERVICIOS HIGIÉNICOS Y VESTIDORES:

La cimentación será de cimiento corrido de concreto 1:10 + 30 % P.G., el sobrecimiento será de $F'c=175 \text{ kg/cm}^2$, las Columnas serán de $F'c=210 \text{ Kg/cm}^2$ para el soporte de vigas de Amarre también de $F'c=210 \text{ Kg/cm}^2$, además presentará muros confinados, finalmente se colocará un techado de loza aligerada, el acabado será tarrajado y pintado.

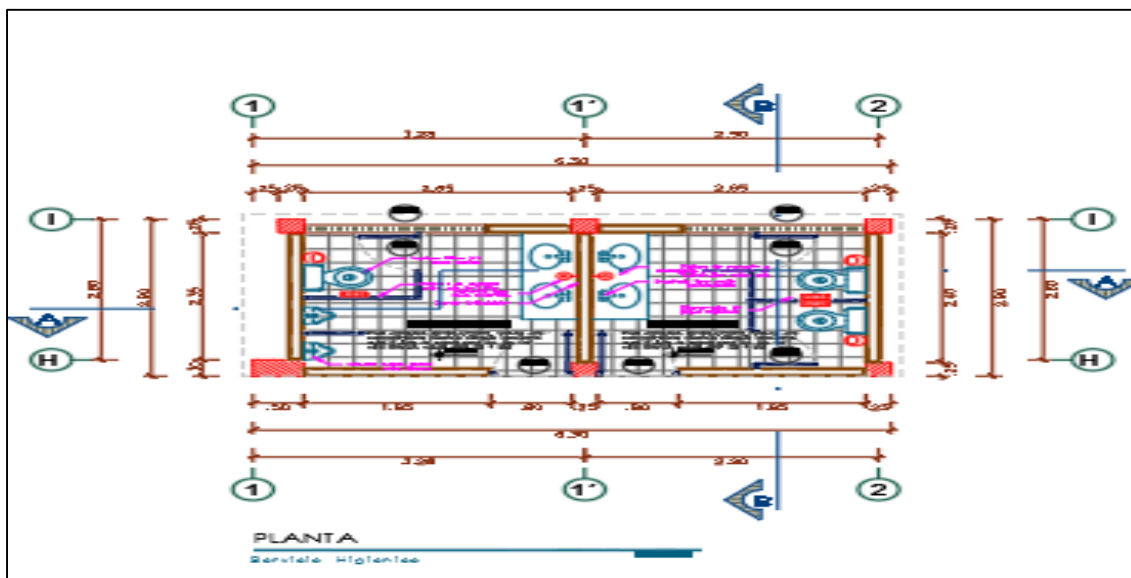

✚ COBERTURA DE TECHO PARABOLICA

Incluyen los trabajos relativos a la hechura y montaje de, vigas principales, arriostre de vigueta, correa metálica de vigueta, cobertura calaminon y de cualquier obra metálica. El Contratista deberá ejecutar el trabajo con materiales nuevos sin uso. Los planos y normas estarán de acuerdo con esta especificación y las mejores reglas del buen arte y la tecnología. Los materiales deberán cumplir con las normas correspondientes, la verificación se realizará mediante certificado de calidad del fabricante o ensayos.

VIGA PRINCIPAL TIPO 0.25 X 0.50 M

BRIDA SUPERIOR Y INFERIOR DE 40x 60x2.5mm EN VIGA METALICA

La brida será construida como lo detallan los planos, siendo la armadura longitudinal de tubo de $\square 40 \times 60 \times 2.5\text{mm}$ y las diagonales serán de tubo de $\square 40 \times 60 \times 2.5\text{mm}$.

Los empalmes son de soldadura supercito en las zonas donde los planos lo indican. La brida se anclará a las columnas de concreto a través de plancha 5/16", las cuales se unirán con neoprene de 1/4" y con pernos de $\varnothing 5/8"$, estas uniones serán soldadas a seis fierros lisos de $\varnothing 1/2"$ que se encuentran anclados en la columna de concreto (ver detalles en planos).

TUBO CUADRANO DE 1 1/2"X1 1/2"X 2.0MM PARA VIGA METALICA.

Las vigas serán construidas como lo detallan los planos, siendo la armadura longitudinal de tubo de $\varnothing 40 \times 60 \times 2.5\text{mm}$ y las diagonales serán de tubo de Fierro liso de $\varnothing 1/2"$.

Las piezas a soldar se colocarán tan próximas una a otra como sea posible y nunca quedar separadas una distancia mayor de 4 mm, el espaciamiento y separación de los cordones de soldadura, será tal que evite distorsión en los miembros y minimice las tensiones de temperatura. La soldadura deberá quedar libre de escoria.

CORREA METALICA DE 40X60X2MM

Las correas deberán anclarse firmemente a la viga principal, al arriostre de viguetas, según los planos de detalle o indicaciones del Supervisor de Obra. Las correas serán los indicados en los planos, respetándose aquellas escuadrias indicadas en los planos de detalle y serán unidos con el espaciamiento especificado o de acuerdo a las instrucciones del Supervisor de Obra. La soldadura a utilizarse será del tipo y calibre adecuado a los elementos a soldarse y señalados en los planos.

COBERTURA DE TECHO CON CALAMINON TR – 4 E=0.35

Las calaminas TR4 deberán anclarse firmemente a la viga principal, al arriostre de viguetas, según los planos de detalle o indicaciones del Supervisor de Obra, respetándose aquellas



MUNICIPALIDAD PROVINCIAL DE TAYACAJA

Licitación Pública N° 004-2024-CS/MPT - Primera Convocatoria.

BASES INTEGRADAS

escuadrias indicadas en los planos de detalle y serán unidos con el espaciamiento especificado o de acuerdo a las instrucciones del Supervisor de Obra.

COBERTURA DE TIMPANO CON CALAMINON TR – 4 E=0.35

Las calaminas TR4 deberán anclarse firmemente a la viga principal, al arriostre de viguetas, según los planos de detalle o indicaciones del Supervisor de Obra, respetándose aquellas escuadrias indicadas en los planos de detalle y serán unidos con el espaciamiento especificado o de acuerdo a las instrucciones del Supervisor de Obra.

CORREAS METALICAS EN TIMPANO DE 40 x 60 x 2MM

Las correas deberán anclarse firmemente a la viga principal, al arriostre de viguetas, según los planos de detalle o indicaciones del Supervisor de Obra. Las correas serán los indicados en los planos, respetándose aquellas escuadrias indicadas en los planos de detalle y serán unidos con el espaciamiento especificado o de acuerdo a las instrucciones del Supervisor de Obra. La soldadura a utilizarse será del tipo y calibre adecuado a los elementos a soldarse y señalados en los planos.

ACOPLE METALICO LATERAL COLUMNA CONCRETO - VIGA TIJERAL

La calidad de los materiales deberá ser de fábrica, garantiza la durabilidad, construcción y buena presentación de esta, por lo que deberá ser previamente aprobada por la supervisión.

Toda la ejecución deberá ceñirse estrictamente a lo que indican los planos.

El trazo y las medidas deberán ser previamente comprobadas una vez concluida la ejecución de los trabajos.

Para la instalación previamente se preverá dejar los arranques de fierro anclados a la estructura, en el caso de las columnas de C°A°.

El proceso constructivo se iniciará cuidando el espaciamiento de apoyos y vigas de acuerdo a planos de detalles y preparados para la instalación de estos.

La soldadura deberá desarrollar la capacidad en tracción de cada elemento concurrente, para este tipo de acero se usará electrodos celulosos E-60, según AWS – A.5.1, con un $f_y=4,200$ kg/cm.

IZAJE Y MONTAJE DE VIGAS METALICAS

Las vigas serán construidas como lo detallan los planos, siendo la armadura longitudinal de tubo de $\varnothing 4"$ x8mm y las diagonales serán de tubo de $\varnothing 3"$ x8mm.

Los empalmes son de soldadura supercito en las zonas donde los planos lo indican. Las vigas se anclarán a las columnas de concreto a través de plancha de espesor de $12"x25"x1/4"$, las cuales se unirán con neoprene de $1/4"$ y con pernos de $\varnothing 5/8"$, estas uniones serán soldadas a seis fierros lisos de $\varnothing 1/2"$ que se encuentran anclados en la columna de concreto (ver detalles en planos).

Los miembros terminados tendrán una alineación correcta y deben quedar libres de distorsión, torceduras, dobleces, juntas abiertas y otras irregularidades o defectos.

Las piezas a soldar se colocarán tan próximas una a otra como sea posible y nunca quedar separadas una distancia mayor de 4 mm, el espaciamiento y separación de los cordones de soldadura, será tal que evite distorsión en los miembros y minimice las tensiones de temperatura. La soldadura deberá quedar libre de escoria.

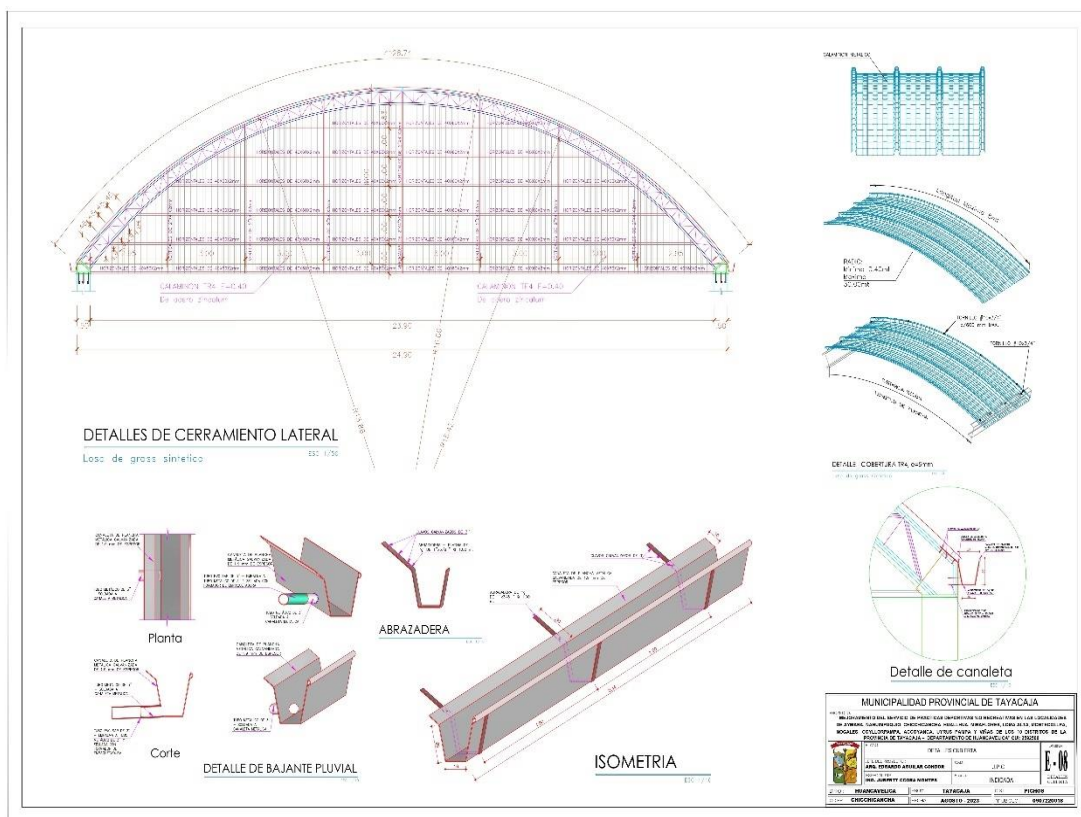



MUNICIPALIDAD PROVINCIAL DE TAYACAJA

Licitación Pública N° 004-2024-CS/MPT - Primera Convocatoria.

BASES INTEGRADAS

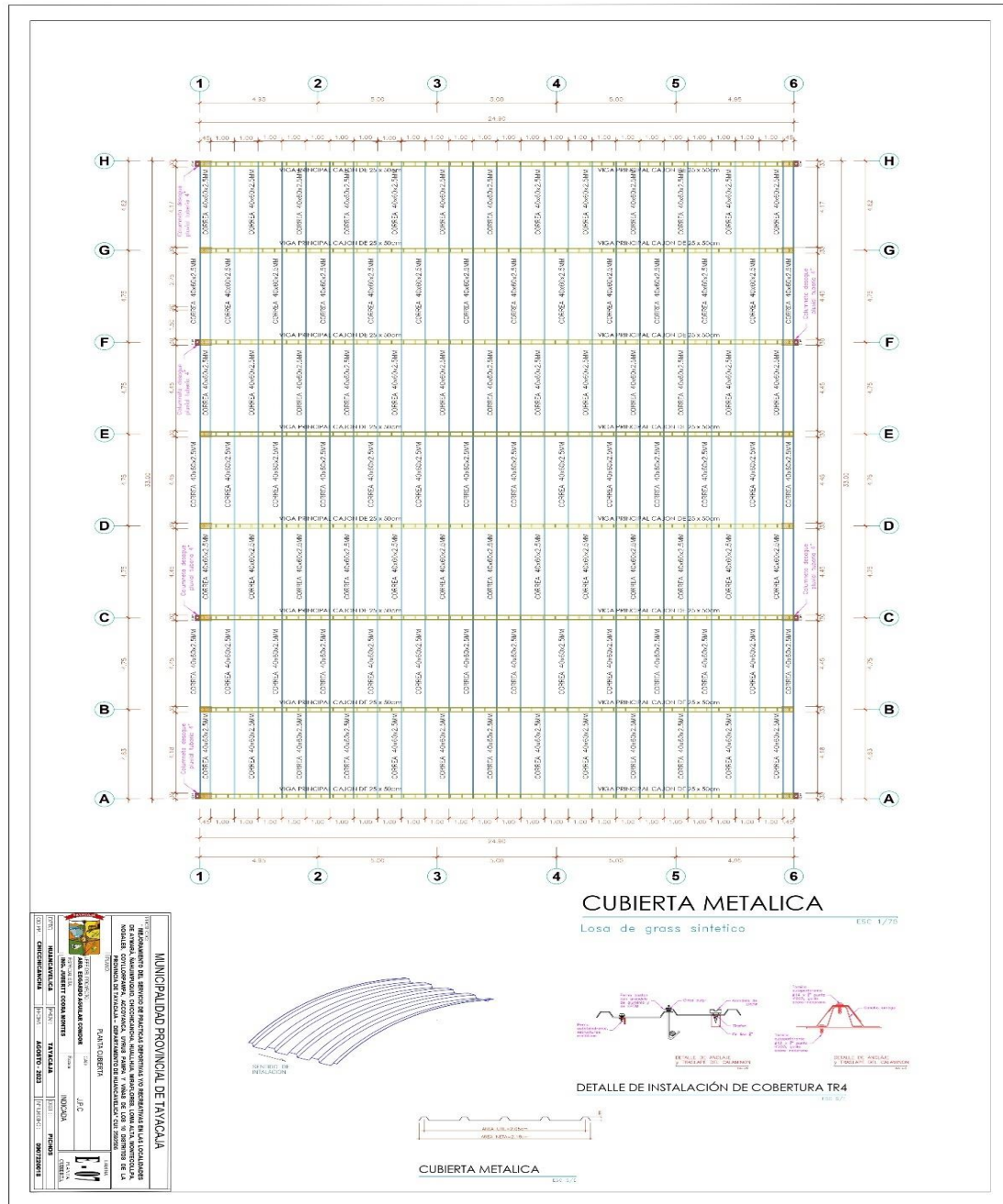

METAS FINANCIERAS

PRESUPUESTO DE OBRA SEGÚN EL EXPEDIENTE TECNICO:

CUADRO N° 03. PRESUPUESTO

PRESUPUESTO		
MEJORAMIENTO DEL SERVICIO DE PRACTICA DEPORTIVA Y/O RECREATIVA EN LAS LOCALIDADES DE AYMARÁ, ÑAHUIMPUQUIO, CHICCHICANCHA, HUALLHUA, MIRAFLORES, LOMA ALTA, MONTECOLPA, NOGALES, COYLLORPAMPA, ACCOYANCA, UYRUS PAMPA Y VIÑAS DE LOS 10 DISTRITOS DE LA PROVINCIA DE TAYACAJA – DEPARTAMENTO DE HUANCAMELICA		
Fecha	: AGOSTO 2023	
Lugar	: CHICCHICANCHA	
Distrito	: PICHUS	
Provincia	: TAYACAJA	
Departamento	: HUANCAMELICA	
ITEM	DESCRIPCION	MONTO
001	OBRAS PROVISIONALES, TRABAJOS PRELIMINARES, SEGURIDAD Y SALUD	25,568.33
002	INFRAESTRUCTURA DE COLISEO	507,272.10
003	SERVICIO HIGIENICO	36,642.68

004	MITIGACIÓN E IMPACTO AMBIENTAL	2,289.18
005	FLETE TERRESTRE	18,000.00
COSTO DIRECTO		593,768.29
	GASTOS GENERALES (7%)	41,563.78
	UTILIDAD (5%)	29,688.41
SUB TOTAL		665,020.48
	IGV (18%)	119,703.69
PRESUPUESTO DE OBRA		784,724.17

2.3. COYLLOR PAMPA

METAS FÍSICAS

El expediente técnico de obra presenta las metas físicas de Infraestructura de obra, del Equipamiento Básico y del plan de contingencia descritas a continuación:

Cuadro N° 02. Metas Físicas

ITEM	DESCRIPCION	UND	CANT
01	Campo deportivo con grass sintético	UND	1
02	Tribuna	UND	1
03	Cerco perimétrico con malla metálica	UND	1
04	Servicios higiénicos, Varones y Mujeres	UND	1
05	Cobertura de Techo parabólico	UND	1

CAMPO DEPORTIVO CON GRASS SINTÉTICO

Para la construcción de un campo de grass sintético, de $(37.60 \times 24.90 = 936.24 \text{ m}^2)$, se tiene que hacer un corte de terreno en el área proyectado de 1055.98 m^3 .

Una vez concluido con el corte y perfilado de terreno, se continua con la eliminación de material excedente y así mismo se da inicio con la excavación de las zapatas y excavación de la zanja para los cimientos corridos. se continua con los trabajos de estructura, así mismo con los trabajos de arquitectura, instalaciones eléctricas y instalaciones sanitarias.

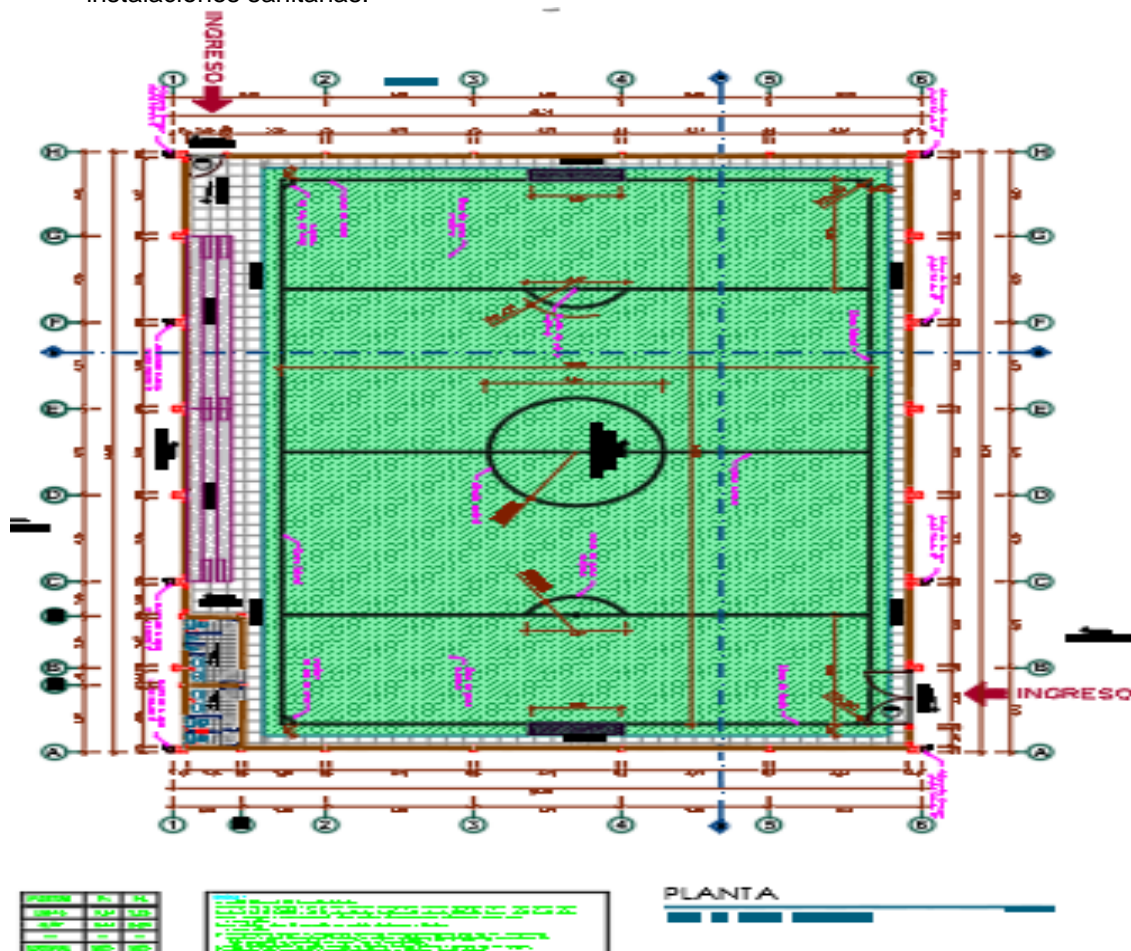

TRIBUNA:

Para la tribuna, se cimentará con cimiento corrido con concreto ciclópeo 1:10 + 30% P.G y el sobrecimiento será con concreto $F'c=210$ kg/cm. Con un espesor de 0.15m, con una altura de sobrecimiento 1.60m, con una longitud de 20m, en la que se construirá como máximo de 03 graderías con las mismas especificaciones mencionados.

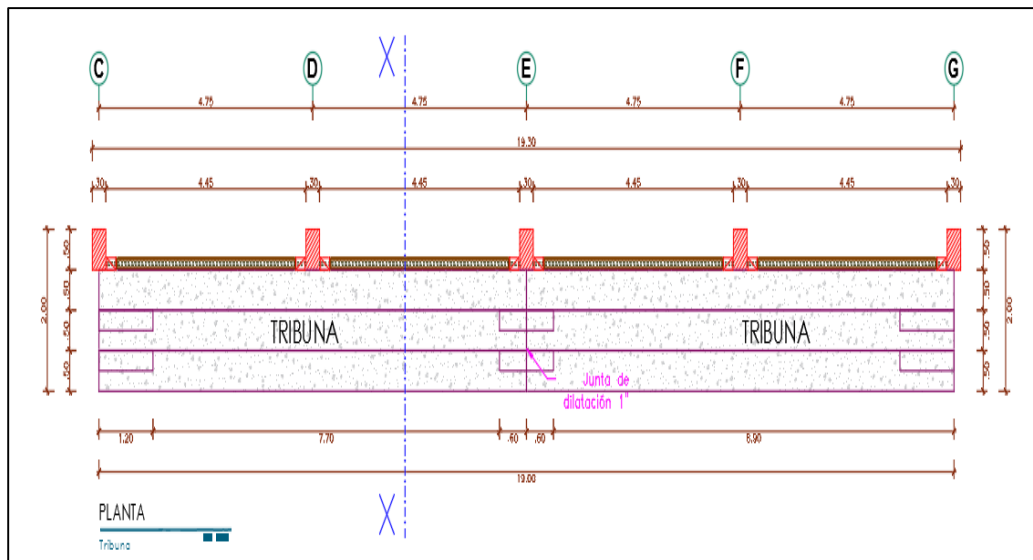

CERCO PERIMÉTRICO CON MALLA METÁLICA:

En la construcción del cerco perimétrico metálico está constituido por 4 tipos de cimientos:

- ✓ Cimiento corrido de concreto Ciclópeo 1:10 + 30 % P.G.
- ✓ Sobrecimiento armado Concreto $F'c=175$ kg/cm².
- ✓ Muro de ladrillo

Sobre la viga de confinamiento se instalará el cerco metálico el cual comprende los parantes serán con tuberías tubo FG° Ø3" x 2mm con una altura de 2.00 m en forma vertical, los marcos y soportes estarán con tubos FG Ø2" de forma horizontal, malla trenzada, alambre galvanizado N° 10 con cocada 2"x2" y Angulo de 2x2x3/16". finalmente, se le cubrirá con pintura anticorrosiva color claro.

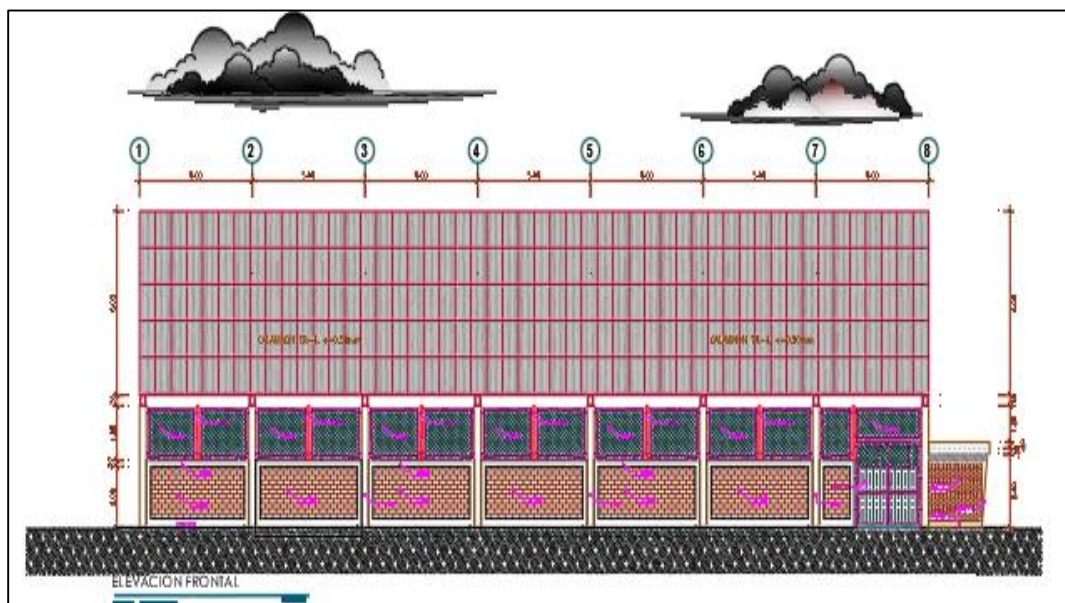

SERVICIOS HIGIENICOS Y VESTIDORES:

La cimentación será de cimiento corrido de concreto 1:10 + 30 % P.G., el sobrecimiento será de $F'c=175 \text{ kg/cm}^2$, las Columnas serán de $F'c=210 \text{ Kg/cm}^2$ para el soporte de vigas de Amarre también de $F'c=210 \text{ Kg/cm}^2$, además presentará muros confinados, finalmente se colocará un techado de loza aligerada, el acabado será tarrajado y pintado.

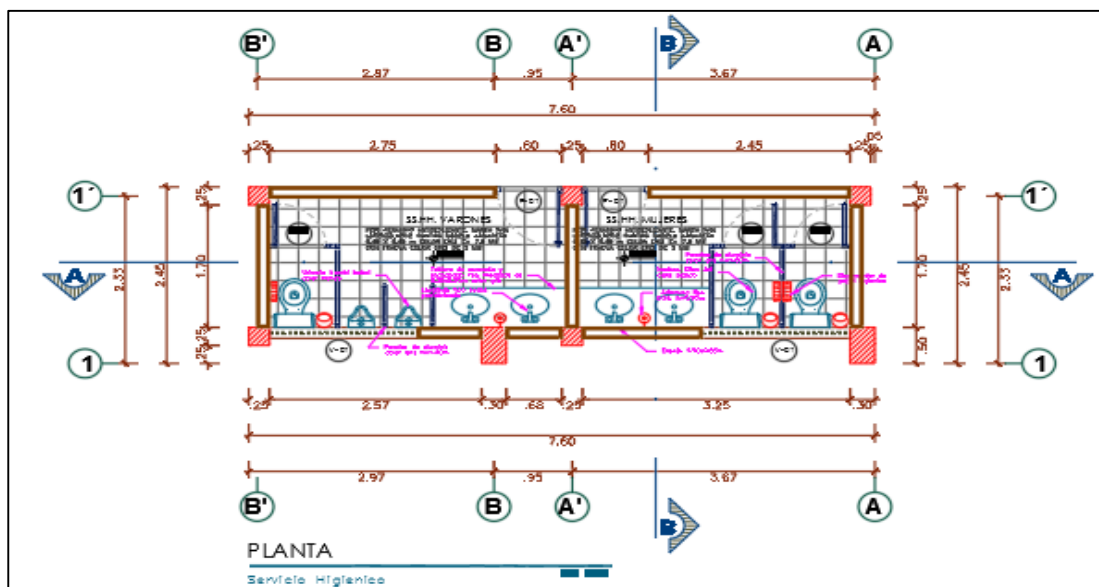

COBERTURA DE TECHO PARABOLICA

Incluyen los trabajos relativos a la hechura y montaje de, vigas principales, arriostre de vigueta, correa metálica de vigueta, cobertura calaminon y de cualquier obra metálica. El Contratista deberá ejecutar el trabajo con materiales nuevos sin uso. Los planos y normas estarán de acuerdo con esta especificación y las mejores reglas del buen arte y la tecnología. Los materiales deberán cumplir con las normas correspondientes, la verificación se realizará mediante certificado de calidad del fabricante o ensayos.

VIGA PRINCIPAL TIPO 0.25 X 0.50 M

BRIDA SUPERIOR Y INFERIOR DE 40x 60x2.5mm EN VIGA METALICA

La brida será construida como lo detallan los planos, siendo la armadura longitudinal de tubo de $\square 40 \times 60 \times 2.5\text{mm}$ y las diagonales serán de tubo de $\square 40 \times 60 \times 2.5\text{mm}$.

Los empalmes son de soldadura supercito en las zonas donde los planos lo indican. La brida se anclará a las columnas de concreto a través de plancha 5/16", las cuales se unirán con neoprene de 1/4" y con pernos de $\varnothing 5/8$ ", estas uniones serán soldadas a seis fierros lisos de $\varnothing 1/2$ " que se encuentran anclados en la columna de concreto (ver detalles en planos).

TUBO CUADRANO DE 1 1/2"X1 1/2"X 2.0MM PARA VIGA

Las vigas serán construidas como lo detallan los planos, siendo la armadura longitudinal de tubo de $\varnothing 40 \times 60 \times 2.5\text{mm}$ y las diagonales serán de tubo de Fierro liso de $\varnothing 1/2$ " n.

Los empalmes son de soldadura supercito en las zonas donde los planos lo indican. La brida se anclará a las columnas de concreto a través de plancha de 5/16", las cuales se unirán con neoprene de 1/4" y con pernos de $\varnothing 5/8$ ", estas uniones serán soldadas a seis fierros lisos de $\varnothing 1/2$ " que se encuentran anclados en la columna de concreto (ver detalles en planos).

Los miembros terminados tendrán una alineación correcta y deben quedar libres de distorsión, torceduras, dobleces, juntas abiertas y otras irregularidades o defectos.

CORREA METALICA DE 40X60X2MM

Las correas deberán anclarse firmemente a la viga principal, al arriostre de viguetas, según los planos de detalle o indicaciones del Supervisor de Obra. Las correas serán los indicados en los planos, respetándose aquellas escuadrias indicadas en los planos de detalle y serán unidos con el



MUNICIPALIDAD PROVINCIAL DE TAYACAJA

Licitación Pública N° 004-2024-CS/MPT - Primera Convocatoria.

BASES INTEGRADAS

espaciamiento especificado o de acuerdo a las instrucciones del Supervisor de Obra. La soldadura a utilizarse será del tipo y calibre adecuado a los elementos a soldarse y señalados en los planos.

COBERTURA DE TECHO CON CALAMINON TR – 4 E=0.35

Las calaminas TR4 deberán anclarse firmemente a la viga principal, al arriostre de viguetas, según los planos de detalle o indicaciones del Supervisor de Obra, respetándose aquellas escuadrías indicadas en los planos de detalle y serán unidos con el espaciamiento especificado o de acuerdo a las instrucciones del Supervisor de Obra.

COBERTURA DE TIMPANO CON CALAMINON TR – 4 E=0.35

Las calaminas TR4 deberán anclarse firmemente a la viga principal, al arriostre de viguetas, según los planos de detalle o indicaciones del Supervisor de Obra, respetándose aquellas escuadrías indicadas en los planos de detalle y serán unidos con el espaciamiento especificado o de acuerdo a las instrucciones del Supervisor de Obra.

CORREAS METALICAS EN TIMPANO DE 40 x 60 x 2MM

Las correas deberán anclarse firmemente a la viga principal, al arriostre de viguetas, según los planos de detalle o indicaciones del Supervisor de Obra. Las correas serán los indicados en los planos, respetándose aquellas escuadrías indicadas en los planos de detalle y serán unidos con el espaciamiento especificado o de acuerdo a las instrucciones del Supervisor de Obra. La soldadura a utilizarse será del tipo y calibre adecuado a los elementos a soldarse y señalados en los planos.

ACOPLE METALICO LATERAL COLUMNA CONCRETO - VIGA TIJERAL

La calidad de los materiales deberá ser de fábrica, garantiza la durabilidad, construcción y buena presentación de esta, por lo que deberá ser previamente aprobada por la supervisión.

Toda la ejecución deberá ceñirse estrictamente a lo que indican los planos.

El trazo y las medidas deberán ser previamente comprobadas una vez concluida la ejecución de los trabajos.

Para la instalación previamente se preverá dejar los arranques de fierro anclados a la estructura, en el caso de las columnas de CºAº.

IAZAJE Y MONTAJE DE VIGAS METALICAS

Las vigas serán construidas como lo detallan los planos, siendo la armadura longitudinal de tubo de Ø 4"x8mm y las diagonales serán de tubo de Ø de 3"x8mm.

Los empalmes son de soldadura supercito en las zonas donde los planos lo indican. Las vigas se anclarán a las columnas de concreto a través de plancha de espesor de 12"x25"x1/4", las cuales se unirán con neoprene de 1/4" y con pernos de Ø5/8", estas uniones serán soldadas a seis fierros lisos de Ø 1/2" que se encuentran anclados en la columna de concreto (ver detalles en planos).

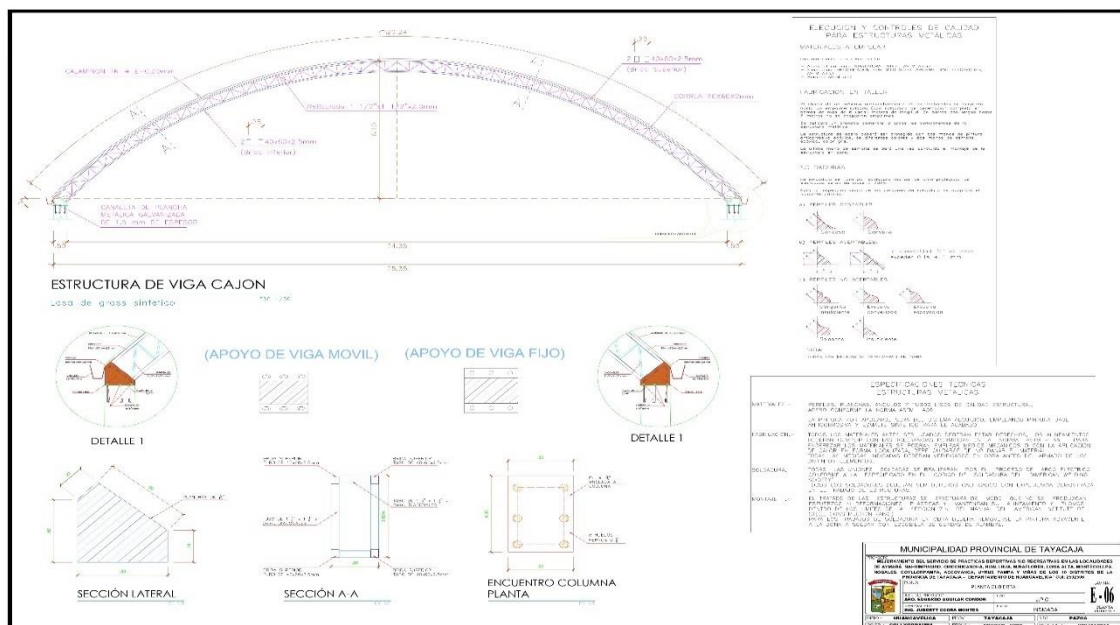



MUNICIPALIDAD PROVINCIAL DE TAYACAJA

Licitación Pública N° 004-2024-CS/MPT - Primera Convocatoria.

BASES INTEGRADAS

METAS FINANCIERAS

PRESUPUESTO DE OBRA SEGÚN EL EXPEDIENTE TECNICO:

CUADRO N° 03. PRESUPUESTO

PRESUPUESTO		
MEJORAMIENTO DEL SERVICIO DE PRACTICA DEPORTIVA Y/O RECREATIVA EN LAS LOCALIDADES DE AYMARÁ, ÑAHUIMPUQUIO, CHICCHICANCHA, HUALLHUA, MIRAFLORES, LOMA ALTA, MONTECOLPA, NOGALES, COYLLORPAMPA, ACCOYANCA, UYRUS PAMPA Y VIÑAS DE LOS 10 DISTRITOS DE LA PROVINCIA DE TAYACAJA – DEPARTAMENTO DE HUANCAMELICA		
Fecha	: AGOSTO 2023	
Lugar	: COYLLORPAMPA	
Distrito	: PAZOS	
Provincia	: TAYACAJA	
Departamento	: HUANCAMELICA	
ITEM	DESCRIPCION	MONTO
001	OBRAS PROVICIONALES, TRABAJOS PRELIMINARES, SEGURIDAD Y SALUD	23,614.60
002	INFRAESTRUCTURA DE COLISEO	500,246.83
003	SERVICIO HIGIENICO	34,387.31
004	MITIGACIÓN E IMPACTO AMBIENTAL	1,318.74
005	FLETE TERRESTRE	11,500.00
COSTO DIRECTO		571,067.48
	GASTOS GENERALES (7%)	39,974.72
	UTILIDAD (5%)	28,553.37
SUB TOTAL		639,595.57
	IGV (18%)	115,127.20
PRESUPUESTO DE OBRA		754,722.77

2.4. MONTECOLPA

METAS FÍSICAS

El expediente técnico de obra presenta las metas físicas de Infraestructura de obra, del Equipamiento Básico y del plan de contingencia descritas a continuación:

Cuadro N° 02. Metas Físicas

ITEM	DESCRIPCION	UND	CANT
01	Campo deportivo con grass sintético	UND	1
02	Tribuna	UND	1
03	Cerco perimétrico con malla metálica	UND	1
04	Servicios higiénicos, Varones y Mujeres	UND	1
05	Cobertura de Techo parabólico	UND	1

CAMPO DEPORTIVO CON GRASS SINTÉTICO

Para la construcción de un campo de grass sintético, de $(37.60 \times 24.90 = 936.24 \text{ m}^2)$, se tiene que hacer un corte de terreno en el área proyectado de 900.90 m^2 .

Una vez concluido con el corte y perfilado de terreno, se continua con la eliminación de material excedente y así mismo se da inicio con la excavación de las zapatas y excavación de la zanja para los cimientos corridos. se continua con los trabajos de estructura, así mismo con los trabajos de arquitectura, instalaciones eléctricas y instalaciones sanitarias.

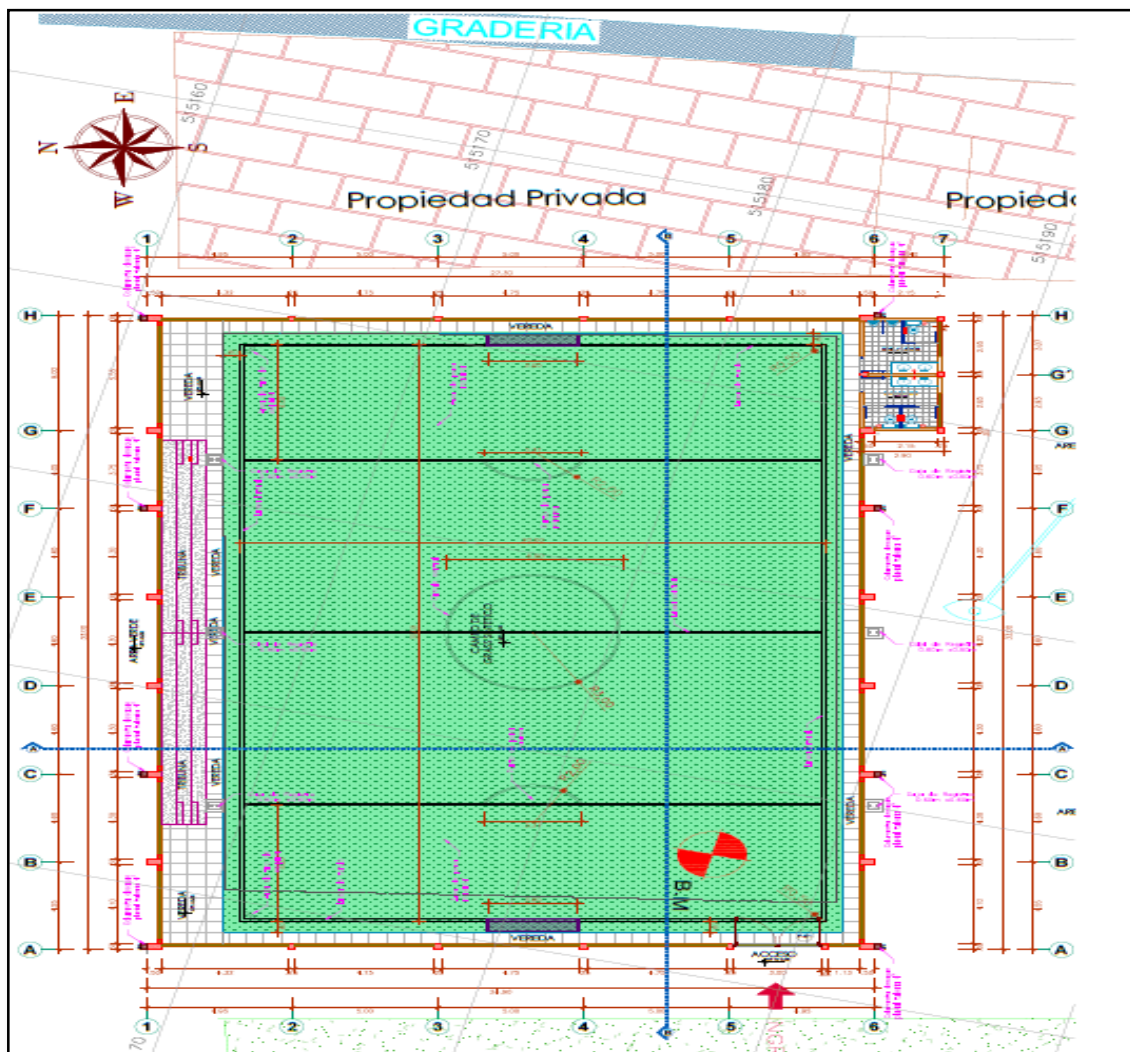

TRIBUNA:

Para la tribuna, se cimentará con cimiento corrido con concreto ciclópeo 1:10 + 30% P.G y el sobrecimiento será con concreto F'c=210 kg/cm. Con un espesor de 0.15m, con una altura de sobrecimiento 1.60m, con una longitud de 20m, en la que se construirá como máximo de 03 graderías con las mismas especificaciones mencionados.

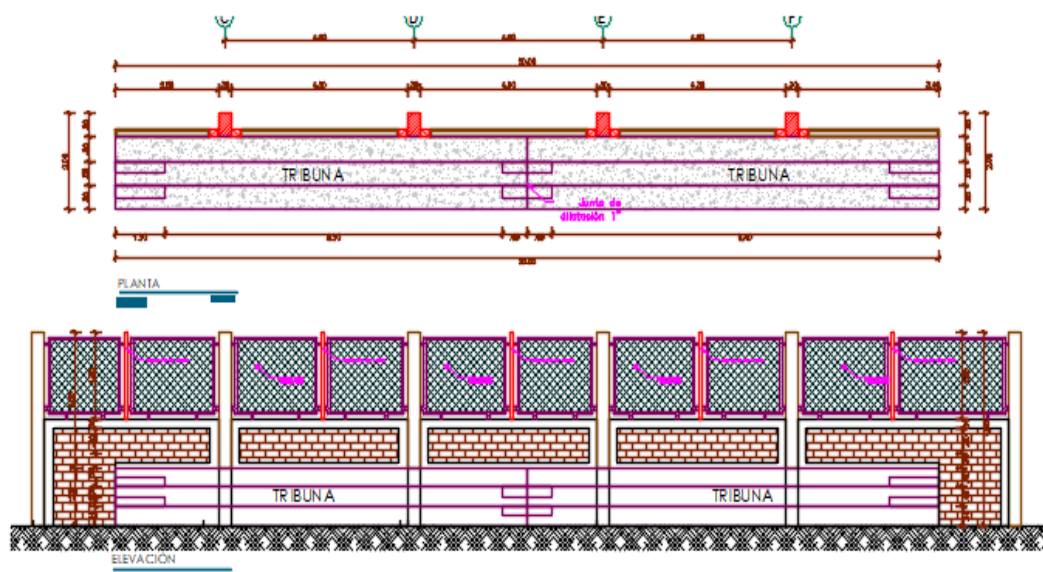

CERCO PERIMÉTRICO CON MALLA METÁLICA:

En la construcción del cerco perimétrico metálico está constituido por 4 tipos de cimientos:

- ✓ Cimiento corrido de concreto Ciclópeo 1:10 + 30 % P.G.
- ✓ Sobrecimiento armado Concreto $F'c=175 \text{ kg/cm}^2$.
- ✓ Muro de ladrillo

Sobre la viga de confinamiento se instalará el cerco metálico el cual comprende los parantes serán con tuberías tubo FG° Ø3" x 2mm con una altura de 2.00 m en forma vertical, los marcos y soportes estarán con tubos FG Ø2" de forma horizontal, malla trenzada, alambre galvanizado N° 10 con cocada 2"x2" y Angulo de 2x2x3/16". finalmente, se le cubrirá con pintura anticorrosiva color claro.

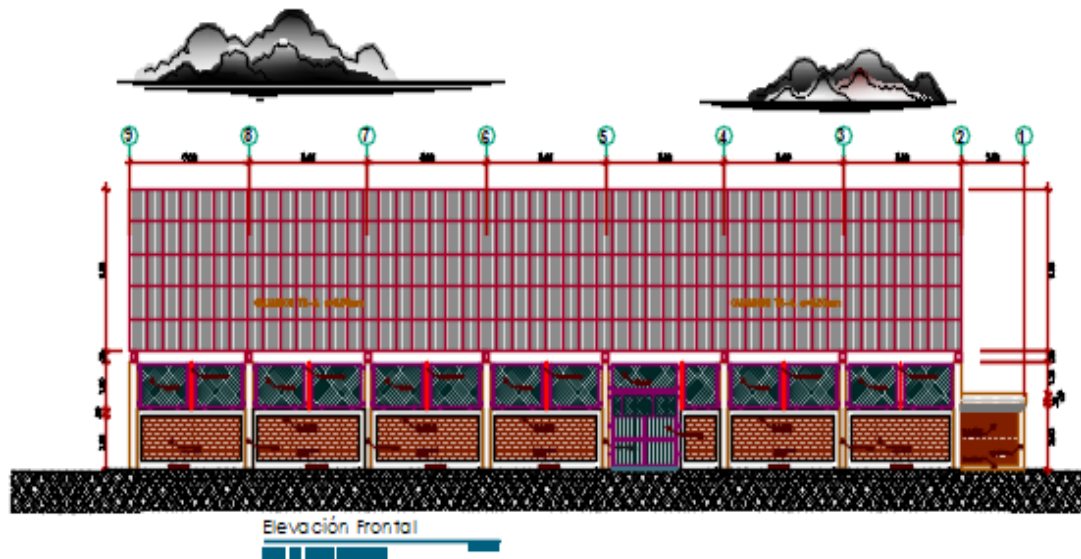

SERVICIOS HIGIÉNICOS Y VESTIDORES:

La cimentación será de cimiento corrido de concreto 1:10 + 30 % P.G., el sobrecimiento será de $F'c=175 \text{ kg/cm}^2$, las Columnas serán de $F'c=210 \text{ Kg/cm}^2$ para el soporte de vigas de Amarre también de $F'c=210 \text{ Kg/cm}^2$, además presentará muros confinados, finalmente se colocará un techado de loza aligerada, el acabado será tarrajado y pintado.

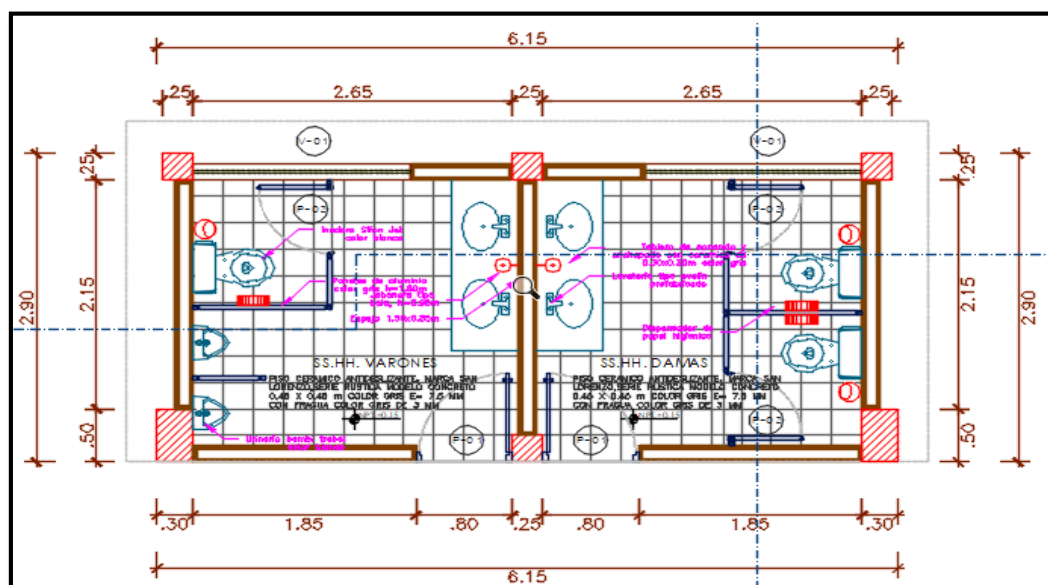



COBERTURA DE TECHO PARABOLICA

Estas especificaciones incluyen los trabajos relativos a la hechura y montaje de, vigas principales, arriostre de vigueta, correa metálica de vigueta, cobertura calaminon y de cualquier obra metálica. El Contratista deberá ejecutar el trabajo con materiales nuevos sin uso. Los planos y normas estarán de acuerdo con esta especificación y las mejores reglas del buen arte y la tecnología. Los materiales deberán cumplir con las normas correspondientes, la verificación se realizará mediante certificado de calidad del fabricante o ensayos.

VIGA PRINCIPAL TIPO CAJON 0.25 X 0.50 M COBERTURA PARABOLICA

BRIDA INFERIOR Y SUPERIOR DE 40x 60x2.5mm EN VIGA METALICA

La brida será construida como lo detallan los planos, siendo la armadura longitudinal de tubo de \square 40 x 60 x 2.5mm y las diagonales serán de tubo de \square 40 x 60 x 2.5mm.

Los empalmes son de soldadura supercito en las zonas donde los planos lo indican. La brida se anclará a las columnas de concreto a través de plancha 5/16", las cuales se unirán con neoprene de 1/4" y con pernos de Ø5/8", estas uniones serán soldadas a seis fierros lisos de Ø 1/2" que se encuentran anclados en la columna de concreto (ver detalles en planos).

TUBO CUADRANO DE 1 1/2"X1 1/2"X 2.0MM PARA VIGA METALICA

Las vigas serán construidas como lo detallan los planos, siendo la armadura longitudinal de tubo de Ø 40 x 60 x 2.5mm y las diagonales serán de tubo de Fierro liso de Ø 1/2" n.

Los empalmes son de soldadura supercito en las zonas donde los planos lo indican. La brida se anclará a las columnas de concreto a través de plancha de 5/16", las cuales se unirán con neoprene de 1/4" y con pernos de Ø5/8", estas uniones serán soldadas a seis fierros lisos de Ø 1/2" que se encuentran anclados en la columna de concreto (ver detalles en planos).

Los miembros terminados tendrán una alineación correcta y deben quedar libres de distorsión, torceduras, dobleces, juntas abiertas y otras irregularidades o defectos.

CORREA METALICA DE 40X60X2MM

Las correas deberán anclarse firmemente a la viga principal, al arriostre de viguetas, según los planos de detalle o indicaciones del Supervisor de Obra. Las correas serán los indicados en los planos, respetándose aquellas escuadrías indicadas en los planos de detalle y serán unidos con el espaciamiento especificado o de acuerdo a las instrucciones del Supervisor de Obra. La soldadura a utilizarse será del tipo y calibre adecuado a los elementos a soldarse y señalados en los planos.

COBERTURA DE TECHO CON CALAMINON TR – 4 E=0.35

Las calaminas TR4 deberán anclarse firmemente a la viga principal, al arriostre de viguetas, según los planos de detalle o indicaciones del Supervisor de Obra, respetándose aquellas escuadrías indicadas en los planos de detalle y serán unidos con el espaciamiento especificado o de acuerdo a las instrucciones del Supervisor de Obra.

COBERTURA DE TIMPANO CON CALAMINON TR – 4 E=0.35

Las calaminas TR4 deberán anclarse firmemente a la viga principal, al arriostre de viguetas, según los planos de detalle o indicaciones del Supervisor de Obra, respetándose aquellas escuadrías indicadas en los planos de detalle y serán unidos con el espaciamiento especificado o de acuerdo a las instrucciones del Supervisor de Obra.

BASES INTEGRADAS

CORREAS METALICAS EN TIMPANO DE 40 x 60 x 2MM

Las correas deberán anclarse firmemente a la viga principal, al arrioste de viguetas, según los planos de detalle o indicaciones del Supervisor de Obra. Las correas serán los indicados en los planos, respetándose aquellas escuadrías indicadas en los planos de detalle y serán unidos con el espaciamiento especificado o de acuerdo a las instrucciones del Supervisor de Obra. La soldadura a utilizarse será del tipo y calibre adecuado a los elementos a soldarse y señalados en los planos.

ACOPLE METALICO LATERAL COLUMN CONCRETO - VIGA TIJERAL

La calidad de los materiales deberá ser de fábrica, garantiza la durabilidad, construcción y buena presentación de esta, por lo que deberá ser previamente aprobada por la supervisión.

Toda la ejecución deberá ceñirse estrictamente a lo que indican los planos.

El trazo y las medidas deberán ser previamente comprobadas una vez concluida la ejecución de los trabajos.

IZAJE Y MONTAJE DE VIGAS METALICAS

Las vigas serán construidas como lo detallan los planos, siendo la armadura longitudinal de tubo de $\varnothing 4" \times 8\text{mm}$ y las diagonales serán de tubo de \varnothing de $3" \times 8\text{mm}$. Los empalmes son de soldadura supercito en las zonas donde los planos lo indican. Las vigas se anclarán a las columnas de concreto a través de plancha de espesor de $12" \times 25" \times 1/4"$, las cuales se unirán con neoprene de $1/4"$ y con pernos de $\varnothing 5/8"$, estas uniones serán soldadas a seis fierros lisos de $\varnothing 1/2"$ que se encuentran anclados en la columna de concreto (ver detalles en planos).

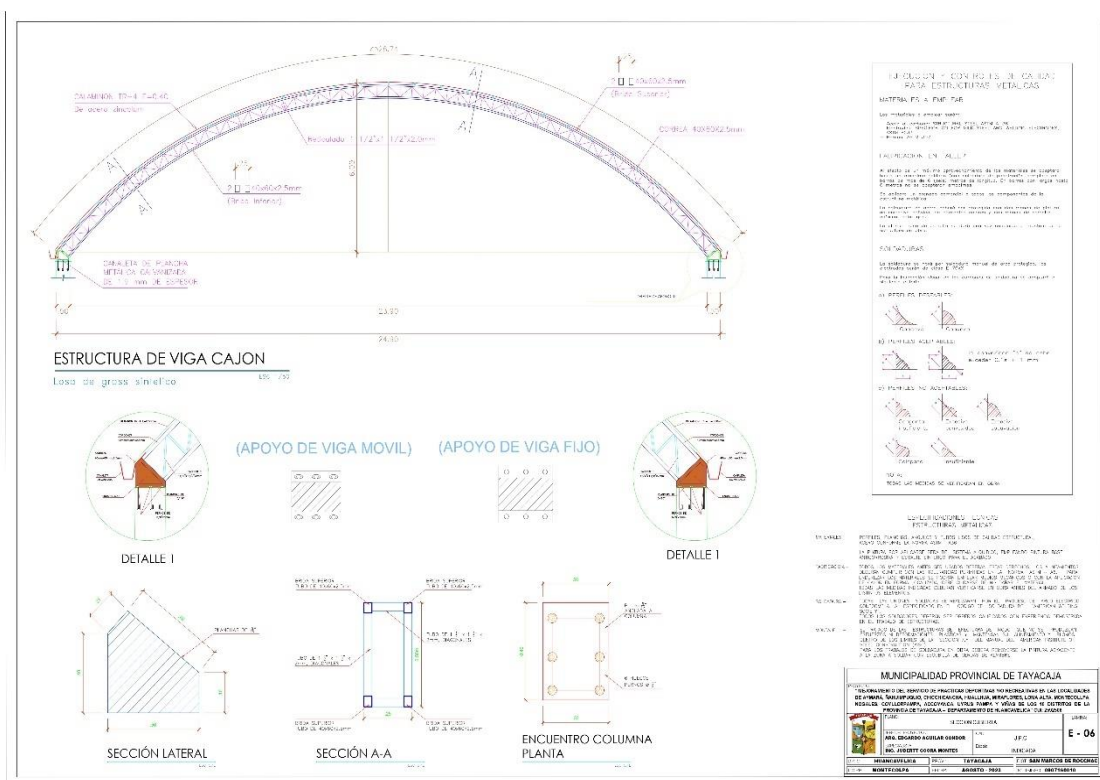

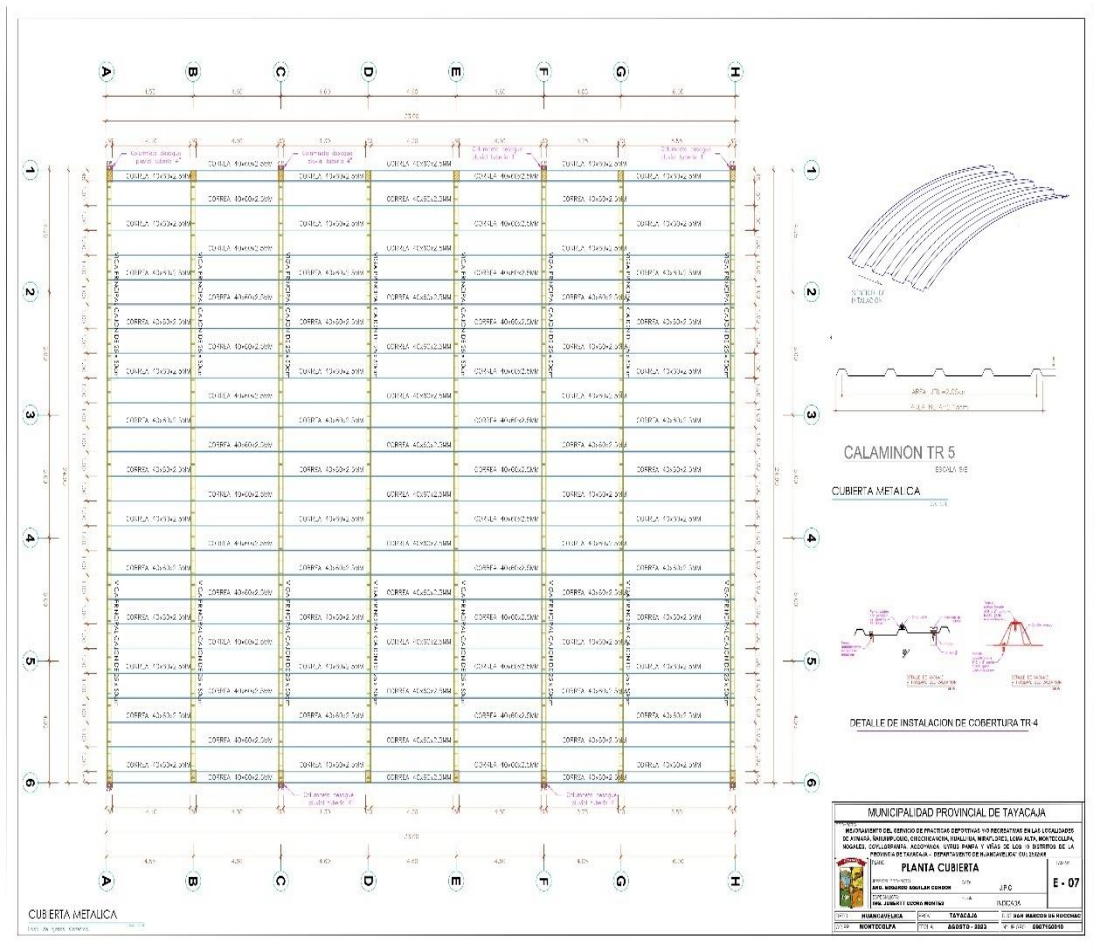



MUNICIPALIDAD PROVINCIAL DE TAYACAJA

Licitación Pública N° 004-2024-CS/MPT - Primera Convocatoria.

BASES INTEGRADAS



METAS FINANCIERAS

PRESUPUESTO DE OBRA SEGÚN EL EXPEDIENTE TECNICO:

CUADRO N° 03. PRESUPUESTO

PRESUPUESTO		
MEJORAMIENTO DEL SERVICIO DE PRACTICA DEPORTIVA Y/O RECREATIVA EN LAS LOCALIDADES DE AYMARÁ, ÑAHUIMPUQUIO, CHICCHICANCHA, HUALLHUA, MIRAFLORES, LOMA ALTA, MONTECOLPA, NOGALES, COYLLORPAMPA, ACCOYANCA, UYRUS PAMPA Y VIÑAS DE LOS 10 DISTRITOS DE LA PROVINCIA DE TAYACAJA – DEPARTAMENTO DE HUANCANELICA"		
Fecha	: AGOSTO 2023	
Lugar	: MONTECOLPA	
Distrito	: SAN MARCOS DE ROCCHAC	
Provincia	:TAYACAJA	
Departamento	: HUANCANELICA	
ITEM	DESCRIPCION	MONTO
001	OBRAS PROVINCIALES, TRABAJOS PRELIMINARES, SEGURIDAD Y SALUD	284,22.44
002	INFRAESTRUCTURA DE COLISEO	486,109.99
003	SERVICIO HIGIENICO	38,678.19
004	MITIGACIÓN E IMPACTO AMBIENTAL	2,237.61
005	FLETE TERRESTRE	19,500.00
COSTO DIRECTO		574,948.23
	GASTOS GENERALES (7%)	40,246.38
	UTILIDAD (5%)	28,747.41
SUB TOTAL		643,942.02
	IGV (18%)	115,909.56
PRESUPUESTO DE OBRA		759,851.58

2.5. VIÑAS



METAS FÍSICAS

El expediente técnico de obra presenta las metas físicas de Infraestructura de obra, del Equipamiento Básico y del plan de contingencia descritas a continuación:

Cuadro N° 02. Metas Físicas

ITEM	DESCRIPCION	UND	CANT
01	Campo deportivo con grass sintético	UND	1
02	Tribuna	UND	1
03	Cerco perimétrico con malla metálica	UND	1
04	Servicios higiénicos, Varones y Mujeres	UND	1
05	Cobertura de Techo parabólico	UND	1



CAMPO DEPORTIVO CON GRASS SINTÉTICO

Para la construcción de un campo de grass sintético, de (703.83 m2), no requiere realizar corte de terreno debido a que el área se encuentra completamente explanado. Una vez concluido con el corte y perfilado de terreno, se continua con la eliminación de material excedente y así mismo se da inicio con la excavación de las zapatas y excavación de la zanja para los cimientos corridos. se continua con los trabajos de estructura, así mismo con los trabajos de arquitectura, instalaciones eléctricas y instalaciones sanitarias.

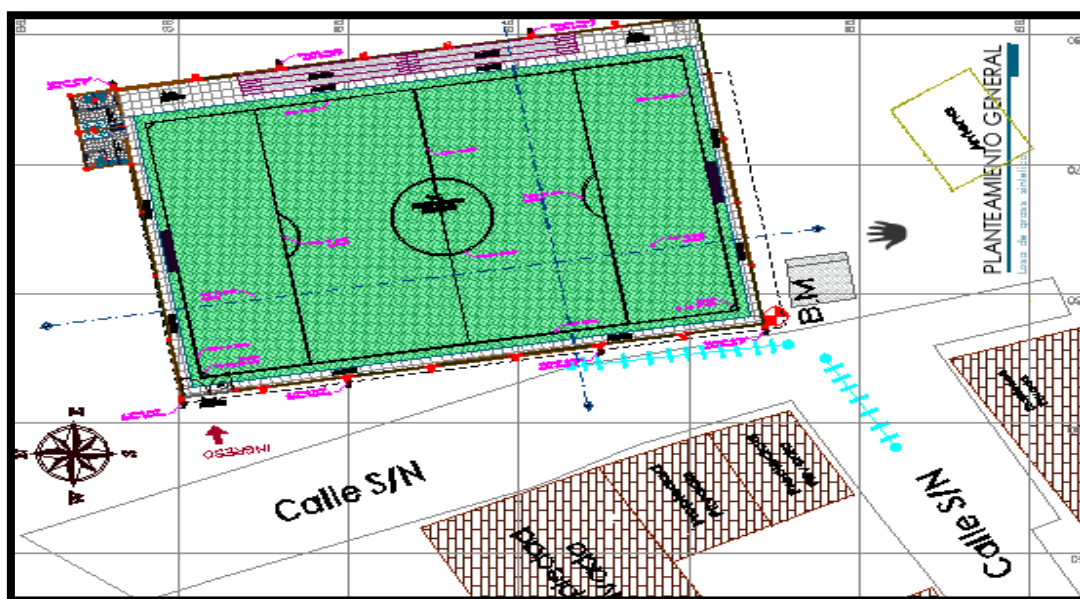

TRIBUNA:

Para la tribuna, se cimentará con cimiento corrido con concreto ciclópeo 1:10 + 30% P.G y el sobrecimiento será con concreto F'c=210 kg/cm. Con un espesor de 0.15m, con una altura de sobrecimiento 1.60m, con una longitud de 20m, en la que se construirá como máximo de 03 graderías con las mismas especificaciones mencionados.

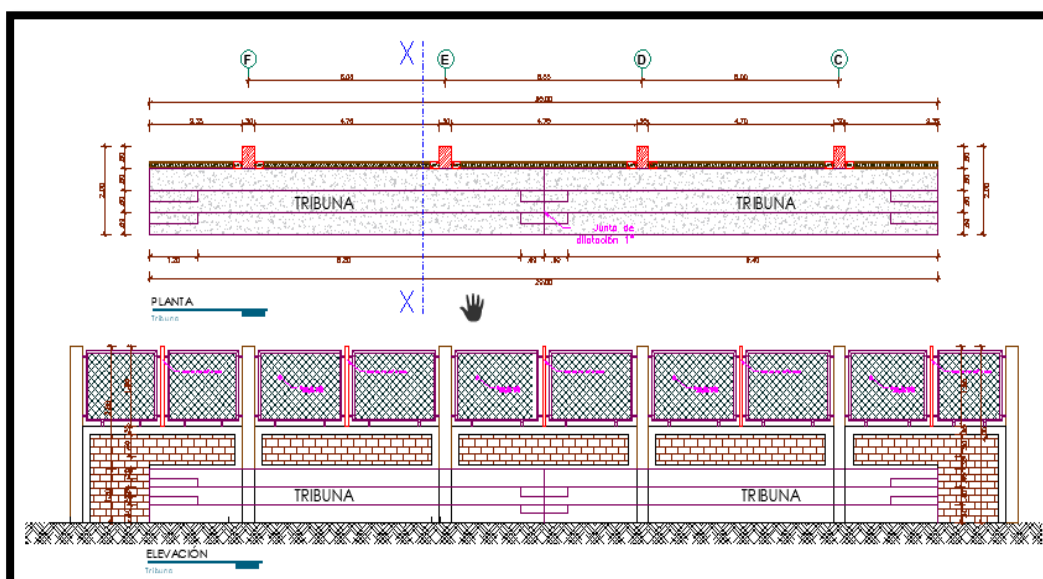

CERCO PERIMETRICO CON MALLA METALICA

En la construcción del cerco perimétrico metálico está constituido por 4 tipos de cimientos:

- ✓ Cimiento corrido de concreto Ciclópeo 1:10 + 30 % P.G.
- ✓ Sobrecimiento armado Concreto F'c=175 kg/cm2.
- ✓ Muro de ladrillo

Sobre la viga de confinamiento se instalará el cerco metálico el cual comprende los parantes serán con tuberías tubo FG° Ø3" x 2mm con una altura de 2.00 m en forma vertical, los marcos y soportes estarán con tubos FG Ø2" de forma horizontal, malla trenzada, alambre galvanizado N° 10 con cocada 2"x2" y Angulo de 2x2x3/16". finalmente, se le cubrirá con pintura anticorrosiva color claro.

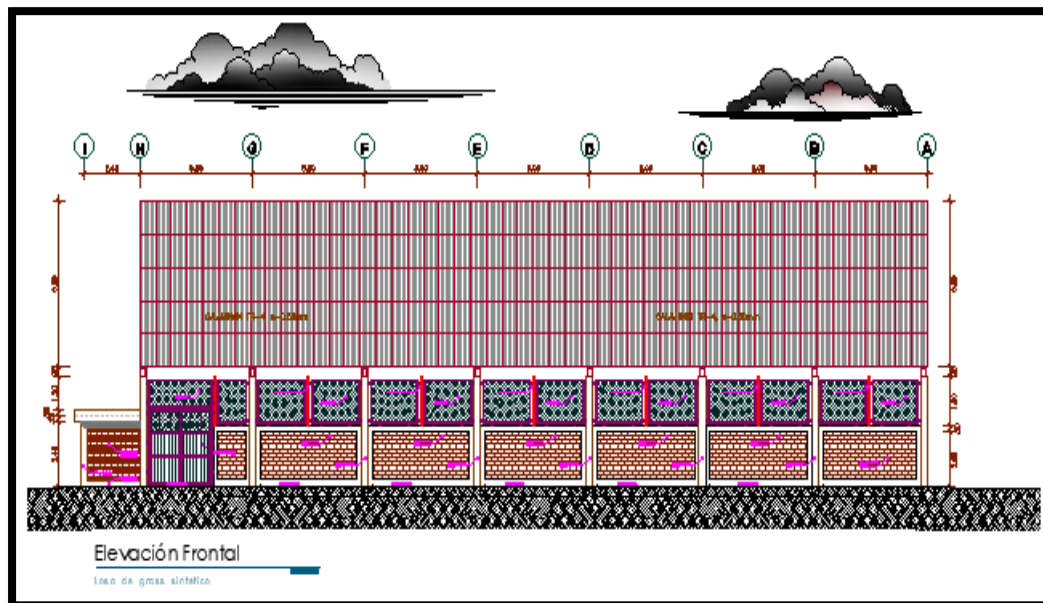

SERVICIOS HIGIÉNICOS Y VESTIDORES:

La cimentación será de cemento corrido de concreto 1:10 + 30 % P.G., el sobrecimiento será de $F'c=175 \text{ kg/cm}^2$, las Columnas serán de $F'c=210 \text{ Kg/cm}^2$ para el soporte de vigas de Amarre también de $F'c=210 \text{ Kg/cm}^2$, además presentará muros confinados, finalmente se colocará un techado de loza aligerada, el acabado será tarrajado y pintado.

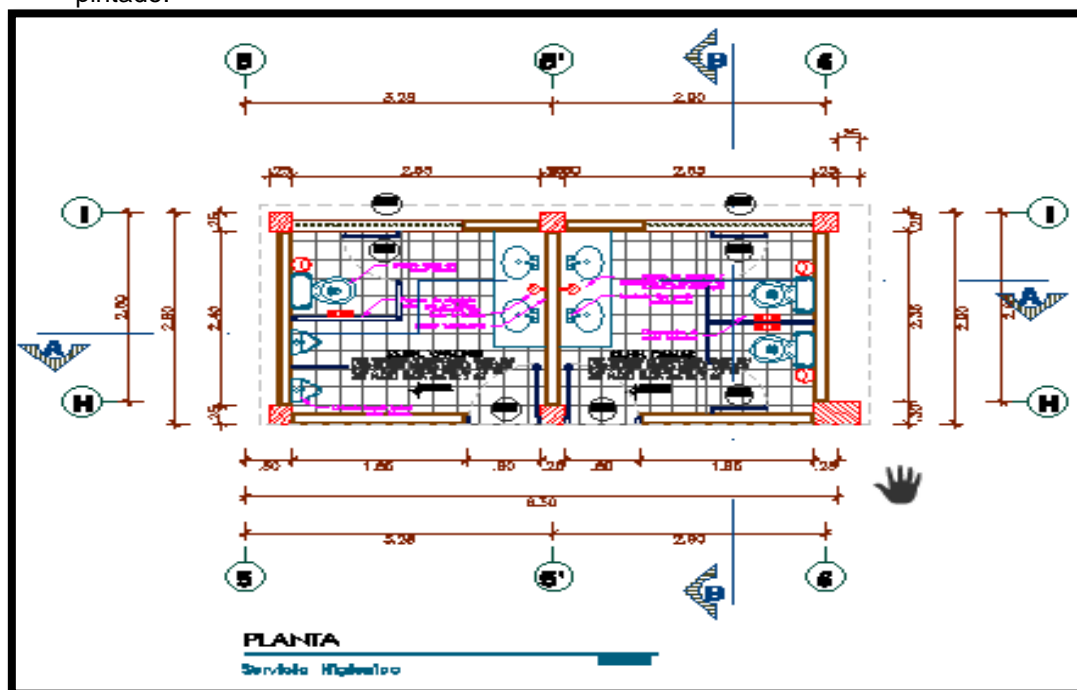

COBERTURA DE TECHO PARABOLICA

Incluyen los trabajos relativos a la hechura y montaje de, vigas principales, arriestre de vigueta, correa metálica de vigueta, cobertura calaminon y de cualquier obra metálica. El Contratista deberá ejecutar el trabajo con materiales nuevos sin uso. Los planos y normas estarán de acuerdo con esta especificación y las mejores reglas del buen arte y la tecnología. Los materiales deberán cumplir con las normas correspondientes, la verificación se realizará mediante certificado de calidad del fabricante o ensayos.

VIGA PRINCIPAL TIPO 0.25 X 0.50 M

BRIDA SUPERIOR Y INFERIOR DE 40x 60x2.5mm EN VIGA METALICA



MUNICIPALIDAD PROVINCIAL DE TAYACAJA

Licitación Pública N° 004-2024-CS/MPT - Primera Convocatoria

BASES INTEGRADAS

La brida será construida como lo detallan los planos, siendo la armadura longitudinal de tubo de $\square 40 \times 60 \times 2.5\text{mm}$ y las diagonales serán de tubo de $\square 40 \times 60 \times 2.5\text{mm}$.

Los empalmes son de soldadura supercito en las zonas donde los planos lo indican. La brida se anclará a las columnas de concreto a través de plancha 5/16", las cuales se unirán con neoprene de $\frac{1}{4}$ " y con pernos de $\varnothing 5/8$ ", estas uniones serán soldadas a seis fierros lisos de $\varnothing \frac{1}{2}$ " que se encuentran anclados en la columna de concreto (ver detalles en planos).

TUBO CUADRADO DE 1 1/2"X1 1/2"X 2.0MM PARA VIGA METALICA

Las vigas serán construidas como lo detallan los planos, siendo la armadura longitudinal de tubo de $\varnothing 40 \times 60 \times 2.5\text{mm}$ y las diagonales serán de tubo de Fierro liso de $\varnothing \frac{1}{2}$ " p.

Los empalmes son de soldadura supercito en las zonas donde los planos lo indican. La brida se anclará a las columnas de concreto a través de plancha de 5/16", las cuales se unirán con neoprene de $\frac{1}{4}$ " y con pernos de $\varnothing 5/8$ ", estas uniones serán soldadas a seis fierros lisos de $\varnothing \frac{1}{2}$ " que se encuentran anclados en la columna de concreto (ver detalles en planos).

CORREA METALICA DE 40X60X2MM

Las correas deberán anclarse firmemente a la viga principal, al arriostre de viguetas, según los planos de detalle o indicaciones del Supervisor de Obra. Las correas serán los indicados en los planos, respetándose aquellas escuadrías indicadas en los planos de detalle y serán unidos con el espaciamiento especificado o de acuerdo a las instrucciones del Supervisor de Obra. La soldadura a utilizarse será del tipo y calibre adecuado a los elementos a soldarse y señalados en los planos.

COBERTURA DE TECHO CON CALAMINON TR – 4 E=0.35

Las coberturas, o calaminas TR4, son una gama de paneles metálicos que se utilizan tanto para cerramientos como también para techos. Estos paneles cuentan con 4 trapecios. Estas coberturas tienen como característica principal, una alta resistencia estructural dado que los trapecios hacen que puedan soportar más peso y necesite menos apoyos intermedios.

COBERTURA DE TIMPANO CON CALAMINON TR – 4 E=0.35

Las calaminas TR4 deberán anclarse firmemente a la viga principal, al arriostre de viguetas, según los planos de detalle o indicaciones del Supervisor de Obra, respetándose aquellas escuadrías indicadas en los planos de detalle y serán unidos con el espaciamiento especificado o de acuerdo a las instrucciones del Supervisor de Obra.

CORREAS METALICAS EN TIMPANO DE 40 x 60 x 2MM

Las correas deberán anclarse firmemente a la viga principal, al arriostre de viguetas, según los planos de detalle o indicaciones del Supervisor de Obra. Las correas serán los indicados en los planos, respetándose aquellas escuadrías indicadas en los planos de detalle y serán unidos con el espaciamiento especificado o de acuerdo a las instrucciones del Supervisor de Obra. La soldadura a utilizarse será del tipo y calibre adecuado a los elementos a soldarse y señalados en los planos.

ACOPLE METALICO LATERAL COLUMNA CONCRETO - VIGA TIJERAL

La calidad de los materiales deberá ser de fábrica, garantiza la durabilidad, construcción y buena presentación de esta, por lo que deberá ser previamente aprobada por la supervisión.

Toda la ejecución deberá ceñirse estrictamente a lo que indican los planos.

El trazo y las medidas deberán ser previamente comprobadas una vez concluida la ejecución de los trabajos.

Para la instalación previamente se preverá dejar los arranques de fierro anclados a la estructura, en el caso de las columnas de CºAº.

El proceso constructivo se iniciará cuidando el espaciamiento de apoyos y vigas de acuerdo a planos de detalles y preparados para la instalación de estos.

La soldadura deberá desarrollar la capacidad en tracción de cada elemento concurrente, para este tipo de acero se usará electrodos celulosos E-60, según AWS – A.5.1, con un $f_y=4,200$ kg/cm.

IAJE Y MONTAJE DE VIGAS METALICAS

Las vigas serán construidas como lo detallan los planos, siendo la armadura longitudinal de tubo de $\varnothing 4"x8mm$ y las diagonales serán de tubo de \varnothing de $3"x8mm$.

Los empalmes son de soldadura supercito en las zonas donde los planos lo indican. Las vigas se anclarán a las columnas de concreto a través de plancha de espesor de $12"x25"x1/4"$, las cuales se unirán con neoprene de $1/4"$ y con pernos de $\varnothing 5/8"$, estas uniones serán soldadas a seis fierros lisos de $\varnothing 1/2"$ que se encuentran anclados en la columna de concreto (ver detalles en planos).

Los miembros terminados tendrán una alineación correcta y deben quedar libres de distorsión, torceduras, dobleces, juntas abiertas y otras irregularidades o defectos.

Las piezas a soldar se colocarán tan próximas una a otra como sea posible y nunca quedar separadas una distancia mayor de 4 mm, el espaciamiento y separación de los cordones de soldadura, será tal que evite distorsión en los miembros y minimice las tensiones de temperatura.

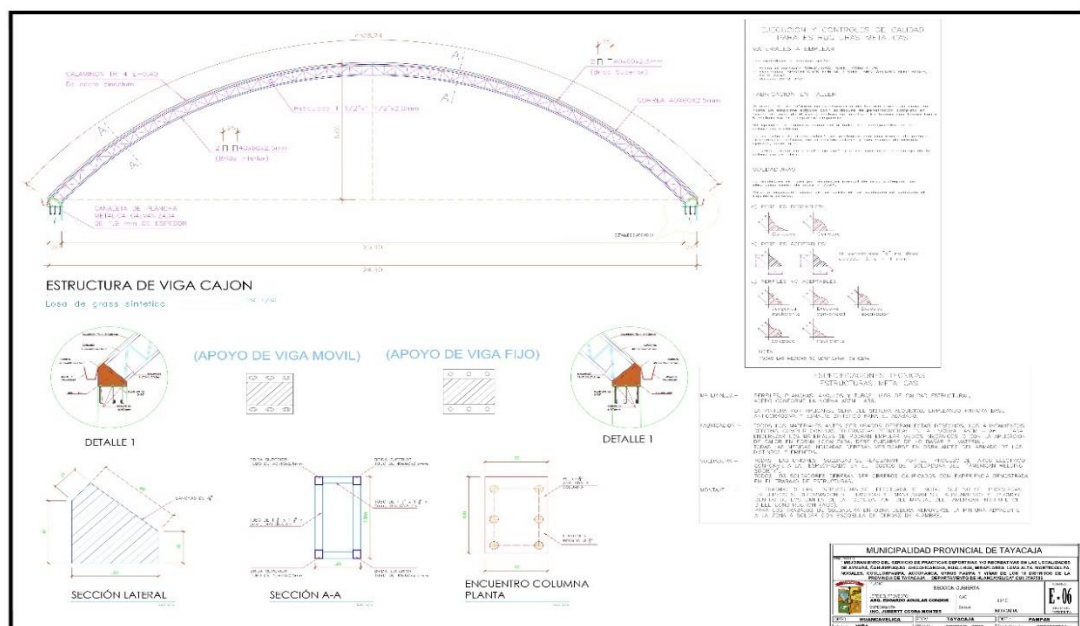
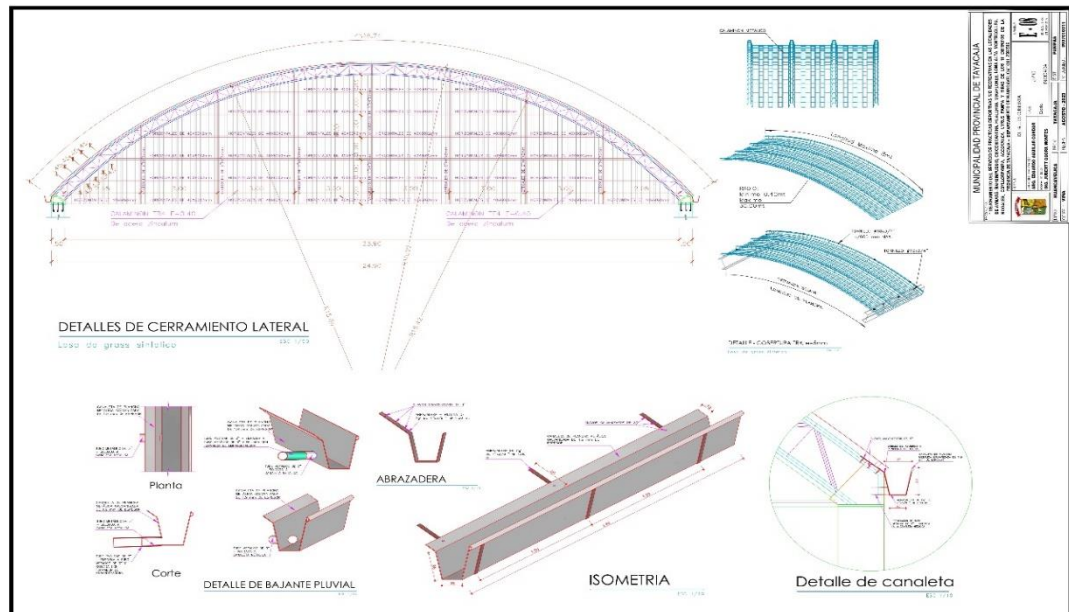



MUNICIPALIDAD PROVINCIAL DE TAYACAJA

Licitación Pública N° 004-2024-CS/MPT - Primera Convocatoria

BASES INTEGRADAS

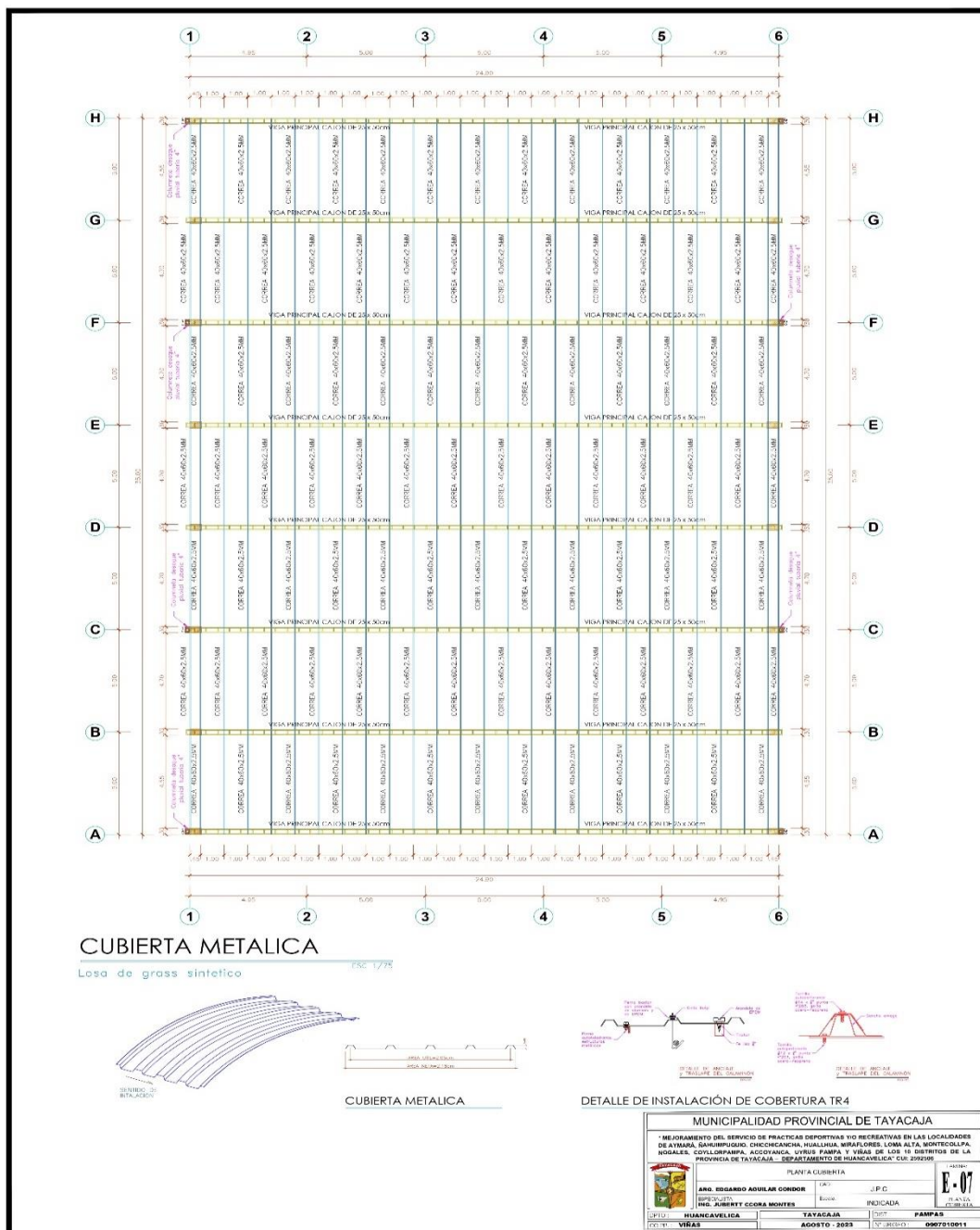

METAS FINANCIERAS

PRESUPUESTO DE OBRA SEGÚN EL EXPEDIENTE TECNICO:

CUADRO N° 03. PRESUPUESTO PRESUPUESTO

MEJORAMIENTO DEL SERVICIO DE PRACTICA DEPORTIVA Y/O RECREATIVA EN LAS LOCALIDADES DE AYMARÁ, ÑAHUIMPUQUIO, CHICCHICANCHA, HUALLHUA, MIRAFLORES, LOMA ALTA, MONTECOLPA, NOGALES, COYLLORPAMPA, ACCOYANCA, UYRUS PAMPA Y VIÑAS DE LOS 10 DISTRITOS DE LA PROVINCIA DE TAYACAJA – DEPARTAMENTO DE HUANCAMELICA"

Fecha : AGOSTO 2023
Lugar : VIÑAS
Distrito : PAMPAS
Provincia : TAYACAJA
Departamento : HUANCAMELICA

ITEM	DESCRIPCION	MONTO
001	OBRAS PROVICIONALES, TRABAJOS PRELIMINARES, SEGURIDAD Y SALUD	24,284.04
002	INFRAESTRUCTURA DE COLISEO	474,034.32
003	SERVICIO HIGIENICO	31,865.83
004	MITIGACIÓN E IMPACTO AMBIENTAL	1,140.74
005	FLETE TERRESTRE	12,200.00
COSTO DIRECTO		543,524.93
	GASTOS GENERALES (7%)	38,046.75
	UTILIDAD (5%)	27,176.25
SUB TOTAL		608,747.93
	IGV (18%)	109,574.63
PRESUPUESTO DE OBRA		718,322.56

2.6. ACCOYANCA

METAS FÍSICAS

El expediente técnico de obra presenta las metas físicas de Infraestructura de obra, del Equipamiento Básico y del plan de contingencia descritas a continuación:

Cuadro N° 02. Metas Físicas

ITEM	DESCRIPCION	UND	CANT
01	Campo deportivo con grass sintético	UND	1
02	Tribuna	UND	1
03	Cerco perimétrico con malla metálica	UND	1
04	Servicios higiénicos, Varones y Mujeres	UND	1
05	Cobertura de Techo parabólico	UND	1

CAMPO DEPORTIVO CON GRASS SINTÉTICO

Para la construcción de un campo de grass sintético, de 810.14m², no requiere realizar corte de terreno debido a que el área se encuentra completamente explanado.

Una vez concluido con el corte y perfilado de terreno, se continua con la eliminación de material excedente y así mismo se da inicio con la excavación de las zapatas y excavación de la zanja para los cimientos corridos. se continua con los trabajos de estructura, así mismo con los trabajos de arquitectura, instalaciones eléctricas y instalaciones sanitarias.

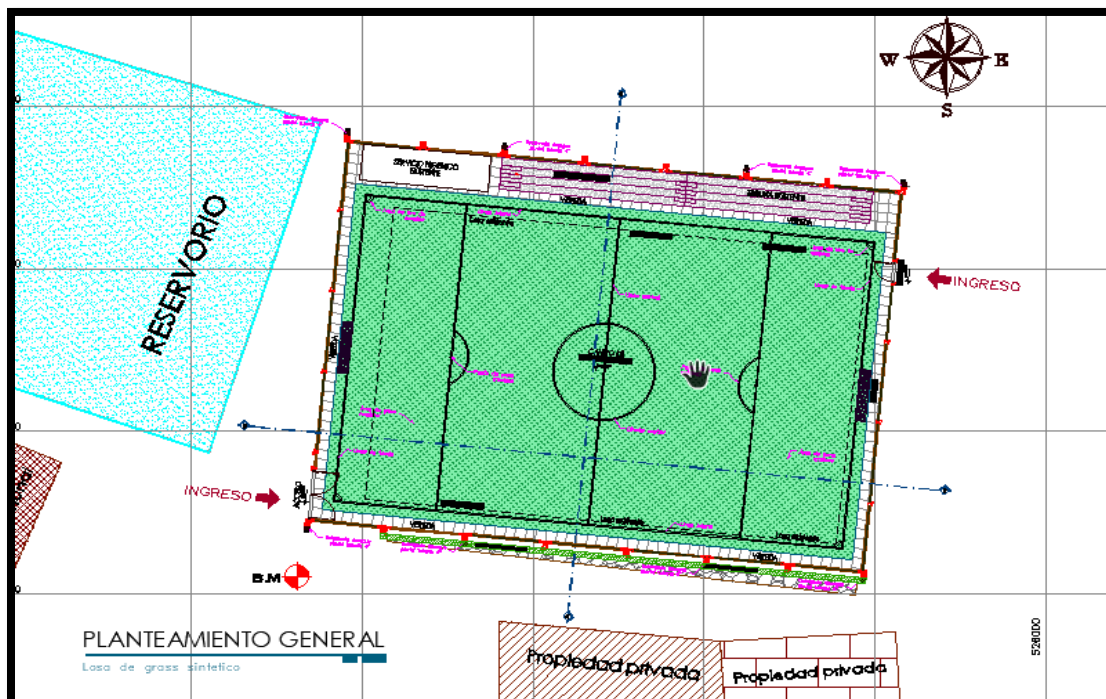

TRIBUNA:

Para la tribuna, se cimentará con cimiento corrido con concreto ciclópeo 1:10 + 30% P.G y el sobrecimiento será con concreto $F'c=210$ kg/cm. Con un espesor de 0.15m, con una altura de sobrecimiento 1.60m, con una longitud de 20m, en la que se construirá como máximo de 03 graderías con las mismas especificaciones mencionados.

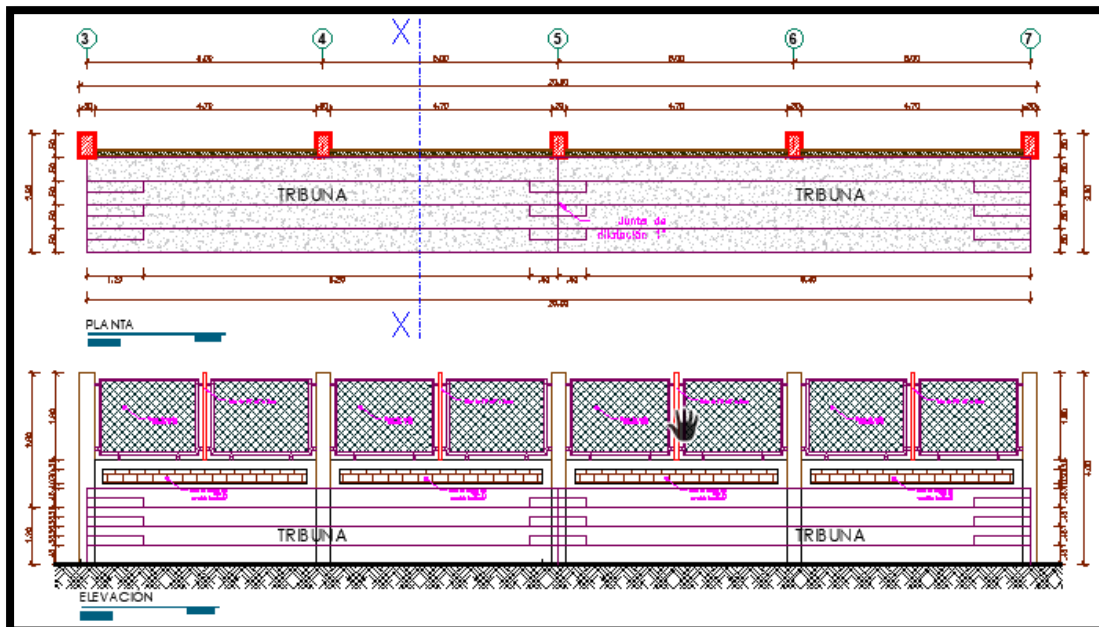

CERCO PERIMÉTRICO CON MALLA METÁLICA:

En la construcción del cerco perimétrico metálico está constituido por 4 tipos de cimientos:

- ✓ Cimiento corrido de concreto Ciclópeo 1:10 + 30 % P.G.
- ✓ Sobrecimiento armado Concreto $F'c=175$ kg/cm².
- ✓ Muro de ladrillo

Sobre la viga de confinamiento se instalará el cerco metálico el cual comprende los parantes serán con tuberías tubo FG° Ø3" x 2mm con una altura de 2.00 m en forma vertical, los marcos y soportes estarán con tubos FG Ø2" de forma horizontal, malla trenzada, alambre galvanizado N° 10 con cocada 2"x2" y Angulo de 2x2x3/16". finalmente, se le cubrirá con pintura anticorrosiva color claro.

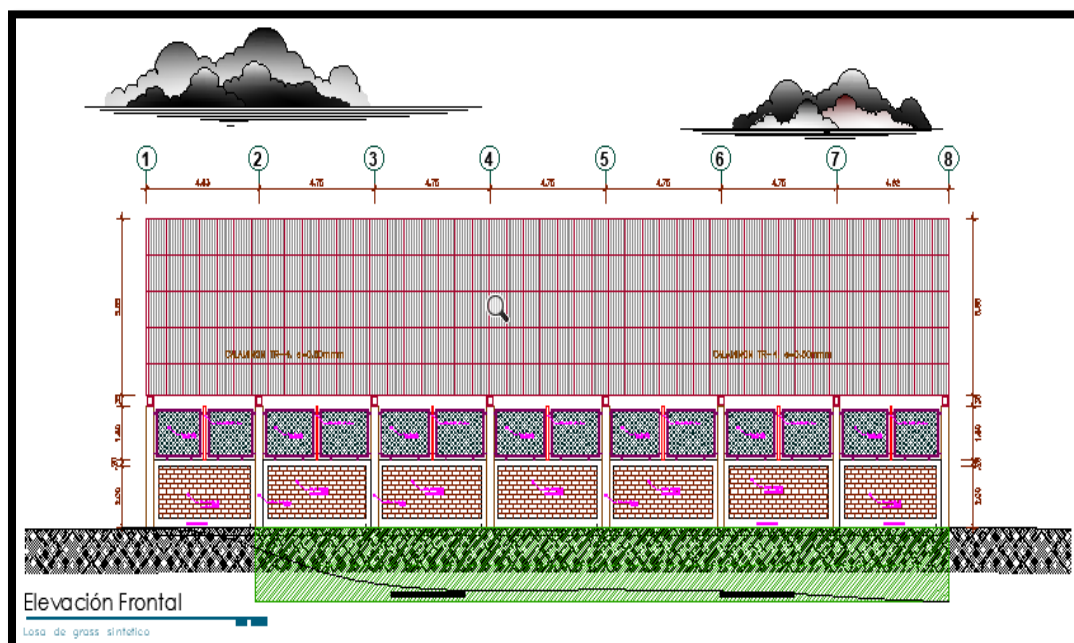

BASES INTEGRADAS

 SERVICIOS HIGIÉNICOS Y VESTIDORES:

La cimentación será de cimientto corrido de concreto 1:10 + 30 % P.G., el sobrecimiento será de $F'c=175 \text{ kg/cm}^2$, las Columnas serán de $F'c=210 \text{ Kg/cm}^2$ para el soporte de vigas de Amarre también de $F'c=210 \text{ Kg/cm}^2$, además presentará muros confinados, finalmente se colocará un techado de loza aligerada, el acabado será tarrajado y pintado

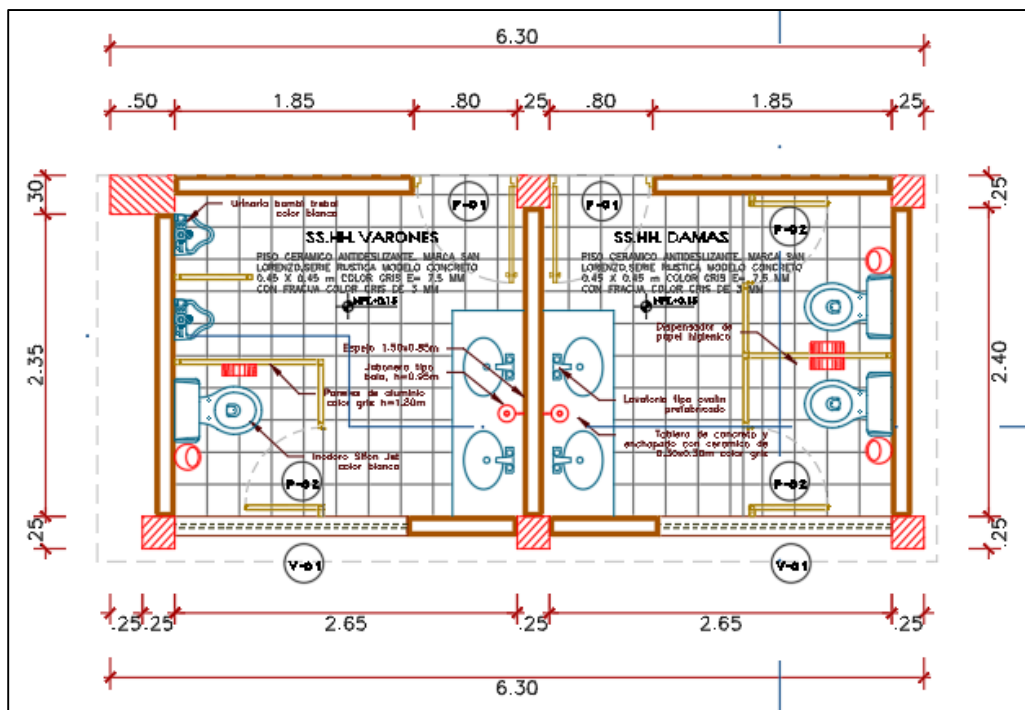

COBERTURA DE TECHO PARABOLICA

Incluyen los trabajos relativos a la hechura y montaje de, vigas principales, arriostre de vigueta, correa metálica de vigueta, cobertura calaminon y de cualquier obra metálica. El Contratista deberá ejecutar el trabajo con materiales nuevos sin uso. Los planos y normas estarán de acuerdo con esta especificación y las mejores reglas del buen arte y la tecnología. Los materiales deberán cumplir con las normas correspondientes, la verificación se realizará mediante certificado de calidad del fabricante o ensayos.

VIGA PRINCIPAL TIPO 0.25 X 0.50 M

BRIDA INFERIOR Y SUPERIOR DE 40x 60x2.5mm EN VIGA METALICA

Esta partida comprende los trabajos de fabricación, transporte y montaje de las vigas principales.

La brida será construida como lo detallan los planos, siendo la armadura longitudinal de tubo de $\square 40 \times 60 \times 2.5\text{mm}$ y las diagonales serán de tubo de $\square 40 \times 60 \times 2.5\text{mm}$. Los empalmes son de soldadura supercito en las zonas donde los planos lo indican. La brida se anclará a las columnas de concreto a través de plancha 5/16", las cuales se unirán con neoprene de 1/4" y con pernos de $\varnothing 5/8"$, estas uniones serán soldadas a seis fierros lisos de $\varnothing 1/2"$ que se encuentran anclados en la columna de concreto (ver detalles en planos).

Las piezas a soldar se colocarán tan próximas una a otra como sea posible y nunca quedar separadas una distancia mayor de 4 mm, el espaciado y separación de los cordones de soldadura, será tal que evite distorsión en los miembros y minimice las tensiones de temperatura. La soldadura deberá quedar libre de escoria.

TUBO CUADRADO DE 1 1/2"X1 1/2"X 2.0MM PARA VIGA METALICA

Las vigas serán construidas como lo detallan los planos, siendo la armadura longitudinal de tubo de $\varnothing 40 \times 60 \times 2.5\text{mm}$ y las diagonales serán de tubo de Hierro liso de $\varnothing 1\frac{1}{2}"$ n.

Los empalmes son de soldadura supercito en las zonas donde los planos lo indican. La brida se anclará a las columnas de concreto a través de plancha de 5/16", las cuales se unirán con neoprene de 1/4" y con pernos de Ø5/8", estas uniones serán



MUNICIPALIDAD PROVINCIAL DE TAYACAJA

Licitación Pública N° 004-2024-CS/MPT - Primera Convocatoria.

BASES INTEGRADAS

soldadas a seis fierros lisos de $\varnothing \frac{1}{2}$ " que se encuentran anclados en la columna de concreto (ver detalles en planos).

Los miembros terminados tendrán una alineación correcta y deben quedar libres de distorsión, torceduras, dobleces, juntas abiertas y otras irregularidades o defectos.

Las piezas a soldar se colocarán tan próximas una a otra como sea posible y nunca quedar separadas una distancia mayor de 4 mm, el espaciamiento y separación de los cordones de soldadura, será tal que evite distorsión en los miembros y minimice las tensiones de temperatura. La soldadura deberá quedar libre de escoria.

CORREA METALICA DE 40X60X2MM

Las correas serán rectangulares de tubos lisos con armadura longitudinal de tubos 40x60x2.5mm. En general se respetarán las dimensiones y detalles indicados en el plano de proyecto.

Las correas deberán anclarse firmemente a la viga principal, al arriostre de viguetas, según los planos de detalle o indicaciones del Supervisor de Obra. Las correas serán los indicados en los planos, respetándose aquellas escuadrías indicadas en los planos de detalle y serán unidos con el espaciamiento especificado o de acuerdo a las instrucciones del Supervisor de Obra. La soldadura a utilizarse será del tipo y calibre adecuado a los elementos a soldarse y señalados en los planos.

COBERTURA DE TECHO CON CALAMINON TR – 4 E=0.35

Las coberturas, o calaminas TR4, son una gama de paneles metálicos que se utilizan tanto para cerramientos como también para techos. Estos paneles cuentan con 4 trapecios. Estas coberturas tienen como característica principal, una alta resistencia estructural dado que los trapecios hacen que puedan soportar mas peso y necesite menos apoyos intermedios.

Las calaminas TR4 deberán anclarse firmemente a la viga principal, al arriostre de viguetas, según los planos de detalle o indicaciones del Supervisor de Obra, respetándose aquellas escuadrías indicadas en los planos de detalle y serán unidos con el espaciamiento especificado o de acuerdo a las instrucciones del Supervisor de Obra.

COBERTURA DE TIMPANO CON CALAMINON TR – 4 E=0.35

Es el panel estructural con alma de acero recubierto con aluminio y zinc para su protección contra la corrosión.

Las calaminas TR4 deberán anclarse firmemente a la viga principal, al arriostre de viguetas, según los planos de detalle o indicaciones del Supervisor de Obra, respetándose aquellas escuadrías indicadas en los planos de detalle y serán unidos con el espaciamiento especificado o de acuerdo a las instrucciones del Supervisor de Obra.

CORREAS METALICAS EN TIMPANO DE 40 x 60 x 2MM

Las correas serán rectangulares de tubos lisos con armadura longitudinal de tubos 40x60x2mm. En general se respetarán las dimensiones y detalles indicados en el plano de proyecto.

Las correas deberán anclarse firmemente a la viga principal, al arriostre de viguetas, según los planos de detalle o indicaciones del Supervisor de Obra. Las correas serán los indicados en los planos, respetándose aquellas escuadrías indicadas en los planos de detalle y serán unidos con el espaciamiento especificado o de acuerdo a las instrucciones del Supervisor de Obra. La soldadura a utilizarse será del tipo y calibre adecuado a los elementos a soldarse y señalados en los planos.

ACOPLE METALICO LATERAL COLUMNA CONCRETO - VIGA TIJERAL

Sera de perfiles metálicos, con dimensiones y características especificadas en los planos respectivos.

Se utilizará acero con $f_y=2,500 \text{ kg/cm}^2$. El armado de los tijerales se hará utilizando soldadura, todas las uniones y empalmes deberán ser soldados al ras y trabados en tal forma que la unión sea invisible.

La calidad de los materiales deberá ser de fábrica, garantiza la durabilidad, construcción y buena presentación de esta, por lo que deberá ser previamente aprobada por la supervisión.

Toda la ejecución deberá ceñirse estrictamente a lo que indican los planos.

El trazo y las medidas deberán ser previamente comprobadas una vez concluida la ejecución de los trabajos.

Para la instalación previamente se preverá dejar los arranques de fierro anclados a la estructura, en el caso de las columnas de CºAº.

El proceso constructivo se iniciará cuidando el espaciamiento de apoyos y vigas de acuerdo a planos de detalles y preparados para la instalación de estos.

La soldadura deberá desarrollar la capacidad en tracción de cada elemento concurrente, para este tipo de acero se usará electrodos celulosos E-60, según AWS – A.5.1, con un $f_y=4,200$ kg/cm.

IZAJE Y MONTAJE DE VIGAS METALICAS

Las vigas serán construidas como lo detallan los planos, siendo la armadura longitudinal de tubo de $\varnothing 4"$ x8mm y las diagonales serán de tubo de $\varnothing 3"$ x8mm.

Los empalmes son de soldadura supercito en las zonas donde los planos lo indican.

Las vigas se anclarán a las columnas de concreto a través de plancha de espesor de $12"x25"x1/4"$, las cuales se unirán con neoprene de $1/4"$ y con pernos de $\varnothing 5/8"$, estas uniones serán soldadas a seis fierros lisos de $\varnothing 1/2"$ que se encuentran anclados en la columna de concreto (ver detalles en planos).

Los miembros terminados tendrán una alineación correcta y deben quedar libres de distorsión, torceduras, dobleces, juntas abiertas y otras irregularidades o defectos.

Las piezas a soldar se colocarán tan próximas una a otra como sea posible y nunca quedar separadas una distancia mayor de 4 mm, el espaciamiento y separación de los cordones de soldadura, será tal que evite distorsión en los miembros y minimice las tensiones de temperatura. La soldadura deberá quedar libre de escoria.

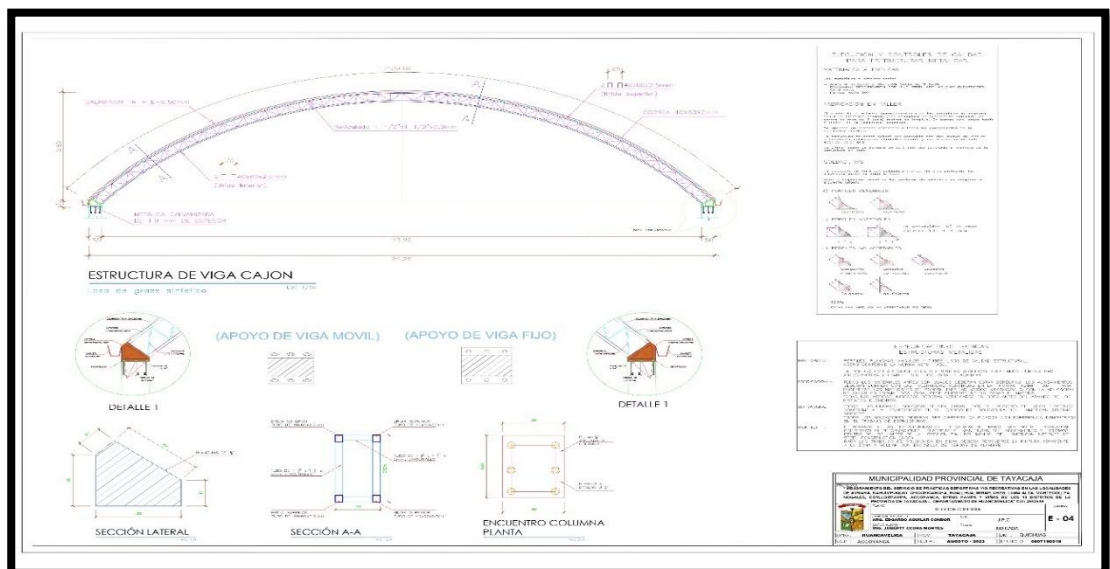
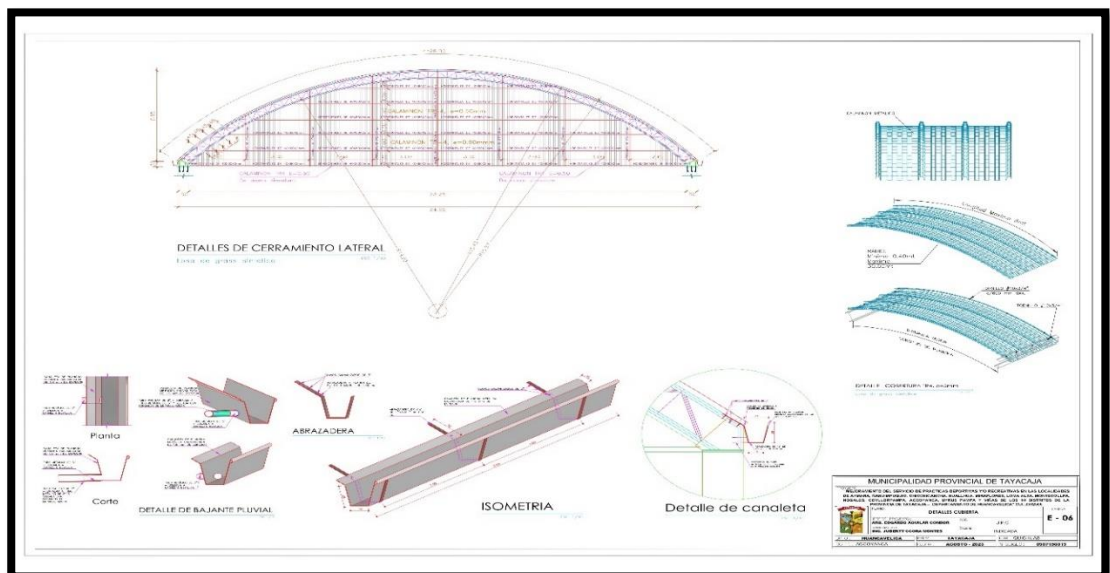



MUNICIPALIDAD PROVINCIAL DE TAYACAJA

Licitación Pública N° 004-2024-CS/MPT - Primera Convocatoria

BASES INTEGRADAS

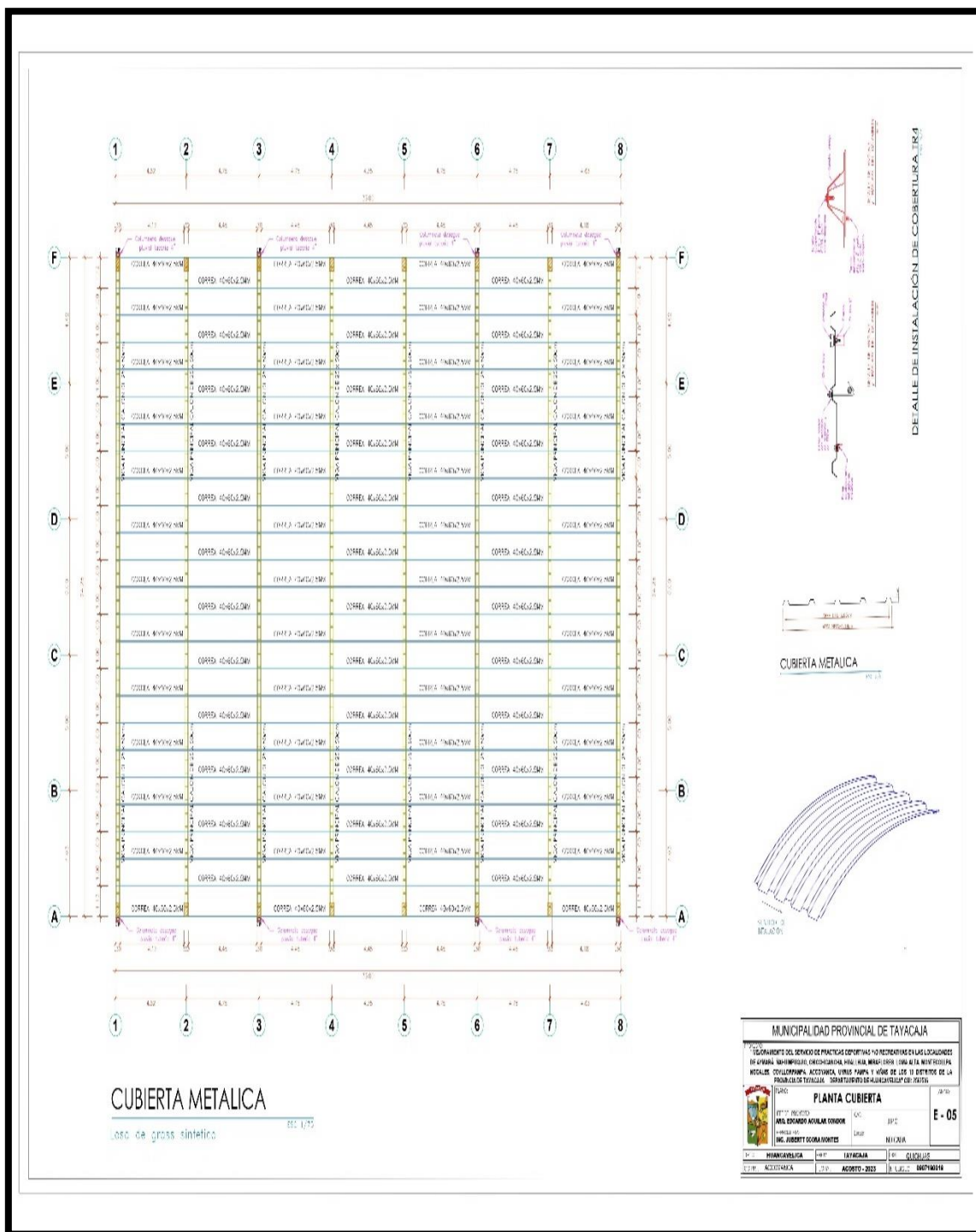

METAS FINANCIERAS PRESUPUESTO DE OBRA SEGÚN EL EXPEDIENTE TECNICO:

CUADRO N° 03. PRESUPUESTO PRESUPUESTO

MEJORAMIENTO DEL SERVICIO DE PRACTICA DEPORTIVA Y/O RECREATIVA EN LAS LOCALIDADES DE AYMARÁ, ÑAHUIMPUQUIO, CHICCHICANCHA, HUALLHUA, MIRAFLORES, LOMA ALTA, MONTECOLPA, NOGALES, COYLLORPAMPA, ACCOYANCA, UYRUS PAMPA Y VIÑAS DE LOS 10 DISTRITOS DE LA PROVINCIA DE TAYACAJA – DEPARTAMENTO DE HUANCAMELICA"

Fecha : AGOSTO 2023
Lugar : ACCOYANCA
Distrito : QUICHUAS
Provincia : TAYACAJA
Departamento : HUANCAMELICA



MUNICIPALIDAD PROVINCIAL DE TAYACAJA

Licitación Pública N° 004-2024-CS/MPT - Primera Convocatoria.

BASES INTEGRADAS

ITEM	DESCRIPCION	MONTO
001	OBRAS PROVICIONALES, TRABAJOS PRELIMINARES, SEGURIDAD Y SALUD	27,536.11
002	INFRAESTRUCTURA DE COLISEO	434,863.43
003	SERVICIO HIGIENICO	434,863.43
004	MITIGACIÓN E IMPACTO AMBIENTAL	2,116.18
005	FLETE TERRESTRE	20,500.00
COSTO DIRECTO		490,215.72
	GASTOS GENERALES (7%)	34,315.10
	UTILIDAD (5%)	24,510.79
SUB TOTAL		549,041.61
	IGV (18%)	98,827.49
PRESUPUESTO DE OBRA		647,869.10

III. CONSIDERACIONES ESPECÍFICAS.

3.1. Sobre la disponibilidad física del terreno.

LA ENTIDAD adoptará las medidas necesarias para asegurar la disponibilidad oportuna del terreno, a efecto de no generar mayores gastos por demoras en la entrega, bajo responsabilidad, de acuerdo al numeral 41.2 del artículo 41° del Reglamento de la Ley de Contrataciones del Estado. Cabe indicar que en los Anexos del expediente técnico se adjuntan las actas de compromiso de libre disponibilidad del terreno para el desarrollo del proyecto.

3.2. Sobre la certificación de inventario de restos arqueológicos - CIRA (de ser el caso).

LA ENTIDAD al respecto de acuerdo al numeral 146.2 del artículo 146° del Reglamento de la Ley de Contrataciones del Estado, es responsable de la obtención de las licencias, autorizaciones, permisos, servidumbre y similares para la ejecución y consultoría de obras, salvo que en los documentos del procedimiento de selección se estipule que la tramitación de éstas se encuentra a cargo de EL CONTRATISTA.

Además de ello, EL CONTRATISTA, debe ejecutar el PLAN DE MONITOREO ARQUEOLOGICO, desde el inicio de la ejecución de la obra, teniendo en consideración el presupuesto establecido en el Costo Directo, bajo responsabilidad.

3.3. Sobre el impacto ambiental.

LA ENTIDAD al respecto de acuerdo al numeral 146.2 del artículo 146° del Reglamento de la Ley de Contrataciones del Estado, LA ENTIDAD es responsable de la obtención de las licencias, autorizaciones, permisos, servidumbre y similares para la ejecución y consultoría de obras, salvo que en los documentos del procedimiento de selección se estipule que la tramitación de éstas se encuentra a cargo de EL CONTRATISTA.

Además de ello, EL CONTRATISTA, debe ejecutar la partida de MITIGACION DEL IMPACTO AMBIENTAL, desde el inicio de la ejecución de la obra, teniendo en consideración el presupuesto establecido en el Costo Directo, bajo responsabilidad.

3.4. Revisión del expediente técnico.

En estricto cumplimiento del Artículo 177° del Reglamento de la Ley de Contrataciones del Estado, sobre la Revisión del expediente técnico de obra "Dentro de los treinta (30) días calendario del inicio del plazo de ejecución de obra, para el caso de obras cuyo plazo sea mayor a ciento veinte (120) días, EL CONTRATISTA presenta al supervisor o inspector de obra, un informe técnico de revisión del expediente técnico de obra, que incluya entre otros, las posibles prestaciones adicionales, riesgos del proyecto y otros aspectos que sean materia de consulta. El Supervisor o Inspector dentro del plazo de diez (10) días calendario para obras con plazo mayor a ciento veinte (120) días, eleva el informe técnico



MUNICIPALIDAD PROVINCIAL DE TAYACAJA

Licitación Pública N° 004-2024-CS/MPT - Primera Convocatoria.

BASES INTEGRADAS

de revisión del expediente técnico de obra a LA ENTIDAD, con copia al contratista, adjuntando su evaluación, pronunciamiento y verificaciones propias realizadas como supervisión o inspección”.

Lo referido hace mención al INFORME COMPATIBILIDAD, de acuerdo al contenido establecido por el área usuaria, la misma que debe ser presentado por EL CONTRATISTA a la SUPERVISIÓN en un plazo máximo de siete (07) días calendario, computados desde el inicio del plazo de ejecución y LA SUPERVISIÓN a la ENTIDAD en un plazo máximo de cinco (05) días calendario, computados desde el inicio del plazo de ejecución.

3.5. Obligaciones del Contratista.

1. Errores o contradicciones.

EL CONTRATISTA debe hacer notar a LA ENTIDAD cualquier error o contradicción en los documentos, poniéndolo de inmediato en conocimiento de LA SUPERVISIÓN.

2. Obras provisionales.

EL CONTRATISTA deberá acondicionar ambientes temporales que permitan, tanto a EL CONTRATISTA y a LA SUPERVISIÓN, el normal desarrollo de sus actividades, debiendo incluir oficinas, almacenes de equipos y materiales, los mismos que deberán quedar habilitados y equipados de acuerdo a la programación de la obra fechado desde el inicio efectivo del plazo de ejecución. Estos ambientes ofrecerán adecuadas condiciones de estabilidad, aislamiento, ventilación e iluminación y deberán estar provistos de adecuadas instalaciones eléctricas, sanitarias y comunicaciones de ser necesarias.

Asimismo, EL CONTRATISTA instalará las facilidades en función de la magnitud de la obra a realizar, debiendo reunir en cualquier caso las siguientes condiciones:

- a) El almacenaje de los materiales excepto los no perecederos se realizará bajo parte cubierta, exigiéndose cerramientos laterales que tengan ventilación natural mediante aberturas practicables. La obra dispondrá de servicios sanitarios adecuados a la cantidad de personal obrero empleado.
- b) Los depósitos o almacenes, talleres, casilla de vigilancia, vestuarios para el personal, servicios higiénicos, etc., cumplirán con las condiciones de higiene imprescindible para su uso, a criterio de EL SUPERVISOR.

Estas prescripciones no son excluyentes de otras previsiones que pudiera adoptar EL CONTRATISTA para el más eficaz desarrollo de las actividades relacionadas a la ejecución de la obra, pero, en cualquier caso, deberá mantener informado a LA SUPERVISIÓN de las modificaciones que sobre el particular llevará a cabo, debiendo merecer su visto bueno.

EL CONTRATISTA será responsable de la vigilancia general de la obra en forma continua, para prevenir sustracciones o deterioros de los materiales, enseres, estructuras y otros bienes propios o ajenos; en caso de pérdida correrá con los gastos que demande su sustitución.

EL CONTRATISTA deberá colocar cercos, protecciones, barreras, letreros, señales y luces de peligro y tomar las demás precauciones necesarias en todas las maquinarias y partes del campamento donde puedan producirse accidentes.

3. Cuaderno de obra digital.

La Entidad habilita un cuaderno de obra digital en cada contrato de ejecución de obra registrado y publicado en el SEACE.

El inspector de obra, supervisor de obra y residente de obra están obligados a registrar en el cuaderno de obra digital, toda la información que corresponda anotar en el cuaderno de obra, según lo previsto en la Ley, el Reglamento, así como lo dispuesto en la Directiva N° 009-2020-OSCE/CD.

El registro de la información en el cuaderno de obra digital debe ser efectuado únicamente por perfiles de usuarios autorizados (inspector de obra, supervisor de obra y residente de obra) de conformidad con la Ley, el Reglamento y la presente Directiva, así como en los términos y condiciones de uso y los documentos de orientación sobre



MUNICIPALIDAD PROVINCIAL DE TAYACAJA

Licitación Pública N° 004-2024-CS/MPT - Primera Convocatoria.

BASES INTEGRADAS

las funcionalidades de esta herramienta informática que establezca el OSCE. La aceptación de los términos y condiciones de uso del cuaderno de obra digital es obligatoria para el acceso e interacción con este y supone su estricto cumplimiento.

Excepcionalmente, la Entidad, de manera previa a la convocatoria del procedimiento de selección de la contratación de una obra, puede solicitar autorización para usar un cuaderno de obra físico, cuando en el lugar donde se ejecuta la obra no haya acceso a internet. Para dicho efecto, la entidad debe presentar la respectiva solicitud, por cada contrato de obra, a través del formato previsto en el Anexo N° 1 de la Directiva y esperar el pronunciamiento del OSCE.

4. Programa de trabajo.

Dentro de los siete (07) días calendario computados desde el inicio efectivo de la obra, EL CONTRATISTA deberá presentar para consideración de LA SUPERVISIÓN, el Calendario de Obra Valorizado Contratado y el Calendario detallado de Adquisición de Equipos y Materiales ajustado al plazo de ejecución de obra desde la iniciación efectiva y terminación del plazo de ejecución de la obra, en el que se muestre el orden en que se ha de proceder a la ejecución de los diferentes trabajos. Estos programas de trabajos deberán ser elaborados utilizando el Método del Camino Crítico (CPM) o El diagrama de barras de GANTT. Al actualizar su programa de trabajo y/o cronograma, EL CONTRATISTA deberá tomar en cuenta las restricciones originadas por caso fortuito o de fuerza mayor.

EL CONTRATISTA estará obligado a presentar la reprogramación de sus trabajos toda vez que le sea aprobada una prórroga justificada del plazo de ejecución de la obra o cuando LA SUPERVISIÓN lo requiera como consecuencia del atraso en el cumplimiento del cronograma vigente, conforme a los plazos establecidos vigentes, estando el nuevo programa de trabajos sujeto a la revisión y aprobación de LA SUPERVISIÓN.

La presentación del programa de trabajos y su aprobación por el responsable de LA SUPERVISIÓN de Obra, no eximirán a EL CONTRATISTA de ninguna de las obligaciones y responsabilidades emergentes del Contrato.

5. Tareas en horas extraordinarias.

Cuando por distintas circunstancias sea necesario efectuar tareas fuera de la jornada normal de trabajo o en días feriados EL CONTRATISTA deberá solicitar autorización a LA SUPERVISIÓN con cuarenta y ocho (48) horas de anticipación a la iniciación de las mismas, tiempo del cual dispondrá LA SUPERVISIÓN lo necesario para su control.

En los casos en que estas situaciones sean imprevistas o que exista peligro, EL CONTRATISTA podrá realizar las tareas imprescindibles en horas extraordinarias, pero deberá comunicarlo a LA SUPERVISIÓN inmediatamente antes de su iniciación.

En cada caso LA SUPERVISIÓN procederá a dejar constancia en el Cuaderno de Obra de la situación y de su autorización o denegación según corresponda, para la ejecución de las horas extraordinarias.

6. Limpieza general y retiro de obras provisionales.

Cuando la obra se haya terminado, todas las instalaciones provisionales, depósitos y ambientes construidos deberán ser removidos y/o restablecidos a su forma original para adquirir un aspecto limpio, debiendo EL CONTRATISTA efectuar dichos trabajos con cargo a sus gastos generales.

7. Responsabilidad por pérdida de materiales o herramientas.

LA ENTIDAD no asume ninguna responsabilidad por pérdida de materiales o herramientas de EL CONTRATISTA dentro y fuera de la obra.



8. Calidad especificada.

Teniendo en cuenta la importancia del Proyecto, es obligación de EL CONTRATISTA alcanzar la calidad especificada de la obra terminada, tanto de los materiales y equipos como de la ejecución de las partidas e instalaciones.

A tal efecto LA SUPERVISIÓN, establecerá los sistemas de control de ejecución y demás actividades de control de calidad.

LA SUPERVISIÓN tendrá el derecho, cada vez que lo juzgue necesario, a realizar las pruebas o ensayos de los materiales, estructuras o equipos, previstos o no en las Especificaciones Técnicas. La ejecución de tales pruebas o ensayos no releva a EL CONTRATISTA de ninguna de sus obligaciones estipuladas en el Contrato de Ejecución de Obra. En el caso que los materiales y equipos probados no cumplan con las Especificaciones Técnicas, el costo de las pruebas correrá a cargo de EL CONTRATISTA. Los resultados de cualquier prueba, ensayo y/o análisis realizados serán comunicados por escrito a EL CONTRATISTA, tan pronto como sea posible, a fin de que tome las medidas correctivas, de ser el caso.

Toda obra ejecutada bajo el Contrato, podrá ser rechazada por LA SUPERVISIÓN debido a su inconformidad o defectos, en cualquier etapa de construcción.

9. Seguros aplicables.

La ejecución de la obra, implica realizar todas las actividades propias de la ejecución desde el inicio hasta la aprobación de la liquidación técnica y financiera, es responsabilidad de EL CONTRATISTA, contar con todos los seguros necesarios para resguardar la integridad de los recursos que intervienen, así como también de los terceros eventualmente.

Cumplir cabalmente tener vigente todas las pólizas de seguro, consideradas en los gastos generales del ETO.

10. Prohibiciones.

El CONTRATISTA está prohibido hacer entrega a terceras personas de los planos y documentos, o copias de los mismos, sin autorización escrita por parte de LA SUPERVISIÓN, de darse el caso dichos documentos de autorización deberán entregarse una copia a LA ENTIDAD.

11. Cumplimiento de normas y leyes.

- a) El CONTRATISTA debe conocer y cumplir estrictamente todas las leyes, reglamentos y ordenanzas que, en cualquier forma, estén relacionadas con la ejecución de los trabajos. Los daños y/o problemas causados por infracciones a este punto corren por cuenta de EL CONTRATISTA y deberán ser reparados por éste sin derecho a pago alguno.
- b) En caso de existir divergencias entre las Bases Integradas y dichas leyes, normas o reglamentos, es obligación de El CONTRATISTA poner en conocimiento de LA SUPERVISIÓN esta situación previa a la realización de los trabajos a fin de que éste determine la acción a seguir.
- c) El CONTRATISTA tendrá a su cargo la confección de toda la documentación que fuera necesaria y su tramitación respectiva ante los entes que pudieran tener jurisdicción sobre el sitio de obra.
- d) El CONTRATISTA está obligado a hacer notar a LA ENTIDAD, por escrito e inmediatamente, cuando se haya dado una orden que va contra las medidas de seguridad. Caso contrario, toda la responsabilidad recaerá sobre El CONTRATISTA.
- e) Ningún trabajo adicional se comenzará sin autorización escrita de LA ENTIDAD, caso contrario no será reconocido para fines de pago y será de responsabilidad de EL CONTRATISTA.



MUNICIPALIDAD PROVINCIAL DE TAYACAJA

Licitación Pública N° 004-2024-CS/MPT - Primera Convocatoria.

BASES INTEGRADAS

12. Conservación del medio ambiente.

- a) El CONTRATISTA tiene la obligación de velar por la conservación del Medio Ambiente, para lo cual deberá cumplir con todas las provisiones necesarias.
- b) El CONTRATISTA deberá identificar y utilizar a su costo, depósitos temporales para colocar los residuos de materiales que por efecto de la obra se genere, evitando en lo posible el impacto negativo con el medio ambiente.
- c) El CONTRATISTA deberá asumir la responsabilidad por las infracciones que pudiera cometer, contra la legislación relacionada con la preservación del medio ambiente.

13. Personal propuesto.

- a) EL CONTRATISTA tiene la responsabilidad de ejecutar su prestación con el plantel profesional acreditado para la firma de contrato, de ser el caso, excepcionalmente y de manera justificada EL CONTRATISTA puede solicitar a LA ENTIDAD le autorice la sustitución del profesional propuesto, en cuyo caso el reemplazante debe reunir experiencia y calificaciones profesionales iguales o superiores a las del profesional consignadas en las Bases Integradas; teniendo LA ENTIDAD la potestad de aceptar o rechazar dicho cambio de considerarlo que no cumple con las condiciones señalada, la sustitución se realizará de acuerdo a lo establecido por el artículo 190° del Reglamento de Ley de Contrataciones del Estado.
- b) EL CONTRATISTA empleará obligatoriamente a los Profesionales propuestos para la Dirección Técnica de la Obra, guiados por el Residente de Obra, salvo que el responsable de la Supervisión de Obra solicite su remoción.
- c) EL CONTRATISTA tiene la obligación de reemplazar el personal no competente o no satisfactorio, de acuerdo a las órdenes de LA SUPERVISIÓN.
- d) EL CONTRATISTA tiene la obligación de proponer el personal clave para la ejecución de la obra, solo a profesionales que para el inicio efectivo sus funciones se encuentren debidamente colegiados y habilitados, por sus respectivos colegios profesionales.

14. Seguridad y Salud en el Trabajo.

EL CONTRATISTA se compromete a cumplir y observar lo establecido en la Ley de Seguridad y Salud en el Trabajo (aprobado mediante Ley N° 29783) y en su Reglamento (aprobado mediante Decreto Supremo N° 005-2012-TR); durante la ejecución de las prestaciones de servicios a su cargo; obligándose a implementar, dotar, proveer y/o suministrar a cada uno de sus trabajadores los implementos de seguridad que corresponda de acuerdo al grado y/o nivel de riesgo que pueda evidenciarse en el desarrollo de las actividades propias de la presente contratación.

El Contratista debe cumplir íntegramente con La Ley de Seguridad y Salud en el Trabajo vigente, con el personal que está laborando en los diferentes frentes de trabajo; y realizar todas las actividades señaladas en el Plan de Seguridad y Salud en el Trabajo, considerado en el ETO.

En este sentido deberá dotar a su personal, de los equipos y herramientas pertinentes para la realización de todos los trabajos, quedando terminantemente prohibido la realización de trabajos en circuitos energizados para ello se deberá el Contratista contará con implementos de seguridad según NG – 050. En el caso que el postor sea un consorcio, la “elaboración, implementación y administración del plan de seguridad y salud en el trabajo” deberán ser declarados como obligaciones que corresponden a cada uno de los integrantes del consorcio, el mismo que deberá estar establecido en el ANEXO N° 5 de las presentes bases, a fin de que ningún integrante del consorcio se libere de las responsabilidades.

El incidente o accidente resultante de la inobservancia de esta obligación, correrá únicamente por cuenta del Contratista.



MUNICIPALIDAD PROVINCIAL DE TAYACAJA

Licitación Pública N° 004-2024-CS/MPT - Primera Convocatoria

BASES INTEGRADAS

El Contratista está obligado a hacer notar a la ENTIDAD, por escrito e inmediatamente, cuando se haya dado una orden que va contra las medidas de seguridad, a fin de tomar conocimiento, lo cual no lo exime de asumir la responsabilidad exclusiva por cualquier resultado dañoso.

15. Informe de valorización.

- Las valorizaciones de avance de obra tienen carácter de pagos a cuenta.
- Las valorizaciones serán presentadas mensualmente en un (01) original y dos (02) copias, acompañadas según el caso por los cómputos métricos resultantes de las mediciones de los trabajos ejecutados hasta la fecha y verificados por LA SUPERVISIÓN, en concordancia con los requisitos exigidos por LA ENTIDAD.
- EL CONTRATISTA del día 28 al 30 o 31 de cada mes a valorizar debe elaborar y presentar a LA SUPERVISIÓN, la valorización de obra, de acuerdo a los contenidos indicados numeral 16 de este capítulo.
- El plazo máximo de LA SUPERVISIÓN de Obra para emitir la conformidad de las valorizaciones y su remisión a LA ENTIDAD para periodos mensuales es de cinco (05) días calendario, contados a partir del primer día hábil del mes siguiente al de la valorización respectiva, y será cancelada por LA ENTIDAD en la fecha no posterior al último día hábil de dicho mes.
- Luego de la Recepción de las Obras, EL CONTRATISTA presentará la Valorización de Liquidación Final, la cual será sometida a la aceptación u observaciones de LA SUPERVISIÓN en forma escrita.

En concordancia con el artículo 194° del Reglamento de la Ley de Contrataciones del Estado.

16. Contenido mínimo del informe de valorización de obra.

I DOCUMENTOS ADMINISTRATIVOS:		
1	CARATULA, Entidad, Periodo, Foto Actual, Nombre de Obra, Código Proyecto, Monto, Nombre Residente Supervisor.	
2	INDICE	
3	CUADRO RESUMEN DEL PAGO AL CONTRATISTA	
4	FACTURA CORRESPONDIENTE AL MONTO Y MES DE VALORIZACIÓN	
5	CÓDIGO DE CUENTA INTERBANCARIA (CCI) Y CUENTA DE DETRACCIONES	
6	COPIA DE CONTRATO y COPIA DE CONTRATO DE CONSORCIO, en caso de corresponder	
7	EJECUTOR DE OBRAS - RNP	
8	PRESENTACIÓN DE DECLARACIÓN DE RENTA DE 3RA CATEGORIA Y CONSTANCIA DE PAGO DE IGV CORRESPONDIENTE AL MES ANTERIOR DE VALORIZACIÓN	
9	COPIA DEL DNI DEL REPRESENTANTE LEGAL (solo en caso que LA ENTIDAD no tenga acceso a la Plataforma de Interoperabilidad del Estado – PIDE)	
10	GARANTIA DE FIEL CUMPLIMIENTO (Copia de Carta Fianza Vigente)	
11	CONTROL DE GARANTIA DE FIEL CUMPLIMIENTO.	
12	CORREO ELECTRÓNICO, NÚMERO DE CELULAR (con acceso a WhatsApp, de uso constante y permanente, en caso cambian estos datos del Anexo N° 1 de su propuesta, debe comunicar por escrito a la Entidad)	
II DOCUMENTOS TECNICOS:		
1	FICHA DE IDENTIFICACION TECNICA DE LA OBRA	
2	INFORME DEL RESIDENTE DE OBRA, CON PARTIDAS DE AVANCE DE OBRA Y PORCENTAJES DE ADELANTO O ATRAZO	
3	RESUMEN DE VALORIZACIONES TRAMITADAS	
4	RESUMEN DE VALORIZACION MENSUAL	
5	VALORIZACION MENSUAL DE AVANCE DE OBRA	
6	COPIA DEL ACTA DE ENTREGA DE TERRENO (incluir en el primer informe por única vez)	
7	COPIA DE ACTA DE INICIO DE OBRA (primera valorización)	
8	COPIA DE ACTA DE CULMINACIÓN DE OBRA (última valorización)	
9	ACTA DE SUSPENSIÓN O PARALIZACIÓN (en caso de ocurrir)	



MUNICIPALIDAD PROVINCIAL DE TAYACAJA

Licitación Pública N° 004-2024-CS/MPT - Primera Convocatoria.

BASES INTEGRADAS

10	CUADRO DE REAJUSTES DE PRECIOS
11	COPIA DE FORMULA POLINOMICA DEL EXPEDIENTE APROBADO o REFORMULADO
12	INDICES UNIFICADOS DEL DIARIO EL PERUANO
13	DOCUMENTO DE CONTROL DE METRADOS EJECUTADOS ASIGNADOS AL PERIODO DE VALORIZACIÓN Y MATERIAL GRÁFICO QUE PERMITA SU VERIFICACIÓN (croquis y planos.)
14	COPIA DEL CALENDARIO APROBADO DE AVANCE DE OBRA VALORIZADO (Programado)
15	CALENDARIO VALORIZADO DEL MES CORRESPONDIENTE A LOS TRABAJOS EJECUTADOS
16	CALENDARIO Y GRÁFICO DE AVANCE DE OBRA PROGRAMADA VS OBRA EJECUTADA
17	CONTROL DE AVANCE DE OBRA (Grafico Curva "S"), detallando el avance acumulado de la obra.
18	CÁLCULO DE PENALIDADES POR MORA Y OTRAS PENALIDADES (en caso de ocurrir).
19	COPIA O REPORTE DIGITAL DEL CUADERNO DE OBRA
20	COPIA DE CERTIFICADOS DE CONTROLES DE CALIDAD (ensayos y/o pruebas, diseño de mezcla)
21	FOTOGRAFÍAS DE PARTIDAS EJECUTADAS CON PRESENCIA DEL RESIDENTE (mínimo 12 vistas)
22	INFORME DE SEGURIDAD Y SALUD EN OBRA CON FOTOGRAFÍAS (elaborado y firmado por el especialista correspondiente)
23	INFORME DE MITIGACION E IMPACTO AMBIENTAL (elaborado y firmado por el especialista correspondiente)
24	INFORME DE LOS DEMÁS ESPECIALISTAS (requeridos en los gastos generales).
25	CONSTANCIA DE PERMANENCIA DEL RESIDENTE (emitido por la autoridad local)
26	COPIA DE LOS PAGOS DE OBLIGACIONES DEL CONTRATISTA
	26.1 TODAS LAS POLIZAS DE SEGUROS CONSIDERADOS EN LOS GASTOS GENERALES.
	26.2 DECLARACIÓN DE PAGO DE PLANILLAS EN EL SISTEMA PLAME
	26.3 APORTACIONES ESSALUD, ONP O AFP (correspondiente al mes anterior valorizado)
	26.4 SENCICO (constancia de no adeudo correspondiente al mes)
	26.5 CONAFOVICER (del periodo anterior valorizado)
IV	DOCUMENTOS COMPLEMENTARIOS:
01	COPIA DE DESIGNACIÓN DEL RESIDENTE
02	COPIA DEL CONTRATO DEL RESIDENTE DE OBRA CON EL CONTRATISTA
03	ORIGINAL DEL CERTIFICADO DE HABILIDAD DEL RESIDENTE Y DE TODO LOS ESPECIALISTAS (de acuerdo a la participación establecida en los gastos generales del ETO.
04	CALENDARIO DE PARTICIPACIÓN DE PROFESIONALES, consignados en los gastos generales (personal clave, personal administrativo, de apoyo, etc.) de la ejecución, según y de los diferentes planes (COVID-19, etc.), según cronograma y de acuerdo a las partidas y metas del ETO.
05	COPIA DE LOS CARGOS DE LOS INFORMES ANTERIORES (a partir de la segunda valorización)
06	INFORMACIÓN EN DIGITAL EN FORMATO EDITABLE DE VALORIZACION EN GENERAL

17. Pago de Valorizaciones.

LA ENTIDAD evaluará la valorización de obra, dentro de un plazo de diez (10) días calendario de recepcionado el informe de valorización, en caso de cumplir con el sustento técnico, se emitirá la conformidad de pago, en su defecto de existir observaciones serán remitidas a LA SUPERVISIÓN quien, en coordinación con EL CONTRATISTA, deberán subsanar dentro de los dos (02) días calendario, y presentarlo ante LA ENTIDAD, quien, dentro de cinco (05) días hábiles, deberá emitir la conformidad de pago, en caso de persistir alguna observación serán sujetas a penalidades.

El pago por la ejecución de la obra, será según el porcentaje de avance físico de ejecución de obra, la cual será valorizada en forma mensual, hasta la culminación de



MUNICIPALIDAD PROVINCIAL DE TAYACAJA

Licitación Pública N° 004-2024-CS/MPT - Primera Convocatoria

BASES INTEGRADAS

la misma, la Sub Gerencia de Ejecución de Obras Publicas con el visto bueno de la ENTIDAD a través de LA SUPERVISIÓN, verificará dicha valorización y emitirá la conformidad de pago, y derivará todo lo actuado a la Gerencia de Municipalidad.

18. De la recepción de la obra.

La recepción de la obra se realizará de conformidad con el artículo 208° del Reglamento de la Ley de Contrataciones del Estado.

EL CONTRATISTA proporcionará al Comité de Recepción un juego completo de los planos de replanteo para facilitar la verificación de la culminación de la obra, sin perjuicio de su obligación de presentarlo nuevamente en la liquidación de la obra.

El Comité de Recepción no recepcionará la obra sin verificar el funcionamiento satisfactorio de todos sistemas que conforman la obra.

En caso de existir la obligatoriedad que se produzca la recepción parcial no exime a EL CONTRATISTA del cumplimiento del plazo de ejecución; en caso contrario, se le aplican las penalidades correspondientes.

19. La Liquidación Final de Obra.

La liquidación Final debe estar respaldada por:

- a) Evidencia de que los trabajos comprendidos en el Contrato están libres de todo reclamo legal, deudas y prebendas.
- b) Cantidades de Obra ejecutada de acuerdo a la Valorización Final.
- c) Costo Total de la Obra ejecutada, incluyendo todos los trabajos realizados.
- d) Monto total percibido por EL CONTRATISTA hasta la Valorización anterior.
- e) Deducciones en favor de EL CONTRATISTA por incumplimiento de plazo y otros conceptos, si los hubiera.
- f) Saldo a favor o en contra de EL CONTRATISTA.
- g) Certificados, cartas de garantía, protocolos de pruebas y control de calidad originales.
- h) Planos post construcción.
- i) Panel fotográfico y/o video, post ejecución.

Al concluir la obra y en un plazo de treinta (30) días después de la recepción de la obra, EL CONTRATISTA, deberá entregar a LA SUPERVISIÓN en original y una (01) copia el Expediente Técnico Final, conformado por Memoria Descriptiva, Especificaciones Técnicas, Inventario Físico y Valorizado, Cálculos Justificativos y Planos.

De no presentar la Liquidación en los plazos señalados y en conformidad al artículo 209° del Reglamento de la Ley de Contrataciones del Estado, LA ENTIDAD ordena a LA SUPERVISIÓN, la elaboración de la liquidación debidamente sustentada en el plazo previsto en el numeral 209.1, siendo los gastos a cargo de EL CONTRATISTA. LA ENTIDAD notifica la liquidación a EL CONTRATISTA para que éste se pronuncie dentro de los quince (15) días siguientes.

Obligaciones de LA ENTIDAD.

1. Entrega del terreno. LA ENTIDAD comunicará dentro de los quince (15) días calendario siguiente a la firma del contrato, el día que tendrá lugar la Entrega del Terreno de la obra, solo en caso excepcionales también procederá con la entrega de terrenos en forma parcial.
2. Designación del responsable de LA SUPERVISIÓN.
3. Entrega de la copia del ETO vigente (después de consultas observaciones).
4. Realizar las inspecciones a obra las veces que crea conveniente.
5. Pago de las valorizaciones, y otros.
6. Pronunciarse sobre cualquier situación dentro de los previstos en la Ley y el Reglamento de Contrataciones.
7. Designar el Comité de Recepción de Obra.

3.6. Medidas de control.

1. Áreas que supervisan:

LA SUPERVISIÓN, estará a cargo del SUPERVISOR DE LA OBRA y de la Sub Gerencia de Ejecución de Obras Publicas de LA ENTIDAD, a través de un Ingeniero,



MUNICIPALIDAD PROVINCIAL DE TAYACAJA

Licitación Pública N° 004-2024-CS/MPT - Primera Convocatoria.

BASES INTEGRADAS

colegiado y habilitado, mediante persona jurídica o natural, quien hará el seguimiento, control, coordinación y revisión de los avances. Podrá ser funcionario o servidor de LA ENTIDAD expresamente designado por esta o especialmente contratado para dicho fin. EL CONTRATISTA estará sujeto a la verificación de la participación del personal profesional y técnico y del equipamiento propuesto en los documentos para la firma de contrato, durante la ejecución de la obra. El incumplimiento de los plazos establecidos será evaluado de acuerdo al contrato firmado con EL CONTRATISTA.

2. Áreas que coordinarán con EL CONTRATISTA:

La Oficina de Abastecimiento, y otras dependencias de la Oficina General de Administración y Finanzas y Gerencia Municipal de LA ENTIDAD.

3.7. Orden de prelación de los documentos complementarios.

En caso de discrepancia entre partes, de acuerdo al sistema de contratación se cumplirá lo establecido en el artículo 35° del Reglamento de la Ley de Contrataciones del Estado.

3.8. Solución de controversias durante la ejecución contractual

De acuerdo con los artículos 223°, 243°, 244°, 245° y 251° del Reglamento de la Ley de Contrataciones del Estado, las controversias que surjan entre las partes durante la ejecución del contrato se resuelven mediante conciliación o arbitraje, según el acuerdo de las partes.

Cualquiera de las partes tiene derecho a iniciar el arbitraje a fin de resolver dichas controversias dentro del plazo de caducidad previsto en la Ley de Contrataciones del Estado y su Reglamento.

Facultativamente, cualquiera de las partes tiene el derecho a solicitar una conciliación dentro del plazo de caducidad correspondiente, según lo señalado en el artículo 224° del Reglamento de la Ley de Contrataciones del Estado, sin perjuicio de recurrir al arbitraje, en caso no se llegue a un acuerdo entre ambas partes o se llegue a un acuerdo parcial. Las controversias sobre nulidad del contrato solo pueden ser sometidas a arbitraje.

El Laudo arbitral emitido es inapelable, definitivo y obligatorio para las partes desde el momento de su notificación, según lo previsto en el numeral 45.21 del artículo 45° de la Ley de Contrataciones del Estado.

3.9. Garantías.

La garantía de fiel cumplimiento será por una suma equivalente al 10% del monto del contrato original y tendrá vigencia hasta el consentimiento de la Liquidación Final, en conformidad con el Artículo 149° de Reglamento de la Ley de Contrataciones aprobada mediante Decreto Supremo N° 344-2018-EF. O acogerse al reglamento del Decreto Legislativo N°1553.

Cuando habiéndose practicado la liquidación final y exista una controversia sobre el saldo a favor de LA ENTIDAD menor al monto de la garantía de fiel cumplimiento, esta se devuelve, siempre que EL CONTRATISTA entregue una garantía por una suma equivalente al monto que LA ENTIDAD determinó en su liquidación. La última garantía se mantiene vigente hasta el consentimiento de la liquidación final.

3.10. Penalidades por mora.

Si EL CONTRATISTA incurre en retraso injustificado en la ejecución de las prestaciones objeto del contrato, LA ENTIDAD le aplica automáticamente una penalidad por mora por cada día de atraso, de acuerdo a la siguiente fórmula:

$$\text{Penalidad Diaria} = \frac{0.10 \times \text{monto vigente}}{F \times \text{plazo vigente en días}}$$

Donde:

F = 0.15.

Tanto el monto como el plazo se refieren, según corresponda, al contrato o ítem que debió ejecutarse. Se considera justificado el retraso, cuando EL CONTRATISTA acredite, de modo objetivamente sustentado, que el mayor tiempo transcurrido no le resulta imputable. De acuerdo con el numeral 162.5., del artículo 162° del Reglamento de la Ley de Contrataciones del Estado, el retraso se justifica a través de la solicitud de ampliación de plazo debidamente aprobado. Adicionalmente, se considera justificado el retraso y en consecuencia no se aplica penalidad, cuando el contratista acredite, de modo objetivamente sustentado, que el mayor tiempo transcurrido no le resulta imputable. En



MUNICIPALIDAD PROVINCIAL DE TAYACAJA

Licitación Pública N° 004-2024-CS/MPT - Primera Convocatoria

BASES INTEGRADAS

ese último caso, la calificación del retraso como justificado por parte de LA ENTIDAD no da lugar al pago de gastos generales ni costos directos de ningún tipo.

3.11. Confidencialidad.

Se mantendrá la confidencialidad y reserva absoluta en el manejo de la información o la que tenga acceso y que se encuentre relacionada con la prestación del contrato quedando prohibido revelar dicha información a terceros.

3.12. Propiedad intelectual.

LA ENTIDAD tendrá todos los derechos de propiedad intelectual, incluidos sin limitación, las patentes, los derechos de autor, nombres comerciales y marcas registradas respecto a los productos, documentos y otros materiales que guarden relación directa con la ejecución de la obra o que se hubiera creado o producido como consecuencia o en curso de la producción de la misma.

3.13. Responsabilidad por vicios ocultos.

De acuerdo a lo dispuesto en el artículo, queda claramente establecido que el hecho de haber recepcionado la obra, haber emitido la conformidad respectiva o haber consentido la liquidación de la obra, no enerva su derecho a reclamar posteriormente por defectos o vicios ocultos, conforme a lo dispuesto en el artículo 40° de la Ley de Contrataciones del Estado y el artículo 173° del Reglamento de la Ley de Contrataciones del Estado.

Se establece el plazo de responsabilidad para EL CONTRATISTA de siete (07) años. En razón a que EL CONTRATISTA es el responsable absoluto de la ejecución de la obra, deberá garantizar la calidad de ésta y responder por el trabajo realizado, por lo que, en caso de ser requerido para cualquier aclaración o corrección, no podrá negar su concurrencia. En caso de no concurrir al requerimiento indicado, se hará conocer su negativa primeramente a la Oficina de Asesoría Jurídica y finalmente al Tribunal de Contrataciones del Estado, a los efectos legales consiguientes, en razón de que el servicio prestado es un acto administrativo por el cual es responsable ante el Estado. Asimismo, se debe cumplir lo dispuesto en los numerales 2 y 3 del artículo 1774° del Código Civil.

LA ENTIDAD tendrá un plazo de hasta pasados treinta (30) días desde la expiración del periodo de responsabilidad por defectos o vicios ocultos para reclamar por el respectivo defecto o vicio oculto. En caso se detecte un defecto o vicio oculto a criterio de LA ENTIDAD, EL CONTRATISTA tendrá la carga de la prueba en caso que considere que no se trata de un defecto o vicio oculto o que el mismo no le es imputable. La responsabilidad de EL CONTRATISTA comprende la reparación de los respectivos defectos o vicios ocultos o la compensación a LA ENTIDAD por los costos de reparación que sean necesarios. En el caso que el postor sea un consorcio, la "RESPONSABILIDAD POR VICIOS OCULTOS" deberán ser declarados como obligaciones que corresponden a cada uno de los integrantes del consorcio, según el ANEXO N° 5 de las presentes bases, a fin de que ningún integrante del consorcio se libere de las responsabilidades después de la conformidad de obra otorgada por la entidad.

3.14. Reajustes.

Las valorizaciones que se efectúen a precios originales del contrato y sus ampliaciones son ajustadas multiplicándolas por el respectivo coeficiente de reajuste "K" que se obtenga de aplicar la fórmula o fórmulas polinómicas previstas en el expediente técnico de obra, los índices Unificados de Precios de la Construcción que publica el Instituto Nacional de Estadística e Informática - INEI, correspondiente al mes en que debe ser pagada la valorización. Una vez publicados los índices correspondientes al mes en que debió efectuarse el pago, se realizan las regularizaciones necesarias.

3.15. Resolución de contrato.

Para la resolución del contrato de obra debe aplicarse el Artículo 36° de la Ley de Contrataciones del Estado y los Artículos 165°, 166° y 207° del Reglamento aprobado mediante Decreto Supremo N° 344-2018-EF.

3.16. Enfoque de Gestión de Riesgos.

La planificación de la Gestión de Riesgos en la ejecución de la obra estar enmarcada en lo dispuesto en cumplimiento con lo dispuesto con la Directiva N° 012-2017-OSCE/CD, aprobado mediante Resolución N° 014-2017OSCE/CD, emitido el 09 de mayo de 2017.



MUNICIPALIDAD PROVINCIAL DE TAYACAJA

Licitación Pública N° 004-2024-CS/MPT - Primera Convocatoria.

BASES INTEGRADAS

3.17. De las otras penalidades.

- ✓ De acuerdo con el artículo 163° del Reglamento, se pueden establecer otras penalidades, distintas al retraso o mora, las cuales deben ser objetivas, razonables, congruentes y proporcionales con el objeto de la contratación.
- ✓ Según lo previsto en los artículos 190° y 191° del Reglamento, adicionalmente a la penalidad por mora se aplicarán las siguientes penalidades.

N°	SUPUESTOS DE APLICACIÓN DE PENALIDAD	FORMA DE CALCULO %	PROCEDIMIENTO
1	Cuando el personal acreditado permanece menos de sesenta (60) días calendario o del íntegro del plazo de ejecución, si este es menor a los sesenta (60) días calendario, de conformidad con las disposiciones establecidas en el numeral 190.2 del artículo 190 del Reglamento.	(0.5 UIT) por cada día de ausencia del personal en la obra en el plazo previsto.	Según informe del supervisor ²⁰
2	En caso el contratista incumpla con su obligación de ejecutar la prestación con el personal acreditado o debidamente sustituido.	(0.5 UIT) por cada día de ausencia del personal en obra.	Según informe del supervisor ²¹
3	Si el contratista o su personal, no permite el acceso al cuaderno de obra al supervisor, impidiéndose anotar las ocurrencias	Cinco por mil (5/1000) del monto de la valorización del periodo por cada día de dicho impedimento.	Según informe del inspector o supervisor o ACOP o funcionario de la entidad según corresponda
4	No presentar a la SUPERVISIÓN el Informe de revisión del ETO, de acuerdo al Artículo 177 del Reglamento de la LCE.	(0.5 UIT) por cada día de incumplimiento.	Según informe del supervisor o ACOP o funcionario de la ENTIDAD, según corresponda.
5	Presentar a la SUPERVISIÓN el Informe de revisión del ETO, de acuerdo al Artículo 177 del Reglamento de la LCE, sin incluir las (i) posibles prestaciones de adicionales, (ii) riesgos del proyecto, (iii) otros aspectos que sean materia de consulta al proyectista, sin realizar el (iv) replanteo correspondiente con evidencias fotográficas.	(0.5 UIT) por cada ocurrencia.	Según informe del supervisor o ACOP o funcionario de la ENTIDAD, según corresponda.
6	Cuando el CONTRATISTA no coloque el cartel de obra en el mismo del inicio de obra, según las medidas establecidos en el ETO y diseño por la ENTIDAD, será sujeta a la penalidad. Asimismo, si incumple la obligación de mantener el cartel de obra en óptimas condiciones durante la ejecución de la obra hasta la recepción de Obra, también se efectuará la penalidad.	(0.3 UIT) por cada ocurrencia.	Según informe del supervisor o ACOP o funcionario de la ENTIDAD, según corresponda.

²⁰ La presente penalidad puede ser aplicada inclusive, según el informe del Inspector o ACOP o funcionario de la ENTIDAD.

²¹ La presente penalidad puede ser aplicada inclusive, según el informe del Inspector o ACOP o funcionario de la ENTIDAD.



MUNICIPALIDAD PROVINCIAL DE TAYACAJA

Licitación Pública N° 004-2024-CS/MPT - Primera Convocatoria.

BASES INTEGRADAS

7	No presentar a la ENTIDAD dentro de 48 horas, computados desde el mismo día del inicio efectivo de la ejecución de la obra, el Calendario de Participación de Profesionales consignados en los gastos generales (personal clave, personal administrativo, de apoyo, etc.) de la ejecución de la obra, y de los diferentes planes (COVID-19, etc.), según cronograma de la ejecución, de acuerdo a las partidas y metas del ETO.	(0.5 UIT) por cada día de incumplimiento.	Según informe del supervisor o ACOP o funcionario de la ENTIDAD, según corresponda.
8	Cuando EL CONTRATISTA no cumpla con entregar el calendario valorizado adecuado a la fecha de inicio del plazo de ejecución de obra. El plazo de entrega será de 07 días calendario y se contabilizará a partir del cumplimiento de las exigencias indicadas en el artículo 176° del Reglamento de la Ley de Contrataciones del Estado. La multa será por cada día de retraso en la presentación.	(0.5 UIT) por cada día de incumplimiento.	Según informe del supervisor o ACOP o funcionario de la ENTIDAD, según corresponda.
9	Inasistencias injustificadas, del personal acreditado o debidamente sustituido, de acuerdo al Calendario de Participación de Profesionales. En caso se detecte la inasistencia se notificará a la SUPERVISIÓN otorgándole un plazo de 24 horas para justificar la misma, vencido el plazo sin que ésta falta haya sido justificada y sustentada, se aplicará la penalidad señalada. En caso que dicha inasistencia injustificada supere los cinco (05) días calendario en forma consecutiva, la entidad podrá resolver el contrato.	(0.3 UIT) por cada día de inasistencia, de cada profesional.	Según informe del supervisor o ACOP o funcionario de la ENTIDAD, según corresponda.
10	Cuando incumpla con presentar a la ENTIDAD, el original del certificado habilitación vigente del plantel profesional clave y a otros que corresponda.	(0.3 UIT) por cada ocurrencia.	Según informe del supervisor o ACOP o funcionario de la ENTIDAD, según corresponda.
11	Por presentar a la SUPERVISIÓN el informe de valorización, con documentos adulterados, incompletos, erróneos e incongruente, sin respetar la estructura del contenido solicitado, en el requerimiento de la ejecución de la obra.	(0.3 UIT) por cada observación.	Según informe del supervisor o ACOP o funcionario de la ENTIDAD, según corresponda.
12	No registrar o registrar con errores o incompleto la información de acuerdo a lo establecido en el literal B. Usuarios que acceden y registran en el cuaderno de obra digital - 1. Residente de Obra, y no respetar lo establecido el numeral 7.4.4 Cada asiento contiene los siguientes campos de la DIRECTIVA N° 009-2020-OSCE/CD, y no grabar en el día de la ocurrencia, el cuaderno de obra físico o digital.	(0.3 UIT) por ocurrencia	Según informe del supervisor o ACOP o funcionario de la ENTIDAD, según corresponda.
13	No presentar a la ENTIDAD con visado del SUPERVISOR dentro de 48 horas, computados desde el mismo día del inicio efectivo de la ejecución de la obra, todos los planes considerados en el ETO. No actualizarlos y/o adecuarlos dentro de 48 horas, posteriores a la publicación de cambios de las normativas vinculantes por lo entes rectores.	(0.3 UIT) por cada día de incumplimiento	Según informe del supervisor o ACOP o funcionario de la ENTIDAD, según corresponda.



MUNICIPALIDAD PROVINCIAL DE TAYACAJA

Licitación Pública N° 004-2024-CS/MPT - Primera Convocatoria.

BASES INTEGRADAS

14	Deficiencia o incumplimiento en la implementación de los EPP para todo el personal de la ejecución de obra incluido los de los planes presentados o actualizados.	(0.2 UIT) por cada ocurrencia.	Según informe del supervisor o ACOP o funcionario de la ENTIDAD, según corresponda.
15	No comunicar a la SUPERVISIÓN en el día, sobre eventos críticos ocurridos en la obra (accidentes, enfermedades, manifestaciones, inconvenientes sociales, etc.)	(0.3 UIT) por cada evento ocurrido	Según informe del supervisor o ACOP o funcionario de la ENTIDAD, según corresponda.
16	No cumplir el Calendario de Participación de Profesionales de la ejecución de obra.	(0.3 UIT) Por ocurrencia.	Según informe del supervisor o ACOP o funcionario de la ENTIDAD, según corresponda.
17	No usar los materiales y equipos, acreditados para la firma de contrato o reemplazados con la aprobación de la SUPERVISIÓN, que cumplan con las especificaciones técnicas y de acuerdo al cronograma de adquisición de insumos, del ETO.	(0.3 UIT) por ocurrencia	Según informe del supervisor o ACOP o funcionario de la ENTIDAD, según corresponda.
18	Por no cancelar los derechos y beneficios sociales a los trabajadores contratados y demás impuestos de ley en el mes correspondiente a la ejecución de obra.	(0.3 UIT) por ocurrencia	Según informe del Supervisor o ACOP o funcionario de la ENTIDAD, según corresponda, que compruebe el incumplimiento de pago
19	Por no cumplir con los pagos de sus proveedores locales de bienes y servicios, en el mes correspondiente a la ejecución de obra.	(0.3 UIT) por ocurrencia	Según informe del supervisor o ACOP o funcionario de la ENTIDAD, según corresponda, que compruebe el incumplimiento de pago
20	Por no ejecutar la obra de acuerdo a los planos y especificaciones técnicas.	(1.0 UIT) por ocurrencia	Según informe del supervisor o ACOP o funcionario de la ENTIDAD, según corresponda.
21	De no presentar a la SUPERVISIÓN, las constancias de los SCTR y SALUD de todo el personal que trabaja en obra, conjuntamente con el expediente de la valorización mensual, se le aplicará la penalidad que se señala.	(0.5 UIT) por cada ocurrencia	Según informe del supervisor o ACOP o funcionario de la ENTIDAD, según corresponda.
22	No reporta a la ENTIDAD los accidentes de trabajo de acuerdo a lo estipulado en la Ley N° 29783 – Ley de Seguridad y Salud en el Trabajo o sobre eventos críticos ocurridos en la obra (accidentes, enfermedades, manifestaciones, inconvenientes sociales, etc.), que afecte la Ruta Crítica de Ejecución de Obra.	(0.5 UIT) por cada ocurrencia.	Según informe del supervisor o ACOP o funcionario de la ENTIDAD, según corresponda.



MUNICIPALIDAD PROVINCIAL DE TAYACAJA

Licitación Pública N° 004-2024-CS/MPT - Primera Convocatoria

BASES INTEGRADAS

23	Por presentar a la SUPERVISIÓN el Informe de Valorización con cuantificación que conlleve a una sobrevalorización, subvalorización o metrados no ejecutados, las mismas que no están sujetas a la inaplicabilidad de penalidades, pero si están obligadas a subsanar.	(1.0 UIT) por cada Informe de Valorización.	Según informe del supervisor o ACOP o funcionario de la ENTIDAD, según corresponda.
24	El Servicio del Residente, es de forma permanente y directa de acuerdo al Artículo 179° del Reglamento de la Ley de Contrataciones del Estado. En caso de incumplimiento será causal de aplicación de la penalidad por cada día de inasistencia en la obra.	(0.5 de UIT) por cada día de ausencia del personal en obra.	Según informe del supervisor o ACOP o funcionario de la ENTIDAD, que corrobore presencialmente la inasistencia en visitas programadas o inopinadas
25	Por no presentar a la SUPERVISIÓN la reprogramación de sus trabajos cuando esta lo requiera como consecuencia del atraso en el cumplimiento del cronograma vigente, dentro del plazo de 48 horas.	(0.8 de UIT) por cada día de incumplimiento	Según informe del supervisor o ACOP o funcionario de la ENTIDAD.
26	Por no implementar medidas de seguridad en obra y protección del medio ambiente, y otros de acuerdo a los planes establecidos en el expediente técnico.	(0.3 de UIT) por cada día de incumplimiento	Según informe del supervisor o ACOP o funcionario de la ENTIDAD, según corresponda, que compruebe el incumplimiento
27	Cuando EL CONTRATISTA no cumpla con presentar las valorizaciones a la SUPERVISIÓN dentro de los establecidos en numeral 2.6. Obligaciones del Contratista, específicamente en el punto 17. La multa será por cada día de retraso en la presentación.	(1.0 de UIT) por cada día de incumplimiento.	Según informe del supervisor o ACOP o funcionario de la ENTIDAD, según corresponda.
28	Por realizar el residente la anotación de la culminación en el cuaderno de obra y solicitar la recepción de la misma, sin que esta haya culminado en su totalidad (solo por no afectar en plazo vigente de ejecución)	(0.03 del monto del contrato vigente de la ejecución) por único evento.	Según informe del supervisor o ACOP o funcionario de la ENTIDAD, según corresponda.
29	Si como consecuencia de verificar el funcionamiento u operatividad de la infraestructura culminada y las instalaciones y equipos en caso corresponda, el comité de recepción advierte que la obra no se encuentra culminada.	(0.03 del monto del contrato vigente de la ejecución) por único evento.	Según informe del comité de recepción de obra, debidamente reconocida y acreditada por la ENTIDAD.

Las penalidades serán aplicadas por la Oficina de Abastecimientos de la ENTIDAD y serán deducidas en la valorización del mes que ocurrió la falta y/o en liquidación del contrato de la ejecución de la obra.

Cabe precisar que la penalidad por mora y las otras penalidades pueden alcanzar cada una un monto máximo equivalente al diez por ciento (10%) del monto del contrato vigente, o de ser el caso, del ítem que debió ejecutarse.



MUNICIPALIDAD PROVINCIAL DE TAYACAJA

Licitación Pública N° 004-2024-CS/MPT - Primera Convocatoria.

BASES INTEGRADAS

3.18. Operación y mantenimiento.

Una vez recepcionada la obra, debe ser transferida al sector correspondiente, para su operación y mantenimiento.

Adicionalmente LA ENTIDAD deberá realizar las acciones necesarias para garantizar la conservación idónea de la infraestructura construida, de acuerdo a los componentes de capacitación indicada en el Expediente Técnico de Obra – ETO, cuando estas sean de su uso.

3.19. Requisitos Mínimos del Postor (Contratista)

- ✓ Persona Natural en pleno ejercicio de sus Derechos Civiles y/o Persona Jurídica legalmente constituida.
- ✓ RUC vigente e inscrita en el Registro Nacional de Proveedores, en el capítulo de Ejecutor de Obra.
- ✓ No estar incluido en el Registro de Proveedores Inhabilitados para contratar con el Estado.
- ✓ No estar comprendido en ninguno de los impedimentos señalados en el artículo 11° de la Ley de Contrataciones del Estado.

Experiencia del Postor en la Especialidad.

El postor debe acreditar un monto facturado acumulado equivalente a una (01) vez del valor referencial de la contratación, en la ejecución de obras similares, durante los 10 años anteriores a la fecha de la presentación de ofertas que se computarán desde la suscripción del acta de recepción de obra.

Se considerará obra similar a: **Construcción y/o Mejoramiento de Complejo Deportivo y/o Práctica Deportiva y/o Loza Deportiva y/o Loza Multideportiva y/o Mejoramiento de Espacios Recreativos que contenga algún componente de losa deportiva.**

La experiencia del postor se acreditará con copia simple de: (i) contratos y sus respectivas actas de recepción de obra; (ii) contratos y sus respectivas resoluciones de liquidación; o (iii) contratos y sus respectivas constancias de prestación o cualquier otra documentación de la cual se desprenda fehacientemente que la obra fue concluida, así como el monto total que implicó su ejecución; correspondientes a un máximo de veinte (20) contrataciones. En los casos que se acredite experiencia adquirida en consorcio, debe presentarse la promesa de consorcio o el contrato de consorcio del cual se desprenda fehacientemente el porcentaje de las obligaciones que se asumió en el contrato presentado; de lo contrario, no se computará la experiencia proveniente de dicho contrato.

3.20. Condiciones de los Consorcios.

De conformidad con el numeral 49.5 del artículo 49 del Reglamento de la Ley de Contrataciones del Estado N° 30225, aprobado mediante Decreto Supremo N° 344-2018-EF; el área usuaria ha determinado las siguientes condiciones para los consorcios:

- ✓ El número máximo de consorciados es de tres (03) integrantes.

El porcentaje mínimo de participación en la ejecución del contrato, para el integrante del consorcio que acredite mayor experiencia, será superior a 30%.

3.21. Del Personal Profesional Clave:

1.- RESIDENTE DE OBRA PRINCIPAL

FORMACIÓN ACADÉMICA		
NIVEL GRADO O TÍTULO	PROFESIÓN	ACREDITACIÓN
Título profesional	Ingeniero Civil o Arquitecto	Documentos para la acreditación de formación académica: título, colegiatura y habilidad, acreditado con copia simple



MUNICIPALIDAD PROVINCIAL DE TAYACAJA

Licitación Pública N° 004-2024-CS/MPT - Primera Convocatoria

BASES INTEGRADAS

EXPERIENCIA			
CARGO DESEMPEÑADO	TIPO DE EXPERIENCIA	TIEMPO DE EXPERIENCIA	ACREDITACIÓN DE EXPERIENCIA
Como Residente y/o supervisor y/o jefe de supervisión y/o inspector de obras similares, experiencia que se computara desde la obtención de la colegiatura	Obras similares	36 meses (computado desde la fecha de la colegiatura)	Documentos para la acreditación de cargo desempeñado: dicho requisito de calificación se acreditará para la suscripción del contrato.

2.- ASISTENTE DE RESIDENTE DE OBRA (06 ASISTENTES 05 RESIDENTES)

FORMACIÓN ACADÉMICA		
NIVEL GRADO O TÍTULO	PROFESIÓN	ACREDITACIÓN
Título profesional	Ingeniero Civil o Arquitecto	Documentos para la acreditación de formación académica: título, colegiatura y habilidad, acreditado con copia simple

EXPERIENCIA			
CARGO DESEMPEÑADO	TIPO DE EXPERIENCIA	TIEMPO DE EXPERIENCIA	ACREDITACIÓN DE EXPERIENCIA
como Residente y/o supervisor y/o jefe de supervisión y/o inspector de obras similares, experiencia que se computara desde la obtención de la colegiatura	Obras General Similares.	24 meses (computado desde la fecha de la colegiatura).	Documentos para la acreditación de cargo desempeñado: dicho requisito de calificación se acreditará para la suscripción del contrato.

EQUIPAMIENTO

N°	EQUIPO Y/O MAQUINARIA	CANTIDAD
01	ESTACIÓN TOTAL	6
02	VIBRADOR DE CONCRETO 4 HP 2.40"	6
03	PLANCHA COMPACTADORA 5.8 HP	6
04	MEZCLADORA DE CONCRETO 8 HP 9 P3	6
05	RETROEXCAVADORA SOBRE LLANTAS 58 HP 1.0 YD3	04
06	CAMION VOLQUETE 430HP x 15 M3	03
07	TRACTOR SOBRE ORUGAS 190-240 HP	04

3.22 PROPIEDAD INTELECTUAL

LA ENTIDAD tendrá los derechos de propiedad intelectual de todos y cada uno de los productos o entregables elaborados y proporcionados por EL CONTRATISTA. Esto incluye todos los documentos, productos, diseños, cálculos, estudios, imágenes, videos, informes, planos u otros materiales que guarden relación directa con la ejecución del servicio. De ser el caso, LA ENTIDAD tiene las facultades de tomar todas las acciones necesarias a fin de obtener los derechos de autor y patentes.

En virtud de lo indicado, EL CONTRATISTA no podrá transferir o negociar dicha documentación, ni aplicarla con fines ajenos a los del presente Contrato, sin autorización expresa de LA ENTIDAD. El incumplimiento de este acuerdo originará a EL CONTRATISTA la aplicación de las sanciones penales que correspondan.

3.23 PROCEDIMIENTOS NO DESCRITOS

Para todo procedimiento contractual no descrito en el presente documento, aplica lo establecido en la Ley de Contrataciones del Estado y en su Reglamento. También es de aplicación al contrato, supletoriamente y en lo pertinente, lo establecido en el Código Civil.



MUNICIPALIDAD PROVINCIAL DE TAYACAJA

Licitación Pública N° 004-2024-CS/MPT - Primera Convocatoria.

BASES INTEGRADAS

3.24 SOLUCIÓN DE CONTROVERSIAS

Todos los conflictos que se deriven de la ejecución e interpretación de la presente contratación son resueltos mediante trato directo, conciliación y/o acción judicial.

La solución de controversias será resuelta en el Corte de Arbitraje de la Cámara de Comercio de Huancayo:

Importante

Para determinar que los postores cuentan con las capacidades necesarias para ejecutar el contrato, el comité de selección incorpora los requisitos de calificación que se extraen del expediente técnico, no pudiendo incluirse requisitos adicionales a los previstos en el mismo, ni distintos a los siguientes:

3.2. REQUISITOS DE CALIFICACIÓN

A	CAPACIDAD TÉCNICA Y PROFESIONAL																										
A.1	EQUIPAMIENTO ESTRATÉGICO																										
	<u>Requisitos:</u> <table><tr><th>N°</th><th>EQUIPO Y/O MAQUINARIA</th><th>CANTIDAD</th></tr><tr><td>01</td><td>ESTACIÓN TOTAL</td><td>6</td></tr><tr><td>02</td><td>VIBRADOR DE CONCRETO 4 HP 2.40"</td><td>6</td></tr><tr><td>03</td><td>PLANCHA COMPACTADORA 5.8 HP</td><td>6</td></tr><tr><td>04</td><td>MEZCLADORA DE CONCRETO 8 HP 9 P3</td><td>6</td></tr><tr><td>05</td><td>RETROEXCAVADORA SOBRE LLANTAS 58 HP 1.0 YD3</td><td>04</td></tr><tr><td>06</td><td>CAMION VOLQUETE 430HP x 15 M3</td><td>03</td></tr><tr><td>07</td><td>TRACTOR SOBRE ORUGAS 190-240 HP</td><td>04</td></tr></table> <u>Acreditación:</u> <p>De conformidad con el numeral 49.3 del artículo 49 y el literal e) del numeral 139.1 del artículo 139 del Reglamento este requisito de calificación se acredita para la suscripción del contrato.</p>			N°	EQUIPO Y/O MAQUINARIA	CANTIDAD	01	ESTACIÓN TOTAL	6	02	VIBRADOR DE CONCRETO 4 HP 2.40"	6	03	PLANCHA COMPACTADORA 5.8 HP	6	04	MEZCLADORA DE CONCRETO 8 HP 9 P3	6	05	RETROEXCAVADORA SOBRE LLANTAS 58 HP 1.0 YD3	04	06	CAMION VOLQUETE 430HP x 15 M3	03	07	TRACTOR SOBRE ORUGAS 190-240 HP	04
N°	EQUIPO Y/O MAQUINARIA	CANTIDAD																									
01	ESTACIÓN TOTAL	6																									
02	VIBRADOR DE CONCRETO 4 HP 2.40"	6																									
03	PLANCHA COMPACTADORA 5.8 HP	6																									
04	MEZCLADORA DE CONCRETO 8 HP 9 P3	6																									
05	RETROEXCAVADORA SOBRE LLANTAS 58 HP 1.0 YD3	04																									
06	CAMION VOLQUETE 430HP x 15 M3	03																									
07	TRACTOR SOBRE ORUGAS 190-240 HP	04																									
A.2	CALIFICACIONES DEL PLANTEL PROFESIONAL CLAVE																										
	FORMACION ACADEMICA PLANTEL PROFESIONAL CLAVE																										
	<u>Requisitos:</u> <p>RESIDENTE DE OBRA PRINCIPAL Profesional Arquitecto o Ingeniero Civil. Principal titulado, colegiado y habilitado, acreditado con copia simple del título profesional.</p> <p>ASISTENTE DE RESIDENTE DE OBRA (06 ASISTENTES 05 RESIDENTES) Profesional Arquitecto o Ingeniero Civil. titulado, colegiado y habilitado, acreditado con copia simple del título profesional.</p> <u>Acreditación:</u> <p>De conformidad con el numeral 49.3 del artículo 49 y el literal e) del numeral 139.1 del artículo 139 del Reglamento este requisito de calificación se acredita para la suscripción del contrato.</p>																										
A.3	EXPERIENCIA DEL PERSONAL CLAVE																										
	<u>Requisitos:</u> <p>RESIDENTE DE OBRA PRINCIPAL: Experiencia efectiva no menor a Treinta y Seis (36) Meses, como Residente y/o supervisor y/o jefe de supervisión y/o inspector de obras similares, experiencia que se computara desde la obtención de la colegiatura.</p> <p>ASISTENTE DE RESIDENTE DE OBRA (06 ASISTENTES 05 RESIDENTES): Experiencia efectiva no menor a Veinticuatro (24) Meses, como Residente y/o supervisor y/o jefe de</p>																										



MUNICIPALIDAD PROVINCIAL DE TAYACAJA

Licitación Pública N° 004-2024-CS/MPT - Primera Convocatoria

BASES INTEGRADAS

	<p>supervisión y/o inspector de obras similares, experiencia que se computara desde la obtención de la colegiatura.</p> <p>Definición de Obras Iguales y/o Similares para Acreditar la Experiencia del Personal Profesional Clave.</p> <p>Se considera obras similares: Construcción y/o Mejoramiento de Complejo Deportivo y/o Práctica Deportiva y/o Losa Deportiva y/o Losa Multideportiva.</p> <p><u>Acreditación:</u></p> <p>De conformidad con el numeral 49.3 del artículo 49 y el literal e) del numeral 139.1 del artículo 139 del Reglamento este requisito de calificación se acredita para la suscripción de contrato.</p>
B	<p>EXPERIENCIA DEL POSTOR EN LA ESPECIALIDAD</p> <p>El postor debe acreditar un monto facturado acumulado equivalente a una (01) vez del valor referencial de la contratación, en la ejecución de obras similares, durante los 10 años anteriores a la fecha de la presentación de ofertas que se computarán desde la suscripción del acta de recepción de obra.</p> <p>Se considerará obra similar a: Construcción y/o Mejoramiento de Complejo Deportivo y/o Práctica Deportiva y/o Losa Deportiva y/o Losa Multideportiva <u>y/o Mejoramiento de Espacios Recreativos que contenga algún componente de losa deportiva.</u></p> <p>La experiencia del postor se acreditará con copia simple de: (i) contratos y sus respectivas actas de recepción de obra; (ii) contratos y sus respectivas resoluciones de liquidación; o (iii) contratos y sus respectivas constancias de prestación o cualquier otra documentación de la cual se desprenda fehacientemente que la obra fue concluida, así como el monto total que implicó su ejecución; correspondientes a un máximo de veinte (20) contrataciones. En los casos que se acredite experiencia adquirida en consorcio, debe presentarse la promesa de consorcio o el contrato de consorcio del cual se desprenda fehacientemente el porcentaje de las obligaciones que se asumió en el contrato presentado; de lo contrario, no se computará la experiencia proveniente de dicho contrato.</p> <p>En los casos que se acredite experiencia adquirida en consorcio, debe presentarse la promesa de consorcio o el contrato de consorcio del cual se desprenda fehacientemente el porcentaje de las obligaciones que se asumió en el contrato presentado; de lo contrario, no se computará la experiencia proveniente de dicho contrato.</p> <p>Asimismo, cuando se presenten contratos derivados de procesos de selección convocados antes del 20.09.2012, la calificación se ceñirá al método descrito en la Directiva "Participación de Proveedores en Consorcio en las Contrataciones del Estado", debiendo presumirse que el porcentaje de las obligaciones equivale al porcentaje de participación de la promesa de consorcio o del contrato de consorcio. En caso que en dichos documentos no se consigne el porcentaje de participación se presumirá que las obligaciones se ejecutaron en partes iguales.</p> <p>Si el titular de la experiencia no es el postor, consignar si dicha experiencia corresponde a la matriz en caso que el postor sea sucursal, o fue transmitida por reorganización societaria, debiendo acompañar la documentación sustentatoria correspondiente.</p> <p>Si el postor acredita experiencia de una persona absorbida como consecuencia de una reorganización societaria, debe presentar adicionalmente el Anexo N° 9.</p> <p>Cuando los contratos presentados se encuentren expresados en moneda extranjera, debe indicarse el tipo de cambio venta publicado por la Superintendencia de Banca, Seguros y AFP correspondiente a la fecha de suscripción.</p> <p>Sin perjuicio de lo anterior, los postores deben llenar y presentar el Anexo N° 10 referido a la experiencia del postor en la especialidad.</p>



MUNICIPALIDAD PROVINCIAL DE TAYACAJA

Licitación Pública N° 004-2024-CS/MPT - Primera Convocatoria.

BASES INTEGRADAS

CAPÍTULO IV FACTORES DE EVALUACIÓN

La evaluación se realiza sobre la base de cien (100) puntos.

Para determinar la oferta con el mejor puntaje y el orden de prelación de las ofertas, se considera lo siguiente:

FACTOR DE EVALUACIÓN	PUNTAJE / METODOLOGÍA PARA SU ASIGNACIÓN
A. PRECIO	95.00 PUNTOS
<p>Evaluación: Se evaluará considerando el precio ofertado por el postor.</p> <p>Acreditación: Se acreditará mediante el documento que contiene el precio de la oferta (Anexo N° 6).</p>	<p>La evaluación consistirá en otorgar el máximo puntaje a la oferta de precio más bajo y se otorga a las demás ofertas puntajes inversamente proporcionales a sus respectivos precios, según la siguiente fórmula:</p> $P_i = \frac{O_m \times PMP}{O_i}$ <p>I = Oferta Pi = Puntaje de la oferta a evaluar Oi = Precio i Om = Precio de la oferta más baja PMP = Puntaje máximo del precio</p> <p>95²² puntos</p>

B. SOSTENIBILIDAD AMBIENTAL Y SOCIAL	03 PUNTOS
<p>Evaluación: Se evaluará que el postor cuente con una (1) práctica de sostenibilidad ambiental o social En caso que el postor se presente en consorcio, cada uno de sus integrantes, debe acreditar alguna de las prácticas de sostenibilidad ambiental o social para obtener el puntaje.</p> <p>Importante para la Entidad</p> <p><i>En caso el comité de selección opte por incluir el factor de sostenibilidad ambiental y social, debe incluirse obligatoriamente todas las opciones de prácticas previstas para el factor.</i></p>	<p>(Máximo 3 puntos) Acredita una (1) de las prácticas de sostenibilidad 3 puntos No acredita ninguna práctica en sostenibilidad 0 puntos</p>
<p>B.1 Práctica: Certificación del sistema de gestión de la seguridad y salud en el trabajo.</p> <p>Acreditación: Copia simple del certificado que acredita que se ha implementado un sistema de gestión de seguridad y salud en el trabajo acorde con la norma ISO 45001:2018, o con la Norma Técnica Peruana equivalente (NTP-ISO 45001:2018) o norma que la sustituya, cuyo alcance o campo de aplicación considere Infraestructura Deportiva²³ El certificado debe haber sido emitido por un Organismo de Certificación acreditado para dicho sistema de gestión, ya sea ante el INACAL (antes INDECOPI) u otro organismo acreditador que cuente con reconocimiento internacional.²⁴ El referido certificado debe corresponder a la sede, filial u oficina a cargo de la prestación²⁵, y estar vigente²⁶ a la fecha de presentación de ofertas.</p>	

²² Hasta un máximo de 40 puntos, de conformidad con el numeral 5.2 del artículo 5 de la Ley N° 31728.

²³ El postor en su oferta podrá acompañar el certificado con documentación complementaria emitida por la misma Entidad certificadora para precisar el alcance de su certificación; la cual debe corresponder a la sede que efectuará la prestación.

²⁴ Sea firmante/signatario del Acuerdo de Reconocimiento Mutuo (MLA) del International Accreditation Forum-IAF (<http://www.iaf.nu>) o del InterAmerican Accreditation Cooperation-IAAC (<http://www.iaac.org.mx>) o del European co-operation for Accreditation-EA (<http://www.european-accreditation.org/>) o Cooperación de Acreditación de Asia Pacífico – APAC (<https://www.apac-accreditation.org/>).

²⁵ En el certificado debe estar consignada la dirección exacta de la sede, filial u oficina a cargo de la prestación.

²⁶ Se refiere al periodo de vigencia que señala el certificado presentado.



MUNICIPALIDAD PROVINCIAL DE TAYACAJA

Licitación Pública N° 004-2024-CS/MPT - Primera Convocatoria

BASES INTEGRADAS

B.2 Práctica:

Certificación del sistema de gestión de la responsabilidad social.

Acreditación:

Copia simple del certificado que acredita que se ha implementado un sistema de gestión de la responsabilidad social acorde con el estándar SA 8000:2014²⁷.

El certificado debe haber sido emitido por un Organismo de Certificación acreditado ante el "Social Accountability Accreditation Services" (SAAS).

El referido certificado debe corresponder a la sede, filial u oficina a cargo de la prestación²⁸, y estar vigente²⁹ a la fecha de presentación de ofertas.

B.3 Práctica:

Certificación del sistema de gestión ambiental.

Acreditación:

Copia simple del certificado que acredita que se ha implementado un sistema de gestión ambiental acorde con la norma ISO 14001:2015, o con la Norma Técnica Peruana equivalente (NTP-ISO 14001:2015), cuyo alcance o campo de aplicación considere Infraestructura Deportiva³⁰³¹.

El certificado debe haber sido emitido por un Organismo de Certificación acreditado para dicho sistema de gestión, ya sea ante el INACAL (antes INDECOPI) u otro organismo acreditador que cuente con reconocimiento internacional³².

El referido certificado debe corresponder a la sede, filial u oficina a cargo de la prestación³³, y estar vigente³⁴ a la fecha de presentación de ofertas.

B.4 Práctica:

Responsabilidad hídrica.

Acreditación:

Copia simple del Certificado Azul emitido por la Autoridad Nacional del Agua que lo reconoce como empresa hídricamente responsable del "Programa Huella Hídrica" (http://www.ana.gob.pe/certificado_azul).

B.5 Práctica:

Certificación del sistema de gestión de la energía.

Acreditación:

Copia simple del certificado que acredita que se ha implementado un SGE acorde con la norma ISO 50001:2018, o con la Norma Técnica Peruana equivalente (NTP ISO 50001) o norma que la sustituya, cuyo alcance o campo de aplicación considere Infraestructura Deportiva³⁵³⁶.

²⁷ Entre las certificaciones voluntarias más difundidas mundialmente, referidas al desempeño social en aspectos de la responsabilidad social en los lugares de trabajo, se encuentra la correspondiente al estándar SA 8000, propuesto por la Social Accountability International (SAI). La certificación bajo este estándar refiere que una organización ha demostrado mediante una evaluación (Auditoría de Tercera Parte) que cumple con sus requisitos en los siguientes aspectos: Trabajo infantil, trabajo forzoso o bajo coacción, salud y seguridad, libertad de asociación y derecho a la negociación colectiva, discriminación, prácticas disciplinarias, horas de trabajo y remuneración.

²⁸ En el certificado debe estar consignada la dirección exacta de la sede, filial u oficina a cargo de la prestación.

²⁹ Se refiere al periodo de vigencia que señala el certificado presentado.

³⁰ El postor en su oferta podrá acompañar el certificado con documentación complementaria emitida por la misma Entidad certificadora para precisar el alcance de su certificación; la cual debe corresponder a la sede que efectuará la prestación.

³¹ El postor en su oferta podrá acompañar el certificado con documentación complementaria emitida por la misma Entidad certificadora para precisar el alcance de su certificación; la cual debe corresponder a la sede que efectuará la prestación.

³² Sea firmante/signatario del Acuerdo de Reconocimiento Mutuo (MLA) del International Accreditation Forum-IAF (<http://www.iaf.nu>) o del InterAmerican Accreditation Cooperation-IAAC (<http://www.iaac.org.mx>) o del European co-operation for Accreditation-EA (<http://www.european-accreditation.org/>) o Cooperación de Acreditación de Asia Pacífico – APAC (<https://www.apac-accreditation.org/>).

³³ En el certificado debe estar consignada la dirección exacta de la sede, filial u oficina a cargo de la prestación.

³⁴ Se refiere al periodo de vigencia que señala el certificado presentado.

³⁵ El postor en su oferta podrá acompañar el certificado con documentación complementaria emitida por la misma Entidad certificadora para precisar el alcance de su certificación; la cual debe corresponder a la sede que efectuará la prestación.

³⁶ El postor en su oferta podrá acompañar el certificado con documentación complementaria emitida por la misma Entidad certificadora para precisar el alcance de su certificación; la cual debe corresponder a la sede que efectuará la prestación.



MUNICIPALIDAD PROVINCIAL DE TAYACAJA

Licitación Pública N° 004-2024-CS/MPT - Primera Convocatoria.

BASES INTEGRADAS

El certificado debe haber sido emitido por un Organismo de Certificación acreditado para dicho sistema de gestión, ya sea ante el INACAL (antes INDECOPI) u otro organismo acreditador que cuente con reconocimiento internacional.³⁷

El referido certificado debe corresponder a la sede, filial u oficina a cargo de la prestación³⁸, y estar vigente³⁹ a la fecha de presentación de ofertas.

C. INTEGRIDAD EN LA CONTRATACIÓN PÚBLICA	02.00 PUNTOS
<p><u>Evaluación:</u> Se evaluará que el postor cuente con certificación del sistema de gestión antisoborno.</p> <p><u>Acreditación:</u> Copia simple del certificado que acredita que se ha implementado un sistema de gestión antisoborno acorde con la norma ISO 37001:2016 o con la Norma Técnica Peruana equivalente (NTP-ISO 37001:2017).</p> <p>El certificado debe haber sido emitido por un Organismo de Certificación acreditado para dicho sistema de gestión, ya sea ante el INACAL (antes INDECOPI) u otro organismo acreditador que cuente con reconocimiento internacional.⁴⁰</p> <p>El referido certificado debe corresponder a la sede, filial u oficina a cargo de la prestación⁴¹, y estar vigente⁴² a la fecha de presentación de ofertas. En caso que el postor se presente en consorcio, cada uno de sus integrantes, debe acreditar que cuenta con la certificación para obtener el puntaje.</p>	<p>(Máximo 2 puntos)</p> <p>Presenta Certificado ISO 37001 2 puntos</p> <p>No presenta Certificado ISO 37001 0 puntos</p>
PUNTAJE TOTAL	100 PUNTOS⁴³

Importante

Los factores de evaluación elaborados por el comité de selección deben ser objetivos y guardan vinculación, razonabilidad y proporcionalidad con el objeto de la contratación. Asimismo, estos no pueden calificar con puntaje el cumplimiento del Expediente Técnico ni los requisitos de calificación.

³⁷ Sea firmante/signatario del Acuerdo de Reconocimiento Mutuo (MLA) del International Accreditation Forum-IAF (<http://www.iaf.nu>) o del InterAmerican Accreditation Cooperation-IAAC (<http://www.iaac.org.mx>) o del European co-operation for Accreditation-EA (<http://www.european-accreditation.org/>) o Cooperación de Acreditación de Asia Pacífico – APAC (<https://www.apac-accreditation.org/>).

³⁸ En el certificado debe estar consignada la dirección exacta de la sede, filial u oficina a cargo de la prestación.

³⁹ Se refiere al periodo de vigencia que señala el certificado presentado.

⁴⁰ Sea firmante/signatario del Acuerdo de Reconocimiento Mutuo (MLA) del International Accreditation Forum-IAF (<http://www.iaf.nu>) o del InterAmerican Accreditation Cooperation-IAAC (<http://www.iaac.org.mx>) o del European co-operation for Accreditation-EA (<http://www.european-accreditation.org/>) o Cooperación de Acreditación de Asia Pacífico – APAC (<https://www.apac-accreditation.org/>).

⁴¹ En el certificado debe estar consignada la dirección exacta de la sede, filial u oficina a cargo de la prestación.

⁴² Se refiere al periodo de vigencia que señala el certificado presentado.

⁴³ Es la suma de los puntajes de todos los factores de evaluación.



CAPÍTULO V
PROFORMA DEL CONTRATO

Conste por el presente documento, la contratación de la ejecución de la obra [CONSIGNAR LA DENOMINACIÓN DE LA CONVOCATORIA], que celebra de una parte [CONSIGNAR EL NOMBRE DE LA ENTIDAD], en adelante LA ENTIDAD, con RUC N° [.....], con domicilio legal en [.....], representada por [.....], identificado con DNI N° [.....], y de otra parte [.....], con RUC N° [.....], con domicilio legal en [.....], inscrita en la Ficha N° [.....] Asiento N° [.....] del Registro de Personas Jurídicas de la ciudad de [.....], debidamente representado por su Representante Legal, [.....], con DNI N° [.....], según poder inscrito en la Ficha N° [.....], Asiento N° [.....] del Registro de Personas Jurídicas de la ciudad de [.....], a quien en adelante se le denominará EL CONTRATISTA en los términos y condiciones siguientes:

CLÁUSULA PRIMERA: ANTECEDENTES

Con fecha [.....], el comité de selección adjudicó la buena pro de la LICITACIÓN PÚBLICA N° [CONSIGNAR NOMENCLATURA DEL PROCEDIMIENTO DE SELECCIÓN] para la contratación de la ejecución de la obra [CONSIGNAR LA DENOMINACIÓN DE LA CONVOCATORIA], a [INDICAR NOMBRE DEL GANADOR DE LA BUENA PRO], cuyos detalles e importe constan en los documentos integrantes del presente contrato.

CLÁUSULA SEGUNDA: OBJETO

El presente contrato tiene por objeto [CONSIGNAR EL OBJETO DE LA CONTRATACIÓN].

CLÁUSULA TERCERA: MONTO CONTRACTUAL

El monto total del presente contrato asciende a [CONSIGNAR MONEDA Y MONTO], que incluye todos los impuestos de Ley.

Este monto comprende el costo de la ejecución de la obra, todos los tributos, seguros, transporte, inspecciones, pruebas y, de ser el caso, los costos laborales conforme a la legislación vigente, así como cualquier otro concepto que pueda tener incidencia sobre la ejecución de la prestación materia del presente contrato.

CLÁUSULA CUARTA: DEL PAGO⁴⁴

LA ENTIDAD se obliga a pagar la contraprestación a EL CONTRATISTA en [INDICAR MONEDA], en periodos de valorización [CONSIGNAR MENSUALES U OTRO TIPO DE PERIODO], conforme a lo previsto en la sección específica de las bases. Asimismo, LA ENTIDAD o EL CONTRATISTA, según corresponda, se obligan a pagar el monto correspondiente al saldo de la liquidación del contrato de obra, en el plazo de [CONSIGNAR PLAZO EN DÍAS] días calendario, computados desde el día siguiente del consentimiento de la liquidación.

En caso de retraso en el pago de las valorizaciones, por razones imputables a LA ENTIDAD, EL CONTRATISTA tiene derecho al reconocimiento de los intereses legales efectivos, de conformidad con el artículo 39 de la Ley de Contrataciones del Estado y los artículos 1244, 1245 y 1246 del Código Civil. Para tal efecto, se formulará una valorización de intereses y el pago se efectuará en las valorizaciones siguientes.

CLÁUSULA QUINTA: DEL PLAZO DE LA EJECUCIÓN DE LA PRESTACIÓN

El plazo de ejecución del presente contrato es de [.....] días calendario, el mismo que

⁴⁴ En cada caso concreto, dependiendo de la naturaleza del contrato, podrá adicionarse la información que resulte pertinente a efectos de generar el pago.



MUNICIPALIDAD PROVINCIAL DE TAYACAJA

Licitación Pública N° 004-2024-CS/MPT - Primera Convocatoria.

BASES INTEGRADAS

se computa desde el día siguiente de cumplidas las condiciones previstas en el artículo 176 del Reglamento.

Importante para la Entidad

- *Cuando en el expediente de contratación se establezca que la obra debe ejecutarse bajo la modalidad de ejecución llave en mano, en lugar del párrafo anterior, deberá considerarse lo siguiente, según corresponda:*

“El plazo de ejecución de la obra, el equipamiento, mobiliario y montaje hasta la puesta en servicio, materia de la presente convocatoria, es de [CONSIGNAR EL PLAZO DE EJECUCIÓN DE ESTA PRESTACIÓN, EL CUAL DEBE ESTAR EXPRESADO EN DÍAS CALENDARIO] días calendario, el mismo que se computa desde el día siguiente de cumplidas las condiciones previstas en el artículo 176 del Reglamento.”⁴⁵

“El plazo de ejecución de la obra, el equipamiento, mobiliario y montaje hasta la puesta en servicio, materia de la presente convocatoria, es de [CONSIGNAR EL PLAZO DE EJECUCIÓN DE ESTA PRESTACIÓN, EL CUAL DEBE ESTAR EXPRESADO EN DÍAS CALENDARIO] días calendario, el mismo que se computa desde el día siguiente de cumplidas las condiciones previstas en el artículo 176 del Reglamento y el plazo de la operación asistida de la obra es de [CONSIGNAR EL PLAZO DE EJECUCIÓN DE LA PRESTACIÓN ASISTIDA DE LA OBRA, EL CUAL DEBE ESTAR EXPRESADO EN DÍAS CALENDARIO] días calendario.”⁴⁶

Incorporar a las bases o eliminar, según corresponda

CLÁUSULA SEXTA: PARTES INTEGRANTES DEL CONTRATO

El presente contrato está conformado por las bases integradas, la oferta ganadora, así como los documentos derivados del procedimiento de selección que establezcan obligaciones para las partes.

CLÁUSULA SÉTIMA: GARANTÍAS

EL CONTRATISTA entregó al perfeccionamiento del contrato la respectiva garantía incondicional, solidaria, irrevocable, y de realización automática en el país al solo requerimiento, a favor de LA ENTIDAD, por los conceptos, montos y vigencias siguientes:

- De fiel cumplimiento del contrato: [CONSIGNAR EL MONTO], a través de la [INDICAR EL TIPO DE GARANTÍA PRESENTADA] N° [INDICAR NÚMERO DEL DOCUMENTO] emitida por [SEÑALAR EMPRESA QUE LA EMITE]. Monto que es equivalente al diez por ciento (10%) del monto del contrato original, la misma que debe mantenerse vigente hasta el consentimiento de la liquidación final.

En el caso que corresponda, consignar lo siguiente:

- Garantía fiel cumplimiento por prestaciones accesorias: [CONSIGNAR EL MONTO], a través de la [INDICAR EL TIPO DE GARANTÍA PRESENTADA] N° [INDICAR NÚMERO DEL DOCUMENTO] emitida por [SEÑALAR EMPRESA QUE LA EMITE], la misma que debe mantenerse vigente hasta el cumplimiento total de las obligaciones garantizadas.

CLÁUSULA OCTAVA: EJECUCIÓN DE GARANTÍAS POR FALTA DE RENOVACIÓN

LA ENTIDAD puede solicitar la ejecución de las garantías cuando EL CONTRATISTA no las hubiere renovado antes de la fecha de su vencimiento, conforme a lo dispuesto en el literal a) del numeral 155.1 del artículo 155 del Reglamento de la Ley de Contrataciones del Estado.

⁴⁵ Este párrafo debe ser incluido en el caso de obras que se ejecuten bajo la modalidad de ejecución llave en mano que no incluya operación asistida.

⁴⁶ Este párrafo debe ser incluido en el caso de obras que se ejecuten bajo la modalidad de ejecución llave en mano que incluya operación asistida.



Importante para la Entidad

- Sólo en el caso que la Entidad hubiese previsto otorgar adelanto, se debe incluir la siguiente cláusula:

CLÁUSULA NOVENA: ADELANTO DIRECTO

“LA ENTIDAD otorgará [CONSIGNAR NÚMERO DE ADELANTOS A OTORGARSE] adelantos directos por el [CONSIGNAR PORCENTAJE QUE EN NINGÚN CASO EXCEDAN EN CONJUNTO EL 10% DEL MONTO DEL CONTRATO ORIGINAL] del monto del contrato original. EL CONTRATISTA debe solicitar formalmente el [CONSIGNAR ADELANTO O PRIMER DESEMBOLSO DEL ADELANTO DIRECTO] dentro de los ocho (8) días siguientes a la suscripción del contrato, adjuntando a su solicitud la garantía por adelantos mediante carta fianza o póliza de caución y el comprobante de pago correspondiente. LA ENTIDAD debe entregar el monto solicitado dentro de los siete (7) días siguientes a la presentación de la solicitud de EL CONTRATISTA.

Asimismo, EL CONTRATISTA debe solicitar la entrega de los demás adelantos directos en [CONSIGNAR EL PLAZO Y OPORTUNIDAD PARA LA SOLICITUD]⁴⁷. La entrega del o los adelantos se realizará en [CONSIGNAR PLAZO Y OPORTUNIDAD].⁴⁸

Vencido el plazo para solicitar el adelanto no procederá la solicitud.

- Si LA ENTIDAD considera necesario entregar adelantos para materiales e insumos a EL CONTRATISTA, deberá consignar la siguiente cláusula:

CLÁUSULA DÉCIMA: ADELANTO PARA MATERIALES E INSUMOS

“LA ENTIDAD otorgará adelantos para materiales e insumos por el [CONSIGNAR PORCENTAJE]⁴⁹ del monto del contrato original, conforme al calendario de adquisición de materiales e insumos presentado por EL CONTRATISTA.

La entrega de los adelantos se realizará en un plazo de [CONSIGNAR PLAZO] días calendario previos a la fecha prevista en el calendario de adquisición de materiales e insumos para cada adquisición, con la finalidad que EL CONTRATISTA pueda disponer de los materiales e insumos en la oportunidad prevista en el calendario de avance de obra valorizado. Para tal efecto, EL CONTRATISTA debe solicitar la entrega del adelanto en un plazo de [CONSIGNAR PLAZO] días calendario anteriores al inicio del plazo antes mencionado, adjuntando a su solicitud la garantía por adelantos mediante carta fianza o póliza de caución y el comprobante de pago respectivo.

La primera solicitud de EL CONTRATISTA debe realizarse una vez iniciado el plazo de ejecución de la obra. No procede el otorgamiento del adelanto para materiales e insumos en los casos en que las solicitudes correspondientes sean realizadas con posterioridad a las fechas señaladas en el calendario de adquisición de materiales e insumos.

- Si LA ENTIDAD considera necesario entregar adelantos para equipamiento y mobiliario, en el caso de contratos bajo la modalidad de llave en mano, deberá consignar la siguiente cláusula:

CLÁUSULA.....: ADELANTO PARA EQUIPAMIENTO Y MOBILIARIO, EN CONTRATOS BAJO LA MODALIDAD LLAVE EN MANO

“LA ENTIDAD otorgará adelantos para equipamiento y mobiliario por el [CONSIGNAR PORCENTAJE]⁵⁰ del monto del contrato original, conforme al calendario de adquisición de materiales e insumos que incluye el equipamiento y mobiliario, presentado por EL CONTRATISTA.

La entrega de los adelantos se realizará en un plazo de [CONSIGNAR PLAZO] días calendario previos a la fecha prevista en el calendario de adquisición de materiales e insumos que incluye el equipamiento y mobiliario para cada adquisición, con la finalidad que EL CONTRATISTA pueda

⁴⁷ Indicar el plazo y oportunidad conforme al expediente de contratación.

⁴⁸ Este párrafo solo deberá ser incluido cuando la Entidad prevea la entrega de más de un adelanto directo al contratista.

⁴⁹ De conformidad con el numeral 180.2 del artículo 180 del Reglamento, los adelantos para materiales e insumos, no pueden superar el veinte por ciento (20%) del monto del contrato original, y en el caso de contratos bajo la modalidad de llave en mano, en los que se haya previsto el adelanto para equipamiento y mobiliario, no pueden superar en conjunto dicho porcentaje.

⁵⁰ De conformidad con el numeral 180.2 del artículo 180 del Reglamento, los adelantos para materiales e insumos, no pueden superar el veinte por ciento (20%) del monto del contrato original, y en el caso de contratos bajo la modalidad de llave en mano, en los que se haya previsto el adelanto para equipamiento y mobiliario, no pueden superar en conjunto dicho porcentaje.



MUNICIPALIDAD PROVINCIAL DE TAYACAJA

Licitación Pública N° 004-2024-CS/MPT - Primera Convocatoria.

BASES INTEGRADAS

disponer del equipamiento y mobiliario en la oportunidad prevista en el calendario de avance de obra valorizado. Para tal efecto, EL CONTRATISTA debe solicitar la entrega del adelanto en un plazo de [CONSIGNAR PLAZO] días calendario anteriores al inicio del plazo antes mencionado, adjuntando a su solicitud la garantía por adelantos mediante carta fianza o póliza de caución y el comprobante de pago respectivo.

La primera solicitud de El CONTRATISTA debe realizarse una vez iniciado el plazo de ejecución de la obra. No procede el otorgamiento del adelanto para equipamiento y mobiliario en los casos en que las solicitudes correspondientes sean realizadas con posterioridad a las fechas señaladas en el calendario de adquisición de materiales e insumos.

Incorporar a las bases o eliminar, según corresponda.

Importante para la Entidad

- En caso la Entidad hubiese previsto la obligación de constituir un fideicomiso para la administración de los adelantos, se debe incluir la siguiente cláusula:

CLÁUSULA: FIDEICOMISO DE ADELANTOS⁵¹

Para la administración de los adelantos destinados a la ejecución de la obra, se constituirá un fideicomiso conforme a lo establecido en los artículos 184 y 185 del Reglamento. El procedimiento para la solicitud y entrega de los adelantos se rige por lo dispuesto en dichos artículos.

ADELANTO DIRECTO

“La Entidad otorgará [CONSIGNAR NÚMERO DE ADELANTOS A OTORGARSE] adelantos directos por el [CONSIGNAR PORCENTAJE QUE EN NINGÚN CASO EXCEDAN EN CONJUNTO EL 10% DEL MONTO DEL CONTRATO ORIGINAL] del monto del contrato original.

ADELANTO PARA MATERIALES E INSUMOS

“La Entidad otorgará adelantos para materiales e insumos por el [CONSIGNAR PORCENTAJE⁵²] del monto del contrato original, conforme al calendario de adquisición de materiales e insumos presentado por el contratista.

- En el caso de obras bajo la modalidad de ejecución llave en mano, cuando se haya previsto otorgar adelanto para equipamiento y mobiliario, consignar lo siguiente:

ADELANTO PARA EQUIPAMIENTO Y MOBILIARIO, EN CONTRATOS BAJO LA MODALIDAD LLAVE EN MANO

“La Entidad otorgará adelantos para equipamiento y mobiliario por el [CONSIGNAR PORCENTAJE⁵³] del monto del contrato original, conforme al calendario de adquisición de materiales e insumos que incluye el equipamiento y mobiliario, presentado por el contratista.

Incorporar a las bases o eliminar, según corresponda

CLÁUSULA UNDÉCIMA: CONFORMIDAD DE LA OBRA

La conformidad de la obra será dada con la suscripción del Acta de Recepción de Obra.

CLÁUSULA DUODÉCIMA: DECLARACIÓN JURADA DEL CONTRATISTA

EL CONTRATISTA declara bajo juramento que se compromete a cumplir las obligaciones derivadas del presente contrato, bajo sanción de quedar inhabilitado para contratar con el Estado en caso de incumplimiento.

⁵¹ Cabe precisar que, cuando la Entidad no haya incorporado en las bases la obligación de constituir un fideicomiso para la administración de los adelantos destinados a la ejecución de obra, las partes pueden acordar la incorporación de una cláusula en el contrato para la constitución del fideicomiso, de acuerdo a lo previsto en el numeral 184.9 del artículo 184 del Reglamento.

⁵² De conformidad con el numeral 180.2 del artículo 180 del Reglamento, los adelantos para materiales e insumos, no pueden superar el veinte por ciento (20%) del monto del contrato original, y en el caso de contratos bajo la modalidad de llave en mano, en los que se haya previsto el adelanto para equipamiento y mobiliario, no pueden superar en conjunto dicho porcentaje.

⁵³ De conformidad con el numeral 180.2 del artículo 180 del Reglamento, los adelantos para materiales e insumos, no pueden superar el veinte por ciento (20%) del monto del contrato original, y en el caso de contratos bajo la modalidad de llave en mano, en los que se haya previsto el adelanto para equipamiento y mobiliario, no pueden superar en conjunto dicho porcentaje.



CLÁUSULA DÉCIMA TERCERA: ASIGNACIÓN DE RIESGOS DEL CONTRATO DE OBRA

[INCLUIR⁵⁴ EN ESTA CLÁUSULA LA IDENTIFICACIÓN Y ASIGNACIÓN DE RIESGOS QUE PUEDAN OCURRIR DURANTE LA EJECUCIÓN DE LA OBRA, ASI COMO LA DETERMINACIÓN DE LA PARTE DEL CONTRATO QUE DEBE ASUMIRLOS DURANTE LA EJECUCIÓN CONTRACTUAL, SEGÚN LAS DISPOSICIONES PREVISTAS EN LA DIRECTIVA “GESTIÓN DE RIESGOS EN LA PLANIFICACIÓN DE LA EJECUCIÓN DE OBRAS”. LA GESTION DE RIESGOS FORMA PARTE DE LA ÚLTIMA VERSIÓN DEL EXPEDIENTE TECNICO DE OBRA PUBLICADO EN LA OPCIÓN “VER EXPEDIENTE TÉCNICO DE OBRA” DEL SEACE].

CLÁUSULA DÉCIMA CUARTA: RESPONSABILIDAD POR VICIOS OCULTOS

Ni la suscripción del Acta de Recepción de Obra, ni el consentimiento de la liquidación del contrato de obra, enervan el derecho de LA ENTIDAD a reclamar, posteriormente, por defectos o vicios ocultos, conforme a lo dispuesto por los artículos 40 de la Ley de Contrataciones del Estado y 173 de su Reglamento.

El plazo máximo de responsabilidad de EL CONTRATISTA es de siete (07) años, contados a partir de la conformidad de la recepción total de la obra.

CLÁUSULA DÉCIMA QUINTA: PENALIDADES

Si EL CONTRATISTA incurre en retraso injustificado en la ejecución de las prestaciones objeto del contrato, LA ENTIDAD le aplica automáticamente una penalidad por mora por cada día de atraso, de acuerdo a la siguiente fórmula:

$$\text{Penalidad Diaria} = \frac{0.10 \times \text{monto vigente}}{F \times \text{plazo vigente en días}}$$

Donde:

F = 0.15 para plazos mayores a sesenta (60) días o;

F = 0.40 para plazos menores o iguales a sesenta (60) días.

El retraso se justifica a través de la solicitud de ampliación de plazo debidamente aprobado. Adicionalmente, se considera justificado el retraso y en consecuencia no se aplica penalidad, cuando EL CONTRATISTA acredite, de modo objetivamente sustentado, que el mayor tiempo transcurrido no le resulta imputable. En este último caso la calificación del retraso como justificado por parte de LA ENTIDAD no da lugar al pago de gastos generales ni costos directos de ningún tipo, conforme el numeral 162.5 del artículo 162 del Reglamento de la Ley de Contrataciones del Estado.

Adicionalmente a la penalidad por mora se aplicarán las siguientes penalidades:

N°	SUPUESTOS DE APLICACIÓN DE PENALIDAD	FORMA DE CALCULO %	PROCEDIMIENTO
1	Cuando el personal acreditado permanece menos de sesenta (60) días calendario o del íntegro del plazo de ejecución, si este es menor a los sesenta (60) días calendario, de conformidad con las disposiciones establecidas en el numeral 190.2 del artículo 190 del Reglamento.	(0.5 UIT) por cada día de ausencia del personal en la obra en el plazo previsto.	Según informe del supervisor ⁵⁵
2	En caso el contratista incumpla con su obligación de ejecutar la prestación con el personal acreditado o debidamente sustituido.	(0.5 UIT) por cada día de ausencia del personal en obra.	Según informe del supervisor ⁵⁶

⁵⁴ De acuerdo con el numeral 32.2 del artículo 32 de la Ley y el numeral 29.2 del artículo 29 del Reglamento, esta cláusula es obligatoria.

⁵⁵ La presente penalidad puede ser aplicada inclusive, según el informe del Inspector o ACOP o funcionario de la ENTIDAD.

⁵⁶ La presente penalidad puede ser aplicada inclusive, según el informe del Inspector o ACOP o funcionario de la ENTIDAD.



MUNICIPALIDAD PROVINCIAL DE TAYACAJA

Licitación Pública N° 004-2024-CS/MPT - Primera Convocatoria.

BASES INTEGRADAS

3	Si el contratista o su personal, no permite el acceso al cuaderno de obra al supervisor, impidiéndose anotar las ocurrencias	Cinco por mil (5/1000) del monto de la valorización del periodo por cada día de dicho impedimento.	Según informe del inspector o supervisor o ACOP o funcionario de la entidad según corresponda
4	No presentar a la SUPERVISIÓN el Informe de revisión del ETO, de acuerdo al Artículo 177 del Reglamento de la LCE.	(0.5 UIT) por cada día de incumplimiento.	Según informe del supervisor o ACOP o funcionario de la ENTIDAD, según corresponda.
5	Presentar a la SUPERVISIÓN el Informe de revisión del ETO, de acuerdo al Artículo 177 del Reglamento de la LCE, sin incluir las (i) posibles prestaciones de adicionales, (ii) riesgos del proyecto, (iii) otros aspectos que sean materia de consulta al proyectista, sin realizar el (iv) replanteo correspondiente con evidencias fotográficas.	(0.5 UIT) por cada ocurrencia.	Según informe del supervisor o ACOP o funcionario de la ENTIDAD, según corresponda.
6	Cuando el CONTRATISTA no coloque el cartel de obra en el mismo del inicio de obra, según las medidas establecidos en el ETO y diseño por la ENTIDAD, será sujeta a la penalidad. Asimismo, si incumple la obligación de mantener el cartel de obra en óptimas condiciones durante la ejecución de la obra hasta la recepción de Obra, también se efectuará la penalidad.	(0.3 UIT) por cada ocurrencia.	Según informe del supervisor o ACOP o funcionario de la ENTIDAD, según corresponda.
7	No presentar a la ENTIDAD dentro de 48 horas, computados desde el mismo día del inicio efectivo de la ejecución de la obra, el Calendario de Participación de Profesionales consignados en los gastos generales (personal clave, personal administrativo, de apoyo, etc.) de la ejecución de la obra, y de los diferentes planes (COVID-19, etc.), según cronograma de la ejecución, de acuerdo a las partidas y metas del ETO.	(0.5 UIT) por cada día de incumplimiento.	Según informe del supervisor o ACOP o funcionario de la ENTIDAD, según corresponda.
8	Cuando EL CONTRATISTA no cumpla con entregar el calendario valorizado adecuado a la fecha de inicio del plazo de ejecución de obra. El plazo de entrega será de 07 días calendario y se contabilizará a partir del cumplimiento de las exigencias indicadas en el artículo 176º del Reglamento de la Ley de Contrataciones del Estado. La multa será por cada día de retraso en la presentación.	(0.5 UIT) por cada día de incumplimiento.	Según informe del supervisor o ACOP o funcionario de la ENTIDAD, según corresponda.
9	Inasistencias injustificadas, del personal acreditado o debidamente sustituido, de acuerdo al Calendario de Participación de Profesionales. En caso se detecte la inasistencia se notificará a la SUPERVISIÓN otorgándole un plazo de 24 horas para justificar la misma, vencido el plazo sin que ésta falta haya sido justificada y sustentada, se aplicará la penalidad señalada. En caso que dicha inasistencia injustificada supere los cinco (05) días calendario en forma consecutiva, la entidad podrá resolver el contrato.	(0.3 UIT) por cada día de inasistencia, de cada profesional.	Según informe del supervisor o ACOP o funcionario de la ENTIDAD, según corresponda.
10	Cuando incumpla con presentar a la ENTIDAD, el original del certificado habilitación vigente del plantel profesional clave y a otros que corresponda.	(0.3 UIT) por cada ocurrencia.	Según informe del supervisor o ACOP o funcionario de la ENTIDAD, según corresponda.



MUNICIPALIDAD PROVINCIAL DE TAYACAJA

Licitación Pública N° 004-2024-CS/MPT - Primera Convocatoria

BASES INTEGRADAS

11	Por presentar a la SUPERVISIÓN el informe de valorización, con documentos adulterados, incompletos, erróneos e incongruente, sin respetar la estructura del contenido solicitado, en el requerimiento de la ejecución de la obra.	(0.3 UIT) por cada observación.	Según informe del supervisor o ACOP o funcionario de la ENTIDAD, según corresponda.
12	No registrar o registrar con errores o incompleto la información de acuerdo a lo establecido en el literal B. Usuarios que acceden y registran en el cuaderno de obra digital - 1. Residente de Obra, y no respetar lo establecido el numeral 7.4.4 Cada asiento contiene los siguientes campos de la DIRECTIVA N° 009-2020-OSCE/CD, y no grabar en el día de la ocurrencia, el cuaderno de obra físico o digital.	(0.3 UIT) por ocurrencia	Según informe del supervisor o ACOP o funcionario de la ENTIDAD, según corresponda.
13	No presentar a la ENTIDAD con visado del SUPERVISOR dentro de 48 horas, computados desde el mismo día del inicio efectivo de la ejecución de la obra, todos los planes considerados en el ETO. No actualizarlos y/o adecuarlos dentro de 48 horas, posteriores a la publicación de cambios de las normativas vinculantes por lo entes rectores.	(0.3 UIT) por cada día de incumplimiento	Según informe del supervisor o ACOP o funcionario de la ENTIDAD, según corresponda.
14	Deficiencia o incumplimiento en la implementación de los EPP para todo el personal de la ejecución de obra incluido los de los planes presentados o actualizados.	(0.2 UIT) por cada ocurrencia.	Según informe del supervisor o ACOP o funcionario de la ENTIDAD, según corresponda.
15	No comunicar a la SUPERVISIÓN en el día, sobre eventos críticos ocurridos en la obra (accidentes, enfermedades, manifestaciones, inconvenientes sociales, etc.)	(0.3 UIT) por cada evento ocurrido	Según informe del supervisor o ACOP o funcionario de la ENTIDAD, según corresponda.
16	No cumplir el Calendario de Participación de Profesionales de la ejecución de obra.	(0.3 UIT) Por ocurrencia.	Según informe del supervisor o ACOP o funcionario de la ENTIDAD, según corresponda.
17	No usar los materiales y equipos, acreditados para la firma de contrato o reemplazados con la aprobación de la SUPERVISIÓN, que cumplan con las especificaciones técnicas y de acuerdo al cronograma de adquisición de insumos, del ETO.	(0.3 UIT) por ocurrencia	Según informe del supervisor o ACOP o funcionario de la ENTIDAD, según corresponda.
18	Por no cancelar los derechos y beneficios sociales a los trabajadores contratados y demás impuestos de ley en el mes correspondiente a la ejecución de obra.	(0.3 UIT) por ocurrencia	Según informe del Supervisor o ACOP o funcionario de la ENTIDAD, según corresponda, que compruebe el incumplimiento de pago
19	Por no cumplir con los pagos de sus proveedores locales de bienes y servicios, en el mes correspondiente a la ejecución de obra.	(0.3 UIT) por ocurrencia	Según informe del supervisor o ACOP o funcionario de la ENTIDAD, según corresponda, que compruebe el incumplimiento de pago
20	Por no ejecutar la obra de acuerdo a los planos y especificaciones técnicas.	(1.0 UIT) por ocurrencia	Según informe del supervisor o ACOP o funcionario de la ENTIDAD, según corresponda.
21	De no presentar a la SUPERVISIÓN, las constancias de los SCT y SALUD de todo el personal que trabaja en obra, conjuntamente con el expediente de la valorización mensual, se le aplicará la penalidad que se señala.	(0.5 UIT) por cada ocurrencia	Según informe del supervisor o ACOP o funcionario de la ENTIDAD, según corresponda.



MUNICIPALIDAD PROVINCIAL DE TAYACAJA

Licitación Pública N° 004-2024-CS/MPT - Primera Convocatoria.

BASES INTEGRADAS

22	No reporta a la ENTIDAD los accidentes de trabajo de acuerdo a lo estipulado en la Ley N° 29783 – Ley de Seguridad y Salud en el Trabajo o sobre eventos críticos ocurridos en la obra (accidentes, enfermedades, manifestaciones, inconvenientes sociales, etc.), que afecte la Ruta Crítica de Ejecución de Obra.	(0.5 UIT) por cada ocurrencia.	Según informe del supervisor o ACOP o funcionario de la ENTIDAD, según corresponda.
23	Por presentar a la SUPERVISIÓN el Informe de Valorización con cuantificación que conlleve a una sobrevalorización, subvalorización o metrados no ejecutados, las mismas que no están sujetas a la inaplicabilidad de penalidades, pero si están obligadas a subsanar.	(1.0 UIT) por cada Informe de Valorización.	Según informe del supervisor o ACOP o funcionario de la ENTIDAD, según corresponda.
24	El Servicio del Residente, es de forma permanente y directa de acuerdo al Artículo 179° del Reglamento de la Ley de Contrataciones del Estado. En caso de incumplimiento será causal de aplicación de la penalidad por cada día de inasistencia en la obra.	(0.5 de UIT) por cada día de ausencia del personal en obra.	Según informe del supervisor o ACOP o funcionario de la ENTIDAD, que corrobore presencialmente la inasistencia en visitas programadas o inopinadas
25	Por no presentar a la SUPERVISIÓN la reprogramación de sus trabajos cuando esta lo requiera como consecuencia del atraso en el cumplimiento del cronograma vigente, dentro del plazo de 48 horas.	(0.8 de UIT) por cada día de incumplimiento	Según informe del supervisor o ACOP o funcionario de la ENTIDAD.
26	Por no implementar medidas de seguridad en obra y protección del medio ambiente, y otros de acuerdo a los planes establecidos en el expediente técnico.	(0.3 de UIT) por cada día de incumplimiento	Según informe del supervisor o ACOP o funcionario de la ENTIDAD, según corresponda, que compruebe el incumplimiento
27	Cuando EL CONTRATISTA no cumpla con presentar las valorizaciones a la SUPERVISIÓN dentro de los establecidos en numeral 2.6. Obligaciones del Contratista, específicamente en el punto 17. La multa será por cada día de retraso en la presentación.	(1.0 de UIT) por cada día de incumplimiento.	Según informe del supervisor o ACOP o funcionario de la ENTIDAD, según corresponda.
28	Por realizar el residente la anotación de la culminación en el cuaderno de obra y solicitar la recepción de la misma, sin que esta haya culminado en su totalidad (solo por no afectar en plazo vigente de ejecución)	(0.03 del monto del contrato vigente de la ejecución) por único evento.	Según informe del supervisor o ACOP o funcionario de la ENTIDAD, según corresponda.
29	Si como consecuencia de verificar el funcionamiento u operatividad de la infraestructura culminada y las instalaciones y equipos en caso corresponda, el comité de recepción advierte que la obra no se encuentra culminada.	(0.03 del monto del contrato vigente de la ejecución) por único evento.	Según informe del comité de recepción de obra, debidamente reconocida y acreditada por la ENTIDAD.

Importante

De haberse previsto otras penalidades a las previstas, incluir los supuestos de aplicación de penalidad, la forma de cálculo de la penalidad para cada supuesto y el procedimiento mediante el cual se verifica el supuesto a penalizar, conforme el artículo 163 del Reglamento de la Ley de Contrataciones del Estado.



MUNICIPALIDAD PROVINCIAL DE TAYACAJA

Licitación Pública N° 004-2024-CS/MPT - Primera Convocatoria

BASES INTEGRADAS

Estas penalidades se deducen de las valorizaciones o en la liquidación final, según corresponda; o si fuera necesario, se cobra del monto resultante de la ejecución de la garantía de fiel cumplimiento.

La penalidad por mora y las otras penalidades pueden alcanzar cada una un monto máximo equivalente al diez por ciento (10%) del monto del contrato vigente, o de ser el caso, del ítem que debió ejecutarse.

Cuando se llegue a cubrir el monto máximo de la penalidad por mora o el monto máximo para otras penalidades, LA ENTIDAD puede resolver el contrato por incumplimiento.

CLÁUSULA DÉCIMA SEXTA: RESOLUCIÓN DEL CONTRATO

Cualquiera de las partes puede resolver el contrato, de conformidad con el numeral 32.3 del artículo 32 y artículo 36 de la Ley de Contrataciones del Estado, y el artículo 164 de su Reglamento. De darse el caso, LA ENTIDAD procederá de acuerdo a lo establecido en los artículos 165 y 207 del Reglamento de la Ley de Contrataciones del Estado.

CLÁUSULA DÉCIMA SÉTIMA: RESPONSABILIDAD DE LAS PARTES

Cuando se resuelva el contrato por causas imputables a algunas de las partes, se debe resarcir los daños y perjuicios ocasionados, a través de la indemnización correspondiente. Ello no obsta la aplicación de las sanciones administrativas, penales y pecuniarias a que dicho incumplimiento diere lugar, en el caso que éstas correspondan.

Lo señalado precedentemente no exime a ninguna de las partes del cumplimiento de las demás obligaciones previstas en el presente contrato.

CLÁUSULA DÉCIMA OCTAVA: ANTICORRUPCIÓN

EL CONTRATISTA declara y garantiza no haber, directa o indirectamente, o tratándose de una persona jurídica a través de sus socios, integrantes de los órganos de administración, apoderados, representantes legales, funcionarios, asesores o personas vinculadas a las que se refiere el artículo 7 del Reglamento de la Ley de Contrataciones del Estado, ofrecido, negociado o efectuado, cualquier pago o, en general, cualquier beneficio o incentivo ilegal en relación al contrato.

Asimismo, el CONTRATISTA se obliga a conducirse en todo momento, durante la ejecución del contrato, con honestidad, probidad, veracidad e integridad y de no cometer actos ilegales o de corrupción, directa o indirectamente o a través de sus socios, accionistas, participacionistas, integrantes de los órganos de administración, apoderados, representantes legales, funcionarios, asesores y personas vinculadas a las que se refiere el artículo 7 del Reglamento de la Ley de Contrataciones del Estado.

Además, EL CONTRATISTA se compromete a i) comunicar a las autoridades competentes, de manera directa y oportuna, cualquier acto o conducta ilícita o corrupta de la que tuviera conocimiento; y ii) adoptar medidas técnicas, organizativas y/o de personal apropiadas para evitar los referidos actos o prácticas.

Finalmente, EL CONTRATISTA se compromete a no colocar a los funcionarios públicos con los que deba interactuar, en situaciones reñidas con la ética. En tal sentido, reconoce y acepta la prohibición de ofrecerles a éstos cualquier tipo de obsequio, donación, beneficio y/o gratificación, ya sea de bienes o servicios, cualquiera sea la finalidad con la que se lo haga.

CLÁUSULA DÉCIMA NOVENA: MARCO LEGAL DEL CONTRATO

Sólo en lo no previsto en este contrato, en la Ley de Contrataciones del Estado y su Reglamento, en las directivas que emita el OSCE y demás normativa especial que resulte aplicable, serán de aplicación supletoria las disposiciones pertinentes del Código Civil vigente, cuando corresponda, y demás normas de derecho privado.

CLÁUSULA VIGÉSIMA: SOLUCIÓN DE CONTROVERSIAS⁵⁷

⁵⁷ De acuerdo con el numeral 225.3 del artículo 225 del Reglamento, las partes pueden recurrir al arbitraje ad hoc



MUNICIPALIDAD PROVINCIAL DE TAYACAJA

Licitación Pública N° 004-2024-CS/MPT - Primera Convocatoria.

BASES INTEGRADAS

Las controversias que surjan entre las partes durante la ejecución del contrato se resuelven mediante conciliación o arbitraje, según el acuerdo de las partes.

Cualquiera de las partes tiene derecho a iniciar el arbitraje a fin de resolver dichas controversias dentro del plazo de caducidad previsto en la Ley de Contrataciones del Estado y su Reglamento.

Facultativamente, cualquiera de las partes tiene el derecho a solicitar una conciliación dentro del plazo de caducidad correspondiente, según lo señalado en el artículo 224 del Reglamento de la Ley de Contrataciones del Estado, sin perjuicio de recurrir al arbitraje, en caso no se llegue a un acuerdo entre ambas partes o se llegue a un acuerdo parcial. Las controversias sobre nulidad del contrato solo pueden ser sometidas a arbitraje.

El Laudo arbitral emitido es inapelable, definitivo y obligatorio para las partes desde el momento de su notificación, según lo previsto en el numeral 45.21 del artículo 45 de la Ley de Contrataciones del Estado.

Importante para la Entidad

De acuerdo con lo dispuesto en el numeral 243.4 del artículo 243 del Reglamento, la obligatoriedad de someter a Junta de Resolución de Disputas las controversias en los contratos de obra por montos superiores a veinte millones con 00/100 Soles (S/ 20 000 000,00), es obligatoria. Asimismo, el sometimiento de la solución de controversias a una Junta de Resolución de Disputas en los contratos cuyos montos sean iguales o menores a veinte millones con 00/100 Soles (S/ 20 000 000,00) es facultativa. En tal sentido, según lo previsto en el Anexo N° 2 de la Directiva N° 012-2019-OSCE/CD incluir la siguiente cláusula, según corresponda:

CLÁUSULA VIGÉSIMA PRIMERA: JUNTA DE RESOLUCIÓN DE DISPUTAS

Las partes acuerdan para la solución de las controversias derivadas del presente Contrato de Obra conformar una Junta de Resolución de Disputas (en adelante, la JRD) de acuerdo a las disposiciones de la Ley de Contrataciones del Estado, su Reglamento y las directivas que emita OSCE al respecto (en adelante, las "Normas Aplicables a la JRD"); encargando su organización y administración al [DENOMINACIÓN O RAZÓN SOCIAL DEL CENTRO DE ADMINISTRACIÓN DESIGNADO POR LAS PARTES AL CUAL ENCARGAN LA ORGANIZACIÓN DE LA JRD].

La JRD estará compuesta por [TRES (3) MIEMBROS / UN (1) MIEMBRO], los/el cual/es será/n designado/s conforme a las Normas Aplicables a la JRD.

Todas las controversias generadas entre las partes con ocasión al presente Contrato de Obra deben ser sometidas, en primer lugar, a la decisión de la JRD de conformidad con las Normas Aplicables a las JRD.

La decisión que emita la JRD es vinculante y, por tanto, de inmediato y obligatorio cumplimiento para las partes conforme a lo establecido en las Normas Aplicables a la JRD. El incumplimiento de la decisión otorga a la parte afectada la potestad de resolver el contrato, previo aviso requiriendo el cumplimiento.

En caso alguna de las Partes no esté de acuerdo con la decisión emitida por la JRD, podrá someter la controversia a arbitraje conforme a lo establecido en las Normas Aplicables a la JRD. Las Partes acuerdan que es condición obligatoria para el inicio del arbitraje el haber concluido de modo previo el procedimiento ante la JRD.

Si una Parte no manifiesta su disconformidad con una decisión emitida por la JRD en el plazo previsto en las Normas Aplicables a las JRD, entonces dicha decisión adquiere el carácter de definitiva y no podrá ser sometida a arbitraje. Si una Parte manifiesta su disconformidad con una decisión emitida por la JRD en el plazo previsto en las Normas Aplicables a las JRD, pero no inicia el arbitraje respectivo en el plazo previsto en dichas Normas, aquella adquiere la calidad de definitiva.

Incorporar o eliminar, según corresponda

CLÁUSULA VIGÉSIMA SEGUNDA: FACULTAD DE ELEVAR A ESCRITURA PÚBLICA

Cualquiera de las partes puede elevar el presente contrato a Escritura Pública corriendo con todos los gastos que demande esta formalidad.

CLÁUSULA VIGÉSIMA TERCERA: DOMICILIO PARA EFECTOS DE LA EJECUCIÓN

cuando las controversias deriven de procedimientos de selección cuyo valor referencial sea menor o igual a cinco millones con 00/100 soles (S/ 5 000 000,00).



MUNICIPALIDAD PROVINCIAL DE TAYACAJA

Licitación Pública N° 004-2024-CS/MPT - Primera Convocatoria

BASES INTEGRADAS

CONTRACTUAL

Las partes declaran el siguiente domicilio para efecto de las notificaciones que se realicen durante la ejecución del presente contrato:

DOMICILIO DE LA ENTIDAD: [.....]

DOMICILIO DEL CONTRATISTA: [CONSIGNAR EL DOMICILIO SEÑALADO POR EL POSTOR GANADOR DE LA BUENA PRO AL PRESENTAR LOS REQUISITOS PARA EL PERFECCIONAMIENTO DEL CONTRATO]

La variación del domicilio aquí declarado de alguna de las partes debe ser comunicada a la otra parte, formalmente y por escrito, con una anticipación no menor de quince (15) días calendario.

De acuerdo con las bases integradas, la oferta y las disposiciones del presente contrato, las partes lo firman por duplicado en señal de conformidad en la ciudad de [.....] al [CONSIGNAR FECHA].

"LA ENTIDAD"

"EL CONTRATISTA"

Importante

Este documento puede firmarse digitalmente si ambas partes cuentan con firma digital, según la Ley N° 27269, Ley de Firmas y Certificados Digitales⁵⁸.

⁵⁸ Para mayor información sobre la normativa de firmas y certificados digitales ingresar a: <https://www.indecopi.gob.pe/web/firmas-digitales/firmar-y-certificados-digitales>



CAPÍTULO VI

CONSTANCIA DE PRESTACIÓN DE EJECUCIÓN DE OBRA

De conformidad con el artículo 169 del Reglamento, se deja expresa constancia de la culminación de la prestación derivada del contrato mencionado en el numeral 3 del presente documento.

1	DATOS DEL DOCUMENTO	Número del documento			
		Fecha de emisión del documento			

2	DATOS DEL CONTRATISTA	Nombre, denominación o razón social			
		RUC			
		EN CASO EL CONTRATISTA SEA UN CONSORCIO, ADEMÁS SE DEBERÁ REGISTRAR LA SIGUIENTE INFORMACIÓN:			
		Nombre o razón social del integrante del consorcio	RUC	%	Descripción de las obligaciones

3	DATOS DEL CONTRATO	Número del contrato			
		Tipo y número del procedimiento de selección			
		Descripción del objeto del contrato			
		Fecha de suscripción del contrato			
		Monto del contrato			

4	DATOS DE LA OBRA	Denominación de la obra			
		Ubicación de la obra (Región, Provincia y Distrito)			
		Nombres y apellidos del Supervisor de la Obra			
		Plazo de ejecución de la obra	Plazo original	días calendario	
			Ampliación(es) de plazo	días calendario	
			Total plazo	días calendario	
			Fecha de culminación de la obra		
			Fecha de recepción de la obra		
			Fecha de liquidación de la obra		
		Monto de la obra	Número de adicionales de obra		
			Monto total de los adicionales		
			Número de deductivos		
			Monto total de los deductivos		



MUNICIPALIDAD PROVINCIAL DE TAYACAJA

Licitación Pública N° 004-2024-CS/MPT - Primera Convocatoria

BASES INTEGRADAS

		Monto total de la obra (sólo componente de obra)	
--	--	--	--

5 APLICACIÓN DE PENALIDADES	Monto de las penalidades por mora	
	Monto de otras penalidades	
	Monto total de las penalidades aplicadas	

6 SOLUCIÓN DE CONTROVERSIAS DEL CONTRATO	Junta de Resolución de Disputas	Si		No	
	Arbitraje	Si		No	
	N° de arbitrajes				

7 DATOS DE LA ENTIDAD	Nombre de la Entidad	
	RUC de la Entidad	
	Nombres y apellidos del funcionario que emite la constancia	
	Cargo que ocupa en la Entidad	
	Teléfono de contacto	

8	
	NOMBRE, FIRMA Y SELLO DEL FUNCIONARIO COMPETENTE



MUNICIPALIDAD PROVINCIAL DE TAYACAJA

Licitación Pública N° 004-2024-CS/MPT - Primera Convocatoria.

BASES INTEGRADAS

ANEXOS

ANEXO N° 1

DECLARACIÓN JURADA DE DATOS DEL POSTOR

Señores

COMITÉ DE SELECCIÓN

LICITACIÓN PÚBLICA N° [CONSIGNAR NOMENCLATURA DEL PROCEDIMIENTO]

Presente.-

El que se suscribe, [.....], postor y/o Representante Legal de [CONSIGNAR EN CASO DE SER PERSONA JURÍDICA], identificado con [CONSIGNAR TIPO DE DOCUMENTO DE IDENTIDAD] N° [CONSIGNAR NÚMERO DE DOCUMENTO DE IDENTIDAD], con poder inscrito en la localidad de [CONSIGNAR EN CASO DE SER PERSONA JURÍDICA] en la Ficha N° [CONSIGNAR EN CASO DE SER PERSONA JURÍDICA] Asiento N° [CONSIGNAR EN CASO DE SER PERSONA JURÍDICA], **DECLARO BAJO JURAMENTO** que la siguiente información se sujeta a la verdad:

Nombre, Denominación o Razón Social :			
Domicilio Legal :			
RUC :	Teléfono(s) :		
Correo electrónico :			

Autorización de notificación por correo electrónico:

Autorizo que se notifiquen al correo electrónico indicado las siguientes actuaciones:

1. Solicitud de reducción de la oferta económica.
2. Solicitud de subsanación de los requisitos para perfeccionar el contrato.
3. Solicitud para presentar los documentos para perfeccionar el contrato, según orden de prelación, de conformidad con lo previsto en el artículo 141 del Reglamento.
4. Respuesta a la solicitud de acceso al expediente de contratación.

Asimismo, me comprometo a remitir la confirmación de recepción, en el plazo máximo de dos (2) días hábiles de recibida la comunicación.

[CONSIGNAR CIUDAD Y FECHA]

.....
Firma, Nombres y Apellidos del postor o Representante legal, según corresponda

Importante

La notificación dirigida a la dirección de correo electrónico consignada se entenderá válidamente efectuada cuando la Entidad reciba acuse de recepción.



MUNICIPALIDAD PROVINCIAL DE TAYACAJA

Licitación Pública N° 004-2024-CS/MPT - Primera Convocatoria

BASES INTEGRADAS

Importante

Cuando se trate de consorcios, la declaración jurada es la siguiente:

ANEXO N° 1

DECLARACIÓN JURADA DE DATOS DEL POSTOR

Señores

COMITÉ DE SELECCIÓN

LICITACIÓN PÚBLICA N° [CONSIGNAR NOMENCLATURA DEL PROCEDIMIENTO]

Presente.-

El que se suscribe, [...], representante común del consorcio [CONSIGNAR EL NOMBRE DEL CONSORCIO], identificado con [CONSIGNAR TIPO DE DOCUMENTO DE IDENTIDAD] N° [CONSIGNAR NÚMERO DE DOCUMENTO DE IDENTIDAD], **DECLARO BAJO JURAMENTO** que la siguiente información se sujeta a la verdad:

Datos del consorciado 1			
Nombre, Denominación o Razón Social :			
Domicilio Legal :			
RUC :	Teléfono(s) :		
Correo electrónico :			

Datos del consorciado 2			
Nombre, Denominación o Razón Social :			
Domicilio Legal :			
RUC :	Teléfono(s) :		
Correo electrónico :			

Datos del consorciado ...			
Nombre, Denominación o Razón Social :			
Domicilio Legal :			
RUC :	Teléfono(s) :		
Correo electrónico :			

Autorización de notificación por correo electrónico:

Correo electrónico del consorcio:

Autorizo que se notifiquen al correo electrónico indicado las siguientes actuaciones:

1. Solicitud de reducción de la oferta económica.
2. Solicitud de subsanación de los requisitos para perfeccionar el contrato.
3. Solicitud para presentar los documentos para perfeccionar el contrato, según orden de prelación, de conformidad con lo previsto en el artículo 141 del Reglamento.
4. Respuesta a la solicitud de acceso al expediente de contratación.

Asimismo, me comprometo a remitir la confirmación de recepción, en el plazo máximo de dos (2) días hábiles de recibida la comunicación.

[CONSIGNAR CIUDAD Y FECHA]

.....
**Firma, Nombres y Apellidos del representante
común del consorcio**

Importante

La notificación dirigida a la dirección de correo electrónico consignada se entenderá válidamente efectuada cuando la Entidad reciba acuse de recepción.



MUNICIPALIDAD PROVINCIAL DE TAYACAJA

Licitación Pública N° 004-2024-CS/MPT - Primera Convocatoria.

BASES INTEGRADAS

ANEXO N° 2

DECLARACIÓN JURADA

(ART. 52 DEL REGLAMENTO DE LA LEY DE CONTRATACIONES DEL ESTADO)

Señores

COMITÉ DE SELECCIÓN

LICITACIÓN PÚBLICA N° [CONSIGNAR NOMENCLATURA DEL PROCEDIMIENTO]

Presente.-

Mediante el presente el suscrito, postor y/o Representante Legal de [CONSIGNAR EN CASO DE SER PERSONA JURÍDICA], declaro bajo juramento:

- i. No haber incurrido y me obligo a no incurrir en actos de corrupción, así como a respetar el principio de integridad.
- ii. No tener impedimento para postular en el procedimiento de selección ni para contratar con el Estado, conforme al artículo 11 de la Ley de Contrataciones del Estado.
- iii. Conocer las sanciones contenidas en la Ley de Contrataciones del Estado y su Reglamento, así como las disposiciones aplicables de la Ley N° 27444, Ley del Procedimiento Administrativo General.
- iv. Participar en el presente proceso de contratación en forma independiente sin mediar consulta, comunicación, acuerdo, arreglo o convenio con ningún proveedor; y, conocer las disposiciones del Decreto Legislativo N° 1034, Decreto Legislativo que aprueba la Ley de Represión de Conductas Anticompetitivas.
- v. Conocer, aceptar y someterme a las bases, condiciones y reglas del procedimiento de selección.
- vi. Ser responsable de la veracidad de los documentos e información que presento en el presente procedimiento de selección.
- vii. Comprometerme a mantener la oferta presentada durante el procedimiento de selección y a perfeccionar el contrato, en caso de resultar favorecido con la buena pro.

[CONSIGNAR CIUDAD Y FECHA]

.....
Firma, Nombres y Apellidos del postor o Representante legal, según corresponda

Importante

En el caso de consorcios, cada integrante debe presentar esta declaración jurada, salvo que sea presentada por el representante común del consorcio.



MUNICIPALIDAD PROVINCIAL DE TAYACAJA

Licitación Pública N° 004-2024-CS/MPT - Primera Convocatoria

BASES INTEGRADAS

ANEXO N° 3

DECLARACIÓN JURADA DE CUMPLIMIENTO DEL EXPEDIENTE TÉCNICO

Señores

COMITÉ DE SELECCIÓN

LICITACIÓN PÚBLICA N° [CONSIGNAR NOMENCLATURA DEL PROCEDIMIENTO]

Presente.-

Es grato dirigirme a usted, para hacer de su conocimiento que luego de haber examinado las bases y demás documentos del procedimiento de la referencia y, conociendo todos los alcances y las condiciones detalladas en dichos documentos, el postor que suscribe ofrece la ejecución de la obra [CONSIGNAR EL OBJETO DE LA CONVOCATORIA], de conformidad con el respectivo Expediente Técnico y las demás condiciones que se indican en el numeral 3.1 del Capítulo III de la sección específica de las bases y los documentos del procedimiento.

[CONSIGNAR CIUDAD Y FECHA]

.....
**Firma, Nombres y Apellidos del postor o
Representante legal o común, según corresponda**



MUNICIPALIDAD PROVINCIAL DE TAYACAJA

Licitación Pública N° 004-2024-CS/MPT - Primera Convocatoria.

BASES INTEGRADAS

ANEXO N° 4

DECLARACIÓN JURADA DE PLAZO DE EJECUCIÓN DE LA OBRA

Señores

COMITÉ DE SELECCIÓN

LICITACIÓN PÚBLICA N° [CONSIGNAR NOMENCLATURA DEL PROCEDIMIENTO]

Presente.-

Mediante el presente, con pleno conocimiento de las condiciones que se exigen en las bases del procedimiento de la referencia, me comprometo a ejecutar la obra [CONSIGNAR LA DENOMINACIÓN DE LA CONVOCATORIA] en el plazo de [CONSIGNAR EL PLAZO OFERTADO, EL CUAL DEBE SER EXPRESADO EN DÍAS CALENDARIO] días calendario.

[CONSIGNAR CIUDAD Y FECHA]

.....
**Firma, Nombres y Apellidos del postor o
Representante legal o común, según corresponda**

Importante para la Entidad

- *Cuando en el expediente de contratación establezca que la obra debe ejecutarse bajo la modalidad de ejecución llave en mano, considerar lo siguiente, según corresponda.*

“Mediante el presente, con pleno conocimiento de las condiciones que se exigen en las bases del procedimiento de la referencia, me comprometo a ejecutar la obra [CONSIGNAR LA DENOMINACIÓN DE LA CONVOCATORIA], su equipamiento, mobiliario y montaje hasta la puesta en servicio, en el plazo de [CONSIGNAR EL PLAZO OFERTADO, EL CUAL DEBE ESTAR EXPRESADO EN DÍAS CALENDARIO] días calendario.”⁵⁹

“Mediante el presente, con pleno conocimiento de las condiciones que se exigen en las bases del procedimiento de la referencia, me comprometo a ejecutar la obra [CONSIGNAR LA DENOMINACIÓN DE LA CONVOCATORIA], su equipamiento, mobiliario y montaje hasta la puesta en servicio, en el plazo de [CONSIGNAR EL PLAZO OFERTADO, EL CUAL DEBE ESTAR EXPRESADO EN DÍAS CALENDARIO] días calendario, y la ejecución de la operación asistida de la obra en el plazo de [CONSIGNAR EL PLAZO OFERTADO DE LA PRESTACIÓN ASISTIDA DE LA OBRA, EL CUAL DEBE ESTAR EXPRESADO EN DÍAS CALENDARIO] días calendario.”⁶⁰

Incluir las disposiciones, según corresponda. Una vez culminada la elaboración de las bases, las notas que no se incorporen deben ser eliminadas

⁵⁹ Este párrafo debe ser incluido en el caso de obras que se ejecuten bajo la modalidad de ejecución llave en mano que no incluya operación asistida.

⁶⁰ Este párrafo debe ser incluido en el caso de obras que se ejecuten bajo la modalidad de ejecución llave en mano que incluya operación asistida.



MUNICIPALIDAD PROVINCIAL DE TAYACAJA

Licitación Pública N° 004-2024-CS/MPT - Primera Convocatoria

BASES INTEGRADAS

ANEXO N° 5

PROMESA DE CONSORCIO

(Sólo para el caso en que un consorcio se presente como postor)

Señores

COMITÉ DE SELECCIÓN

LICITACIÓN PÚBLICA N° [CONSIGNAR NOMENCLATURA DEL PROCEDIMIENTO]

Presente.-

Los suscritos declaramos expresamente que hemos convenido en forma irrevocable, durante el lapso que dure el procedimiento de selección, para presentar una oferta conjunta a la **LICITACIÓN PÚBLICA N°** [CONSIGNAR NOMENCLATURA DEL PROCEDIMIENTO].

Asimismo, en caso de obtener la buena pro, nos comprometemos a formalizar el contrato de consorcio, de conformidad con lo establecido por el artículo 140 del Reglamento de la Ley de Contrataciones del Estado, bajo las siguientes condiciones:

a) Integrantes del consorcio

1. [NOMBRE, DENOMINACIÓN O RAZÓN SOCIAL DEL CONSORCIADO 1].
2. [NOMBRE, DENOMINACIÓN O RAZÓN SOCIAL DEL CONSORCIADO 2].

b) Designamos a [CONSIGNAR NOMBRES Y APELLIDOS DEL REPRESENTANTE COMÚN], identificado con [CONSIGNAR TIPO DE DOCUMENTO DE IDENTIDAD] N° [CONSIGNAR NÚMERO DE DOCUMENTO DE IDENTIDAD], como representante común del consorcio para efectos de participar en todos los actos referidos al procedimiento de selección, suscripción y ejecución del contrato correspondiente con [CONSIGNAR NOMBRE DE LA ENTIDAD].

Asimismo, declaramos que el representante común del consorcio no se encuentra impedido, inhabilitado ni suspendido para contratar con el Estado.

c) Fijamos nuestro domicilio legal común en [.....].

d) Las obligaciones que corresponden a cada uno de los integrantes del consorcio son las siguientes:

1. OBLIGACIONES DE [NOMBRE, DENOMINACIÓN O RAZÓN SOCIAL DEL CONSORCIADO 1] [%]
61

[DESCRIBIR LAS OBLIGACIONES DEL CONSORCIADO 1]

2. OBLIGACIONES DE [NOMBRE, DENOMINACIÓN O RAZÓN SOCIAL DEL CONSORCIADO 2] [%]
62

[DESCRIBIR LAS OBLIGACIONES DEL CONSORCIADO 2]

TOTAL OBLIGACIONES

100%⁶³

⁶¹ Consignar únicamente el porcentaje total de las obligaciones, el cual debe ser expresado en número entero, sin decimales.

⁶² Consignar únicamente el porcentaje total de las obligaciones, el cual debe ser expresado en número entero, sin decimales.

⁶³ Este porcentaje corresponde a la sumatoria de los porcentajes de las obligaciones de cada uno de los integrantes del consorcio.



MUNICIPALIDAD PROVINCIAL DE TAYACAJA

Licitación Pública N° 004-2024-CS/MPT - Primera Convocatoria.

BASES INTEGRADAS

[CONSIGNAR CIUDAD Y FECHA]

.....
Consortiado 1

Nombres, apellidos y firma del Consortiado 1
o de su Representante Legal
Tipo y N° de Documento de Identidad

.....
Consortiado 2

Nombres, apellidos y firma del Consortiado 2
o de su Representante Legal
Tipo y N° de Documento de Identidad

Importante

De conformidad con el artículo 52 del Reglamento, las firmas de los integrantes del consorcio deben ser legalizadas.



MUNICIPALIDAD PROVINCIAL DE TAYACAJA

Licitación Pública N° 004-2024-CS/MPT - Primera Convocatoria

BASES INTEGRADAS

Importante para la Entidad

*En caso de la contratación de la ejecución de una obra bajo el sistema a precios unitarios **incluir el siguiente anexo:***

Esta nota deberá ser eliminada una vez culminada la elaboración de las bases

ANEXO N° 6

PRECIO DE LA OFERTA

ÍTEM N° [INDICAR NÚMERO]

Señores

COMITÉ DE SELECCIÓN

LICITACIÓN PÚBLICA N° [CONSIGNAR NOMENCLATURA DEL PROCEDIMIENTO]

Presente.-

Es grato dirigirme a usted, para hacer de su conocimiento que, de acuerdo con las bases, mi oferta es la siguiente:

[INCLUIR LA ESTRUCTURA DEL PRESUPUESTO DE OBRA, A FIN DE QUE EL POSTOR CONSIGNE LOS PRECIOS UNITARIOS Y EL PRECIO TOTAL DE SU OFERTA, TAL COMO SE MUESTRA DE MANERA REFERENCIAL EN EL SIGUIENTE EJEMPLO:

N° ITEM	PARTIDA	UNIDAD	METRADO	PU	SUB TOTAL

1	Total costo directo (A)	
2	Gastos generales	
2.1	Gastos fijos	
2.2	Gastos variables	
	Total gastos generales (B)	
3	Utilidad (C)	
	SUBTOTAL (A+B+C)	
4	IGV ⁶⁴	
5	Monto total de la oferta	

El precio de la oferta en [CONSIGNAR LA MONEDA DE LA CONVOCATORIA] incluye todos los tributos, seguros, transporte, inspecciones, pruebas y, de ser el caso, los costos laborales conforme a la legislación vigente, así como cualquier otro concepto que pueda tener incidencia sobre el costo de la obra a ejecutar; excepto la de aquellos postores que gocen de alguna exoneración legal, no incluirán en el precio de su oferta los tributos respectivos.

[CONSIGNAR CIUDAD Y FECHA]

⁶⁴ Para el cálculo del IGV, aplica el redondeo previsto en la Resolución de Superintendencia SUNAT N° 025-2000/SUNAT o norma que la reemplace. En ese sentido, el porcentaje se calcula considerando dos (2) decimales. Para efectos del redondeo i) Si el primer decimal siguiente es inferior a cinco (5), el valor permanecerá igual, suprimiéndose los decimales posteriores y ii) Si el primer decimal siguiente es igual o superior a cinco (5), el valor será incrementado en un centésimo.



MUNICIPALIDAD PROVINCIAL DE TAYACAJA

Licitación Pública N° 004-2024-CS/MPT - Primera Convocatoria.

BASES INTEGRADAS

.....
**Firma, Nombres y Apellidos del postor o
Representante legal o común, según corresponda**

Importante

- *En caso que el postor reduzca su oferta, según lo previsto en el artículo 68 del Reglamento, debe presentar nuevamente este Anexo.*
- *El postor que goce de alguna exoneración legal, debe indicar que su oferta no incluye el tributo materia de la exoneración, debiendo incluir el siguiente texto:

"Mi oferta no incluye [CONSIGNAR EL TRIBUTO MATERIA DE LA EXONERACIÓN]".*
- *El análisis de precios unitarios y el detalle de los gastos generales fijos y variables no se presentan en la oferta, sino para el perfeccionamiento del contrato.*

Importante para la Entidad

- *A fin de facilitar la labor del comité de selección, se recomienda publicar conjuntamente con las bases un archivo en Excel del presupuesto de la obra conforme el expediente técnico a fin de que los postores puedan utilizarlo al momento de elaborar su oferta. En tal caso, consignar lo siguiente:

"Adicionalmente al documento escaneado del presente anexo, el postor puede adjuntar el archivo en Excel del presupuesto de la obra (que fue publicado conjuntamente con las bases), completando la información que sustenta el precio de su oferta. En caso de divergencia prevalece el documento escaneado del precio de la oferta".*
- *En caso de procedimientos según relación de ítems, consignar lo siguiente:

"El postor debe presentar el precio de su oferta en forma independiente, en los ítems que se presente".*
- *En caso de contratación de obras por paquete, consignar lo siguiente:

"El postor debe presentar el precio de su oferta con el detalle de cada obra incluida en el paquete".*
- *En caso de contrataciones que conllevan la ejecución de prestaciones accesorias, consignar lo siguiente:

"El postor debe detallar en el precio de su oferta, el monto correspondiente a la prestación principal y las prestaciones accesorias".*
- *Si durante la fase de actos preparatorios, las Entidades advierten que es posible la participación de proveedores que gozan del beneficio de la exoneración del IGV prevista en la Ley N° 27037, Ley de Promoción de la Inversión en la Amazonía, consignar lo siguiente:

"La oferta de los postores que presenten la Declaración Jurada de cumplimiento de condiciones para la aplicación de la exoneración del IGV (**Anexo N° 7**), debe encontrarse dentro de los límites del valor referencial sin IGV".*

Incluir las disposiciones, según corresponda. Una vez culminada la elaboración de las bases, las notas que no se incorporen deben ser eliminadas



MUNICIPALIDAD PROVINCIAL DE TAYACAJA

Licitación Pública N° 004-2024-CS/MPT - Primera Convocatoria

BASES INTEGRADAS

Importante para la Entidad

En caso de la contratación de la ejecución de una obra bajo el sistema a suma alzada incluir el siguiente anexo:

Esta nota deberá ser eliminada una vez culminada la elaboración de las bases

ANEXO N° 6

PRECIO DE LA OFERTA

ÍTEM N° [INDICAR NÚMERO]

Señores

COMITÉ DE SELECCIÓN

LICITACIÓN PÚBLICA N° [CONSIGNAR NOMENCLATURA DEL PROCEDIMIENTO]

Presente.-

Es grato dirigirme a usted, para hacer de su conocimiento que, de acuerdo con las bases, mi oferta es la siguiente:

CONCEPTO	PRECIO TOTAL
TOTAL	

El precio de la oferta [CONSIGNAR LA MONEDA DE LA CONVOCATORIA] incluye todos los tributos, seguros, transporte, inspecciones, pruebas y, de ser el caso, los costos laborales conforme a la legislación vigente, así como cualquier otro concepto que pueda tener incidencia sobre el costo de la obra a ejecutar; excepto la de aquellos postores que gocen de alguna exoneración legal, no incluirán en el precio de su oferta los tributos respectivos.

[CONSIGNAR CIUDAD Y FECHA]

.....
**Firma, Nombres y Apellidos del postor o
Representante legal o común, según corresponda**

Importante

- El postor debe adjuntar el desagregado de partidas que sustenta su oferta, tal como se muestra de manera referencial en el siguiente ejemplo:*

N° ITEM	PARTIDA	UNIDAD	METRADO	PU	SUB TOTAL
1	Total costo directo (A)				
2	Gastos generales				
2.1	Gastos fijos				
2.2	Gastos variables				



MUNICIPALIDAD PROVINCIAL DE TAYACAJA

Licitación Pública N° 004-2024-CS/MPT - Primera Convocatoria.

BASES INTEGRADAS

	Total gastos generales (B)	
3	Utilidad (C)	
	SUBTOTAL (A+B+C)	
4	IGV ⁶⁵	
5	Monto total de la oferta	

- *En caso que el postor reduzca su oferta, según lo previsto en el artículo 68 del Reglamento, debe presentar nuevamente este Anexo.*
- *El postor que goce de alguna exoneración legal, debe indicar que su oferta no incluye el tributo materia de la exoneración, debiendo incluir el siguiente texto:*
“Mi oferta no incluye [CONSIGNAR EL TRIBUTO MATERIA DE LA EXONERACIÓN]”.
- *De ser el caso, el análisis de precios unitarios y el detalle de los gastos generales fijos y variables no se presentan en la oferta, sino para el perfeccionamiento del contrato.*

Importante para la Entidad

- *A fin de facilitar la labor del comité de selección, se recomienda publicar conjuntamente con las bases un archivo en Excel del presupuesto de la obra conforme el expediente técnico a fin de que los postores puedan utilizarlo al momento de elaborar su oferta. En tal caso, consignar lo siguiente:*
“Adicionalmente al documento escaneado del presente anexo, el postor puede adjuntar el archivo en Excel del presupuesto de la obra (que fue publicado conjuntamente con las bases), completando la información que sustenta el precio de su oferta. En caso de divergencia prevalece el documento escaneado del precio de la oferta”.
- *En caso de procedimientos según relación de ítems, consignar lo siguiente:*
“El postor debe presentar el precio de su oferta en forma independiente, en los ítems que se presente”.
- *En caso de contratación de obras por paquete, consignar lo siguiente:*
“El postor debe presentar el precio de su oferta con el detalle de cada obra incluida en el paquete”.
- *En caso de contrataciones que conllevan la ejecución de prestaciones accesorias, consignar lo siguiente:*
“El postor debe detallar en el precio de su oferta, el monto correspondiente a la prestación principal y las prestaciones accesorias”.
- *Si durante la fase de actos preparatorios, las Entidades advierten que es posible la participación de proveedores que gozan del beneficio de la exoneración del IGV prevista en la Ley N° 27037, Ley de Promoción de la Inversión en la Amazonía, consignar lo siguiente:*
“La oferta de los postores que presenten la Declaración Jurada de cumplimiento de condiciones para la aplicación de la exoneración del IGV (Anexo N° 7), debe encontrarse dentro de los límites del valor referencial sin IGV”.

Incluir las disposiciones, según corresponda. Una vez culminada la elaboración de las bases, las notas que no se incorporen deben ser eliminadas

⁶⁵ Para el cálculo del IGV, aplica el redondeo previsto en la Resolución de Superintendencia SUNAT N° 025-2000/SUNAT o norma que la reemplace. En ese sentido, el porcentaje se calcula considerando dos (2) decimales. Para efectos del redondeo i) Si el primer decimal siguiente es inferior a cinco (5), el valor permanecerá igual, suprimiéndose los decimales posteriores y ii) Si el primer decimal siguiente es igual o superior a cinco (5), el valor será incrementado en un centésimo.



MUNICIPALIDAD PROVINCIAL DE TAYACAJA

Licitación Pública N° 004-2024-CS/MPT - Primera Convocatoria

BASES INTEGRADAS

Importante para la Entidad

En caso de la contratación de la ejecución de una obra bajo el esquema mixto de suma alzada y precios unitarios incluir el siguiente anexo:

Esta nota deberá ser eliminada una vez culminada la elaboración de las bases

ANEXO N° 6

PRECIO DE LA OFERTA

ÍTEM N° [INDICAR NÚMERO]

Señores

COMITÉ DE SELECCIÓN

LICITACIÓN PÚBLICA N° [CONSIGNAR NOMENCLATURA DEL PROCEDIMIENTO]

Presente.-

Es grato dirigirme a usted, para hacer de su conocimiento que, de acuerdo con las bases, mi oferta es la siguiente:

[INCLUIR LA ESTRUCTURA DEL PRESUPUESTO DE OBRA EXTRAÍDA DEL EXPEDIENTE TÉCNICO DE LOS COMPONENTES, CUYAS CANTIDADES Y MAGNITUDES ESTÁN DEFINIDAS, A FIN DE QUE EL POSTOR CONSIGNE LOS PRECIOS UNITARIOS Y EL PRECIO TOTAL DE SU OFERTA, TAL COMO SE MUESTRA DE MANERA REFERENCIAL EN EL SIGUIENTE EJEMPLO:

OFERTA A PRECIOS UNITARIOS DE LOS COMPONENTES SIGUIENTES:

N° ITEM	PARTIDA	UNIDAD	METRADO	PU	SUB TOTAL

1	Total costo directo (A)	
2	Gastos generales	
2.1	Gastos fijos	
2.2	Gastos variables	
	Total gastos generales (B)	
3	Utilidad (C)	
	SUBTOTAL (A+B+C)	
4	IGV ⁶⁶	
5	Monto del componente a precios unitarios	

...]

OFERTA A SUMA ALZADA DE LOS COMPONENTES SIGUIENTES:

CONCEPTO	PRECIO
Monto del componente a suma alzada	

⁶⁶ Para el cálculo del IGV, aplica el redondeo previsto en la Resolución de Superintendencia SUNAT N° 025-2000/SUNAT o norma que la reemplace. En ese sentido, el porcentaje se calcula considerando dos (2) decimales. Para efectos del redondeo i) Si el primer decimal siguiente es inferior a cinco (5), el valor permanecerá igual, suprimiéndose los decimales posteriores y ii) Si el primer decimal siguiente es igual o superior a cinco (5), el valor será incrementado en un centésimo.



MUNICIPALIDAD PROVINCIAL DE TAYACAJA

Licitación Pública N° 004-2024-CS/MPT - Primera Convocatoria.

BASES INTEGRADAS

Asimismo, el postor debe adjuntar el desagregado de partidas que sustenta su oferta a suma alzada, tal como se muestra de manera referencial en el siguiente ejemplo:

N° ITEM	PARTIDA	UNIDAD	METRADO	PU	SUB TOTAL

1	Total costo directo (A)	
2	Gastos generales	
2.1	Gastos fijos	
2.2	Gastos variables	
	Total gastos generales (B)	
3	Utilidad (C)	
	SUBTOTAL (A+B+C)	
4	IGV ⁶⁷	
5	Monto de la oferta a suma alzada	

Monto total de la oferta	
--------------------------	--

El precio de la oferta [CONSIGNAR LA MONEDA DE LA CONVOCATORIA] incluye todos los tributos, seguros, transporte, inspecciones, pruebas y, de ser el caso, los costos laborales conforme a la legislación vigente, así como cualquier otro concepto que pueda tener incidencia sobre el costo de la obra a ejecutar; excepto la de aquellos postores que gocen de alguna exoneración legal, no incluirán en el precio de su oferta los tributos respectivos.

[CONSIGNAR CIUDAD Y FECHA]

.....
**Firma, Nombres y Apellidos del postor o
Representante legal o común, según corresponda**

Importante

- *En caso que el postor reduzca su oferta, según lo previsto en el artículo 68 del Reglamento, debe presentar nuevamente este Anexo.*
- *El postor que goce de alguna exoneración legal, debe indicar que su oferta no incluye el tributo materia de la exoneración, debiendo incluir el siguiente texto:*

“Mi oferta no incluye [CONSIGNAR EL TRIBUTO MATERIA DE LA EXONERACIÓN]”.
- *El análisis de precios unitarios y el detalle de los gastos generales fijos y variables no se presentan en la oferta, sino para el perfeccionamiento del contrato.*

Importante para la Entidad

⁶⁷ Para el cálculo del IGV, aplica el redondeo previsto en la Resolución de Superintendencia SUNAT N° 025-2000/SUNAT o norma que la reemplace. En ese sentido, el porcentaje se calcula considerando dos (2) decimales. Para efectos del redondeo i) Si el primer decimal siguiente es inferior a cinco (5), el valor permanecerá igual, suprimiéndose los decimales posteriores y ii) Si el primer decimal siguiente es igual o superior a cinco (5), el valor será incrementado en un centésimo.



MUNICIPALIDAD PROVINCIAL DE TAYACAJA

Licitación Pública N° 004-2024-CS/MPT - Primera Convocatoria

BASES INTEGRADAS

- *A fin de facilitar la labor del comité de selección, se recomienda publicar conjuntamente con las bases un archivo en Excel del presupuesto de la obra conforme el expediente técnico a fin de que los postores puedan utilizarlo al momento de elaborar su oferta. En tal caso, consignar lo siguiente:*

“Adicionalmente al documento escaneado del presente anexo, el postor puede adjuntar el archivo en Excel del presupuesto de la obra (que fue publicado conjuntamente con las bases), completando la información que sustenta el precio de su oferta. En caso de divergencia prevalece el documento escaneado del precio de la oferta”.

- *En caso de procedimientos según relación de ítems, consignar lo siguiente:*

“El postor debe presentar el precio de su oferta en forma independiente, en los ítems que se presente”.

- *En caso de contratación de obras por paquete, consignar lo siguiente:*

“El postor debe presentar el precio de su oferta con el detalle de cada obra incluida en el paquete”.

- *En caso de contrataciones que conllevan la ejecución de prestaciones accesorias, consignar lo siguiente:*

“El postor debe detallar en el precio de su oferta, el monto correspondiente a la prestación principal y las prestaciones accesorias”.

- *Si durante la fase de actos preparatorios, las Entidades advierten que es posible la participación de proveedores que gozan del beneficio de la exoneración del IGV prevista en la Ley N° 27037, Ley de Promoción de la Inversión en la Amazonía, consignar lo siguiente:*

*“La oferta de los postores que presenten la Declaración Jurada de cumplimiento de condiciones para la aplicación de la exoneración del IGV (**Anexo N° 8**), debe encontrarse dentro de los límites del valor referencial sin IGV”.*

Incluir las disposiciones, según corresponda. Una vez culminada la elaboración de las bases, las notas que no se incorporen deben ser eliminadas



MUNICIPALIDAD PROVINCIAL DE TAYACAJA

Licitación Pública N° 004-2024-CS/MPT - Primera Convocatoria.

BASES INTEGRADAS

Importante para la Entidad

Si durante la fase de actos preparatorios, las Entidades advierten que es posible la participación de proveedores que gozan del beneficio de la exoneración del IGV prevista en la Ley N° 27037, Ley de Promoción de la Inversión en la Amazonía, incluir el siguiente anexo:

Esta nota deberá ser eliminada una vez culminada la elaboración de las bases

ANEXO N° 7

DECLARACIÓN JURADA DE CUMPLIMIENTO DE CONDICIONES PARA LA APLICACIÓN DE LA EXONERACIÓN DEL IGV

Señores

COMITÉ DE SELECCIÓN

LICITACIÓN PÚBLICA N° [CONSIGNAR NOMENCLATURA DEL PROCEDIMIENTO]

Presente.-

Mediante el presente el suscrito, postor y/o Representante Legal de [CONSIGNAR EN CASO DE SER PERSONA JURÍDICA], declaro bajo juramento que gozo del beneficio de la exoneración del IGV previsto en la Ley N° 27037, Ley de Promoción de la Inversión en la Amazonía, dado que cumplo con las condiciones siguientes:

- 1.- Que el domicilio fiscal de la empresa⁶⁸ se encuentra ubicada en la Amazonía y coincide con el lugar establecido como sede central (donde tiene su administración y lleva su contabilidad);
- 2.- Que la empresa se encuentra inscrita en las Oficinas Registrales de la Amazonía (exigible en caso de personas jurídicas);
- 3.- Que, al menos el setenta por ciento (70%) de los activos fijos de la empresa se encuentran en la Amazonía; y
- 4.- Que la empresa no ejecuta obras fuera de la Amazonía.

[CONSIGNAR CIUDAD Y FECHA]

.....
Firma, Nombres y Apellidos del postor o Representante legal, según corresponda

Importante

Cuando se trate de consorcios, esta declaración jurada será presentada por cada uno de los integrantes del consorcio, salvo que se trate de consorcios con contabilidad independiente, en cuyo caso debe ser suscrita por el representante común, debiendo indicar su condición de consorcio con contabilidad independiente y el número de RUC del consorcio.

⁶⁸ En el artículo 1 del "Reglamento de las Disposiciones Tributarias contenidas en la Ley de Promoción de la Inversión en la Amazonía" se define como "empresa" a las "Personas naturales, sociedades conyugales, sucesiones indivisas y personas consideradas jurídicas por la Ley del Impuesto a la Renta, generadoras de rentas de tercera categoría, ubicadas en la Amazonía. Las sociedades conyugales son aquellas que ejerzan la opción prevista en el Artículo 16 de la Ley del Impuesto a la Renta."



MUNICIPALIDAD PROVINCIAL DE TAYACAJA

Licitación Pública N° 004-2024-CS/MPT - Primera Convocatoria

BASES INTEGRADAS

Importante para la Entidad

En el caso de procedimientos por relación de ítems cuando la obra se ejecute fuera de la provincia de Lima y Callao y el monto del valor referencial de algún ítem no supere los novecientos mil Soles (S/ 900,000.00) debe considerarse el siguiente anexo:

Esta nota deberá ser eliminada una vez culminada la elaboración de las bases.

ANEXO N° 8

SOLICITUD DE BONIFICACIÓN DEL DIEZ POR CIENTO (10%) POR OBRAS EJECUTADAS FUERA DE LA PROVINCIA DE LIMA Y CALLAO (DE SER EL CASO, SOLO PRESENTAR ESTA SOLICITUD EN EL ÍTEM [CONSIGNAR EL N° DEL ÍTEM O ÍTEMS CUYO VALOR REFERENCIAL NO SUPERA LOS NOVECIENTOS MIL SOLES (S/ 900,000.00)])

Señores

COMITÉ DE SELECCIÓN

LICITACIÓN PÚBLICA N° [CONSIGNAR NOMENCLATURA DEL PROCEDIMIENTO]

Presente.-

Mediante el presente el suscrito, postor y/o Representante Legal de [CONSIGNAR EN CASO DE SER PERSONA JURIDICA], solicito la asignación de la bonificación del diez por ciento (10%) sobre el puntaje total en [CONSIGNAR EL ÍTEM O ÍTEMS, SEGÚN CORRESPONDA, EN LOS QUE SE SOLICITA LA BONIFICACIÓN] debido a que el domicilio de mi representada se encuentra ubicado en la provincia o provincia colindante donde se ejecuta la obra.

[CONSIGNAR CIUDAD Y FECHA]

.....
Firma, Nombres y Apellidos del postor o Representante legal, según corresponda

Importante

- *Para asignar la bonificación, el comité de selección, verifica el domicilio consignado por el postor en el Registro Nacional de Proveedores (RNP).*
- *Para que el postor pueda acceder a la bonificación, debe cumplir con las condiciones establecidas en el literal f) del artículo 50 del Reglamento.*



MUNICIPALIDAD PROVINCIAL DE TAYACAJA

Licitación Pública N° 004-2024-CS/MPT - Primera Convocatoria.

BASES INTEGRADAS

Importante

Cuando se trate de consorcios, la declaración jurada es la siguiente:

ANEXO N° 8

SOLICITUD DE BONIFICACIÓN DEL DIEZ POR CIENTO (10%) POR OBRAS EJECUTADAS FUERA DE LA PROVINCIA DE LIMA Y CALLAO (DE SER EL CASO, SOLO PRESENTAR ESTA SOLICITUD EN EL ÍTEM [CONSIGNAR EL N° DEL ÍTEM O ÍTEMS CUYO VALOR REFERENCIAL NO SUPERA LOS NOVECIENTOS MIL SOLES (\$/ 900,000.00)])

Señores

COMITÉ DE SELECCIÓN

LICITACIÓN PÚBLICA N° [CONSIGNAR NOMENCLATURA DEL PROCEDIMIENTO]

Presente.-

Mediante el presente el que se suscribe, [.....], representante común del consorcio [CONSIGNAR EL NOMBRE DEL CONSORCIO], solicito la asignación de la bonificación del diez por ciento (10%) sobre el puntaje total en [CONSIGNAR EL ÍTEM O ÍTEMS, SEGÚN CORRESPONDA, EN LOS QUE SE SOLICITA LA BONIFICACIÓN] debido a que los domicilios de todos los integrantes del consorcio se encuentran ubicados en la provincia o provincias colindantes donde se ejecuta la obra.

[CONSIGNAR CIUDAD Y FECHA]

.....
**Firma, Nombres y Apellidos del representante
común del consorcio**

Importante

- *Para asignar la bonificación, el comité de selección, verifica el domicilio consignado de los integrantes del consorcio, en el Registro Nacional de Proveedores (RNP).*
- *Para que un consorcio pueda acceder a la bonificación, cada uno de sus integrantes debe cumplir con las condiciones establecidas en el literal f) del artículo 50 del Reglamento.*



MUNICIPALIDAD PROVINCIAL DE TAYACAJA

Licitación Pública N° 004-2024-CS/MPT - Primera Convocatoria

BASES INTEGRADAS

ANEXO N° 9

DECLARACIÓN JURADA (NUMERAL 49.4 DEL ARTÍCULO 49 DEL REGLAMENTO)

Señores

COMITÉ DE SELECCIÓN

LICITACIÓN PÚBLICA N° [CONSIGNAR NOMENCLATURA DEL PROCEDIMIENTO]

Presente.-

Mediante el presente el suscrito, postor y/o Representante Legal de [CONSIGNAR EN CASO DE SER PERSONA JURÍDICA], declaro que la experiencia que acredito de la empresa [CONSIGNAR LA DENOMINACIÓN DE LA PERSONA JURÍDICA] como consecuencia de una reorganización societaria, no se encuentra en el supuesto establecido en el numeral 49.4 del artículo 49 del Reglamento.

[CONSIGNAR CIUDAD Y FECHA]

.....
**Firma, Nombres y Apellidos del postor o
Representante legal, según corresponda**

Importante

A efectos de cautelar la veracidad de esta declaración, el postor puede verificar la información de la Relación de Proveedores Sancionados por el Tribunal de Contrataciones del Estado con Sanción Vigente en <http://portal.osce.gob.pe/rnp/content/relación-de-proveedores-sancionados>.

También le asiste dicha facultad al órgano encargado de las contrataciones o al órgano de la Entidad al que se le haya asignado la función de verificación de la oferta presentada por el postor ganador de la buena pro.



ANEXO N° 10

EXPERIENCIA DEL POSTOR EN LA ESPECIALIDAD

Señores
COMITÉ DE SELECCIÓN
LICITACIÓN PÚBLICA N° [CONSIGNAR NOMENCLATURA DEL PROCEDIMIENTO]
Presente.-

Mediante el presente, el suscrito detalla lo siguiente como EXPERIENCIA EN OBRAS SIMILARES:

Nº	CLIENTE	OBJETO DEL CONTRATO	Nº CONTRATO	FECHA DEL CONTRATO ⁶⁹	FECHA DE RECEPCIÓN DE LA OBRA	EXPERIENCIA PROVENIENTE ⁷⁰ DE:	MONEDA	IMPORTE ⁷¹	TIPO DE CAMBIO VENTA ⁷²	MONTO FACTURADO ACUMULADO ⁷³
1										
2										
3										
4										
5										
6										

⁶⁹ Se refiere a la fecha de suscripción del contrato.

⁷⁰ Si el titular de la experiencia no es el postor, consignar si dicha experiencia corresponde a la matriz en caso que el postor sea sucursal, o fue transmitida por reorganización societaria, debiendo acompañar la documentación sustentatoria correspondiente. Al respecto, según la Opinión N° 216-2017/DTN “Considerando que la sociedad matriz y la sucursal constituyen la misma persona jurídica, la sucursal puede acreditar como suya la experiencia de su matriz”. Del mismo modo, según lo previsto en la Opinión N° 010-2013/DTN, “... en una operación de reorganización societaria que comprende tanto una fusión como una escisión, la sociedad resultante podrá acreditar como suya la experiencia de la sociedad incorporada o absorbida, que se extingue producto de la fusión; asimismo, si en virtud de la escisión se transfiere un bloque patrimonial consistente en una línea de negocio completa, la sociedad resultante podrá acreditar como suya la experiencia de la sociedad escindida, correspondiente a la línea de negocio transmitida. De esta manera, la sociedad resultante podrá emplear la experiencia transmitida, como consecuencia de la reorganización societaria antes descrita, en los futuros procesos de selección en los que participe”.

⁷¹ Se refiere al monto del contrato ejecutado incluido adicionales y reducciones, de ser el caso.

⁷² El tipo de cambio venta debe corresponder al publicado por la SBS correspondiente a la fecha de suscripción del contrato.

⁷³ Consignar en la moneda establecida para el valor referencial.



MUNICIPALIDAD PROVINCIAL DE TAYACAJA

Licitación Pública N° 004-2024-CS/MPT - Primera Convocatoria.

BASES INTEGRADAS

N°	CLIENTE	OBJETO DEL CONTRATO	N° CONTRATO	FECHA DEL CONTRATO ⁶⁹	FECHA DE RECEPCIÓN DE LA OBRA	EXPERIENCIA PROVENIENTE ⁷⁰ DE:	MONEDA	IMPORTE ⁷¹	TIPO DE CAMBIO VENTA ⁷²	MONTO FACTURADO ACUMULADO ⁷³
7										
8										
9										
10										
TOTAL										

[CONSIGNAR CIUDAD Y FECHA]

.....
Firma, Nombres y Apellidos del postor o
Representante legal o común, según corresponda



MUNICIPALIDAD PROVINCIAL DE TAYACAJA
Licitación Pública N° 004-2024-CS/MPT - Primera Convocatoria.
BASES INTEGRADAS

Nota para la Entidad

En el caso de procedimientos por relación de ítems cuando el monto del valor referencial de algún ítem corresponda a una Adjudicación Simplificada, se incluye el siguiente anexo:

Esta nota deberá ser eliminada una vez culminada la elaboración de las bases

ANEXO N° 11

SOLICITUD DE BONIFICACIÓN DEL CINCO POR CIENTO (5%) POR TENER LA CONDICIÓN DE MICRO Y PEQUEÑA EMPRESA

ITEM [CONSIGNAR EL N° DEL ÍTEM O ÍTEMS CUYO VALOR REFERENCIAL CORRESPONDE A UNA AS]

Señores

COMITÉ DE SELECCIÓN

LICITACIÓN PÚBLICA N° [CONSIGNAR NOMENCLATURA DEL PROCEDIMIENTO]

Presente.-

Mediante el presente el suscrito, postor y/o Representante legal de [CONSIGNAR EN CASO DE SER PERSONA JURÍDICA], solicito la asignación de la bonificación del cinco por ciento (5%) sobre el puntaje total obtenido, debido a que mi representada cuenta con la condición de micro y pequeña empresa.

[CONSIGNAR CIUDAD Y FECHA]

.....
Firma, Nombres y Apellidos del postor o Representante legal o común, según corresponda

Importante

- Para asignar la bonificación, el comité de selección, según corresponda, verifica la página web del Ministerio de Trabajo y Promoción del Empleo en la sección consulta de empresas acreditadas en el REMYPE en el link <http://www2.trabajo.gob.pe/servicios-en-linea-2-2/>.
- Para que un consorcio pueda acceder a la bonificación, cada uno de sus integrantes debe cumplir con la condición de micro y pequeña empresa.



ANEXO N° 12

**AUTORIZACIÓN DE NOTIFICACIÓN DE LA DECISIÓN DE LA ENTIDAD SOBRE LA
SOLICITUD DE AMPLIACIÓN DE PLAZO MEDIANTE MEDIOS ELECTRÓNICOS DE
COMUNICACIÓN**

(DOCUMENTO A PRESENTAR EN EL PERFECCIONAMIENTO DEL CONTRATO)

Señores

COMITÉ DE SELECCIÓN

LICITACIÓN PÚBLICA N° [CONSIGNAR NOMENCLATURA DEL PROCEDIMIENTO]

Presente.-

El que se suscribe, [.....], postor adjudicado y/o Representante Legal de [CONSIGNAR EN CASO DE SER PERSONA JURÍDICA], identificado con [CONSIGNAR TIPO DE DOCUMENTO DE IDENTIDAD] N° [CONSIGNAR NÚMERO DE DOCUMENTO DE IDENTIDAD], autorizo que durante la ejecución del contrato se me notifique al correo electrónico [INDICAR EL CORREO ELECTRÓNICO] lo siguiente:

✓ Notificación de la decisión de la Entidad respecto a la solicitud de ampliación de plazo.

[CONSIGNAR CIUDAD Y FECHA]

.....
**Firma, Nombres y Apellidos del postor o
Representante legal o común, según
corresponda**

Importante

La notificación de la decisión de la Entidad respecto a la solicitud de ampliación de plazo se efectúa por medios electrónicos de comunicación, siempre que se cuente con la autorización correspondiente y sea posible obtener un acuse de recibo a través del mecanismo utilizado.