

BASES ESTÁNDAR DE LICITACIÓN PÚBLICA PARA LA CONTRATACIÓN DE BIENES

Aprobado mediante Directiva N° 001-2019-OSCE/CD



SUB DIRECCIÓN DE NORMATIVIDAD – DIRECCIÓN TÉCNICO NORMATIVA
ORGANISMO SUPERVISOR DE LAS CONTRATACIONES DEL ESTADO - OSCE



[Signature]



[Signature]

SIMBOLOGÍA UTILIZADA:

N°	Símbolo	Descripción
1	[ABC] / [.....]	La información solicitada dentro de los corchetes sombreados debe ser completada por la Entidad durante la elaboración de las bases.
2	[ABC] / [.....]	Es una indicación, o información que deberá ser completada por la Entidad con posterioridad al otorgamiento de la buena pro para el caso específico de la elaboración de la PROFORMA DEL CONTRATO; o por los proveedores, en el caso de los ANEXOS de la oferta.
3	<div>Importante</div> <div>• Abc</div>	Se refiere a consideraciones importantes a tener en cuenta por el comité de selección y por los proveedores.
4	<div>Advertencia</div> <div>• Abc</div>	Se refiere a advertencias a tener en cuenta por el comité de selección y por los proveedores.
5	<div>Importante para la Entidad</div> <div>• Xyz</div>	Se refiere a consideraciones importantes a tener en cuenta por el comité de selección y deben ser eliminadas una vez culminada la elaboración de las bases.

CARACTERÍSTICAS DEL DOCUMENTO:

Las bases estándar deben ser elaboradas en formato WORD, y deben tener las siguientes características:

N°	Características	Parámetros
1	Márgenes	Superior : 2.5 cm Inferior: 2.5 cm Izquierda: 2.5 cm Derecha: 2.5 cm
2	Fuente	Arial
3	Estilo de Fuente	Normal: Para el contenido en general Cursiva: Para el encabezado y pie de página Para las Consideraciones importantes (Ítem 3 del cuadro anterior)
4	Color de Fuente	Automático: Para el contenido en general Azul : Para las Consideraciones importantes (Ítem 3 del cuadro anterior)
5	Tamaño de Letra	16 : Para las dos primeras hojas de las Secciones General y Específica 11 : Para el nombre de los Capítulos. 10 : Para el cuerpo del documento en general 9 : Para el encabezado y pie de página Para el contenido de los cuadros, pudiendo variar, según la necesidad 8 : Para las Notas al pie
6	Alineación	Justificada: Para el contenido en general y notas al pie. Centrada : Para la primera página, los títulos de las Secciones y nombres de los Capítulos)
7	Interlineado	Sencillo
8	Espaciado	Anterior : 0 Posterior : 0
9	Subrayado	Para los nombres de las Secciones y para resaltar o hacer hincapié en algún concepto

INSTRUCCIONES DE USO:

- Una vez registrada la información solicitada dentro de los corchetes sombreados en gris, el texto deberá quedar en letra tamaño 10, con estilo normal, sin formato de negrita y sin sombread.
- La nota **IMPORTANTE** no puede ser modificada ni eliminada en la Sección General. En el caso de la Sección Específica debe seguirse la instrucción que se indica en dicha nota.

Elaboradas en enero de 2019

Modificadas en junio 2019, diciembre 2019, julio 2020, julio y diciembre 2021, junio y octubre de 2022



[Handwritten signature]



[Handwritten signature]



[Handwritten signature]



BASES ESTÁNDAR DE LICITACIÓN PÚBLICA PARA LA CONTRATACIÓN DE BIENES

LICITACIÓN PÚBLICA N° 1-2023-UNCP [PRIMERA CONVOCATORIA]

CONTRATACIÓN DE BIENES

**ADQUISICIÓN DE EQUIPOS PARA EL PI MEJORAMIENTO DEL SERVICIO DE LOS
LABORATORIOS DE LA FACULTAD DE CIENCIAS FORESTALES Y DEL
AMBIENTE DE LA UNIVERSIDAD NACIONAL DEL CENTRO DEL PERÚ CÓDIGO
ÚNICO DE INVERSIONES N° 23279925**



DEBER DE COLABORACIÓN

La Entidad y todo proveedor que se someta a las presentes Bases, sea como participante, postor y/o contratista, deben conducir su actuación conforme a los principios previstos en la Ley de Contrataciones del Estado.

En este contexto, se encuentran obligados a prestar su colaboración al OSCE y a la Secretaría Técnica de la Comisión de Defensa de la Libre Competencia del INDECOPI, en todo momento según corresponda a sus competencias, a fin de comunicar presuntos casos de fraude, colusión y corrupción por parte de los funcionarios y servidores de la Entidad, así como los proveedores y demás actores que participan en el proceso de contratación.

De igual forma, deben poner en conocimiento del OSCE y a la Secretaría Técnica de la Comisión de Defensa de la Libre Competencia del INDECOPI los indicios de conductas anticompetitivas que se presenten durante el proceso de contratación, en los términos del Decreto Legislativo N° 1034, "Ley de Represión de Conductas Anticompetitivas", o norma que la sustituya, así como las demás normas de la materia.

La Entidad y todo proveedor que se someta a las presentes Bases, sea como participante, postor y/o contratista del proceso de contratación deben permitir al OSCE o a la Secretaría Técnica de la Comisión de Defensa de la Libre Competencia del INDECOPI el acceso a la información referida a las contrataciones del Estado que sea requerida, prestar testimonio o absolución de posiciones que se requieran, entre otras formas de colaboración.



SECCIÓN GENERAL

DISPOSICIONES COMUNES DEL PROCEDIMIENTO DE SELECCIÓN

(ESTA SECCIÓN NO DEBE SER MODIFICADA EN NINGÚN EXTREMO, BAJO SANCIÓN DE NULIDAD)



01018

CAPÍTULO I ETAPAS DEL PROCEDIMIENTO DE SELECCIÓN

1.1. REFERENCIAS

Cuando en el presente documento se mencione la palabra Ley, se entiende que se está haciendo referencia a la Ley N° 30225, Ley de Contrataciones del Estado, y cuando se mencione la palabra Reglamento, se entiende que se está haciendo referencia al Reglamento de la Ley de Contrataciones del Estado aprobado por Decreto Supremo N° 344-2018-EF.

Las referidas normas incluyen sus respectivas modificaciones, de ser el caso.

1.2. CONVOCATORIA

Se realiza a través de su publicación en el SEACE de conformidad con lo señalado en el artículo 54 del Reglamento, en la fecha señalada en el calendario del procedimiento de selección, debiendo adjuntar las bases y resumen ejecutivo.

1.3. REGISTRO DE PARTICIPANTES

El registro de participantes se realiza conforme al artículo 55 del Reglamento. En el caso de un consorcio, basta que se registre uno (1) de sus integrantes.

Importante

- Para registrarse como participante en un procedimiento de selección convocado por las Entidades del Estado Peruano, es necesario que los proveedores cuenten con inscripción vigente y estar habilitados ante el Registro Nacional de Proveedores (RNP) que administra el Organismo Supervisor de las Contrataciones del Estado (OSCE). Para obtener mayor información, se puede ingresar a la siguiente dirección electrónica: www.rnp.gob.pe.
- Los proveedores que deseen registrar su participación deben ingresar al SEACE utilizando su Certificado SEACE (usuario y contraseña). Asimismo, deben observar las instrucciones señaladas en el documento de orientación "Guía para el registro de participantes electrónico" publicado en <https://www2.seace.gob.pe/>.
- En caso los proveedores no cuenten con inscripción vigente en el RNP y/o se encuentren inhabilitados o suspendidos para ser participantes, postores y/o contratistas, el SEACE restringirá su registro, quedando a potestad de estos intentar nuevamente registrar su participación en el procedimiento de selección en cualquier otro momento, dentro del plazo establecido para dicha etapa, siempre que haya obtenido la vigencia de su inscripción o quedado sin efecto la sanción que le impuso el Tribunal de Contrataciones del Estado.

1.4. FORMULACIÓN DE CONSULTAS Y OBSERVACIONES A LAS BASES

La formulación de consultas y observaciones a las bases se efectúa de conformidad con lo establecido en los numerales 72.1 y 72.2 del artículo 72 del Reglamento.

Importante

No pueden formularse consultas ni observaciones respecto del contenido de una ficha de homologación aprobada, aun cuando el requerimiento haya sido homologado parcialmente respecto a las características técnicas y/o requisitos de calificación y/o condiciones de ejecución. Las consultas y observaciones que se formulen sobre el particular, se tienen como no presentadas.



1.5. ABSOLUCIÓN DE CONSULTAS, OBSERVACIONES E INTEGRACIÓN DE BASES

La absolución de consultas, observaciones e integración de las bases se realizan conforme a las disposiciones previstas en los numerales 72.4 y 72.5 del artículo 72 del Reglamento.

Importante

- No se absolverán consultas y observaciones a las bases que se presenten en forma física.
- Cuando exista divergencia entre lo indicado en el pliego de absolución de consultas y observaciones y la integración de bases, prevalece lo absuelto en el referido pliego; sin perjuicio, del deslinde de responsabilidades correspondiente.

1.6. ELEVACIÓN AL OSCE DEL PLIEGO DE ABSOLUCIÓN DE CONSULTAS Y OBSERVACIONES E INTEGRACIÓN DE BASES

Los cuestionamientos al pliego de absolución de consultas y observaciones así como a las bases integradas por supuestas vulneraciones a la normativa de contrataciones, a los principios que rigen la contratación pública u otra normativa que tenga relación con el objeto de la contratación, pueden ser elevados al OSCE de acuerdo a lo indicado en los numerales del 72.8 al 72.11 del artículo 72 del Reglamento.

La solicitud de elevación para emisión de Pronunciamiento se presenta ante la Entidad, la cual debe remitir al OSCE el expediente completo, de acuerdo a lo señalado en el artículo 124 del TUO de la Ley 27444, aprobado por Decreto Supremo N° 004-2019-JUS, al día hábil siguiente de recibida dicha solicitud.

Advertencia

La solicitud de elevación al OSCE de los cuestionamientos al pliego de absolución de consultas y observaciones, así como a las Bases integradas, se realiza de manera electrónica a través del SEACE, a partir de la oportunidad en que establezca el OSCE mediante comunicado.

Importante

Constituye infracción pasible de sanción según lo previsto en el literal n) del numeral 50.1 del artículo 50 de la Ley, presentar cuestionamientos maliciosos o manifiestamente infundados al pliego de absolución de consultas y/u observaciones.

1.7. FORMA DE PRESENTACIÓN DE OFERTAS

Las ofertas se presentan conforme lo establecido en el artículo 59 del Reglamento.

Las declaraciones juradas, formatos o formularios previstos en las bases que conforman la oferta deben estar debidamente firmados por el postor (firma manuscrita o digital, según la Ley N° 27269, Ley de Firmas y Certificados Digitales¹). Los demás documentos deben ser visados por el postor. En el caso de persona jurídica, por su representante legal, apoderado o mandatario designado para dicho fin y, en el caso de persona natural, por este o su apoderado. No se acepta el pegado de la imagen de una firma o visto. Las ofertas se presentan foliadas.

Importante

¹ Para obtener información sobre la normativa de firmas y certificados digitales ingresar a: <https://www.gob.pe/web/firmas-digitales/firmas-digitales>

- Los formularios electrónicos que se encuentran en el SEACE y que los proveedores deben llenar para presentar sus ofertas, tienen carácter de declaración jurada.
- En caso la información contenida en los documentos escaneados que conforman la oferta no coincida con lo declarado a través del SEACE, prevalece la información declarada en los documentos escaneados.
- No se tomarán en cuenta las ofertas que se presenten en físico a la Entidad.

1.8. PRESENTACIÓN Y APERTURA DE OFERTAS

El participante presentará su oferta de manera electrónica a través del SEACE, desde las 00:01 horas hasta las 23:59 horas del día establecido para el efecto en el cronograma del procedimiento; adjuntando el archivo digitalizado que contenga los documentos que conforman la oferta de acuerdo a lo requerido en las bases.

El participante debe verificar antes de su envío, bajo su responsabilidad, que el archivo pueda ser descargado y su contenido sea legible.

Importante

Los integrantes de un consorcio no pueden presentar ofertas individuales ni conformar más de un consorcio en un procedimiento de selección, o en un determinado ítem cuando se trate de procedimientos de selección según relación de ítems.

En la apertura electrónica de la oferta, el comité de selección, verifica la presentación de lo exigido en la sección específica de las bases, de conformidad con el numeral 73.2 del artículo 73 del Reglamento y determina si las ofertas responden a las características y/o requisitos funcionales y condiciones de las Especificaciones Técnicas, detalladas en la sección específica de las bases. De no cumplir con lo requerido, la oferta se considera no admitida.

1.9. EVALUACIÓN DE LAS OFERTAS

La evaluación de las ofertas se realiza conforme a lo establecido en el artículo 74 del Reglamento.

El desempate mediante sorteo se realiza de manera electrónica a través del SEACE.

1.10. CALIFICACIÓN DE OFERTAS

La calificación de las ofertas se realiza conforme a lo establecido en los numerales 75.1 y 75.2 del artículo 75 del Reglamento.

1.11. SUBSANACIÓN DE LAS OFERTAS

La subsanación de las ofertas se sujeta a lo establecido en el artículo 60 del Reglamento. El plazo que se otorgue para la subsanación no puede ser inferior a un (1) día hábil.

La solicitud de subsanación se realiza de manera electrónica a través del SEACE y será remitida al correo electrónico consignado por el postor al momento de realizar su inscripción en el RNP, siendo su responsabilidad el permanente seguimiento de las notificaciones a dicho correo. La notificación de la solicitud se entiende efectuada el día de su envío al correo electrónico.

La presentación de las subsanaciones se realiza a través del SEACE. No se tomará en cuenta la subsanación que se presente en físico a la Entidad.



1.12. RECHAZO DE LAS OFERTAS

Previo al otorgamiento de la buena pro, el comité de selección revisa las ofertas económicas que cumplen los requisitos de calificación, de conformidad con lo establecido para el rechazo de ofertas, previsto en el artículo 68 del Reglamento, de ser el caso.

De rechazarse alguna de las ofertas calificadas, el comité de selección revisa el cumplimiento de los requisitos de calificación de los postores que siguen en el orden de prelación, en caso las hubiere.

1.13. OTORGAMIENTO DE LA BUENA PRO

Definida la oferta ganadora, el comité de selección otorga la buena pro, mediante su publicación en el SEACE, incluyendo el cuadro comparativo y las actas debidamente motivadas de los resultados de la admisión, no admisión, evaluación, calificación, descalificación, rechazo y el otorgamiento de la buena pro.

1.14. CONSENTIMIENTO DE LA BUENA PRO

Cuando se hayan presentado dos (2) o más ofertas, el consentimiento de la buena pro se produce a los ocho (8) días hábiles siguientes de la notificación de su otorgamiento, sin que los postores hayan ejercido el derecho de interponer el recurso de apelación.

En caso que se haya presentado una sola oferta, el consentimiento de la buena pro se produce el mismo día de la notificación de su otorgamiento.

El consentimiento del otorgamiento de la buena pro se publica en el SEACE al día hábil siguiente de producido.

Importante

Una vez consentido el otorgamiento de la buena pro, el órgano encargado de las contrataciones o el órgano de la Entidad al que se haya asignado tal función realiza la verificación de la oferta presentada por el postor ganador de la buena pro conforme lo establecido en el numeral 64.6 del artículo 64 del Reglamento.



CAPÍTULO II SOLUCIÓN DE CONTROVERSIAS DURANTE EL PROCEDIMIENTO DE SELECCIÓN

2.1. RECURSO DE APELACIÓN

A través del recurso de apelación se pueden impugnar los actos dictados durante el desarrollo del procedimiento de selección hasta antes del perfeccionamiento del contrato.

El recurso de apelación se presenta ante y es resuelto por el Tribunal de Contrataciones del Estado.

Los actos que declaren la nulidad de oficio, la cancelación del procedimiento de selección y otros actos emitidos por el Titular de la Entidad que afecten la continuidad de este, se impugnan ante el Tribunal de Contrataciones del Estado.

Importante

- Una vez otorgada la buena pro, el comité de selección, está en la obligación de permitir el acceso de los participantes y postores al expediente de contratación, salvo la información calificada como secreta, confidencial o reservada por la normativa de la materia, a más tardar dentro del día siguiente de haberse solicitado por escrito.

Luego de otorgada la buena pro no se da a conocer las ofertas cuyos requisitos de calificación no fueron analizados y revisados por el comité de selección.

- A efectos de recoger la información de su interés, los postores pueden valerse de distintos medios, tales como: (i) la lectura y/o toma de apuntes, (ii) la captura y almacenamiento de imágenes, e incluso (iii) pueden solicitar copia de la documentación obrante en el expediente, siendo que, en este último caso, la Entidad deberá entregar dicha documentación en el menor tiempo posible, previo pago por tal concepto.
- El recurso de apelación se presenta ante la Mesa de Partes del Tribunal o ante las oficinas desconcentradas del OSCE.

2.2. PLAZOS DE INTERPOSICIÓN DEL RECURSO DE APELACIÓN

La apelación contra el otorgamiento de la buena pro o contra los actos dictados con anterioridad a ella se interpone dentro de los ocho (8) días hábiles siguientes de haberse notificado el otorgamiento de la buena pro.

La apelación contra los actos dictados con posterioridad al otorgamiento de la buena pro, contra la declaración de nulidad, cancelación y declaratoria de desierto del procedimiento, se interpone dentro de los ocho (8) días hábiles siguientes de haberse tomado conocimiento del acto que se desea impugnar.



**CAPÍTULO III
DEL CONTRATO**

01013

3.1. PERFECCIONAMIENTO DEL CONTRATO

Los plazos y el procedimiento para perfeccionar el contrato se realiza conforme a lo indicado en el artículo 141 del Reglamento.

Para perfeccionar el contrato, el postor ganador de la buena pro debe presentar los documentos señalados en el artículo 139 del Reglamento y los previstos en la sección específica de las bases.

3.2. GARANTÍAS

Las garantías que deben otorgar los postores y/o contratistas, según corresponda, son las de fiel cumplimiento del contrato y por los adelantos.

3.2.1. GARANTÍA DE FIEL CUMPLIMIENTO

Como requisito indispensable para perfeccionar el contrato, el postor ganador debe entregar a la Entidad la garantía de fiel cumplimiento del mismo por una suma equivalente al diez por ciento (10%) del monto del contrato original. Esta se mantiene vigente hasta la conformidad de la recepción de la prestación a cargo del contratista.

3.2.2. GARANTÍA DE FIEL CUMPLIMIENTO POR PRESTACIONES ACCESORIAS

En las contrataciones que conllevan la ejecución de prestaciones accesorias, tales como mantenimiento, reparación o actividades afines, se otorga una garantía adicional por una suma equivalente al diez por ciento (10%) del monto del contrato de la prestación accesorio, la misma que debe ser renovada periódicamente hasta el cumplimiento total de las obligaciones garantizadas.

Importante

En los contratos derivados de procedimientos de selección por relación de ítems, cuando el monto del ítem adjudicado o la sumatoria de los montos de los ítems adjudicados sea igual o menor a doscientos mil Soles (S/ 200,000.00), no corresponde presentar garantía de fiel cumplimiento de contrato ni garantía de fiel cumplimiento por prestaciones accesorias, conforme a lo dispuesto en el literal a) del artículo 152 del Reglamento.

3.2.3. GARANTÍA POR ADELANTO

En caso se haya previsto en la sección específica de las bases la entrega de adelantos, el contratista debe presentar una garantía emitida por idéntico monto conforme a lo estipulado en el artículo 153 del Reglamento.

3.3. REQUISITOS DE LAS GARANTÍAS

Las garantías que se presenten deben ser incondicionales, solidarias, irrevocables y de realización automática en el país, al solo requerimiento de la Entidad. Asimismo, deben ser emitidas por empresas que se encuentren bajo la supervisión directa de la Superintendencia de Banca, Seguros y Administradoras Privadas de Fondos de Pensiones y que cuenten con clasificación de riesgo B o superior. Asimismo, deben estar autorizadas para emitir garantías; o estar consideradas en la última lista de bancos extranjeros de primera categoría que periódicamente publica el Banco Central de Reserva del Perú.



Amor

Importante

Corresponde a la Entidad verificar que las garantías presentadas por el postor ganador de la buena pro y/o contratista cumplan con los requisitos y condiciones necesarios para su aceptación y eventual ejecución, sin perjuicio de la determinación de las responsabilidades funcionales que correspondan.

Advertencia

Los funcionarios de las Entidades no deben aceptar garantías emitidas bajo condiciones distintas a las establecidas en el presente numeral, debiendo tener en cuenta lo siguiente:

- 1. La clasificadora de riesgo que asigna la clasificación a la empresa que emite la garantía debe encontrarse listada en el portal web de la SBS (<http://www.sbs.gob.pe/sistema-financiero/clasificadoras-de-riesgo>).*
- 2. Se debe identificar en la página web de la clasificadora de riesgo respectiva, cuál es la clasificación vigente de la empresa que emite la garantía, considerando la vigencia a la fecha de emisión de la garantía.*
- 3. Para fines de lo establecido en el artículo 148 del Reglamento, la clasificación de riesgo B, incluye las clasificaciones B+ y B.*
- 4. Si la empresa que otorga la garantía cuenta con más de una clasificación de riesgo emitida por distintas empresas listadas en el portal web de la SBS, bastará que en una de ellas cumpla con la clasificación mínima establecida en el Reglamento.*

En caso exista alguna duda sobre la clasificación de riesgo asignada a la empresa emisora de la garantía, se deberá consultar a la clasificadora de riesgos respectiva.

De otro lado, además de cumplir con el requisito referido a la clasificación de riesgo, a efectos de verificar si la empresa emisora se encuentra autorizada por la SBS para emitir garantías, debe revisarse el portal web de dicha Entidad (<http://www.sbs.gob.pe/sistema-financiero/relacion-de-empresas-que-se-encuentran-autorizadas-a-emitar-cartas-fianza>).

Los funcionarios competentes deben verificar la autenticidad de la garantía a través de los mecanismos establecidos (consulta web, teléfono u otros) por la empresa emisora.

3.4. EJECUCIÓN DE GARANTÍAS

La Entidad puede solicitar la ejecución de las garantías conforme a los supuestos contemplados en el artículo 155 del Reglamento.

3.5. ADELANTOS

La Entidad puede entregar adelantos directos al contratista, los que en ningún caso exceden en conjunto del treinta por ciento (30%) del monto del contrato original, siempre que ello haya sido previsto en la sección específica de las bases.

3.6. PENALIDADES

3.6.1. PENALIDAD POR MORA EN LA EJECUCIÓN DE LA PRESTACIÓN

En caso de retraso injustificado del contratista en la ejecución de las prestaciones objeto del contrato, la Entidad le aplica automáticamente una penalidad por mora por cada día de atraso, de conformidad con el artículo 162 del Reglamento.



3.6.2. OTRAS PENALIDADES

La Entidad puede establecer penalidades distintas a la mencionada en el numeral precedente, según lo previsto en el artículo 163 del Reglamento y lo indicado en la sección específica de las bases.

Estos dos tipos de penalidades se calculan en forma independiente y pueden alcanzar cada una un monto máximo equivalente al diez por ciento (10%) del monto del contrato vigente, o de ser el caso, del ítem que debió ejecutarse.

3.7. INCUMPLIMIENTO DEL CONTRATO

Las causales para la resolución del contrato, serán aplicadas de conformidad con el artículo 36 de la Ley y 164 del Reglamento.

3.8. PAGOS

El pago se realiza después de ejecutada la respectiva prestación, pudiendo contemplarse pagos a cuenta, según la forma establecida en la sección específica de las bases o en el contrato.

La Entidad paga las contraprestaciones pactadas a favor del contratista dentro de los diez (10) días calendario siguientes de otorgada la conformidad de los bienes, siempre que se verifiquen las condiciones establecidas en el contrato para ello, bajo responsabilidad del funcionario competente.

La conformidad se emite en un plazo máximo de siete (7) días de producida la recepción salvo que se requiera efectuar pruebas que permitan verificar el cumplimiento de la obligación, en cuyo caso la conformidad se emite en un plazo máximo de quince (15) días, bajo responsabilidad del funcionario que debe emitir la conformidad.

En el caso que se haya suscrito contrato con un consorcio, el pago se realizará de acuerdo a lo que se indique en el contrato de consorcio.

Advertencia

En caso de retraso en los pagos a cuenta o pago final por parte de la Entidad, salvo que se deba a caso fortuito o fuerza mayor, esta reconoce al contratista los intereses legales correspondientes, de conformidad con el artículo 39 de la Ley y 171 del Reglamento, debiendo repetir contra los responsables de la demora injustificada.

3.9. DISPOSICIONES FINALES

Todos los demás aspectos del presente procedimiento no contemplados en las bases se regirán supletoriamente por la Ley y su Reglamento, así como por las disposiciones legales vigentes.



SECCIÓN ESPECÍFICA

CONDICIONES ESPECIALES DEL PROCEDIMIENTO DE SELECCIÓN

(EN ESTA SECCIÓN LA ENTIDAD DEBERÁ COMPLETAR LA INFORMACIÓN EXIGIDA, DE ACUERDO A LAS INSTRUCCIONES INDICADAS)



CAPÍTULO I GENERALIDADES

1.1. ENTIDAD CONVOCANTE

Nombre : UNIVERSIDAD NACIONAL DEL CENTRO DEL PERU
RUC N° : 20145561095
Domicilio legal : Av. Mariscal Castilla N°4089, El Tambo - Huancayo
Teléfono: : 064-481066
Correo electrónico: :

1.2. OBJETO DE LA CONVOCATORIA

El presente procedimiento de selección tiene por objeto la contratación de ADQUISICIÓN DE EQUIPOS PARA EL PI MEJORAMIENTO DEL SERVICIO DE LOS LABORATORIOS DE LA FACULTAD DE CIENCIAS FORESTALES Y DEL AMBIENTE DE LA UNIVERSIDAD NACIONAL DEL CENTRO DEL PERÚ CÓDIGO ÚNICO DE INVERSIONES N° 23279925

ITEM	DESCRIPCIÓN	UND. MEDIDA	CANTIDAD
1	PRENSA UNIVERSAL DE ENSAYOS MECÁNICOS (PRENSA OTRAS)	UNIDAD	1
2	MICROSCOPIO ELECTRÓNICO DE BARRIDO (MICROSCOPIO ELECTRÓNICO DE BARRIDO)	UNIDAD	1
3	TOMÓGRAFO PARA ARBOLES (MEDIDOR DE DESCOMPOSICIÓN DE MADERA Y ÁRBOL – TOMÓGRAFO IMPULSO DE SONIDO)	UNIDAD	1
4	ESPECTROFOTÓMETRO DE ABSORCIÓN ATÓMICA (ESPECTROFOTÓMETRO DE EMISIÓN ATÓMICA)	UNIDAD	1

1.3. EXPEDIENTE DE CONTRATACIÓN

El expediente de contratación fue aprobado mediante DICTAMEN N° 1707-2023-DGA-UNCP el 25 de Abril de 2023.

1.4. FUENTE DE FINANCIAMIENTO

RECURSOS ORDINARIOS

Importante

La fuente de financiamiento debe corresponder a aquella prevista en la Ley de Equilibrio Financiero del Presupuesto del Sector Público del año fiscal en el cual se convoca el procedimiento de selección.

1.5. SISTEMA DE CONTRATACIÓN

El presente procedimiento se rige por el sistema de SUMA ALZADA, de acuerdo con lo establecido en el expediente de contratación respectivo.

1.6. MODALIDAD DE EJECUCIÓN

LLAVE EN MANO



1.7. DISTRIBUCIÓN DE LA BUENA PRO

LA INDAGACIÓN DE MERCADO NO PREVÉ LA POSIBILIDAD DE DISTRIBUCIÓN DE LA BUENA PRO

1.8. ALCANCES DEL REQUERIMIENTO

El alcance de la prestación está definido en el Capítulo III de la presente sección de las bases.

1.9. PLAZO DE ENTREGA

Los bienes materia de la presente convocatoria se entregarán en el plazo de:

ITEM	DESCRIPCIÓN	PLAZO DE ENTREGA
1	PRENSA UNIVERSAL DE ENSAYOS MECÁNICOS (PRENSA OTRAS)	120 días calendario
2	MICROSCOPIO ELECTRÓNICO DE BARRIDO (MICROSCOPIO ELECTRÓNICO DE BARRIDO)	120 días calendario
3	TOMÓGRAFO PARA ARBOLES (MEDIDOR DE DESCOMPOSICIÓN DE MADERA Y ÁRBOL -- TOMÓGRAFO IMPULSO DE SONIDO)	90 días calendario
4	ESPECTROFOTÓMETRO DE ABSORCIÓN ATÓMICA (ESPECTROFOTÓMETRO DE EMISIÓN ATÓMICA)	120 días calendario

EL POSTOR DEBERÁ CONSIDERAR EL PLAZO DE ENTREGA DE LOS BIENES, SU INSTALACIÓN Y PUESTA EN FUNCIONAMIENTO, en concordancia con lo establecido en el expediente de contratación.

1.10. COSTO DE REPRODUCCIÓN Y ENTREGA DE BASES

Los participantes registrados tienen el derecho de recabar un ejemplar de las bases, para cuyo efecto deben cancelar S/ 5.00 (Cinco con 00/100 SOLES) en Caja de tesorería de la UNCP, Avenida Mariscal Castilla N° 4089, El Tambo – Huancayo, en el horario de 08:00 a 15:00 horas o depositar en la Cuenta Corriente N° 0381-019748 del Banco de la Nación, debiendo recabar el ejemplar, en la Oficina de Logística (2do piso) de la Universidad Nacional del Centro del Perú, sito en Avenida Mariscal Castilla N° 4089, El Tambo – Huancayo.

Importante

El costo de entrega de un ejemplar de las bases no puede exceder el costo de su reproducción.

1.11. BASE LEGAL

- Ley N° 31638 Ley de Presupuesto del Sector Público para el Año Fiscal 2023.
- Ley N° 31639 Ley de Equilibrio Financiero del Presupuesto del Sector Público del año fiscal 2023.
- Ley N° 31640 - Ley de Endeudamiento del Sector Público para el Año Fiscal 2023.
- Ley N° 28411 - Ley General del Sistema Nacional del Presupuesto.
- Ley N° 30225 y su modificación aprobada mediante Decreto Legislativo N° 1444.
- Reglamento de la Ley N° 30225, aprobada mediante Decreto Supremo N° 344-2018-EF modificado mediante Decreto Supremo N° 377-2019-EF, Decreto supremo N° 168-2020-EF y Decreto Supremo N° 250-2020-EF y 162-2021-EF. y DECRETO SUPREMO N° 234-2022-EF
- Ley N° 27444 – Ley del Procedimiento Administrativo General.
- Ley N° 27806 - Ley de Transparencia y de Acceso a la Información Pública.
- Ley N° 27785 - Ley Orgánica del Sistema Nacional de Control y de la Contraloría General de la República.
- Código Civil
- Directivas OSCE.

Las referidas normas incluyen sus respectivas modificaciones, de ser el caso.



CAPÍTULO II DEL PROCEDIMIENTO DE SELECCIÓN

2.1. CALENDARIO DEL PROCEDIMIENTO DE SELECCIÓN

Según el cronograma de la ficha de selección de la convocatoria publicada en el SEACE.

Importante

De conformidad con la vigesimosegunda Disposición Complementaria Final del Reglamento, en caso la Entidad (Ministerios y sus organismos públicos, programas o proyectos adscritos) haya difundido el requerimiento a través del SEACE siguiendo el procedimiento establecido en dicha disposición, no procede formular consultas u observaciones al requerimiento.

2.2. CONTENIDO DE LAS OFERTAS

La oferta contendrá, además de un índice de documentos², la siguiente documentación:

2.2.1. Documentación de presentación obligatoria

2.2.1.1. Documentos para la admisión de la oferta

- Declaración jurada de datos del postor. (Anexo N° 1)
- Documento que acredite la representación de quien suscribe la oferta.

En caso de persona jurídica, copia del certificado de vigencia de poder del representante legal, apoderado o mandatario designado para tal efecto.

En caso de persona natural, copia del documento nacional de identidad o documento análogo, o del certificado de vigencia de poder otorgado por persona natural, del apoderado o mandatario, según corresponda.

En el caso de consorcios, este documento debe ser presentado por cada uno de los integrantes del consorcio que suscriba la promesa de consorcio, según corresponda.

Advertencia

De acuerdo con el artículo 4 del Decreto Legislativo N° 1246, las Entidades están prohibidas de exigir a los administrados o usuarios la información que puedan obtener directamente mediante la interoperabilidad a que se refieren los artículos 2 y 3 de dicho Decreto Legislativo. En esa medida, si la Entidad es usuaria de la Plataforma de Interoperabilidad del Estado – PIDE³ y siempre que el servicio web se encuentre activo en el Catálogo de Servicios de dicha plataforma, no corresponderá exigir el certificado de vigencia de poder y/o documento nacional de identidad.

- Declaración jurada de acuerdo con el literal b) del artículo 52 del Reglamento. (Anexo N° 2)
- Declaración jurada de cumplimiento de las Especificaciones Técnicas contenidas en el numeral 3.1 del Capítulo III de la presente sección. (Anexo N° 3)
- Presentar detalle de características del equipo ofertado, mencionando la marca y

² La omisión del índice no determina la no admisión de la oferta.

³ Para mayor información de las Entidades usuarias y en el Catálogo de Servicios de la Plataforma de Interoperabilidad del Estado, PIDE, ingresar al siguiente enlace <https://www.gob.pe/interoperabilidad>

modelo adjuntando los catálogos, folletos, instructivos en idioma español o una traducción simple al idioma español del ítem o ítems al que se presenta.

- f) Declaración jurada de plazo de entrega. **(Anexo N° 4)**⁴
- g) Promesa de consorcio con firmas legalizadas, de ser el caso, en la que se consigne los integrantes, el representante común, el domicilio común y las obligaciones a las que se compromete cada uno de los integrantes del consorcio así como el porcentaje equivalente a dichas obligaciones. **(Anexo N° 5)**
- h) El precio de la oferta en SOLES a precios CIF bajo la modalidad de venta sucesiva. Adjuntar obligatoriamente el **Anexo N° 6**.

El precio total de la oferta y los subtotales que lo componen son expresados con dos (2) decimales. Los precios unitarios pueden ser expresados con más de dos (2) decimales.

Importante

El comité de selección verifica la presentación de los documentos requeridos. De no cumplir con lo requerido, la oferta se considera no admitida.

2.2.1.2. Documentos para acreditar los requisitos de calificación

Incorporar en la oferta los documentos que acreditan los **"Requisitos de Calificación"** que se detallan en el numeral 3.2 del Capítulo III de la presente sección de las bases.

2.2.2. Documentación de presentación facultativa

Importante para la Entidad

- *En caso el comité de selección considere evaluar otros factores además del precio, incluir el siguiente literal:*
 - a) *Incorporar en la oferta los documentos que acreditan los **"Factores de Evaluación"** establecidos en el Capítulo IV de la presente sección de las bases, a efectos de obtener el puntaje previsto en dicho Capítulo para cada factor.*
- *Si durante la fase de actos preparatorios, las Entidades advierten que es posible la participación de proveedores que gozan del beneficio de la exoneración del IGV prevista en la Ley N° 27037, Ley de Promoción de la Inversión en la Amazonía, consignar el siguiente literal:*
 - b) *Los postores que apliquen el beneficio de la exoneración del IGV previsto en la Ley N° 27037, Ley de Promoción de la Inversión en la Amazonía, deben presentar la Declaración Jurada de cumplimiento de condiciones para la aplicación de la exoneración del IGV **(Anexo N° 7)**.*
- *En caso de procedimientos de selección por relación de ítems cuando el monto del valor estimado de algún ítem corresponda al monto de una Adjudicación Simplificada, se incluye el siguiente literal:*
 - Ítem N° [...]**
 - c) *Solicitud de bonificación del cinco por ciento (5%) por tener la condición de micro y pequeña empresa **(Anexo N° 10)**.*

Incorporar a las bases o eliminar, según corresponda

⁴ En caso de considerar como factor de evaluación la mejora del plazo de entrega, el plazo ofertado en dicho anexo servirá también para acreditar este factor.



Advertencia

El comité de selección no podrá exigir al postor la presentación de documentos que no hayan sido indicados en los acápite "Documentos para la admisión de la oferta", "Requisitos de calificación" y "Factores de evaluación".

2.3. REQUISITOS PARA PERFECCIONAR EL CONTRATO

El postor ganador de la buena pro debe presentar los siguientes documentos para perfeccionar el contrato:

- a) Garantía de fiel cumplimiento del contrato.
- b) Garantía de fiel cumplimiento por prestaciones accesorias, de ser el caso.
- c) Contrato de consorcio con firmas legalizadas ante Notario de cada uno de los integrantes, de ser el caso.
- d) Código de cuenta interbancaria (CCI) o, en el caso de proveedores no domiciliados, el número de su cuenta bancaria y la entidad bancaria en el exterior.
- e) Copia de la vigencia del poder del representante legal de la empresa que acredite que cuenta con facultades para perfeccionar el contrato, cuando corresponda.
- f) Copia de DNI del postor en caso de persona natural, o de su representante legal en caso de persona jurídica.

Advertencia

De acuerdo con el artículo 4 del Decreto Legislativo N° 1246, las Entidades están prohibidas de exigir a los administrados o usuarios la información que puedan obtener directamente mediante la interoperabilidad a que se refieren los artículos 2 y 3 de dicho Decreto Legislativo. En esa medida, si la Entidad es usuaria de la Plataforma de Interoperabilidad del Estado – PIDE⁵ y siempre que el servicio web se encuentre activo en el Catálogo de Servicios de dicha plataforma, no corresponderá exigir los documentos previstos en los literales e) y f).

- g) Domicilio para efectos de la notificación durante la ejecución del contrato.
- h) Autorización de notificación de la decisión de la Entidad sobre la solicitud de ampliación de plazo mediante medios electrónicos de comunicación⁶ (**Anexo N° 11**).
- i) Detalle de los precios unitarios del precio ofertado⁷.

Importante

- *En caso que el postor ganador de la buena pro sea un consorcio, las garantías que presente este para el perfeccionamiento del contrato, así como durante la ejecución contractual, de ser el caso, además de cumplir con las condiciones establecidas en el artículo 33 de la Ley y en el artículo 148 del Reglamento, deben consignar expresamente el nombre completo o la denominación o razón social de los integrantes del consorcio, en calidad de garantizados, de lo contrario no podrán ser aceptadas por las Entidades. No se cumple el requisito antes indicado si se consigna únicamente la denominación del consorcio, conforme lo dispuesto en la Directiva "Participación de Proveedores en Consorcio en las Contrataciones del Estado".*
- *En los contratos derivados de procedimientos de selección por relación de ítems, cuando el monto del ítem adjudicado o la sumatoria de los montos de los ítems adjudicados sea igual o menor a doscientos mil Soles (S/ 200,000.00), no corresponde presentar garantía de fiel cumplimiento de contrato ni garantía de fiel cumplimiento por prestaciones accesorias, conforme a lo dispuesto en el literal a) del artículo 152 del Reglamento.*

Incorporar a las bases o eliminar, según corresponda

⁵ Para mayor información de las Entidades usuarias y del Catálogo de Servicios de la Plataforma de Interoperabilidad del Estado – PIDE ingresar al siguiente enlace <https://www.gobiernodigital.gob.pe/interoperabilidad/>

⁶ En tanto se implemente la funcionalidad en el SEACE, de conformidad con la Primera Disposición Complementaria Transitoria del Decreto Supremo N° 234-2022-EF.

⁷ Incluir solo en caso de la contratación bajo el sistema de suma alzada.



Importante

- Corresponde a la Entidad verificar que las garantías presentadas por el postor ganador de la buena pro cumplan con los requisitos y condiciones necesarios para su aceptación y eventual ejecución, sin perjuicio de la determinación de las responsabilidades funcionales que correspondan.
- De conformidad con el Reglamento Consular del Perú aprobado mediante Decreto Supremo N° 076-2005-RE para que los documentos públicos y privados extendidos en el exterior tengan validez en el Perú, deben estar legalizados por los funcionarios consulares peruanos y refrendados por el Ministerio de Relaciones Exteriores del Perú, salvo que se trate de documentos públicos emitidos en países que formen parte del Convenio de la Apostilla, en cuyo caso bastará con que estos cuenten con la Apostilla de la Haya⁸.
- La Entidad no puede exigir documentación o información adicional a la consignada en el presente numeral para el perfeccionamiento del contrato.

2.4. PERFECCIONAMIENTO DEL CONTRATO

El contrato se perfecciona con la suscripción del documento que lo contiene. Para dicho efecto el postor ganador de la buena pro, dentro del plazo previsto en el artículo 141 del Reglamento, debe presentar la documentación requerida en la Unidad de Abastecimiento en el horario de 08:00 a 15:00 horas cito en el (2do piso) de la Universidad Nacional del Centro del Perú, en Avenida Mariscal Castilla N° 4089, El Tambo – Huancayo.

Importante

En el caso de procedimientos de selección por relación de ítems, se puede perfeccionar el contrato con la suscripción del documento o con la recepción de una orden de compra, cuando el monto del valor estimado del ítem no supere los doscientos mil Soles (S/ 200,000.00).

2.5. FORMA DE PAGO

La Entidad realizará el pago de la contraprestación pactada a favor del contratista en UN ÚNICO PAGO.

Para efectos del pago de las contraprestaciones ejecutadas por el contratista, la Entidad debe contar con la siguiente documentación:

- Recepción del [DEL ÁREA DE ALMACÉN].
- Informe del funcionario responsable del [DECANO DE LA FACULTAD DE CIENCIAS FORESTALES Y DEL AMBIENTE] emitiendo la conformidad de la prestación efectuada.
- Comprobante de pago.
- Guía de remisión

Dicha documentación se debe presentar en la Unidad de Abastecimiento en el horario de 08:00 a 15:00 horas cito en el (2do piso) de la Universidad Nacional del Centro del Perú, en Avenida Mariscal Castilla N° 4089, El Tambo – Huancayo.



CAPÍTULO III REQUERIMIENTO

Importante

De conformidad con el numeral 29.8 del artículo 29 del Reglamento, el área usuaria es responsable de la adecuada formulación del requerimiento, debiendo asegurar la calidad técnica y reducir la necesidad de su reformulación por errores o deficiencias técnicas que repercutan en el proceso de contratación.

3.1. ESPECIFICACIONES TÉCNICAS ITEM I:

ESPECIFICACIONES TÉCNICAS

I. DENOMINACION DE LA CONTRATACION.

Adquisición del equipo **PRESA UNIVERSAL DE ENSAYOS MECANICOS (PRESA OTRAS)** para el PIP Mejoramiento del Servicio de los laboratorios de la Facultad de Ciencias Forestales y del Ambiente de la UNCP Código Único de Inversiones N° 23279925, programación presupuestal año 2023.

II. FINALIDAD PUBLICA

Equipamiento de Laboratorio de Enseñanza Aprendizaje Tecnología de la Madera e Industrias Forestales.

III. ALCANCES Y DESCRIPCION DE LOS BIENES A CONTRATAR

ESPECIFICACIONES TÉCNICAS PARA LA ADQUISICIÓN DEL EQUIPO PRESA UNIVERSAL DE ENSAYOS MECANICOS (PRESA OTRAS) CON PRECIO CIP O CIF, VENTA SUCESIVA

Prensa universal o máquina universal de ensayo en madera, incluido las herramientas para los diferentes ensayos mecánicos de la madera, según norma ASTM D 143.

Capacidad: 300kN (60000 lbf).

Ensayos de tensión, compresión, transversal, corte. Con control totalmente automatizado por ordenador con software para análisis, Interpretación y descarga datos.

Con herramientas y accesorios completos para ensayos con madera y otros materiales.

1. Las crucetas pueden cerrarse, semiabrirse o abrirse completamente para facilitar la carga y descarga de las probetas.
2. Pueden suministrarse mordazas para el cabezal para alojar probetas de tracción planas o redondas.
3. Las mordazas externas y las fijaciones pueden montarse fácilmente de forma segura.
4. Con extensómetro y deflectómetro de precisión con tecnologías de vídeo, láser, codificador, bandas extensométricas y/o LVDT.
5. Las columnas pueden extenderse hasta 914 mm/36 pulgadas para aumentar el tamaño del área de ensayo.
6. El travesaño superior puede hacerse ajustable y las columnas pueden entallarse para permitir que el travesaño superior ajustable para alturas de trabajo más cómodas.
7. Opción para instalar armarios de seguridad con enclavamientos para proteger a los operarios de roturas violentas de las probetas.
8. Opción para incorporar instalación de hornos y cámaras ambientales para realizar ensayos a altas o bajas temperaturas.
9. El operador puede conectar el software con el probador de la prensa universal.
10. Con ordenador y monitor y software instalado con licencias autorizadas.
11. Sistema de conexión WIFI, bluethot y puerto USB, para transferencia de datos.
12. Fuente: 110-240V 50/60 Hz.

CANTIDAD	01 (UNO)
Unidad de medida	Equipo
Garantía	El equipo tendra una garantía de un año

Mantenimiento preventivo	Se realizar 2 mantenimientos al año mientras dura la garantía.
Accesorios/conectores/manuales	Un manual del uso y manejo del equipo
Prestaciones accesorias (de corresponder)	No aplica
Sistema de contratacion	Suma alzada
Modalidad de contratación	Llave en mano

IV. PLAZO DE ENTREGA

El plazo de entrega del bien es de 120 días calendarios a partir del día siguiente de suscrito el contrato y/o notificada la orden compra.

V. SERVICIOS CONEXOS.

Instalacion y puesta en marcha: el equipo deberá instalarse en la Universidad Nacional del Centro del Peru en la Facultad de Ciencias Forestales y del Ambiente laboratorio de Tecnologia de la Madera e Industrias Forestales. Debiendo realizar las pruebas de verificación de un buen funcionamiento.

Capacitación: El proveedor una vez instalado el equipo, realizara una capacitación presencial dirigido a 10 personas en lo referido a su operación y mantenimiento del equipo y debe llevarse acabo en la Facultad de Ciencias Forestales y del Ambiente laboratorio de Tecnologia de la Madera e Industrias Forestales.

Centros de servicio: El servicio por garantía o mantenimiento se contabilizara a partir de la instalación y puesta en marcha del equipo, el mantenimiento se llevara acabo en los talleres señalados por el proveedor.

VI. FORMA Y CONDICION DEL PAGO.

El pago será único, luego de la entrega , recepción y conformidad de los bienes.

VII. APLICACIÓN DE PENALIDADES

Se aplicará penalidad por incumplimiento injustificado en el plazo de entrega de acuerdo al Artículo 162° del Reglamento de la Ley de Contrataciones del Estado y se calculará de acuerdo a la siguiente fórmula:

$$\text{Penalidad diaria} = \frac{0.10 \times \text{monto}}{F \times \text{plazo en días}}$$

Donde:

F=0.40 para plazos menores a sesenta (60) días

F=0.25 para plazos mayores a sesenta (60) días

El plazo de entrega se contabiliza desde el día siguiente de notificada la orden de compra, en días calendarios.

Para la aplicación de penalidades, el área usuaria y/o almacén según corresponda deberá informar a la Unidad de Adquisiciones y Almacenamiento indicando la fecha del culminación de la ejecución contractual (entrega/instalación/puesta en funcionamiento según corresponda), adjuntando la guía de remisión y acta de conformidad.

VIII. LUGAR DE ENTREGA Y RECEPCION

La entrega/recepción/instalación del equipo **PRESA UNIVERSAL DE ENSAYOS MECANICOS** se realizará en la Universidad Nacional del Centro del Perú, sito en la Av. Mariscal Castilla N° 3909 – 4089. El Tambo – Huancayo – Ciudad Universitaria. En el horario de 8:00 am a 14:00 pm, Facultad



Handwritten signature

de Ciencias Forestales y del Ambiente Laboratorio de Tecnología de la Madera e Industrias Forestales, previa coordinación con el responsable del Área de Almacén Central.

IX. DE LA CONFORMIDAD

La conformidad será otorgada por el DECANO DE LA FACULTAD DE CIENCIAS FORESTALES Y DEL AMBIENTE, previo informe del responsable o quien haga sus veces que solicitó el bien, en un plazo máximo de siete (7) días calendario de recepcionado el bien.

X. CUMPLIMIENTO DE PROTOCOLOS SANITARIOS

Para la entrega/recepción e instalación del bien en el almacén/laboratorio se aplicará los protocolos de bioseguridad.

El proveedor que resulte ganador de la buena pro deberá cumplir con la Resolución Ministerial N° 239-2020-MINSA sobre los lineamientos para la vigilancia, prevención y control de la salud de los trabajadores con riesgo de exposición a COVID-19.

La Universidad Nacional del Centro de Perú dispondrá ante el contratista los ambientes adecuados (almacén/laboratorio) y debidamente desinfectados para el internamiento del bien, así como su instalación de corresponder.



DR. MAURO RODRÍGUEZ CERRÓN
DECANO FCFA



Dr. Hernán Baltazar Castañeda
Jefe General Laboratorios
FCFA

IMAGEN REFERENCIAL – PRENSA UNIVERSAL DE ENSAYOS MECANICOS

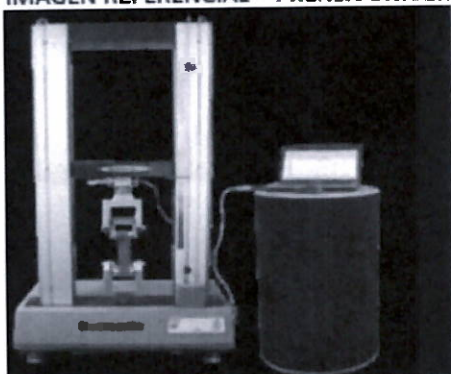

ITEM II:

ESPECIFICACIONES TÉCNICAS

I. DENOMINACION DE LA CONTRATACION.

Adquisición de **MICROSCOPIO ELECTRONICO DE BARRIDO** (mic para el PIP Mejoramiento del Servicio de los laboratorios de la Facultad de Ciencias Forestales y del Ambiente de la UNCP Código Único de Inversiones N° 23279925, programación presupuestal año 2023.

II. FINALIDAD PUBLICA

Equipamiento de Laboratorio de Enseñanza Aprendizaje Tecnología de la Madera e Industrias Forestales.

III. ALCANCES Y DESCRIPCION DE LOS BIENES A CONTRATAR

ESPECIFICACIONES TÉCNICAS ESPECIFICACIONES TÉCNICAS PARA LA ADQUISICIÓN DEL EQUIPO MICROSCOPIO ELECTRONICO DE BARRIDO (MICROSCOPIO ELECTRONICO DE BARRIDO)

CON PRECIO CIP O CIF, VENTA SUCESIVA

Voltaje de aceleración: 0.3 kV hasta 30 kV (aproximado)
De alta resolución desde 2.0 nm hasta 7 nm, según variación de voltaje de aceleración
Magnificación: 5x hasta 300000 polaroid, y 1200000x display aproximado.
Presión variable (rango de 6 a 750 Pa aproximado)
SEM para muestras natural
Caja porta muestras grandes hasta de 5 hasta 10 kg
Con detector rayos X EDS
Con detector STEM
Con filamento de tungsteno o mejor
Puerto de comunicación USB >2.0, Ethernet wifi y bluethot
Con software de medición y análisis de imágenes HD igual o mayor a 16 bits
Con sistema para window 10, 64 bits.
Incluye un ordenador y accesorios completo
Con UPS

CANTIDAD	01 (UNO)
Unidad de medida	Equipo
Garantía	El equipo tendra una garantía de un(1) año
Mantenimiento preventivo	Se realizar 2 mantenimientos al año mientras dura la garantía.
Accesorios/conectores/manuales	Un manual del uso y manejo del equipo
Prestaciones accesorias (de corresponder)	No aplica
Sistema de contratacion	Suma alzada
Modalidad de contratación	Llave en mano

IV. PLAZO DE ENTREGA

El plazo de entrega del bien es de 120 días calendarios a partir del día siguiente de suscrito el contrato y/o notificada la orden compra.

V. SERVICIOS CONEXOS.

Instalacion y puesta en marcha: el equipo deberá instalarse en la Universidad Nacional del Centro del Peru en la Facultad de Ciencias Forestales y del Ambiente Laboratorio de Biodiversidad y Manejo Forestal. Debiendo realizar las pruebas de verificación de un buen funcionamiento.

Capacitación: El proveedor una vez instalado el equipo, realizara una capacitación presencial dirigido a 10 personas en lo referido a su operación y mantenimiento del equipo y debe llevarse



acabo en la Facultad de Ciencias Forestales y del Ambiente laboratorio de Tecnología de la Madera e Industrias Forestales.

Centros de servicio: El servicio por garantía o mantenimiento se contabilizara a partir de la instalación y puesta en marcha del equipo, el mantenimiento se llevara acabo en los talleres señalados por el proveedor.

VI. FORMA Y CONDICION DEL PAGO.

El pago será único, luego de la entrega, recepción y conformidad de los bienes.

VII. APLICACIÓN DE PENALIDADES

Se aplicará penalidad por incumplimiento injustificado en el plazo de entrega de acuerdo al Artículo 162° del Reglamento de la Ley de Contrataciones del Estado y se calculará de acuerdo a la siguiente fórmula:

$$\text{Penalidad diaria} = \frac{0.10 \times \text{monto}}{F \times \text{plazo en días}}$$

Donde:

F=0.40 para plazos menores a sesenta (60) días

F=0.25 para plazos mayores a sesenta (60) días

El plazo de entrega se contabiliza desde el día siguiente de notificada la orden de compra, en días calendarios.

Para la aplicación de penalidades, el área usuaria y/o almacén según corresponda deberá informar a la Unidad de Adquisiciones y Almacenamiento indicando la fecha del culminación de la ejecución contractual (entrega/instalación/puesta en funcionamiento según corresponda), adjuntando la guía de remisión y acta de conformidad.

VIII. LUGAR DE ENTREGA Y RECEPCION

La entrega/recepción/instalación del equipo **MICROSCOPIO ELECTRONICO DE BARRIDO** se realizará en la Universidad Nacional del Centro del Perú, sito en la Av. Mariscal Castilla N° 3909 -- 4089. El Tambo -- Huancayo -- Ciudad Universitaria. En el horario de 8:00 am a 14:00 pm, Facultad de Ciencias Forestales y del Ambiente Laboratorio de Biodiversidad y Manejo Forestal, previa coordinación con el responsable del Area de Almacen Central.

IX. DE LA CONFORMIDAD

La conformidad será otorgada por el DECANO DE LA FACULTAD DE CIENCIAS FORESTALES Y DEL AMBIENTE, previo informe del responsable o quien haga sus veces que solicitó el bien, en un plazo máximo de siete (7) días calendarios de recepcionado el bien.

X. CUMPLIMIENTO DE PROTOCOLOS SANITARIOS

Para la entrega/recepcion e instalación del bien en el almacén/laboratorio se aplicará los protocolos de bioseguridad.

El proveedor que resulte ganador de la buena pro deberá cumplir con la Resolución Ministerial N° 239-2020-MINSA sobre los lineamientos para la vigilancia, prevención y control de la salud de los trabajadores con riesgo de exposición a COVID-19.

La Universidad Nacional del Centro de Perú dispondrá ante el contratista los ambientes adecuados (almacén/laboratorio) y debidamente desinfectados para el internamiento del bien, así como su instalación de corresponder.





MAURO RODRÍGUEZ CERRÓN
DECANO FCFA



Dr. Hernán Baltazar Castañeda
Jefe General Laboratorios
FCFA

IMAGEN REFERENCIAL - MICROSCOPIO ELECTRONICO DE BARRIDO

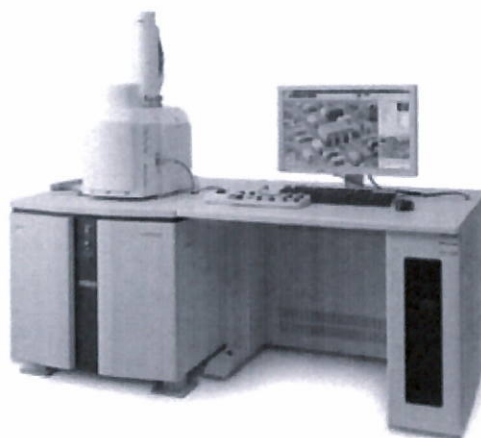

Quero

ITEM III:

ESPECIFICACIONES TÉCNICAS

I. DENOMINACION DE LA CONTRATACION.

Adquisición de **UN TOMOGRAFO PARA ARBOLES (MEDIDOR DE DESCOMPOSICION DE MADERA Y ARBOL-TOMOGRAFO DE IMPULSO DE SONIDO)** para el PIP Mejoramiento del Servicio de los laboratorios de la Facultad de Ciencias Forestales y del Ambiente de la UNCP Codigo Único de Inversiones N° 23279925, programación presupuestal año 2023.

II. FINALIDAD PUBLICA

Equipamiento de Laboratorio de Enseñanza Aprendizaje Tecnología de la Madera e Industrias Forestales.

III. ALCANCES Y DESCRIPCION DE LOS BIENES A CONTRATAR

ESPECIFICACIONES TÉCNICAS ESPECIFICACIONES TÉCNICAS PARA LA ADQUISICIÓN DEL EQUIPO TOMÓGRAFO PARA ARBOLES (MEDIDOR DE DESCOMPOSICIÓN DE MADERA Y ÁRBOL – TOMÓGRAFO DE IMPULSO DE SONIDO).

CON PRECIO CIP O CIF, VENTA SUCESIVA

- Tomografo para Arbol
- Para detección de defectos o anomalías por impulso de sonido en arboles y madera en rollo
- No destructivo
- Analisis bidimensional y tridimensional
- Sensor +Software de diagnostico 2D y 3D (Mechanics Graphics)
- Incluye paquete profesional completo para 12 sensores de impulso con cables (pines de 60mm) y 16 sensores (pines de 60mm).
- Incluye pack de baterias recargable
- Kit de accesorios,
- Conexión USB y Bluetooth
- Modulo de software para window 10, para operación en ordenador portatil
- Con adaptador de carga
- Con maletín transportable
- Incluye manual

CANTIDAD	01 (UNO)
Unidad de medida	Equipo
Garantía	El equipo tendra una garantía de un año
Mantenimiento preventivo	Se realizar 2 mantenimientos al año mientras dura la garantía.
Accesorios/conectores/manuales	Un manual del uso y manejo del equipo
Prestaciones accesorias (de corresponder)	No aplica
Sistema de contratacion	Suma alzada
Modalidad de contratación	Llave en mano

IV. PLAZO DE ENTREGA

El plazo de entrega del bien es de 90 días calendarios a partir del día siguiente de suscrito el contrato y/o notificada la orden compra.

V. SERVICIOS CONEXOS.

Instalacion y puesta en marcha: el equipo deberá instalarse en la Universidad Nacional del Centro del Peru en la Facultad de Ciencias Forestales y del Ambiente laboratorio de Tecnología de la

Madera e Industrias Forestales. Debiendo realizar las pruebas de verificación de un buen funcionamiento.

Capacitación: El proveedor una vez instalado el equipo, realizara una capacitación presencial dirigido a 10 personas en lo referido a su operación y mantenimiento del equipo y debe llevarse acabo en la Facultad de Ciencias Forestales y del Ambiente laboratorio de Tecnología de la Madera e Industrias Forestales.

Centros de servicio: El servicio por garantía o mantenimiento se contabilizara a partir de la instalación y puesta en marcha del equipo, el mantenimiento se llevara acabo en los talleres señalados por el proveedor.

VI. FORMA Y CONDICION DEL PAGO.

El pago será único, luego de la entrega , recepción y conformidad de los bienes.

VII. APLICACIÓN DE PENALIDADES

Se aplicará penalidad por incumplimiento injustificado en el plazo de entrega de acuerdo al Artículo 162° del Reglamento de la Ley de Contrataciones del Estado y se calculará de acuerdo a la siguiente fórmula:

$$\text{Penalidad diaria} = \frac{0.10 \times \text{monto}}{F \times \text{plazo en días}}$$

Donde:

F=0.40 para plazos menores a sesenta (60) días

F=0.25 para plazos mayores a sesenta (60) días

El plazo de entrega se contabiliza desde el día siguiente de notificada la orden de compra, en días calendarios.

Para la aplicación de penalidades, el área usuaria y/o almacén según corresponda deberá informar a la Unidad de Adquisiciones y Almacenamiento indicando la fecha del culminación de la ejecución contractual (entrega/instalación/puesta en funcionamiento según corresponda), adjuntando la guía de remisión y acta de conformidad.

VIII. LUGAR DE ENTREGA Y RECEPCION

La entrega/recepción/instalación del equipo **TOMOGRAFO PARA ARBOLES** se realizará en la Universidad Nacional del Centro del Perú, sito en la Av. Mariscal Castilla N° 3909 – 4089. El Tambo – Huancayo – Ciudad Universitaria. En el horario de 8:00 am a 14:00 pm, Facultad de Ciencias Forestales y del Ambiente Laboratorio de Tecnología de la Madera e Industrias Forestales, previa coordinación con el responsable del Area de Almacen Central.

IX. DE LA CONFORMIDAD

La conformidad será otorgada por el DECANO DE LA FACULTAD DE CIENCIAS FORESTALES Y DEL AMBIENTE, previo informe del responsable o quien haga sus veces que solicitó el bien, en un plazo máximo de siete (7) días calendarios de recepcionado el bien.

X. CUMPLIMIENTO DE PROTOCOLOS SANITARIOS

Para la entrega/recepción e instalación del bien en el almacén/laboratorio se aplicará los protocolos de bioseguridad.

El proveedor que resulte ganador de la buena pro deberá cumplir con la Resolución Ministerial N° 239-2020-MINSA sobre los lineamientos para la vigilancia, prevención y control de la salud de los trabajadores con riesgo de exposición a COVID-19.



La Universidad Nacional del Centro de Perú dispondrá ante el contratista los ambientes adecuados (almacén/laboratorio) y debidamente desinfectados para el internamiento del bien, así como su instalación de corresponder.

Dr. MAURO RODRÍGUEZ CERRÓN
DECANO FCFA

Dr. Hernán Baltazar Castañeda
Jefe General Laboratorios
FCFA

IMAGEN REFERENCIAL – TOMOGRAFO PARA ARBOLES



PRESIDENTE

MIEMBRO

MIEMBRO



ITEM IV:

00994

ESPECIFICACIONES TÉCNICAS

I. DENOMINACION DE LA CONTRATACION.

Adquisición del equipo **ESPECTROFOTOMETRO DE ABSORCION ATOMICA (ESPECTROFOTOMETRO DE ABSORCIO ATOMICA)** para el PIP Mejoramiento del Servicio de los laboratorios de la Facultad de Ciencias Forestales y del Ambiente de la UNCP Codigo Único de Inversiones N° 23279925, programación presupuestal año 2023.

II. FINALIDAD PUBLICA

Equipamiento de Laboratorio de Enseñanza Aprendizaje Medio Ambiente.

III. ALCANCES Y DESCRIPCION DE LOS BIENES A CONTRATAR

ESPECIFICACIONES TÉCNICAS ESPECIFICACIONES TÉCNICAS PARA LA ADQUISICIÓN DEL EQUIPO ESPECTROFOTOMETRO DE ABSORCION ATOMICA CON PRECIO CIP O CIF, VENTA SUCESIVA

Óptica:

Monocromador: Montaje Czemy – Turner o mejor

Disponibilidad de todas las líneas de átomos y bandas moleculares en rango de longitud de onda 185-900 nm

Emisión con doble haz real o mejor

Unidad de lámpara alineada por fabricante para una fácil manipulación

Dos etapas para la corrección de la longitud de onda

Detector: Precisión de longitud de onda totalmente automática corregida automáticamente por la lámpara integrada.

Corrección automática de la temperatura del espectrómetro

Característica de corrección simultánea en segundo plano en tiempo real

Detector CCD para bajo nivel de ruido de señales

Rango de medición ampliado hasta 5 órdenes de magnitud con modo dinámico

Rutina de elemento múltiple secuencial real, tiempo de transferencia mínimo de elemento a elemento

Lámpara: Encapsulación completa del sistema óptico para la protección contra el polvo

Fuente de luz continua según fabricante, que funciona en modo Hotspot

Inmediatamente listo para la medición

Corrección simultánea del ruido

Fácil reemplazo

Libre de alineamiento

No requiere calentamiento

Corrección de fondo:

Corrección de fondo espectral simultáneo sin pérdida de tiempo de medición.

Corrección única de interferencias estructurales y espectrales estructuradas.

Modo de flama:

Sistema de quemador - Nebulizador

Quemador de titanio de una sola ranura codificado, 10 cm de aire / acetileno o 5 cm universal

Ancho de ranura optimizado, rotación del quemador reproducible, bloqueo rápido para un fácil reemplazo

Nebulizador ajustable con punta de impacto de cerámica Pt / Rh resistente a ácidos y capilares

Limpiador de quemador opcional "Scraper" para operación N2O



Cámara de pulverización

Cámara de pulverización PPS con detector de flujo para soluciones orgánicas.

Control de Gas

Caja de gas de flujo total controlada por PC totalmente automática con control de combustible y oxidante para proporción de gas constante, encendido automático y apagado de la llama.

Adición automática de oxidante auxiliar para disolventes orgánicos combustibles.

Características de seguridad

Control del sensor de la cabeza del quemador

Sensor de sifón

Seguimiento de las presiones de entrada de gas

Bujía de liberación de presión en la cámara de pulverización

Parada de gas automática en caso de error de llama, corte de energía eléctrica o error de presión de gas

Burner head LG/AZ, 50 mm; Standard burner head

Burner head LG/AZ 100 mm

"Cabeza estándar del quemador 50mm y 100 mm,

Para el funcionamiento con llama de acetileno / óxido nitroso y acetileno / llama de aire"

Hidruro y generación Hg

Sistema Hg/Hidruro para la determinación de hidruros y formación de elemento en batch o modo de flujo de Inyección.

Unidad de amalgamación opcional.

Sistema de autosampler disponible.

Modo grafito:

Corrección Simultánea de Interferencia Espectral

Horno de grafito calentado transversalmente controlado por computadora

Calentamiento transversal para una distribución homogénea de la temperatura a lo largo del tubo de grafito para reducir los efectos de la matriz y optimizar la atomización

Control independiente de los flujos de gas externo e interno para la eliminación de la matriz volátil y protección del tubo de grafito.

Sensor de calibración pirométrico de cociente independiente de emisiones para condiciones de temperaturas constantes y precisas

Funciones

Métodos analíticos y programas de temperatura hasta 20 pasos

El Sistema Automático de Verificación Automática supervisa todos los parámetros revelados

Proceso de secado optimizado automáticamente para un análisis eficiente

Temperatura

Programación hasta 3000 C en intervalos de 1 C

Velocidad de calentamiento lineal máxima 3000 C / s

Software para el control de dispositivos y análisis de datos. Estructura de base de datos moderna para alta claridad de la estructura básica basada en el sistema operativo

Windows XP o superior Transferencia de datos fácil y adaptada por el usuario a software externo para procesamiento posterior (por ejemplo, MS Excel, MS Word ...) y preparación independiente de métodos nuevos.

Máxima comodidad operativa:

Recuperación rápida de resultados por claridad en la carga de métodos almacenados o datos de muestra

Interfaz de usuario clara y programas de libros de cocina listos para usar para comenzar en el desarrollo de métodos.

Tabla de muestra optimizada con numeración consecutiva y la elección de varias acciones, como la entrada de comentarios o nombres definidos por el usuario. Almacenamiento individual de todos los datos y gráficos de picos y cómodo intercambio de datos con aplicaciones de procesamiento de datos (por ejemplo, Excel). Disponibilidad constante de la función de ayuda en línea.

Optimización y automatización:

Rutinas de optimización automática, monitorización y control de todos los parámetros y funciones, varias opciones de estadística para la medición y calibración de la muestra, calibración con curva de referencia lineal y no lineal hasta 30 puntos de calibración.

Incluye Consumibles

1 botella para solución de enjuague

Cánula para muestreo y dosificación de tubo (a prueba de corrosión)

Muestreador con 129 posiciones para viales de 15mL y 10 posiciones para viales de 50 mL
cepillo de titanio para limpiar el quemador de 50 mm

Consumibles para técnica de flama

- paquete de 50 piezas de tiras de limpieza
- paquete de 5 piezas para limpiar los cables del nebulizador
- establecer anillos de sellado de mezcla
- cámara-nebulizador-sistema
- tubo de entrada PTFE; d = 0.5 mm; con acoplador

- Automuestreador de tubo de admisión

- tubos para sifón y botella de residuos

Consumibles para técnica de horno de grafito

- Paquete de 5 piezas de tubo de IC
- grafito, recubierto
- Pack de 5 piezas de tubo de IC
- grafito con PIN-plataforma
- Paquete de 5 piezas de grafito IC
- Paquete de 1000 piezas taza de muestra, polisterol 1.5 ml
- Pack de 10 piezas de taza de PTFE
- muestra, 2 ml
- Pack de 10 piezas taza especial PP, 5 ml
- Dosificación y tubos de jeringa

Sampler para muestras sólidas para horno de grafito

- Control por software
- Inserto de grafito sólido, 5 tubos de grafito sólidos, 10 plataformas sólidas
- Micro espátula
- Kit de herramientas de instalación
- Manual

Consumibles para técnica de análisis de muestras sólidas

- Paquete de 10 piezas de plataforma de muestra IC (sólido), recubierto
- Paquete de 10 piezas de tubo de grafito IC sólido, recubierto - Tapa de sellado de grafito para el horno en el análisis de sólidos, 1 pieza
- Polvo de grafito espectral, 25 g

paquete de 10 plataformas para horno de grafito – muestras sólidas

Paquete de 10 plataformas para tubo de grafito con PIN-PLATAFORMA

Sistema de flujo de inyección para técnica de hidruros

Consumibles para técnica de Hidruros

- Tubo de bomba ID 2.06, 1 pieza
- Tubo de muestra, 6 piezas.

- Tubo ácido, 2 piezas
- Tubo de secado previo, 1 pieza
- Tubo de conexión, 1 pieza
- Tubo de conexión del reactor a la válvula doble, 1 pieza
- Tubo del reactor (lazo del reactor), 1 pieza
- Tubo de conexión, longitud 850 mm
- Tubos de conexión de Reactor a GLS, 1 pieza
- Tubo de secado Hg, 1 pieza
- Hydrid de membrana de secado, 1 pieza
- Con lampara de fuente de emisión de radiación, según fabricante.

CANTIDAD	01 (UNO)
Unidad de medida	Equipo
Garantía	El equipo tendra una garantía de un año
Mantenimiento preventivo	Se realizar 2 mantenimientos al año mientras dura la garantía.
Accesorios/conectores/manuales	Un manual del uso y manejo del equipo
Prestaciones accesorias (de corresponder)	No aplica
Sistema de contratacion	Suma alzada
Modalidad de contratación	Llave en mano

IV. PLAZO DE ENTREGA

El plazo de entrega del bien es de 120 días calendarios a partir del día siguiente de suscrito el contrato y/o notificada la orden compra.

V. SERVICIOS CONEXOS.

Instalacion y puesta en marcha: el equipo deberá instalarse en la Universidad Nacional del Centro del Peru en la Facultad de Ciencias Forestales y del Ambiente laboratorio de Tecnologia de la Madera e Industrias Forestales. Debiendo realizar las pruebas de verificación de un buen funcionamiento.

Capacitación: El proveedor una vez instalado el equipo, realizara una capacitación presencial dirigido a 10 personas en lo referido a su operación y mantenimiento del equipo y debe llevarse acabo en la Facultad de Ciencias Forestales y del Ambiente Laboratorio de Medio Ambiente.

Centros de servicio: El servicio por garantía o mantenimiento se contabilizara a partir de la instalación y puesta en marcha del equipo, el mantenimiento se llevara acabo en los talleres señalados por el proveedor.

VI. FORMA Y CONDICION DEL PAGO.

El pago será único, luego de la entrega , recepción y conformidad de los bienes.

VII. APLICACIÓN DE PENALIDADES

Se aplicará penalidad por incumplimiento injustificado en el plazo de entrega de acuerdo al Artículo 162° del Reglamento de la Ley de Contrataciones del Estado y se calculará de acuerdo a la siguiente fórmula:

$$\text{Penalidad diaria} = \frac{0.10 \times \text{monto}}{F \times \text{plazo en días}}$$

Donde:

F=0.40 para plazos menores a sesenta (60) días

F=0.25 para plazos mayores a sesenta (60) días

El plazo de entrega se contabiliza desde el día siguiente de notificada la orden de compra, en días calendarios.

Para la aplicación de penalidades, el área usuaria y/o almacén según corresponda deberá informar a la Unidad de Adquisiciones y Almacenamiento indicando la fecha de culminación de la ejecución contractual (entrega/instalación/puesta en funcionamiento según corresponda), adjuntando la guía de remisión y acta de conformidad.

VIII. LUGAR DE ENTREGA Y RECEPCION

La entrega/recepción/instalación del equipo **ESPECTROFOTOMETRO DE ABSORCION ATOMICA** se realizará en la Universidad Nacional del Centro del Perú, sito en la Av. Mariscal Castilla N° 3909 – 4089. El Tambo – Huancayo – Ciudad Universitaria. En el horario de 8:00 am a 14:00 pm, Facultad de Ciencias Forestales y del Ambiente Laboratorio de Medio Ambiente, previa coordinación con el responsable del Area de Almacen Central.

IX. DE LA CONFORMIDAD

La conformidad será otorgada por el **DECANO DE LA FACULTAD DE CIENCIAS FORESTALES Y DEL AMBIENTE**, previo informe del responsable o quien haga sus veces que solicitó el bien, en un plazo máximo de siete (7) días calendarios de recepcionado el bien.

X. CUMPLIMIENTO DE PROTOCOLOS SANITARIOS

Para la entrega/recepcion e instalación del bien en el almacén/laboratorio se aplicará los protocolos de bioseguridad.

El proveedor que resulte ganador de la buena pro deberá cumplir con la Resolución Ministerial N° 239-2020-MINSA sobre los lineamientos para la vigilancia, prevención y control de la salud de los trabajadores con riesgo de exposición a COVID-19.

La Universidad Nacional del Centro de Perú dispondrá ante el contratista los ambientes adecuados (almacén/laboratorio) y debidamente desinfectados para el internamiento del bien, así como su instalación de corresponder.



Dr. MAURO RODRÍGUEZ CERRÓN
DECANO FCFA



Dr. Hernán Baltazar Castañeda
Jefe General Laboratorios
FCFA

IMAGEN REFERENCIAL - DE ESPECTROFOTOMETRO DE ABSORCION ATOMICA

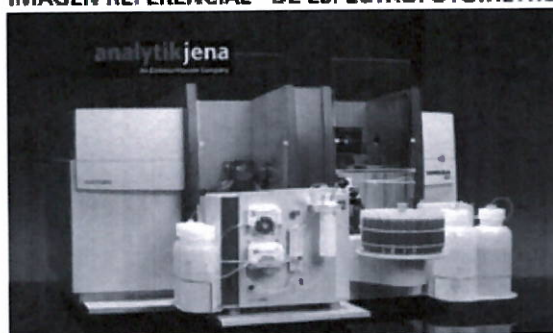

Importante

Para determinar que los postores cuentan con las capacidades necesarias para ejecutar el contrato, el comité de selección incorpora los requisitos de calificación previstos por el área usuaria en el requerimiento, no pudiendo incluirse requisitos adicionales, ni distintos a los siguientes:



[Signature]



[Signature]



[Signature]

3.2. REQUISITOS DE CALIFICACIÓN

B	EXPERIENCIA DEL POSTOR EN LA ESPECIALIDAD
	<p><u>Requisitos:</u></p> <p>El postor debe acreditar un monto facturado acumulado equivalente a:</p> <p>ITEM I: S/ 200,000.00 (DOSCIENTOS MIL SOLES)</p> <p>ITEM II: S/ 1 500,000.00 (UN MILLON QUINIENTOS MIL SOLES)</p> <p>ITEM III: S/ 150,000.00 (CIENTO CINCUENTA MIL SOLES)</p> <p>ITEM IV: S/ 1 000,000.00 (UN MILLON DE SOLES)</p> <p>Por la venta de bienes iguales o similares al objeto de la convocatoria, durante los ocho (8) años anteriores a la fecha de la presentación de ofertas que se computarán desde la fecha de la conformidad o emisión del comprobante de pago, según corresponda.</p> <p><i>En el caso de postores que declaren en el Anexo N° 1 tener la condición de micro y pequeña empresa, se acredita una experiencia de:</i></p> <p>ITEM I: S/ 32,800.00 (TREINTA Y DOS MIL OCHOCIENTOS CON 00/100 SOLES)</p> <p>ITEM III: 32,800.00 (TREINTA Y DOS MIL OCHOCIENTOS CON 00/100 SOLES)</p> <p><i>por la venta de bienes iguales o similares al objeto de la convocatoria, durante los ocho (8) años anteriores a la fecha de la presentación de ofertas que se computarán desde la fecha de la conformidad o emisión del comprobante de pago, según corresponda. En el caso de consorcios, todos los integrantes deben contar con la condición de micro y pequeña empresa.</i></p> <p>Se consideran bienes similares a los siguientes:</p> <p>ITEM I: EQUIPOS DE LABORATORIO O MAQUINAS DE ENSAYO UNIVERSAL</p> <p>ITEM II: EQUIPOS DE LABORATORIO O EQUIPOS DE MICROSCOPIA ELECTRÓNICA</p> <p>ITEM III: EQUIPOS DE LABORATORIO O DE TOMOGRAFÍA DE MADERA O DENDROCRONOLOGÍA</p> <p>ITEM IV: EQUIPOS DE LABORATORIO O DE ANÁLISIS ELEMENTAL QUÍMICO,</p> <p><u>Acreditación:</u></p> <p>La experiencia del postor en la especialidad se acreditará con copia simple de (i) contratos u órdenes de compra, y su respectiva conformidad o constancia de prestación; o (ii) comprobantes de pago cuya cancelación se acredite documental y fehacientemente, con voucher de depósito, nota de abono, reporte de estado de cuenta, cualquier otro documento emitido por Entidad del sistema financiero que acredite el abono o mediante cancelación en el mismo comprobante de pago⁹, correspondientes a un máximo de veinte (20) contrataciones.</p> <p>En caso los postores presenten varios comprobantes de pago para acreditar una sola contratación, se debe acreditar que corresponden a dicha contratación; de lo contrario, se asumirá que los comprobantes acreditan contrataciones independientes, en cuyo caso solo se considerará, para la evaluación, las veinte (20) primeras contrataciones indicadas en el Anexo N° 8 referido a la Experiencia del Postor en la Especialidad.</p> <p>En el caso de suministro, solo se considera como experiencia la parte del contrato que haya sido ejecutada durante los ocho (8) años anteriores a la fecha de presentación de ofertas, debiendo adjuntarse copia de las conformidades correspondientes a tal parte o los respectivos comprobantes de pago cancelados.</p> <p>En los casos que se acredite experiencia adquirida en consorcio, debe presentarse la promesa de consorcio o el contrato de consorcio del cual se desprenda fehacientemente el porcentaje de las obligaciones que se asumió en el contrato presentado; de lo contrario, no se computará la experiencia proveniente de dicho contrato.</p> <p>Asimismo, cuando se presenten contratos derivados de procesos de selección convocados antes del 20.09.2012, la calificación se ceñirá al método descrito en la Directiva "Participación de Proveedores en Consorcio en las Contrataciones del Estado", debiendo presumirse que el porcentaje de las obligaciones equivale al porcentaje de participación de la promesa de consorcio o del contrato de consorcio. En caso que en dichos documentos no se consigne el porcentaje de participación se presumirá que las obligaciones se ejecutaron en partes iguales.</p>

⁹ Cabe precisar que, de acuerdo con la Resolución N° 0065-2018-TCE-S1 del Tribunal de Contrataciones del Estado:

"... el solo sello de cancelado en el comprobante, cuando ha sido colocado por el propio postor, no puede ser considerado como una acreditación que produzca fehaciencia en relación a que se encuentra cancelado. Admitir ello equivaldría a considerar como válida la sola declaración del postor afirmando que el comprobante de pago ha sido cancelado"

(...)

"Situación diferente se suscita ante el sello colocado por el cliente del postor [sea utilizando el término "cancelado" o "pago"], supuesto en el cual sí se contarla con la declaración de un tercero que brinde certeza, ante la cual debiera reconocerse la validez de la experiencia".

Si el titular de la experiencia no es el postor, consignar si dicha experiencia corresponde a la matriz en caso que el postor sea sucursal, o fue transmitida por reorganización societaria, debiendo acompañar la documentación sustentatoria correspondiente.

Si el postor acredita experiencia de otra persona jurídica como consecuencia de una reorganización societaria, debe presentar adicionalmente el **Anexo N° 9**.

Cuando en los contratos, órdenes de compra o comprobantes de pago el monto facturado se encuentre expresado en moneda extranjera, debe indicarse el tipo de cambio venta publicado por la Superintendencia de Banca, Seguros y AFP correspondiente a la fecha de suscripción del contrato, de emisión de la orden de compra o de cancelación del comprobante de pago, según corresponda.

Sin perjuicio de lo anterior, los postores deben llenar y presentar el **Anexo N° 8** referido a la Experiencia del Postor en la Especialidad.

Importante

En el caso de consorcios, solo se considera la experiencia de aquellos integrantes que se hayan comprometido, según la promesa de consorcio, a ejecutar el objeto materia de la convocatoria, conforme a la Directiva "Participación de Proveedores en Consorcio en las Contrataciones del Estado".

Importante

- Si como resultado de una consulta u observación corresponde precisarse o ajustarse el requerimiento, se solicita la autorización del área usuaria y se pone de conocimiento de tal hecho a la dependencia que aprobó el expediente de contratación, de conformidad con el numeral 72.3 del artículo 72 del Reglamento.
- El cumplimiento de las Especificaciones Técnicas se realiza mediante la presentación de una declaración jurada. De ser el caso, adicionalmente la Entidad puede solicitar documentación que acredite el cumplimiento del algún componente de las características y/o requisitos funcionales. Para dicho efecto, consignará de manera detallada los documentos que deben presentar los postores en el literal e) del numeral 2.2.1.1 de esta sección de las bases.
- Los requisitos de calificación determinan si los postores cuentan con las capacidades necesarias para ejecutar el contrato, lo que debe ser acreditado documentalmente, y no mediante declaración jurada.



CAPÍTULO IV FACTORES DE EVALUACIÓN

La evaluación se realiza sobre la base de cien (100) puntos.

Para determinar la oferta con el mejor puntaje y el orden de prelación de las ofertas, se considera lo siguiente:

FACTOR DE EVALUACIÓN	PUNTAJE / METODOLOGÍA PARA SU ASIGNACIÓN
A. PRECIO	
<p><u>Evaluación:</u></p> <p>Se evaluará considerando el precio ofertado por el postor.</p> <p><u>Acreditación:</u></p> <p>Se acreditará mediante el documento que contiene el precio de la oferta (Anexo N° 6).</p>	<p>La evaluación consistirá en otorgar el máximo puntaje a la oferta de precio más bajo y otorgar a las demás ofertas puntajes inversamente proporcionales a sus respectivos precios, según la siguiente fórmula:</p> $P_i = \frac{O_m \times PMP}{O_i}$ <p>i = Oferta P_i = Puntaje de la oferta a evaluar O_i = Precio i O_m = Precio de la oferta más baja PMP = Puntaje máximo del precio</p> <p style="text-align: right;">ITEM I: [De 75] puntos ITEM II: [De 75] puntos ITEM III: [De 80] puntos ITEM IV: [De 80] puntos</p>

OTROS FACTORES DE EVALUACIÓN	
B. PLAZO DE ENTREGA¹⁰	
<p><u>Evaluación:</u></p> <p>Se evaluará en función al plazo de entrega ofertado, el cual debe mejorar el plazo de entrega establecido en las Especificaciones Técnicas.</p> <p><u>Acreditación:</u></p> <p>Se acreditará mediante la presentación de declaración jurada de plazo de entrega. (Anexo N° 4)</p> <div style="border: 1px solid black; padding: 5px; margin-top: 10px;"> <p>Importante</p> <p><i>En el caso de la modalidad de ejecución llave en mano el plazo de entrega incluye además la instalación y puesta en funcionamiento.</i></p> </div>	<p>ITEM I: De [100] hasta [119] días calendario: [05] puntos</p> <p>De [80] hasta [99] días calendario: [10] puntos</p> <p>ITEM II: De [100] hasta [119] días calendario: [05] puntos</p> <p>De [80] hasta [99] días calendario: [10] puntos</p> <p>ITEM III: De [70] hasta [89] días calendario: [05] puntos</p> <p>De [50] hasta [69] días calendario: [10] puntos</p> <p>ITEM IV: De [100] hasta [119] días calendario: [05] puntos</p> <p>De [80] hasta [99] días calendario: [10] puntos</p>
F. GARANTÍA COMERCIAL DEL POSTOR¹¹	
<p><u>Evaluación:</u></p>	<p>ITEM I: Más de [1] hasta [1.5], AÑOS:</p>

¹⁰ Este factor podrá ser consignado cuando del expediente de contratación se advierta que el plazo establecido para la entrega de los bienes admite reducción, para lo cual deben establecerse rangos razonables para la asignación de puntaje, esto es que no suponga un riesgo de incumplimiento contractual y que represente una mejora al plazo establecido.

¹¹ Este factor debe ser establecido teniendo en consideración la vida útil de los bienes a ser adquiridos.

00980

OTROS FACTORES DE EVALUACIÓN	
<p>Se evaluará en función al tiempo de garantía comercial ofertada, el cual debe superar el tiempo mínimo de garantía exigido en las Especificaciones Técnicas.</p> <p>Acreditación:</p> <p>Se acreditará mediante la presentación de declaración jurada del postor.</p> <div data-bbox="252 495 983 712"> <p>Advertencia</p> <p>De conformidad con el literal h) del artículo 50 de la Ley, constituye infracción pasible de sanción por el Tribunal de Contrataciones del Estado "negarse injustificadamente a cumplir las obligaciones derivadas del contrato que deben ejecutarse con posterioridad al pago".</p> </div>	<p>[05] puntos</p> <p>Más de [1.5] hasta [2], AÑOS: [10] puntos</p> <p>ITEM II: Más de [1] hasta [1.5], AÑOS: [05] puntos</p> <p>Más de [1.5] hasta [2], AÑOS: [10] puntos</p> <p>ITEM III: Más de [1] hasta [1.5], AÑOS: [05] puntos</p> <p>Más de [1.5] hasta [2], AÑOS: [10] puntos</p> <p>ITEM IV: Más de [1] hasta [1.5], AÑOS: [05] puntos</p> <p>Más de [1.5] hasta [2], AÑOS: [10] puntos</p>
I. MEJORAS A LAS ESPECIFICACIONES TÉCNICAS	
<p>Evaluación:</p> <p>ITEM I: Mejora 1: El servo sea electrohidráulico</p> <p>ITEM II: Mejora 1: Que el microscopio electrónico sea de mejor resolución en alto vacío y bajo vacío.</p> <p>Acreditación:</p> <p>Se acreditará únicamente mediante la presentación de DECLARACIÓN JURADA QUE ACREDITE LAS MEJORAS.</p> <div data-bbox="204 1160 1002 1686"> <p>Importante</p> <ul style="list-style-type: none"> De conformidad con la Opinión N° 144-2016-OSCE/DTN, constituye una mejora, todo aquello que agregue un valor adicional al parámetro mínimo establecido en las especificaciones técnicas o términos de referencia, según corresponda, mejorando su calidad o las condiciones de su entrega o prestación, sin generar un costo adicional a la Entidad. En este factor se pueden incluir aspectos referidos a la sostenibilidad ambiental o social, tales como productos con mayor tiempo de vida útil, con mayor eficiencia energética, menor consumo de agua, menos emisiones (huella de carbono), menor nivel de ruido, menos radiaciones, vibraciones, emisiones, etcétera; o con insumos que tengan sustancias con menor impacto ambiental; materia prima procedente de recursos gestionados de manera sostenible o de fuentes certificadas o de procesos de reciclado; embalaje reciclable o libre de PVC; productos orgánicos o reciclados, entre otros. </div>	<p>ITEM I: Mejora 1: [05] puntos</p> <p>ITEM II: Mejora 1: [05] puntos</p>
PUNTAJE TOTAL	100 puntos¹²

Importante

Los factores de evaluación elaborados por el comité de selección son objetivos y guardan vinculación, razonabilidad y proporcionalidad con el objeto de la contratación. Asimismo, estos no pueden calificar con puntaje el cumplimiento de las Especificaciones Técnicas ni los requisitos de calificación.

¹² Es la suma de los puntajes de todos los factores de evaluación.



CAPÍTULO V PROFORMA DEL CONTRATO

Importante

Dependiendo del objeto del contrato, de resultar indispensable, puede incluirse cláusulas adicionales o la adecuación de las propuestas en el presente documento, las que en ningún caso pueden contemplar disposiciones contrarias a la normativa vigente ni a lo señalado en este capítulo.

Conste por el presente documento, la contratación de [CONSIGNAR LA DENOMINACIÓN DE LA CONVOCATORIA], que celebra de una parte [CONSIGNAR EL NOMBRE DE LA ENTIDAD], en adelante LA ENTIDAD, con RUC N° [.....], con domicilio legal en [.....], representada por [.....], identificado con DNI N° [.....], y de otra parte [.....], con RUC N° [.....], con domicilio legal en [.....], inscrita en la Ficha N° [.....] Asiento N° [.....] del Registro de Personas Jurídicas de la ciudad de [.....], debidamente representado por su Representante Legal, [.....], con DNI N° [.....], según poder inscrito en la Ficha N° [.....], Asiento N° [.....] del Registro de Personas Jurídicas de la ciudad de [.....], a quien en adelante se le denominará EL CONTRATISTA en los términos y condiciones siguientes:

CLÁUSULA PRIMERA: ANTECEDENTES

Con fecha [.....], el comité de selección adjudicó la buena pro de la LICITACIÓN PÚBLICA N° [CONSIGNAR NOMENCLATURA DEL PROCEDIMIENTO DE SELECCIÓN] para la contratación de [CONSIGNAR LA DENOMINACIÓN DE LA CONVOCATORIA], a [INDICAR NOMBRE DEL GANADOR DE LA BUENA PRO], cuyos detalles e importe constan en los documentos integrantes del presente contrato.

CLÁUSULA SEGUNDA: OBJETO

El presente contrato tiene por objeto [CONSIGNAR EL OBJETO DE LA CONTRATACIÓN].

CLÁUSULA TERCERA: MONTO CONTRACTUAL

El monto total del presente contrato asciende a [CONSIGNAR MONEDA Y MONTO], que incluye todos los impuestos de Ley.

Este monto comprende el costo del bien, todos los tributos, seguros, transporte, inspecciones, pruebas y, de ser el caso, los costos laborales conforme a la legislación vigente, así como cualquier otro concepto que pueda tener incidencia sobre la ejecución de la prestación materia del presente contrato.

CLÁUSULA CUARTA: DEL PAGO¹³

LA ENTIDAD se obliga a pagar la contraprestación a EL CONTRATISTA en [INDICAR MONEDA], en [INDICAR EL DETALLE DEL PAGO ÚNICO O PAGOS A CUENTA, SEGÚN CORRESPONDA], luego de la recepción formal y completa de la documentación correspondiente, según lo establecido en el artículo 171 del Reglamento de la Ley de Contrataciones del Estado.

Para tal efecto, el responsable de otorgar la conformidad de la prestación deberá hacerlo en un plazo que no excederá de los siete (7) días de producida la recepción, salvo que se requiera efectuar pruebas que permitan verificar el cumplimiento de la obligación, en cuyo caso la conformidad se emite en un plazo máximo de quince (15) días, bajo responsabilidad de dicho funcionario.

LA ENTIDAD debe efectuar el pago dentro de los diez (10) días calendario siguientes de otorgada la conformidad de los bienes, siempre que se verifiquen las condiciones establecidas en el contrato para ello, bajo responsabilidad del funcionario competente.

En caso de retraso en el pago por parte de LA ENTIDAD, salvo que se deba a caso fortuito o fuerza mayor, EL CONTRATISTA tendrá derecho al pago de intereses legales conforme a lo establecido en el artículo 39 de la Ley de Contrataciones del Estado y en el artículo 171 de su Reglamento, los

¹³ En cada caso concreto, dependiendo de la naturaleza del contrato, podrá adicionarse la información que resulte pertinente a efectos de preparar el pago.

que se computan desde la oportunidad en que el pago debió efectuarse.

CLÁUSULA QUINTA: DEL PLAZO DE LA EJECUCIÓN DE LA PRESTACIÓN

El plazo de ejecución del presente contrato es de [.....], el mismo que se computa desde [CONSIGNAR SI ES DEL DÍA SIGUIENTE DEL PERFECCIONAMIENTO DEL CONTRATO, DESDE LA FECHA QUE SE ESTABLEZCA EN EL CONTRATO O DESDE LA FECHA EN QUE SE CUMPLAN LAS CONDICIONES PREVISTAS EN EL CONTRATO PARA EL INICIO DE LA EJECUCIÓN, DEBIENDO INDICAR LAS MISMAS EN ESTE ÚLTIMO CASO. EN LA MODALIDAD DE LLAVE EN MANO DETALLAR EL PLAZO DE ENTREGA, SU INSTALACIÓN Y PUESTA EN FUNCIONAMIENTO].

CLÁUSULA SEXTA: PARTES INTEGRANTES DEL CONTRATO

El presente contrato está conformado por las bases integradas, la oferta ganadora, así como los documentos derivados del procedimiento de selección que establezcan obligaciones para las partes.

CLÁUSULA SÉTIMA: GARANTÍAS

EL CONTRATISTA entregó al perfeccionamiento del contrato la respectiva garantía incondicional, solidaria, irrevocable, y de realización automática en el país al solo requerimiento, a favor de LA ENTIDAD, por los conceptos, montos y vigencias siguientes:

- De fiel cumplimiento del contrato: [CONSIGNAR EL MONTO], a través de la [INDICAR EL TIPO DE GARANTÍA PRESENTADA] N° [INDICAR NÚMERO DEL DOCUMENTO] emitida por [SEÑALAR EMPRESA QUE LA EMITE]. Monto que es equivalente al diez por ciento (10%) del monto del contrato original, la misma que debe mantenerse vigente hasta la conformidad de la recepción de la prestación.

En el caso que corresponda, consignar lo siguiente:

- Garantía fiel cumplimiento por prestaciones accesorias: [CONSIGNAR EL MONTO], a través de la [INDICAR EL TIPO DE GARANTÍA PRESENTADA] N° [INDICAR NÚMERO DEL DOCUMENTO] emitida por [SEÑALAR EMPRESA QUE LA EMITE], la misma que debe mantenerse vigente hasta el cumplimiento total de las obligaciones garantizadas.

Importante

En los contratos derivados de procedimientos de selección por relación de ítems, cuando el monto del ítem adjudicado o la sumatoria de los montos de los ítems adjudicados sea igual o menor a doscientos mil Soles (S/ 200,000.00), no corresponde presentar garantía de fiel cumplimiento de contrato ni garantía de fiel cumplimiento por prestaciones accesorias, conforme a lo dispuesto en el literal a) del artículo 152 del Reglamento.

CLÁUSULA OCTAVA: EJECUCIÓN DE GARANTÍAS POR FALTA DE RENOVACIÓN

LA ENTIDAD puede solicitar la ejecución de las garantías cuando EL CONTRATISTA no las hubiere renovado antes de la fecha de su vencimiento, conforme a lo dispuesto en el literal a) del numeral 155.1 del artículo 155 del Reglamento de la Ley de Contrataciones del Estado.

CLÁUSULA DÉCIMA: RECEPCIÓN Y CONFORMIDAD DE LA PRESTACIÓN

La recepción y conformidad de la prestación se regula por lo dispuesto en el artículo 168 del Reglamento de la Ley de Contrataciones del Estado. La recepción será otorgada por [CONSIGNAR EL ÁREA O UNIDAD ORGÁNICA DE ALMACÉN O LA QUE HAGA SUS VECES] y la conformidad será otorgada por [CONSIGNAR EL ÁREA O UNIDAD ORGÁNICA QUE OTORGARÁ LA CONFORMIDAD] en el plazo máximo de [CONSIGNAR SIETE (7) DÍAS O MÁXIMO QUINCE (15) DÍAS, EN CASO SE REQUIERA EFECTUAR PRUEBAS QUE PERMITAN VERIFICAR EL CUMPLIMIENTO DE LA OBLIGACIÓN] días de producida la recepción.

De existir observaciones, LA ENTIDAD las comunica al CONTRATISTA, indicando claramente el sentido de estas, otorgándole un plazo para subsanar no menor de dos (2) ni mayor de ocho (8) días. Dependiendo de la complejidad o sofisticación de las subsanaciones a realizar el plazo para subsanar no puede ser menor de cinco (5) ni mayor de quince (15) días. Si pese al plazo otorgado, EL CONTRATISTA no cumpliera a cabalidad con la subsanación, LA ENTIDAD puede otorgar al CONTRATISTA periodos adicionales para las correcciones pertinentes. En este supuesto



corresponde aplicar la penalidad por mora desde el vencimiento del plazo para subsanar.

Este procedimiento no resulta aplicable cuando los bienes manifiestamente no cumplan con las características y condiciones ofrecidas, en cuyo caso LA ENTIDAD no efectúa la recepción o no otorga la conformidad, según corresponda, debiendo considerarse como no ejecutada la prestación, aplicándose la penalidad que corresponda por cada día de atraso.

CLÁUSULA UNDÉCIMA: DECLARACIÓN JURADA DEL CONTRATISTA

EL CONTRATISTA declara bajo juramento que se compromete a cumplir las obligaciones derivadas del presente contrato, bajo sanción de quedar inhabilitado para contratar con el Estado en caso de incumplimiento.

CLÁUSULA DUODÉCIMA: RESPONSABILIDAD POR VICIOS OCULTOS

La recepción conforme de la prestación por parte de LA ENTIDAD no enerva su derecho a reclamar posteriormente por defectos o vicios ocultos, conforme a lo dispuesto por los artículos 40 de la Ley de Contrataciones del Estado y 173 de su Reglamento.

El plazo máximo de responsabilidad del contratista es de [CONSIGNAR TIEMPO EN AÑOS, NO MENOR DE UN (1) AÑO] año(s) contado a partir de la conformidad otorgada por LA ENTIDAD.

CLÁUSULA DÉCIMA TERCERA: PENALIDADES

Si EL CONTRATISTA incurre en retraso injustificado en la ejecución de las prestaciones objeto del contrato, LA ENTIDAD le aplica automáticamente una penalidad por mora por cada día de atraso, de acuerdo a la siguiente fórmula:

$$\text{Penalidad Diaria} = \frac{0.10 \times \text{monto vigente}}{F \times \text{plazo vigente en días}}$$

Donde:

F = 0.25 para plazos mayores a sesenta (60) días o;

F = 0.40 para plazos menores o iguales a sesenta (60) días.

El retraso se justifica a través de la solicitud de ampliación de plazo debidamente aprobado. Adicionalmente, se considera justificado el retraso y en consecuencia no se aplica penalidad, cuando EL CONTRATISTA acredite, de modo objetivamente sustentado, que el mayor tiempo transcurrido no le resulta imputable. En este último caso la calificación del retraso como justificado por parte de LA ENTIDAD no da lugar al pago de gastos generales ni costos directos de ningún tipo, conforme el numeral 162.5 del artículo 162 del Reglamento de la Ley de Contrataciones del Estado.

Importante

De haberse previsto establecer penalidades distintas a la penalidad por mora, incluir dichas penalidades, los supuestos de aplicación de penalidad, la forma de cálculo de la penalidad para cada supuesto y el procedimiento mediante el cual se verifica el supuesto a penalizar, conforme el artículo 163 del Reglamento de la Ley de Contrataciones del Estado.

Estas penalidades se deducen de los pagos a cuenta o del pago final, según corresponda; o si fuera necesario, se cobra del monto resultante de la ejecución de la garantía de fiel cumplimiento.

Estos dos (2) tipos de penalidades pueden alcanzar cada una un monto máximo equivalente al diez por ciento (10%) del monto del contrato vigente, o de ser el caso, del ítem que debió ejecutarse.

Cuando se llegue a cubrir el monto máximo de la penalidad por mora o el monto máximo para otras penalidades, de ser el caso, LA ENTIDAD puede resolver el contrato por incumplimiento.

CLÁUSULA DÉCIMA CUARTA: RESOLUCIÓN DEL CONTRATO

Cualquiera de las partes puede resolver el contrato, de conformidad con el numeral 32.3 del artículo 32 y artículo 36 de la Ley de Contrataciones del Estado, y el artículo 164 de su Reglamento. De darse el caso, LA ENTIDAD procederá de acuerdo a lo establecido en el artículo 165 del Reglamento de la Ley de Contrataciones del Estado.



Amie

CLÁUSULA DÉCIMA QUINTA: RESPONSABILIDAD DE LAS PARTES

Cuando se resuelva el contrato por causas imputables a algunas de las partes, se debe resarcir los daños y perjuicios ocasionados, a través de la indemnización correspondiente. Ello no obsta la aplicación de las sanciones administrativas, penales y pecuniarias a que dicho incumplimiento diere lugar, en el caso que éstas correspondan.

Lo señalado precedentemente no exime a ninguna de las partes del cumplimiento de las demás obligaciones previstas en el presente contrato.

CLÁUSULA DÉCIMA SEXTA: ANTICORRUPCIÓN

EL CONTRATISTA declara y garantiza no haber, directa o indirectamente, o tratándose de una persona jurídica a través de sus socios, integrantes de los órganos de administración, apoderados, representantes legales, funcionarios, asesores o personas vinculadas a las que se refiere el artículo 7 del Reglamento de la Ley de Contrataciones del Estado, ofrecido, negociado o efectuado, cualquier pago o, en general, cualquier beneficio o incentivo ilegal en relación al contrato.

Asimismo, el CONTRATISTA se obliga a conducirse en todo momento, durante la ejecución del contrato, con honestidad, probidad, veracidad e integridad y de no cometer actos ilegales o de corrupción, directa o indirectamente o a través de sus socios, accionistas, participacionistas, integrantes de los órganos de administración, apoderados, representantes legales, funcionarios, asesores y personas vinculadas a las que se refiere el artículo 7 del Reglamento de la Ley de Contrataciones del Estado.

Además, EL CONTRATISTA se compromete a i) comunicar a las autoridades competentes, de manera directa y oportuna, cualquier acto o conducta ilícita o corrupta de la que tuviera conocimiento; y ii) adoptar medidas técnicas, organizativas y/o de personal apropiadas para evitar los referidos actos o prácticas.

Finalmente, EL CONTRATISTA se compromete a no colocar a los funcionarios públicos con los que deba interactuar, en situaciones reñidas con la ética. En tal sentido, reconoce y acepta la prohibición de ofrecerles a éstos cualquier tipo de obsequio, donación, beneficio y/o gratificación, ya sea de bienes o servicios, cualquiera sea la finalidad con la que se lo haga.

CLÁUSULA DÉCIMA SÉTIMA: MARCO LEGAL DEL CONTRATO

Sólo en lo no previsto en este contrato, en la Ley de Contrataciones del Estado y su Reglamento, en las directivas que emita el OSCE y demás normativa especial que resulte aplicable, serán de aplicación supletoria las disposiciones pertinentes del Código Civil vigente, cuando corresponda, y demás normas de derecho privado.

CLÁUSULA DÉCIMA OCTAVA: SOLUCIÓN DE CONTROVERSIAS¹⁴

Las controversias que surjan entre las partes durante la ejecución del contrato se resuelven mediante conciliación o arbitraje, según el acuerdo de las partes.

Cualquiera de las partes tiene derecho a iniciar el arbitraje a fin de resolver dichas controversias dentro del plazo de caducidad previsto en la Ley de Contrataciones del Estado y su Reglamento.

Facultativamente, cualquiera de las partes tiene el derecho a solicitar una conciliación dentro del plazo de caducidad correspondiente, según lo señalado en el artículo 224 del Reglamento de la Ley de Contrataciones del Estado, sin perjuicio de recurrir al arbitraje, en caso no se llegue a un acuerdo entre ambas partes o se llegue a un acuerdo parcial. Las controversias sobre nulidad del contrato solo pueden ser sometidas a arbitraje.

El Laudo arbitral emitido es inapelable, definitivo y obligatorio para las partes desde el momento de su notificación, según lo previsto en el numeral 45.21 del artículo 45 de la Ley de Contrataciones del Estado.

CLÁUSULA DÉCIMA NOVENA: FACULTAD DE ELEVAR A ESCRITURA PÚBLICA

Cualquiera de las partes puede elevar el presente contrato a Escritura Pública corriendo con todos

¹⁴ De acuerdo con el numeral 225.3 del artículo 225 del Reglamento, las partes pueden recurrir al arbitraje ad hoc cuando las controversias deriven de procedimientos de selección, cuyo valor estimado sea menor o igual a cinco millones con 00/100 soles (S/ 5 000 000,00).

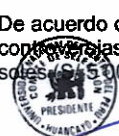

los gastos que demande esta formalidad.

CLÁUSULA VIGÉSIMA: DOMICILIO PARA EFECTOS DE LA EJECUCIÓN CONTRACTUAL

Las partes declaran el siguiente domicilio para efecto de las notificaciones que se realicen durante la ejecución del presente contrato:

DOMICILIO DE LA ENTIDAD: [.....]

DOMICILIO DEL CONTRATISTA: [CONSIGNAR EL DOMICILIO SEÑALADO POR EL POSTOR GANADOR DE LA BUENA PRO AL PRESENTAR LOS REQUISITOS PARA EL PERFECCIONAMIENTO DEL CONTRATO]

La variación del domicilio aquí declarado de alguna de las partes debe ser comunicada a la otra parte, formalmente y por escrito, con una anticipación no menor de quince (15) días calendario.

De acuerdo con las bases integradas, la oferta y las disposiciones del presente contrato, las partes lo firman por duplicado en señal de conformidad en la ciudad de [.....] al [CONSIGNAR FECHA].

"LA ENTIDAD"

"EL CONTRATISTA"

Importante

Este documento puede firmarse digitalmente si ambas partes cuentan con firma digital, según la Ley N° 27269, Ley de Firmas y Certificados Digitales¹⁵.

¹⁵ Para mayor información sobre la normativa de firmas y certificados digitales ingresar a:
<https://www.inecopi.gob.pe/web/firmas-digitales/firmas-y-certificados-digitales>



Quirio

ANEXOS



ANEXO N° 1

DECLARACIÓN JURADA DE DATOS DEL POSTOR

Señores

COMITÉ DE SELECCIÓN

LICITACIÓN PÚBLICA N° [CONSIGNAR NOMENCLATURA DEL PROCEDIMIENTO]

Presente.-

El que se suscribe, [...], postor y/o Representante Legal de [CONSIGNAR EN CASO DE SER PERSONA JURÍDICA], identificado con [CONSIGNAR TIPO DE DOCUMENTO DE IDENTIDAD] N° [CONSIGNAR NÚMERO DE DOCUMENTO DE IDENTIDAD], con poder inscrito en la localidad de [CONSIGNAR EN CASO DE SER PERSONA JURÍDICA] en la Ficha N° [CONSIGNAR EN CASO DE SER PERSONA JURÍDICA] Asiento N° [CONSIGNAR EN CASO DE SER PERSONA JURÍDICA], **DECLARO BAJO JURAMENTO** que la siguiente información se sujeta a la verdad:

Nombre, Denominación o Razón Social :			
Domicilio Legal :			
RUC :	Teléfono(s) :		
Correo electrónico :			

Autorización de notificación por correo electrónico:

Autorizo que se notifiquen al correo electrónico indicado las siguientes actuaciones:

1. Solicitud de la descripción a detalle de todos los elementos constitutivos de la oferta.
2. Solicitud de reducción de la oferta económica.
3. Solicitud de subsanación de los requisitos para perfeccionar el contrato.
4. Solicitud para presentar los documentos para perfeccionar el contrato, según orden de prelación, de conformidad con lo previsto en el artículo 141 del Reglamento.
5. Respuesta a la solicitud de acceso al expediente de contratación.
6. Notificación de la orden de compra¹⁶

Asimismo, me comprometo a remitir la confirmación de recepción, en el plazo máximo de dos (2) días hábiles de recibida la comunicación.

[CONSIGNAR CIUDAD Y FECHA]

.....
Firma, Nombres y Apellidos del postor o Representante legal, según corresponda

Importante

La notificación dirigida a la dirección de correo electrónico consignada se entenderá válidamente efectuada cuando la Entidad reciba acuse de recepción.

¹⁶ Consignar en el caso de procedimientos de selección por relación de ítems, cuando el monto del valor estimado del ítem no supere los doscientos mil Soles (S/ 200 000.00), cuando se haya optado por perfeccionar el contrato con una orden de compra

00978

Importante

Cuando se trate de consorcios, la declaración jurada es la siguiente:

ANEXO N° 1

DECLARACIÓN JURADA DE DATOS DEL POSTOR

Señores

COMITÉ DE SELECCIÓN

LICITACIÓN PÚBLICA N° [CONSIGNAR NOMENCLATURA DEL PROCEDIMIENTO]

Presente.-

El que se suscribe, [...], representante común del consorcio [CONSIGNAR EL NOMBRE DEL CONSORCIO], identificado con [CONSIGNAR TIPO DE DOCUMENTO DE IDENTIDAD] N° [CONSIGNAR NÚMERO DE DOCUMENTO DE IDENTIDAD], **DECLARO BAJO JURAMENTO** que la siguiente información se sujeta a la verdad:

Datos del consorciado 1			
Nombre, Denominación o Razón Social :			
Domicilio Legal :			
RUC :	Teléfono(s) :		
Correo electrónico :			

Datos del consorciado 2			
Nombre, Denominación o Razón Social :			
Domicilio Legal :			
RUC :	Teléfono(s) :		
Correo electrónico :			

Datos del consorciado ...			
Nombre, Denominación o Razón Social :			
Domicilio Legal :			
RUC :	Teléfono(s) :		
Correo electrónico :			

Autorización de notificación por correo electrónico:

Correo electrónico del consorcio:

Autorizo que se notifiquen al correo electrónico indicado las siguientes actuaciones:

1. Solicitud de la descripción a detalle de todos los elementos constitutivos de la oferta.
2. Solicitud de reducción de la oferta económica.
3. Solicitud de subsanación de los requisitos para perfeccionar el contrato.
4. Solicitud para presentar los documentos para perfeccionar el contrato, según orden de prelación, de conformidad con lo previsto en el artículo 141 del Reglamento.
5. Respuesta a la solicitud de acceso al expediente de contratación.
6. Notificación de la orden de compra¹⁷

Asimismo, me comprometo a remitir la confirmación de recepción, en el plazo máximo de dos (2) días hábiles de recibida la comunicación.

[CONSIGNAR CIUDAD Y FECHA]

¹⁷ Consignar en el caso de procedimientos de selección por relación de ítems, cuando el monto del valor estimado del ítem no supera los doscientos mil Soles (S/ 200 000.00), cuando se haya optado por perfeccionar el contrato con una orden de compra.



.....
**Firma, Nombres y Apellidos del representante
común del consorcio**

Importante

*La notificación dirigida a la dirección de correo electrónico consignada se entenderá válidamente
efectuada cuando la Entidad reciba acuse de recepción.*



[Handwritten signature]



[Handwritten signature]



[Handwritten signature]

ANEXO N° 2

**DECLARACIÓN JURADA
(ART. 52 DEL REGLAMENTO DE LA LEY DE CONTRATACIONES DEL ESTADO)**

Señores

COMITÉ DE SELECCIÓN

LICITACIÓN PÚBLICA N° [CONSIGNAR NOMENCLATURA DEL PROCEDIMIENTO]

Presente.-

Mediante el presente el suscrito, postor y/o Representante Legal de [CONSIGNAR EN CASO DE SER PERSONA JURÍDICA], declaro bajo juramento:

- i. No haber incurrido y me obligo a no incurrir en actos de corrupción, así como a respetar el principio de integridad.
- ii. No tener impedimento para postular en el procedimiento de selección ni para contratar con el Estado, conforme al artículo 11 de la Ley de Contrataciones del Estado.
- iii. Conocer las sanciones contenidas en la Ley de Contrataciones del Estado y su Reglamento, así como las disposiciones aplicables de la Ley N° 27444, Ley del Procedimiento Administrativo General.
- iv. Participar en el presente proceso de contratación en forma independiente sin mediar consulta, comunicación, acuerdo, arreglo o convenio con ningún proveedor; y, conocer las disposiciones del Decreto Legislativo N° 1034, Decreto Legislativo que aprueba la Ley de Represión de Conductas Anticompetitivas.
- v. Conocer, aceptar y someterme a las bases, condiciones y reglas del procedimiento de selección.
- vi. Ser responsable de la veracidad de los documentos e información que presento en el presente procedimiento de selección.
- vii. Comprometerme a mantener la oferta presentada durante el procedimiento de selección y a perfeccionar el contrato, en caso de resultar favorecido con la buena pro.

[CONSIGNAR CIUDAD Y FECHA]

.....
**Firma, Nombres y Apellidos del postor o
Representante legal, según corresponda**

Importante

En el caso de consorcios, cada integrante debe presentar esta declaración jurada, salvo que sea presentada por el representante común del consorcio.



ANEXO N° 3

DECLARACIÓN JURADA DE CUMPLIMIENTO DE LAS ESPECIFICACIONES TÉCNICAS

Señores

COMITÉ DE SELECCIÓN

LICITACIÓN PÚBLICA N° [CONSIGNAR NOMENCLATURA DEL PROCEDIMIENTO]

Presente.-

Es grato dirigirme a usted, para hacer de su conocimiento que luego de haber examinado las bases y demás documentos del procedimiento de la referencia y, conociendo todos los alcances y las condiciones detalladas en dichos documentos, el postor que suscribe ofrece el [CONSIGNAR EL OBJETO DE LA CONVOCATORIA], de conformidad con las Especificaciones Técnicas que se indican en el numeral 3.1 del Capítulo III de la sección específica de las bases y los documentos del procedimiento.

[CONSIGNAR CIUDAD Y FECHA]

.....
**Firma, Nombres y Apellidos del postor o
Representante legal o común, según corresponda**

Importante

Adicionalmente, puede requerirse la presentación de documentación que acredite el cumplimiento de las especificaciones técnicas, conforme a lo indicado en el acápite relacionado al contenido de las ofertas de la presente sección de las bases.



ANEXO N° 4

00874

DECLARACIÓN JURADA DE PLAZO DE ENTREGA

Señores

COMITÉ DE SELECCIÓN

LICITACIÓN PÚBLICA N° [CONSIGNAR NOMENCLATURA DEL PROCEDIMIENTO]

Presente.-

Mediante el presente, con pleno conocimiento de las condiciones que se exigen en las bases del procedimiento de la referencia, me comprometo a entregar los bienes objeto del presente procedimiento de selección en el plazo de [CONSIGNAR EL PLAZO OFERTADO. EN CASO DE LA MODALIDAD DE LLAVE EN MANO DETALLAR EL PLAZO DE ENTREGA, SU INSTALACIÓN Y PUESTA EN FUNCIONAMIENTO].

[CONSIGNAR CIUDAD Y FECHA]

.....
**Firma, Nombres y Apellidos del postor o
Representante legal o común, según corresponda**



[Handwritten signature]



[Handwritten signature]



[Handwritten signature]

00973

ANEXO N° 5

PROMESA DE CONSORCIO

(Sólo para el caso en que un consorcio se presente como postor)

Señores

COMITÉ DE SELECCIÓN

LICITACIÓN PÚBLICA N° [CONSIGNAR NOMENCLATURA DEL PROCEDIMIENTO]

Presente.-

Los suscritos declaramos expresamente que hemos convenido en forma irrevocable, durante el lapso que dure el procedimiento de selección, para presentar una oferta conjunta a la LICITACIÓN PÚBLICA N° [CONSIGNAR NOMENCLATURA DEL PROCEDIMIENTO].

Asimismo, en caso de obtener la buena pro, nos comprometemos a formalizar el contrato de consorcio, de conformidad con lo establecido por el artículo 140 del Reglamento de la Ley de Contrataciones del Estado, bajo las siguientes condiciones:

a) Integrantes del consorcio

1. [NOMBRE, DENOMINACIÓN O RAZÓN SOCIAL DEL CONSORCIADO 1].
2. [NOMBRE, DENOMINACIÓN O RAZÓN SOCIAL DEL CONSORCIADO 2].

b) Designamos a [CONSIGNAR NOMBRES Y APELLIDOS DEL REPRESENTANTE COMÚN], identificado con [CONSIGNAR TIPO DE DOCUMENTO DE IDENTIDAD] N° [CONSIGNAR NÚMERO DE DOCUMENTO DE IDENTIDAD], como representante común del consorcio para efectos de participar en todos los actos referidos al procedimiento de selección, suscripción y ejecución del contrato correspondiente con [CONSIGNAR NOMBRE DE LA ENTIDAD].

Asimismo, declaramos que el representante común del consorcio no se encuentra impedido, inhabilitado ni suspendido para contratar con el Estado.

c) Fijamos nuestro domicilio legal común en [.....].

d) Las obligaciones que corresponden a cada uno de los integrantes del consorcio son las siguientes:

1. OBLIGACIONES DE [NOMBRE, DENOMINACIÓN O RAZÓN SOCIAL DEL CONSORCIADO 1] [%]¹⁸

[DESCRIBIR LAS OBLIGACIONES DEL CONSORCIADO 1]

2. OBLIGACIONES DE [NOMBRE, DENOMINACIÓN O RAZÓN SOCIAL DEL CONSORCIADO 2] [%]¹⁹

[DESCRIBIR LAS OBLIGACIONES DEL CONSORCIADO 2]

TOTAL OBLIGACIONES

100%²⁰

[CONSIGNAR CIUDAD Y FECHA]

¹⁸ Consignar únicamente el porcentaje total de las obligaciones, el cual debe ser expresado en número entero, sin decimales.

¹⁹ Consignar únicamente el porcentaje total de las obligaciones, el cual debe ser expresado en número entero, sin decimales.

²⁰ Este porcentaje corresponde a la sumatoria de los porcentajes de las obligaciones de cada uno de los integrantes del consorcio.

.....
Consortiado 1
Nombres, apellidos y firma del Consortiado 1
o de su Representante Legal
Tipo y N° de Documento de Identidad

.....
Consortiado 2
Nombres, apellidos y firma del Consortiado 2
o de su Representante Legal
Tipo y N° de Documento de Identidad

Importante

De conformidad con el artículo 52 del Reglamento, las firmas de los integrantes del consorcio deben ser legalizadas.



Importante para la Entidad

En caso de la contratación de bienes bajo el sistema a suma alzada incluir el siguiente anexo:

ANEXO N° 6

PRECIO DE LA OFERTA

Señores

COMITÉ DE SELECCIÓN

LICITACIÓN PÚBLICA N° [CONSIGNAR NOMENCLATURA DEL PROCEDIMIENTO]

Presente.-

Es grato dirigirme a usted, para hacer de su conocimiento que, de acuerdo con las bases, mi oferta es la siguiente:

CONCEPTO	PRECIO TOTAL
TOTAL	

El precio de la oferta es en [CONSIGNAR LA MONEDA DE LA CONVOCATORIA] a precio CIF bajo la modalidad de venta sucesiva. incluye todos los gastos que se generen hasta la entrega total del bien.

[CONSIGNAR CIUDAD Y FECHA]

.....
**Firma, Nombres y Apellidos del postor o
Representante legal o común, según corresponda**

Importante

- *El postor debe consignar el precio total de la oferta, sin perjuicio, que de resultar favorecido con la buena pro, presente el detalle de precios unitarios para el perfeccionamiento del contrato.*
- *El postor que goce de alguna exoneración legal, debe indicar que su oferta no incluye el tributo materia de la exoneración, debiendo incluir el siguiente texto:*

"Mi oferta no incluye [CONSIGNAR EL TRIBUTO MATERIA DE LA EXONERACIÓN]"

Importante para la Entidad

"El postor puede presentar el precio de su oferta en un solo documento o documentos independientes, en los ítems que se presente".

- *En caso de contrataciones que conllevan la ejecución de prestaciones accesorias, consignar lo siguiente:
"El postor debe detallar en el precio de su oferta, el monto correspondiente a la prestación principal y las prestaciones accesorias".*

Importante para la Entidad

Si durante la fase de actos preparatorios, las Entidades advierten que es posible la participación de proveedores que gozan del beneficio de la exoneración del IGV prevista en la Ley N° 27037, Ley de Promoción de la Inversión en la Amazonía, incluir el siguiente anexo:

Esta nota deberá ser eliminada una vez culminada la elaboración de las bases

ANEXO N° 7

DECLARACIÓN JURADA DE CUMPLIMIENTO DE CONDICIONES PARA LA APLICACIÓN DE LA EXONERACIÓN DEL IGV

Señores

COMITÉ DE SELECCIÓN

LICITACIÓN PÚBLICA N° [CONSIGNAR NOMENCLATURA DEL PROCEDIMIENTO]

Presente.-

Mediante el presente el suscrito, postor y/o Representante Legal de [CONSIGNAR EN CASO DE SER PERSONA JURÍDICA], declaro bajo juramento que gozo del beneficio de la exoneración del IGV previsto en la Ley N° 27037, Ley de Promoción de la Inversión en la Amazonía, dado que cumplo con las condiciones siguientes:

- 1.- Que el domicilio fiscal de la empresa²¹ se encuentra ubicada en la Amazonía y coincide con el lugar establecido como sede central (donde tiene su administración y lleva su contabilidad);
- 2.- Que la empresa se encuentra inscrita en las Oficinas Registrales de la Amazonía (exigible en caso de personas jurídicas);
- 3.- Que, al menos el setenta por ciento (70%) de los activos fijos de la empresa se encuentran en la Amazonía; y
- 4.- Que la empresa no tiene producción fuera de la Amazonía.²²

[CONSIGNAR CIUDAD Y FECHA]

.....
Firma, Nombres y Apellidos del postor o Representante legal, según corresponda

Importante

Cuando se trate de consorcios, esta declaración jurada será presentada por cada uno de los integrantes del consorcio, salvo que se trate de consorcios con contabilidad independiente, en cuyo caso debe ser suscrita por el representante común, debiendo indicar su condición de consorcio con contabilidad independiente y el número de RUC del consorcio.

²¹ En el artículo 1 del "Reglamento de las Disposiciones Tributarias contenidas en la Ley de Promoción de la Inversión en la Amazonía" se define como "empresa" a las "Personas naturales, sociedades conyugales, sucesiones indivisas y personas consideradas jurídicas por la Ley del Impuesto a la Renta, generadoras de rentas de tercera categoría, ubicadas en la Amazonía. Las sociedades conyugales son aquellas que ejerzan la opción prevista en el Artículo 16 de la Ley del Impuesto a la Renta."

²² En caso de empresas de comercialización, no consignar esta condición.



ANEXO N° 8

EXPERIENCIA DEL POSTOR EN LA ESPECIALIDAD

Señores
COMITÉ DE SELECCIÓN
LICITACIÓN PÚBLICA N° [CONSIGNAR NOMENCLATURA DEL PROCEDIMIENTO]
Presente.-

Mediante el presente, el suscrito detalla la siguiente EXPERIENCIA EN LA ESPECIALIDAD:

N°	CLIENTE	OBJETO DEL CONTRATO	N° CONTRATO / O/C / COMPROBANTE DE PAGO	FECHA DEL CONTRATO O CP 23	FECHA DE LA CONFORMIDAD DE SER EL CASO 24	EXPERIENCIA PROVENIENTE 25 DE:	MONEDA	IMPORTE 26	TIPO DE CAMBIO VENTA 27	MONTO FACTURADO ACUMULADO 28
1										
2										
3										
4										

23 Se refiere a la fecha de suscripción del contrato, de la emisión de la Orden de Compra o de cancelación del comprobante de pago, según corresponda.

24 Únicamente, cuando la fecha del perfeccionamiento del contrato, sea previa a los ocho (8) años anteriores a la fecha de presentación de ofertas, caso en el cual el postor debe acreditar que la conformidad se emitió dentro de dicho periodo.

25 Si el titular de la experiencia no es el postor, consignar si dicha experiencia corresponde a la matriz en caso que el postor sea sucursal, o fue transmitida por reorganización societaria, debiendo acompañar la documentación sustentatoria correspondiente. Al respecto, según la Opinión N° 216-2017/DTN "Considerando que la sociedad matriz y la sucursal constituyen la misma persona jurídica, la sucursal puede acreditar como suya la experiencia de su matriz". Del mismo modo, según lo previsto en la Opinión N° 010-2013/DTN, "... en una operación de reorganización societaria que comprende tanto una fusión como una escisión, la sociedad resultante podrá acreditar como suya la experiencia de la sociedad incorporada o absorbida, que se extingue producto de la fusión; asimismo, si en virtud de la escisión se transfiere un bloque patrimonial consistente en una línea de negocio completa, la sociedad resultante podrá acreditar como suya la experiencia de la sociedad escindida, correspondiente a la línea de negocio transmitida. De esta manera, la sociedad resultante podrá emplear la experiencia transmitida, como consecuencia de la reorganización societaria antes descrita, en los futuros procesos de selección en los que participe".

26 Se refiere al monto del contrato ejecutado incluido adicionales y reducciones, de ser el caso.

27 El tipo de cambio venta debe corresponder al publicado por la SBS correspondiente a la fecha de suscripción del contrato, de la emisión de la Orden de Compra o de cancelación del comprobante de pago, según corresponda.

28 Consignar en la moneda establecida en las bases.

00069



[Handwritten signature]



[Handwritten signature]



[Handwritten signature]

N°	CLIENTE	OBJETO DEL CONTRATO	N° CONTRATO / O/C / COMPROBANTE DE PAGO	FECHA DEL CONTRATO O CP ²³	FECHA DE LA CONFORMIDAD DE SER EL CASO ²⁴	EXPERIENCIA PROVENIENTE ²⁵ DE:	MONEDA	IMPORTE ²⁶	TIPO DE CAMBIO VENTA ²⁷	MONTO FACTURADO ACUMULADO ²⁸
5										
6										
7										
8										
9										
10										
...										
20										
TOTAL										

[CONSIGNAR CIUDAD Y FECHA]

.....
Firma, Nombres y Apellidos del postor o Representante legal o común, según corresponda







ANEXO N° 9

**DECLARACIÓN JURADA
(NUMERAL 49.4 DEL ARTÍCULO 49 DEL REGLAMENTO)**

Señores
COMITÉ DE SELECCIÓN
LICITACIÓN PÚBLICA N° [CONSIGNAR NOMENCLATURA DEL PROCEDIMIENTO]
Presente.-

Mediante el presente el suscrito, postor y/o Representante Legal de [CONSIGNAR EN CASO DE SER PERSONA JURÍDICA], declaro que la experiencia que acredito de la empresa [CONSIGNAR LA DENOMINACIÓN DE LA PERSONA JURÍDICA] como consecuencia de una reorganización societaria, no se encuentra en el supuesto establecido en el numeral 49.4 del artículo 49 del Reglamento.

[CONSIGNAR CIUDAD Y FECHA]

.....
**Firma, Nombres y Apellidos del postor o
Representante legal, según corresponda**

Importante

A efectos de cautelar la veracidad de esta declaración, el postor puede verificar la información de la Relación de Proveedores Sancionados por el Tribunal de Contrataciones del Estado con Sanción Vigente en <http://portal.osce.gob.pe/rnp/content/relación-de-proveedores-sancionados>. También le asiste dicha facultad al órgano encargado de las contrataciones o al órgano de la Entidad al que se le haya asignado la función de verificación de la oferta presentada por el postor ganador de la buena pro.



[Handwritten signature]



[Handwritten signature]



[Handwritten signature]

00060

Nota para la Entidad

En el caso de procedimientos por relación de ítems cuando el monto del valor estimado de algún ítem corresponda a una Adjudicación Simplificada, se incluye el siguiente anexo:

Esta nota deberá ser eliminada una vez culminada la elaboración de las bases

ANEXO N° 10

SOLICITUD DE BONIFICACIÓN DEL CINCO POR CIENTO (5%) POR TENER LA CONDICIÓN DE MICRO Y PEQUEÑA EMPRESA

ITEM [CONSIGNAR EL N° DEL ÍTEM O ÍTEMS CUYO VALOR ESTIMADO CORRESPONDE A UNA AS])

Señores

COMITÉ DE SELECCIÓN

LICITACIÓN PÚBLICA N° [CONSIGNAR NOMENCLATURA DEL PROCEDIMIENTO]

Presente.-

Mediante el presente el suscrito, postor y/o Representante legal de [CONSIGNAR EN CASO DE SER PERSONA JURÍDICA], solicito la asignación de la bonificación del cinco por ciento (5%) sobre el puntaje total obtenido, debido a que mi representada cuenta con la condición de micro y pequeña empresa.

[CONSIGNAR CIUDAD Y FECHA]

.....
Firma, Nombres y Apellidos del postor o Representante legal o común, según corresponda

Importante

- Para asignar la bonificación, el comité de selección, según corresponda, verifica la página web del Ministerio de Trabajo y Promoción del Empleo en la sección consulta de empresas acreditadas en el REMYPE en el link <http://www2.trabajo.gob.pe/servicios-en-linea-2-2/>.
- Para que un consorcio pueda acceder a la bonificación, cada uno de sus integrantes debe cumplir con la condición de micro y pequeña empresa.



[Handwritten signature]



[Handwritten signature]



[Handwritten signature]

ANEXO N° 11

00065

**AUTORIZACIÓN DE NOTIFICACIÓN DE LA DECISIÓN DE LA ENTIDAD SOBRE LA
SOLICITUD DE AMPLIACIÓN DE PLAZO MEDIANTE MEDIOS ELECTRÓNICOS DE
COMUNICACIÓN**

(DOCUMENTO A PRESENTAR EN EL PERFECCIONAMIENTO DEL CONTRATO)

Señores

COMITÉ DE SELECCIÓN

LICITACIÓN PÚBLICA N° [CONSIGNAR NOMENCLATURA DEL PROCEDIMIENTO]

Presente.-

El que se suscribe, [.....], postor adjudicado y/o Representante Legal de [CONSIGNAR EN CASO DE SER PERSONA JURÍDICA], identificado con [CONSIGNAR TIPO DE DOCUMENTO DE IDENTIDAD] N° [CONSIGNAR NÚMERO DE DOCUMENTO DE IDENTIDAD], autorizo que durante la ejecución del contrato se me notifique al correo electrónico [INDICAR EL CORREO ELECTRÓNICO] lo siguiente:

✓ Notificación de la decisión de la Entidad respecto a la solicitud de ampliación de plazo.

[CONSIGNAR CIUDAD Y FECHA]

.....
**Firma, Nombres y Apellidos del postor o
Representante legal o común, según
corresponda**

Importante

La notificación de la decisión de la Entidad respecto a la solicitud de ampliación de plazo se efectúa por medios electrónicos de comunicación, siempre que se cuente con la autorización correspondiente y sea posible obtener un acuse de recibo a través del mecanismo utilizado.

