

BASES ESTÁNDAR DE CONCURSO PÚBLICO PARA LA CONTRATACIÓN DE SERVICIOS EN GENERAL (Decimosegunda Disposición Complementaria Final del Reglamento)

Aprobado mediante Directiva N° 001-2019-OSCE/CD



SUB DIRECCIÓN DE NORMATIVIDAD – DIRECCIÓN TÉCNICO NORMATIVA
ORGANISMO SUPERVISOR DE LAS CONTRATACIONES DEL ESTADO - OSCE

SIMBOLOGÍA UTILIZADA:

N°	Símbolo	Descripción
1	[ABC] / [.....]	La información solicitada dentro de los corchetes sombreados debe ser completada por la Entidad durante la elaboración de las bases.
2	[ABC] / [.....]	Es una indicación, o información que deberá ser completada por la Entidad con posterioridad al otorgamiento de la buena pro para el caso específico de la elaboración de la PROFORMA DEL CONTRATO; o por los proveedores, en el caso de los ANEXOS de la oferta.
3	<div>Importante</div> <ul style="list-style-type: none"> • Abc 	Se refiere a consideraciones importantes a tener en cuenta por el comité de selección y por los proveedores.
4	<div>Advertencia</div> <ul style="list-style-type: none"> • Abc 	Se refiere a advertencias a tener en cuenta por el comité de selección y por los proveedores.
5	<div>Importante para la Entidad</div> <ul style="list-style-type: none"> • Xyz 	Se refiere a consideraciones importantes a tener en cuenta por el comité de selección y deben ser eliminadas una vez culminada la elaboración de las bases.

CARACTERÍSTICAS DEL DOCUMENTO:

Las bases estándar deben ser elaboradas en formato WORD, y deben tener las siguientes características:

N°	Características	Parámetros
1	Márgenes	Superior : 2.5 cm Inferior: 2.5 cm Izquierda: 2.5 cm Derecha: 2.5 cm
2	Fuente	Arial
3	Estilo de Fuente	Normal: Para el contenido en general Cursiva: Para el encabezado y pie de página Para las Consideraciones importantes (Ítem 3 del cuadro anterior)
4	Color de Fuente	Automático: Para el contenido en general Azul : Para las Consideraciones importantes (Ítem 3 del cuadro anterior)
5	Tamaño de Letra	16 : Para las dos primeras hojas de las Secciones General y Específica 11 : Para el nombre de los Capítulos. 10 : Para el cuerpo del documento en general 9 : Para el encabezado y pie de página Para el contenido de los cuadros, pudiendo variar, según la necesidad 8 : Para las Notas al pie
6	Alineación	Justificada: Para el contenido en general y notas al pie. Centrada : Para la primera página, los títulos de las Secciones y nombres de los Capítulos)
7	Interlineado	Sencillo
8	Espaciado	Anterior : 0 Posterior : 0
9	Subrayado	Para los nombres de las Secciones y para resaltar o hacer hincapié en algún concepto

INSTRUCCIONES DE USO:

- Una vez registrada la información solicitada dentro de los corchetes sombreados en gris, el texto deberá quedar en letra tamaño 10, con estilo normal, sin formato de negrita y sin sombrear.
- La nota **IMPORTANTE** no puede ser modificada ni eliminada en la Sección General. En el caso de la Sección Específica debe seguirse la instrucción que se indica en dicha nota.

GRTC



GERENCIA REGIONAL DE TRANSPORTES Y COMUNICACIONES CUSCO

BASES ESTÁNDAR DE CONCURSO PÚBLICO PARA LA CONTRATACIÓN DE SERVICIOS EN GENERAL

**CONCURSO PÚBLICO N°
12-2023-GRTC PRIMERA CONVOCATORIA**

CONTRATACIÓN DE SERVICIO DE¹

**MANTENIMIENTO PERIODICO DE
CARRETERAS EN LA PROVINCIA DE
PAUCARTAMBO Y LA CONVENCION (META 026
Y 021)**

¹ De conformidad con la Decimosegunda Disposición Complementaria Final del Reglamento, estas bases se utilizan para la contratación de servicios a los que hace referencia el Decreto Supremo N° 034-2008-MTC, Reglamento Nacional de Gestión de Infraestructura Vial.

DEBER DE COLABORACIÓN

La Entidad y todo proveedor que se someta a las presentes Bases, sea como participante, postor y/o contratista, deben conducir su actuación conforme a los principios previstos en la Ley de Contrataciones del Estado.

En este contexto, se encuentran obligados a prestar su colaboración al OSCE y a la Secretaría Técnica de la Comisión de Defensa de la Libre Competencia del INDECOPI, en todo momento según corresponda a sus competencias, a fin de comunicar presuntos casos de fraude, colusión y corrupción por parte de los funcionarios y servidores de la Entidad, así como los proveedores y demás actores que participan en el proceso de contratación.

De igual forma, deben poner en conocimiento del OSCE y a la Secretaría Técnica de la Comisión de Defensa de la Libre Competencia del INDECOPI los indicios de conductas anticompetitivas que se presenten durante el proceso de contratación, en los términos del Decreto Legislativo N° 1034, "Ley de Represión de Conductas Anticompetitivas", o norma que la sustituya, así como las demás normas de la materia.

La Entidad y todo proveedor que se someta a las presentes Bases, sea como participante, postor y/o contratista del proceso de contratación deben permitir al OSCE o a la Secretaría Técnica de la Comisión de Defensa de la Libre Competencia del INDECOPI el acceso a la información referida a las contrataciones del Estado que sea requerida, prestar testimonio o absolución de posiciones que se requieran, entre otras formas de colaboración.

SECCIÓN GENERAL

DISPOSICIONES COMUNES DEL PROCEDIMIENTO DE SELECCIÓN

(ESTA SECCIÓN NO DEBE SER MODIFICADA EN NINGÚN EXTREMO, BAJO SANCIÓN DE NULIDAD)

CAPÍTULO I

ETAPAS DEL PROCEDIMIENTO DE SELECCIÓN

1.1. REFERENCIAS

Cuando en el presente documento se mencione la palabra Ley, se entiende que se está haciendo referencia a la Ley N° 30225, Ley de Contrataciones del Estado, y cuando se mencione la palabra Reglamento, se entiende que se está haciendo referencia al Reglamento de la Ley de Contrataciones del Estado aprobado por Decreto Supremo N° 344-2018-EF.

Las referidas normas incluyen sus respectivas modificaciones, de ser el caso.

1.2. CONVOCATORIA

Se realiza a través de su publicación en el SEACE de conformidad con lo señalado en el artículo 54 del Reglamento, en la fecha señalada en el calendario del procedimiento de selección, debiendo adjuntar las bases y resumen ejecutivo.

1.3. REGISTRO DE PARTICIPANTES

El registro de participantes se realiza conforme al artículo 55 del Reglamento. En el caso de un consorcio, basta que se registre uno (1) de sus integrantes.

Importante

- *Para registrarse como participante en un procedimiento de selección convocado por las Entidades del Estado Peruano, es necesario que los proveedores cuenten con inscripción vigente y estar habilitados ante el Registro Nacional de Proveedores (RNP) que administra el Organismo Supervisor de las Contrataciones del Estado (OSCE). Para obtener mayor información, se puede ingresar a la siguiente dirección electrónica: www.rnp.gob.pe.*
- *Los proveedores que deseen registrar su participación deben ingresar al SEACE utilizando su Certificado SEACE (usuario y contraseña). Asimismo, deben observar las instrucciones señaladas en el documento de orientación “Guía para el registro de participantes electrónico” publicado en <https://www2.seace.gob.pe/>.*
- *En caso los proveedores no cuenten con inscripción vigente en el RNP y/o se encuentren inhabilitados o suspendidos para ser participantes, postores y/o contratistas, el SEACE restringirá su registro, quedando a potestad de estos intentar nuevamente registrar su participación en el procedimiento de selección en cualquier otro momento, dentro del plazo establecido para dicha etapa, siempre que haya obtenido la vigencia de su inscripción o quedado sin efecto la sanción que le impuso el Tribunal de Contrataciones del Estado.*

1.4. FORMULACIÓN DE CONSULTAS Y OBSERVACIONES A LAS BASES

La formulación de consultas y observaciones a las bases se efectúa de conformidad con lo establecido en los numerales 72.1 y 72.2 del artículo 72 del Reglamento.

Importante

No pueden formularse consultas ni observaciones respecto del contenido de una ficha de homologación aprobada, aun cuando el requerimiento haya sido homologado parcialmente respecto a las características técnicas y/o requisitos de calificación y/o condiciones de ejecución. Las consultas y observaciones que se formulen sobre el particular, se tienen como no presentadas.

1.5. ABSOLUCIÓN DE CONSULTAS, OBSERVACIONES E INTEGRACIÓN DE BASES

La absolución de consultas, observaciones e integración de las bases se realizan conforme a las disposiciones previstas en los numerales 72.4 y 72.5 del artículo 72 del Reglamento.

Importante

- *No se absolverán consultas y observaciones a las bases que se presenten en forma física.*
- *Cuando exista divergencia entre lo indicado en el pliego de absolución de consultas y observaciones y la integración de bases, prevalece lo absuelto en el referido pliego; sin perjuicio, del deslinde de responsabilidades correspondiente*

1.6. ELEVACIÓN AL OSCE DEL PLIEGO DE ABSOLUCIÓN DE CONSULTAS Y OBSERVACIONES E INTEGRACIÓN DE BASES

Los cuestionamientos al pliego de absolución de consultas y observaciones así como a las bases integradas por supuestas vulneraciones a la normativa de contrataciones, a los principios que rigen la contratación pública u otra normativa que tenga relación con el objeto de la contratación, pueden ser elevados al OSCE de acuerdo a lo indicado en los numerales del 72.8 al 72.11 del artículo 72 del Reglamento.

La solicitud de elevación para emisión de Pronunciamiento se presenta ante la Entidad, la cual debe remitir al OSCE el expediente completo, de acuerdo a lo señalado en el artículo 124 del TUO de la Ley 27444, aprobado por Decreto Supremo N° 004-2019-JUS, al día hábil siguiente de recibida dicha solicitud.

Advertencia

La solicitud de elevación al OSCE de los cuestionamientos al pliego de absolución de consultas y observaciones, así como a las Bases integradas, se realiza de manera electrónica a través del SEACE, a partir de la oportunidad en que establezca el OSCE mediante comunicado.

Importante

Constituye infracción pasible de sanción según lo previsto en el literal n) del numeral 50.1 del artículo 50 de la Ley, presentar cuestionamientos maliciosos o manifiestamente infundados al pliego de absolución de consultas y/u observaciones.

1.7. FORMA DE PRESENTACIÓN DE OFERTAS

Las ofertas se presentan conforme lo establecido en el artículo 59 del Reglamento.

Las declaraciones juradas, formatos o formularios previstos en las bases que conforman la oferta deben estar debidamente firmados por el postor (firma manuscrita o digital, según la Ley N° 27269, Ley de Firmas y Certificados Digitales²). Los demás documentos deben ser visados por el postor. En el caso de persona jurídica, por su representante legal, apoderado o mandatario designado para dicho fin y, en el caso de persona natural, por este o su apoderado. No se acepta el pegado de la imagen de una firma o visto. Las ofertas se presentan foliadas.

Importante

- *Los formularios electrónicos que se encuentran en el SEACE y que los proveedores deben llenar para presentar sus ofertas, tienen carácter de declaración jurada.*

² Para mayor información sobre la normativa de firmas y certificados digitales ingresar a: <https://www.indecopi.gob.pe/web/firmas-digitales/firmar-y-certificados-digitales>

- *En caso la información contenida en los documentos escaneados que conforman la oferta no coincida con lo declarado a través del SEACE, prevalece la información declarada en los documentos escaneados.*
- *No se tomarán en cuenta las ofertas que se presenten en físico a la Entidad.*

1.8. PRESENTACIÓN Y APERTURA DE OFERTAS

El participante presentará su oferta de manera electrónica a través del SEACE, desde las 00:01 horas hasta las 23:59 horas del día establecido para el efecto en el cronograma del procedimiento; adjuntando el archivo digitalizado que contenga los documentos que conforman la oferta de acuerdo a lo requerido en las bases.

El participante debe verificar antes de su envío, bajo su responsabilidad, que el archivo pueda ser descargado y su contenido sea legible.

Importante

Los integrantes de un consorcio no pueden presentar ofertas individuales ni conformar más de un consorcio en un procedimiento de selección, o en un determinado ítem cuando se trate de procedimientos de selección según relación de ítems.

En la apertura electrónica de la oferta, el comité de selección, verifica la presentación de lo exigido en la sección específica de las bases, de conformidad con el numeral 73.2 del artículo 73 del Reglamento y determina si las ofertas responden a las características y/o requisitos y condiciones de los Términos de Referencia, detallados en la sección específica de las bases. De no cumplir con lo requerido, la oferta se considera no admitida.

Asimismo, el comité de selección declara no admitidas las ofertas que se encuentran por debajo del ochenta por ciento (80%) del valor referencial o que excedan el valor referencial.

1.9. EVALUACIÓN DE LAS OFERTAS

La evaluación de las ofertas se realiza conforme a lo establecido en el artículo 74 del Reglamento.

El desempate mediante sorteo se realiza de manera electrónica a través del SEACE.

1.10. CALIFICACIÓN DE OFERTAS

La calificación de las ofertas se realiza conforme a lo establecido en los numerales 75.1 y 75.2 del artículo 75 del Reglamento.

1.11. SUBSANACIÓN DE LAS OFERTAS

La subsanación de las ofertas se sujeta a lo establecido en el artículo 60 del Reglamento. El plazo que se otorgue para la subsanación no puede ser inferior a un (1) día hábil.

La solicitud de subsanación se realiza de manera electrónica a través del SEACE y será remitida al correo electrónico consignado por el postor al momento de realizar su inscripción en el RNP, siendo su responsabilidad el permanente seguimiento de las notificaciones a dicho correo. La notificación de la solicitud se entiende efectuada el día de su envío al correo electrónico.

La presentación de las subsanaciones se realiza a través del SEACE. No se tomará en cuenta la subsanación que se presente en físico a la Entidad.

1.12. OTORGAMIENTO DE LA BUENA PRO

Definida la oferta ganadora, el comité de selección otorga la buena pro, mediante su publicación en el SEACE, incluyendo el cuadro comparativo y las actas debidamente motivadas de los resultados de la admisión, no admisión, evaluación, calificación, descalificación y el otorgamiento de la buena pro.

1.13. CONSENTIMIENTO DE LA BUENA PRO

Cuando se hayan presentado dos (2) o más ofertas, el consentimiento de la buena pro se produce a los ocho (8) días hábiles siguientes de la notificación de su otorgamiento, sin que los postores hayan ejercido el derecho de interponer el recurso de apelación.

En caso que se haya presentado una sola oferta, el consentimiento de la buena pro se produce el mismo día de la notificación de su otorgamiento.

El consentimiento del otorgamiento de la buena pro se publica en el SEACE al día hábil siguiente de producido.

Importante

Una vez consentido el otorgamiento de la buena pro, el órgano encargado de las contrataciones o el órgano de la Entidad al que se haya asignado tal función realiza la verificación de la oferta presentada por el postor ganador de la buena pro conforme lo establecido en el numeral 64.6 del artículo 64 del Reglamento.

CAPÍTULO II

SOLUCIÓN DE CONTROVERSIAS DURANTE EL PROCEDIMIENTO DE SELECCIÓN

2.1. RECURSO DE APELACIÓN

A través del recurso de apelación se pueden impugnar los actos dictados durante el desarrollo del procedimiento de selección hasta antes del perfeccionamiento del contrato.

El recurso de apelación se presenta ante y es resuelto por el Tribunal de Contrataciones del Estado.

Los actos que declaren la nulidad de oficio, la cancelación del procedimiento de selección y otros actos emitidos por el Titular de la Entidad que afecten la continuidad de este, se impugnan ante el Tribunal de Contrataciones del Estado.

Importante

- *Una vez otorgada la buena pro, el comité de selección, está en la obligación de permitir el acceso de los participantes y postores al expediente de contratación, salvo la información calificada como secreta, confidencial o reservada por la normativa de la materia, a más tardar dentro del día siguiente de haberse solicitado por escrito.*
Luego de otorgada la buena pro no se da a conocer las ofertas cuyos requisitos de calificación no fueron analizados y revisados por el comité de selección.
- *A efectos de recoger la información de su interés, los postores pueden valerse de distintos medios, tales como: (i) la lectura y/o toma de apuntes, (ii) la captura y almacenamiento de imágenes, e incluso (iii) pueden solicitar copia de la documentación obrante en el expediente, siendo que, en este último caso, la Entidad deberá entregar dicha documentación en el menor tiempo posible, previo pago por tal concepto.*
- *El recurso de apelación se presenta ante la Mesa de Partes del Tribunal o ante las oficinas desconcentradas del OSCE.*

2.2. PLAZOS DE INTERPOSICIÓN DEL RECURSO DE APELACIÓN

La apelación contra el otorgamiento de la buena pro o contra los actos dictados con anterioridad a ella se interpone dentro de los ocho (8) días hábiles siguientes de haberse notificado el otorgamiento de la buena pro.

La apelación contra los actos dictados con posterioridad al otorgamiento de la buena pro, contra la declaración de nulidad, cancelación y declaratoria de desierto del procedimiento, se interpone dentro de los ocho (8) días hábiles siguientes de haberse tomado conocimiento del acto que se desea impugnar.

CAPÍTULO III DEL CONTRATO

3.1. PERFECCIONAMIENTO DEL CONTRATO

Los plazos y el procedimiento para perfeccionar el contrato se realiza conforme a lo indicado en el artículo 141 del Reglamento.

Para perfeccionar el contrato, el postor ganador de la buena pro debe presentar los documentos señalados en el artículo 139 del Reglamento y los previstos en la sección específica de las bases.

3.2. GARANTÍAS

Las garantías que deben otorgar los postores y/o contratistas, según corresponda, son las de fiel cumplimiento del contrato y por los adelantos.

3.2.1. GARANTÍA DE FIEL CUMPLIMIENTO

Como requisito indispensable para perfeccionar el contrato, el postor ganador debe entregar a la Entidad la garantía de fiel cumplimiento del mismo por una suma equivalente al diez por ciento (10%) del monto del contrato original. Esta se mantiene vigente hasta la conformidad de la recepción de la prestación a cargo del contratista.

3.2.2. GARANTÍA DE FIEL CUMPLIMIENTO POR PRESTACIONES ACCESORIAS

En las contrataciones que conllevan la ejecución de prestaciones accesorias, tales como mantenimiento, reparación o actividades afines, se otorga una garantía adicional por una suma equivalente al diez por ciento (10%) del monto del contrato de la prestación accesorio, la misma que debe ser renovada periódicamente hasta el cumplimiento total de las obligaciones garantizadas.

Importante

- *En los contratos derivados de procedimientos de selección por relación de ítems, cuando el monto del ítem adjudicado o la sumatoria de los montos de los ítems adjudicados sea igual o menor a doscientos mil Soles (S/ 200,000.00), no corresponde presentar garantía de fiel cumplimiento de contrato ni garantía de fiel cumplimiento por prestaciones accesorias, conforme a lo dispuesto en el literal a) del artículo 152 del Reglamento.*
- *En los contratos periódicos de prestación de servicios en general que celebren las Entidades con las micro y pequeñas empresas, estas últimas pueden otorgar como garantía de fiel cumplimiento el diez por ciento (10%) del monto del contrato, porcentaje que es retenido por la Entidad durante la primera mitad del número total de pagos a realizarse, de forma prorrateada en cada pago, con cargo a ser devuelto a la finalización del mismo, conforme lo establecen los numerales 149.4 y 149.5 del artículo 149 del Reglamento y numeral 151.2 del artículo 151 del Reglamento.*

3.2.3. GARANTÍA POR ADELANTO

En caso se haya previsto en la sección específica de las bases la entrega de adelantos, el contratista debe presentar una garantía emitida por idéntico monto conforme a lo estipulado en el artículo 153 del Reglamento.

3.3. REQUISITOS DE LAS GARANTÍAS

Las garantías que se presenten deben ser incondicionales, solidarias, irrevocables y de realización automática en el país, al solo requerimiento de la Entidad. Asimismo, deben ser emitidas por empresas que se encuentren bajo la supervisión directa de la Superintendencia de Banca, Seguros y Administradoras Privadas de Fondos de Pensiones y que cuenten con clasificación de riesgo B o superior. Asimismo, deben estar autorizadas para emitir garantías; o estar consideradas en la última lista de bancos extranjeros de primera categoría que periódicamente publica el Banco Central de Reserva del Perú.

Importante

Corresponde a la Entidad verificar que las garantías presentadas por el postor ganador de la buena pro y/o contratista cumplan con los requisitos y condiciones necesarios para su aceptación y eventual ejecución, sin perjuicio de la determinación de las responsabilidades funcionales que correspondan.

Advertencia

Los funcionarios de las Entidades no deben aceptar garantías emitidas bajo condiciones distintas a las establecidas en el presente numeral, debiendo tener en cuenta lo siguiente:

1. La clasificadora de riesgo que asigna la clasificación a la empresa que emite la garantía debe encontrarse listada en el portal web de la SBS (<http://www.sbs.gob.pe/sistema-financiero/clasificadoras-de-riesgo>).

2. Se debe identificar en la página web de la clasificadora de riesgo respectiva, cuál es la clasificación vigente de la empresa que emite la garantía, considerando la vigencia a la fecha de emisión de la garantía.

3. Para fines de lo establecido en el artículo 148 del Reglamento, la clasificación de riesgo B, incluye las clasificaciones B+ y B.

4. Si la empresa que otorga la garantía cuenta con más de una clasificación de riesgo emitida por distintas empresas listadas en el portal web de la SBS, bastará que en una de ellas cumpla con la clasificación mínima establecida en el Reglamento.

En caso exista alguna duda sobre la clasificación de riesgo asignada a la empresa emisora de la garantía, se deberá consultar a la clasificadora de riesgos respectiva.

De otro lado, además de cumplir con el requisito referido a la clasificación de riesgo, a efectos de verificar si la empresa emisora se encuentra autorizada por la SBS para emitir garantías, debe revisarse el portal web de dicha Entidad (<http://www.sbs.gob.pe/sistema-financiero/relacion-de-empresas-que-se-encuentran-autorizadas-a-emitar-cartas-fianza>).

Los funcionarios competentes deben verificar la autenticidad de la garantía a través de los mecanismos establecidos (consulta web, teléfono u otros) por la empresa emisora.

3.4. EJECUCIÓN DE GARANTÍAS

La Entidad puede solicitar la ejecución de las garantías conforme a los supuestos contemplados en el artículo 155 del Reglamento.

3.5. ADELANTOS

La Entidad puede entregar adelantos directos al contratista, los que en ningún caso exceden en conjunto del treinta por ciento (30%) del monto del contrato original, siempre que ello haya sido previsto en la sección específica de las bases.

3.6. PENALIDADES

3.6.1. PENALIDAD POR MORA EN LA EJECUCIÓN DE LA PRESTACIÓN

En caso de retraso injustificado del contratista en la ejecución de las prestaciones objeto del contrato, la Entidad le aplica automáticamente una penalidad por mora por cada día de atraso, de conformidad con el artículo 162 del Reglamento.

3.6.2. OTRAS PENALIDADES

La Entidad puede establecer penalidades distintas a la mencionada en el numeral precedente, según lo previsto en el artículo 163 del Reglamento y lo indicado en la sección específica de las bases.

Estos dos tipos de penalidades se calculan en forma independiente y pueden alcanzar cada una un monto máximo equivalente al diez por ciento (10%) del monto del contrato vigente, o de ser el caso, del ítem que debió ejecutarse.

3.7. INCUMPLIMIENTO DEL CONTRATO

Las causales para la resolución del contrato, serán aplicadas de conformidad con el artículo 36 de la Ley y 164 del Reglamento.

3.8. PAGOS

El pago se realiza después de ejecutada la respectiva prestación, pudiendo contemplarse pagos a cuenta, según la forma establecida en la sección específica de las bases o en el contrato.

La Entidad paga las contraprestaciones pactadas a favor del contratista dentro de los diez (10) días calendario siguientes de otorgada la conformidad de los servicios, siempre que se verifiquen las condiciones establecidas en el contrato para ello, bajo responsabilidad del funcionario competente. La conformidad se emite en un plazo máximo de veinte (20) días de producida la recepción.

En el caso que se haya suscrito contrato con un consorcio, el pago se realizará de acuerdo a lo que se indique en el contrato de consorcio.

Advertencia

En caso de retraso en los pagos a cuenta o pago final por parte de la Entidad, salvo que se deba a caso fortuito o fuerza mayor, esta reconoce al contratista los intereses legales correspondientes, de conformidad con el artículo 39 de la Ley y 171 del Reglamento, debiendo repetir contra los responsables de la demora injustificada.

3.9. DISPOSICIONES FINALES

Todos los demás aspectos del presente procedimiento no contemplados en las bases se regirán supletoriamente por la Ley y su Reglamento, así como por las disposiciones legales vigentes.

SECCIÓN ESPECÍFICA

CONDICIONES ESPECIALES DEL PROCEDIMIENTO DE SELECCIÓN

(EN ESTA SECCIÓN LA ENTIDAD DEBERÁ COMPLETAR LA INFORMACIÓN EXIGIDA, DE ACUERDO A LAS INSTRUCCIONES INDICADAS)

CAPÍTULO I GENERALIDADES

1.1. ENTIDAD CONVOCANTE

Nombre : GERENCIA REGIONAL DE TRANSPORTES Y COMUNICACIONES CUSCO

RUC N° : 20189975920

Domicilio legal : AV. MICAELA BASTIDAS N°480 WANCHAQ CUSCO

Teléfono: : 084-600606 anexo 115

Correo electrónico: : ufabastecimientos@drtccusco.gob.pe

1.2. OBJETO DE LA CONVOCATORIA

El presente procedimiento de selección tiene por objeto la contratación del servicio de **MANTENIMIENTO PERIODICO DE CARRETERAS EN LA PROVINCIA PAUCARTAMBO Y LA CONVENCION (META 026 Y 021).**

ITEM	OBJETO
I	MANTENIMIENTO PERIODICO DE LA RED VIAL DEPARTAMENTAL NO PAVIMENTADA CU-104 TRAMO: VAQUERIA – SAN MARTIN, DEL DISTRITO DE QUELLOUNO, PROVINCIA DE LA CONVENCION, CUSCO.
II	MANTENIMIENTO PERIODICO DE LA RED VAL NO PAVIMENTADA CU-114 TRAMO: KM. 116+183 (PILLCOPATA) – KM. 99+223 (SABALUYOC) DEL DISTRITO DE PILCOPATA, PROVINCIA DE PAUCARTAMBO, CUSCO) – LONG 16.93 KM.

1.3. VALOR REFERENCIAL³

ITEM I: SERVICIO DE MANTENIMIENTO PERIODICO DE LA RED VIAL DEPARTAMENTAL NO PAVIMENTADA CU-104 TRAMO: VAQUERIA – SAN MARTIN, DEL DISTRITO DE QUELLOUNO, PROVINCIA DE LA CONVENCION, CUSCO.

El valor referencial asciende a S/.863,909.00 (OCHOCIENTOS SESENTA Y TRES MIL NOVECIENTOS NUEVE CON 00/100 SOLES), incluidos los impuestos de Ley y cualquier otro concepto que incida en el costo total de la prestación. El valor referencial ha sido calculado al mes de ABRIL del 2023.

Valor Referencial (VR)	Límite Inferior		Límite Máximo	
	Con IGV	Sin IGV	Con IGV	Sin IGV
863,909.00	691,127.20	585,701.02	863,909.00	732,126.27

ITEM II: SERVICIO DE MANTENIMIENTO PERIODICO DE LA RED VAL NO PAVIMENTADA CU-114 TRAMO: KM. 116+183 (PILLCOPATA) – KM. 99+223 (SABALUYOC) DEL DISTRITO DE PILCOPATA, PROVINCIA DE PAUCARTAMBO, CUSCO) – LONG 16.93 KM.

El valor referencial asciende a S/.1,073,788.00 (UN MILLON SETENTA Y TRES MIL SETECIENTOS OCHENTA Y OCHO CON 00/100 SOLES), incluidos los impuestos de Ley y cualquier otro concepto que incida en el costo total de la prestación. El valor referencial ha sido calculado al mes de ABRIL del 2023.

³ El monto del valor referencial indicado en esta sección de las bases no debe diferir del monto del valor referencial consignado en la ficha del procedimiento en el SEACE. No obstante, de existir contradicción entre estos montos, primará el monto del valor referencial indicado en las bases aprobadas.

Valor Referencial (VR)	Límite Inferior		Límite Máximo	
	Con IGV	Sin IGV	Con IGV	Sin IGV
1,073,788.00	859,030.40	727,991.87	1,073,788.00	909,989.83

Importante

El precio de las ofertas no puede exceder los límites del valor referencial de conformidad con la Decimosegunda Disposición Complementaria Final del Reglamento.

1.4. EXPEDIENTE DE CONTRATACIÓN

El expediente de contratación fue aprobado mediante FORMATO N° 02 CP-12-2023-GRTC el 13 de octubre del 2023.

1.5. FUENTE DE FINANCIAMIENTO

ITEM 1 Y 2

- RECURSOS ORDINARIOS

Importante

La fuente de financiamiento debe corresponder a aquella prevista en la Ley de Equilibrio Financiero del Presupuesto del Sector Público del año fiscal en el cual se convoca el procedimiento de selección.

1.6. SISTEMA DE CONTRATACIÓN

El presente procedimiento se rige por el sistema de SUMA ALZADA, de acuerdo con lo establecido en el expediente de contratación respectivo.

1.7. ALCANCES DEL REQUERIMIENTO

El alcance de la prestación está definido en el Capítulo III de la presente sección de las bases.

1.8. PLAZO DE PRESTACIÓN DEL SERVICIO

Los servicios materia de la presente convocatoria se prestarán en el plazo establecido para cada ítem de acuerdo al siguiente detalle en concordancia con lo establecido en el expediente de contratación.

ITEM	DESCRIPCION	PLAZO DE EJECUCION
1	MANTENIMIENTO PERIODICO DE LA RED VIAL DEPARTAMENTAL NO PAVIMENTADA CU-104 TRAMO: VAQUERIA – SAN MARTIN, DEL DISTRITO DE QUELLOUNO, PROVINCIA DE LA CONVENCION, CUSCO.	45 DIAS CALENDARIOS
2	MANTENIMIENTO PERIODICO DE LA RED VAL NO PAVIMENTADA CU-114 TRAMO: KM. 116+183 (PILCOPATA) – KM. 99+223 (SABALUYOC) DEL DISTRITO DE PILCOPATA, PROVINCIA DE PAUCARTAMBO, CUSCO) – LONG 16.93 KM.	60 DIAS CALENDARIOS

1.9. COSTO DE REPRODUCCIÓN Y ENTREGA DE BASES

Los participantes registrados tienen el derecho de recabar un ejemplar de las bases, para cuyo efecto deben cancelar la suma de S/. 10.00 (Diez con 00/100 soles) en la oficina de tesorería de la Gerencia Regional de Transportes – Cusco, sito en Av. Micaela Bastidas N° 480, Wánchaq – Cusco, en el horario de atención de 8:00 a 16:00 horas.

Importante

El costo de entrega de un ejemplar de las bases no puede exceder el costo de su reproducción.

1.10. BASE LEGAL

- Ley de Presupuesto del Sector Público para el Año Fiscal 2023.
- Ley de Equilibrio Financiero del Presupuesto del Sector Público del año fiscal 2023
- Decreto Legislativo N.º 1440 - Decreto Legislativo del Sistema Nacional de Presupuesto Público.
- Decreto Supremo N° 082-2019-EF que aprueba el Texto Único Ordenado de la Ley N° 30225, Ley de Contrataciones del Estado.
- Decreto Supremo N° 344-2018-EF, que aprueba el Reglamento de la Ley N° 30225, modificado por Decreto Supremo N° 377-2019-E, Decreto Supremo N° 168-2020-EF, Decreto Supremo N° 250-2020-EF, Decreto Supremo N° 162-2021-EF.
- Texto Único Ordenado de la Ley N.º 27444, Ley de Procedimiento Administrativo General.
- Ley N.º 27806, Ley de Transparencia y de Acceso a la Información Pública.
- Directivas y Opiniones del OSCE
- Código Civil.

Las referidas normas incluyen sus respectivas modificaciones, de ser el caso.

CAPÍTULO II DEL PROCEDIMIENTO DE SELECCIÓN

2.1. CALENDARIO DEL PROCEDIMIENTO DE SELECCIÓN

Según el cronograma de la ficha de selección de la convocatoria publicada en el SEACE.

Importante

De conformidad con la vigesimosegunda Disposición Complementaria Final del Reglamento, en caso la Entidad (Ministerios y sus organismos públicos, programas o proyectos adscritos) haya difundido el requerimiento a través del SEACE siguiendo el procedimiento establecido en dicha disposición, no procede formular consultas u observaciones al requerimiento.

2.2. CONTENIDO DE LAS OFERTAS

La oferta contendrá, además de un índice de documentos⁴, la siguiente documentación:

2.2.1. Documentación de presentación obligatoria

2.2.1.1. Documentos para la admisión de la oferta

- a) Declaración jurada de datos del postor. (**Anexo N° 1**)
- b) Documento que acredite la representación de quien suscribe la oferta.

En caso de persona jurídica, copia del certificado de vigencia de poder del representante legal, apoderado o mandatario designado para tal efecto.

En caso de persona natural, copia del documento nacional de identidad o documento análogo, o del certificado de vigencia de poder otorgado por persona natural, del apoderado o mandatario, según corresponda.

En el caso de consorcios, este documento debe ser presentado por cada uno de los integrantes del consorcio que suscriba la promesa de consorcio, según corresponda.

Advertencia

De acuerdo con el artículo 4 del Decreto Legislativo N° 1246, las Entidades están prohibidas de exigir a los administrados o usuarios la información que puedan obtener directamente mediante la interoperabilidad a que se refieren los artículos 2 y 3 de dicho Decreto Legislativo. En esa medida, si la Entidad es usuaria de la Plataforma de Interoperabilidad del Estado – PIDE⁵ y siempre que el servicio web se encuentre activo en el Catálogo de Servicios de dicha plataforma, no corresponderá exigir el certificado de vigencia de poder y/o documento nacional de identidad.

- c) Declaración jurada de acuerdo con el literal b) del artículo 52 del Reglamento. (**Anexo N° 2**)
- d) Declaración jurada de cumplimiento de los Términos de Referencia contenidos en el numeral 3.1 del Capítulo III de la presente sección. (**Anexo N° 3**)

⁴ La omisión del índice no determina la no admisión de la oferta.

⁵ Para mayor información de las Entidades usuarias y del Catálogo de Servicios de la Plataforma de Interoperabilidad del Estado – PIDE ingresar al siguiente enlace <https://www.gobiernodigital.gob.pe/interoperabilidad/>

- e) Declaración jurada de plazo de prestación del servicio. **(Anexo N° 4)**⁶
- f) Promesa de consorcio con firmas legalizadas, de ser el caso, en la que se consigne los integrantes, el representante común, el domicilio común y las obligaciones a las que se compromete cada uno de los integrantes del consorcio así como el porcentaje equivalente a dichas obligaciones. **(Anexo N° 5)**
- g) El precio de la oferta en SOLES. Adjuntar obligatoriamente el **Anexo N° 6**.

El precio total de la oferta y los subtotales que lo componen son expresados con dos (2) decimales. Los precios unitarios pueden ser expresados con más de dos decimales.

Importante

- *El comité de selección verifica la presentación de los documentos requeridos. De no cumplir con lo requerido, la oferta se considera no admitida.*
- *El comité de selección declara no admitidas las ofertas que no se encuentren dentro de los límites del valor referencial previstos en la Decimosegunda Disposición Complementaria Final del Reglamento.*
- *En caso de requerir estructura de costos o análisis de precios, esta se presenta para el perfeccionamiento del contrato.*

2.2.1.2. Documentos para acreditar los requisitos de calificación

Incorporar en la oferta los documentos que acreditan los “**Requisitos de Calificación**” que se detallan en el numeral 3.2 del Capítulo III de la presente sección de las bases.

2.2.2. Documentación de presentación facultativa:

- a) Los postores que apliquen el beneficio de la exoneración del IGV previsto en la Ley N° 27037, Ley de Promoción de la Inversión en la Amazonía, deben presentar la Declaración Jurada de cumplimiento de condiciones para la aplicación de la exoneración del IGV (**Anexo N° 7**). **(ITEM I Y II)**

Advertencia

El comité de selección no podrá exigir al postor la presentación de documentos que no hayan sido indicados en los acápites “Documentos para la admisión de la oferta”, “Requisitos de calificación” y “Factores de evaluación”.

2.3. REQUISITOS PARA PERFECCIONAR EL CONTRATO

El postor ganador de la buena pro debe presentar los siguientes documentos para perfeccionar el contrato:

- a) Garantía de fiel cumplimiento del contrato.
- b) Garantía de fiel cumplimiento por prestaciones accesorias, de ser el caso.
- c) Contrato de consorcio con firmas legalizadas ante Notario de cada uno de los integrantes de ser el caso.
- d) Código de cuenta interbancaria (CCI) o, en el caso de proveedores no domiciliados, el número de su cuenta bancaria y la entidad bancaria en el exterior.
- e) Copia de la vigencia del poder del representante legal de la empresa que acredite que cuenta con facultades para perfeccionar el contrato, cuando corresponda.
- f) Copia de DNI del postor en caso de persona natural, o de su representante legal en caso de persona jurídica.

⁶ En caso de considerar como factor de evaluación la mejora del plazo de prestación del servicio, el plazo ofertado en dicho anexo servirá también para acreditar este factor.

Advertencia

De acuerdo con el artículo 4 del Decreto Legislativo N° 1246, las Entidades están prohibidas de exigir a los administrados o usuarios la información que puedan obtener directamente mediante la interoperabilidad a que se refieren los artículos 2 y 3 de dicho Decreto Legislativo. En esa medida, si la Entidad es usuaria de la Plataforma de Interoperabilidad del Estado – PIDE⁷ y siempre que el servicio web se encuentre activo en el Catálogo de Servicios de dicha plataforma, no corresponderá exigir los documentos previstos en los literales e) y f).

- g) Domicilio para efectos de la notificación durante la ejecución del contrato.
- h) Autorización de notificación de la decisión de la Entidad sobre la solicitud de ampliación de plazo mediante medios electrónicos de comunicación⁸. (**Anexo N° 12**)
- i) Detalle de los precios unitarios del precio ofertado⁹.
- j) Estructura de costos.
- k) Detalle del precio de la oferta de cada uno de los servicios que conforman el paquete¹⁰.
- l) - El postor deberá contar con una oficina en el tramo o zona aledaña del ámbito geográfico de la vía y sea acreditado para la suscripción del contrato

Importante

- *En caso que el postor ganador de la buena pro sea un consorcio, las garantías que presente este para el perfeccionamiento del contrato, así como durante la ejecución contractual, de ser el caso, además de cumplir con las condiciones establecidas en el artículo 33 de la Ley y el artículo 148 del Reglamento, deben consignar expresamente el nombre completo o la denominación o razón social de los integrantes del consorcio, en calidad de garantizados, de lo contrario no podrán ser aceptadas por las Entidades. No se cumple el requisito antes indicado si se consigna únicamente la denominación del consorcio, conforme lo dispuesto en la Directiva “Participación de Proveedores en Consorcio en las Contrataciones del Estado”.*
- *En los contratos periódicos de prestación de servicios en general que celebren las Entidades con las micro y pequeñas empresas, estas últimas pueden otorgar como garantía de fiel cumplimiento el diez por ciento (10%) del monto del contrato, porcentaje que es retenido por la Entidad durante la primera mitad del número total de pagos a realizarse, de forma prorrateada en cada pago, con cargo a ser devuelto a la finalización del mismo, conforme lo establece el numeral 149.4 del artículo 149 y el numeral 151.2 del artículo 151 del Reglamento. Para dicho efecto los postores deben encontrarse registrados en el REMYPE, consignando en la Declaración Jurada de Datos del Postor (Anexo N° 1) o en la solicitud de retención de la garantía durante el perfeccionamiento del contrato, que tienen la condición de MYPE, lo cual será verificado por la Entidad en el link <http://www2.trabajo.gob.pe/servicios-en-linea-2-2> opción consulta de empresas acreditadas en el REMYPE.*
- *En los contratos derivados de procedimientos de selección por relación de ítems, cuando el monto del ítem adjudicado o la sumatoria de los montos de los ítems adjudicados sea igual o menor a doscientos mil Soles (S/ 200,000.00), no corresponde presentar garantía de fiel cumplimiento de contrato ni garantía de fiel cumplimiento por prestaciones accesorias, conforme a lo dispuesto en el literal a) del artículo 152 del Reglamento.*

Importante

⁷ Para mayor información de las Entidades usuarias de la Plataforma de Interoperabilidad del Estado – PIDE ingresar al siguiente enlace <https://www.gobiernodigital.gob.pe/interoperabilidad/>

⁸ En tanto se implemente la funcionalidad en el SEACE, de conformidad con la Primera Disposición Complementaria Transitoria del Decreto Supremo N° 234-2022-EF.

⁹ Incluir solo en caso de la contratación bajo el sistema a suma alzada.

¹⁰ Incluir solo en caso de contrataciones por paquete.

- *Corresponde a la Entidad verificar que las garantías presentadas por el postor ganador de la buena pro cumplan con los requisitos y condiciones necesarios para su aceptación y eventual ejecución, sin perjuicio de la determinación de las responsabilidades funcionales que correspondan.*
- *De conformidad con el Reglamento Consular del Perú aprobado mediante Decreto Supremo N° 076-2005-RE para que los documentos públicos y privados extendidos en el exterior tengan validez en el Perú, deben estar legalizados por los funcionarios consulares peruanos y refrendados por el Ministerio de Relaciones Exteriores del Perú, salvo que se trate de documentos públicos emitidos en países que formen parte del Convenio de la Apostilla, en cuyo caso bastará con que estos cuenten con la Apostilla de la Haya¹¹.*
- *La Entidad no puede exigir documentación o información adicional a la consignada en el presente numeral para el perfeccionamiento del contrato.*

2.4. PERFECCIONAMIENTO DEL CONTRATO

El contrato se perfecciona con la suscripción del documento que lo contiene. Para dicho efecto el postor ganador de la buena pro, dentro del plazo previsto en el artículo 141 del Reglamento debe presentar la documentación requerida en **mesa de partes de la Gerencia Regional de Transportes y Comunicaciones Cusco, sito en Av. Micaela Bastidas N° 480, Wánchaq – Cusco, en el horario de atención de 8:00 a 16:00 horas o mesa de partes virtual.**

Importante

En el caso de procedimientos de selección por relación de ítems, se puede perfeccionar el contrato con la suscripción del documento o con la recepción de una orden de servicios, cuando el monto del valor referencial del ítem no supere los doscientos mil Soles (S/ 200,000.00).

2.5. FORMA DE PAGO

- La entidad realizara el pago en función al porcentaje de avance mensual comparado con toda la ejecución de las actividades comprendidas en el Expediente técnico.
- El pago mensual se realizará previa presentación del informe de avance mensual por parte del contratista, la conformidad del supervisor y la Entidad.

2.6. REAJUSTE DE LOS PAGOS

$$K = a(J_r/J_o) + b(M_r/M_o) + c(E_r/E_o) + d(V_r/V_o) + e(GU_r/GU_o)$$

En la cual:

K: Es el coeficiente de reajuste de valorizaciones de obra, como resultado de la variación de precios de los elementos que intervienen en la construcción. Será expresado con aproximación al milésimo.

a, b, c, d, e: Son cifras decimales con aproximación al milésimo que representan los coeficientes de incidencia en el costo de la obra, de los elementos mano de obra, materiales, equipo de construcción, varios, gastos generales, y utilidad, respectivamente donde:

Mano de Obra. - Es la suma de los jornales que se insumen en el proceso constructivo de la obra, incluyendo las leyes sociales y diversos pagos que se hacen a los trabajadores.

Materiales. - Son los materiales nacionales e importados que quedan incorporados en la obra, así como los materiales consumibles, incluyendo los gastos de comercialización. El rubro de fletes puede ser considerado en otro monomio. Además, los equipos que se incorporan a la obra deben consignarse en este mismo rubro.

¹¹ Según lo previsto en la Opinión N° 009-2016/DTN.

Equipos de construcción. - Son las maquinarias, vehículos, implementos auxiliares y herramientas que emplea el contratista durante el proceso constructivo de la obra.

Varios. - Son los elementos que, por su naturaleza, no pueden incluirse en los correspondientes a mano de obra, materiales o equipos de construcción.

Gastos Generales. - Son aquellos que debe efectuar el contratista durante la construcción, derivados de la propia actividad empresarial del mismo, por lo cual no pueden ser incluidos dentro de las partidas de la obra. Comprende gastos efectuados directamente en obra proporcionalmente en Oficina, tales como sueldos, jornales, alquileres de inmuebles, teléfono, útiles, etc.

Utilidad. - Es el monto que percibe el contratista por ejecutar la obra. Los gastos generales y la utilidad serán siempre considerados como un solo monomio dentro de las formas polinómicas.

Cada coeficiente de incidencia podrá corresponder a un elemento o grupo de elementos representativos.

Los coeficientes de incidencia varían de acuerdo con el tipo de obra que tratan y reflejan, en cada caso, la correspondiente estructura de costos.

La suma de todos los coeficientes de incidencia ($a+b+c+d+e$) siempre será igual a la unidad (1).

Jo, Mo, Eo, Vo, GUo.- Son los índices de precio de los elementos, mano de obra, materiales, equipos de construcción, varios y gastos generales y utilidad, respectivamente, a la fecha del Presupuesto Base, los cuales permanecen invariables durante la ejecución de la obra.

Se entiende como Presupuesto base vigente, aquel cuyos precios han sido elaborados dentro de los treinta (30) días anteriores a la fecha de la respectiva convocatoria; debiendo consignarse en las bases correspondientes, la fecha de vigencia de dichos precios.

El término “Presupuesto Base” se hará extensivo al Presupuesto contratado por la Entidad Pública, en los casos en que no exista el correspondiente Presupuesto Base.

Jr, Mr, Er, Vr, Gur.- Son los índices de precios de los mismos elementos, a la fecha del reajuste correspondiente.

El Índice de Precio considerado en cada monomio tanto para la fecha del Presupuesto Base, como para la del reajuste, podrá corresponder al Índice de Precio del elemento más representativo o al promedio ponderado de los Índices hasta de tres (3) elementos como máximo.

Los elementos representativos no podrán ser sustituidos por otros, después de la firma del contrato respectivo.

Jr/Jo, Mr/Mo, Er/Eo, Vr, Vo, GUr, GUo.- son los cocientes de índices que expresan la variación de Precios.

El producto del coeficiente de incidencia por el cociente de Índices, se expresará en cifras decimales con aproximación al milésimo.

Para la aproximación al milésimo, se tomará en cuenta que toda fracción que sea igual o supere a los cinco diez milésimos debe ser ajustada al la unidad inmediata superior.

Importante

Tanto la elaboración como la aplicación de las fórmulas de reajuste polinómicas se sujetan a lo dispuesto en el Decreto Supremo N° 011-79-VC y sus modificatorias, ampliatorias y complementarias.

CAPÍTULO III REQUERIMIENTO

Importante

De conformidad con el numeral 29.8 del artículo 29 del Reglamento, el área usuaria es responsable de la adecuada formulación del requerimiento, debiendo asegurar la calidad técnica y reducir la necesidad de su reformulación por errores o deficiencias técnicas que repercutan en el proceso de contratación.

3.1. TERMINOS DE REFERENCIA

ITEM I

TÉRMINOS DE REFERENCIA

SERVICIO DE MANTENIMIENTO PERIODICO VAQUERIA – SAN MARTIN (MANTENIMIENTO PERIÓDICO DE LA RED VIAL DEPARTAMENTAL NO PAVIMENTADA CU-104 TRAMO: VAQUERIA – SAN MARTIN, DEL DISTRITO DE QUELLOUNO, PROVINCIA DE LA CONVENCION, CUSCO) – LONG 17.00 KM.

1. ASPECTOS GENERALES.

1.1. OBJETO

Contratar a la persona natural o jurídica para que preste el servicio de “MANTENIMIENTO PERIÓDICO DE LA RED VIAL DEPARTAMENTAL NO PAVIMENTADA CU-104 TRAMO: VAQUERIA – SAN MARTIN, DEL DISTRITO DE QUELLOUNO, PROVINCIA DE LA CONVENCION, CUSCO” – con Longitud de 17.00 KM.

1.2. FINALIDAD PUBLICA

Con la ejecución del servicio de Mantenimiento Periódico se pretende obtener un camino en óptimas condiciones de transitabilidad para el beneficio de la población que hace uso del camino departamental CU-104 TRAMO: KM 70+000 VAQUERIA – KM 87+000 SAN MARTIN (VAQUERIA) DEL DISTRITO DE QUELLOUNO - CONVENCION - CUSCO – con Longitud de 17.00 KM.

1.3. UNIDAD USUARIA QUE FORMULA EL REQUERIMIENTO:

Gerencia Regional De Transportes Y Comunicaciones Cusco.

1.4. ANTECEDENTES

El gobierno regional Cusco, a través de la gerencia regional de transportes y comunicaciones Cusco tiene como responsabilidad la ejecución de obra de rehabilitación, construcción, mejoramiento y mantenimiento de las carreteras departamentales dentro de su competencia, adecuándolas a las exigencias del desarrollo y de la integración nacional e internacional, creando un desarrollo vial continuo.

Por consiguiente, las carreteras departamentales constituyen elementos de vital importancia para el crecimiento económico de las poblaciones rurales, son elementos integradores que facilitan el intercambio comercial de ganado y agricultura, asegurando el acceso de su producción hacia los centros de consumo, también ayudan a incrementar y mejorar la cobertura de los servicios básicos (salud, saneamiento, educación, etc.), siendo base del progreso y bienestar de estas poblaciones.

Por ello, es necesario asegurar la transitabilidad de estas mediante un mantenimiento adecuado y oportuno, recuperando las características que hayan perdido con el pasar de los años y de ser necesario, adicionar elementos viales que no hayan sido considerados anteriormente en estas carreteras departamentales.

Para que así la ejecución de los trabajos de mantenimiento que asegure la integridad de usuario, disminuya los costos de operación de las unidades vehiculares, reduzcan los tiempos de viaje, mejoren la comodidad de circulación y provean las señales de tránsito que atraviese esta carretera, disminuyendo así los accidentes que puedan ser ocasionados debido al mal estado de la vía producto de la falta de mantenimiento. Evitando así rehabilitaciones y reconstrucciones que generaran malestar a los usuarios de esta carretera.

Por ello los expedientes técnicos para el mantenimiento periódico de carreteras deberán estar orientados a lograr y recuperar los estándares óptimos que deben cumplir las vías, la seguridad, confort y transitabilidad; logrando así una circulación permanente y segura en los caminos a invertir.



1.5. OBJETIVOS DE LA CONTRATACION:

Objetivo General

Contratación para la ejecución del mantenimiento periódico del camino departamental de **CU-104 TRAMO: KM 70+000 VAQUERIA – KM 87+000 SAN MARTIN (VAQUERIA) DEL DISTRITO DE QUELLOUNO - CONVENCION - CUSCO** – con Longitud de **17.00 KM**, brindando los óptimos estándares de transitabilidad, confort y seguridad en la carretera.

Objetivo Específicos

- Mantener las condiciones de transitabilidad de la vía, brindando seguridad y comodidad a los usuarios y consecuentemente mejorar la calidad de vida de los pobladores de la zona.
- Dotar de condiciones estructurales a la carretera, por haber sufrido deterioro como consecuencia de las precipitaciones pluviales, incremento del tráfico y desgaste por el tiempo de uso.
- Mejorar la fluidez del tránsito, agilizando el transporte de pasajeros y carga entre los centros poblados.
- Dinamizar las actividades económicas importantes de la zona, ofreciendo una carretera más accesible, acortando los tiempos de viaje y abaratando los costos de transporte.
- Generar empleo temporal para los pobladores de la zona durante el tiempo de ejecución de los trabajos de mantenimiento.
- Mejorar el nivel de vida de los pobladores de la zona con mejores servicios de transporte que les permitan acceder a diversos servicios sociales básicos (salud, educación, etc.). En general, el mantenimiento periódico de la carretera permitirá el desarrollo socioeconómico de las poblaciones beneficiarias.
- Ampliar la frontera agrícola y ganadera de la zona, ofreciendo vías más seguras y accesibles, abaratando los costos de transporte.



1.6. BASE LEGAL:

En la realización del estudio a nivel de expediente técnico del “**MANTENIMIENTO PERIÓDICO DE LA RED VIAL DEPARTAMENTAL NO PAVIMENTADA CU-104 TRAMO: VAQUERIA – SAN MARTIN, DEL DISTRITO DE QUELLOUNO, PROVINCIA DE LA CONVENCION, CUSCO**” – con Longitud de **17.00 KM**, se tuvo en cuenta los siguientes manuales:

- Constitución política del Perú.
- Ley N° 31638, Ley de Presupuesto del Sector Público Para el Año Fiscal 2023.
- Ley N° 27658, Ley Marco de Modernización de la Gestión del Estado.
- Ley N° 27783, Ley de Bases de la Descentralización.
- Ley N° 27867, Ley Orgánica de Gobiernos Regionales.
- Ley N° 29370, Ley de Organización y Funciones del Ministerio de Transportes y Comunicaciones.
- Ley N° 29976, Ley que crea la Comisión de Alto Nivel de Anticorrupción.
- Ley N° 30225, Ley de Contrataciones del Estado.
- Decreto Supremo N° 344-2022-ef y sus modificatorias, que aprueba la modificatoria del Reglamento de la Ley de Contrataciones del Estado.
- Decreto Legislativo N° 1440, Decreto Legislativo del Sistema Nacional de Presupuesto Público.
- Decreto Supremo N° 029-2006-mtc, que crea el Proyecto Especial de Infraestructura de Transportes Descentralizado – PROVIAS DESCENTRALIZADO.
- Decreto Supremo N° 008-2007-EF, que aprueba lineamientos para la ejecución de fondos públicos de los Gobiernos Locales provenientes de la fuente de financiamiento de recursos ordinarios.
- Decreto Supremo N° 034-2008-MTC.
- Resolución directoral N° 005-2016-MTC/14 que incorpora en el Manual de Carreteras - Mantenimiento o Conservación Vial, el documento denominado “Parte 4 - Mantenimiento Rutinario Manual en Caminos Vecinales o Rurales por parte de los Gobiernos Locales”.

- Resolución Directoral N° 008-2014-MTC/14 que aprueba el Manual de Carreteras - Mantenimiento o Conservación Vial.
- Decreto Supremo N° 101-2020-PCM, que aprueba la reanudación de las actividades: "Mantenimientos, Mejoramiento y Conservación Rutinarios y Periódicos de Vías Nacionales, Departamentales y Locales".
- Resolución Directoral N° 022-2013-MTC/14, que aprueba el Manual de especificaciones técnicas generales para construcción EG-2013.
- Resolución Directoral N° 017-2013-MTC/14, que aprueba el Manual de Carreteras- Conservación vial.
- Resolución Directoral N° 008-2014-MTC/14, que aprueba la versión a marzo 2014 del Manual de Carreteras - Mantenimiento o Conservación Vial.
- Resolución Directoral N° 010-2014-MTC/14, que aprueba el Manual de vías de suelos, geología, geotecnia y pavimentos - Sección Suelos y Pavimentos.
- Resolución Directoral N° 002-2018-MTC/14, que aprueba el Glosario de Términos de uso frecuente en proyectos de infraestructura vial.
- CONVENIO N° 242-2023-MTC/21 "Convenio de gestión para la ejecución del mantenimiento rutinario de Vías Departamentales entre Provias Descentralizado y el Gobierno Regional del Cusco – PIA 2023".



La información plasmada en el presente expediente técnico se desarrolló empleando los siguientes programas:

- Microsoft Office; procesador de textos y hojas de cálculos.
- AutoCAD CIVIL3D; para la elaboración de planos.
- Delphi Express para la elaboración de costos y presupuestos.

1.7. DE LA PRESTACION DE SERVICIO:

Se plantea el **MANTENIMIENTO PERIÓDICO DE LA RED VIAL DEPARTAMENTAL NO PAVIMENTADA CU-104 TRAMO: VAQUERIA – SAN MARTIN, DEL DISTRITO DE QUELLOUNO, PROVINCIA DE LA CONVENCION, CUSCO** – con Longitud de **17.00 KM.**

Debido a la importancia y necesidad de recuperar las características perdidas de la carretera durante el tiempo que no tuvo mantenimiento, para ello se dará prioridad a la recuperación de los niveles óptimos de transitabilidad, confort y seguridad, ejecutando las siguientes actividades:

- Reconfirmación y reposición de la carpeta de afirmado existente en una longitud de **17.00 km.**
- Reconfirmación de cunetas.
- Reposición de obras de arte.
- Colocación de Hitos kilométricos.
- Restauración de las zonas explotadas como cantera.

2. UBICACIÓN DEL CAMINO DEPARTAMENTAL:

El presente trabajo busca la CONTRATACION PARA LA EJECUCION DE "MANTENIMIENTO PERIÓDICO DE LA RED VIAL DEPARTAMENTAL NO PAVIMENTADA CU-104 TRAMO: VAQUERIA – SAN MARTIN, DEL DISTRITO DE QUELLOUNO, PROVINCIA DE LA CONVENCION, CUSCO" – con Longitud de **17.00 KM.**

TRAMO	:	VAQUERIA – SAN MARTIN.
REGION	:	CUSCO.
PROVINCIA	:	LA CONVENCION.
DISTRITO	:	QUELLOUNO.
LONGITUD	:	17.00 KM.

CODIGO DE RUTA : CU-104.
INICIO TRAMO : VAQUERIA (KM: 70+000).
FIN TRAMO : SAN MARTIN (KM: 87+000).

2.1. MAPA DE UBICACIÓN DEL TRAMO.



3. ALCANCES DEL SERVICIO A CONTRATAR

- El Contratista deberá mantener una relación armoniosa, profesional y ética, que contribuya a alcanzar el objetivo principal del mantenimiento periódico, dentro del plazo estipulado, con la calidad y seguridad requerida.
- El Contratista deberá acreditar el sustento de la experiencia del personal profesional (No clave) que sea requerida.
- La Gerencia Regional de Transportes y Comunicaciones de Cusco y/o supervisión del servicio podrá solicitar cambios del personal del Contratista, en cualquier momento, cuando lo considere conveniente y cuando sea en beneficio del servicio.
- El Contratista deberá utilizar el Personal Profesional (Clave y No clave), indicado y especificado en su Propuesta Técnica. La subgerencia y/o supervisión no aceptará ninguna solicitud de cambio de Personal Profesional (clave y no clave), que no tenga origen en causas de Fuerza Mayor o Caso Fortuito, el Contratista deberá proponer a la Gerencia Regional de Transportes y Comunicaciones de Cusco y/o supervisión con la debida anticipación el cambio del profesional indicado, a fin de obtener su aprobación dentro de los diez (10) días calendario siguientes. En caso de cambio de personal el reemplazante deberá cumplir como mínimo con las mismas condiciones del personal consignado en el presente Términos de Referencia.
- Toda información empleada o preparada durante el desarrollo del servicio es de carácter reservada y no podrá ser entregada a terceros, sin el previo consentimiento escrito de la Gerencia Regional de Transportes y Comunicaciones de Cusco y/o supervisión.

4. **INFORMACION A PROPORCIONAR**

La información será proporcionada por la Gerencia Regional de Transportes y Comunicaciones de Cusco.

5. **CONSIDERACIONES GENERALES**

5.1 **DESCRIPCION DE LA RUTA**

El camino Departamental del proyecto, que forma parte de la Red Vial Departamental CU-104, tiene una longitud de 17.00 KM.

La vía en estudio está formada por el tramo que se describe a continuación:

“CU-104 TRAMO: KM 70+000 VAQUERIA – KM 87+000 SAN MARTIN (VAQUERIA) DEL DISTRITO DE QUELLOUNO - CONVENCION - CUSCO” con Longitud de 17.00 KM”.

Se inicia en la comunidad de VAQUERIA (KM: 70+000) atravesando la ruta hasta llegar al sector de SAN MARTIN (KM: 87+000). El camino Departamental transcurre en un terreno accidentado con una plataforma con presencia de erosión, cruces de agua y pendientes entre medianas y altas con un ancho entre 2.50 a 4.80 m

5.2. **CONDICIÓN ACTUAL DE LA VIA**

EL KM 70+000 VAQUERIA – KM 87+000 SAN MARTIN (VAQUERIA) DEL DISTRITO DE QUELLOUNO - CONVENCION - CUSCO. Actualmente se encuentra en un proceso de deterioro progresivo, se evidencia en toda su longitud una pérdida de gran parte de material de lastre que conforma la carpeta de rodadura, debido al incremento del tráfico y las constantes lluvias que se presentan en la zona, este desgaste se hace notorio al observar que existen zonas erosionadas con presencia de cruce de agua.



La vía en estudio se encuentra afirmado en regular estado de conservación, con diferencias en obras de drenaje y calidad de plataforma que se deteriora, por las características de la zona, que se torna intransitable en la época de lluvias, debido a las fuertes y constantes precipitaciones elevan los niveles de agua de los depósitos naturales existentes en esta zona alto andina, inundando a su vez la plataforma de la carretera en los meses de Diciembre a Abril, interrumpiendo el libre tránsito normal y haciendo que los vehículos circulen a menores velocidades, motivo por el cual se requiere la urgente intervención de la vía con la OBRA DE MANTENIMIENTO PERIÓDICO que se propone en este expediente.

5.3. **DESCRIPCIÓN DEL PROYECTO**

El proceso de elaboración del estudio de **“MANTENIMIENTO PERIÓDICO DE LA RED VIAL DEPARTAMENTAL NO PAVIMENTADA CU-104 TRAMO: VAQUERIA – SAN MARTIN, DEL DISTRITO DE QUELLOUNO, PROVINCIA DE LA CONVENCION, CUSCO”** – con Longitud de 17.00 KM., con la finalidad de lograr el objetivo planteado, ejecuto las siguientes actividades:

Procedimientos:

1. **VOLUMEN I: RESUMEN EJECUTIVO.**
2. **VOLUMEN II: INFORMACION BASICA DE INGENIERIA.**
 - 2.1. ANTECEDENTES.
 - 2.2. INVENTARIO VIAL ACTUALIZADO.
 - 2.3. ESTUDIO DE TRAFICO.
 - 2.4. ESTUDIO DE TOPOGRAFIA, TRAZO Y DISEÑO GEOMETRICO.
 - 2.5. INFORME DE HIDROLOGIA Y DRENAJE.
 - 2.6. INFORME DE SUELOS, CANTERAS, FUENTES DE AGUA Y DISEÑO DE PAVIMENTO.

- 2.7. DISEÑO DE ESTRUCTURAS DE OBRAS DE ARTE Y DRENAJE.
- 2.8. INFORME DE ZONAS CRITICAS.
- 2.9. ESTUDIO DE SEÑALIZACION VIAL Y SEGURIDAD VIAL.

3. VOLUMEN III: EXPEDIENTE.

- 3.1. MEMORIA DESCRIPTIVA.
- 3.2. ESPECIFICACIONES GENERALES Y TECNICAS.
- 3.3. METRADOS.
 - 3.3.1. HOJA DE RESUMEN DE METRADOS.
 - 3.3.2. JUSTIFICACION DE METRADOS DE LAS PARTIDAS CONSIDERADAS EN LA HOJA DE PRESUPUESTO.
- 3.4. COSTOS Y PRESUPUESTOS.
 - 3.4.1. MEMORIA DE COSTOS.
 - 3.4.2. RESUMEN DE PRESUPUESTO.
 - 3.4.3. PRESUPUESTO.
 - 3.4.4. ANALISIS DE PRECIOS UNITARIOS.
 - 3.4.5. ANALISIS DE SUBPARTIDAS.
 - 3.4.6. RELACION DE INSUMOS.
 - 3.4.7. FORMULA POLINOMICA.
 - 3.4.8. COSTO DE MANO DE OBRA.
 - 3.4.9. COSTO DE MATERIALES.
 - 3.4.10. COSTO DE ALQUILER DE EQUIPO.
 - 3.4.11. RELACION DE EQUIPO MINIMO.
 - 3.4.12. RENDIMIENTO DE TRANSPORTES Y DISTANCIAS MEDIAS.
 - 3.4.13. PROGRAMACION DE OBRA GANTT Y PERT CPM.
 - 3.4.14. CRONOGRAMA DE DESEMBOLSOS.
 - 3.4.15. COTIZACION DE INSUMOS.



4. VOLUMEN IV: INFORME DE EVALUACION AMBIENTAL.

- 4.1. INFORMACION GENERAL DEL PROYECTO ACTIVIDAD Y/O SERVICIO,
- 4.2. UBICACIÓN DEL PROYECTO, ACTIVIDAD Y/O SERVICIO.
- 4.3. CARACTERISTICAS ACTUALES DE LA INFRAESTRUCTURA VIAL Y SUS COMPONENTES
- 4.4. COMPONENTES AUXILIARES.
- 4.5. AREA DE INFLUENCIA DEL PROYECTO.
- 4.6. IDENTIFICACION DE IMPACTOS Y MEDIDAS AMBIENTALES.
- 4.7. CRONOGRAMA DE EJECUCION.
- 4.8. PRESUPUESTO DE IMPLEMENTACION.
- 4.9. ANEXOS.

5. VOLUMEN V: PLANOS.

- 5.1. INDICE.
- 5.2. UBICACIÓN Y LOCALIZACION.
- 5.3. CLAVE.
- 5.4. SECCION TIPO Y ESTRUCTURA DE AFIRMADO (EXISTENTE + NUEVA CAPA)
- 5.5. CARTEL DE INTERVENCION.

6. EJECUCION DEL MANTENIMIENTO PERIODICO

6.1. INICIO DEL SERVICIO

- El contratista está obligado a iniciar las actividades de ejecución de mantenimiento periódico al día siguiente de la firma de acta de entrega de terreno, firma de contrato y previa aprobación del instrumento de gestión ambiental (FITSA).
- Se precisa que el tiempo de la ejecución del mantenimiento periódico es **CUARENTA Y CINCO (45) DIAS CALENDARIO**.
- El mantenimiento periódico es el conjunto de actividades que se ejecutan para recuperar la transitabilidad de los caminos y tienen de propósito de recuperar o poner las zonas afectadas de la vía y restablecer las características superficiales, de acuerdo a lo indicado en el expediente técnico.
- Cada actividad debe cumplir con cada uno de los criterios de control y calidad para la aceptación de los trabajos; que se ejecutaran de acuerdo a la normativa técnica que corresponda.
- La ejecución de las actividades será verificada por la Gerencia Regional de Transportes y Comunicaciones de Cusco y/o supervisión, de **NO CUMPLIR** con los controles de calidad establecidos; serán corregidos o reemplazados por el contratista a su cuenta, costo y riesgo de acuerdo a las instrucciones y aprobación de la supervisión y entidad.
- Disponer de los equipos necesarios, permanentemente, para ejecutar las actividades que correspondan, con la finalidad de cumplir lo establecido en los términos de referencia y el expediente técnico.
- Realizar las actividades complementarias para la circulación de los peatones y vehículos (pases provisionales) mientras se ejecuten las actividades de mantenimiento periódico de la vía.



6.2. IMPLEMENTACION DE LA FICHA TECNICA SOCIOAMBIENTAL (FITSA).

- El CONTRATISTA será responsable de la implementación de las obligaciones ambientales señaladas en el instrumento de gestión ambiental aprobado. Cabe precisar que la información declarada, puede ser materia de supervisión por parte de la entidad de fiscalización ambiental.
- El CONTRATISTA será responsable por los daños y perjuicios causados al ambiente y a terceros por negligencia, incumplimiento de las obligaciones del instrumento de gestión ambiental y/o incumplimiento de las normas ambientales vigentes, disposiciones o mandatos de la autoridad en materia de supervisión y fiscalización ambiental durante la ejecución de los trabajos de la implementación de la FITSA.
- Una vez culminado el Servicio, el Contratista presentará un informe ambiental, de las medidas de prevención, mitigación y corrección, aprobados en la FITSA, y que fueron implementadas en el servicio de mantenimiento periódico, durante la ejecución del servicio, en cumplimiento del artículo 11. De los proyectos no sujetos al SEIA, del Reglamento de la Protección Ambiental, aprobado con Decreto Supremo 004-2017-MTC.
- El inicio de los servicios de mantenimiento periódico se darán previa aprobación del instrumento de gestión ambiental (FITSA).

6.3. IMPLEMENTACIÓN SEGURIDAD Y SALUD OCUPACIONAL Y MEDIO AMBIENTE.

- ELABORACION E IMPLEMENTACION DEL PLAN DE SEGURIDAD Y SALUD EN EL TRABAJO según la RM-050-2013, Anexo 03: Guía Básica sobre Sistema de Gestión de Seguridad y Salud en el Trabajo, Decreto Supremo N° 011-2019-TR Decreto Supremo que aprueba el Reglamento de Seguridad y Salud en el Trabajo para el Sector Construcción, Artículo 17.- Plan de Seguridad y Salud en el Trabajo de la Obra, Artículo 18.- Contenido mínimo del Plan de Seguridad y Salud en el Trabajo. El que será remitido al Supervisor o el que haga sus veces en 06 días hábiles.

- CUMPLIMIENTO DE LA RM 050-2023-TR, DS 005-2012-TR.
- SCTR (pensión y salud), Seguro Vida ley.

6.4. INFORMES Y CONFORMIDAD.

6.4.1 INFORMES MENSUALES.

- La ejecución del mantenimiento periódico se realizará según indicaciones establecidas en el Expediente Técnico y los términos de referencia; debiendo presentar informes mensuales donde indique claramente las actividades ejecutadas y que refiere al avance mensual, previa aprobación de controles de calidad de cada actividad y verificados por el supervisor.
- El contratista elaborará informes mensuales conteniendo los avances de las actividades realizadas en el periodo, los cuales contendrán información técnica y financiera de las obligaciones contractuales, la misma que deberá estar foliada, firmada y sellada en todas sus hojas; debiéndose alcanzar 01 original y 02 copias en formato impreso y digital.
- El contratista presentará por mesa de partes a la Entidad los informes mensuales dentro de los cinco (05) días calendario, siguiente al mes al que corresponde a la supervisión y/o inspección (cabe resaltar que la presentación de informe incompleto será tomada como no presentado y se aplicará la penalidad correspondiente). De existir observaciones la supervisión y/o inspección, comunicará al Contratista en un plazo no mayor a dos (02) días calendario, para que las absuelva, el Contratista tendrá tres (03) días calendario para subsanar las mismas. Los gastos que incurra el Contratista en la absolución de las observaciones son de responsabilidad del Contratista.
- El incumplimiento del Contratista en la subsanación de observaciones, en los plazos indicados, generará por cada día de atraso, la aplicación de penalidades, indicado en el numeral 10.2.
- El contenido del informe mensual se elaborará según lo indicado en **Anexo N°01** del presente termino de referencia.
- La supervisión y/o inspección dará la conformidad de los informes mensuales.
- Las actividades que no puedan ser certificables mediante ensayos o pruebas de laboratorio serán registradas en formatos documentados y serán visados por el residente y supervisor del servicio



6.4.2 INFORME FINAL DEL SERVICIO.

- Cuando las actividades físicas estén culminadas, el residente de mantenimiento y supervisor, tendrán un plazo de tres (03) días calendario para suscribir el Acta de terminación de las actividades de MANTENIMIENTO PERIODICO, en caso de ser observada la culminación de las actividades físicas, el supervisor y/o inspector podrá otorgar un plazo máximo de diez (10) días calendario al contratista para subsanarlas. El incumplimiento del Contratista en la subsanación de observaciones, en los plazos indicados, generará por cada día de atraso, la aplicación de penalidades, indicado en el numeral 10.2.
- El Contratista presentará un Informe Final, detallando los trabajos ejecutados, en concordancia con el Plan de Ejecución de Servicio, incluyéndose datos generales del servicio, gráficos de ubicación y gráfico clave con ubicación georreferenciada KMZ del mantenimiento periódico, memoria descriptiva de las actividades realizadas, cuadro resumen de valorizaciones, controles de calidad, panel fotográfico antes y después, video con calidad profesional de los trabajos realizados desde el inicio hasta la culminación de los mismos (duración de 60 minutos como mínimo), etc. El Informe Final del servicio se presentará conjuntamente con la Liquidación del Contrato de servicios, teniendo un plazo de quince (15) días calendarios.
- Una vez recibido el informe final y liquidación, el supervisor y/o inspector tendrá un plazo máximo de tres (03) días calendarios para emitir su opinión favorable e informar a la Entidad, en caso de observarlo deberá otorgar al contratista un plazo máximo de cinco (05) días calendarios para la subsanación.

6.5. FORMA DE PAGO

- La entidad realizara el pago en función al porcentaje de avance mensual comparado con toda la ejecución de las actividades comprendidas en el Expediente técnico.
- El pago mensual se realizará previa presentación del informe de avance mensual por parte del contratista, la conformidad del supervisor y la Entidad.

7. EJECUCION DEL CONTRATO DE SERVICIOS.

- El contratista será directamente responsable de la calidad del servicio, así como del cumplimiento de la programación, logro oportuno de las metas previstas y adopción de las previsiones necesarias para el cumplimiento del Contrato, en el plazo otorgado.
- Todo calculo, aseveración, estimación o dato, deberá estar justificado en lo conceptual y en lo analítico; no se aceptarán estimaciones o apreciaciones del contratista sin el debido sustento.

8. REPOSABILIDADES DEL CONTRATISTA.

La recepción conforme de la presentación por parte de la entidad no enerva su derecho a reclamar posteriormente por defectos o vicios ocultos, conforme a lo dispuesto por los artículos 40 de la ley de contrataciones del estado y el 146 de su reglamento.

El plazo máximo de responsabilidad del contratista es de un (01) año contando a partir de la conformidad final otorgada por la entidad.

Además, se debe tener en cuenta las siguientes consideraciones:

- a. Del personal: Será asignado por parte del contratista, quien se responsabilizará del pago de sus remuneraciones, alimentación en la zona de trabajo, hospedaje en la zona de trabajo y dotación de implementos de seguridad acorde a la normatividad vigente.
- b. El contratista deberá colocar dos (02) carteles de identificación del servicio en un sector visible al inicio y final del tramo con las características propuestas por parte de la subgerencia de coberturas.
- c. Maquinaria para el servicio: la maquinaria necesaria para el servicio del mantenimiento será proveída por parte del contratista quien se responsabilizará de su pago y costo de operación, así como también de su movilización y desmovilización de la maquinaria.
- d. En caso de accidentes o daños a terceros durante la ejecución de la obra, serán de entera responsabilidad del contratista, eximiéndose a la entidad de cualquier tipo de responsabilidad.
- e. El contratista no podrá ceder la ejecución del contrato o subcontrato de los trabajos previstos en el mismo, ni en parte, ni en su totalidad.
- f. Al termino de los servicios prestados el contratista presentara la liquidación final a la Gerencia Regional de Transportes y Comunicaciones de Cusco y/o supervisión dentro de los quince (15) días calendarios de haber suscrito el acta de recepción del servicio.
- g. El postor tiene la responsabilidad exclusiva de visitar e inspeccionar la totalidad del lugar y área donde se ejecutará el servicio, efectuar evaluaciones que sean necesarias sin limitarse a los documentos de los presentes términos de referencia, con el fin de que su oferta técnica económica garantice la ejecución de la totalidad de los trabajos requeridos de manera que el producto final sea acorde con los objetivos del servicio.

9. PLAZO DE EJECUCION.

El plazo efectivo de duración del servicio de mantenimiento periódico será de **CUARENTA Y CINCO (45) días calendarios.**

La fecha de inicio del servicio se hará efectiva al día siguiente de la firma de acta de entrega de terreno y previa aprobación del instrumento de gestión ambiental (FITSA).

El presente servicio se ejecutará dentro del presente año fiscal ya que se firmó mediante CONVENIO N° 242-2023-MTC/21 "Convenio de gestión para la ejecución del mantenimiento rutinario de Vías

Departamentales entre Provias Descentralizado y el Gobierno Regional del Cusco – PIA 2023" con Provias Descentralizado.

10. PENALIDADES

10.1. PENALIDAD POR MORA EN LA EJECUCION DE LA PRESTACION

En caso de retraso injustificado del contratista en la ejecución de las prestaciones objeto del contrato, la Entidad le aplicará al contratista una penalidad por cada día de atraso, hasta por un monto máximo equivalente al diez por ciento (10%) del monto contractual. Esta penalidad será deducida de los pagos a cuenta, del pago final o en la liquidación final; o si fuese necesario se cobrará del monto resultante de la ejecución de la garantía de fiel cumplimiento, y se calculara de acuerdo a la siguiente formula:



$$PENALIDADES DIARIAS = \frac{0.10 * MONTO}{F * PLAZO EN DIAS}$$

Donde F tendrá los siguientes valores: a) Para plazos menores o iguales a sesenta (60) días, para bienes, servicios en general, consultorías y ejecución de obras: F = 0.40. b) Para plazos mayores a sesenta (60) días: b.1) Para bienes, servicios en general y consultorías: F = 0.25. b.2) Para obras: F = 0.15."

10.2. OTRAS PENALIDADES

La entidad puede establecer penalidades distintas a la mencionada en el numeral precedente, según lo previsto en el artículo 163 del reglamento y lo indicado en la sección específica de las bases.

Esos dos tipos de penalidades se calculan en forma independiente y pueden alcanzar cada una un monto máximo equivalente al diez por ciento (10%) del monto del contrato vigente, o de ser el caso, del ítem que debió ejecutarse. Se considera como otras penalidades a las siguientes:

CAUSALES	PENALIDAD (FORMA DE CALCULO)	PROCEDIMIENTO DE VERIFICACION
En caso el contratista incumpla con su obligación de ejecutar la prestación con el personal acreditado o debidamente sustituido.	Se aplicará 0.5 de una UIT por cada día de ausencia del personal.	Se descontará en cada pago conforme al informe del supervisor.
No presentar oportunamente los informes mensuales.	Se aplicará 0.25 de una UIT por cada día de demora	Se descontará en cada pago conforme al informe del supervisor.
No presentar oportunamente el informe final.	Se aplicará 0.5 de una UIT por cada día de demora	Se descontará en cada pago conforme al informe del supervisor.
No estar al día en el cuaderno de ocurrencias.	Se aplicará 0.30 de una UIT por cada día de ausencia.	Se descontará en cada pago conforme al informe del supervisor.
En caso el contratista incumpla la elaboración e implementación del Plan de Seguridad y salud en el Trabajo.	Se aplicará el 1 % de una UIT por cada día de incumplimiento.	Se descontará en cada pago conforme al informe del supervisor.

No contar con el equipo estratégico.	Se aplicará 0.30 de una UIT por cada día de ausencia.	Se descontará en cada pago conforme al informe del supervisor.
Incumplimiento de la RM 050-2023-TR y la DS 005-2012-TR.	Se aplicará el 0.50 de una UIT por cada día de incumplimiento.	Se descontará en cada pago conforme al informe del supervisor.
Incumplimiento de contratación del SCTR (pensión y salud), Seguro Vida ley	Se aplicará el 1 % de una UIT por cada día de incumplimiento en la contratación.	Se descontará en cada pago conforme al informe del supervisor.

11. CONDICIONES DEL CONSORCIO

Se deberá tener en cuenta:

- El número máximo de consorciados es de dos (02) integrantes.
- El porcentaje mínimo de participación de cada consorcio es de 30 %
- El porcentaje mínimo de participación en la ejecución del contrato, para el integrante del consorcio que acredite mayor experiencia, es de 30%.



12. SISTEMA DE CONTRATACION.

El sistema de contratación será a SUMA ALZADA.

13. FUENTE DE FINANCIAMIENTO.

Recursos Ordinarios, PIA 2023 que estipula en el CONVENIO DE GESTIÓN PARA LA EJECUCIÓN DE MANTENIMIENTO PERIÓDICO DE VÍAS DEPARTAMENTALES EN EL PROYECTO ESPECIAL DE INFRAESTRUCTURA DE TRANSPORTES DESCENTRALIZADO PROVIAS DESCENTRALIZADO Y EL GOBIERNO REGIONAL DE CUSCO PIA 2022.

14. PERSONAL CLAVE

El postor deberá acreditar el personal necesario como mínimo:

- 01 INGENIERO RESIDENTE.
✓ Deberá ser Ingeniero Civil Titulado, colegiado y habilitado, la experiencia mínima de DOS (02) años como (Supervisor y/o Inspector y/o Supervisor de campo y/o Residente, Gerente de Proyecto) en: Mantenimiento y/o mejoramiento y/o rehabilitación y/o construcción y/o ampliación y/o rehabilitación en carreteras en General. Participación al 100% (tiempo completo).
- 01 ESPECIALISTA EN SEGURIDAD Y SALUD EN EL TRABAJO.
✓ Deberá ser Ingeniero Civil o Industrial o de Minas o Ambiental Titulado, colegiado y habilitado, la experiencia mínima de Un (01) año en Obras en General. Participación al 100% (tiempo completo).
- 01 ESPECIALISTA EN MECANICA DE SUELOS.
✓ Deberá ser Ingeniero Civil o Geólogo Titulado, colegiado y habilitado, la experiencia mínima de Un (01) año en Obras en General. Participación al 30% (tiempo parcial).

15. EQUIPOS Y MAQUINARIAS REQUERIDAS

El postor deberá acreditar los equipos y maquinarias requeridas como mínimo:

Nro	EQUIPO ESTRATEGICO	CANTIDAD
1	RODILLO LISO VIBRATORIO 70 HP 7 TN MINIMO	1
2	EXCAVADORA SOBRE ORUGAS 150 HP MINIMO	1
3	MOTONIVELADORA 125 HP MINIMO	1
4	CAMION VOLQUETE DE 15 m3 400 HP MINIMO	2

5	CAMIÓN CISTERNA DE AGUA 2000 GL MINIMO	1
6	CAMIONETA 4X4 MINIMO	1

- ✓ Los equipos requeridos deberán ser de las características **mínimas indicadas** líneas arriba.
- ✓ Los equipos requeridos deberán ser del año 2010 en adelante.

16. INSTALACIONES DEL CONTRATISTA Y CUADERNO DE OCURENCIAS

a. OFICINA DE RESIDENCIA

- El postor deberá contar con una oficina en el tramo o zona aledaña del ámbito geográfico de la vía y sea acreditado para la suscripción del contrato
- A partir del inicio efectivo del servicio, el contratista deberá implementar, por lo menos una oficina dentro del ámbito geográfico de la vía.
- La oficina debe estar debidamente identificada con un cartel que indique, cuando menos:
 - Servicio de mantenimiento periódico.
 - El nombre o denominación del contratista y/o consorcio.

b. CUADERNO DE OCURENCIAS.

- El contratista deberá implementar, en la oficina de residencia de la vía, un Cuaderno de Ocurencias, en el cual se registrará el avance de las actividades.
 - El cuaderno de ocurencias debe constar de una hoja original con tres (3) copias desglosables, correspondiendo una a la entidad, otra al contratista y la tercera al inspector y/o supervisor. El original de dicho cuaderno debe permanecer en el lugar de la ejecución del servicio bajo custodia del residente del servicio.
- El cuaderno de ocurencias se anotarán los hechos relevantes que ocurran durante la ejecución del servicio, firmado al pie de cada anotación al inspector y/o supervisor y residente, según sea el que efectuó la anotación, las solicitudes que se realicen a través del cuaderno de ocurencias, serán comunicadas por el inspector.
- El cuaderno de ocurencias será cerrado por el inspector, cuando el servicio haya sido recibido definitivamente por la entidad.
 - Asimismo, el inspector debe registrar las observaciones que puede hacer durante el avance de los trabajos a realizar.



17. SUPERVISION Y/O INSPECCION DE LOS TRABAJOS DE MANTENIMIENTO PERIODICO.

La supervisión de los trabajos estará a cargo de la OFICINA DE SUPERVISION, quien hará el seguimiento de las actividades realizadas por el contratista, así mismo dará conformidad los informes mensuales y solicitar a la Gerencia Regional de Transportes y Comunicaciones de Cusco para proceder al pago correspondiente.

La OFICINA DE SUPERVISION realizará las respectivas inspecciones de campo inopinadamente cuantas veces lo crea necesario, sin necesidad de comunicar al contratista; donde el contratista entrega toda documentación necesaria y requerida a disposición inmediata

18. SUB CONTRATACION.

El contratista no podrá ceder la ejecución del servicio o sub contratar los trabajos previstos en el mismo, ni parte, ni en su totalidad.

19. EXPERIENCIA DEL POSTOR.

El postor podrá participar en forma individual o en consorcio, debe estar inscrito en el registro nacional de proveedores en el capítulo de servicios y no deberá estar impedido de contratar con el estado.

El postor debe acreditar un monto facturado acumulado equivalente a una (01) vez el valor referencial por la contratación de servicios iguales o similares al objeto de la convocatoria, durante los ocho (08) años anteriores a la fecha de presentación de ofertas que se computaran desde la fecha de conformidad o emisión del comprobante de pago según corresponda.

Definición de obras y/o servicios similares: Mantenimiento y/o mejoramiento y/o rehabilitación y/o construcción y/o ampliación y/o rehabilitación en carreteras en General

20. GARANTIAS.

Como requisito indispensable para perfeccionar el contrato, el postor ganador debe entregar a la entidad la garantía de fiel cumplimiento del mismo por una suma equivalente al diez por ciento (10%) del monto del contrato original o mediante retención basado en el DECRETO LEGISLATIVO N. 1553. Esta se mantiene vigente hasta la conformidad de la recepción de la prestación a cargo del contratista.

21. ADELANTOS.

La entidad no realizará ningún tipo de adelanto.

22. REAJUSTE

Se rigen por lo dispuesto en los Artículos 38° y 195° del Reglamento de la Ley de Contrataciones del Estado.

23. SEGUROS

Seguro complementario de trabajo de riesgo SCTR, es un seguro que brinda prestaciones de salud y económicas por enfermedades profesionales y/o accidentes de trabajo a los trabajadores que laboraran para el contratista que desarrollan las actividades de servicio de mantenimiento periódico, los respectivos seguros serán presentados para el inicio del servicio

23.1. REQUISITOS DE CALIFICACIÓN

B	CAPACIDAD TÉCNICA Y PROFESIONAL																					
B.1	EQUIPAMIENTO ESTRATÉGICO																					
	<u>Requisitos:</u>																					
	<table><tr><th>Nro</th><th>EQUIPO ESTRATEGICO</th><th>CANTIDAD</th></tr><tr><td>1</td><td>RODILLO LISO VIBRATORIO 70 HP 7 TN MINIMO</td><td>1</td></tr><tr><td>2</td><td>EXCAVADORA SOBRE ORUGAS 150 HP MINIMO</td><td>1</td></tr><tr><td>3</td><td>MOTONIVELADORA 125 HP MINIMO</td><td>1</td></tr><tr><td>4</td><td>CAMION VOLQUETE DE 15 m3 400 HP MINIMO</td><td>2</td></tr><tr><td>5</td><td>CAMIÓN CISTERNA DE AGUA 2000 GL MINIMO</td><td>1</td></tr><tr><td>6</td><td>CAMIONETA 4X4 MINIMO</td><td>1</td></tr></table>	Nro	EQUIPO ESTRATEGICO	CANTIDAD	1	RODILLO LISO VIBRATORIO 70 HP 7 TN MINIMO	1	2	EXCAVADORA SOBRE ORUGAS 150 HP MINIMO	1	3	MOTONIVELADORA 125 HP MINIMO	1	4	CAMION VOLQUETE DE 15 m3 400 HP MINIMO	2	5	CAMIÓN CISTERNA DE AGUA 2000 GL MINIMO	1	6	CAMIONETA 4X4 MINIMO	1
Nro	EQUIPO ESTRATEGICO	CANTIDAD																				
1	RODILLO LISO VIBRATORIO 70 HP 7 TN MINIMO	1																				
2	EXCAVADORA SOBRE ORUGAS 150 HP MINIMO	1																				
3	MOTONIVELADORA 125 HP MINIMO	1																				
4	CAMION VOLQUETE DE 15 m3 400 HP MINIMO	2																				
5	CAMIÓN CISTERNA DE AGUA 2000 GL MINIMO	1																				
6	CAMIONETA 4X4 MINIMO	1																				
	<ul style="list-style-type: none">✓ Los equipos requeridos deberán ser de las características mínimas indicadas líneas arriba.✓ Los equipos requeridos deberán ser del año 2012 en adelante.																					
	<u>Acreditación:</u> Copia de documentos que sustenten la propiedad, la posesión, el compromiso de compra venta o alquiler u otro documento que acredite la disponibilidad del equipamiento estratégico requerido.																					
A.2	CALIFICACIONES DEL PERSONAL CLAVE																					
A.2.1.	FORMACIÓN ACADÉMICA																					
	<u>Requisitos:</u>																					
	01 INGENIERO RESIDENTE. <ul style="list-style-type: none">✓ Deberá ser Ingeniero Civil Titulado, colegiado y habilitado, Participación al 100% (tiempo completo).																					



	<p>01 ESPECIALISTA EN SEGURIDAD Y SALUD EN EL TRABAJO.</p> <ul style="list-style-type: none"> ✓ Deberá ser Ingeniero Civil o Industrial o de Minas o Ambiental Titulado, colegiado y habilitado, ✓ Participación al 100% (tiempo completo). <p>01 ESPECIALISTA EN MECANICA DE SUELOS.</p> <ul style="list-style-type: none"> ✓ Deberá ser Ingeniero Civil o Geólogo Titulado, colegiado y habilitado, ✓ Participación al 30% (tiempo parcial). <p><u>Acreditación:</u></p> <p>El TÍTULO PROFESIONAL REQUERIDO será verificado por el comité de selección en el Registro Nacional de Grados Académicos y Títulos Profesionales en el portal web de la Superintendencia Nacional de Educación Superior Universitaria - SUNEDU a través del siguiente link: https://enlinea.sunedu.gob.pe/ // o en el Registro Nacional de Certificados, Grados y Títulos a cargo del Ministerio de Educación a través del siguiente link : http://www.titulosinstitutos.pe/, según corresponda.</p> <p>En caso que TÍTULO PROFESIONAL REQUERIDO no se encuentre inscrito en el referido registro, el postor debe presentar la copia del diploma respectivo a fin de acreditar la formación académica requerida.</p>
A.2.2.	EXPERIENCIA DEL PERSONAL CLAVE
	<p><u>Requisitos:</u></p> <p>01 INGENIERO RESIDENTE.</p> <ul style="list-style-type: none"> ✓ Deberá contar con una experiencia como Supervisor y/o Inspector y/o Residente y/o jefe de Supervisión y/o coordinador servicios públicos y/o privadas en Servicios de Mantenimiento y/o mejoramiento y/o rehabilitación y/o construcción y/o ampliación y/o rehabilitación en carreteras en General mínima de (24) veinticuatro meses. <p>01 ESPECIALISTA EN SEGURIDAD Y SALUD EN EL TRABAJO.</p> <ul style="list-style-type: none"> ✓ Deberá contar con una experiencia mínima de dos (02) años como (especialista en seguridad en salud en el trabajo) en: Servicios de Mantenimiento y/o mejoramiento y/o rehabilitación y/o construcción y/o ampliación y/o rehabilitación en carreteras en General. <p>01 ESPECIALISTA EN MECANICA DE SUELOS.</p> <ul style="list-style-type: none"> ✓ Deberá contar con una experiencia mínima de Un (01) año como (especialista en mecánica de suelos) en: Servicios de Mantenimiento y/o mejoramiento y/o rehabilitación y/o construcción y/o ampliación y/o rehabilitación en carreteras en General. <p><u>Acreditación:</u></p> <p>La experiencia del personal clave se acreditará con cualquiera de los siguientes documentos: (i) copia simple de contratos y su respectiva conformidad o (ii) constancias o (iii) certificados o (iv) cualquier otra documentación que, de manera fehaciente demuestre la experiencia del personal propuesto.</p>
B	EXPERIENCIA DEL POSTOR EN LA ESPECIALIDAD

	<p>Requisitos: El postor debe acreditar un monto facturado acumulado equivalente a una (01) vez el valor referencial por la contratación de servicios iguales o similares al objeto de la convocatoria, durante los ocho (08) años anteriores a la fecha de presentación de ofertas que se computaran desde la fecha de conformidad o emisión del comprobante de pago según corresponda.</p> <p>Definición de obras y/o servicios similares: Mantenimiento y/o mejoramiento y/o rehabilitación y/o construcción y/o ampliación y/o rehabilitación en carreteras en General</p> <p>Acreditación: La experiencia del postor en la especialidad se acreditará con copia simple de (i) contratos u órdenes de servicios, y su respectiva conformidad o constancia de prestación; o (ii) comprobantes de pago cuya cancelación se acredite documental y fehacientemente, con voucher de depósito, nota de abono, reporte de estado de cuenta, cualquier otro documento emitido por Entidad del sistema financiero que acredite el abono o mediante cancelación en el mismo comprobante de pago, correspondientes a un máximo de veinte (20) contrataciones.</p>
--	---

24. ANEXOS

- ANEXO 01: EXPEDIENTE TECNICO DEL SERVICIO DE MANTENIMIENTO MEDIANTE ENLACE <https://n9.cl/vti8e>



GOBIERNO REGIONAL CUSCO
GERENCIA REGIONAL DE TRANSPORTES Y COMUNICACIONES
Ma. V. Vladimir García Acuña
FUNDAMENTO COBERTURA
Cm 138425

ITEM II

TÉRMINOS DE REFERENCIA

SERVICIO DE MANTENIMIENTO PERIODICO PILLCOPATA - SABALUYOC (MANTENIMIENTO PERIODICO DE LA RED VIAL NO PAVIMENTADA CU-114 TRAMO: KM. 116+183 (PILLCOPATA) - KM. 99+223 (SABALUYOC) DEL DISTRITO DE PILLCOPATA, PROVINCIA DE PAUCARTAMBO, CUSCO) – LONG 16.93 KM.

1. ASPECTOS GENERALES.

1.1. OBJETO

Contratar a la persona natural o jurídica para que preste el servicio de “MANTENIMIENTO PERIODICO DE LA RED VIAL NO PAVIMENTADA CU-114 TRAMO: KM. 116+183 (PILLCOPATA) - KM. 99+223 (SABALUYOC) DEL DISTRITO DE PILLCOPATA, PROVINCIA DE PAUCARTAMBO, CUSCO” – con Longitud de 16.93 KM.

1.2. FINALIDAD PUBLICA

Con la ejecución del servicio de Mantenimiento Periódico se pretende obtener un camino en óptimas condiciones de transitabilidad para el beneficio de la población que hace uso del camino departamental CU-103 TRAMO: KM. 116+183 (PILLCOPATA) - KM. 99+223 (SABALUYOC) – con Longitud de 16.93 KM.

1.3. UNIDAD USUARIA QUE FORMULA EL REQUERIMIENTO:

Gerencia Regional De Transportes Y Comunicaciones Cusco.

1.4. ANTECEDENTES

El gobierno regional Cusco, a través de la gerencia regional de transportes y comunicaciones Cusco tiene como responsabilidad la ejecución de obra de rehabilitación, construcción, mejoramiento y mantenimiento de las carreteras departamentales dentro de su competencia, adecuándolas a las exigencias del desarrollo y de la integración nacional e internacional, creando un desarrollo vial continuo.

Por consiguiente, las carreteras departamentales constituyen elementos de vital importancia para el crecimiento económico de las poblaciones rurales, son elementos integradores que facilitan el intercambio comercial de ganado y agricultura, asegurando el acceso de su producción hacia los centros de consumo, también ayudan a incrementar y mejorar la cobertura de los servicios básicos (salud, saneamiento, educación, etc.), siendo base del progreso y bienestar de estas poblaciones.

Por ello, es necesario asegurar la transitabilidad de estas mediante un mantenimiento adecuado y oportuno, recuperando las características que hayan perdido con el pasar de los años y de ser necesario, adicionar elementos viales que no hayan sido considerados anteriormente en estas carreteras departamentales.

Para que así la ejecución de los trabajos de mantenimiento que asegure la integridad de usuario, disminuya los costos de operación de las unidades vehiculares, reduzcan los tiempos de viaje, mejoren la comodidad de circulación y provean las señales de tránsito que atravesase esta carretera, disminuyendo así los accidentes que puedan ser ocasionados debido al mal estado de la vía producto de la falta de mantenimiento. Evitando así rehabilitaciones y reconstrucciones que generaran malestar a los usuarios de esta carretera.

Por ello los expedientes técnicos para el mantenimiento periódico de carreteras deberán estar orientados a lograr y recuperar los estándares óptimos que deben cumplir las vías, la seguridad, confort y transitabilidad; logrando así una circulación permanente y segura en los caminos a invertir.



1.5. OBJETIVOS DE LA CONTRATACION:

Objetivo General

Contratación para la ejecución del mantenimiento periódico del camino departamental de CU-114 TRAMO: KM. 116+183 (PILLCOPATA) - KM. 99+223 (SABALUYOC) – con Longitud de 16.93 KM, brindando los óptimos estándares de transitabilidad, confort y seguridad en la carretera.

Objetivo Específicos

- Mantener las condiciones de transitabilidad de la vía, brindando seguridad y comodidad a los usuarios y consecuentemente mejorar la calidad de vida de los pobladores de la zona.
- Dotar de condiciones estructurales a la carretera, por haber sufrido deterioro como consecuencia de las precipitaciones pluviales, incremento del tráfico y desgaste por el tiempo de uso.
- Mejorar la fluidez del tránsito, agilizando el transporte de pasajeros y carga entre los centros poblados.
- Dinamizar las actividades económicas importantes de la zona, ofreciendo una carretera más accesible, acortando los tiempos de viaje y abaratando los costos de transporte.
- Generar empleo temporal para los pobladores de la zona durante el tiempo de ejecución de los trabajos de mantenimiento.
- Mejorar el nivel de vida de los pobladores de la zona con mejores servicios de transporte que les permitan acceder a diversos servicios sociales básicos (salud, educación, etc.). En general, el mantenimiento periódico de la carretera permitirá el desarrollo socioeconómico de las poblaciones beneficiarias.
- Ampliar la frontera agrícola y ganadera de la zona, ofreciendo vías más seguras y accesibles, abaratando los costos de transporte.



1.6. BASE LEGAL:

En la realización del estudio a nivel de expediente técnico del “MANTENIMIENTO PERIODICO DE LA RED VIAL NO PAVIMENTADA CU-114 TRAMO: KM. 116+183 (PILLCOPATA) - KM. 99+223 (SABALUYOC) DEL DISTRITO DE PILLCOPATA, PROVINCIA DE PAUCARTAMBO, CUSCO” – con Longitud de 16.93 KM, se tuvo en cuenta los siguientes manuales:

- Constitución política del Perú.
- Ley N° 31638, Ley de Presupuesto del Sector Publico Para el Año Fiscal 2023.
- Ley N° 27658, Ley Marco de Modernización de la Gestión del Estado.
- Ley N° 27783, Ley de Bases de la Descentralización.
- Ley N° 27867, Ley Orgánica de Gobiernos Regionales.
- Ley N° 29370, Ley de Organización y Funciones del Ministerio de Transportes y Comunicaciones.
- Ley N° 29976, Ley que crea la Comisión de Alto Nivel de Anticorrupción.
- Ley N° 30225, Ley de Contrataciones del Estado.
- Decreto Supremo N° 344-2022-ef y sus modificatorias, que aprueba la modificatoria del Reglamento de la Ley de Contrataciones del Estado.
- Decreto Legislativo N° 1440, Decreto Legislativo del Sistema Nacional de Presupuesto Público.
- Decreto Supremo N° 029-2006-mtc, que crea el Proyecto Especial de Infraestructura de Transportes Descentralizado – PROVIAS DESCENTRALIZADO.
- Decreto Supremo N° 008-2007-EF, que aprueba lineamientos para la ejecución de fondos públicos de los Gobiernos Locales provenientes de la fuente de financiamiento de recursos ordinarios.
- Decreto Supremo N° 034-2008-MTC.
- Resolución directoral N° 005-2016-MTC/14 que incorpora en el Manual de Carreteras - Mantenimiento o Conservación Vial, el documento denominado “Parte 4 - Mantenimiento Rutinario Manual en Caminos Vecinales o Rurales por parte de los Gobiernos Locales”.
- Resolución Directoral N° 008-2014-MTC/14 que aprueba el Manual de Carreteras - Mantenimiento o Conservación Vial.

- Decreto Supremo N° 101-2020-PCM, que aprueba la reanudación de las actividades: "Mantenimientos, Mejoramiento y Conservación Rutinarios y Periódicos de Vías Nacionales, Departamentales y Locales".
- Resolución Directoral N° 022-2013-MTC/14, que aprueba el Manual de especificaciones técnicas generales para construcción EG-2013.
- Resolución Directoral N° 017-2013-MTC/14, que aprueba el Manual de Carreteras-Conservación vial.
- Resolución Directoral N° 008-2014-MTC/14, que aprueba la versión a marzo 2014 del Manual de Carreteras - Mantenimiento o Conservación Vial.
- Resolución Directoral N° 010-2014-MTC/14, que aprueba el Manual de vías de suelos, geología, geotecnia y pavimentos - Sección Suelos y Pavimentos.
- Resolución Directoral N° 002-2018-MTC/14, que aprueba el Glosario de Términos de uso frecuente en proyectos de infraestructura vial.
- CONVENIO N° 242-2023-MTC/21 "Convenio de gestión para la ejecución del mantenimiento rutinario de Vías Departamentales entre Provias Descentralizado y el Gobierno Regional del Cusco – PIA 2023".



La información plasmada en el presente expediente técnico se desarrolló empleando los siguientes programas:

- Microsoft Office; procesador de textos y hojas de cálculos.
- AutoCAD CIVIL3D; para la elaboración de planos.
- Delphi Express para la elaboración de costos y presupuestos.

1.7. DE LA PRESTACION DE SERVICIO:

Se plantea el "MANTENIMIENTO PERIODICO DE LA RED VIAL NO PAVIMENTADA CU-114 TRAMO: KM. 116+183 (PILLCOPATA) - KM. 99+223 (SABALUYOC) DEL DISTRITO DE PILLCOPATA, PROVINCIA DE PAUCARTAMBO, CUSCO" – con Longitud de 16.93 KM,

Debido a la importancia y necesidad de recuperar las características perdidas de la carretera durante el tiempo que no tuvo mantenimiento, para ello se dará prioridad a la recuperación de los niveles óptimos de transitabilidad, confort y seguridad, ejecutando las siguientes actividades:

- Reconformación y reposición de la carpeta de afirmado existente en una longitud de 16.93 km.
- Reconformación de cunetas.
- Reposición de obras de arte.
- Colocación de Hitos kilométricos.
- Restauración de las zonas explotadas como cantera.

2. UBICACIÓN DEL CAMINO DEPARTAMENTAL:

El presente trabajo busca la CONTRATACION PARA LA EJECUCION DE "MANTENIMIENTO PERIODICO DE LA RED VIAL NO PAVIMENTADA CU-114 TRAMO: KM. 116+183 (PILLCOPATA) - KM. 99+223 (SABALUYOC) DEL DISTRITO DE PILLCOPATA, PROVINCIA DE PAUCARTAMBO, CUSCO" – con Longitud de 16.93 KM.

TRAMO	:	PILLCOPATA – SABALUYOC.
REGION	:	CUSCO.
PROVINCIA	:	PAUCARTAMBO.
DISTRITO	:	PILLCOPATA.
LONGITUD	:	16.93 KM.
CODIGO DE RUTA	:	CU-114.

INICIO : PILLCOPATA (KM: 116+183).
FIN : SABALUYOC (KM: 99+223).

2.1. MAPA DE UBICACIÓN DEL TRAMO.

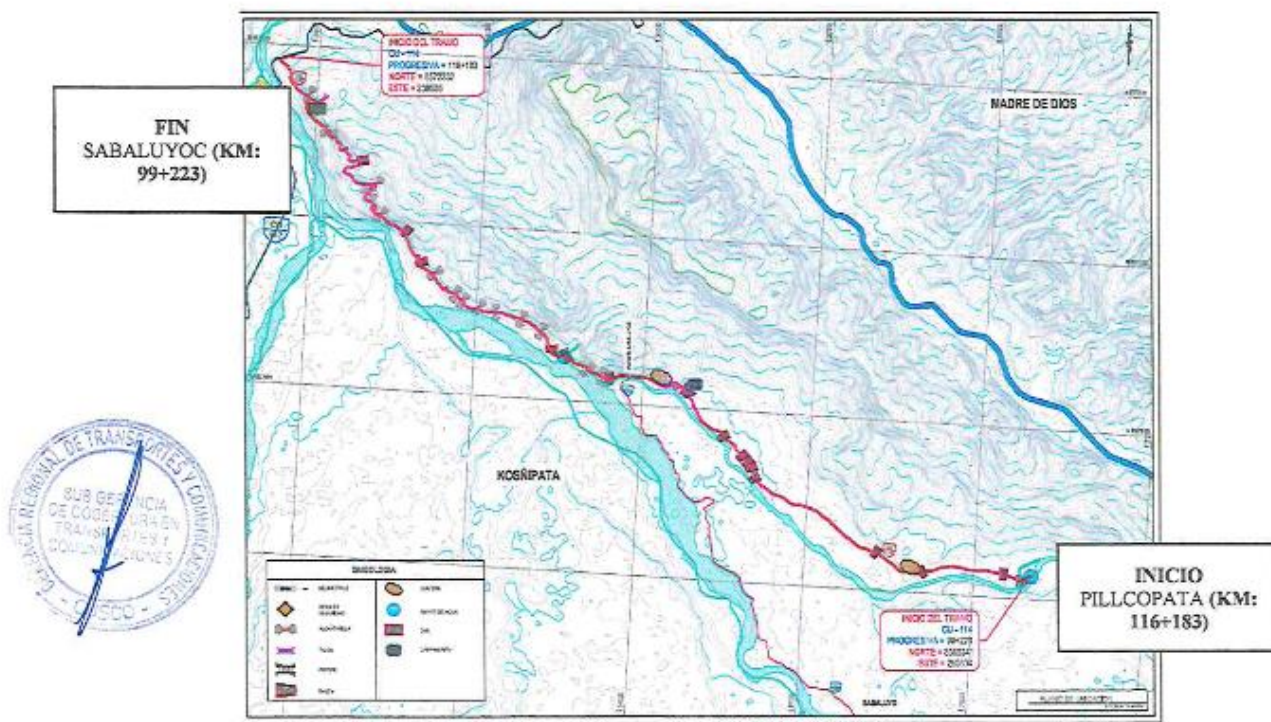

3. ALCANCES DEL SERVICIO A CONTRATAR

- El Contratista deberá mantener una relación armoniosa, profesional y ética, que contribuya a alcanzar el objetivo principal del mantenimiento periódico, dentro del plazo estipulado, con la calidad y seguridad requerida.
- El Contratista deberá acreditar el sustento de la experiencia del personal profesional (No clave) que sea requerida.
- La Gerencia Regional de Transportes y Comunicaciones de Cusco y/o supervisión del servicio podrá solicitar cambios del personal del Contratista, en cualquier momento, cuando lo considere conveniente y cuando sea en beneficio del servicio.
- El Contratista deberá utilizar el Personal Profesional (Clave y No clave), indicado y especificado en su Propuesta Técnica. La subgerencia y/o supervisión no aceptará ninguna solicitud de cambio de Personal Profesional (clave y no clave), que no tenga origen en causas de Fuerza Mayor o Caso Fortuito, el Contratista deberá proponer a la Gerencia Regional de Transportes y Comunicaciones de Cusco y/o supervisión con la debida anticipación el cambio del profesional indicado, a fin de obtener su aprobación dentro de los diez (10) días calendario siguientes. En caso de cambio de personal el reemplazante deberá cumplir como mínimo con las mismas condiciones del personal consignado en el presente Términos de Referencia.

- Toda información empleada o preparada durante el desarrollo del servicio es de carácter reservada y no podrá ser entregada a terceros, sin el previo consentimiento escrito de la Gerencia Regional de Transportes y Comunicaciones de Cusco y/o supervisión.

4. **INFORMACION A PROPORCIONAR**

La información será proporcionada por la Gerencia Regional de Transportes y Comunicaciones de Cusco.

5. **CONSIDERACIONES GENERALES**

5.1 **DESCRIPCION DE LA RUTA**

El camino Departamental del proyecto, que forma parte de la Red Vial Departamental CU-114, tiene una longitud de **16.93 KM.**

La vía en estudio está formada por el tramo que se describe a continuación:

“KM. 116+183 (PILLCOPATA) - KM. 99+223 (SABALUYOC) DEL DISTRITO DE PILLCOPATA, PROVINCIA DE PAUCARTAMBO, CUSCO” con Longitud de 35.52 KM”.

Se inicia en la comunidad de **PILLCOPATA (KM: 116+183)** atravesando la ruta hasta llegar al sector de **SABALUYOC (KM: 99+223)**. El camino Departamental transcurre en un terreno accidentado con una plataforma con presencia de erosión, cruces de agua y pendientes entre medianas y altas con un ancho entre 2.50 a 4.80 m

5.2. **CONDICIÓN ACTUAL DE LA VIA**

EL KM. 116+183 (PILLCOPATA) - KM. 99+223 (SABALUYOC) DEL DISTRITO DE PILLCOPATA, PROVINCIA DE PAUCARTAMBO, CUSCO. Actualmente se encuentra en un proceso de deterioro progresivo, se evidencia en toda su longitud una pérdida de gran parte de material de lastre que conforma la carpeta de rodadura, debido al incremento del tráfico y las constantes lluvias que se presentan en la zona, este desgaste se hace notorio al observar que existen zonas erosionadas con presencia de cruce de agua.



La vía en estudio se encuentra afirmado en regular estado de conservación, con diferencias en obras de drenaje y calidad de plataforma que se deteriora, por las características de la zona, que se toma intransitable en la época de lluvias, debido a las fuertes y constantes precipitaciones elevan los niveles de agua de los depósitos naturales existentes en esta zona alto andina, inundando a su vez la plataforma de la carretera en los meses de Diciembre a Abril, interrumpiendo el libre tránsito normal y haciendo que los vehículos circulen a menores velocidades, motivo por el cual se requiere la urgente intervención de la vía con la OBRA DE MANTENIMIENTO PERIÓDICO que se propone en este expediente.

5.3. **DESCRIPCIÓN DEL PROYECTO**

El proceso de elaboración del estudio de **“MANTENIMIENTO PERIODICO DE LA RED VIAL NO PAVIMENTADA CU-114 TRAMO: KM. 116+183 (PILLCOPATA) - KM. 99+223 (SABALUYOC) DEL DISTRITO DE PILLCOPATA, PROVINCIA DE PAUCARTAMBO, CUSCO” – con Longitud de 16.93 KM.,** con la finalidad de lograr el objetivo planteado, ejecuto las siguientes actividades:

Procedimientos:

1. **VOLUMEN I: RESUMEN EJECUTIVO.**
2. **VOLUMEN II: INFORMACION BASICA DE INGENIERIA.**
 - 2.1. ANTECEDENTES.
 - 2.2. INVENTARIO VIAL ACTUALIZADO.
 - 2.3. ESTUDIO DE TRAFICO.
 - 2.4. ESTUDIO DE TOPOGRAFIA, TRAZO Y DISEÑO GEOMETRICO.

- 2.5. INFORME DE HIDROLOGIA Y DRENAJE.
- 2.6. INFORME DE SUELOS, CANTERAS, FUENTES DE AGUA Y DISEÑO DE PAVIMENTO.
- 2.7. DISEÑO DE ESTRUCTURAS DE OBRAS DE ARTE Y DRENAJE.
- 2.8. INFORME DE ZONAS CRITICAS.
- 2.9. ESTUDIO DE SEÑALIZACION VIAL Y SEGURIDAD VIAL.

3. VOLUMEN III: EXPEDIENTE.

- 3.1. MEMORIA DESCRIPTIVA.
- 3.2. ESPECIFICACIONES GENERALES Y TECNICAS.
- 3.3. METRADOS.
 - 3.3.1. HOJA DE RESUMEN DE METRADOS.
 - 3.3.2. JUSTIFICACION DE METRADOS DE LAS PARTIDAS CONSIDERADAS EN LA HOJA DE PRESUPUESTO.
- 3.4. COSTOS Y PRESUPUESTOS.
 - 3.4.1. MEMORIA DE COSTOS.
 - 3.4.2. RESUMEN DE PRESUPUESTO.
 - 3.4.3. PRESUPUESTO.
 - 3.4.4. ANALISIS DE PRECIOS UNITARIOS.
 - 3.4.5. ANALISIS DE SUBPARTIDAS.
 - 3.4.6. RELACION DE INSUMOS.
 - 3.4.7. FORMULA POLINOMICA.
 - 3.4.8. COSTO DE MANO DE OBRA.
 - 3.4.9. COSTO DE MATERIALES.
 - 3.4.10. COSTO DE ALQUILER DE EQUIPO,
 - 3.4.11. RELACION DE EQUIPO MINIMO.
 - 3.4.12. RENDIMIENTO DE TRANSPORTES Y DISTANCIAS MEDIAS.
 - 3.4.13. PROGRAMACION DE OBRA GANTT Y PERT CPM.
 - 3.4.14. CRONOGRAMA DE DESEMBOLSOS.
 - 3.4.15. COTIZACION DE INSUMOS.

4. VOLUMEN IV: INFORME DE EVALUACION AMBIENTAL.

- 4.1. INFORMACION GENERAL DEL PROYECTO ACTIVIDAD Y/O SERVICIO,
- 4.2. UBICACIÓN DEL PROYECTO, ACTIVIDAD Y/O SERVICIO.
- 4.3. CARACTERISTICAS ACTUALES DE LA INFRAESTRUCTURA VIAL Y SUS COMPONENTES
- 4.4. COMPONENTES AUXILIARES.
- 4.5. AREA DE INFLUENCIA DEL PROYECTO.
- 4.6. IDENTIFICACION DE IMPACTOS Y MEDIDAS AMBIENTALES.
- 4.7. CRONOGRAMA DE EJECUCION.
- 4.8. PRESUPUESTO DE IMPLEMENTACION.
- 4.9. ANEXOS.

5. VOLUMEN V: PLANOS.

- 5.1. INDICE.
- 5.2. UBICACIÓN Y LOCALIZACION.
- 5.3. CLAVE.
- 5.4. SECCION TIPO Y ESTRUCTURA DE AFIRMADO (EXISTENTE + NUEVA CAPA)
- 5.5. CARTEL DE INTERVENCION.



6. EJECUCION DEL MANTENIMIENTO PERIODICO

6.1. INICIO DEL SERVICIO

- El contratista está obligado a iniciar las actividades de ejecución de mantenimiento periódico al día siguiente de la firma de acta de entrega de terreno, firma de contrato y previa aprobación del instrumento de gestión ambiental (FITSA).
- Se precisa que el tiempo de la ejecución del mantenimiento periódico es **SESENTA (60) DIAS CALENDARIO**.
- El mantenimiento periódico es el conjunto de actividades que se ejecutan para recuperar la transitabilidad de los caminos y tienen de propósito de recuperar o poner las zonas afectadas de la vía y restablecer las características superficiales, de acuerdo a lo indicado en el expediente técnico.
- Cada actividad debe cumplir con cada uno de los criterios de control y calidad para la aceptación de los trabajos; que se ejecutaran de acuerdo a la normativa técnica que corresponda.
- La ejecución de las actividades será verificada por la Gerencia Regional de Transportes y Comunicaciones de Cusco y/o supervisión, de **NO CUMPLIR** con los controles de calidad establecidos; serán corregidos o reemplazados por el contratista a su cuenta, costo y riesgo de acuerdo a las instrucciones y aprobación de la supervisión y entidad.
- Disponer de los equipos necesarios, permanentemente, para ejecutar las actividades que correspondan, con la finalidad de cumplir lo establecido en los términos de referencia y el expediente técnico.
- Realizar las actividades complementarias para la circulación de los peatones y vehículos (pases provisionales) mientras se ejecuten las actividades de mantenimiento periódico de la vía.



6.2. IMPLEMENTACION DE LA FICHA TECNICA SOCIOAMBIENTAL (FITSA).

- El CONTRATISTA será responsable de la implementación de las obligaciones ambientales señaladas en el instrumento de gestión ambiental aprobado. Cabe precisar que la información declarada, puede ser materia de supervisión por parte de la entidad de fiscalización ambiental.
- El CONTRATISTA será responsable por los daños y perjuicios causados al ambiente y a terceros por negligencia, incumplimiento de las obligaciones del instrumento de gestión ambiental y/o incumplimiento de las normas ambientales vigentes, disposiciones o mandatos de la autoridad en materia de supervisión y fiscalización ambiental durante la ejecución de los trabajos de la implementación de la FITSA.
- Una vez culminado el Servicio, el Contratista presentará un informe ambiental, de las medidas de prevención, mitigación y corrección, aprobados en la FITSA, y que fueron implementadas en el servicio de mantenimiento periódico, durante la ejecución del servicio, en cumplimiento del artículo 11. De los proyectos no sujetos al SEIA, del Reglamento de la Protección Ambiental, aprobado con Decreto Supremo 004-2017-MTC.
- El inicio de los servicios de mantenimiento periódico se darán previa aprobación del instrumento de gestión ambiental (FITSA).

6.3. IMPLEMENTACIÓN SEGURIDAD Y SALUD OCUPACIONAL Y MEDIO AMBIENTE.

- ELABORACION E IMPLEMENTACION DEL PLAN DE SEGURIDAD Y SALUD EN EL TRABAJO según la RM-050-2013, Anexo 03: Guía Básica sobre Sistema de Gestión de Seguridad y Salud en el Trabajo, Decreto Supremo N° 011-2019-TR Decreto Supremo que aprueba el Reglamento de Seguridad y Salud en el Trabajo para el Sector Construcción, Artículo 17.- Plan de Seguridad y Salud en el Trabajo de la Obra, Artículo 18.- Contenido mínimo del Plan de Seguridad y Salud en el Trabajo. El que será remitido al Supervisor o el que haga sus veces en 06 días hábiles.
- CUMPLIMIENTO DE LA RM 050-2023-TR, DS 005-2012-TR.
- SCTR (pensión y salud), Seguro Vida ley.

6.4. INFORMES Y CONFORMIDAD.

6.4.1 INFORMES MENSUALES.

- La ejecución del mantenimiento periódico se realizará según indicaciones establecidas en el Expediente Técnico y los términos de referencia; debiendo presentar informes mensuales donde indique claramente las actividades ejecutadas y que refiere al avance mensual, previa aprobación de controles de calidad de cada actividad y verificados por el supervisor.
- El contratista elaborará informes mensuales conteniendo los avances de las actividades realizadas en el periodo, los cuales contendrán información técnica y financiera de las obligaciones contractuales, la misma que deberá estar foliada, firmada y sellada en todas sus hojas; debiéndose alcanzar 01 original y 02 copias en formato impreso y digital.
- El contratista presentará por mesa de partes a la Entidad los informes mensuales dentro de los cinco (05) días calendario, siguiente al mes al que corresponde a la supervisión y/o inspección (cabe resaltar que la presentación de informe incompleto será tomada como no presentado y se aplicará la penalidad correspondiente). De existir observaciones la supervisión y/o inspección, comunicará al Contratista en un plazo no mayor a dos (02) días calendario, para que las absuelva, el Contratista tendrá tres (03) días calendario para subsanar las mismas. Los gastos que incurra el Contratista en la absolución de las observaciones son de responsabilidad del Contratista.
- El incumplimiento del Contratista en la subsanación de observaciones, en los plazos indicados, generará por cada día de atraso, la aplicación de penalidades, indicado en el numeral 10.2.
- El contenido del informe mensual se elaborará según lo indicado en **Anexo N°01** del presente termino de referencia.
- La supervisión y/o inspección dará la conformidad de los informes mensuales.
- Las actividades que no puedan ser certificables mediante ensayos o pruebas de laboratorio serán registradas en formatos documentados y serán visados por el residente y supervisor del servicio



6.4.2 INFORME FINAL DEL SERVICIO.

- Cuando las actividades físicas estén culminadas, el residente de mantenimiento y supervisor, tendrán un plazo de tres (03) días calendario para suscribir el Acta de terminación de las actividades de MANTENIMIENTO PERIODICO, en caso de ser observada la culminación de las actividades físicas, el supervisor y/o inspector podrá otorgar un plazo máximo de diez (10) días calendario al contratista para subsanarlas. El incumplimiento del Contratista en la subsanación de observaciones, en los plazos indicados, generará por cada día de atraso, la aplicación de penalidades, indicado en el numeral 10.2.
- El Contratista presentará un Informe Final, detallando los trabajos ejecutados, en concordancia con el Plan de Ejecución de Servicio, incluyéndose datos generales del servicio, gráficos de ubicación y gráfico clave con ubicación georreferenciada KMZ del mantenimiento periódico, memoria descriptiva de las actividades realizadas, cuadro resumen de valorizaciones, controles de calidad, panel fotográfico antes y después, video con calidad profesional de los trabajos realizados desde el inicio hasta la culminación de los mismos (duración de 60 minutos como mínimo), etc. El Informe Final del servicio se presentará conjuntamente con la Liquidación del Contrato de servicios, teniendo un plazo de quince (15) días calendarios.
- Una vez recibido el informe final y liquidación, el supervisor y/o inspector tendrá un plazo máximo de tres (03) días calendarios para emitir su opinión favorable e informar a la Entidad, en caso de observarlo deberá otorgar al contratista un plazo máximo de cinco (05) días calendarios para la subsanación.

6.5. FORMA DE PAGO

- La entidad realizará el pago en función al porcentaje de avance mensual comparado con toda la ejecución de las actividades comprendidas en el Expediente técnico.

- El pago mensual se realizará previa presentación del informe de avance mensual por parte del contratista, la conformidad del supervisor y la Entidad.

7. EJECUCION DEL CONTRATO DE SERVICIOS.

- El contratista será directamente responsable de la calidad del servicio, así como del cumplimiento de la programación, logro oportuno de las metas previstas y adopción de las provisiones necesarias para el cumplimiento del Contrato, en el plazo otorgado.
- Todo calculo, aseveración, estimación o dato, deberá estar justificado en lo conceptual y en lo analítico; no se aceptarán estimaciones o apreciaciones del contratista sin el debido sustento.

8. REPOSABILIDADES DEL CONTRATISTA.

La recepción conforme de la presentación por parte de la entidad no enerva su derecho a reclamar posteriormente por defectos o vicios ocultos, conforme a lo dispuesto por los artículos 40 de la ley de contrataciones del estado y el 146 de su reglamento.

El plazo máximo de responsabilidad del contratista es de un (01) año contando a partir de la conformidad final otorgada por la entidad.

Además, se debe tener en cuenta las siguientes consideraciones:

- a. Del personal: Será asignado por parte del contratista, quien se responsabilizará del pago de sus remuneraciones, alimentación en la zona de trabajo, hospedaje en la zona de trabajo y dotación de implementos de seguridad acorde a la normatividad vigente.
- b. El contratista deberá colocar dos (02) carteles de identificación del servicio en un sector visible al inicio y final del tramo con las características propuestas por parte de la subgerencia de coberturas.
- c. Maquinaria para el servicio: la maquinaria necesaria para el servicio del mantenimiento será proveída por parte del contratista quien se responsabilizará de su pago y costo de operación, así como también de su movilización y desmovilización de la maquinaria.
- d. En caso de accidentes o daños a terceros durante la ejecución de la obra, serán de entera responsabilidad del contratista, eximiéndose a la entidad de cualquier tipo de responsabilidad.
- e. El contratista no podrá ceder la ejecución del contrato o subcontrato de los trabajos previstos en el mismo, ni en parte, ni en su totalidad.
- f. Al termino de los servicios prestados el contratista presentara la liquidación final a la Gerencia Regional de Transportes y Comunicaciones de Cusco y/o supervisión dentro de los quince (15) días calendarios de haber suscrito el acta de recepción del servicio.
- g. El postor tiene la responsabilidad exclusiva de visitar e inspeccionar la totalidad del lugar y área donde se ejecutará el servicio, efectuar evaluaciones que sean necesarias sin limitarse a los documentos de los presentes términos de referencia, con el fin de que su oferta técnica económica garantice la ejecución de la totalidad de los trabajos requeridos de manera que el producto final sea acorde con los objetivos del servicio.

9. PLAZO DE EJECUCION.

El plazo efectivo de duración del servicio de mantenimiento periódico será de **SESENTA (60) días calendarios**.

La fecha de inicio del servicio se hará efectiva al día siguiente de la firma de acta de entrega de terreno y previa aprobación del instrumento de gestión ambiental (FITSA).

El presente servicio se ejecutará dentro del presente año fiscal ya que se firmó mediante CONVENIO N° 242-2023-MTC/21 "Convenio de gestión para la ejecución del mantenimiento rutinario de Vías Departamentales entre Provias Descentralizado y el Gobierno Regional del Cusco – PIA 2023" con Provias Descentralizado.



10. PENALIDADES

10.1. PENALIDAD POR MORA EN LA EJECUCION DE LA PRESTACION

En caso de retraso injustificado del contratista en la ejecución de las prestaciones objeto del contrato, la Entidad le aplicará al contratista una penalidad por cada día de atraso, hasta por un monto máximo equivalente al diez por ciento (10%) del monto contractual. Esta penalidad será deducida de los pagos a cuenta, del pago final o en la liquidación final; o si fuese necesario se cobrará del monto resultante de la ejecución de la garantía de fiel cumplimiento, y se calculará de acuerdo a la siguiente fórmula:

$$PENALIDADES\ DIARIAS = \frac{0.10 * MONTO}{F * PLAZO\ EN\ DIAS}$$

Donde F tendrá los siguientes valores: a) Para plazos menores o iguales a sesenta (60) días, para bienes, servicios en general, consultorías y ejecución de obras: F = 0.40. b) Para plazos mayores a sesenta (60) días: b.1) Para bienes, servicios en general y consultorías: F = 0.25. b.2) Para obras: F = 0.15."

10.2. OTRAS PENALIDADES

La entidad puede establecer penalidades distintas a la mencionada en el numeral precedente, según lo previsto en el artículo 163 del reglamento y lo indicado en la sección específica de las bases.

Esos dos tipos de penalidades se calculan en forma independiente y pueden alcanzar cada una un monto máximo equivalente al diez por ciento (10%) del monto del contrato vigente, o de ser el caso, del ítem que debió ejecutarse. Se considera como otras penalidades a las siguientes:



CAUSALES	PENALIDAD (FORMA DE CALCULO)	PROCEDIMIENTO DE VERIFICACION
En caso el contratista incumpla con su obligación de ejecutar la prestación con el personal acreditado o debidamente sustituido.	Se aplicará 0.5 de una UIT por cada día de ausencia del personal.	Se descontará en cada pago conforme al informe del supervisor.
No presentar oportunamente los informes mensuales.	Se aplicará 0.25 de una UIT por cada día de demora	Se descontará en cada pago conforme al informe del supervisor.
No presentar oportunamente el informe final.	Se aplicará 0.5 de una UIT por cada día de demora	Se descontará en cada pago conforme al informe del supervisor.
No estar al día en el cuaderno de ocurrencias.	Se aplicará 0.30 de una UIT por cada día de ausencia.	Se descontará en cada pago conforme al informe del supervisor.
En caso el contratista incumpla la elaboración e implementación del Plan de Seguridad y salud en el Trabajo.	Se aplicará el 1 % de una UIT por cada día de incumplimiento.	Se descontará en cada pago conforme al informe del supervisor.
No contar con el equipo estratégico.	Se aplicará 0.30 de una UIT por cada día de ausencia.	Se descontará en cada pago conforme al informe del supervisor.

Incumplimiento de la RM 050-2023-TR y la DS 005-2012-TR.	Se aplicará el 0.50 de una UIT por cada día de incumplimiento.	Se descontará en cada pago conforme al informe del supervisor.
Incumplimiento de contratación del SCTR (pensión y salud), Seguro Vida ley	Se aplicará el 1 % de una UIT por cada día de incumplimiento en la contratación.	Se descontará en cada pago conforme al informe del supervisor.



11. CONDICIONES DEL CONSORCIO

Se deberá tener en cuenta:

- El número máximo de consorciados es de dos (02) integrantes.
- El porcentaje mínimo de participación de cada consorcio es de 30 %
- El porcentaje mínimo de participación en la ejecución del contrato, para el integrante del consorcio que acredite mayor experiencia, es de 30%.

12. SISTEMA DE CONTRATACION.

El sistema de contratación será a SUMA ALZADA.

13. FUENTE DE FINANCIAMIENTO.

Recursos Ordinarios, PIA 2023 que estipula en el CONVENIO DE GESTIÓN PARA LA EJECUCIÓN DE MANTENIMIENTO PERIÓDICO DE VÍAS DEPARTAMENTALES EN EL PROYECTO ESPECIAL DE INFRAESTRUCTURA DE TRANSPORTES DESCENTRALIZADO PROVIAS DESCENTRALIZADO Y EL GOBIERNO REGIONAL DE CUSCO PIA 2022.

14. PERSONAL CLAVE

El postor deberá acreditar el personal necesario como mínimo:

- a. 01 INGENIERO RESIDENTE.
 - ✓ Deberá ser Ingeniero Civil Titulado, colegiado y habilitado, la experiencia mínima de DOS (02) años como (Supervisor y/o Inspector y/o Supervisor de campo y/o Residente, Gerente de Proyecto) en: Mantenimiento y/o mejoramiento y/o rehabilitación y/o construcción y/o ampliación y/o rehabilitación en carreteras en General. Participación al 100% (tiempo completo).
- b. 01 ESPECIALISTA EN SEGURIDAD Y SALUD EN EL TRABAJO.
 - ✓ Deberá ser Ingeniero Civil o Industrial o de Minas o Ambiental Titulado, colegiado y habilitado, la experiencia mínima de Un (01) año en Obras en General. Participación al 100% (tiempo completo).
- c. 01 ESPECIALISTA EN MECANICA DE SUELOS.
 - ✓ Deberá ser Ingeniero Civil o Geólogo Titulado, colegiado y habilitado, la experiencia mínima de Un (01) año en Obras en General. Participación al 30% (tiempo parcial).

15. EQUIPOS Y MAQUINARIAS REQUERIDAS

El postor deberá acreditar los equipos y maquinarias requeridas como mínimo:

Nro	EQUIPO ESTRATEGICO	CANTIDAD
1	RODILLO LISO VIBRATORIO 70 HP 7TN MINIMO	1
2	CARGADOR S/LLANTAS DE 100 HP 2-2.25 YD3 MINIMO	1
3	MOTONIVELADORA 125 HP MINIMO	1
4	CAMION VOLQUETE DE 15 m3 400 HP MINIMO	1
5	CAMIÓN CISTERNA 4X2 DE AGUA 2000 GL MINIMO	1
6	CAMIONETA 4X4 MINIMO	1

- ✓ Los equipos requeridos deberán ser de las características **mínimas indicadas** líneas arriba.
- ✓ Los equipos requeridos deberán ser del año 2010 en adelante.

16. INSTALACIONES DEL CONTRATISTA Y CUADERNO DE OCURRENCIAS

a. OFICINA DE RESIDENCIA

- El postor deberá contar con una oficina en el tramo o zona aledaña del ámbito geográfico de la vía y sea acreditado para la suscripción del contrato
- A partir del inicio efectivo del servicio, el contratista deberá implementar, por lo menos una oficina dentro del ámbito geográfico de la vía.
- La oficina debe estar debidamente identificada con un cartel que indique, cuando menos:
 - Servicio de mantenimiento periódico.
 - El nombre o denominación del contratista y/o consorcio.

b. CUADERNO DE OCURRENCIAS.

- El contratista deberá implementar, en la oficina de residencia de la vía, un Cuaderno de Ocurrencias, en el cual se registrará el avance de las actividades.
- El cuaderno de ocurrencias debe constar de una hoja original con tres (3) copias desglosables, correspondiendo una a la entidad, otra al contratista y la tercera al inspector y/o supervisor. El original de dicho cuaderno debe permanecer en el lugar de la ejecución del servicio bajo custodia del residente del servicio.
- El cuaderno de ocurrencias se anotarán los hechos relevantes que ocurran durante la ejecución del servicio, firmado al pie de cada anotación al inspector y/o supervisor y residente, según sea el que efectuó la anotación, las solicitudes que se realicen a través del cuaderno de ocurrencias, serán comunicadas por el inspector.
- El cuaderno de ocurrencias será cerrado por el inspector, cuando el servicio haya sido recibido definitivamente por la entidad.
- Asimismo, el inspector debe registrar las observaciones que puede hacer durante el avance de los trabajos a realizar.



17. SUPERVISION Y/O INSPECCION DE LOS TRABAJOS DE MANTENIMIENTO PERIODICO.

La supervisión de los trabajos estará a cargo de la OFICINA DE SUPERVISION, quien hará el seguimiento de las actividades realizadas por el contratista, así mismo dará conformidad los informes mensuales y solicitar a la Gerencia Regional de Transportes y Comunicaciones de Cusco para proceder al pago correspondiente.

La OFICINA DE SUPERVISION realizará las respectivas inspecciones de campo inopinadamente cuantas veces lo crea necesario, sin necesidad de comunicar al contratista; donde el contratista entrega toda documentación necesaria y requerida a disposición inmediata

18. SUB CONTRATACION.

El contratista no podrá ceder la ejecución del servicio o sub contratar los trabajos previstos en el mismo, ni parte, ni en su totalidad.

19. EXPERIENCIA DEL POSTOR.

El postor podrá participar en forma individual o en consorcio, debe estar inscrito en el registro nacional de proveedores en el capítulo de servicios y no deberá estar impedido de contratar con el estado.

El postor debe acreditar un monto facturado acumulado equivalente a una (01) vez el valor referencial por la contratación de servicios iguales o similares al objeto de la convocatoria, durante los ocho (08) años anteriores a la fecha de presentación de ofertas que se computaran desde la fecha de conformidad o emisión del comprobante de pago según corresponda.

Definición de obras y/o servicios similares: Mantenimiento y/o mejoramiento y/o rehabilitación y/o construcción y/o ampliación y/o rehabilitación en carreteras en General

20. GARANTIAS.

Como requisito indispensable para perfeccionar el contrato, el postor ganador debe entregar a la entidad la garantía de fiel cumplimiento del mismo por una suma equivalente al diez por ciento (10%) del monto del contrato original o mediante retención basado en el DECRETO LEGISLATIVO N. 1553. Esta se mantiene vigente hasta la conformidad de la recepción de la prestación a cargo del contratista.

21. ADELANTOS.

La entidad no realizará ningún tipo de adelanto.

22. REAJUSTE

Se rigen por lo dispuesto en los Artículos 38° y 195° del Reglamento de la Ley de Contrataciones del Estado.

23. SEGUROS

Seguro complementario de trabajo de riesgo SCTR, es un seguro que brinda prestaciones de salud y económicas por enfermedades profesionales y/o accidentes de trabajo a los trabajadores que laboraran para el contratista que desarrollan las actividades de servicio de mantenimiento periódico, los respectivos seguros serán presentados para el inicio del servicio

23.1. REQUISITOS DE CALIFICACIÓN

A	CAPACIDAD TÉCNICA Y PROFESIONAL																					
B.1	EQUIPAMIENTO ESTRATÉGICO																					
	<u>Requisitos:</u> <table><tr><th>Nro</th><th>EQUIPO ESTRATEGICO</th><th>CANTIDAD</th></tr><tr><td>1</td><td>RODILLO LISO VIBRATORIO 70 HP 7 TN MINIMO</td><td>1</td></tr><tr><td>2</td><td>CARGADOR S/LLANTAS DE 100 HP 2-2.25 YD3 MINIMO</td><td>1</td></tr><tr><td>3</td><td>MOTONIVELADORA 125 HP MINIMO</td><td>1</td></tr><tr><td>4</td><td>CAMION VOLQUETE DE 15 m3 400 HP MINIMO</td><td>1</td></tr><tr><td>5</td><td>CAMIÓN CISTERNA 4X2 DE AGUA 2000 GL MINIMO</td><td>1</td></tr><tr><td>6</td><td>CAMIONETA 4X4 MINIMO</td><td>1</td></tr></table> <ul style="list-style-type: none">✓ Los equipos requeridos deberán ser de las características mínimas indicadas líneas arriba.✓ Los equipos requeridos deberán ser del año 2010 en adelante. <u>Acreditación:</u> <p>Copia de documentos que sustenten la propiedad, la posesión, el compromiso de compra venta o alquiler u otro documento que acredite la disponibilidad del equipamiento estratégico requerido.</p>	Nro	EQUIPO ESTRATEGICO	CANTIDAD	1	RODILLO LISO VIBRATORIO 70 HP 7 TN MINIMO	1	2	CARGADOR S/LLANTAS DE 100 HP 2-2.25 YD3 MINIMO	1	3	MOTONIVELADORA 125 HP MINIMO	1	4	CAMION VOLQUETE DE 15 m3 400 HP MINIMO	1	5	CAMIÓN CISTERNA 4X2 DE AGUA 2000 GL MINIMO	1	6	CAMIONETA 4X4 MINIMO	1
Nro	EQUIPO ESTRATEGICO	CANTIDAD																				
1	RODILLO LISO VIBRATORIO 70 HP 7 TN MINIMO	1																				
2	CARGADOR S/LLANTAS DE 100 HP 2-2.25 YD3 MINIMO	1																				
3	MOTONIVELADORA 125 HP MINIMO	1																				
4	CAMION VOLQUETE DE 15 m3 400 HP MINIMO	1																				
5	CAMIÓN CISTERNA 4X2 DE AGUA 2000 GL MINIMO	1																				
6	CAMIONETA 4X4 MINIMO	1																				
A.2	CALIFICACIONES DEL PERSONAL CLAVE																					
A.2.1.	FORMACIÓN ACADÉMICA																					
	<u>Requisitos:</u> <p>01 INGENIERO RESIDENTE.</p> <ul style="list-style-type: none">✓ Deberá ser Ingeniero Civil Titulado, colegiado y habilitado, Participación al 100% (tiempo completo). <p>01 ESPECIALISTA EN SEGURIDAD Y SALUD EN EL TRABAJO.</p> <ul style="list-style-type: none">✓ Deberá ser Ingeniero Civil o Industrial o de Minas o Ambiental Titulado, colegiado y habilitado,																					



	<p>✓ Participación al 100% (tiempo completo).</p> <p>01 ESPECIALISTA EN MECANICA DE SUELOS.</p> <p>✓ Deberá ser Ingeniero Civil o Geólogo Titulado, colegiado y habilitado,</p> <p>✓ Participación al 30% (tiempo parcial).</p> <p><u>Acreditación:</u></p> <p>El TÍTULO PROFESIONAL REQUERIDO será verificado por el comité de selección en el Registro Nacional de Grados Académicos y Títulos Profesionales en el portal web de la Superintendencia Nacional de Educación Superior Universitaria - SUNEDU a través del siguiente link: https://enlinea.sunedu.gob.pe/ // o en el Registro Nacional de Certificados, Grados y Títulos a cargo del Ministerio de Educación a través del siguiente link : http://www.titulosinstitutos.pe/, según corresponda.</p> <p>En caso que TÍTULO PROFESIONAL REQUERIDO no se encuentre inscrito en el referido registro, el postor debe presentar la copia del diploma respectivo a fin de acreditar la formación académica requerida.</p>
A.2.2.	EXPERIENCIA DEL PERSONAL CLAVE
	<p><u>Requisitos:</u></p> <p>01 INGENIERO RESIDENTE.</p> <p>✓ Deberá contar con una experiencia como Supervisor y/o Inspector y/o Residente y/o jefe de Supervisión y/o coordinador servicios públicos y/o privadas en Servicios de Mantenimiento y/o mejoramiento y/o rehabilitación y/o construcción y/o ampliación y/o rehabilitación en carreteras en General mínima de (24) veinticuatro meses.</p> <p>01 ESPECIALISTA EN SEGURIDAD Y SALUD EN EL TRABAJO.</p> <p>✓ Deberá contar con una experiencia mínima de dos (02) años como (especialista en seguridad en salud en el trabajo) en: Servicios de Mantenimiento y/o mejoramiento y/o rehabilitación y/o construcción y/o ampliación y/o rehabilitación en carreteras en General.</p> <p>01 ESPECIALISTA EN MECANICA DE SUELOS.</p> <p>✓ Deberá contar con una experiencia mínima de Un (01) año como (especialista en mecánica de suelos) en: Servicios de Mantenimiento y/o mejoramiento y/o rehabilitación y/o construcción y/o ampliación y/o rehabilitación en carreteras en General.</p> <p><u>Acreditación:</u></p> <p>La experiencia del personal clave se acreditará con cualquiera de los siguientes documentos: (i) copia simple de contratos y su respectiva conformidad o (ii) constancias o (iii) certificados o (iv) cualquier otra documentación que, de manera fehaciente demuestre la experiencia del personal propuesto.</p>
B	EXPERIENCIA DEL POSTOR EN LA ESPECIALIDAD



	<p>Requisitos: El postor debe acreditar un monto facturado acumulado equivalente a una (01) vez el valor referencial por la contratación de servicios iguales o similares al objeto de la convocatoria, durante los ocho (08) años anteriores a la fecha de presentación de ofertas que se computaran desde la fecha de conformidad o emisión del comprobante de pago según corresponda. Definición de obras y/o servicios similares: Mantenimiento y/o mejoramiento y/o rehabilitación y/o construcción y/o ampliación y/o rehabilitación en carreteras en General.</p> <p>Acreditación: La experiencia del postor en la especialidad se acreditará con copia simple de (i) contratos u órdenes de servicios, y su respectiva conformidad o constancia de prestación; o (ii) comprobantes de pago cuya cancelación se acredite documental y fehacientemente, con voucher de depósito, nota de abono, reporte de estado de cuenta, cualquier otro documento emitido por Entidad del sistema financiero que acredite el abono o mediante cancelación en el mismo comprobante de pago, correspondientes a un máximo de veinte (20) contrataciones.</p>
--	--

24. ANEXOS

- ANEXO 01: EXPEDIENTE TECNICO DEL SERVICIO DE MANTENIMIENTO MEDIANTE ENLACE <https://n9.cl/vti8e>



GOBIERNO REGIONAL CUSCO
GERENCIA REGIONAL DE TRANSPORTES Y COMUNICACIONES
Mario Vladimir García Acuña
SUJETO ENTE COBERTURA
CIR 198449

3.2. REQUISITOS DE CALIFICACIÓN

B	CAPACIDAD TÉCNICA Y PROFESIONAL																																										
B.1	EQUIPAMIENTO ESTRATÉGICO																																										
	<p>Requisitos:</p> <p>ITEM I</p> <p>Requisitos:</p> <table><tr><th>Nro</th><th>EQUIPO ESTRATEGICO</th><th>CANTIDAD</th></tr><tr><td>1</td><td>RODILLO LISO VIBRATORIO 70 HP 7 TN MINIMO</td><td>1</td></tr><tr><td>2</td><td>EXCAVADORA SOBRE ORUGAS 150 HP MINIMO</td><td>1</td></tr><tr><td>3</td><td>MOTONIVELADORA 125 HP MINIMO</td><td>1</td></tr><tr><td>4</td><td>CAMION VOLQUETE DE 15 m3 400 HP MINIMO</td><td>2</td></tr><tr><td>5</td><td>CAMIÓN CISTERNA DE AGUA 2000 GL MINIMO</td><td>1</td></tr><tr><td>6</td><td>CAMIONETA 4X4 MINIMO</td><td>1</td></tr></table> <ul style="list-style-type: none">✓ Los equipos requeridos deberán ser de las características mínimas indicadas líneas arriba.✓ Los equipos requeridos deberán ser del año 2012 en adelante. <p>ITEM II</p> <p>Requisitos:</p> <table><tr><th>Nro</th><th>EQUIPO ESTRATEGICO</th><th>CANTIDAD</th></tr><tr><td>1</td><td>RODILLO LISO VIBRATORIO 70 HP 7 TN MINIMO</td><td>1</td></tr><tr><td>2</td><td>CARGADOR S/LLANTAS DE 100 HP 2-2.25 YD3 MINIMO</td><td>1</td></tr><tr><td>3</td><td>MOTONIVELADORA 125 HP MINIMO</td><td>1</td></tr><tr><td>4</td><td>CAMION VOLQUETE DE 15 m3 400 HP MINIMO</td><td>1</td></tr><tr><td>5</td><td>CAMIÓN CISTERNA 4X2 DE AGUA 2000 GL MINIMO</td><td>1</td></tr><tr><td>6</td><td>CAMIONETA 4X4 MINIMO</td><td>1</td></tr></table> <ul style="list-style-type: none">✓ Los equipos requeridos deberán ser de las características mínimas indicadas líneas arriba.✓ Los equipos requeridos deberán ser del año 2010 en adelante. <p><u>Acreditación:</u></p> <p>Copia de documentos que sustenten la propiedad, la posesión, el compromiso de compra venta o alquiler u otro documento que acredite la disponibilidad del equipamiento estratégico requerido.</p> <div><p>Importante</p><p><i>En el caso que el postor sea un consorcio los documentos de acreditación de este requisito pueden estar a nombre del consorcio o de uno de sus integrantes.</i></p></div>	Nro	EQUIPO ESTRATEGICO	CANTIDAD	1	RODILLO LISO VIBRATORIO 70 HP 7 TN MINIMO	1	2	EXCAVADORA SOBRE ORUGAS 150 HP MINIMO	1	3	MOTONIVELADORA 125 HP MINIMO	1	4	CAMION VOLQUETE DE 15 m3 400 HP MINIMO	2	5	CAMIÓN CISTERNA DE AGUA 2000 GL MINIMO	1	6	CAMIONETA 4X4 MINIMO	1	Nro	EQUIPO ESTRATEGICO	CANTIDAD	1	RODILLO LISO VIBRATORIO 70 HP 7 TN MINIMO	1	2	CARGADOR S/LLANTAS DE 100 HP 2-2.25 YD3 MINIMO	1	3	MOTONIVELADORA 125 HP MINIMO	1	4	CAMION VOLQUETE DE 15 m3 400 HP MINIMO	1	5	CAMIÓN CISTERNA 4X2 DE AGUA 2000 GL MINIMO	1	6	CAMIONETA 4X4 MINIMO	1
Nro	EQUIPO ESTRATEGICO	CANTIDAD																																									
1	RODILLO LISO VIBRATORIO 70 HP 7 TN MINIMO	1																																									
2	EXCAVADORA SOBRE ORUGAS 150 HP MINIMO	1																																									
3	MOTONIVELADORA 125 HP MINIMO	1																																									
4	CAMION VOLQUETE DE 15 m3 400 HP MINIMO	2																																									
5	CAMIÓN CISTERNA DE AGUA 2000 GL MINIMO	1																																									
6	CAMIONETA 4X4 MINIMO	1																																									
Nro	EQUIPO ESTRATEGICO	CANTIDAD																																									
1	RODILLO LISO VIBRATORIO 70 HP 7 TN MINIMO	1																																									
2	CARGADOR S/LLANTAS DE 100 HP 2-2.25 YD3 MINIMO	1																																									
3	MOTONIVELADORA 125 HP MINIMO	1																																									
4	CAMION VOLQUETE DE 15 m3 400 HP MINIMO	1																																									
5	CAMIÓN CISTERNA 4X2 DE AGUA 2000 GL MINIMO	1																																									
6	CAMIONETA 4X4 MINIMO	1																																									
B.3	CALIFICACIONES DEL PERSONAL CLAVE																																										
B.3.1	FORMACIÓN ACADÉMICA																																										
	<p>Requisitos:</p> <p>ITEM I y II</p> <p>Requisitos:</p> <p>01 INGENIERO RESIDENTE.</p> <ul style="list-style-type: none">✓ Deberá ser Ingeniero Civil Titulado, colegiado y habilitado, Participación al 100% (tiempo completo).																																										

	<p>01 ESPECIALISTA EN SEGURIDAD Y SALUD EN EL TRABAJO.</p> <ul style="list-style-type: none"> ✓ Deberá ser Ingeniero Civil o Industrial o de Minas o Ambiental Titulado, colegiado y habilitado, ✓ Participación al 100% (tiempo completo). <p>01 ESPECIALISTA EN MECANICA DE SUELOS.</p> <ul style="list-style-type: none"> ✓ Deberá ser Ingeniero Civil o Geólogo Titulado, colegiado y habilitado, ✓ Participación al 30% (tiempo parcial). <p><u>Acreditación:</u></p> <p>El TITULO PROFESIONAL será verificado por el comité de selección en el Registro Nacional de Grados Académicos y Títulos Profesionales en el portal web de la Superintendencia Nacional de Educación Superior Universitaria - SUNEDU a través del siguiente link: https://enlinea.sunedu.gob.pe/ o en el Registro Nacional de Certificados, Grados y Títulos a cargo del Ministerio de Educación a través del siguiente link: https://titulosinstitutos.minedu.gob.pe/, según corresponda.</p> <p>En caso el TITULO PROFESIONAL no se encuentre inscrito en el referido registro, el postor debe presentar la copia del diploma respectivo a fin de acreditar la formación académica requerida.</p>
B.4	<p>EXPERIENCIA DEL PERSONAL CLAVE</p> <p><u>Requisitos:</u></p> <p>ITEM I y II</p> <p><u>Requisitos:</u></p> <p>01 INGENIERO RESIDENTE.</p> <ul style="list-style-type: none"> ✓ Deberá contar con una experiencia como Supervisor y/o Inspector y/o Residente y/o jefe de Supervisión y/o coordinador servicios públicos y/o privadas en Servicios de Mantenimiento y/o mejoramiento y/o rehabilitación y/o construcción y/o ampliación y/o rehabilitación en carreteras en General mínima de (24) veinticuatro meses. <p>01 ESPECIALISTA EN SEGURIDAD Y SALUD EN EL TRABAJO.</p> <ul style="list-style-type: none"> ✓ Deberá contar con una experiencia mínima de dos (02) años como (especialista en seguridad en salud en el trabajo) en: Servicios de Mantenimiento y/o mejoramiento y/o rehabilitación y/o construcción y/o ampliación y/o rehabilitación en carreteras en General. <p>01 ESPECIALISTA EN MECANICA DE SUELOS.</p> <ul style="list-style-type: none"> ✓ Deberá contar con una experiencia mínima de Un (01) año como (especialista en mecánica de suelos) en: Servicios de Mantenimiento y/o mejoramiento y/o rehabilitación y/o construcción y/o ampliación y/o rehabilitación en carreteras en General. <p><u>De presentarse experiencia ejecutada paralelamente (traslape), para el cómputo del tiempo de dicha experiencia sólo se considerará una vez el periodo traslapado.</u></p> <p><u>Acreditación:</u></p> <p>La experiencia del personal clave se acreditará con cualquiera de los siguientes documentos: (i) copia simple de contratos y su respectiva conformidad o (ii) constancias o (iii) certificados o (iv) cualquier otra documentación que, de manera fehaciente demuestre la experiencia del personal propuesto.</p> <div> <p>Importante</p> <ul style="list-style-type: none"> • Los documentos que acreditan la experiencia deben incluir los nombres y apellidos del personal clave, el cargo desempeñado, el plazo de la prestación indicando el día, mes y año de inicio y culminación, el nombre de la Entidad u organización que emite el documento, la fecha de emisión y nombres y apellidos de quien suscribe el documento. • En caso los documentos para acreditar la experiencia establezcan el plazo de la experiencia adquirida por el personal clave en meses sin especificar los días se debe considerar el mes completo. • Se considerará aquella experiencia que no tenga una antigüedad mayor a veinticinco (25) años anteriores a la fecha de la presentación de ofertas. • Al calificar la experiencia del personal, se debe valorar de manera integral los documentos </div>

	<p><i>presentados por el postor para acreditar dicha experiencia. En tal sentido, aun cuando en los documentos presentados la denominación del cargo o puesto no coincida literalmente con aquella prevista en las bases, se deberá validar la experiencia si las actividades que realizó el personal corresponden con la función propia del cargo o puesto requerido en las bases</i></p>
C	<p>EXPERIENCIA DEL POSTOR EN LA ESPECIALIDAD</p> <p><u>Requisitos:</u></p> <p>ITEM I</p> <p>El postor debe acreditar un monto facturado acumulado equivalente a S/1,073,788.00 (UN MILLON SETENTA Y TRES MIL SETECIENTOS OCHENTA Y OCHO CON 00/100 SOLES), por la contratación de servicios iguales o similares al objeto de la convocatoria, durante los ocho (8) años anteriores a la fecha de la presentación de ofertas que se computarán desde la fecha de la conformidad o emisión del comprobante de pago, según corresponda.</p> <p>ITEM II</p> <p>El postor debe acreditar un monto facturado acumulado equivalente a S/1,073,788.00 (UN MILLON SETENTA Y TRES MIL SETECIENTOS OCHENTA Y OCHO CON 00/100 SOLES), por la contratación de servicios iguales o similares al objeto de la convocatoria, durante los ocho (8) años anteriores a la fecha de la presentación de ofertas que se computarán desde la fecha de la conformidad o emisión del comprobante de pago, según corresponda.</p> <p>Se consideran servicios similares a los siguientes MANTENIMIENTO Y/O MEJORAMIENTO Y/O REHABILITACION Y/O CONSTRUCCION Y/O AMPLIACION Y/O REHABILITACION EN CARRETERAS EN GENERAL.</p> <p><u>Acreditación:</u></p> <p>La experiencia del postor en la especialidad se acreditará con copia simple de (i) contratos u órdenes de servicios, y su respectiva conformidad o constancia de prestación; o (ii) comprobantes de pago cuya cancelación se acredite documental y fehacientemente, con voucher de depósito, nota de abono, reporte de estado de cuenta, cualquier otro documento emitido por Entidad del sistema financiero que acredite el abono o mediante cancelación en el mismo comprobante de pago¹², correspondientes a un máximo de veinte (20) contrataciones.</p> <p>En caso los postores presenten varios comprobantes de pago para acreditar una sola contratación, se debe acreditar que corresponden a dicha contratación; de lo contrario, se asumirá que los comprobantes acreditan contrataciones independientes, en cuyo caso solo se considerará, para la evaluación, las veinte (20) primeras contrataciones indicadas en el Anexo N° 8 referido a la Experiencia del Postor en la Especialidad.</p> <p>En el caso de servicios de ejecución periódica o continuada, solo se considera como experiencia la parte del contrato que haya sido ejecutada durante los ocho (8) años anteriores a la fecha de presentación de ofertas, debiendo adjuntarse copia de las conformidades correspondientes a tal parte o los respectivos comprobantes de pago cancelados.</p> <p>En los casos que se acredite experiencia adquirida en consorcio, debe presentarse la promesa de consorcio o el contrato de consorcio del cual se desprenda fehacientemente el porcentaje de las obligaciones que se asumió en el contrato presentado; de lo contrario, no se computará la experiencia proveniente de dicho contrato.</p> <p>Asimismo, cuando se presenten contratos derivados de procesos de selección convocados antes del 20.09.2012, la calificación se ceñirá al método descrito en la Directiva "Participación de Proveedores en</p>

¹² Cabe precisar que, de acuerdo con la **Resolución N° 0065-2018-TCE-S1 del Tribunal de Contrataciones del Estado**:

"... el solo sello de cancelado en el comprobante, cuando ha sido colocado por el propio postor, no puede ser considerado como una acreditación que produzca fehaciencia en relación a que se encuentra cancelado. Admitir ello equivaldría a considerar como válida la sola declaración del postor afirmando que el comprobante de pago ha sido cancelado"

(...)

"Situación diferente se suscita ante el sello colocado por el cliente del postor [sea utilizando el término "cancelado" o "pagado"] supuesto en el cual sí se contaría con la declaración de un tercero que brinde certeza, ante la cual debiera reconocerse la validez de la experiencia".

Consortio en las Contrataciones del Estado”, debiendo presumirse que el porcentaje de las obligaciones equivale al porcentaje de participación de la promesa de consorcio o del contrato de consorcio. En caso que en dichos documentos no se consigne el porcentaje de participación se presumirá que las obligaciones se ejecutaron en partes iguales.

Si el titular de la experiencia no es el postor, consignar si dicha experiencia corresponde a la matriz en caso que el postor sea sucursal, o fue transmitida por reorganización societaria, debiendo acompañar la documentación sustentatoria correspondiente.

Si el postor acredita experiencia de otra persona jurídica como consecuencia de una reorganización societaria, debe presentar adicionalmente el **Anexo N° 9**.

Cuando en los contratos, órdenes de servicios o comprobantes de pago el monto facturado se encuentre expresado en moneda extranjera, debe indicarse el tipo de cambio venta publicado por la Superintendencia de Banca, Seguros y AFP correspondiente a la fecha de suscripción del contrato, de emisión de la orden de servicios o de cancelación del comprobante de pago, según corresponda.

Sin perjuicio de lo anterior, los postores deben llenar y presentar el **Anexo N° 8** referido a la Experiencia del Postor en la Especialidad.

Importante

- *Al calificar la experiencia del postor, se debe valorar de manera integral los documentos presentados por el postor para acreditar dicha experiencia. En tal sentido, aun cuando en los documentos presentados la denominación del objeto contractual no coincida literalmente con el previsto en las bases, se deberá validar la experiencia si las actividades que ejecutó el postor corresponden a la experiencia requerida.*
- *En el caso de consorcios, solo se considera la experiencia de aquellos integrantes que se hayan comprometido, según la promesa de consorcio, a ejecutar el objeto materia de la convocatoria, conforme a la Directiva “Participación de Proveedores en Consorcio en las Contrataciones del Estado”.*

CAPÍTULO IV FACTORES DE EVALUACIÓN

La evaluación se realiza sobre la base de cien (100) puntos.

Para determinar la oferta con el mejor puntaje y el orden de prelación de las ofertas, se considera lo siguiente:

FACTOR DE EVALUACIÓN	PUNTAJE / METODOLOGÍA PARA SU ASIGNACIÓN
<p>A. PRECIO</p> <p><u>Evaluación:</u></p> <p>Se evaluará considerando el precio ofertado por el postor.</p> <p><u>Acreditación:</u></p> <p>Se acreditará mediante el documento que contiene el precio de la oferta (Anexo N° 6).</p>	<p>La evaluación consistirá en otorgar el máximo puntaje a la oferta de precio más bajo y otorgar a las demás ofertas puntajes inversamente proporcionales a sus respectivos precios, según la siguiente fórmula:</p> $P_i = \frac{O_m \times PMP}{O_i}$ <p> <i>i</i> = Oferta <i>P_i</i> = Puntaje de la oferta a evaluar <i>O_i</i> = Precio <i>i</i> <i>O_m</i> = Precio de la oferta más baja <i>PMP</i> = Puntaje máximo del precio </p> <p style="text-align: right;">100 puntos</p>

CAPÍTULO V PROFORMA DEL CONTRATO

Importante

Dependiendo del objeto del contrato, de resultar indispensable, puede incluirse cláusulas adicionales o la adecuación de las propuestas en el presente documento, las que en ningún caso pueden contemplar disposiciones contrarias a la normativa vigente ni a lo señalado en este capítulo.

Conste por el presente documento, la contratación del servicio de [CONSIGNAR LA DENOMINACIÓN DE LA CONVOCATORIA], que celebra de una parte [CONSIGNAR EL NOMBRE DE LA ENTIDAD], en adelante LA ENTIDAD, con RUC N° [.....], con domicilio legal en [.....], representada por [.....], identificado con DNI N° [.....], y de otra parte [.....], con RUC N° [.....], con domicilio legal en [.....], inscrita en la Ficha N° [.....] Asiento N° [.....] del Registro de Personas Jurídicas de la ciudad de [.....], debidamente representado por su Representante Legal, [.....], con DNI N° [.....], según poder inscrito en la Ficha N° [.....], Asiento N° [.....] del Registro de Personas Jurídicas de la ciudad de [.....], a quien en adelante se le denominará EL CONTRATISTA en los términos y condiciones siguientes:

CLÁUSULA PRIMERA: ANTECEDENTES

Con fecha [.....], el comité de selección adjudicó la buena pro del **CONCURSO PÚBLICO N° [CONSIGNAR NOMENCLATURA DEL PROCEDIMIENTO DE SELECCIÓN]** para la contratación de [CONSIGNAR LA DENOMINACIÓN DE LA CONVOCATORIA], a [INDICAR NOMBRE DEL GANADOR DE LA BUENA PRO], cuyos detalles e importe constan en los documentos integrantes del presente contrato.

CLÁUSULA SEGUNDA: OBJETO

El presente contrato tiene por objeto [CONSIGNAR EL OBJETO DE LA CONTRATACIÓN].

CLÁUSULA TERCERA: MONTO CONTRACTUAL

El monto total del presente contrato asciende a [CONSIGNAR MONEDA Y MONTO], que incluye todos los impuestos de Ley.

Este monto comprende el costo del servicio, todos los tributos, seguros, transporte, inspecciones, pruebas y, de ser el caso, los costos laborales conforme a la legislación vigente, así como cualquier otro concepto que pueda tener incidencia sobre la ejecución del servicio materia del presente contrato.

CLÁUSULA CUARTA: DEL PAGO¹³

LA ENTIDAD se obliga a pagar la contraprestación a EL CONTRATISTA en [INDICAR MONEDA], en [INDICAR SI SE TRATA DE PAGO ÚNICO, PAGOS PARCIALES O PAGOS PERIÓDICOS], luego de la recepción formal y completa de la documentación correspondiente, según lo establecido en el artículo 171 del Reglamento de la Ley de Contrataciones del Estado.

Para tal efecto, el responsable de otorgar la conformidad de la prestación deberá hacerlo en un plazo que no excederá de los veinte (20) días de producida la recepción.

LA ENTIDAD debe efectuar el pago dentro de los diez (10) días calendario siguientes de otorgada la conformidad de los servicios, siempre que se verifiquen las condiciones establecidas en el contrato para ello, bajo responsabilidad del funcionario competente.

En caso de retraso en el pago por parte de LA ENTIDAD, salvo que se deba a caso fortuito o fuerza

¹³ En cada caso concreto, dependiendo de la naturaleza del contrato, podrá adicionarse la información que resulte pertinente a efectos de generar el pago.

mayor, EL CONTRATISTA tendrá derecho al pago de intereses legales conforme a lo establecido en el artículo 39 de la Ley de Contrataciones del Estado y en el artículo 171 de su Reglamento, los que se computan desde la oportunidad en que el pago debió efectuarse.

CLÁUSULA QUINTA: DEL PLAZO DE LA EJECUCIÓN DE LA PRESTACIÓN

El plazo de ejecución del presente contrato es de [.....], el mismo que se computa desde [CONSIGNAR SI ES DEL DÍA SIGUIENTE DEL PERFECCIONAMIENTO DEL CONTRATO, DESDE LA FECHA QUE SE ESTABLEZCA EN EL CONTRATO O DESDE LA FECHA EN QUE SE CUMPLAN LAS CONDICIONES PREVISTAS EN EL CONTRATO PARA EL INICIO DE LA EJECUCIÓN, DEBIENDO INDICAR LAS MISMAS EN ESTE ULTIMO CASO].

Importante para la Entidad

De preverse en los Términos de Referencia la ejecución de actividades de instalación, implementación u otros que deban realizarse de manera previa al inicio del plazo de ejecución, se debe consignar lo siguiente:

“El plazo para la [CONSIGNAR LAS ACTIVIDADES PREVIAS PREVISTAS EN LOS TÉRMINOS DE REFERENCIA] es de [.....], el mismo que se computa desde [INDICAR CONDICIÓN CON LA QUE DICHAS ACTIVIDADES SE INICIAN].”

Incorporar a las bases o eliminar, según corresponda.

Importante para la Entidad

En el caso de contratación de prestaciones accesorias, se puede incluir la siguiente cláusula:

CLÁUSULA: PRESTACIONES ACCESORIAS¹⁴

“Las prestaciones accesorias tienen por objeto [CONSIGNAR EL OBJETO DE LAS PRESTACIONES ACCESORIAS].

El monto de las prestaciones accesorias asciende a [CONSIGNAR MONEDA Y MONTO], que incluye todos los impuestos de Ley.

El plazo de ejecución de las prestaciones accesorias es de [.....], el mismo que se computa desde [CONSIGNAR SI ES DEL DÍA SIGUIENTE DEL CUMPLIMIENTO DE LAS PRESTACIONES PRINCIPALES, DESDE LA FECHA QUE SE ESTABLEZCA EN EL CONTRATO O DESDE LA FECHA EN QUE SE CUMPLAN LAS CONDICIONES PREVISTAS EN EL CONTRATO PARA EL INICIO DE LA EJECUCIÓN DE LAS PRESTACIONES ACCESORIAS, DEBIENDO INDICAR LAS MISMAS EN ESTE ULTIMO CASO].

[DE SER EL CASO, INCLUIR OTROS ASPECTOS RELACIONADOS A LA EJECUCIÓN DE LAS PRESTACIONES ACCESORIAS].”

Incorporar a las bases o eliminar, según corresponda

CLÁUSULA SEXTA: PARTES INTEGRANTES DEL CONTRATO

El presente contrato está conformado por las bases integradas, la oferta ganadora, así como los documentos derivados del procedimiento de selección que establezcan obligaciones para las partes.

CLÁUSULA SÉTIMA: GARANTÍAS

EL CONTRATISTA entregó al perfeccionamiento del contrato la respectiva garantía incondicional, solidaria, irrevocable, y de realización automática en el país al solo requerimiento, a favor de LA ENTIDAD, por los conceptos, montos y vigencias siguientes:

- De fiel cumplimiento del contrato: [CONSIGNAR EL MONTO], a través de la [INDICAR EL TIPO DE GARANTÍA PRESENTADA] N° [INDICAR NÚMERO DEL DOCUMENTO] emitida por

¹⁴ De conformidad con la Directiva sobre prestaciones accesorias, los contratos relativos al cumplimiento de la(s) prestación(es) principal(es) y de la(s) prestación(es) accesorias, pueden estar contenidos en uno o dos documentos. En el supuesto que ambas prestaciones estén contenidas en un mismo documento, estas deben estar claramente diferenciadas, debiendo indicarse entre otros aspectos, el precio y plazo de cada prestación.

[SEÑALAR EMPRESA QUE LA EMITE]. Monto que es equivalente al diez por ciento (10%) del monto del contrato original, la misma que debe mantenerse vigente hasta la conformidad de la recepción de la prestación.

Importante

Al amparo de lo dispuesto en el numeral 149.4 del artículo 149 del Reglamento de la Ley de Contrataciones del Estado, en el caso de contratos periódicos de prestación de servicios en general, si el postor ganador de la buena pro solicita la retención del diez por ciento (10%) del monto del contrato original como garantía de fiel cumplimiento de contrato, debe consignarse lo siguiente:

- “De fiel cumplimiento del contrato: [CONSIGNAR EL MONTO], a través de la retención que debe efectuar LA ENTIDAD, durante la primera mitad del número total de pagos a realizarse, de forma prorrateada, con cargo a ser devuelto a la finalización del mismo.”

En el caso que corresponda, consignar lo siguiente:

- Garantía fiel cumplimiento por prestaciones accesorias: [CONSIGNAR EL MONTO], a través de la [INDICAR EL TIPO DE GARANTÍA PRESENTADA] N° [INDICAR NÚMERO DEL DOCUMENTO] emitida por [SEÑALAR EMPRESA QUE LA EMITE], la misma que debe mantenerse vigente hasta el cumplimiento total de las obligaciones garantizadas.

Importante

Al amparo de lo dispuesto en el numeral 151.2 del artículo 151 del Reglamento de la Ley de Contrataciones del Estado, si el postor ganador de la buena pro solicita la retención del diez por ciento (10%) del monto del contrato de la prestación accesorio como garantía de fiel cumplimiento de prestaciones accesorias, debe consignarse lo siguiente:

- “De fiel cumplimiento por prestaciones accesorias: [CONSIGNAR EL MONTO], a través de la retención que debe efectuar LA ENTIDAD, durante la primera mitad del número total de pagos a realizarse, de forma prorrateada, con cargo a ser devuelto a la finalización del mismo.”

Importante

En los contratos derivados de procedimientos de selección por relación de ítems, cuando el monto del ítem adjudicado o la sumatoria de los montos de los ítems adjudicados sea igual o menor a doscientos mil Soles (S/ 200,000.00), no corresponde presentar garantía de fiel cumplimiento de contrato ni garantía de fiel cumplimiento por prestaciones accesorias, conforme a lo dispuesto en el literal a) del artículo 152 del Reglamento.

CLÁUSULA OCTAVA: EJECUCIÓN DE GARANTÍAS POR FALTA DE RENOVACIÓN

LA ENTIDAD puede solicitar la ejecución de las garantías cuando EL CONTRATISTA no las hubiere renovado antes de la fecha de su vencimiento, conforme a lo dispuesto en el literal a) del numeral 155.1 del artículo 155 del Reglamento de la Ley de Contrataciones del Estado.

Importante para la Entidad

Sólo en el caso que la Entidad hubiese previsto otorgar adelanto, se debe incluir la siguiente cláusula:

CLÁUSULA NOVENA: ADELANTO DIRECTO

“LA ENTIDAD otorgará [CONSIGNAR NÚMERO DE ADELANTOS A OTORGARSE] adelantos directos por el [CONSIGNAR PORCENTAJE QUE NO DEBE EXCEDER DEL 30% DEL MONTO DEL CONTRATO ORIGINAL] del monto del contrato original.

EL CONTRATISTA debe solicitar los adelantos dentro de [CONSIGNAR EL PLAZO Y OPORTUNIDAD PARA LA SOLICITUD], adjuntando a su solicitud la garantía por adelantos mediante carta fianza o póliza de caución acompañada del comprobante de pago correspondiente. Vencido dicho plazo no

procederá la solicitud.

LA ENTIDAD debe entregar el monto solicitado dentro de [CONSIGNAR EL PLAZO] siguientes a la presentación de la solicitud del contratista."

Incorporar a las bases o eliminar, según corresponda.

CLÁUSULA DÉCIMA: CONFORMIDAD DE LA PRESTACIÓN DEL SERVICIO

La conformidad de la prestación del servicio se regula por lo dispuesto en el artículo 168 y la Decimosegunda Disposición Complementaria Final del Reglamento de la Ley de Contrataciones del Estado. La conformidad será otorgada por [CONSIGNAR EL ÁREA O UNIDAD ORGÁNICA QUE OTORGARÁ LA CONFORMIDAD].

De existir observaciones, LA ENTIDAD las comunica al CONTRATISTA, indicando claramente el sentido de estas, otorgándole un plazo para subsanar no menor de cinco (5) ni mayor de veinte (20) días. Si pese al plazo otorgado, EL CONTRATISTA no cumpliera a cabalidad con la subsanación, LA ENTIDAD puede otorgar al CONTRATISTA periodos adicionales para las correcciones pertinentes. En este supuesto corresponde aplicar la penalidad por mora desde el vencimiento del plazo para subsanar.

Este procedimiento no resulta aplicable cuando los servicios manifiestamente no cumplan con las características y condiciones ofrecidas, en cuyo caso LA ENTIDAD no otorga la conformidad, debiendo considerarse como no ejecutada la prestación, aplicándose la penalidad que corresponda por cada día de atraso.

CLÁUSULA UNDÉCIMA: DECLARACIÓN JURADA DEL CONTRATISTA

EL CONTRATISTA declara bajo juramento que se compromete a cumplir las obligaciones derivadas del presente contrato, bajo sanción de quedar inhabilitado para contratar con el Estado en caso de incumplimiento.

CLÁUSULA DUODÉCIMA: RESPONSABILIDAD POR VICIOS OCULTOS

La conformidad del servicio por parte de LA ENTIDAD no enerva su derecho a reclamar posteriormente por defectos o vicios ocultos, conforme a lo dispuesto por los artículos 40 de la Ley de Contrataciones del Estado y 173 de su Reglamento.

El plazo máximo de responsabilidad del contratista es de [CONSIGNAR TIEMPO EN AÑOS, NO MENOR DE UN (1) AÑO] año(s) contado a partir de la conformidad otorgada por LA ENTIDAD.

CLÁUSULA DÉCIMA TERCERA: PENALIDADES

Si EL CONTRATISTA incurre en retraso injustificado en la ejecución de las prestaciones objeto del contrato, LA ENTIDAD le aplica automáticamente una penalidad por mora por cada día de atraso, de acuerdo a la siguiente fórmula:

$$\text{Penalidad Diaria} = \frac{0.10 \times \text{monto vigente}}{F \times \text{plazo vigente en días}}$$

Donde:

F = 0.25 para plazos mayores a sesenta (60) días o;

F = 0.40 para plazos menores o iguales a sesenta (60) días.

El retraso se justifica a través de la solicitud de ampliación de plazo debidamente aprobado. Adicionalmente, se considera justificado el retraso y en consecuencia no se aplica penalidad, cuando EL CONTRATISTA acredite, de modo objetivamente sustentado, que el mayor tiempo transcurrido no le resulta imputable. En este último caso la calificación del retraso como justificado por parte de LA ENTIDAD no da lugar al pago de gastos generales ni costos directos de ningún tipo, conforme el numeral 162.5 del artículo 162 del Reglamento de la Ley de Contrataciones del Estado.

Importante

De haberse previsto establecer penalidades distintas a la penalidad por mora, incluir dichas penalidades, los supuestos de aplicación de penalidad, la forma de cálculo de la penalidad para cada supuesto y el procedimiento mediante el cual se verifica el supuesto a penalizar, conforme el artículo 163 del Reglamento de la Ley de Contrataciones del Estado.

Estas penalidades se deducen de los pagos a cuenta o del pago final, según corresponda; o si fuera necesario, se cobra del monto resultante de la ejecución de la garantía de fiel cumplimiento.

Estos dos (2) tipos de penalidades pueden alcanzar cada una un monto máximo equivalente al diez por ciento (10%) del monto del contrato vigente, o de ser el caso, del ítem que debió ejecutarse.

Cuando se llegue a cubrir el monto máximo de la penalidad por mora o el monto máximo para otras penalidades, de ser el caso, LA ENTIDAD puede resolver el contrato por incumplimiento.

CLÁUSULA DÉCIMA CUARTA: RESOLUCIÓN DEL CONTRATO

Cualquiera de las partes puede resolver el contrato, de conformidad con el numeral 32.3 del artículo 32 y artículo 36 de la Ley de Contrataciones del Estado, y el artículo 164 de su Reglamento. De darse el caso, LA ENTIDAD procederá de acuerdo a lo establecido en el artículo 165 del Reglamento de la Ley de Contrataciones del Estado.

CLÁUSULA DÉCIMA QUINTA: RESPONSABILIDAD DE LAS PARTES

Cuando se resuelva el contrato por causas imputables a algunas de las partes, se debe resarcir los daños y perjuicios ocasionados, a través de la indemnización correspondiente. Ello no obsta la aplicación de las sanciones administrativas, penales y pecuniarias a que dicho incumplimiento diere lugar, en el caso que éstas correspondan.

Lo señalado precedentemente no exime a ninguna de las partes del cumplimiento de las demás obligaciones previstas en el presente contrato.

CLÁUSULA DÉCIMA SEXTA: ANTICORRUPCIÓN

EL CONTRATISTA declara y garantiza no haber, directa o indirectamente, o tratándose de una persona jurídica a través de sus socios, integrantes de los órganos de administración, apoderados, representantes legales, funcionarios, asesores o personas vinculadas a las que se refiere el artículo 7 del Reglamento de la Ley de Contrataciones del Estado, ofrecido, negociado o efectuado, cualquier pago o, en general, cualquier beneficio o incentivo ilegal en relación al contrato.

Asimismo, el CONTRATISTA se obliga a conducirse en todo momento, durante la ejecución del contrato, con honestidad, probidad, veracidad e integridad y de no cometer actos ilegales o de corrupción, directa o indirectamente o a través de sus socios, accionistas, participacionistas, integrantes de los órganos de administración, apoderados, representantes legales, funcionarios, asesores y personas vinculadas a las que se refiere el artículo 7 del Reglamento de la Ley de Contrataciones del Estado.

Además, EL CONTRATISTA se compromete a i) comunicar a las autoridades competentes, de manera directa y oportuna, cualquier acto o conducta ilícita o corrupta de la que tuviera conocimiento; y ii) adoptar medidas técnicas, organizativas y/o de personal apropiadas para evitar los referidos actos o prácticas.

Finalmente, EL CONTRATISTA se compromete a no colocar a los funcionarios públicos con los que deba interactuar, en situaciones reñidas con la ética. En tal sentido, reconoce y acepta la prohibición de ofrecerles a éstos cualquier tipo de obsequio, donación, beneficio y/o gratificación, ya sea de bienes o servicios, cualquiera sea la finalidad con la que se lo haga.

CLÁUSULA DÉCIMA SÉTIMA: MARCO LEGAL DEL CONTRATO

Sólo en lo no previsto en este contrato, en la Ley de Contrataciones del Estado y su Reglamento, en las directivas que emita el OSCE y demás normativa especial que resulte aplicable, serán de aplicación supletoria las disposiciones pertinentes del Código Civil vigente, cuando corresponda, y demás normas de derecho privado.

CLÁUSULA DÉCIMA OCTAVA: SOLUCIÓN DE CONTROVERSIAS¹⁵

Las controversias que surjan entre las partes durante la ejecución del contrato se resuelven mediante conciliación o arbitraje, según el acuerdo de las partes.

Cualquiera de las partes tiene derecho a iniciar el arbitraje a fin de resolver dichas controversias dentro del plazo de caducidad previsto en la Ley de Contrataciones del Estado y su Reglamento.

Facultativamente, cualquiera de las partes tiene el derecho a solicitar una conciliación dentro del plazo de caducidad correspondiente, según lo señalado en el artículo 224 del Reglamento de la Ley de Contrataciones del Estado, sin perjuicio de recurrir al arbitraje, en caso no se llegue a un acuerdo entre ambas partes o se llegue a un acuerdo parcial. Las controversias sobre nulidad del contrato solo pueden ser sometidas a arbitraje.

El Laudo arbitral emitido es inapelable, definitivo y obligatorio para las partes desde el momento de su notificación, según lo previsto en el numeral 45.21 del artículo 45 de la Ley de Contrataciones del Estado.

CLÁUSULA DÉCIMA NOVENA: FACULTAD DE ELEVAR A ESCRITURA PÚBLICA

Cualquiera de las partes puede elevar el presente contrato a Escritura Pública corriendo con todos los gastos que demande esta formalidad.

CLÁUSULA VIGÉSIMA: DOMICILIO PARA EFECTOS DE LA EJECUCIÓN CONTRACTUAL

Las partes declaran el siguiente domicilio para efecto de las notificaciones que se realicen durante la ejecución del presente contrato:

DOMICILIO DE LA ENTIDAD: [.....]

DOMICILIO DEL CONTRATISTA: [CONSIGNAR EL DOMICILIO SEÑALADO POR EL POSTOR GANADOR DE LA BUENA PRO AL PRESENTAR LOS REQUISITOS PARA EL PERFECCIONAMIENTO DEL CONTRATO]

La variación del domicilio aquí declarado de alguna de las partes debe ser comunicada a la otra parte, formalmente y por escrito, con una anticipación no menor de quince (15) días calendario.

De acuerdo con las bases integradas, la oferta y las disposiciones del presente contrato, las partes lo firman por duplicado en señal de conformidad en la ciudad de [.....] al [CONSIGNAR FECHA].

“LA ENTIDAD”

“EL CONTRATISTA”

Importante

Este documento puede firmarse digitalmente si ambas partes cuentan con firma digital, según la Ley N° 27269, Ley de Firmas y Certificados Digitales¹⁶.

¹⁵ De acuerdo con el numeral 225.3 del artículo 225 del Reglamento, las partes pueden recurrir al arbitraje ad hoc cuando las controversias deriven de procedimientos de selección cuyo valor referencial sea menor o igual a cinco millones con 00/100 soles (S/ 5 000 000,00).

¹⁶ Para mayor información sobre la normativa de firmas y certificados digitales ingresar a: <https://www.indecopi.gob.pe/web/firmas-digitales/firmar-y-certificados-digitales>



ANEXOS

ANEXO N° 1

DECLARACIÓN JURADA DE DATOS DEL POSTOR

Señores

COMITÉ DE SELECCIÓN**CONCURSO PÚBLICO N° [CONSIGNAR NOMENCLATURA DEL PROCEDIMIENTO]**

Presente.-

El que se suscribe, [.....], postor y/o Representante Legal de [CONSIGNAR EN CASO DE SER PERSONA JURÍDICA], identificado con [CONSIGNAR TIPO DE DOCUMENTO DE IDENTIDAD] N° [CONSIGNAR NÚMERO DE DOCUMENTO DE IDENTIDAD], con poder inscrito en la localidad de [CONSIGNAR EN CASO DE SER PERSONA JURÍDICA] en la Ficha N° [CONSIGNAR EN CASO DE SER PERSONA JURÍDICA] Asiento N° [CONSIGNAR EN CASO DE SER PERSONA JURÍDICA], **DECLARO BAJO JURAMENTO** que la siguiente información se sujeta a la verdad:

Nombre, Denominación o Razón Social :			
Domicilio Legal :			
RUC :	Teléfono(s) :		
MYPE ¹⁷		Sí	No
Correo electrónico :			

Autorización de notificación por correo electrónico:

Autorizo que se notifiquen al correo electrónico indicado las siguientes actuaciones:

1. Solicitud de subsanación de los requisitos para perfeccionar el contrato.
2. Solicitud de reducción de la oferta económica.
3. Solicitud para presentar los documentos para perfeccionar el contrato, según orden de prelación, de conformidad con lo previsto en el artículo 141 del Reglamento.
4. Respuesta a la solicitud de acceso al expediente de contratación.
5. Notificación de la orden de servicios¹⁸

Asimismo, me comprometo a remitir la confirmación de recepción, en el plazo máximo de dos (2) días hábiles de recibida la comunicación.

[CONSIGNAR CIUDAD Y FECHA]

.....
Firma, Nombres y Apellidos del postor o Representante legal, según corresponda

Importante

La notificación dirigida a la dirección de correo electrónico consignada se entenderá válidamente efectuada cuando la Entidad reciba acuse de recepción.

¹⁷ Esta información será verificada por la Entidad en la página web del Ministerio de Trabajo y Promoción del Empleo en la sección consulta de empresas acreditadas en el REMYPE en el link <http://www2.trabajo.gob.pe/servicios-en-linea-2-2/> y se tendrá en consideración, en caso el postor ganador de la buena pro solicite la retención del diez por ciento (10%) del monto del contrato, en calidad de garantía de fiel cumplimiento, en los contratos periódicos de prestación de servicios, según lo señalado en el numeral 149.4 del artículo 149 y numeral 151.2 del artículo 151 del Reglamento.

¹⁸ Consignar en el caso de procedimientos de selección por relación de ítems, cuando el monto del valor referencial del ítem no supere los doscientos mil Soles (S/ 200 000.00), cuando se haya optado por perfeccionar el contrato con una orden de servicios.

Importante

Cuando se trate de consorcios, la declaración jurada es la siguiente:

ANEXO N° 1

DECLARACIÓN JURADA DE DATOS DEL POSTOR

Señores

COMITÉ DE SELECCIÓN

CONCURSO PÚBLICO N° [CONSIGNAR NOMENCLATURA DEL PROCEDIMIENTO]

Presente.-

El que se suscribe, [.....], representante común del consorcio [CONSIGNAR EL NOMBRE DEL CONSORCIO], identificado con [CONSIGNAR TIPO DE DOCUMENTO DE IDENTIDAD] N° [CONSIGNAR NÚMERO DE DOCUMENTO DE IDENTIDAD], **DECLARO BAJO JURAMENTO** que la siguiente información se sujeta a la verdad:

Datos del consorciado 1					
Nombre, Denominación o Razón Social :					
Domicilio Legal :					
RUC :		Teléfono(s) :			
MYPE ¹⁹		Sí		No	
Correo electrónico :					

Datos del consorciado 2					
Nombre, Denominación o Razón Social :					
Domicilio Legal :					
RUC :		Teléfono(s) :			
MYPE ²⁰		Sí		No	
Correo electrónico :					

Datos del consorciado ...					
Nombre, Denominación o Razón Social :					
Domicilio Legal :					
RUC :		Teléfono(s) :			
MYPE ²¹		Sí		No	
Correo electrónico :					

Autorización de notificación por correo electrónico:

Correo electrónico del consorcio:

Autorizo que se notifiquen al correo electrónico indicado las siguientes actuaciones:

1. Solicitud de subsanación de los requisitos para perfeccionar el contrato.

¹⁹ En los contratos periódicos de prestación de servicios, esta información será verificada por la Entidad en la página web del Ministerio de Trabajo y Promoción del Empleo en la sección consulta de empresas acreditadas en el REMYPE en el link <http://www2.trabajo.gob.pe/servicios-en-linea-2-2/> y se tendrá en consideración, en caso el consorcio ganador de la buena pro solicite la retención del diez por ciento (10%) del monto del contrato, en calidad de garantía de fiel cumplimiento, según lo señalado en el numeral 149.4 del artículo 149 y numeral 151.2 del artículo 151 del Reglamento. Para dicho efecto, todos los integrantes del consorcio deben acreditar la condición de micro o pequeña empresa.

²⁰ Ibídem.

²¹ Ibídem.

2. Solicitud de reducción de la oferta económica.
3. Solicitud para presentar los documentos para perfeccionar el contrato, según orden de prelación, de conformidad con lo previsto en el artículo 141 del Reglamento.
4. Respuesta a la solicitud de acceso al expediente de contratación.
5. Notificación de la orden de servicios²²

Asimismo, me comprometo a remitir la confirmación de recepción, en el plazo máximo de dos (2) días hábiles de recibida la comunicación.

[CONSIGNAR CIUDAD Y FECHA]

.....
**Firma, Nombres y Apellidos del representante
común del consorcio**

Importante

La notificación dirigida a la dirección de correo electrónico consignada se entenderá válidamente efectuada cuando la Entidad reciba acuse de recepción.

²² Consignar en el caso de procedimientos de selección por relación de ítems, cuando el monto del valor referencial del ítem no supere los doscientos mil Soles (S/ 200 000.00), cuando se haya optado por perfeccionar el contrato con una orden de servicios.

ANEXO N° 2

DECLARACIÓN JURADA (ART. 52 DEL REGLAMENTO DE LA LEY DE CONTRATACIONES DEL ESTADO)

Señores

COMITÉ DE SELECCIÓN

CONCURSO PÚBLICO N° [CONSIGNAR NOMENCLATURA DEL PROCEDIMIENTO]

Presente.-

Mediante el presente el suscrito, postor y/o Representante Legal de [CONSIGNAR EN CASO DE SER PERSONA JURÍDICA], declaro bajo juramento:

- i. No haber incurrido y me obligo a no incurrir en actos de corrupción, así como a respetar el principio de integridad.
- ii. No tener impedimento para postular en el procedimiento de selección ni para contratar con el Estado, conforme al artículo 11 de la Ley de Contrataciones del Estado.
- iii. Conocer las sanciones contenidas en la Ley de Contrataciones del Estado y su Reglamento, así como las disposiciones aplicables de la Ley N° 27444, Ley del Procedimiento Administrativo General.
- iv. Participar en el presente proceso de contratación en forma independiente sin mediar consulta, comunicación, acuerdo, arreglo o convenio con ningún proveedor; y, conocer las disposiciones del Decreto Legislativo N° 1034, Decreto Legislativo que aprueba la Ley de Represión de Conductas Anticompetitivas.
- v. Conocer, aceptar y someterme a las bases, condiciones y reglas del procedimiento de selección.
- vi. Ser responsable de la veracidad de los documentos e información que presento en el presente procedimiento de selección.
- vii. Comprometerme a mantener la oferta presentada durante el procedimiento de selección y a perfeccionar el contrato, en caso de resultar favorecido con la buena pro.

[CONSIGNAR CIUDAD Y FECHA]

.....
**Firma, Nombres y Apellidos del postor o
Representante legal, según corresponda**

Importante

En el caso de consorcios, cada integrante debe presentar esta declaración jurada, salvo que sea presentada por el representante común del consorcio.

ANEXO N° 3

DECLARACIÓN JURADA DE CUMPLIMIENTO DE LOS TÉRMINOS DE REFERENCIA

Señores

COMITÉ DE SELECCIÓN

CONCURSO PÚBLICO N° [CONSIGNAR NOMENCLATURA DEL PROCEDIMIENTO]

Presente.-

Es grato dirigirme a usted, para hacer de su conocimiento que luego de haber examinado las bases y demás documentos del procedimiento de la referencia y, conociendo todos los alcances y las condiciones detalladas en dichos documentos, el postor que suscribe ofrece el servicio de [CONSIGNAR EL OBJETO DE LA CONVOCATORIA], de conformidad con los Términos de Referencia que se indican en el numeral 3.1 del Capítulo III de la sección específica de las bases y los documentos del procedimiento.

[CONSIGNAR CIUDAD Y FECHA]

.....
**Firma, Nombres y Apellidos del postor o
Representante legal o común, según corresponda**

Importante

Adicionalmente, puede requerirse la presentación de documentación que acredite el cumplimiento de los términos de referencia, conforme a lo indicado en el acápite relacionado al contenido de las ofertas de la presente sección de las bases.

ANEXO N° 4

DECLARACIÓN JURADA DE PLAZO DE PRESTACIÓN DEL SERVICIO

Señores

COMITÉ DE SELECCIÓN

CONCURSO PÚBLICO N° [CONSIGNAR NOMENCLATURA DEL PROCEDIMIENTO]

Presente.-

Mediante el presente, con pleno conocimiento de las condiciones que se exigen en las bases del procedimiento de la referencia, me comprometo a prestar el servicio objeto del presente procedimiento de selección en el plazo de [CONSIGNAR EL PLAZO OFERTADO].

[CONSIGNAR CIUDAD Y FECHA]

.....
**Firma, Nombres y Apellidos del postor o
Representante legal o común, según corresponda**

ANEXO N° 5

PROMESA DE CONSORCIO

(Sólo para el caso en que un consorcio se presente como postor)

Señores

COMITÉ DE SELECCIÓN

CONCURSO PÚBLICO N° [CONSIGNAR NOMENCLATURA DEL PROCEDIMIENTO]

Presente.-

Los suscritos declaramos expresamente que hemos convenido en forma irrevocable, durante el lapso que dure el procedimiento de selección, para presentar una oferta conjunta al **CONCURSO PÚBLICO N° [CONSIGNAR NOMENCLATURA DEL PROCEDIMIENTO]**.

Asimismo, en caso de obtener la buena pro, nos comprometemos a formalizar el contrato de consorcio, de conformidad con lo establecido por el artículo 140 del Reglamento de la Ley de Contrataciones del Estado, bajo las siguientes condiciones:

a) Integrantes del consorcio

1. [NOMBRE, DENOMINACIÓN O RAZÓN SOCIAL DEL CONSORCIADO 1].
2. [NOMBRE, DENOMINACIÓN O RAZÓN SOCIAL DEL CONSORCIADO 2].

b) Designamos a [CONSIGNAR NOMBRES Y APELLIDOS DEL REPRESENTANTE COMÚN], identificado con [CONSIGNAR TIPO DE DOCUMENTO DE IDENTIDAD] N° [CONSIGNAR NÚMERO DE DOCUMENTO DE IDENTIDAD], como representante común del consorcio para efectos de participar en todos los actos referidos al procedimiento de selección, suscripción y ejecución del contrato correspondiente con [CONSIGNAR NOMBRE DE LA ENTIDAD].

Asimismo, declaramos que el representante común del consorcio no se encuentra impedido, inhabilitado ni suspendido para contratar con el Estado.

c) Fijamos nuestro domicilio legal común en [.....].

d) Las obligaciones que corresponden a cada uno de los integrantes del consorcio son las siguientes:

1. OBLIGACIONES DE [NOMBRE, DENOMINACIÓN O RAZÓN SOCIAL DEL CONSORCIADO 1] [%]²³

[DESCRIBIR LAS OBLIGACIONES DEL CONSORCIADO 1]

2. OBLIGACIONES DE [NOMBRE, DENOMINACIÓN O RAZÓN SOCIAL DEL CONSORCIADO 2] [%]²⁴

[DESCRIBIR LAS OBLIGACIONES DEL CONSORCIADO 2]

TOTAL OBLIGACIONES

100%²⁵

[CONSIGNAR CIUDAD Y FECHA]

²³ Consignar únicamente el porcentaje total de las obligaciones, el cual debe ser expresado en número entero, sin decimales.

²⁴ Consignar únicamente el porcentaje total de las obligaciones, el cual debe ser expresado en número entero, sin decimales.

²⁵ Este porcentaje corresponde a la sumatoria de los porcentajes de las obligaciones de cada uno de los integrantes del consorcio.



.....
Consortiado 1
Nombres, apellidos y firma del Consortiado 1
o de su Representante Legal
Tipo y N° de Documento de Identidad

.....
Consortiado 2
Nombres, apellidos y firma del Consortiado 2
o de su Representante Legal
Tipo y N° de Documento de Identidad

Importante

De conformidad con el artículo 52 del Reglamento, las firmas de los integrantes del consorcio deben ser legalizadas.

ANEXO N° 6**PRECIO DE LA OFERTA****ÍTEM N° [INDICAR NÚMERO]**

Señores

COMITÉ DE SELECCIÓN**CONCURSO PÚBLICO N° [CONSIGNAR NOMENCLATURA DEL PROCEDIMIENTO]**Presente.-

Es grato dirigirme a usted, para hacer de su conocimiento que, de acuerdo con las bases, mi oferta es la siguiente:

CONCEPTO	PRECIO TOTAL
TOTAL	

El precio de la oferta [CONSIGNAR LA MONEDA DE LA CONVOCATORIA] incluye todos los tributos, seguros, transporte, inspecciones, pruebas y, de ser el caso, los costos laborales conforme a la legislación vigente, así como cualquier otro concepto que pueda tener incidencia sobre el costo del servicio a contratar; excepto la de aquellos postores que gocen de alguna exoneración legal, no incluirán en el precio de su oferta los tributos respectivos.

[CONSIGNAR CIUDAD Y FECHA]

.....
**Firma, Nombres y Apellidos del postor o
Representante legal o común, según corresponda**

Importante

- *El postor debe consignar el precio total de la oferta, sin perjuicio que, de resultar favorecido con la buena pro, presente el detalle de precios unitarios para el perfeccionamiento del contrato.*
- *El postor que goce de alguna exoneración legal, debe indicar que su oferta no incluye el tributo materia de la exoneración, debiendo incluir el siguiente texto:*

Mi oferta no incluye [CONSIGNAR EL TRIBUTO MATERIA DE LA EXONERACIÓN].”

“El postor debe presentar el precio de su oferta en documentos independientes, en los ítems que se presente”.

ANEXO N° 7

DECLARACIÓN JURADA DE CUMPLIMIENTO DE CONDICIONES PARA LA APLICACIÓN DE LA EXONERACIÓN DEL IGV

Señores

COMITÉ DE SELECCIÓN

CONCURSO PÚBLICO N° [CONSIGNAR NOMENCLATURA DEL PROCEDIMIENTO]

Presente.-

Mediante el presente el suscrito, postor y/o Representante Legal de [CONSIGNAR EN CASO DE SER PERSONA JURÍDICA], declaro bajo juramento que gozo del beneficio de la exoneración del IGV previsto en la Ley N° 27037, Ley de Promoción de la Inversión en la Amazonía, dado que cumplo con las condiciones siguientes:

- 1.- Que el domicilio fiscal de la empresa²⁶ se encuentra ubicada en la Amazonía y coincide con el lugar establecido como sede central (donde tiene su administración y lleva su contabilidad);
- 2.- Que la empresa se encuentra inscrita en las Oficinas Registrales de la Amazonía (exigible en caso de personas jurídicas);
- 3.- Que, al menos el setenta por ciento (70%) de los activos fijos de la empresa se encuentran en la Amazonía; y
- 4.- Que la empresa no presta servicios fuera de la Amazonía.

[CONSIGNAR CIUDAD Y FECHA]

.....
Firma, Nombres y Apellidos del postor o Representante legal, según corresponda

Importante

Cuando se trate de consorcios, esta declaración jurada será presentada por cada uno de los integrantes del consorcio, salvo que se trate de consorcios con contabilidad independiente, en cuyo caso debe ser suscrita por el representante común, debiendo indicar su condición de consorcio con contabilidad independiente y el número de RUC del consorcio.

²⁶ En el artículo 1 del “Reglamento de las Disposiciones Tributarias contenidas en la Ley de Promoción de la Inversión en la Amazonía” se define como “empresa” a las “Personas naturales, sociedades conyugales, sucesiones indivisas y personas consideradas jurídicas por la Ley del Impuesto a la Renta, generadoras de rentas de tercera categoría, ubicadas en la Amazonía. Las sociedades conyugales son aquéllas que ejerzan la opción prevista en el Artículo 16 de la Ley del Impuesto a la Renta.”

ANEXO Nº 8

EXPERIENCIA DEL POSTOR EN LA ESPECIALIDAD

Señores
COMITÉ DE SELECCIÓN
CONCURSO PÚBLICO Nº [CONSIGNAR NOMENCLATURA DEL PROCEDIMIENTO]
Presente.-

Mediante el presente, el suscrito detalla la siguiente EXPERIENCIA EN LA ESPECIALIDAD:

Nº	CLIENTE	OBJETO DEL CONTRATO	Nº CONTRATO / O/S / COMPROBANTE DE PAGO	FECHA DEL CONTRATO O CP ²⁷	FECHA DE LA CONFORMIDAD DE SER EL CASO ²⁸	EXPERIENCIA PROVENIENTE ²⁹ DE:	MONEDA	IMPORTE ³⁰	TIPO DE CAMBIO VENTA ³¹	MONTO FACTURADO ACUMULADO ³²
1										
2										
3										
4										

²⁷ Se refiere a la fecha de suscripción del contrato, de la emisión de la Orden de Servicios o de cancelación del comprobante de pago, según corresponda.

²⁸ Únicamente, cuando la fecha del perfeccionamiento del contrato, sea previa a los ocho (8) años anteriores a la fecha de presentación de ofertas, caso en el cual el postor debe acreditar que la conformidad se emitió dentro de dicho periodo.

²⁹ Si el titular de la experiencia no es el postor, consignar si dicha experiencia corresponde a la matriz en caso que el postor sea sucursal, o fue transmitida por reorganización societaria, debiendo acompañar la documentación sustentatoria correspondiente. Al respecto, según la Opinión N° 216-2017/DTN "Considerando que la sociedad matriz y la sucursal constituyen la misma persona jurídica, la sucursal puede acreditar como suya la experiencia de su matriz". Del mismo modo, según lo previsto en la Opinión N° 010-2013/DTN, "... en una operación de reorganización societaria que comprende tanto una fusión como una escisión, la sociedad resultante podrá acreditar como suya la experiencia de la sociedad incorporada o absorbida, que se extingue producto de la fusión; asimismo, si en virtud de la escisión se transfiere un bloque patrimonial consistente en una línea de negocio completa, la sociedad resultante podrá acreditar como suya la experiencia de la sociedad escindida, correspondiente a la línea de negocio transmitida. De esta manera, la sociedad resultante podrá emplear la experiencia transmitida, como consecuencia de la reorganización societaria antes descrita, en los futuros procesos de selección en los que participe".

³⁰ Se refiere al monto del contrato ejecutado incluido adicionales y reducciones, de ser el caso.

³¹ El tipo de cambio venta debe corresponder al publicado por la SBS correspondiente a la fecha de suscripción del contrato, de la emisión de la Orden de Servicios o de cancelación del comprobante de pago, según corresponda.

³² Consignar en la moneda establecida en las bases.

[CONSIGNAR NOMBRE DE LA ENTIDAD]
[CONSIGNAR NOMENCLATURA DEL PROCEDIMIENTO]

Nº	CLIENTE	OBJETO DEL CONTRATO	Nº CONTRATO / O/S / COMPROBANTE DE PAGO	FECHA DEL CONTRATO O CP ²⁷	FECHA DE LA CONFORMIDAD DE SER EL CASO ²⁸	EXPERIENCIA PROVENIENTE ²⁹ DE:	MONEDA	IMPORTE ³⁰	TIPO DE CAMBIO VENTA ³¹	MONTO FACTURADO ACUMULADO ³²
5										
6										
7										
8										
9										
10										
	...									
20										
TOTAL										

[CONSIGNAR CIUDAD Y FECHA]

.....
Firma, Nombres y Apellidos del postor o
Representante legal o común, según corresponda

ANEXO Nº 9

DECLARACIÓN JURADA (NUMERAL 49.4 DEL ARTÍCULO 49 DEL REGLAMENTO)

Señores

COMITÉ DE SELECCIÓN

CONCURSO PÚBLICO Nº [CONSIGNAR NOMENCLATURA DEL PROCEDIMIENTO]

Presente.-

Mediante el presente el suscrito, postor y/o Representante Legal de [CONSIGNAR EN CASO DE SER PERSONA JURÍDICA], declaro que la experiencia que acredito de la empresa [CONSIGNAR LA DENOMINACIÓN DE LA PERSONA JURÍDICA] como consecuencia de una reorganización societaria, no se encuentra en el supuesto establecido en el numeral 49.4 del artículo 49 del Reglamento.

[CONSIGNAR CIUDAD Y FECHA]

.....
**Firma, Nombres y Apellidos del postor o
Representante legal, según corresponda**

Importante

A efectos de cautelar la veracidad de esta declaración, el postor puede verificar la información de la Relación de Proveedores Sancionados por el Tribunal de Contrataciones del Estado con Sanción Vigente en <http://portal.osce.gob.pe/rnp/content/relación-de-proveedores-sancionados>.

También le asiste dicha facultad al órgano encargado de las contrataciones o al órgano de la Entidad al que se le haya asignado la función de verificación de la oferta presentada por el postor ganador de la buena pro.

ANEXO Nº 12

**AUTORIZACIÓN DE NOTIFICACIÓN DE LA DECISIÓN DE LA ENTIDAD SOBRE LA
SOLICITUD DE AMPLIACIÓN DE PLAZO MEDIANTE MEDIOS ELECTRÓNICOS DE
COMUNICACIÓN**

(DOCUMENTO A PRESENTAR EN EL PERFECCIONAMIENTO DEL CONTRATO)

Señores

COMITÉ DE SELECCIÓN

CONCURSO PÚBLICO Nº [CONSIGNAR NOMENCLATURA DEL PROCEDIMIENTO]

Presente.-

El que se suscribe, [.....], postor adjudicado y/o Representante Legal de [CONSIGNAR EN CASO DE SER PERSONA JURÍDICA], identificado con [CONSIGNAR TIPO DE DOCUMENTO DE IDENTIDAD] Nº [CONSIGNAR NÚMERO DE DOCUMENTO DE IDENTIDAD], autorizo que durante la ejecución del contrato se me notifique al correo electrónico [INDICAR EL CORREO ELECTRÓNICO] lo siguiente:

✓ Notificación de la decisión de la Entidad respecto a la solicitud de ampliación de plazo.

[CONSIGNAR CIUDAD Y FECHA]

.....
**Firma, Nombres y Apellidos del postor o
Representante legal o común, según
corresponda**

Importante

La notificación de la decisión de la Entidad respecto a la solicitud de ampliación de plazo se efectúa por medios electrónicos de comunicación, siempre que se cuente con la autorización correspondiente y sea posible obtener un acuse de recibo a través del mecanismo utilizado.