

BASES INTEGRADAS DE ADJUDICACIÓN SIMPLIFICADA PARA LA CONTRATACIÓN DE SERVICIOS EN GENERAL

Aprobado mediante Directiva N°001-2019-OSCE/CD



SUB DIRECCIÓN DE NORMATIVIDAD – DIRECCIÓN TÉCNICO NORMATIVA
ORGANISMO SUPERVISOR DE LAS CONTRATACIONES DEL ESTADO - OSCE

SIMBOLOGÍA UTILIZADA:

N°	Símbolo	Descripción
1	[ABC] / [.....]	La información solicitada dentro de los corchetes sombreados debe ser completada por la Entidad durante la elaboración de las bases.
2	[ABC] / [.....]	Es una indicación, o información que deberá ser completada por la Entidad con posterioridad al otorgamiento de la buena pro para el caso específico de la elaboración de la PROFORMA DEL CONTRATO; o por los proveedores, en el caso de los ANEXOS de la oferta.
3	Importante • Abc	Se refiere a consideraciones importantes a tener en cuenta por el órgano encargado de las contrataciones o comité de selección, según corresponda y por los proveedores.
4	Advertencia • Abc	Se refiere a advertencias a tener en cuenta por el órgano encargado de las contrataciones o comité de selección, según corresponda y por los proveedores.
5	Importante para la Entidad • Xyz	Se refiere a consideraciones importantes a tener en cuenta por el órgano encargado de las contrataciones o comité de selección, según corresponda y deben ser eliminadas una vez culminada la elaboración de las bases.

CARACTERÍSTICAS DEL DOCUMENTO:

Las bases estándar deben ser elaboradas en formato WORD, y deben tener las siguientes características:

N°	Características	Parámetros
1	Márgenes	Superior : 2.5 cm Inferior: 2.5 cm Izquierda: 2.5 cm Derecha: 2.5 cm
2	Fuente	Arial
3	Estilo de Fuente	Normal: Para el contenido en general Cursiva: Para el encabezado y pie de página Para las Consideraciones importantes (Ítem 3 del cuadro anterior)
4	Color de Fuente	Automático: Para el contenido en general Azul : Para las Consideraciones importantes (Ítem 3 del cuadro anterior)
5	Tamaño de Letra	16 : Para las dos primeras hojas de las Secciones General y Específica 11 : Para el nombre de los Capítulos. 10 : Para el cuerpo del documento en general 9 : Para el encabezado y pie de página Para el contenido de los cuadros, pudiendo variar, según la necesidad 8 : Para las Notas al pie
6	Alineación	Justificada: Para el contenido en general y notas al pie. Centrada : Para la primera página, los títulos de las Secciones y nombres de los Capítulos)
7	Interlineado	Sencillo
8	Espaciado	Anterior : 0 Posterior : 0
9	Subrayado	Para los nombres de las Secciones y para resaltar o hacer hincapié en algún concepto

INSTRUCCIONES DE USO:

- Una vez registrada la información solicitada dentro de los corchetes sombreados en gris, el texto deberá quedar en letra tamaño 10, con estilo normal, sin formato de negrita y sin sombread.
- La nota **IMPORTANTE** no puede ser modificada ni eliminada en la Sección General. En el caso de la Sección Específica debe seguirse la instrucción que se indica en dicha nota.

Elaboradas en enero de 2019
Modificadas en marzo, junio y diciembre de 2019, julio 2020, julio y diciembre 2021, junio y octubre de 2022



BASES INTEGRADAS DE ADJUDICACIÓN SIMPLIFICADA PARA LA CONTRATACIÓN DE SERVICIOS EN GENERAL

ADJUDICACIÓN SIMPLIFICADA N° N° 005-2025-MPDM-CS-1

PRIMERA CONVOCATORIA

**SERVICIO DE CONSTRUCCIÓN E
IMPLEMENTACIÓN DE PLANTA PILADORA DE
ARROZ PARA EL PROYECTO MEJORAMIENTO DE
LOS SERVICIOS DE APOYO AL DESARROLLO
PRODUCTIVO EN PRODUCCIÓN DE ARROZ Y MAIZ
EN EL DISTRITO DE BARRANCA DE LA PROVINCIA
DATEM DEL MARAÑON DEL DEPARTAMENTO DE
LORETO.**

BASES INTEGRADAS



DEBER DE COLABORACIÓN

La Entidad y todo proveedor que se someta a las presentes Bases, sea como participante, postor y/o contratista, deben conducir su actuación conforme a los principios previstos en la Ley de Contrataciones del Estado.

En este contexto, se encuentran obligados a prestar su colaboración al OSCE y a la Secretaría Técnica de la Comisión de Defensa de la Libre Competencia del INDECOPI, en todo momento según corresponda a sus competencias, a fin de comunicar presuntos casos de fraude, colusión y corrupción por parte de los funcionarios y servidores de la Entidad, así como los proveedores y demás actores que participan en el proceso de contratación.

De igual forma, deben poner en conocimiento del OSCE y a la Secretaría Técnica de la Comisión de Defensa de la Libre Competencia del INDECOPI los indicios de conductas anticompetitivas que se presenten durante el proceso de contratación, en los términos del Decreto Legislativo N° 1034, "Ley de Represión de Conductas Anticompetitivas", o norma que la sustituya, así como las demás normas de la materia.

La Entidad y todo proveedor que se someta a las presentes Bases, sea como participante, postor y/o contratista del proceso de contratación deben permitir al OSCE o a la Secretaría Técnica de la Comisión de Defensa de la Libre Competencia del INDECOPI el acceso a la información referida a las contrataciones del Estado que sea requerida, prestar testimonio o absolución de posiciones que se requieran, entre otras formas de colaboración.



SECCIÓN GENERAL

DISPOSICIONES COMUNES DEL PROCEDIMIENTO DE SELECCIÓN

(ESTA SECCIÓN NO DEBE SER MODIFICADA EN NINGÚN EXTREMO, BAJO SANCIÓN DE NULIDAD)



CAPÍTULO I ETAPAS DEL PROCEDIMIENTO DE SELECCIÓN

1.1. REFERENCIAS

Cuando en el presente documento se mencione la palabra Ley, se entiende que se está haciendo referencia a la Ley N° 30225, Ley de Contrataciones del Estado, y cuando se mencione la palabra Reglamento, se entiende que se está haciendo referencia al Reglamento de la Ley de Contrataciones del Estado aprobado por Decreto Supremo N° 344-2018-EF.

Las referidas normas incluyen sus respectivas modificaciones, de ser el caso.

1.2. CONVOCATORIA

Se realiza a través de su publicación en el SEACE de conformidad con lo señalado en el artículo 54 del Reglamento, en la fecha señalada en el calendario del procedimiento de selección, debiendo adjuntar las bases y resumen ejecutivo.

1.3. REGISTRO DE PARTICIPANTES

El registro de participantes se realiza conforme al artículo 55 del Reglamento. En el caso de un consorcio, basta que se registre uno (1) de sus integrantes.

Importante

- *Para registrarse como participante en un procedimiento de selección convocado por las Entidades del Estado Peruano, es necesario que los proveedores cuenten con inscripción vigente y estar habilitados ante el Registro Nacional de Proveedores (RNP) que administra el Organismo Supervisor de las Contrataciones del Estado (OSCE). Para obtener mayor información, se puede ingresar a la siguiente dirección electrónica: www.rnp.gob.pe.*
- *Los proveedores que deseen registrar su participación deben ingresar al SEACE utilizando su Certificado SEACE (usuario y contraseña). Asimismo, deben observar las instrucciones señaladas en el documento de orientación "Guía para el registro de participantes electrónico" publicado en <https://www2.seace.gob.pe/>.*
- *En caso los proveedores no cuenten con inscripción vigente en el RNP y/o se encuentren inhabilitados o suspendidos para ser participantes, postores y/o contratistas, el SEACE restringirá su registro, quedando a potestad de estos intentar nuevamente registrar su participación en el procedimiento de selección en cualquier otro momento, dentro del plazo establecido para dicha etapa, siempre que haya obtenido la vigencia de su inscripción o quedado sin efecto la sanción que le impuso el Tribunal de Contrataciones del Estado.*

1.4. FORMULACIÓN DE CONSULTAS Y OBSERVACIONES A LAS BASES

La formulación de consultas y observaciones a las bases se efectúa de conformidad con lo establecido en los numerales 72.1 y 72.2 del artículo 72 del Reglamento, así como el literal a) del artículo 89 del Reglamento.

Importante

No pueden formularse consultas ni observaciones respecto del contenido de una ficha de homologación aprobada. Las consultas y observaciones que se formulen sobre el particular, se tienen como no presentadas.



1.5. ABSOLUCIÓN DE CONSULTAS, OBSERVACIONES E INTEGRACIÓN DE BASES

La absolución de consultas, observaciones e integración de las bases se realizan conforme a las disposiciones previstas en el numeral 72.4 del artículo 72 del Reglamento y el literal a) del artículo 89 del Reglamento.

Importante

- *No se absolverán consultas y observaciones a las bases que se presenten en forma física.*
- *Cuando exista divergencia entre lo indicado en el pliego de absolución de consultas y observaciones y la integración de bases, prevalece lo absuelto en el referido pliego; sin perjuicio, del deslinde de responsabilidades correspondiente.*

1.6. FORMA DE PRESENTACIÓN DE OFERTAS

Las ofertas se presentan conforme lo establecido en el artículo 59 y en el artículo 90 del Reglamento.

Las declaraciones juradas, formatos o formularios previstos en las bases que conforman la oferta deben estar debidamente firmados por el postor (firma manuscrita o digital, según la Ley N° 27269, Ley de Firmas y Certificados Digitales¹). Los demás documentos deben ser visados por el postor. En el caso de persona jurídica, por su representante legal, apoderado o mandatario designado para dicho fin y, en el caso de persona natural, por este o su apoderado. No se acepta el pegado de la imagen de una firma o visto. Las ofertas se presentan foliadas.

Importante

- *Los formularios electrónicos que se encuentran en el SEACE y que los proveedores deben llenar para presentar sus ofertas, tienen carácter de declaración jurada.*
- *En caso la información contenida en los documentos escaneados que conforman la oferta no coincida con lo declarado a través del SEACE, prevalece la información declarada en los documentos escaneados.*
- *No se tomarán en cuenta las ofertas que se presenten en físico a la Entidad.*

1.7. PRESENTACIÓN Y APERTURA DE OFERTAS

El participante presentará su oferta de manera electrónica a través del SEACE, desde las 00:01 horas hasta las 23:59 horas del día establecido para el efecto en el cronograma del procedimiento; adjuntando el archivo digitalizado que contenga los documentos que conforman la oferta de acuerdo a lo requerido en las bases.

El participante debe verificar antes de su envío, bajo su responsabilidad, que el archivo pueda ser descargado y su contenido sea legible.

Importante

Los integrantes de un consorcio no pueden presentar ofertas individuales ni conformar más de un consorcio en un procedimiento de selección, o en un determinado ítem cuando se trate de procedimientos de selección según relación de ítems.

¹ Para mayor información sobre la normativa de firmas y certificados digitales ingresar a: <https://www.indecopi.gob.pe/web/firmas-digitales/firmar-y-certificados-digitales>



En la apertura electrónica de la oferta, el órgano encargado de las contrataciones o el comité de selección, según corresponda, verifica la presentación de lo exigido en la sección específica de las bases de conformidad con el numeral 73.2 del artículo 73 del Reglamento y determina si las ofertas responden a las características y/o requisitos y condiciones de los Términos de Referencia, detallados en la sección específica de las bases. De no cumplir con lo requerido, la oferta se considera no admitida.

1.8. EVALUACIÓN DE LAS OFERTAS

La evaluación de las ofertas se realiza conforme a lo establecido en el numeral 74.1 y el literal a) del numeral 74.2 del artículo 74 del Reglamento.

En el supuesto de que dos (2) o más ofertas empaten, la determinación del orden de prelación de las ofertas empatadas se efectúa siguiendo estrictamente el orden establecido en el numeral 91.1 del artículo 91 del Reglamento.

El desempate mediante sorteo se realiza de manera electrónica a través del SEACE.

Importante

En el caso de contratación de servicios en general que se presten fuera de la provincia de Lima y Callao, cuyo valor estimado no supere los doscientos mil Soles (S/ 200,000.00), a solicitud del postor se asigna una bonificación equivalente al diez por ciento (10%) sobre el puntaje total obtenido por los postores con domicilio en la provincia donde prestará el servicio, o en las provincias colindantes, sean o no pertenecientes al mismo departamento o región. El domicilio es el consignado en la constancia de inscripción ante el RNP². Lo mismo aplica en el caso de procedimientos de selección por relación de ítems, cuando algún ítem no supera el monto señalado anteriormente.

1.9. CALIFICACIÓN DE OFERTAS

La calificación de las ofertas se realiza conforme a lo establecido en los numerales 75.1 y 75.2 del artículo 75 del Reglamento.

1.10. SUBSANACIÓN DE LAS OFERTAS

La subsanación de las ofertas se sujeta a lo establecido en el artículo 60 del Reglamento. El plazo que se otorgue para la subsanación no puede ser inferior a un (1) día hábil

La solicitud de subsanación se realiza de manera electrónica a través del SEACE y será remitida al correo electrónico consignado por el postor al momento de realizar su inscripción en el RNP, siendo su responsabilidad el permanente seguimiento de las notificaciones a dicho correo. La notificación de la solicitud se entiende efectuada el día de su envío al correo electrónico.

La presentación de las subsanaciones se realiza a través del SEACE. No se tomará en cuenta la subsanación que se presente en físico a la Entidad.

1.11. RECHAZO DE LAS OFERTAS

Previo al otorgamiento de la buena pro, el órgano encargado de las contrataciones o el comité de selección, según corresponda, revisa las ofertas económicas que cumplen los requisitos de calificación, de conformidad con lo establecido para el rechazo de ofertas, previsto en el

² La constancia de inscripción electrónica se visualizará en el portal web del Registro Nacional de Proveedores: www.rnp.gob.pe



artículo 68 del Reglamento, de ser el caso.

De rechazarse alguna de las ofertas calificadas, el órgano encargado de las contrataciones o el comité de selección, según corresponda, revisa el cumplimiento de los requisitos de calificación de los postores que siguen en el orden de prelación, en caso las hubiere.

1.12. OTORGAMIENTO DE LA BUENA PRO

Definida la oferta ganadora, el órgano encargado de las contrataciones o el comité de selección, según corresponda, otorga la buena pro mediante su publicación en el SEACE, incluyendo el cuadro comparativo y las actas debidamente motivadas de los resultados de la admisión, no admisión, evaluación, calificación, descalificación, rechazo y el otorgamiento de la buena pro.

1.13. CONSENTIMIENTO DE LA BUENA PRO

Cuando se hayan presentado dos (2) o más ofertas, el consentimiento de la buena pro se produce a los cinco (5) días hábiles siguientes de la notificación de su otorgamiento, sin que los postores hayan ejercido el derecho de interponer el recurso de apelación.

En caso que se haya presentado una sola oferta, el consentimiento de la buena pro se produce el mismo día de la notificación de su otorgamiento.

El consentimiento del otorgamiento de la buena pro se publica en el SEACE al día hábil siguiente de producido.

Importante

Una vez consentido el otorgamiento de la buena pro, el órgano encargado de las contrataciones o el órgano de la Entidad al que se haya asignado tal función realiza la verificación de la oferta presentada por el postor ganador de la buena pro conforme lo establecido en el numeral 64.6 del artículo 64 del Reglamento.



CAPÍTULO II

SOLUCIÓN DE CONTROVERSIAS DURANTE EL PROCEDIMIENTO DE SELECCIÓN

2.1. RECURSO DE APELACIÓN

A través del recurso de apelación se pueden impugnar los actos dictados durante el desarrollo del procedimiento de selección hasta antes del perfeccionamiento del contrato.

El recurso de apelación se presenta ante la Entidad convocante, y es conocido y resuelto por su Titular, cuando el valor estimado sea igual o menor a cincuenta (50) UIT. Cuando el valor estimado sea mayor a dicho monto, el recurso de apelación se presenta ante y es resuelto por el Tribunal de Contrataciones del Estado.

En los procedimientos de selección según relación de ítems, el valor estimado total del procedimiento determina ante quién se presenta el recurso de apelación.

Los actos que declaren la nulidad de oficio, la cancelación del procedimiento de selección y otros actos emitidos por el Titular de la Entidad que afecten la continuidad de este, se impugnan ante el Tribunal de Contrataciones del Estado.

Importante

- *Una vez otorgada la buena pro, el órgano encargado de las contrataciones o el comité de selección, según corresponda, está en la obligación de permitir el acceso de los participantes y postores al expediente de contratación, salvo la información calificada como secreta, confidencial o reservada por la normativa de la materia, a más tardar dentro del día siguiente de haberse solicitado por escrito.*

Luego de otorgada la buena pro no se da a conocer las ofertas cuyos requisitos de calificación no fueron analizados y revisados por el órgano encargado de las contrataciones o el comité de selección, según corresponda.

- *A efectos de recoger la información de su interés, los postores pueden valerse de distintos medios, tales como: (i) la lectura y/o toma de apuntes, (ii) la captura y almacenamiento de imágenes, e incluso (iii) pueden solicitar copia de la documentación obrante en el expediente, siendo que, en este último caso, la Entidad deberá entregar dicha documentación en el menor tiempo posible, previo pago por tal concepto.*
- *El recurso de apelación se presenta ante la Mesa de Partes del Tribunal o ante las oficinas desconcentradas del OSCE, o en la Unidad de Trámite Documentario de la Entidad, según corresponda.*

2.2. PLAZOS DE INTERPOSICIÓN DEL RECURSO DE APELACIÓN

La apelación contra el otorgamiento de la buena pro o contra los actos dictados con anterioridad a ella se interpone dentro de los cinco (5) días hábiles siguientes de haberse notificado el otorgamiento de la buena pro.

La apelación contra los actos dictados con posterioridad al otorgamiento de la buena pro, contra la declaración de nulidad, cancelación y declaratoria de desierto del procedimiento, se interpone dentro de los cinco (5) días hábiles siguientes de haberse tomado conocimiento del acto que se desea impugnar.



CAPÍTULO III DEL CONTRATO

3.1. PERFECCIONAMIENTO DEL CONTRATO

Los plazos y el procedimiento para perfeccionar el contrato se realiza conforme a lo indicado en el artículo 141 del Reglamento.

El contrato se perfecciona con la suscripción del documento que lo contiene, salvo en los contratos cuyo monto del valor estimado no supere los doscientos mil Soles (S/ 200,000.00), en los que se puede perfeccionar con la recepción de la orden de servicios, conforme a lo previsto en la sección específica de las bases.

En el caso de procedimientos de selección por relación de ítems, se puede perfeccionar el contrato con la suscripción del documento o con la recepción de una orden de servicios, cuando el valor estimado del ítem corresponda al parámetro establecido en el párrafo anterior.

Importante

El órgano encargado de las contrataciones o el comité de selección, según corresponda, debe consignar en la sección específica de las bases la forma en que se perfeccionará el contrato, sea con la suscripción del contrato o la recepción de la orden de servicios. En caso la Entidad perfeccione el contrato con la recepción de la orden de servicios no debe incluir la proforma del contrato establecida en el Capítulo V de la sección específica de las bases.

Para perfeccionar el contrato, el postor ganador de la buena pro debe presentar los documentos señalados en el artículo 139 del Reglamento y los previstos en la sección específica de las bases.

3.2. GARANTÍAS

Las garantías que deben otorgar los postores y/o contratistas, según corresponda, son las de fiel cumplimiento del contrato y por los adelantos.

3.2.1. GARANTÍA DE FIEL CUMPLIMIENTO

Como requisito indispensable para perfeccionar el contrato, el postor ganador debe entregar a la Entidad la garantía de fiel cumplimiento del mismo por una suma equivalente al diez por ciento (10%) del monto del contrato original. Esta se mantiene vigente hasta la conformidad de la recepción de la prestación a cargo del contratista.

3.2.2. GARANTÍA DE FIEL CUMPLIMIENTO POR PRESTACIONES ACCESORIAS

En las contrataciones que conllevan la ejecución de prestaciones accesorias, tales como mantenimiento, reparación o actividades afines, se otorga una garantía adicional por una suma equivalente al diez por ciento (10%) del monto del contrato de la prestación accesorio, la misma que debe ser renovada periódicamente hasta el cumplimiento total de las obligaciones garantizadas.

Importante



- *En los contratos cuyos montos sean iguales o menores a doscientos mil Soles (S/ 200,000.00), no corresponde presentar garantía de fiel cumplimiento de contrato ni garantía de fiel cumplimiento por prestaciones accesorias. Dicha excepción también aplica a los contratos derivados de procedimientos de selección por relación de ítems, cuando el monto del ítem adjudicado o la sumatoria de los montos de los ítems adjudicados no superen el monto señalado anteriormente, conforme a lo dispuesto en el literal a) del artículo 152 del Reglamento.*
- *En los contratos periódicos de prestación de servicios en general que celebren las Entidades con las micro y pequeñas empresas, estas últimas pueden otorgar como garantía de fiel cumplimiento el diez por ciento (10%) del monto del contrato, porcentaje que es retenido por la Entidad durante la primera mitad del número total de pagos a realizarse, de forma prorrateada en cada pago, con cargo a ser devuelto a la finalización del mismo, conforme lo establecen los numerales 149.4 y 149.5 del artículo 149 del Reglamento y el numeral 151.2 del artículo 151 del Reglamento.*

3.2.3. GARANTÍA POR ADELANTO

En caso se haya previsto en la sección específica de las bases la entrega de adelantos, el contratista debe presentar una garantía emitida por idéntico monto conforme a lo estipulado en el artículo 153 del Reglamento.

3.3. REQUISITOS DE LAS GARANTÍAS

Las garantías que se presenten deben ser incondicionales, solidarias, irrevocables y de realización automática en el país, al solo requerimiento de la Entidad. Asimismo, deben ser emitidas por empresas que se encuentren bajo la supervisión directa de la Superintendencia de Banca, Seguros y Administradoras Privadas de Fondos de Pensiones y que cuenten con clasificación de riesgo B o superior. Asimismo, deben estar autorizadas para emitir garantías; o estar consideradas en la última lista de bancos extranjeros de primera categoría que periódicamente publica el Banco Central de Reserva del Perú.

Importante

Corresponde a la Entidad verificar que las garantías presentadas por el postor ganador de la buena pro y/o contratista cumplan con los requisitos y condiciones necesarios para su aceptación y eventual ejecución, sin perjuicio de la determinación de las responsabilidades funcionales que correspondan.

Advertencia

Los funcionarios de las Entidades no deben aceptar garantías emitidas bajo condiciones distintas a las establecidas en el presente numeral, debiendo tener en cuenta lo siguiente:

- 1. La clasificadora de riesgo que asigna la clasificación a la empresa que emite la garantía debe encontrarse listada en el portal web de la SBS (<http://www.sbs.gob.pe/sistema-financiero/clasificadoras-de-riesgo>).*
- 2. Se debe identificar en la página web de la clasificadora de riesgo respectiva, cuál es la clasificación vigente de la empresa que emite la garantía, considerando la vigencia a la fecha de emisión de la garantía.*
- 3. Para fines de lo establecido en el artículo 148 del Reglamento, la clasificación de riesgo B, incluye las clasificaciones B+ y B.*
- 4. Si la empresa que otorga la garantía cuenta con más de una clasificación de riesgo emitida por distintas empresas listadas en el portal web de la SBS, bastará que en una de ellas cumpla con la clasificación mínima establecida en el Reglamento.*



En caso exista alguna duda sobre la clasificación de riesgo asignada a la empresa emisora de la garantía, se deberá consultar a la clasificadora de riesgos respectiva.

De otro lado, además de cumplir con el requisito referido a la clasificación de riesgo, a efectos de verificar si la empresa emisora se encuentra autorizada por la SBS para emitir garantías, debe revisarse el portal web de dicha Entidad (<http://www.sbs.gob.pe/sistema-financiero/relacion-de-empresas-que-se-encuentran-autorizadas-a-emitar-cartas-fianza>).

Los funcionarios competentes deben verificar la autenticidad de la garantía a través de los mecanismos establecidos (consulta web, teléfono u otros) por la empresa emisora.

3.4. EJECUCIÓN DE GARANTÍAS

La Entidad puede solicitar la ejecución de las garantías conforme a los supuestos contemplados en el artículo 155 del Reglamento.

3.5. ADELANTOS

La Entidad puede entregar adelantos directos al contratista, los que en ningún caso exceden en conjunto del treinta por ciento (30%) del monto del contrato original, siempre que ello haya sido previsto en la sección específica de las bases.

3.6. PENALIDADES

3.6.1. PENALIDAD POR MORA EN LA EJECUCIÓN DE LA PRESTACIÓN

En caso de retraso injustificado del contratista en la ejecución de las prestaciones objeto del contrato, la Entidad le aplica automáticamente una penalidad por mora por cada día de atraso, de conformidad con el artículo 162 del Reglamento.

3.6.2. OTRAS PENALIDADES

La Entidad puede establecer penalidades distintas a la mencionada en el numeral precedente, según lo previsto en el artículo 163 del Reglamento y lo indicado en la sección específica de las bases.

Estos dos tipos de penalidades se calculan en forma independiente y pueden alcanzar cada una un monto máximo equivalente al diez por ciento (10%) del monto del contrato vigente, o de ser el caso, del ítem que debió ejecutarse.

3.7. INCUMPLIMIENTO DEL CONTRATO

Las causales para la resolución del contrato, serán aplicadas de conformidad con el artículo 36 de la Ley y 164 del Reglamento.

3.8. PAGOS

El pago se realiza después de ejecutada la respectiva prestación, pudiendo contemplarse pagos a cuenta, según la forma establecida en la sección específica de las bases o en el contrato.

La Entidad paga las contraprestaciones pactadas a favor del contratista dentro de los diez (10) días calendario siguientes de otorgada la conformidad de los servicios, siempre que se verifiquen las condiciones establecidas en el contrato para ello, bajo responsabilidad del funcionario competente.



La conformidad se emite en un plazo máximo de siete (7) días de producida la recepción salvo que se requiera efectuar pruebas que permitan verificar el cumplimiento de la obligación, en cuyo caso la conformidad se emite en un plazo máximo de quince (15) días, bajo responsabilidad del funcionario que debe emitir la conformidad.

En el caso que se haya suscrito contrato con un consorcio, el pago se realizará de acuerdo a lo que se indique en el contrato de consorcio.

Advertencia

En caso de retraso en los pagos a cuenta o pago final por parte de la Entidad, salvo que se deba a caso fortuito o fuerza mayor, esta reconoce al contratista los intereses legales correspondientes, de conformidad con el artículo 39 de la Ley y 171 del Reglamento, debiendo repetir contra los responsables de la demora injustificada.

3.9. DISPOSICIONES FINALES

Todos los demás aspectos del presente procedimiento no contemplados en las bases se regirán supletoriamente por la Ley y su Reglamento, así como por las disposiciones legales vigentes.



SECCIÓN ESPECÍFICA

CONDICIONES ESPECIALES DEL PROCEDIMIENTO DE SELECCIÓN

(EN ESTA SECCIÓN LA ENTIDAD DEBERÁ COMPLETAR LA INFORMACIÓN EXIGIDA, DE ACUERDO A LAS INSTRUCCIONES INDICADAS)



CAPÍTULO I GENERALIDADES

1.1. ENTIDAD CONVOCANTE

Nombre : Municipalidad Provincial Datem del Marañón
RUC N° : 20493465491
Domicilio legal : Calle Tigre N° 249 – San Lorenzo – Datém del Marañón - Loreto
Teléfono: :
Correo electrónico: : mpdmsanlorenzo@munidetemdelmaranon.gob.pe

1.2. OBJETO DE LA CONVOCATORIA

El presente procedimiento de selección tiene por objeto la contratación del servicio de **SERVICIO DE CONSTRUCCIÓN E IMPLEMENTACIÓN DE PLANTA PILADORA DE ARROZ PARA EL PROYECTO MEJORAMIENTO DE LOS SERVICIOS DE APOYO AL DESARROLLO PRODUCTIVO EN PRODUCCIÓN DE ARROZ Y MAIZ EN EL DISTRITO DE BARRANCA DE LA PROVINCIA DATEM DEL MARAÑÓN DEL DEPARTAMENTO DE LORETO.**

1.3. EXPEDIENTE DE CONTRATACIÓN

El expediente de contratación fue aprobado mediante **RESOLUCION DE GERENCIA MUNICIPAL N°099-2025-MPDM-GM** de **Fecha 14 de Marzo del 2025.**

1.4. FUENTE DE FINANCIAMIENTO

RECURSOS DETERMINADOS.

Importante

La fuente de financiamiento debe corresponder a aquella prevista en la Ley de Equilibrio Financiero del Presupuesto del Sector Público del año fiscal en el cual se convoca el procedimiento de selección.

1.5. SISTEMA DE CONTRATACIÓN

El presente procedimiento se rige por el sistema de **SUMA ALZADA**, de acuerdo con lo establecido en el expediente de contratación respectivo.

1.6. DISTRIBUCIÓN DE LA BUENA PRO

No aplica

1.7. ALCANCES DEL REQUERIMIENTO

El alcance de la prestación está definido en el Capítulo III de la presente sección de las bases.

1.8. PLAZO DE PRESTACIÓN DEL SERVICIO



Los servicios materia de la presente convocatoria se prestarán en el plazo de cuarenta y cinco (45) días calendarios contados a partir de la suscripción del acta de inicio de trabajos, en concordancia con lo establecido en el expediente de contratación.

1.9. COSTO DE REPRODUCCIÓN Y ENTREGA DE BASES

Los participantes registrados tienen el derecho de recabar un ejemplar de las bases, para cuyo efecto deben cancelar S/ 8.00 (Ocho con 00/100 Soles) en Caja de la Entidad sito en Calle Tigre N° 249 – San Lorenzo – Datém del Marañón - Loreto, y recabar un ejemplar en la Unidad de Logística, como máximo al día siguiente de la cancelación.

Importante

El costo de entrega de un ejemplar de las bases no puede exceder el costo de su reproducción.

1.10. BASE LEGAL

- Ley N° 32185, Ley de Presupuesto del Sector Público para el Año Fiscal 2025
- Decreto Legislativo N°1440 del Sistema Nacional de Presupuesto Público
- Decreto Legislativo N°1439 del Sistema Nacional de Abastecimiento.
- Decreto Legislativo N°1436 del Marco de la Administración Financiera del Sector Público.
- Ley N° 32186 de Equilibrio Financiero del Presupuesto del Sector Público para el año fiscal 2025.
- Ley N° 28411, Ley General del Sistema Nacional del Presupuesto
- Decreto Supremo N° 011-79-VC.
- Texto Único Ordenado de la Ley N° 30225 - Ley de Contrataciones del Estado, aprobado por Decreto Supremo N° 082-2019-EF, y sus modificatorias.
- Reglamento de la Ley N° 30225, Ley de Contrataciones del Estado, aprobado mediante Decreto Supremo N° 344-2018-EF, y sus modificatorias.
- Decreto Legislativo N°1252, DEL SISTEMA NACIONAL DE PROGRAMACIÓN MULTIANUAL Y GESTIÓN DE INVERSIONES.
- Bases estándar de la Directiva N° 001-2019-OSCE/CD, modificada por la Resolución N° 210-2022-OSCE/PRE
- Decreto Supremo N° 007-2008-TR - Texto Único Ordenado de la Ley de Promoción de la Competitividad, Formalización y Desarrollo de la Micro y Pequeña Empresa y del acceso al empleo decente, Ley MYPE.
- Texto Único Ordenado de la Ley N° 27444 – Ley del Procedimiento Administrativo General aprobado mediante Decreto Supremo N° 004-2019-JUS.
- Decreto Supremo N° 008-2008-TR - Reglamento de la Ley MYPE.
- Ley N° 27444, Ley del Procedimiento Administrativo General, y sus modificatorias.
- Ley N° 27806, Ley de Transparencia y de Acceso a la Información Pública.
- Decreto Supremo N° 072-2003-PCM - Reglamento de la Ley de Transparencia y Acceso a la Información Pública

Las referidas normas incluyen sus respectivas modificaciones, de ser el caso.



CAPÍTULO II DEL PROCEDIMIENTO DE SELECCIÓN

2.1. CALENDARIO DEL PROCEDIMIENTO DE SELECCIÓN

Según el cronograma de la ficha de selección de la convocatoria publicada en el SEACE.

Importante

De conformidad con la vigesimosegunda Disposición Complementaria Final del Reglamento, en caso la Entidad (Ministerios y sus organismos públicos, programas o proyectos adscritos) haya difundido el requerimiento a través del SEACE siguiendo el procedimiento establecido en dicha disposición, no procede formular consultas u observaciones al requerimiento.

2.2. CONTENIDO DE LAS OFERTAS

La oferta contendrá, además de un índice de documentos³, la siguiente documentación:

2.2.1. Documentación de presentación obligatoria

2.2.1.1. Documentos para la admisión de la oferta

- a) Declaración jurada de datos del postor. (**Anexo N° 1**)
- b) Documento que acredite la representación de quien suscribe la oferta.

En caso de persona jurídica, copia del certificado de vigencia de poder del representante legal, apoderado o mandatario designado para tal efecto.

En caso de persona natural, copia del documento nacional de identidad o documento análogo, o del certificado de vigencia de poder otorgado por persona natural, del apoderado o mandatario, según corresponda.

En el caso de consorcios, este documento debe ser presentado por cada uno de los integrantes del consorcio que suscriba la promesa de consorcio, según corresponda.

Advertencia

De acuerdo con el artículo 4 del Decreto Legislativo N° 1246, las Entidades están prohibidas de exigir a los administrados o usuarios la información que puedan obtener directamente mediante la interoperabilidad a que se refieren los artículos 2 y 3 de dicho Decreto Legislativo. En esa medida, si la Entidad es usuaria de la Plataforma de Interoperabilidad del Estado – PIDE⁴ y siempre que el servicio web se encuentre activo en el Catálogo de Servicios de dicha plataforma, no corresponderá exigir el certificado de vigencia de poder y/o documento nacional de identidad.

- c) Declaración jurada de acuerdo con el literal b) del artículo 52 del Reglamento (**Anexo N°2**)
- d) Declaración jurada de cumplimiento de los Términos de Referencia contenidos en el numeral 3.1 del Capítulo III de la presente sección. (**Anexo N° 3**)

³ La omisión del índice no determina la no admisión de la oferta.

⁴ Para mayor información de las Entidades usuarias y del Catálogo de Servicios de la Plataforma de Interoperabilidad del Estado – PIDE ingresar al siguiente enlace <https://www.gobiernodigital.gob.pe/interoperabilidad/>



- e) Declaración jurada de plazo de prestación del servicio. **(Anexo N° 4)**⁵
- f) Promesa de consorcio con firmas legalizadas, de ser el caso, en la que se consigne los integrantes, el representante común, el domicilio común y las obligaciones a las que se compromete cada uno de los integrantes del consorcio así como el porcentaje equivalente a dichas obligaciones. **(Anexo N° 5)**
- g) El precio de la oferta en **soles**, Adjuntar obligatoriamente el **Anexo N° 6**.

El precio total de la oferta y los subtotales que lo componen son expresados con dos (2) decimales. Los precios unitarios pueden ser expresados con más de dos (2) decimales.

Importante

- *El órgano encargado de las contrataciones o el comité de selección, según corresponda, verifica la presentación de los documentos requeridos. De no cumplir con lo requerido, la oferta se considera no admitida.*
- *En caso de requerir estructura de costos o análisis de precios, esta se presenta para el perfeccionamiento del contrato.*

2.2.1.2. Documentos para acreditar los requisitos de calificación

Incorporar en la oferta los documentos que acreditan los “**Requisitos de Calificación**” que se detallan en el numeral 3.2 del Capítulo III de la presente sección de las bases.

2.2.2. Documentación de presentación facultativa:

- a) En el caso de microempresas y pequeñas empresas integradas por personas con discapacidad, o en el caso de consorcios conformados en su totalidad por estas empresas, deben presentar la constancia o certificado con el cual acredite su inscripción en el Registro de Empresas Promocionales para Personas con Discapacidad⁶.
- b) Solicitud de bonificación por tener la condición de micro y pequeña empresa. **(Anexo N° 11).**
- c) Los postores que apliquen el beneficio de la exoneración del IGV previsto en la Ley N° 27037, Ley de Promoción de la Inversión en la Amazonía, deben presentar la Declaración Jurada de cumplimiento de condiciones para la aplicación de la exoneración del IGV **(Anexo N° 7).**

Advertencia

El órgano encargado de las contrataciones o el comité de selección, según corresponda, no podrá exigir al postor la presentación de documentos que no hayan sido indicados en los acápites “Documentos para la admisión de la oferta”, “Requisitos de calificación” y “Factores de evaluación”.

⁵ En caso de considerar como factor de evaluación la mejora del plazo de prestación del servicio, el plazo ofertado en dicho anexo servirá también para acreditar este factor.

⁶ Dicho documento se tendrá en consideración en caso de empate, conforme a lo previsto en el artículo 91 del Reglamento.



2.3. REQUISITOS PARA PERFECCIONAR EL CONTRATO.

El postor ganador de la buena pro debe presentar los siguientes documentos para perfeccionar el contrato:

- Garantía de fiel cumplimiento del contrato.
- Contrato de consorcio con firmas legalizadas ante Notario de cada uno de los integrantes, de ser el caso.
- Código de cuenta interbancaria (CCI) o, en el caso de proveedores no domiciliados, el número de su cuenta bancaria y la entidad bancaria en el exterior.
- Copia de la vigencia del poder del representante legal de la empresa que acredite que cuenta con facultades para perfeccionar el contrato, cuando corresponda.
- Copia de DNI del postor en caso de persona natural, o de su representante legal en caso de persona jurídica.

Advertencia

De acuerdo con el artículo 4 del Decreto Legislativo N° 1246, las Entidades están prohibidas de exigir a los administrados o usuarios la información que puedan obtener directamente mediante la interoperabilidad a que se refieren los artículos 2 y 3 de dicho Decreto Legislativo. En esa medida, si la Entidad es usuaria de la Plataforma de Interoperabilidad del Estado – PIDE⁷ y siempre que el servicio web se encuentre activo en el Catálogo de Servicios de dicha plataforma, no corresponderá exigir los documentos previstos en los literales e) y f).

- Domicilio para efectos de la notificación durante la ejecución del contrato.
- Autorización de notificación de la decisión de la Entidad sobre la solicitud de ampliación de plazo mediante medios electrónicos de comunicación⁸. (**Anexo N° 12**).
- Detalle de los precios unitarios del precio ofertado.

Importante

- En caso que el postor ganador de la buena pro sea un consorcio, las garantías que presente este para el perfeccionamiento del contrato, así como durante la ejecución contractual, de ser el caso, además de cumplir con las condiciones establecidas en el artículo 33 de la Ley y en el artículo 148 del Reglamento, deben consignar expresamente el nombre completo o la denominación o razón social de los integrantes del consorcio, en calidad de garantizados, de lo contrario no podrán ser aceptadas por las Entidades. No se cumple el requisito antes indicado si se consigna únicamente la denominación del consorcio, conforme lo dispuesto en la Directiva Participación de Proveedores en Consorcio en las Contrataciones del Estado”.*
- En los contratos periódicos de prestación de servicios en general que celebren las Entidades con las micro y pequeñas empresas, estas últimas pueden otorgar como garantía de fiel cumplimiento el diez por ciento (10%) del monto del contrato, porcentaje que es retenido por la Entidad durante la primera mitad del número total de pagos a realizarse, de forma prorrateada en cada pago, con cargo a ser devuelto a la finalización del mismo, conforme lo establece el numeral 149.4 del artículo 149 y el numeral 151.2 del artículo 151 del Reglamento. Para dicho efecto los postores deben encontrarse registrados en el REMYPE, consignando en la Declaración Jurada de Datos del Postor (Anexo N° 1) o en la solicitud de retención de la garantía durante el perfeccionamiento del contrato, que tienen la condición de MYPE, lo cual será verificado por la Entidad en el link <http://www2.trabajo.gob.pe/servicios-en-linea-2-2> opción consulta de empresas acreditadas en el REMYPE.*
- En los contratos cuyos montos sean iguales o menores a doscientos mil Soles (S/ 200,000.00), no corresponde presentar garantía de fiel cumplimiento de contrato ni garantía*

⁷ Para mayor información de las Entidades usuarias y del Catálogo de Servicios de la Plataforma de Interoperabilidad del Estado – PIDE ingresar al siguiente enlace <https://www.gobiernodigital.gob.pe/interoperabilidad/>

⁸ En tanto se implemente la funcionalidad en el SEACE, de conformidad con la Primera Disposición Complementaria Transitoria del Decreto Supremo N° 234-2022-EF.



de fiel cumplimiento por prestaciones accesorias. Dicha excepción también aplica a los contratos derivados de procedimientos de selección por relación de ítems, cuando el monto del ítem adjudicado o la sumatoria de los montos de los ítems adjudicados no supere el monto señalado anteriormente, conforme a lo dispuesto en el literal a) del artículo 152 del Reglamento.

Importante

- Corresponde a la Entidad verificar que las garantías presentadas por el postor ganador de la buena pro cumplan con los requisitos y condiciones necesarios para su aceptación y eventual ejecución, sin perjuicio de la determinación de las responsabilidades funcionales que correspondan.*
- De conformidad con el Reglamento Consular del Perú aprobado mediante Decreto Supremo N° 076-2005-RE para que los documentos públicos y privados extendidos en el exterior tengan validez en el Perú, deben estar legalizados por los funcionarios consulares peruanos y refrendados por el Ministerio de Relaciones Exteriores del Perú, salvo que se trate de documentos públicos emitidos en países que formen parte del Convenio de la Apostilla, en cuyo caso bastará con que estos cuenten con la Apostilla de la Haya⁹.*
- La Entidad no puede exigir documentación o información adicional a la consignada en el presente numeral para el perfeccionamiento del contrato.*

2.4. PERFECCIONAMIENTO DEL CONTRATO

El contrato se perfecciona con la suscripción del documento que lo contiene. Para dicho efecto el postor ganador de la buena pro, dentro del plazo previsto en el artículo 141 del Reglamento, debe presentar la documentación requerida en Calle Tigre N° 249 – San Lorenzo – Datém del Marañón - Loreto. De lunes a viernes en el horario de 08.00 a 16.00 horas

2.5. FORMA DE PAGO

La Entidad realizará el pago de la contraprestación pactada a favor del contratista en pagos de Periodicidad mensual, luego de la recepción formal y completa de la documentación correspondiente..

Para efectos del pago de las contraprestaciones ejecutadas por el contratista, la Entidad debe contar con la siguiente documentación:

- Factura y/o Recibo por honorarios, debidamente autorizados por la SUNAT, a nombre de la Municipalidad Provincial Datem del Marañón.
- Informe de conformidad de la Dirección de Bienestar Social y Desarrollo Humano con el visto bueno de la Unidad de Proyectos de la Municipalidad Provincial Datem del Marañón.
- Código de cuenta interbancaria (C.C.I.), número de cuenta y nombre de la entidad financiera donde tiene abierta su cuenta C.C.I.
- R.N.P. vigente.
- Copia de contrato
- Copia del acta de inicio de ejecución de servicio.

Dicha documentación se debe presentar en mesa de partes de la Municipalidad Provincial Datem del Marañón, sito en Calle Tigre N° 249 – San Lorenzo – Datém del Marañón – Loreto.

⁹ Según lo previsto en la Opinión N° 009-2016/DTN.



CAPÍTULO III REQUERIMIENTO

Importante

De conformidad con el numeral 29.8 del artículo 29 del Reglamento, el área usuaria es responsable de la adecuada formulación del requerimiento, debiendo asegurar la calidad técnica y reducir la necesidad de su reformulación por errores o deficiencias técnicas que repercutan en el proceso de contratación.

3.1. TERMINOS DE REFERENCIA





MEJORAMIENTO DE LOS SERVICIOS DE APOYO AL DESARROLLO PRODUCTIVO EN PRODUCCION
DE ARROZ Y MAIZ EN EL DISTRITO DE BARRANCA DE LA PROVINCIA DE DATEM DEL MARAÑÓN
DEL DEPARTAMENTO DE LORETO CUI:2574035

TERMINOS DE REFERENCIA.



**PROYECTO: CONSTRUCCION E IMPLEMENTACION DE PLANTA
PILADORAS DE ARROZ**

1. NOMBRE DEL SERVICIO.

"MEJORAMIENTO DE LOS SERVICIOS DE APOYO AL DESARROLLO
PRODUCTIVO EN PRODUCCION DE ARROZ Y MAIZ EN EL DISTRITO
DE BARRANCA DE LA PROVINCIA DE DATEM DEL MARAÑÓN DEL
DEPARTAMENTO DE LORETO CUI:2574035"

**ACTIVIDAD: CONSTRUCCION E IMPLEMENTACION DE PLANTA
PILADORAS DE ARROZ**

2. UBICACIÓN.

El proyecto a ejecutarse se encuentra ubicado en:

Región : Loreto.
Provincia : Datem del Marañón.
Distrito : Barranca.
Localidad : San Lorenzo.
Zona : Urbana.
Región Natural : Selva.

Coordenadas UTM : N= 9467296.90
E= 328700.34

MACRO LOCALIZACIÓN



IMAGEN N°01: MAPA DE LOCALIZACION DEL DEPARTAMENTO DE LORETO.





MEJORAMIENTO DE LOS SERVICIOS DE APOYO AL DESARROLLO PRODUCTIVO EN PRODUCCION
DE ARROZ Y MAIZ EN EL DISTRITO DE BARRANCA DE LA PROVINCIA DE DATEM DEL MARAÑON
DEL DEPARTAMENTO DE LORETO CUI:2574035



IMAGEN N°02: MAPA DE LOCALIZACION DE LA PROVINCIA DATEM DEL MARAÑON



IMAGEN N°03: MAPA DE LOCALIZACION DEL DISTRITO DE BARRANCA.





MEJORAMIENTO DE LOS SERVICIOS DE APOYO AL DESARROLLO PRODUCTIVO EN PRODUCCION
DE ARROZ Y MAIZ EN EL DISTRITO DE BARRANCA DE LA PROVINCIA DE DATUM DEL MARAÑÓN
DEL DEPARTAMENTO DE LORETO CUI:2574035

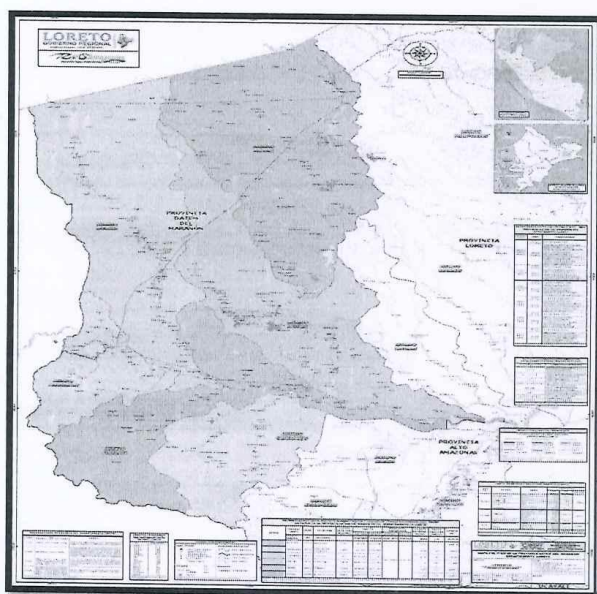

IMAGEN N°04: MAPA DE LOCALIZACION DE LA CIUDAD DE SAN LORENZO



IMAGEN N°05: MAPA DE MICRO LOCALIZACION (SATELITAL)

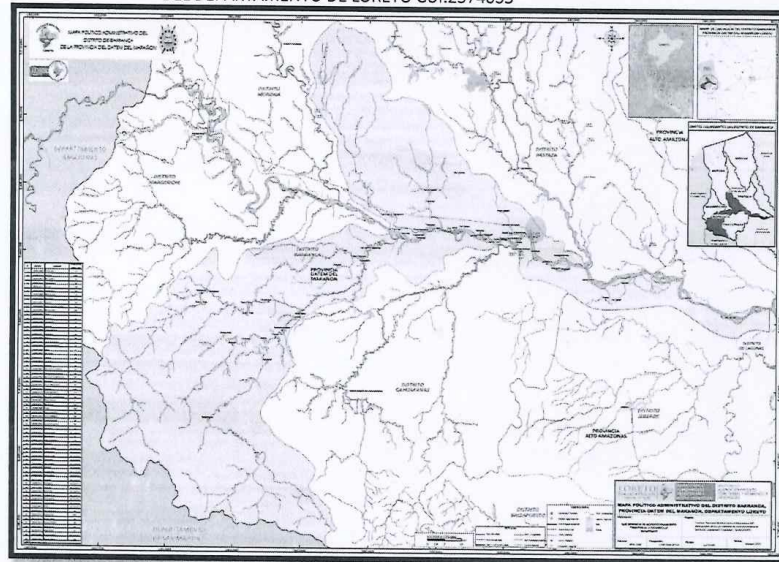

MEJORAMIENTO DE LOS SERVICIOS DE APOYO AL DESARROLLO PRODUCTIVO EN PRODUCCION
DE ARROZ Y MAIZ EN EL DISTRITO DE BARRANCA DE LA PROVINCIA DE DATEM DEL MARAÑÓN
DEL DEPARTAMENTO DE LORETO CUI:2574035



3. ANTECEDENTES

En el contexto mundial los países en desarrollo se observa crecimiento de la población, crecimiento urbanístico y una elevación de la renta per cápita con un aumento masivo de la demanda de alimentos de origen animal y vegetal. Esto está permitiendo una revolución agropecuaria mundial con impactos positivos en la salud humana, en el bienestar social y ambiente. El arroz *Oryza sativa*, es una planta gramínea que pertenece a la familia poaceae, es uno de los principales cultivos de importancia nacional, es el producto que más aporta al PBI agropecuario y agrícola y genera la mayor cantidad de empleos en el sector agrario. Aporta con el 4.5% del PBI agropecuario y con el 7.7% del PBI agrícola del país en el año 2011; a su vez genera alrededor de 44.7 millones de jornales los que equivalen a 161,300 empleos anuales permanentes, es por esto que tiene en el medio rural una fuerte influencia económica y social, estimándose que la inversión en mano de obra, representa casi el 30% de la producción bruta arrocería nacional. Las siembras de arroz a nivel nacional en las últimas cinco campañas agrícolas, tuvo su mayor nivel de siembras en la campaña agrícola con que tiene por finalidad enriquecer los conocimientos de los productores agrarios, técnicos y profesionales del agro. El maíz en el Perú es un cultivo ancestral, que se constituyó en la base alimenticia de las poblaciones preincaicas y de la gran cultura inca, dejando un legado en el manejo de este cultivo, el cual se está perdiendo, debido al cambio de giro de la actividad agrícola a nivel nacional, la cual cada vez más se orienta hacia cultivos comerciales e incluso con potencial de exportación y a la búsqueda de mejores ingresos en las grandes urbes nacionales que aumenta los índices de migración. Gran parte de la producción nacional, principalmente del maíz amiláceo es aún destinada al autoconsumo, por lo que es fundamental para la seguridad alimentaria del país y en muchos lugares de la sierra se constituyen en las más importantes fuentes de ingreso de los productores. No cabe duda de que el cultivo de maíz en el Perú posee un alto valor estratégico, debido a su distribución geográfica y al papel que desempeña en la alimentación humana y animal, considerándose el responsable del desarrollo de culturas peruanas, tales como Chavín, Nazca, Paracas, Chimú y del imperio Incaico, así como de los Mayas en Guatemala y los Aztecas en México (IICA, 2013; Ruíz et al., 2010). Por esta razón se puede considerar al maíz como la base de la alimentación de las culturas americanas, cereal que posteriormente, con el descubrimiento de América, fue difundido a los demás continentes, donde hoy día constituye un alimento básico para diferentes poblaciones y culturas, principalmente en el continente Africano, en donde según datos de la FAO (2017) se encuentra el país (Lesotho) que experimenta la tasa más alta





MEJORAMIENTO DE LOS SERVICIOS DE APOYO AL DESARROLLO PRODUCTIVO EN PRODUCCION
DE ARROZ Y MAIZ EN EL DISTRITO DE BARRANCA DE LA PROVINCIA DE DATEM DEL MARAÑÓN
DEL DEPARTAMENTO DE LORETO CUI:2574035

de consumo de este cereal a nivel mundial, que alcanza un valor cercano a los 120 kg/persona/año. Se cultiva desde el nivel del mar hasta por encima de los 3800 metros de altitud a orillas del lago Titicaca y constituye uno de los tres cereales más importantes para el hombre, ya sea por uso directo en su alimentación o la de los animales, o a través de la transformación del grano en alimentos balanceados para animales o en diferentes productos alimenticios utilizados en la dieta diaria de la población (Paliwal, 2001) El maíz amiláceo (*Zea mays* L.), es considerado como un alimento primordial para los pobladores de la sierra del Perú. La producción está orientada básicamente al autoconsumo; por la cual, se considera un cultivo primordial a nivel nacional debido al uso variado en la dieta alimentaria de la población peruana y se cultiva principalmente en la sierra central del Perú, desde el nivel del mar hasta los 3,600 msnm. El rendimiento de maíz amiláceo en nuestro país es considerado bajo llegando a 1,5 toneladas por hectárea, se considera que la producción no está de acuerdo a la demanda nacional. Se menciona que una de las principales causas del bajo rendimiento es la calidad de semilla, esto debido a que el agricultor normalmente usa su propia semilla (degenerada por endogamia) que proviene de sus propios campos año tras año y seleccionan pocas mazorcas y al realizar este tipo de selección la semilla se degenera por consanguinidad; es decir, por cruzamiento entre parientes cercanos el cual trae como consecuencia la pérdida de vigor que provoca la disminución de la variabilidad genética entre y dentro de las razas generando como consecuencia que los individuos sean menos productivos. Debido a ello, se hace necesario buscar métodos que ayuden a solucionar esta deficiencia. La importancia del maíz en el mundo no solo se limita al volumen de producción y al papel que desempeña en la alimentación humana y animal, al ser la materia prima para la fabricación de harinas precocidas, aceites, hojuelas para desayunos y alimentos balanceados para la alimentación animal, sino también por ser componente importante en la confección de una gran variedad de productos alimenticios e industriales, que van desde la fabricación de edulcorantes, golosinas, bebidas refrescantes y atoles, bebidas alcohólicas, hasta la producción de etanol como combustible de vehículos y componentes importantes de las industrias automovilística, farmacéutica, cosmetológica, diseño de ropas y calzados, fuente de furfural para la manufactura de fibras de nylon y fenol-formaldehidos plásticos, fabricación de lubricantes del petróleo y purificante de butadiene en la producción de caucho sintético, ingrediente en la producción de fertilizantes orgánicos de algas marinas, entre otros (Ranum, et al., 2014). En el caso particular del Perú, el maíz se siembra en las tres regiones naturales: la Costa, la Sierra y la Selva, es decir, desde el nivel del mar, en la zona de la Costa, hasta por encima de los 3800 msnm en la Sierra. Aproximadamente el 56% de la superficie sembrada con maíz corresponde a maíz





MEJORAMIENTO DE LOS SERVICIOS DE APOYO AL DESARROLLO PRODUCTIVO EN PRODUCCION DE ARROZ Y MAIZ EN EL DISTRITO DE BARRANCA DE LA PROVINCIA DE DATEM DEL MARAÑÓN DEL DEPARTAMENTO DE LORETO CUI:2574035

amarillo duro, cuyo cultivo predomina en la costa y la selva, mientras que el maíz amiláceo predomina en los andes, aunque puede sembrarse en las tres regiones (IIICA, 2013).



EXTENSIÓN TERRITORIAL Y DISTRITOS DE LA PROVINCIA DE DATEM DEL MARAÑÓN.

La extensión territorial de la provincia de Datém del Marañón es de 46,609.90 Km²., con una población de 49,228 habitantes, consecuentemente la densidad aproximada es de 1,06 hab/ Km².

CUADRO N°01
EXTENSIÓN TERRITORIAL POR DISTRITOS.

DISTRITOS	POBLACIÓN TOTAL	DENSIDAD POR Km ²	PORCENTAJE DE POBLACIÓN INDÍGENA
PROVINCIA DE DATEM DEL MARAÑÓN – SAN LORENZO			
Barranca	11,417	1.9	21.5
Cahuapanas	9,995	75	66.9
Pastaza	17,139	07	36.8
Manseriche	9,496	27	41.9
Morona	1,181	01	73.7

Fuente: Diagnostico Socio Económico Provincia Datém Del Marañón-Gerencia Subregional del Marañón. Octubre 2007.

La provincia del Datém del Marañón, abarca 06 distritos, su río principal es el río Marañón.

Las sedes municipales de estos distritos se ubican: Alianza Cristiana (Andoas), Saramiriza (Manseriche), Santa María (Cahuapanas), Ullpayacu (Pastaza), Puerto Alegría (Morona), la ciudad de San Lorenzo es la sede del Municipio Provincial del Datem. Su extensión equivale al 12.40% del territorio Regional.

HIDROGRAFÍA.

La red Hidrográfica más importante y considerada como eje fluvial en la jurisdicción es el río Marañón de una extensión aproximada de 250 Km. En el ámbito. Es navegable en la mayor parte de su extensión teniendo mayores dificultades en la época de vaciante a partir de la localidad de Alfonso Ugarte con destino al pongo de Manseriche a la altura de la localidad de Borja.





MEJORAMIENTO DE LOS SERVICIOS DE APOYO AL DESARROLLO PRODUCTIVO EN PRODUCCION DE ARROZ Y MAIZ EN EL DISTRITO DE BARRANCA DE LA PROVINCIA DE DATEM DEL MARAÑÓN DEL DEPARTAMENTO DE LORETO CUI:2574035



El Río Marañón tiene dos principales afluentes, el río Morona como eje principal del Distrito del Morona, y el Río Pastaza como eje principal del Distrito del Pastaza.

Los afluentes principales al Río Morona son: Río Situchi, Apaga, Pushaga, Wirachillan, Mayuriaga y Sincuenga.

Los afluentes principales del Río Pastaza son: Huituyaçu, Huasaga, Mancahari, Chapori.

Los afluentes del río Cahuapanas son: Sillay y otros ríos menores que desembocan en el río Marañón como son: Potro, Pinchiayacu y Apaga. Es importante indicar que se encuentran conformando la red hidrográfica muchos lagos como: Trueno, Mashico, Shoroyacocha, Pinshacocha, Tipishcacocha, Caimito, y otros; destacándose el lago Anatico en el Pastaza, igual que el lago Rimachi considerado como el segundo más grande del Perú después del lago Titicaca.

CLIMA.

El clima de la ciudad de San Lorenzo se caracteriza por el sofocante calor, cuya temperatura media máxima es de 36°C, mientras que el promedio mensual de temperatura mínima es 17°C mientras que el promedio anual es de 26°C, y con una humedad relativa promedio anual del 87% lo que lo convierte en una zona tropical, cálido y húmedo.

HIDROLOGÍA.

Existen numerosos lagos en el área de influencia, la mayoría ocupando cauces abandonados de los ríos. Las áreas más influenciadas por las inundaciones se encuentran en la sub cuenca Pastaza-Marañón. Las inundaciones son a menudo estacionales, aunque algunos ríos con pequeña área de drenaje pueden presentar inundaciones de corta duración después de fuertes tormentas. Los ríos que provienen del norte presentan crecientes con estacionalidad diferente a la de la mayoría de otros ríos en la región.

El pulso de inundación es el principal factor condicionante de la biología y ecología de los ecosistemas, debido al dinámico intercambio de nutrientes y de energía entre la fase acuática y la fase terrestre, cuando el agua desborda estacionalmente el canal principal de los ríos y fluye hacia las zonas adyacentes. Además, la





MEJORAMIENTO DE LOS SERVICIOS DE APOYO AL DESARROLLO PRODUCTIVO EN PRODUCCION
DE ARROZ Y MAIZ EN EL DISTRITO DE BARRANCA DE LA PROVINCIA DE DATEM DEL MARAÑÓN
DEL DEPARTAMENTO DE LORETO CUI:2574035



evapotranspiración del bosque tiene un rol sustancial en el régimen regional de precipitaciones y en el balance hidrológico.

La distribución de las especies refleja las características ambientales de la región. La zona está caracterizada por un alto grado de diversidad, que varía entre áreas diferentes. Al ser un complejo ambiental y biológico, cuyas particulares características sólo se conocen muy superficialmente, es casi imposible hacer generalizaciones fijas sobre el mismo.

ACCESOS.

El acceso a la zona del proyecto usando la ciudad de Tarapoto se da por vía terrestre mediante una carretera asfaltada de 120 km y luego en forma fluvial a través del río Huallaga hasta la confluencia con el río Marañón con una longitud aproximada de 163 km y luego por 117 km a lo largo del río Marañón, hasta san Lorenzo sumando 400 km todo en embarcaciones.

Si usamos la vía Bagua –Santa María de Nieva recorreremos 150 km en automóvil y de acá hasta

La localidad de San Lorenzo 150 km adicionales usando transporte pluvial a través del río Marañón. Está articulado con su región y el resto del país a través de los ejes viales: Uno fluvial como el Río Marañón y Huallaga, que partiendo de la capital provincial Yurimaguas, aguas abajo se llega a Lagunas. A partir de este distrito se remonta el Río Marañón por un lapso de 22 horas en bote o 04 horas en lancha rápida para arribar a la localidad.

El otro eje vial, es el aéreo desde la ciudad de Yurimaguas del Aeropuerto Wilson Benzaquen Tuesta al centro poblado de San Lorenzo (Barranca), en un vuelo de avioneta de aproximadamente de 45 minutos de duración.

Esta misma conexión aerotransportable puede hacerse desde Tarapoto ó Iquitos, cuyo costo de traslado resulta elevado.

4. ACTIVIDAD SOCIOECONÓMICA.

Actividad Económica.

El 3% de la población se dedica a actividades comerciales e industriales y el 5% se dedica a la agricultura y la restante a la caza y la pesca. La carencia de otras actividades y oportunidades de trabajo se debe a la falta de infraestructura en la zona.





MEJORAMIENTO DE LOS SERVICIOS DE APOYO AL DESARROLLO PRODUCTIVO EN PRODUCCION DE ARROZ Y MAIZ EN EL DISTRITO DE BARRANCA DE LA PROVINCIA DE DATEM DEL MARAÑÓN DEL DEPARTAMENTO DE LORETO CUI:2574035



Actividades Extractivas.

Las actividades extractivas se explican, en más de un 50%, por la explotación de recursos no renovables como el petróleo y el oro aluvial. El aprovechamiento de la diversidad biológica, con una participación menor, tiene sus fuentes de producción en la extracción forestal selectiva, la pesca, y en baja proporción, los productos no maderables del bosque como frutales nativos, plantas medicinales y ornamentales, fibras, fauna, látex y resinas, entre otros.

Actividades Agropecuarias.

Las actividades agropecuarias son extensivas y de baja rentabilidad, orientadas fundamentalmente al mercado local como la yuca, plátano, y maíz; por el lado pecuario sobresale la avicultura y, en menor medida, la ganadería de vacunos y porcinos.

SERVICIOS PÚBLICOS.

Servicios de Salud.

Con respecto a los Centros de Salud, en la localidad de San Lorenzo existe un Centro de Salud, que presta los servicios de consultas externas y hospitalización, en las localidades y anexos de la micro red Alto Marañón existen 08 postas de salud para la atención de los habitantes. El Centro de Salud cuenta con infraestructura de material noble, servicios públicos de energía eléctrica, agua de pozo artesiano y conexión domiciliaria de la red pública municipal.

Vivienda.

Las viviendas de la localidad de San Lorenzo; en su mayoría son de madera y techo de madera con cobertura de calamina, o con palmera de Irapay. En menor proporción existen viviendas de material noble.

Las viviendas cuentan con energía eléctrica que proviene de un generador con motor a combustión, el resto utilizan velas o mecheros para el alumbrado nocturno.

Educación.

La localidad de San Lorenzo cuenta 06 Centros Educativos de Nivel Inicial, 07 de Nivel Primaria y 03 de Nivel Secundaria, con una población escolar urbana de 2,959.

Del total de matriculados en el nivel primaria, se presentan un 17.02% de casos de fracaso escolar. En el nivel de secundaria,





MEJORAMIENTO DE LOS SERVICIOS DE APOYO AL DESARROLLO PRODUCTIVO EN PRODUCCION DE ARROZ Y MAIZ EN EL DISTRITO DE BARRANCA DE LA PROVINCIA DE DATEM DEL MARAÑÓN DEL DEPARTAMENTO DE LORETO CUI:2574035

ocurre un 18.46% de casos de fracaso escolar, lo que representa un indicador alto de desaprobados y retirados.

Saneamiento Básico.

La población del distrito de Barranca cuenta con los servicios de agua potable y alcantarillado.

Energía Eléctrica.

El servicio de energía eléctrica, es de 24 horas y lo brinda la empresa Electro Oriente. La generación de energía proviene de motores a combustión que se ubican en una planta de máquinas ubicada en la calle Héroes del Cenepa.

Otros Servicios.

Cuenta con servicio de telefonía celular, telefonía fija, cable para T.V, internet, etc.

5. DESCRIPCION DEL PROYECTO

5.1 NOMBRE DEL PROYECTO

"MEJORAMIENTO DE LOS SERVICIOS DE APOYO AL DESARROLLO PRODUCTIVO EN PRODUCCION DE ARROZ Y MAIZ EN EL DISTRITO DE BARRANCA DE LA PROVINCIA DE DATEM DEL MARAÑÓN DEL DEPARTAMENTO DE LORETO CUI:2574035"

5.2 OBJETIVO DE LA ACTIVIDAD

Construcción e implementación de planta piladora de arroz

5.3 METAS FISICAS DEL PROYECTO

La construcción e implementación de planta piladora de arroz el cual contara con la implementación por parte del proyecto.

- La construcción del pozo perforado con su tanque elevado para abastecer de agua a los baños.
- La construcción de 2 baños para hombres y mujeres
- La Construcción e implementación de planta piladora de arroz.





MEJORAMIENTO DE LOS SERVICIOS DE APOYO AL DESARROLLO PRODUCTIVO EN PRODUCCION DE ARROZ Y MAIZ EN EL DISTRITO DE BARRANCA DE LA PROVINCIA DE DATEM DEL MARAÑÓN DEL DEPARTAMENTO DE LORETO CUI:2574035



6. DESCRIPCION TECNICA DEL PROYECTO DE MEJORAMIENTO DE CONSTRUCCION E IMPLEMENTACION DE PLANTA PILADORAS DE ARROZ

PROYECTO: MEJORAMIENTO DE LOS SERVICIOS DE APOYO AL DESARROLLO PRODUCTIVO EN PRODUCCION DE ARROZ Y MAIZ EN EL DISTRITO DE BARRANCA DE LA PROVINCIA DE DATEM DEL MARAÑÓN DEL DEPARTAMENTO DE LORETO CUI:2574035.

PRESUPUESTO: CONSTRUCCIÓN E IMPLEMENTACIÓN DE PLANTA PILADORA DE ARROZ

PROPIETARIO: MUNICIPALIDAD PROVINCIAL DATEM DEL MARAÑÓN

LOCALIDAD: SAN LORENZO

DISTRITO: BARRANCA

PROVINCIA: DATEM DEL MARAÑÓN

DEPARTAMENTO: LORETO

FECHA PROY :08/2023

ESPECIFICACIONES TECNICAS

7. META FISICAS DEL SERVICIO

METRADOS

PROYECTO : "MEJORAMIENTO DE LOS SERVICIOS DE APOYO AL DESARROLLO PRODUCTIVO EN PRODUCCIÓN DE ARROZ Y MAÍZ EN EL DISTRITO DE BARRANCA DE LA PROVINCIA DATEM DEL MARAÑÓN DEL DEPARTAMENTO DE LORETO" CON CUI 2574035"





MUNICIPALIDAD PROVINCIAL DITEM DEL MARAÑON
ADJUDICACIÓN SIMPLIFICADA N°005-2025-MPDM/CS-1



MEJORAMIENTO DE LOS SERVICIOS DE APOYO AL DESARROLLO PRODUCTIVO EN PRODUCCION
DE ARROZ Y MAIZ EN EL DISTRITO DE BARRANCA DE LA PROVINCIA DE DITEM DEL MARAÑON
DEL DEPARTAMENTO DE LORETO CUI:2574035



METRADOS			
PROYECTO	MEJORAMIENTO DE LOS SERVICIOS DE APOYO AL DESARROLLO PRODUCTIVO EN PRODUCCIONES DE ARROZ Y MAIZ EN EL DISTRITO DE BARRANCA, PROVINCIA DITEM DEL MARAÑON - LORETO		
ENTIDAD	MUNICIPALIDAD PROVINCIAL DITEM DEL MARAÑON LORETO - DITEM DEL MARAÑON - SAN LORENZO		
Item	Descripción	Und.	Metrado
01	OBRAS PROVISIONALES		
01.01	CARTEL DE OBRA IMPRESION DE BANNER DE (3.60 x 2.40)M	und	1.00
01.02	FLETE TERRESTRE	gib	1.00
01.03	FLETE FLUVIAL	gib	1.00
01.04	ALQUILER DE LOCAL PARA ALMACEN	gib	1.00
02	PLAN DE SEGUIRAD Y SALUD		
02.01	EQUIPOS DE PROTECCION INDIVIDUAL	und	28.00
02.02	SEÑALIZACION TEMPORAL DE SEGURIDAD	gib	1.00
02.03	RECURSOS PARA RESPUESTAS ANTE EMERGENCIAS EN SEGURIDAD Y SALUD DURANTE EL TRABAJO	und	1.00
03	TRABAJOS PRELIMINARES		
03.01	LIMPIEZA DE TERRENO Y DESBROCE DE VEGETACION	m2	438.10
03.02	TRAZO Y REPLANTEO	m2	290.44
04	ESTRUCTURAS		
04.01	MOVIMIENTO DE TIERRAS		
04.01.01	EXCAVACION MANUAL DE HOYOS PARA COLUMNAS DE MADERA	m3	2.04
04.01.02	EXCAVACION MANUAL DE ZANJA PARA CIMIENTOS	m3	7.43
04.01.03	RELLENO Y COMPACTADO MANUALDE CON MATERIAL PROPIO DE LA ZONA	m3	77.62
04.02	CONCRETO SIMPLE		
04.02.01	CONCRETO FC = 140KG/CM2 PARA DADOS EN COLUMANS DE MADERA	m3	1.64
04.02.02	CONCRETO FC = 140KG/CM2. PARA CIMIENTO CORRIDO	m3	7.80
04.02.03	CONCRETO FC = 175KG/CM2 PARA GRADA Y RAMPA	m3	1.78
04.02.04	ENCOFRADO Y DESENCOFRADO PARA GRADA Y RAMPA	m2	6.64
04.02.05	CONCRETO FC = 140KG/CM2 PARA FALSO PISO, E = 10CM ACABADO PULIDO Y BRUÑADO	m2	173.30
04.02.06	PISO DE CERAMICO	m2	4.68
04.03	CONCRETO ARMADO		
04.03.01	CONCRETO FC = 210KG/CM2 PARA SOBRECIMIENTO ARMADO	m3	8.29
04.03.02	ENCOFRADO Y DESENCOFRADO PARA SOBRECIMIENTO ARMADO	m2	102.55
04.03.03	CONCRETO EN LOSAS PARA BASE DE MAQUINA PILADORA fc=210 kg/cm2	m3	1.98
04.03.04	ACERO CORRUGADO FY = 4200KG/CM2	kg	422.40
04.04	COLUMNAS DE MADERA		
04.04.01	COLUMNAS DE MADERA DURA	p2	1,376.98
04.05	ESTRUCTURAS METALICAS		
04.05.01	TJERALES TIPO CERCHA	und	5.00
04.05.02	CORREA DE METAL DE 2" x 2"	m	174.00
04.05.03	PUERTA METALICA	und	2.00
04.05.04	VENTANAS METALICAS CON MALLAS OLIMPICAS	m2	116.67
04.05.05	TIMPANO METALICA CON MALLA OLIMPICA	m2	18.54
05	ARQUITECTURA		
05.01	MUROS DE MADERA		
05.01.01	MURO DE LADRILLO CARAVISTA CANTO	m2	84.92
05.01.02	MURO TRASLAPADO EN MADERA	m2	24.41
05.02	COBERTURAS		
05.02.01	COBERTURA CON CALAMINA GALVANIZADA DE 3.60M x 0.80M x 0.22MM	m2	230.74
05.02.02	CUMBRERA DE CALAMINA GALVANIZADA	m	17.40
05.03	CARPINTERIA DE MADERA		
05.03.01	PUERTA APANELADA DE 0.95m X 2.10m C/REJILLA DE VENTILACION	und	1.00
05.03.02	PUERTA APANELADA DE 0.85m x 2.10m C/REJILLA DE VENTILACION	und	1.00
05.03.03	PUERTA APANELADA DE 0.70m x 2.10m C/REJILLA DE VENTILACION	und	2.00
05.03.04	VENTANA DE MARCO DE MADERA CON MALLA GALVANIZADA Y FIERRO LISO DE 1/2"	m2	0.88
05.04	PINTURA		
05.04.01	PINTURA LATEX EN MUROS INTERIORES Y EXTERIORES. 2 manos	m2	268.28
05.04.02	PINTURA EN PUERTA METALICA 2 manos	m2	15.92
05.04.03	BARNIZ EN CARPINTERIA DE MADERA (2 MANOS)	m2	13.44
05.04.04	BARNIZ EN VENTANA DE MARCO DE MADERA 2 manos	und	10.00
06	INSTALACIONES SANITARIAS		
06.01	SISTEMA DE DESAGÜE		
06.01.01	INSTALACION DE TUBERIAS PVC PARA DESAGÜE	gib	1.00
06.01.02	SUMINISTRO E INSTALACION DE BIODIGESTOR	gib	1.00



Juan Felipe
JIMENEZ GRANDA Juan Felipe
INGENIERO CIVIL
CIP. N° 225646



MUNICIPALIDAD PROVINCIAL DATEM DEL MARAÑON
ADJUDICACIÓN SIMPLIFICADA N°005-2025-MPDM/CS-1



MEJORAMIENTO DE LOS SERVICIOS DE APOYO AL DESARROLLO PRODUCTIVO EN PRODUCCION
DE ARROZ Y MAIZ EN EL DISTRITO DE BARRANCA DE LA PROVINCIA DE DATEM DEL MARAÑON
DEL DEPARTAMENTO DE LORETO CUI:2574035



06.02	SISTEMA DE AGUA FRIA		
06.02.01	SALIDA DE AGUA TUBERIA PVC	gib	1.00
06.03	APARATOS Y ACCESORIOS SANITARIOS		
06.03.01	INODORO ONE PIECE BLANCO	und	2.00
06.03.02	LAVATORIO PEDESTAL BLANCO	und	2.00
06.03.03	PAPELERA LOSA BLANCO	und	2.00
06.03.04	GRIFERIA SIMPLE PARA LAVATORIO	und	2.00
07	INSTALACIONES ELECTRICAS		
07.01	TUBERIAS Y CAJAS PARA INSTALACIONES ELECTRICAS	gib	1.00
07.02	CABLEADO	gib	1.00
07.03	TABLEROS DISTRIBUCION CAJA METALICA CON 12 POLOS	gib	1.00
07.04	LUMINARIA LED ADOSADA TECHO 50W	gib	1.00
07.05	INTERRUPTORES Y TOMACORRIENTES	gib	1.00
08	EQUIPAMIENTO Y MOBILIARIO		
08.01	MOBILIARIO		
08.01.01	ADQUISICION E IMPLEMENTACION DE MOBILIARIO	gib	1.00
09	PLACA RECORDATORIO		
09.01	PLACA RECORDATORIA, INCLUYE INSTALACION	gib	1.00
10	VARIOS		
10.01	CAPACITACION TECNICA PARA MANIPULEO Y BUEN FUNCIONAMIENTO DE MAQUINAS	gib	1.00
10.02	MITIGACION DE IMPACTO AMBIENTAL	gib	1.00
10.03	COLOCACION DE TACHOS DE COLORES PARA SEGREGACION DE RESIDUOS	und	4.00
10.04	LIMPIEZA FINAL DE OBRA	gib	1.00





MEJORAMIENTO DE LOS SERVICIOS DE APOYO AL DESARROLLO PRODUCTIVO EN PRODUCCION
DE ARROZ Y MAIZ EN EL DISTRITO DE BARRANCA DE LA PROVINCIA DE DATEM DEL MARAÑÓN
DEL DEPARTAMENTO DE LORETO CUI:2574035



8. CONDICIONES GENERALES PARA LA EJECUCION DEL SERVICIO

8.1 TIPO DE PROCEDIMIENTO: ADJUDICACION SIMPLIFICADA

8.2 SISTEMA DE CONTRATACION: A SUMA ALZADA

9. MODALIDAD DE EJECUCION DE OBRA:

La modalidad a ejecutar del proyecto será por ejecución CONTRATA, conforme lo contempla el Reglamento de la Ley de Contrataciones del Estado vigente.

10. FUENTE DE FINANCIAMIENTO:

La ejecución del proyecto será financiada con FIDEICOMISO INDIGENA por la Municipalidad Provincial Detén del Marañón.

11. REQUISITOS DEL PROVEEDOR

- ✓ Persona natural ó jurídica
- ✓ RUC con actividad vinculado al objeto de la contratación, estado activo y habido.
- ✓ Constancia del RNP vigente.
- ✓ CCI, vinculado al RUC.
- ✓ No tener impedimentos para contratar con el Estado.
- ✓ Experiencia mínima de un (1) año, en servicios iguales y/o similares.

12. DE LA EXPERIENCIA EN LA ESPECIALIDAD DEL PROVEEDOR

El postor debe acreditar un monto facturado acumulado equivalente a S/. 400, 000.00 (Cuatrocientos mil con 00/100 Soles), por la contratación de servicios iguales o similares al objeto de la convocatoria, durante los ocho (8) años anteriores a la fecha de la presentación de ofertas que se computarán desde la fecha de la conformidad o emisión del comprobante de pago, según corresponda.





MEJORAMIENTO DE LOS SERVICIOS DE APOYO AL DESARROLLO PRODUCTIVO EN PRODUCCION
DE ARROZ Y MAIZ EN EL DISTRITO DE BARRANCA DE LA PROVINCIA DE DATEM DEL MARAÑON
DEL DEPARTAMENTO DE LORETO CUI:2574035



En el caso de postores que declaren en el Anexo N° 1 tener la condición de micro y pequeña empresa, se acredita una experiencia de S/. 50, 000.00 (Cincuenta Mil 00/100 Soles, por la venta de servicios iguales o similares al objeto de la convocatoria, durante los ocho (8) años anteriores a la fecha de la presentación de ofertas que se computarán desde la fecha de la conformidad o emisión del comprobante de pago, según corresponda. En el caso de consorcios, todos los integrantes deben contar con la condición de micro y pequeña empresa.

13. DEFINICION DE SERVICIOS SIMILARES:

Se considerará Definición de servicios similares: Construcción y/o servicios de mantenimiento estructurales y no estructurales de módulos demostrativos y/o módulos administrativos y/o oficinas administrativas, que contengan oficinas, baños, almacén y/o patios.

14. PERSONAL CLAVE

PLANTEL PROFESIONAL CLAVE	
Ing. Residente de Servicio	Ing. Civil o Arq. con no menos de veinticuatro (24) meses de experiencia, con experiencia como jefe de supervisión y/o Residente y/o Inspector y/o Coordinador de servicios y/o ejecución de construcción y/o Obras Asistente de Residente de servicios de construcción y/o Obras Asistente de Supervisor de servicios de construcción y/o Obras iguales o similares

15. EQUIPAMIENTO ESTRATEGICO

N°	EQUIPOS y/o MAQUINARIAS	CANT
1	RETROEXCAVADORA de 1/2 a 1 1/4 yd3	1
2	COMPACTADOR VIBRATORIO TIPO PLANCHA 5.8 HP, 145 kg	1
3	VIBRADOR 4 HP	1
4	VOLQUETE 4x2 210-280 HP, 8m3, 91,000kg	1
5	ESTACION TOTAL	1
6	MEZCLADORA DE TROMPO 9 P3 (8 HP)	1





MEJORAMIENTO DE LOS SERVICIOS DE APOYO AL DESARROLLO PRODUCTIVO EN PRODUCCION DE ARROZ Y MAIZ EN EL DISTRITO DE BARRANCA DE LA PROVINCIA DE DATEM DEL MARAÑÓN DEL DEPARTAMENTO DE LORETO CUI:2574035



16. PROGRAMA DE TRABAJO

Dentro del día siguiente al inicio contractual del servicio, el Contratista deberá presentar para consideración del Supervisor, el Calendario de servicio valorizado contratado, adecuado a la fecha de inicio del plazo contractual.

Dentro de los siete (7) días calendario siguientes al inicio contractual del servicio, el Contratista deberá presentar para consideración del Supervisor, un Calendario detallado de Adquisición de equipos y materiales ajustado a las fechas calendario de iniciación y terminación contractual del servicio, en el que se muestre el orden en que se ha de proceder a la ejecución de los diferentes trabajos.

Estos programas de trabajos deberán ser elaborados utilizando el Método del Camino Crítico (CPM) o El diagrama de barras de GANTT.

Al actualizar su programa de trabajo y/o cronograma, el Contratista deberá tomar en cuenta las restricciones originadas por caso fortuito o de fuerza mayor.

El Contratista estará obligado a presentar la reprogramación de sus trabajos toda vez que le sea aprobada una prórroga justificada del plazo de ejecución del servicio o cuando el Supervisor lo requiera como consecuencia del atraso en el cumplimiento del cronograma vigente, conforme a los plazos establecidos vigentes, estando el nuevo programa de trabajos sujeto a la revisión y aprobación del Supervisor.

La presentación del programa de trabajos y su aprobación por el Supervisor, no eximirán al Contratista de ninguna de las obligaciones y responsabilidades emergentes del Contrato.

17. MEDIDAS DE CONTROL

El control durante la ejecución del servicio será realizado por el responsable del servicio, en coordinación con la el área usuaria.





MEJORAMIENTO DE LOS SERVICIOS DE APOYO AL DESARROLLO PRODUCTIVO EN PRODUCCION
DE ARROZ Y MAIZ EN EL DISTRITO DE BARRANCA DE LA PROVINCIA DE DATEM DEL MARAÑÓN
DEL DEPARTAMENTO DE LORETO CUI:2574035



18. CONFORMIDAD

La conformidad de la prestación será emitida por la Dirección de bienestar social y desarrollo humano, como área usuaria responsable del servicio contratado, para lo cual suscribirá Acta de Conformidad correspondiente, con el visto bueno del representante de la Unidad de Proyectos de la Municipalidad Provincial Datem.



19. SEGUROS

El contratista deberá presentar a la entidad todos los seguros (Seguro SCTR), necesarios de aseguradoras autorizadas según conforme a la legislación vigente y debidamente supervisados por la superintendencia de banca y seguros y de administradores de fondos de pensiones, la misma que se mantendrán vigente hasta que el proyecto se encuentre recibido por la entidad.



20. LUGAR Y PLAZO DE EJECUCION DEL SERVICIO:

LUGAR:

El proyecto a ejecutarse se encuentra ubicado en:

Región : Loreto.
Provincia : Datem del Marañón.
Distrito : Barranca.
Localidad : San Lorenzo.
Zona : Urbana.
Región Natural : Selva.
Coordenadas UTM : N= 9467264.132
: E= 328805.561



PLAZO:

Los servicios se prestarán en el plazo de cuarenta y cinco (45) días calendarios contados a partir de la suscripción del acta de inicio de trabajos:



MEJORAMIENTO DE LOS SERVICIOS DE APOYO AL DESARROLLO PRODUCTIVO EN PRODUCCION
DE ARROZ Y MAIZ EN EL DISTRITO DE BARRANCA DE LA PROVINCIA DE DATEM DEL MARAÑÓN
DEL DEPARTAMENTO DE LORETO CUI:2574035



21. FORMA DE PAGO

La Entidad realizará el pago de la contraprestación pactada a favor del contratista en pagos de Periodicidad mensual, luego de la recepción formal y completa de la documentación correspondiente..

Para efectos del pago de las contraprestaciones ejecutadas por el contratista, la Entidad debe contar con la siguiente documentación:

- o Factura y/o Recibo por honorarios, debidamente autorizados por la SUNAT, a nombre de la Municipalidad Provincial Datem del Marañón.
- o Informe de conformidad de la Dirección de Bienestar Social y Desarrollo Humano con el visto bueno de la Unidad de Proyectos de la Municipalidad Provincial Datem del Marañón.
- o Código de cuenta interbancaria (C.C.I.), número de cuenta y nombre de la entidad financiera donde tiene abierta su cuenta C.C.I.
- o R.N.P. vigente.
- o Copia de contrato
- o Copia del acta de inicio de ejecución de servicio.

Dicha documentación se debe presentar en mesa de partes de la Municipalidad Provincial Datem del Marañón, sito en Calle Tigre N° 249 – San Lorenzo – Datém del Marañón – Loreto.



22. ADELANTOS

La Entidad puede entregar adelantos directos al contratista, los que en ningún caso exceden en conjunto del treinta por ciento (30%) del monto del contrato original, el contratista debe presentar una garantía emitida por idéntico monto conforme a lo estipulado en el artículo 153 del Reglamento.

24. OTRAS PENALIDADES APLICABLES

De acuerdo con el artículo 163° se pueden establecer otras penalidades, las cuales deben ser objetivas, razonables, congruentes y proporcionales con el objeto de la contratación.



MEJORAMIENTO DE LOS SERVICIOS DE APOYO AL DESARROLLO PRODUCTIVO EN PRODUCCION
DE ARROZ Y MAIZ EN EL DISTRITO DE BARRANCA DE LA PROVINCIA DE DATEM DEL MARAÑÓN
DEL DEPARTAMENTO DE LORETO CUI:2574035



Cabe precisar que la penalidad por mora y las otras penalidades pueden alcanzar cada una un monto máximo equivalente al diez por ciento (10%) del monto del contrato vigente.

Tabla de Penalidades

PENALIDADES			
Nº	Supuestos de aplicación de penalidad	Forma de cálculo	Procedimiento *
1	En caso el contratista incumpla con su obligación de ejecutar la prestación con el personal acreditado o debidamente sustituido.	0,5 UIT, por cada día ausencia del personal en servicio	Informe la Dirección de Bienestar Social y Desarrollo Humano con el visto bueno de la Unidad de Proyectos de la Municipalidad Provincial Datem del Marañón.
2	INDUMENTARIA E IMPLEMENTO DE PROTECCION PERSONAL El contratista que no cumpla en dotar al personal los implementos o equipo básico de protección personal, en la ejecución del servicio, conforme lo establece la Norma G.050. La multa será por persona, por ocurrencia y por día.	0,5 UIT, por ocurrencia	Informe la Dirección de Bienestar Social y Desarrollo Humano con el visto bueno de la Unidad de Proyectos de la Municipalidad Provincial Datem del Marañón.
3	EQUIPOS DEL CONTRATISTA Cuando el contratista no cuente con los equipos mínimos exigidos en los términos de referencia, o que los tenga incompletos para la ejecución del servicio. La penalidad será por día y por equipo.	0,5 UIT, por ocurrencia	Informe la Dirección de Bienestar Social y Desarrollo Humano con el visto bueno de la Unidad de Proyectos de la Municipalidad Provincial Datem del Marañón.





MEJORAMIENTO DE LOS SERVICIOS DE APOYO AL DESARROLLO PRODUCTIVO EN PRODUCCION
DE ARROZ Y MAIZ EN EL DISTRITO DE BARRANCA DE LA PROVINCIA DE DATEM DEL MARAÑÓN
DEL DEPARTAMENTO DE LORETO CUI:2574035



4	CALIDAD DE MATERIALES Cuando el contratista emplee materiales que no cumplan los requisitos de las especificaciones técnicas contenidas en el expediente técnico y las normativas vigentes. La penalidad será por cada caso detectado. EL CONTRATISTA deberá retirar dicho material y reemplazarlo por otro que cuente con los respectivos certificados y/o ensayos de control de calidad. Siendo dicho a cargo del contratista.	0,5 UIT, por ocurrencia	Informe la Dirección de Bienestar Social y Desarrollo Humano con el visto bueno de la Unidad de Proyectos de la Municipalidad Provincial Datem del Marañón.
5	PERMANENCIA DEL RESIDENTE DE SERVICIO El residente es de forma permanente y directa.. En caso que el residente de servicio no permanezca permanentemente e será causal de aplicación de la penalidad. La penalidad será por cada día de inasistencia.	0,5 UIT, por cada día de ausencia del personal	Informe la Dirección de Bienestar Social y Desarrollo Humano con el visto bueno de la Unidad de Proyectos de la Municipalidad Provincial Datem del Marañón.
6	SEGURIDAD DE SERVICIO Y SEÑALIZACION Cuando no cuenta con los dispositivos de seguridad en el servicio tanto peatonal y vehicular incumpliendo las normas y el expediente técnico. La penalidad será por cada día de incumplimiento.	0,8 UIT, por cada caso determinado	Informe la Dirección de Bienestar Social y Desarrollo Humano con el visto bueno de la Unidad de Proyectos de la Municipalidad Provincial Datem del Marañón.
7	Si el contratista incumple con las normas Socio Laborales y/o de Seguridad y Salud en el trabajo.	0,8 UIT, por cada día de ocurrencia	Informe la Dirección de Bienestar Social y Desarrollo Humano con el visto bueno de la Unidad de Proyectos de la Municipalidad Provincial Datem del Marañón.





MEJORAMIENTO DE LOS SERVICIOS DE APOYO AL DESARROLLO PRODUCTIVO EN PRODUCCION
DE ARROZ Y MAIZ EN EL DISTRITO DE BARRANCA DE LA PROVINCIA DE DATEM DEL MARAÑÓN
DEL DEPARTAMENTO DE LORETO CUI:2574035



25. SUB CONTRATACION

- El contratista no podrá subcontratar las prestaciones señaladas en los presentes términos de referencia en aplicación de lo establecido en el art. 35 de la Ley de Contrataciones del Estado

26. CONDICIONES DE LOS CONSORCIADOS

De conformidad con el numeral 49.5 del artículo 49 del Reglamento, se define lo siguiente:

- El número máximo de consorciados es de DOS (02) consorciados.
- El porcentaje mínimo de participación de cada consorciado es de 20%.
- El porcentaje mínimo de participación en la ejecución del contrato, para el integrante del consorcio que acredite mayor experiencia, es de 60%.

27. EJECUCIÓN DE SERVICIO.

El Contratista ejecutará el servicio en estricto cumplimiento de los Términos de referencia. Los materiales, herramientas y Mano de Obra, serán tomando en consideración de acuerdo a lo definido.

El servicio de construcción, sin excepción, comprenderá las mejores prácticas de ejecución de servicios de construcción, empleando procedimientos constructivos de calidad, equipos y técnicas de última generación acordes con las tecnologías vigentes, a fin de asegurar un producto de calidad.

31. RESPONSABILIDAD POR PÉRDIDA DE MATERIALES O HERRAMIENTAS.

La Entidad no asume ninguna responsabilidad por pérdida de materiales o herramientas del Contratista dentro del servicio.

32. RESPONSABILIDAD POR VICIOS OCULTOS

La recepción de la prestación por parte de la Entidad no enerva su derecho a reclamar posteriormente por defectos o vicios ocultos, por el periodo de un (01) año contabilizado desde el día siguiente de





MEJORAMIENTO DE LOS SERVICIOS DE APOYO AL DESARROLLO PRODUCTIVO EN PRODUCCION DE ARROZ Y MAIZ EN EL DISTRITO DE BARRANCA DE LA PROVINCIA DE DATEM DEL MARAÑÓN DEL DEPARTAMENTO DE LORETO CUI:2574035

emitida la conformidad del servicio. Las discrepancias referidas a defectos o vicios ocultos son sometidas a conciliación y/o arbitraje.



OTRAS CONDICIONES PARA EL CONTRATISTA

- El Contratista deberá contar con una Oficina Implementada en la ciudad donde se realizará la Supervisión del servicio, para el cumplimiento de sus funciones técnicas, administrativas y de coordinaciones, durante la ejecución del servicio.
 - El Contratista Deberá consignar un correo electrónico en la cual AUTORICE que se notifique la documentación que se generen como consecuencia de la ejecución contractual, además, deberá contar con una oficina en la localidad de San Lorenzo, donde se realizaran las notificaciones físicas de la documentación por parte de la **MUNICIPALIDAD PROVINCIAL DATEM DEL MARAÑÓN**.
 - El Contratista debe contar previo inicio a sus labores con Seguro Contra Accidentes Personales, Seguro Complementario de Trabajo de Riesgo u otros seguros para todo su personal. El mismo que será presentado a la suscripción del contrato y deberá estar vigente desde el inicio de sus actividades y por el plazo estipulado en su contrato.
- e) Los trabajos realizados fuera del horario establecido y que no hayan tenido sido autorizados por la Supervisión, No serán Reconocidos para efecto de pago



3.1. REQUISITOS DE CALIFICACIÓN.

A CAPACIDAD TÉCNICA Y PROFESIONAL		
A.1 EQUIPAMIENTO ESTRATÉGICO		
Requisitos:		
N°	EQUIPOS y/o MAQUINARIAS	CANT
1	RETROEXCAVADORA de 1/2 a 1 1/4 yd3	1
2	COMPACTADOR VIBRATORIO TIPO PLANCHA 5.8 HP, 145 kg	1
3	VIBRADOR 4 HP	1
4	VOLQUETE 4x2 210-280 HP, 8m3, 91,000kg	1
5	ESTACION TOTAL	1
6	MEZCLADORA DE TROMPO 9 P3 (8 HP)	1



MEJORAMIENTO DE LOS SERVICIOS DE APOYO AL DESARROLLO PRODUCTIVO EN PRODUCCION
DE ARROZ Y MAIZ EN EL DISTRITO DE BARRANCA DE LA PROVINCIA DE DATEM DEL MARAÑON
DEL DEPARTAMENTO DE LORETO CUI:2574035



Nota 1.-El listado de Equipos y Maquinarias detallado en el cuadro anterior clasificado como estratégico para ejecutar el servicio, objeto de la convocatoria, será incluido como requisito de calificación en el literal A.1 del numeral 3.2 Requisitos de Calificación del Capítulo III de la Sección Específica de las Bases Administrativas de

Requisitos:

Acreditación:

Copia de documentos que sustenten la propiedad, la posesión, el compromiso de compra venta, alquiler u otro documento que acredite la disponibilidad del requisito de calificación equipamiento estratégico. En el caso que el postor ganador sea un consorcio, los documentos de acreditación de este requisito pueden estar a nombre del consorcio o de uno de sus integrantes.

Importante

No corresponde solicitar como equipamiento que el postor cuente con oficinas, locales u otros espacios físicos. Asimismo, no se puede requerir características, años de antigüedad y demás condiciones del equipamiento que no consten en el expediente técnico.

A.2 CALIFICACIONES DEL PLANTEL PROFESIONAL CLAVE

FORMACIÓN ACADÉMICA DEL PLANTEL PROFESIONAL CLAVE.

N°	CARGO	PROFESIÓN
1	RESPONSABLE DEL SERVICIO (100% PERMANENCIA)	TÍTULO PROFESIONAL COMO INGENIERO CIVIL Y /O ARQUITECTO

Requisitos:

Importante

- El Residente del servicio debe cumplir las calificaciones establecidas en el artículo 179 del Reglamento.
- La Entidad debe aceptar las diferentes denominaciones utilizadas para acreditar la carrera profesional requerida, aun cuando no coincida literalmente con aquella prevista en los requisitos de calificación (por ejemplo Ingeniería Ambiental, Ingeniería en Gestión Ambiental, Ingeniería y Gestión Ambiental u otras denominaciones).

A.3 EXPERIENCIA DEL PLANTEL PROFESIONAL CLAVE

N°	CARGO	PROFESIÓN	EXPERIENCIA
1	RESPONSABLE DEL SERVICIO	TÍTULO PROFESIONAL COMO INGENIERO CIVIL Y /O ARQUITECTO	veinticuatro (24) meses de experiencia, con experiencia como jefe de supervisión y/o Residente y/o Inspector y/o Coordinador de servicios y/o ejecución de construcción y/o Obras Asistente de Residente de servicios de construcción y/o Obras Asistente de Supervisor de servicios de construcción y/o Obras iguales o similares



MEJORAMIENTO DE LOS SERVICIOS DE APOYO AL DESARROLLO PRODUCTIVO EN PRODUCCION
DE ARROZ Y MAIZ EN EL DISTRITO DE BARRANCA DE LA PROVINCIA DE DATEM DEL MARAÑÓN
DEL DEPARTAMENTO DE LORETO CUI:2574035



Acreditación:

Copia de (i) contratos y su respectiva conformidad o (ii) constancias o (iii) certificados o (iv) cualquier otra documentación que, de manera fehaciente demuestre la experiencia requerida del personal que conforma el plantel profesional clave.

Importante

- El residente del servicio debe cumplir la experiencia mínima establecida en el artículo 179 del Reglamento.
- Los documentos que acreditan la experiencia del personal deben incluir como mínimo los nombres y apellidos del profesional, el cargo desempeñado, el plazo de la prestación indicando el día, mes y año de inicio y culminación, el nombre de la Entidad u organización que emite el documento, la fecha de emisión y nombres y apellidos de quien suscribe el documento.

En caso estos documentos establezcan el plazo de la experiencia adquirida por el profesional en meses sin especificar los días la Entidad debe considerar el mes completo.

De presentarse experiencia ejecutada paralelamente (traslape), para el cómputo del tiempo de dicha experiencia sólo se considerará una vez el período traslapado. No obstante, de presentarse periodos traslapados en el residente de obra, no se considera ninguna de las experiencias acreditadas, salvo la ejecución de obras por paquete.

Se considerará aquella experiencia que no tenga una antigüedad mayor a veinticinco (25) años anteriores a la fecha de la presentación de ofertas.

Asimismo, la Entidad debe valorar de manera integral los documentos presentados para acreditar dicha experiencia. En tal sentido, aun cuando en los documentos presentados la denominación del cargo o puesto no coincida literalmente con aquella prevista en los requisitos de calificación, se deberá validar la experiencia si las actividades que realizó el profesional corresponden con la función propia del cargo o puesto requerido.

B EXPERIENCIA DEL POSTOR EN LA ESPECIALIDAD

Requisitos:

El postor debe acreditar un monto facturado acumulado equivalente a **S/. 400, 000.00 (Cuatrocientos mil con 00/100 Soles)**, por la contratación de servicios iguales o similares al objeto de la convocatoria, durante los ocho (8) años anteriores a la fecha de la presentación de ofertas que se computarán desde la fecha de la conformidad o emisión del comprobante de pago, según corresponda.

En el caso de postores que declaren en el Anexo N° 1 tener la condición de micro y pequeña empresa, se acredita una experiencia de **S/. 50, 000.00 (Cincuenta Mil 00/100 Soles)**, por la venta de servicios iguales o similares al objeto de la convocatoria, durante los ocho (8) años anteriores a la fecha de la presentación de ofertas que se computarán desde la fecha de la conformidad o emisión del comprobante de pago, según corresponda. En el caso de consorcios, todos los integrantes deben contar con la condición de micro y pequeña empresa.

Se considerará Definición de servicios similares: Construcción y/o servicios de mantenimiento estructurales y no estructurales de módulos demostrativos y/o módulos administrativos y/o oficinas administrativas, que contengan oficinas, baños, almacén y/o patios.

Acreditación:

La experiencia del postor se acreditará con copia simple de: (i) contratos y sus respectivas actas de recepción de obra; (ii) contratos y sus respectivas resoluciones de liquidación; o (iii) contratos y sus respectivas constancias de prestación o cualquier otra documentación de la cual se desprenda fehacientemente que la obra fue concluida, así como el monto total que implicó su ejecución; correspondientes a un máximo de veinte (20) contrataciones.

En los casos que se acredite experiencia adquirida en consorcio, debe presentarse la promesa de



MEJORAMIENTO DE LOS SERVICIOS DE APOYO AL DESARROLLO PRODUCTIVO EN PRODUCCION
DE ARROZ Y MAIZ EN EL DISTRITO DE BARRANCA DE LA PROVINCIA DE DATEM DEL MARAÑÓN
DEL DEPARTAMENTO DE LORETO CUI:2574035



consorcio o el contrato de consorcio del cual se desprenda fehacientemente el porcentaje de las obligaciones que se asumió en el contrato presentado; de lo contrario, no se computará la experiencia proveniente de dicho contrato.

Asimismo, cuando se presenten contratos derivados de procesos de selección convocados antes del 20.09.2012, la calificación se ceñirá al método descrito en la Directiva "Participación de Proveedores en Consorcio en las Contrataciones del Estado", debiendo presumirse que el porcentaje de las obligaciones equivale al porcentaje de participación de la promesa de consorcio o del contrato de consorcio. En caso que en dichos documentos no se consigne el porcentaje de participación se presumirá que las obligaciones se ejecutaron en partes iguales.

Si el titular de la experiencia no es el postor, consignar si dicha experiencia corresponde a la matriz en caso que el postor sea sucursal, o fue transmitida por reorganización societaria, debiendo acompañar la documentación sustentatoria correspondiente.

Si el postor acredita experiencia de otra persona jurídica como consecuencia de una reorganización societaria, debe presentar adicionalmente el Anexo N° 9.

Cuando los contratos presentados se encuentren expresados en moneda extranjera, debe indicarse el tipo de cambio venta publicado por la Superintendencia de Banca, Seguros y AFP correspondiente a la fecha de suscripción.

Sin perjuicio de lo anterior, los postores deben llenar y presentar el Anexo N° 8 referido a la experiencia del postor en la especialidad.

Importante

- *Al calificar la experiencia del postor, se debe valorar de manera integral los documentos presentados por el postor para acreditar dicha experiencia. En tal sentido, aun cuando en los documentos presentados la denominación del objeto contractual no coincida literalmente con el previsto en las bases, se deberá validar la experiencia si las actividades que ejecuto el postor corresponden a la experiencia requerida.*
- *En el caso de consorcios, solo se considera la experiencia de aquellos integrantes que se hayan comprometido, según la promesa de consorcio, a ejecutar al objeto materia de la convocatoria, conforme a la Directiva "Participación de Proveedores en consorcio en las Contrataciones del Estado".*

Ing. Marco A. Nureña Hidalgo
CIP 69957
COORDINADOR

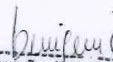
Ing. Benjamin Rengifo Pashan
CIP 143135
SUPERVISOR

MUNICIPALIDAD PROVINCIAL
DATEM DEL MARAÑÓN
10/04/2025
ING. HONORIO ALEX LOPEZ ARMAS
PRESIDENTE DE LA COMISIÓN DE PROYECTOS
SOCIALES Y COMUNITARIOS

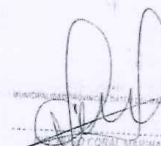
ING. HONORIO ALEX LOPEZ ARMAS
PRESIDENTE DE LA COMISIÓN DE PROYECTOS
SOCIALES Y COMUNITARIOS



MEJORAMIENTO DE LOS SERVICIOS DE APOYO AL DESARROLLO PRODUCTIVO EN PRODUCCION
DE ARROZ Y MAIZ EN EL DISTRITO DE BARRANCA DE LA PROVINCIA DE DATEM DEL MARAÑON
DEL DEPARTAMENTO DE LORETO CUI:2574035



PLANOS



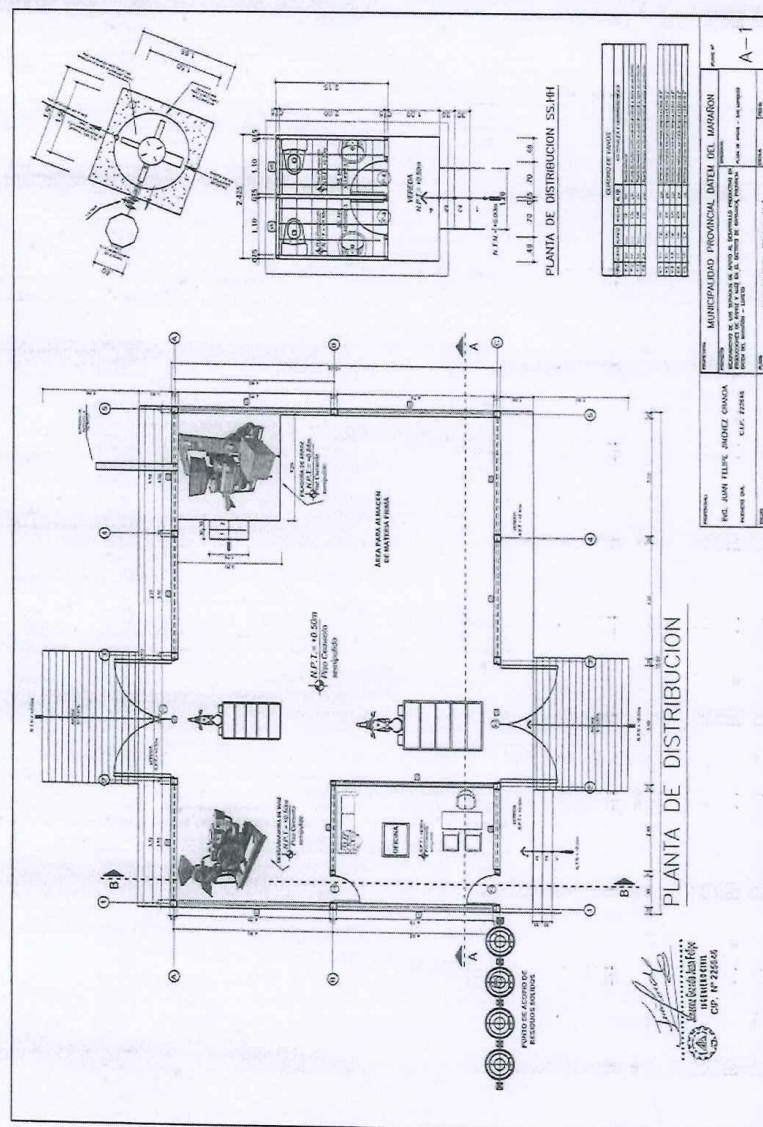



Proyecto: Mejoramiento de los servicios de apoyo al desarrollo productivo en producción de arroz y maíz en el Distrito de Barranca de la Provincia Datem del Marañón, Departamento de Loreto.

antigripales, analgésicos, etc.), a fin de atender urgencias de salud del personal de obra.

2.4. Plano y Croquis del Proyecto
Plano arquitectura - elevaciones

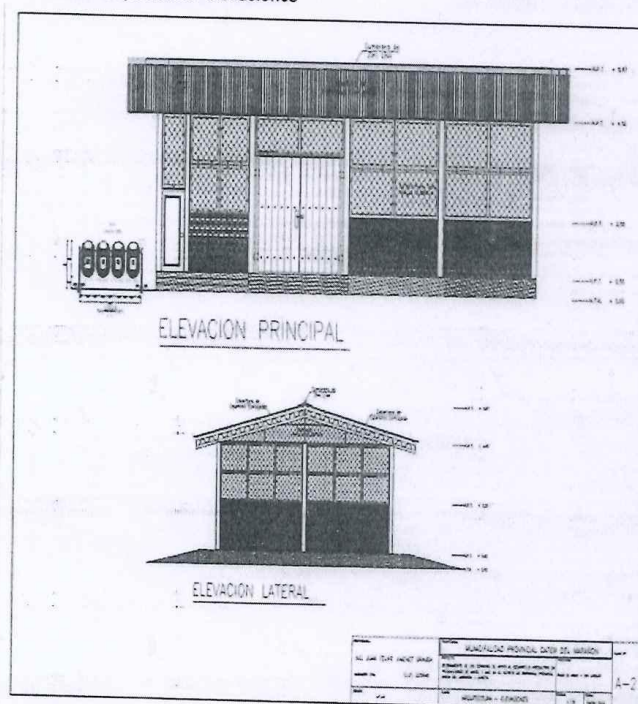

Ing. Roger Fernandez Rodriguez Pinedo
C.R. 822664

27



MEJORAMIENTO DE LOS SERVICIOS DE APOYO AL DESARROLLO PRODUCTIVO EN PRODUCCION DE ARI
DITEM DEL MARAÑÓN DEL DEPARTAMENTO DE LORETO
35 | EL DISTRITO DE BARRANCA DE LA PROVINCIA DE





MEJORAMIENTO DE LOS SERVICIOS DE APOYO AL DESARROLLO PRODUCTIVO EN PRODUCCION DE ARI
DATUM DEL MARAÑON DEL DEPARTAMENTO DE LORE



35



Proyecto: Mejoramiento de los servicios de apoyo al desarrollo productivo en producción de arroz y maíz en el Distrito de Barranca de la Provincia Datem del Marañón, Departamento de Loreto.

Plano arquitetura - cortes



Ing. Real Fernando Rodríguez Pinedo
CIP: 525694

28





Proyecto: Mejoramiento de los servicios de apoyo al desarrollo productivo en producción de arroz y maíz en el Distrito de Barranca de la Provincia Datem del Marañón, Departamento de Loreto.

Plano arquitectura (distribución)

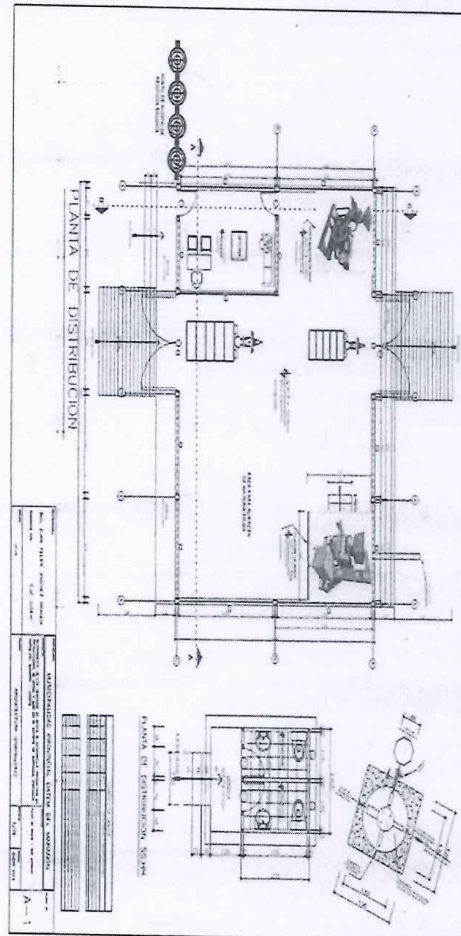

[Signature]
Ing. Raúl Fernando Rodríguez Pinedo
CIP: 126894

MEJORAMIENTO DE LOS SERVICIOS DE APOYO AL DESARROLLO PRODUCTIVO EN PRODUCCION DE ARI
DITEM DEL MARAÑÓN DEL DEPARTAMENTO DE LORETO



35

I EL DISTRITO DE BARRANCA DE LA PROVINCIA DE

29





MEJORAMIENTO DE LOS SERVICIOS DE APOYO AL DESARROLLO PRODUCTIVO EN PRODUCCION DE ARI
DATEM DEL MARAÑÓN DEL DEPARTAMENTO DE LORETO



35



Proyecto: Mejoramiento de los servicios de apoyo al desarrollo productivo en producción de arroz y maíz en el Distrito de Barranca de la Provincia Datem del Marañón, Departamento de Loreto.

Plano estructura – techo

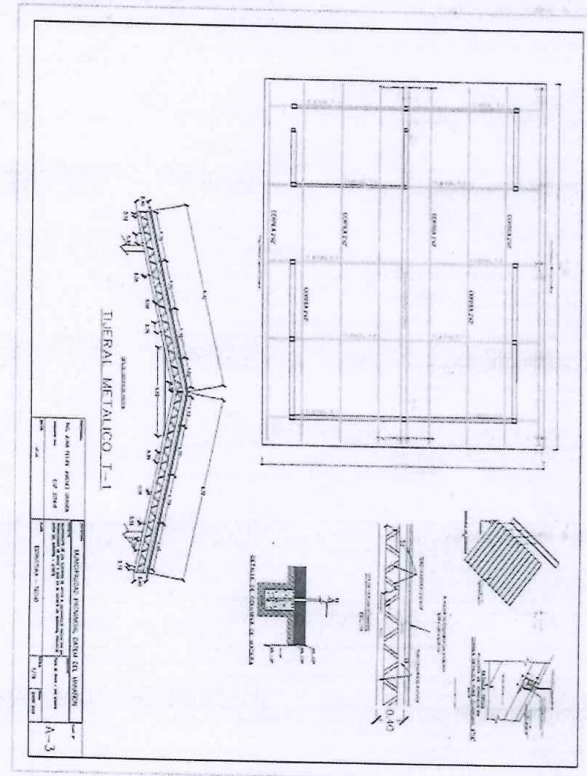

[Signature]
Ing. Víctor Manuel Pinedo
CIP: 628894

30



MEJORAMIENTO DE LOS SERVICIOS DE APOYO AL DESARROLLO PRODUCTIVO EN PRODUCCIÓN DE ARI
35
EL DISTRITO DE BARRANCA DE LA PROVINCIA DE



Proyecto: Mejoramiento de los servicios de apoyo al desarrollo productivo en producción de arroz y
maíz en el Distrito de Barranca de la Provincia Datem del Marañón, Departamento de Loreto.

Plano de las instalaciones eléctricas - SS.HH

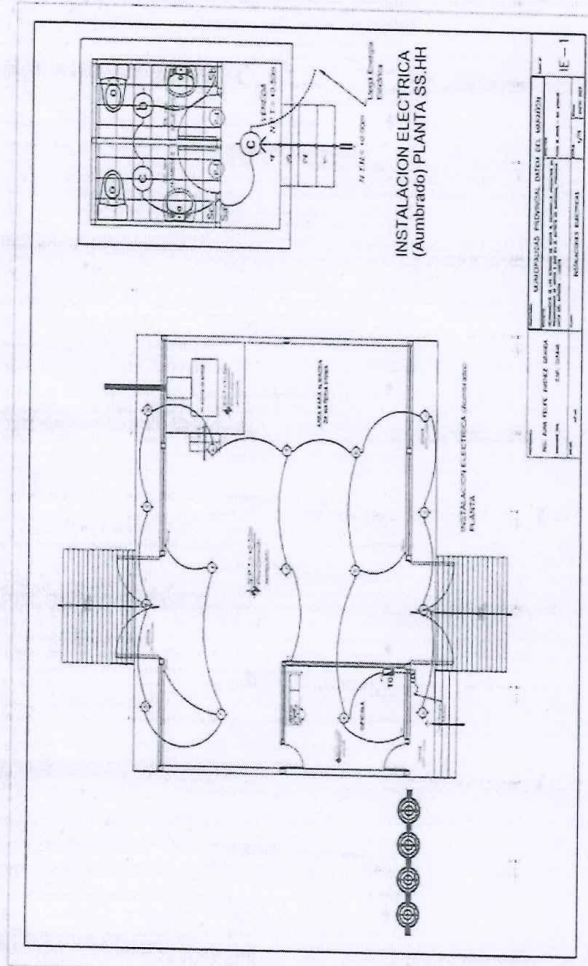

Ing. Juan Francisco Rodríguez Bernal
CIP: 125694





MEJORAMIENTO DE LOS SERVICIOS DE APOYO AL DESARROLLO PRODUCTIVO EN PRODUCCION DE ARIZONATE DEL MARAÑON DEL DEPARTAMENTO DE LORE



32

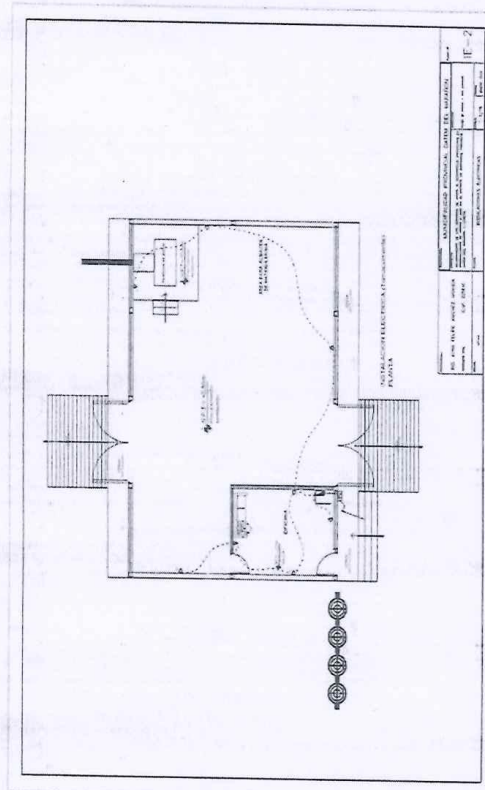

Plano de las instalaciones eléctricas.

Proyecto: Mejoramiento de los servicios de apoyo al desarrollo productivo en producción de arroz y maíz en el Distrito de Barranca de la Provincia Datem del Morahón, Departamento de Loreto.

[Handwritten signature]



MEJORAMIENTO DE LOS SERVICIOS DE APOYO AL DESARROLLO PRODUCTIVO EN PRODUCCIÓN DE ARI
DITEM DEL MARAÑÓN DEL DEPARTAMENTO DE LOREO

15



33

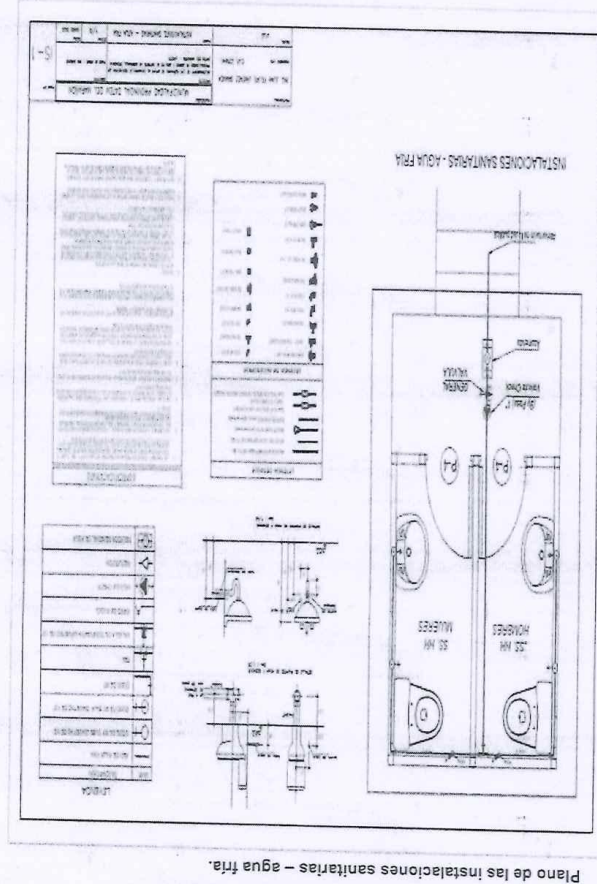

Ing. Rolando Pacheco
C.R. 22884

Proyecto: Mejoramiento de los servicios de apoyo al desarrollo productivo en producción de arroz
maíz en el Distrito de Barranca de la Provincia de Loreo, Departamento de Loreo.





Proyecto: Mejoramiento de los servicios de apoyo al desarrollo productivo en producción de arroz y maíz en el Distrito de Barranca de la Provincia Datem del Marañón, Departamento de Loreto.

Plano de las instalaciones sanitarias – desagüe

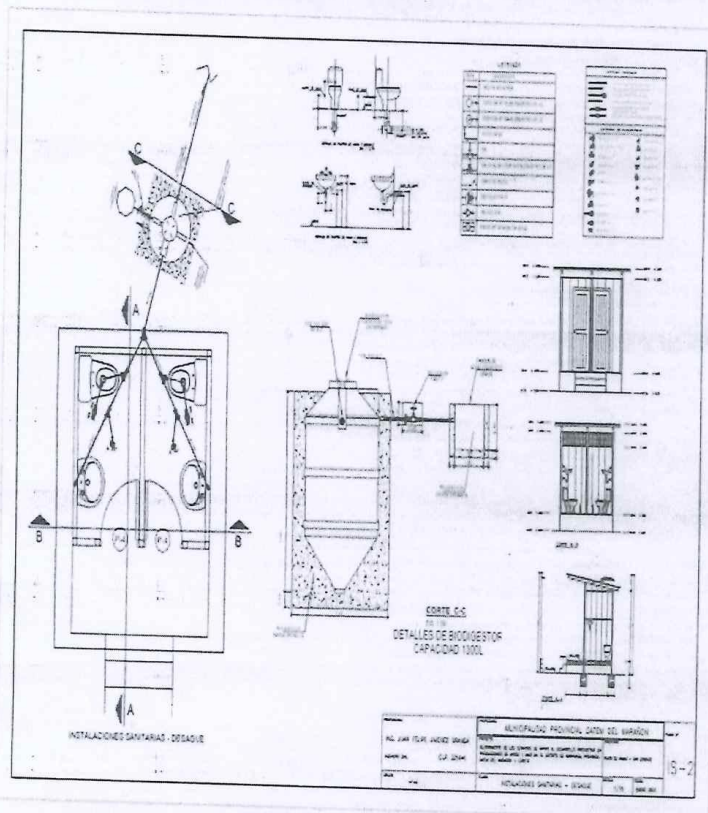

[Signature]
Ing. Raúl Rodríguez Pineda
CIP: 425694



Importante

Para determinar que los postores cuentan con las capacidades necesarias para ejecutar el contrato, el órgano encargado de las contrataciones o el comité de selección, según corresponda, incorpora los requisitos de calificación previstos por el área usuaria en el requerimiento, no pudiendo incluirse requisitos adicionales, ni distintos a los siguientes:

3.2. REQUISITOS DE CALIFICACIÓN

B	CAPACIDAD TÉCNICA Y PROFESIONAL																					
B.1	EQUIPAMIENTO ESTRATÉGICO																					
	<p><u>Requisitos:</u></p> <table border="1"><thead><tr><th>N°</th><th>EQUIPOS y/o MAQUINARIAS</th><th>CANT</th></tr></thead><tbody><tr><td>1</td><td>RETROEXCAVADORA de 1/2 a 1 1/4 yd³</td><td>1</td></tr><tr><td>2</td><td>COMPACTADOR VIBRATORIO TIPO PLANCHA 5.8 HP,</td><td>1</td></tr><tr><td>3</td><td>VIBRADOR 4 HP</td><td>1</td></tr><tr><td>4</td><td>VOLQUETE 4x2 210-280 HP, 8m³, 91,000kg</td><td>1</td></tr><tr><td>5</td><td>ESTACION TOTAL</td><td>1</td></tr><tr><td>6</td><td>MEZCLADORA DE TROMPO 9 P3 (8 HP)</td><td>1</td></tr></tbody></table> <p><u>Acreditación:</u></p> <p>Copia de documentos que sustenten la propiedad, la posesión, el compromiso de compra venta o alquiler u otro documento que acredite la disponibilidad del requisito de calificación equipamiento estratégico. En el caso que el postor ganador sea un consorcio, los documentos de acreditación de este requisito pueden estar a nombre del consorcio o de uno de sus integrantes..</p> <div>Importante <i>En el caso que el postor sea un consorcio los documentos de acreditación de este requisito pueden estar a nombre del consorcio o de uno de sus integrantes.</i></div>	N°	EQUIPOS y/o MAQUINARIAS	CANT	1	RETROEXCAVADORA de 1/2 a 1 1/4 yd ³	1	2	COMPACTADOR VIBRATORIO TIPO PLANCHA 5.8 HP,	1	3	VIBRADOR 4 HP	1	4	VOLQUETE 4x2 210-280 HP, 8m ³ , 91,000kg	1	5	ESTACION TOTAL	1	6	MEZCLADORA DE TROMPO 9 P3 (8 HP)	1
N°	EQUIPOS y/o MAQUINARIAS	CANT																				
1	RETROEXCAVADORA de 1/2 a 1 1/4 yd ³	1																				
2	COMPACTADOR VIBRATORIO TIPO PLANCHA 5.8 HP,	1																				
3	VIBRADOR 4 HP	1																				
4	VOLQUETE 4x2 210-280 HP, 8m ³ , 91,000kg	1																				
5	ESTACION TOTAL	1																				
6	MEZCLADORA DE TROMPO 9 P3 (8 HP)	1																				
B.2	CALIFICACIONES DEL PLANTEL PROFESIONAL CLAVE																					
	FORMACIÓN ACADÉMICA DEL PLANTEL PROFESIONAL CLAVE.																					
	<table border="1"><thead><tr><th>N°</th><th>CARGO</th><th>PROFESIÓN</th></tr></thead><tbody><tr><td>1</td><td>RESPONSABLE DEL SERVICIO (100% PERMANENCIA)</td><td>TÍTULO PROFESIONAL COMO INGENIERO CIVIL Y /O ARQUITECTO</td></tr></tbody></table> <p>El TÍTULO PROFESIONAL REQUERIDO será verificado por el órgano encargado de las contrataciones o comité de selección, según corresponda, en el Registro Nacional de Grados Académicos y Títulos Profesionales en el portal web de la Superintendencia Nacional de Educación Superior Universitaria - SUNEDU a través del siguiente link: https://enlinea.sunedu.gob.pe/ o en el Registro Nacional de Certificados, Grados y Títulos a cargo del Ministerio de Educación a través del siguiente link: https://titulosinstitutos.minedu.gob.pe/, según corresponda.</p>	N°	CARGO	PROFESIÓN	1	RESPONSABLE DEL SERVICIO (100% PERMANENCIA)	TÍTULO PROFESIONAL COMO INGENIERO CIVIL Y /O ARQUITECTO															
N°	CARGO	PROFESIÓN																				
1	RESPONSABLE DEL SERVICIO (100% PERMANENCIA)	TÍTULO PROFESIONAL COMO INGENIERO CIVIL Y /O ARQUITECTO																				



B.3 CAPACITACIÓN DEL PERSONAL CLAVE			
N°	CARGO	PROFESIÓN	EXPERIENCIA
1	RESPONSABLE DEL SERVICIO	TÍTULO PROFESIONAL COMO INGENIERO CIVIL Y /O ARQUITECTO	veinticuatro (24) meses de experiencia, con experiencia como jefe de supervisión y/o Residente y/o Inspector y/o Coordinador de servicios y/o ejecución de construcción y/o Obras Asistente de Residente de servicios de construcción y/o Obras Asistente de Supervisor de servicios de construcción y/o Obras iguales o similares
<p><u>Acreditación:</u></p> <p>Se acreditará con copia simple de CERTIFICADOS, CONSTANCIAS O DIPLOMAS que de manera fehaciente demuestre la capacitación del personal propuesto.</p>			
C EXPERIENCIA DEL POSTOR EN LA ESPECIALIDAD			
<p><u>Requisitos:</u></p> <p>El postor debe acreditar un monto facturado acumulado equivalente a S/. 400, 000.00 (Cuatrocientos mil con 00/100 Soles), por la contratación de servicios iguales o similares al objeto de la convocatoria, durante los ocho (8) años anteriores a la fecha de la presentación de ofertas que se computarán desde la fecha de la conformidad o emisión del comprobante de pago, según corresponda.</p> <p>En el caso de postores que declaren en el Anexo N° 1 tener la condición de micro y pequeña empresa, se acredita una experiencia de S/. 50, 000.00 (Cincuenta Mil 00/100 Soles), por la venta de servicios iguales o similares al objeto de la convocatoria, durante los ocho (8) años anteriores a la fecha de la presentación de ofertas que se computarán desde la fecha de la conformidad o emisión del comprobante de pago, según corresponda. En el caso de consorcios, todos los integrantes deben contar con la condición de micro y pequeña empresa.</p> <p>Se considerará Definición de servicios similares: Construcción y/o servicios de mantenimiento estructurales y no estructurales de módulos demostrativos y/o módulos administrativos y/o oficinas administrativas, que contengan oficinas, baños, almacén y/o patios.</p> <p><u>Acreditación:</u></p> <p>La experiencia del postor en la especialidad se acreditará con copia simple de (i) contratos u órdenes de servicios, y su respectiva conformidad o constancia de prestación; o (ii) comprobantes de pago cuya cancelación se acredite documental y fehacientemente, con voucher de depósito, nota de abono, reporte de estado de cuenta, cualquier otro documento emitido por Entidad del sistema financiero que acredite el abono o mediante cancelación en el mismo comprobante de pago¹⁰, correspondientes a un</p>			

¹⁰ Cabe precisar que, de acuerdo con la **Resolución N° 0065-2018-TCE-S1 del Tribunal de Contrataciones del Estado:**

“... el solo sello de cancelado en el comprobante, cuando ha sido colocado por el propio postor, no puede ser considerado como una acreditación que produzca fehaciencia en relación a que se encuentra cancelado. Admitir ello equivaldría a considerar como válida la sola declaración del postor afirmando que el comprobante de pago ha sido cancelado”
(...)



máximo de veinte (20) contrataciones.

En caso los postores presenten varios comprobantes de pago para acreditar una sola contratación, se debe acreditar que corresponden a dicha contratación; de lo contrario, se asumirá que los comprobantes acreditan contrataciones independientes, en cuyo caso solo se considerará, para la evaluación, las veinte (20) primeras contrataciones indicadas en el **Anexo N° 8** referido a la Experiencia del Postor en la Especialidad

En el caso de servicios de ejecución periódica o continuada, solo se considera como experiencia la parte del contrato que haya sido ejecutada durante los ocho (8) años anteriores a la fecha de presentación de ofertas, debiendo adjuntarse copia de las conformidades correspondientes a tal parte o los respectivos comprobantes de pago cancelados.

En los casos que se acredite experiencia adquirida en consorcio, debe presentarse la promesa de consorcio o el contrato de consorcio del cual se desprenda fehacientemente el porcentaje de las obligaciones que se asumió en el contrato presentado; de lo contrario, no se computará la experiencia proveniente de dicho contrato.

Asimismo, cuando se presenten contratos derivados de procesos de selección convocados antes del 20.09.2012, la calificación se ceñirá al método descrito en la Directiva "Participación de Proveedores en Consorcio en las Contrataciones del Estado", debiendo presumirse que el porcentaje de las obligaciones equivale al porcentaje de participación de la promesa de consorcio o del contrato de consorcio. En caso que en dichos documentos no se consigne el porcentaje de participación se presumirá que las obligaciones se ejecutaron en partes iguales.

Si el titular de la experiencia no es el postor, consignar si dicha experiencia corresponde a la matriz en caso que el postor sea sucursal, o fue transmitida por reorganización societaria, debiendo acompañar la documentación sustentatoria correspondiente.

Si el postor acredita experiencia de otra persona jurídica como consecuencia de una reorganización societaria, debe presentar adicionalmente el **Anexo N° 9**.

Cuando en los contratos, órdenes de servicios o comprobantes de pago el monto facturado se encuentre expresado en moneda extranjera, debe indicarse el tipo de cambio venta publicado por la Superintendencia de Banca, Seguros y AFP correspondiente a la fecha de suscripción del contrato, de emisión de la orden de servicios o de cancelación del comprobante de pago, según corresponda.

Sin perjuicio de lo anterior, los postores deben llenar y presentar el **Anexo N° 8** referido a la Experiencia del Postor en la Especialidad

Importante

- *Al calificar la experiencia del postor, se debe valorar de manera integral los documentos presentados por el postor para acreditar dicha experiencia. En tal sentido, aun cuando en los documentos presentados la denominación del objeto contractual no coincida literalmente con el previsto en las bases, se deberá validar la experiencia si las actividades que ejecutó el postor corresponden a la experiencia requerida.*
- *En el caso de consorcios, solo se considera la experiencia de aquellos integrantes que se hayan comprometido, según la promesa de consorcio, a ejecutar el objeto materia de la convocatoria, conforme a la Directiva "Participación de Proveedores en Consorcio en las Contrataciones del Estado".*

Importante

- *Si como resultado de una consulta u observación corresponde precisarse o ajustarse el requerimiento, se solicita la autorización del área usuaria y se pone de conocimiento de tal hecho a la dependencia que aprobó el expediente de contratación, de conformidad con el numeral 72.3 del artículo 72 del Reglamento.*

"Situación diferente se suscita ante el sello colocado por el cliente del postor [sea utilizando el término "cancelado" o "pagado"] supuesto en el cual sí se contaría con la declaración de un tercero que brinde certeza, ante la cual debiera reconocerse la validez de la experiencia".



- *El cumplimiento de los Términos de Referencia se realiza mediante la presentación de una declaración jurada. De ser el caso, adicionalmente la Entidad puede solicitar documentación que acredite el cumplimiento del algún componente de estos. Para dicho efecto, consignará de manera detallada los documentos que deben presentar los postores en el literal e) del numeral 2.2.1.1 de esta sección de las bases.*
- *Los requisitos de calificación determinan si los postores cuentan con las capacidades necesarias para ejecutar el contrato, lo que debe ser acreditado documentalmente, y no mediante declaración jurada.*



CAPÍTULO IV FACTORES DE EVALUACIÓN

La evaluación se realiza sobre la base de cien (100) puntos.

Para determinar la oferta con el mejor puntaje y el orden de prelación de las ofertas, se considera lo siguiente:

FACTOR DE EVALUACIÓN	PUNTAJE / METODOLOGÍA PARA SU ASIGNACIÓN
A. PRECIO	
<p><u>Evaluación:</u></p> <p>Se evaluará considerando el precio ofertado por el postor.</p> <p><u>Acreditación:</u></p> <p>Se acreditará mediante el documento que contiene el precio de la oferta (Anexo N° 6).</p>	<p>La evaluación consistirá en otorgar el máximo puntaje a la oferta de precio más bajo y otorgar a las demás ofertas puntajes inversamente proporcionales a sus respectivos precios, según la siguiente fórmula:</p> $P_i = \frac{O_m \times PMP}{O_i}$ <p>i= Oferta P_i= Puntaje de la oferta a evaluar O_i=Precio i O_m= Precio de la oferta más baja PMP=Puntaje máximo del precio</p> <p>[100] puntos</p>



CAPÍTULO V PROFORMA DEL CONTRATO

Importante

Dependiendo del objeto del contrato, de resultar indispensable, puede incluirse cláusulas adicionales o la adecuación de las propuestas en el presente documento, las que en ningún caso pueden contemplar disposiciones contrarias a la normativa vigente ni a lo señalado en este capítulo.

Conste por el presente documento, la contratación del servicio de **SERVICIO DE CONSTRUCCIÓN E IMPLEMENTACIÓN DE PLANTA PILADORA DE ARROZ PARA EL PROYECTO MEJORAMIENTO DE LOS SERVICIOS DE APOYO AL DESARROLLO PRODUCTIVO EN PRODUCCIÓN DE ARROZ Y MAIZ EN EL DISTRITO DE BARRANCA DE LA PROVINCIA DATEM DEL MARAÑON DEL DEPARTAMENTO DE LORETO**, que celebra de una parte [CONSIGNAR EL NOMBRE DE LA ENTIDAD], en adelante LA ENTIDAD, con RUC N° [.....], con domicilio legal en [.....], representada por [.....], identificado con DNI N° [.....], y de otra parte [.....], con RUC N° [.....], con domicilio legal en [.....], inscrita en la Ficha N° [.....] Asiento N° [.....] del Registro de Personas Jurídicas de la ciudad de [.....], debidamente representado por su Representante Legal, [.....], con DNI N° [.....], según poder inscrito en la Ficha N° [.....], Asiento N° [.....] del Registro de Personas Jurídicas de la ciudad de [.....], a quien en adelante se le denominará EL CONTRATISTA en los términos y condiciones siguientes:

CLÁUSULA PRIMERA: ANTECEDENTES

Con fecha [.....], el órgano encargado de las contrataciones o el comité de selección, según corresponda, adjudicó la buena pro de la **ADJUDICACIÓN SIMPLIFICADA N°005-2025-MPDM/CS-1** para la **SERVICIO DE CONSTRUCCIÓN E IMPLEMENTACIÓN DE PLANTA PILADORA DE ARROZ PARA EL PROYECTO MEJORAMIENTO DE LOS SERVICIOS DE APOYO AL DESARROLLO PRODUCTIVO EN PRODUCCIÓN DE ARROZ Y MAIZ EN EL DISTRITO DE BARRANCA DE LA PROVINCIA DATEM DEL MARAÑON DEL DEPARTAMENTO DE LORETO**, a [INDICAR NOMBRE DEL GANADOR DE LA BUENA PRO], cuyos detalles e importe constan en los documentos integrantes del presente contrato.

CLÁUSULA SEGUNDA: OBJETO

El presente contrato tiene por objeto **SERVICIO DE CONSTRUCCIÓN E IMPLEMENTACIÓN DE PLANTA PILADORA DE ARROZ PARA EL PROYECTO MEJORAMIENTO DE LOS SERVICIOS DE APOYO AL DESARROLLO PRODUCTIVO EN PRODUCCIÓN DE ARROZ Y MAIZ EN EL DISTRITO DE BARRANCA DE LA PROVINCIA DATEM DEL MARAÑON DEL DEPARTAMENTO DE LORETO**.

CLÁUSULA TERCERA: MONTO CONTRACTUAL

El monto total del presente contrato asciende a [CONSIGNAR MONEDA Y MONTO], que incluye todos los impuestos de Ley.

Este monto comprende el costo del servicio, todos los tributos, seguros, transporte, inspecciones, pruebas y, de ser el caso, los costos laborales conforme a la legislación vigente, así como cualquier otro concepto que pueda tener incidencia sobre la ejecución del servicio materia del presente contrato.

CLÁUSULA CUARTA: DEL PAGO¹¹

LA ENTIDAD se obliga a pagar la contraprestación a EL CONTRATISTA en **soles** en **PAGOS** de **PERIODICIDAD MENSUAL**, luego de la recepción formal y completa de la documentación correspondiente, según lo establecido en el artículo 171 del Reglamento de la Ley de

¹¹ En cada caso concreto, dependiendo de la naturaleza del contrato, podrá adicionarse la información que resulte pertinente a efectos de generar el pago.



Contrataciones del Estado.

Para tal efecto, el responsable de otorgar la conformidad de la prestación deberá hacerlo en un plazo que no excederá de los siete (7) días de producida la recepción, salvo que se requiera efectuar pruebas que permitan verificar el cumplimiento de la obligación, en cuyo caso la conformidad se emite en un plazo máximo de quince (15) días, bajo responsabilidad de dicho funcionario.

LA ENTIDAD debe efectuar el pago dentro de los diez (10) días calendario siguientes de otorgada la conformidad de los servicios, siempre que se verifiquen las condiciones establecidas en el contrato para ello, bajo responsabilidad del funcionario competente.

En caso de retraso en el pago por parte de LA ENTIDAD, salvo que se deba a caso fortuito o fuerza mayor, EL CONTRATISTA tendrá derecho al pago de intereses legales conforme a lo establecido en el artículo 39 de la Ley de Contrataciones del Estado y en el artículo 171 de su Reglamento, los que se computan desde la oportunidad en que el pago debió efectuarse.

CLÁUSULA QUINTA: DEL PLAZO DE LA EJECUCIÓN DE LA PRESTACIÓN

El plazo de ejecución del presente contrato es de [.....], el mismo que se computa desde [CONSIGNAR SI ES DEL DÍA SIGUIENTE DEL PERFECCIONAMIENTO DEL CONTRATO, DESDE LA FECHA QUE SE ESTABLEZCA EN EL CONTRATO O DESDE LA FECHA EN QUE SE CUMPLAN LAS CONDICIONES PREVISTAS EN EL CONTRATO PARA EL INICIO DE LA EJECUCIÓN, DEBIENDO INDICAR LAS MISMAS EN ESTE ÚLTIMO CASO].

CLÁUSULA SEXTA: PARTES INTEGRANTES DEL CONTRATO

El presente contrato está conformado por las bases integradas, la oferta ganadora, así como los documentos derivados del procedimiento de selección que establezcan obligaciones para las partes.

CLÁUSULA SÉTIMA: GARANTÍAS

EL CONTRATISTA entregó al perfeccionamiento del contrato la respectiva garantía incondicional, solidaria, irrevocable, y de realización automática en el país al solo requerimiento, a favor de LA ENTIDAD, por los conceptos, montos y vigencias siguientes:

- De fiel cumplimiento del contrato: [CONSIGNAR EL MONTO], a través de la [INDICAR EL TIPO DE GARANTÍA PRESENTADA] N° [INDICAR NÚMERO DEL DOCUMENTO] emitida por [SEÑALAR EMPRESA QUE LA EMITE]. Monto que es equivalente al diez por ciento (10%) del monto del contrato original, la misma que debe mantenerse vigente hasta la conformidad de la recepción de la prestación.

Importante

Al amparo de lo dispuesto en el numeral 149.4 del artículo 149 del Reglamento de la Ley de Contrataciones del Estado, en el caso de contratos periódicos de prestación de servicios en general, si el postor ganador de la buena pro solicita la retención del diez por ciento (10%) del monto del contrato original como garantía de fiel cumplimiento de contrato, debe consignarse lo siguiente:

“De fiel cumplimiento del contrato: [CONSIGNAR EL MONTO], a través de la retención que debe efectuar LA ENTIDAD, durante la primera mitad del número total de pagos a realizarse, de forma prorrateada, con cargo a ser devuelto a la finalización del mismo.”

En el caso que corresponda, consignar lo siguiente:

- Garantía fiel cumplimiento por prestaciones accesorias: [CONSIGNAR EL MONTO], a través de la [INDICAR EL TIPO DE GARANTÍA PRESENTADA] N° [INDICAR NÚMERO DEL DOCUMENTO] emitida por [SEÑALAR EMPRESA QUE LA EMITE], la misma que debe mantenerse vigente hasta el cumplimiento total de las obligaciones garantizadas.

Importante



Al amparo de lo dispuesto en el numeral 151.2 del artículo 151 del Reglamento de la Ley de Contrataciones del Estado, si el postor ganador de la buena pro solicita la retención del diez por ciento (10%) del monto del contrato de la prestación accesoria como garantía de fiel cumplimiento de prestaciones accesorias, debe consignarse lo siguiente:

“De fiel cumplimiento por prestaciones accesorias: [CONSIGNAR EL MONTO], a través de la retención que debe efectuar LA ENTIDAD, durante la primera mitad del número total de pagos a realizarse, de forma prorrateada, con cargo a ser devuelto a la finalización del mismo.”

Importante

De conformidad con el artículo 152 del Reglamento, no se constituirá garantía de fiel cumplimiento del contrato ni garantía de fiel cumplimiento por prestaciones accesorias, en contratos cuyos montos sean iguales o menores a doscientos mil Soles (S/ 200,000.00). Dicha excepción también aplica a los contratos derivados de procedimientos de selección por relación de ítems, cuando el monto del ítem adjudicado o la sumatoria de los montos de los ítems adjudicados no supere el monto señalado anteriormente.

CLÁUSULA OCTAVA: EJECUCIÓN DE GARANTÍAS POR FALTA DE RENOVACIÓN

LA ENTIDAD puede solicitar la ejecución de las garantías cuando EL CONTRATISTA no las hubiere renovado antes de la fecha de su vencimiento, conforme a lo dispuesto en el literal a) del numeral 155.1 del artículo 155 del Reglamento de la Ley de Contrataciones del Estado.

CLÁUSULA DÉCIMA: CONFORMIDAD DE LA PRESTACIÓN DEL SERVICIO

La conformidad de la prestación del servicio se regula por lo dispuesto en el artículo 168 del Reglamento de la Ley de Contrataciones del Estado. La conformidad será otorgada por [CONSIGNAR EL ÁREA O UNIDAD ORGÁNICA QUE OTORGARÁ LA CONFORMIDAD] en el plazo máximo de [CONSIGNAR SIETE (7) DÍAS O MÁXIMO QUINCE (15) DÍAS, EN CASO SE REQUIERA EFECTUAR PRUEBAS QUE PERMITAN VERIFICAR EL CUMPLIMIENTO DE LA OBLIGACIÓN] días de producida la recepción.

De existir observaciones, LA ENTIDAD las comunica al CONTRATISTA, indicando claramente el sentido de estas, otorgándole un plazo para subsanar no menor de dos (2) ni mayor de ocho (8) días. Dependiendo de la complejidad o sofisticación de las subsanaciones a realizar el plazo para subsanar no puede ser menor de cinco (5) ni mayor de quince (15) días. Si pese al plazo otorgado, EL CONTRATISTA no cumpliera a cabalidad con la subsanación, LA ENTIDAD puede otorgar al CONTRATISTA periodos adicionales para las correcciones pertinentes. En este supuesto corresponde aplicar la penalidad por mora desde el vencimiento del plazo para subsanar.

Este procedimiento no resulta aplicable cuando los servicios manifiestamente no cumplan con las características y condiciones ofrecidas, en cuyo caso LA ENTIDAD no otorga la conformidad, debiendo considerarse como no ejecutada la prestación, aplicándose la penalidad que corresponda por cada día de atraso.

CLÁUSULA UNDÉCIMA: DECLARACIÓN JURADA DEL CONTRATISTA

EL CONTRATISTA declara bajo juramento que se compromete a cumplir las obligaciones derivadas del presente contrato, bajo sanción de quedar inhabilitado para contratar con el Estado en caso de incumplimiento.

CLÁUSULA DUODÉCIMA: RESPONSABILIDAD POR VICIOS OCULTOS

La conformidad del servicio por parte de LA ENTIDAD no enerva su derecho a reclamar posteriormente por defectos o vicios ocultos, conforme a lo dispuesto por los artículos 40 de la Ley de Contrataciones del Estado y 173 de su Reglamento.

El plazo máximo de responsabilidad del contratista es de, [CONSIGNAR TIEMPO EN AÑOS, NO MENOR DE UN (1) AÑO] a partir de la última conformidad otorgada por parte de las IPRESS, sobre el servicio brindado

CLÁUSULA DÉCIMA TERCERA: PENALIDADES

Si EL CONTRATISTA incurre en retraso injustificado en la ejecución de las prestaciones objeto del contrato, LA ENTIDAD le aplica automáticamente una penalidad por mora por cada día de atraso, de acuerdo a la siguiente fórmula:

$$\text{Penalidad Diaria} = \frac{0.10 \times \text{monto vigente}}{F \times \text{plazo vigente en días}}$$

Donde:

F = 0.25 para plazos mayores a sesenta (60) días o;

F = 0.40 para plazos menores o iguales a sesenta (60) días.

El retraso se justifica a través de la solicitud de ampliación de plazo debidamente aprobado. Adicionalmente, se considera justificado el retraso y en consecuencia no se aplica penalidad, cuando EL CONTRATISTA acredite, de modo objetivamente sustentado, que el mayor tiempo transcurrido no le resulta imputable. En este último caso la calificación del retraso como justificado por parte de LA ENTIDAD no da lugar al pago de gastos generales ni costos directos de ningún tipo, conforme el numeral 162.5 del artículo 162 del Reglamento de la Ley de Contrataciones del Estado.

Importante

De haberse previsto establecer penalidades distintas a la penalidad por mora, incluir dichas penalidades, los supuestos de aplicación de penalidad, la forma de cálculo de la penalidad para cada supuesto y el procedimiento mediante el cual se verifica el supuesto a penalizar, conforme el artículo 163 del Reglamento de la Ley de Contrataciones del Estado.

Estas penalidades se deducen de los pagos a cuenta o del pago final, según corresponda; o si fuera necesario, se cobra del monto resultante de la ejecución de la garantía de fiel cumplimiento.

Estos dos (2) tipos de penalidades pueden alcanzar cada una un monto máximo equivalente al diez por ciento (10%) del monto del contrato vigente, o de ser el caso, del ítem que debió ejecutarse.

Cuando se llegue a cubrir el monto máximo de la penalidad por mora o el monto máximo para otras penalidades, de ser el caso, LA ENTIDAD puede resolver el contrato por incumplimiento.

CLÁUSULA DÉCIMA CUARTA: RESOLUCIÓN DEL CONTRATO

Cualquiera de las partes puede resolver el contrato, de conformidad con el numeral 32.3 del artículo 32 y artículo 36 de la Ley de Contrataciones del Estado, y el artículo 164 de su Reglamento. De darse el caso, LA ENTIDAD procederá de acuerdo a lo establecido en el artículo 165 del Reglamento de la Ley de Contrataciones del Estado.

CLÁUSULA DÉCIMA QUINTA: RESPONSABILIDAD DE LAS PARTES

Cuando se resuelva el contrato por causas imputables a algunas de las partes, se debe resarcir los daños y perjuicios ocasionados, a través de la indemnización correspondiente. Ello no obsta la aplicación de las sanciones administrativas, penales y pecuniarias a que dicho incumplimiento diere lugar, en el caso que éstas correspondan.

Lo señalado precedentemente no exime a ninguna de las partes del cumplimiento de las demás obligaciones previstas en el presente contrato.

CLÁUSULA DÉCIMA SEXTA: ANTICORRUPCIÓN

EL CONTRATISTA declara y garantiza no haber, directa o indirectamente, o tratándose de una persona jurídica a través de sus socios, integrantes de los órganos de administración, apoderados, representantes legales, funcionarios, asesores o personas vinculadas a las que se refiere el artículo 7 del Reglamento de la Ley de Contrataciones del Estado, ofrecido, negociado o efectuado, cualquier pago o, en general, cualquier beneficio o incentivo ilegal en relación al contrato.

Asimismo, el CONTRATISTA se obliga a conducirse en todo momento, durante la ejecución del contrato, con honestidad, probidad, veracidad e integridad y de no cometer actos ilegales o de corrupción, directa o indirectamente o a través de sus socios, accionistas, participacionistas, integrantes de los órganos de administración, apoderados, representantes legales, funcionarios, asesores y personas vinculadas a las que se refiere el artículo 7 del Reglamento de la Ley de Contrataciones del Estado.

Además, EL CONTRATISTA se compromete a i) comunicar a las autoridades competentes, de manera directa y oportuna, cualquier acto o conducta ilícita o corrupta de la que tuviera conocimiento; y ii) adoptar medidas técnicas, organizativas y/o de personal apropiadas para evitar los referidos actos o prácticas.

Finalmente, EL CONTRATISTA se compromete a no colocar a los funcionarios públicos con los que deba interactuar, en situaciones reñidas con la ética. En tal sentido, reconoce y acepta la prohibición de ofrecerles a éstos cualquier tipo de obsequio, donación, beneficio y/o gratificación, ya sea de bienes o servicios, cualquiera sea la finalidad con la que se lo haga.

CLÁUSULA DÉCIMA SÉTIMA: MARCO LEGAL DEL CONTRATO

Sólo en lo no previsto en este contrato, en la Ley de Contrataciones del Estado y su Reglamento, en las directivas que emita el OSCE y demás normativa especial que resulte aplicable, serán de aplicación supletoria las disposiciones pertinentes del Código Civil vigente, cuando corresponda, y demás normas de derecho privado.

CLÁUSULA DÉCIMA OCTAVA: SOLUCIÓN DE CONTROVERSIAS¹²

Las controversias que surjan entre las partes durante la ejecución del contrato se resuelven mediante conciliación o arbitraje, según el acuerdo de las partes.

Cualquiera de las partes tiene derecho a iniciar el arbitraje a fin de resolver dichas controversias dentro del plazo de caducidad previsto en la Ley de Contrataciones del Estado y su Reglamento.

Facultativamente, cualquiera de las partes tiene el derecho a solicitar una conciliación dentro del plazo de caducidad correspondiente, según lo señalado en el artículo 224 del Reglamento de la Ley de Contrataciones del Estado, sin perjuicio de recurrir al arbitraje, en caso no se llegue a un acuerdo entre ambas partes o se llegue a un acuerdo parcial. Las controversias sobre nulidad del contrato solo pueden ser sometidas a arbitraje.

El Laudo arbitral emitido es inapelable, definitivo y obligatorio para las partes desde el momento de su notificación, según lo previsto en el numeral 45.21 del artículo 45 de la Ley de Contrataciones del Estado.

CLÁUSULA DÉCIMA NOVENA: FACULTAD DE ELEVAR A ESCRITURA PÚBLICA

Cualquiera de las partes puede elevar el presente contrato a Escritura Pública corriendo con todos los gastos que demande esta formalidad.

CLÁUSULA VIGÉSIMA: DOMICILIO PARA EFECTOS DE LA EJECUCIÓN CONTRACTUAL

Las partes declaran el siguiente domicilio para efecto de las notificaciones que se realicen durante la ejecución del presente contrato:

DOMICILIO DE LA ENTIDAD: [.....]

DOMICILIO DEL CONTRATISTA: [CONSIGNAR EL DOMICILIO SEÑALADO POR EL POSTOR GANADOR DE LA BUENA PRO AL PRESENTAR LOS REQUISITOS PARA EL PERFECCIONAMIENTO DEL CONTRATO]

La variación del domicilio aquí declarado de alguna de las partes debe ser comunicada a la otra parte, formalmente y por escrito, con una anticipación no menor de quince (15) días calendario.

De acuerdo con las bases integradas, la oferta y las disposiciones del presente contrato, las

¹² De acuerdo con el numeral 225.3 del artículo 225 del Reglamento, las partes pueden recurrir al arbitraje ad hoc cuando las controversias deriven de procedimientos de selección cuyo valor estimado sea menor o igual a cinco millones con 00/100 soles (S/ 5 000 000,00).



partes lo firman por duplicado en señal de conformidad en la ciudad de [.....] al
[CONSIGNAR FECHA].

“LA ENTIDAD”

“EL CONTRATISTA”

Importante

Este documento puede firmarse digitalmente si ambas partes cuentan con firma digital, según la Ley N° 27269, Ley de Firmas y Certificados Digitales¹³.

¹³ Para mayor información sobre la normativa de firmas y certificados digitales ingresar a:
<https://www.indecopi.gob.pe/web/firmas-digitales/firmar-y-certificados-digitales>



ANEXOS



ANEXO N° 1

DECLARACIÓN JURADA DE DATOS DEL POSTOR

Señores

COMITÉ DE SELECCIÓN

ADJUDICACIÓN SIMPLIFICADA N° 005-2025-MPDM/CS-1

Presente.-

El que se suscribe, [.....], postor y/o Representante Legal de [CONSIGNAR EN CASO DE SER PERSONA JURÍDICA], identificado con [CONSIGNAR TIPO DE DOCUMENTO DE IDENTIDAD] N° [CONSIGNAR NÚMERO DE DOCUMENTO DE IDENTIDAD], con poder inscrito en la localidad de [CONSIGNAR EN CASO DE SER PERSONA JURÍDICA] en la Ficha N° [CONSIGNAR EN CASO DE SER PERSONA JURÍDICA] Asiento N° [CONSIGNAR EN CASO DE SER PERSONA JURÍDICA], **DECLARO BAJO JURAMENTO** que la siguiente información se sujeta a la verdad:

Nombre, Denominación o Razón Social :			
Domicilio Legal :			
RUC :	Teléfono(s) :		
MYPE ¹⁴		Sí	No
Correo electrónico :			

Autorización de notificación por correo electrónico:

Autorizo que se notifiquen al correo electrónico indicado las siguientes actuaciones:

1. Solicitud de la descripción a detalle de todos los elementos constitutivos de la oferta.
2. Solicitud de reducción de la oferta económica.
3. Solicitud de subsanación de los requisitos para perfeccionar el contrato.
4. Solicitud para presentar los documentos para perfeccionar el contrato, según orden de prelación, de conformidad con lo previsto en el artículo 141 del Reglamento.
5. Respuesta a la solicitud de acceso al expediente de contratación.
6. Notificación de la orden de servicios¹⁵

Asimismo, me comprometo a remitir la confirmación de recepción, en el plazo máximo de dos (2) días hábiles de recibida la comunicación.

[CONSIGNAR CIUDAD Y FECHA]

.....
Firma, Nombres y Apellidos del postor o Representante legal, según corresponda

Importante

La notificación dirigida a la dirección de correo electrónico consignada se entenderá válidamente efectuada cuando la Entidad reciba acuse de recepción.

¹⁴ Esta información será verificada por la Entidad en la página web del Ministerio de Trabajo y Promoción del Empleo en la sección consulta de empresas acreditadas en el REMYPE en el link <http://www2.trabajo.gob.pe/servicios-en-linea-2-2/> y se tendrá en consideración, en caso el postor ganador de la buena pro solicite la retención del diez por ciento (10%) del monto del contrato, en calidad de garantía de fiel cumplimiento, en los contratos periódicos de prestación de servicios, según lo señalado en el numeral 149.4 del artículo 149 y numeral 151.2 del artículo 151 del Reglamento. Asimismo, dicha información se tendrá en cuenta en caso de empate, conforme a lo previsto en el artículo 91 del Reglamento.

¹⁵ Cuando el monto del valor estimado del procedimiento o del ítem no supere los doscientos mil Soles (S/ 200,000.00), en caso se haya optado por perfeccionar el contrato con una orden de servicios.



Importante

Cuando se trate de consorcios, la declaración jurada es la siguiente:

ANEXO N° 1

DECLARACIÓN JURADA DE DATOS DEL POSTOR

Señores

COMITÉ DE SELECCIÓN

ADJUDICACIÓN SIMPLIFICADA N° 005-2025-MPDM/CS-1

Presente.-

El que se suscribe, [...], representante común del consorcio [CONSIGNAR EL NOMBRE DEL CONSORCIO], identificado con [CONSIGNAR TIPO DE DOCUMENTO DE IDENTIDAD] N° [CONSIGNAR NÚMERO DE DOCUMENTO DE IDENTIDAD], **DECLARO BAJO JURAMENTO** que la siguiente información se sujeta a la verdad:

Datos del consorciado 1			
Nombre, Denominación o Razón Social :			
Domicilio Legal :			
RUC :	Teléfono(s) :		
MYPE ¹⁶		Sí	No
Correo electrónico :			

Datos del consorciado 2			
Nombre, Denominación o Razón Social :			
Domicilio Legal :			
RUC :	Teléfono(s) :		
MYPE ¹⁷		Sí	No
Correo electrónico :			

Datos del consorciado ...			
Nombre, Denominación o Razón Social :			
Domicilio Legal :			
RUC :	Teléfono(s) :		
MYPE ¹⁸		Sí	No
Correo electrónico :			

Autorización de notificación por correo electrónico:

Correo electrónico del consorcio:

Autorizo que se notifiquen al correo electrónico indicado las siguientes actuaciones:

1. Solicitud de la descripción a detalle de todos los elementos constitutivos de la oferta.

¹⁶ En los contratos periódicos de prestación de servicios, esta información será verificada por la Entidad en la página web del Ministerio de Trabajo y Promoción del Empleo en la sección consulta de empresas acreditadas en el REMYPE en el link <http://www2.trabajo.gob.pe/servicios-en-linea-2-2/> y se tendrá en consideración, en caso el consorcio ganador de la buena pro solicite la retención del diez por ciento (10%) del monto del contrato, en calidad de garantía de fiel cumplimiento, según lo señalado en el numeral 149.4 del artículo 149 y numeral 151.2 del artículo 151 del Reglamento. Asimismo, dicha información se tendrá en cuenta en caso de empate, conforme a lo previsto en el artículo 91 del Reglamento. Para dichos efectos, todos los integrantes del consorcio deben acreditar la condición de micro o pequeña empresa.

¹⁷ Ibidem.

¹⁸ Ibidem.



2. Solicitud de reducción de la oferta económica.
3. Solicitud de subsanación de los requisitos para perfeccionar el contrato.
4. Solicitud para presentar los documentos para perfeccionar el contrato, según orden de prelación, de conformidad con lo previsto en el artículo 141 del Reglamento.
5. Respuesta a la solicitud de acceso al expediente de contratación.
6. Notificación de la orden de servicios¹⁹

Asimismo, me comprometo a remitir la confirmación de recepción, en el plazo máximo de dos (2) días hábiles de recibida la comunicación.

[CONSIGNAR CIUDAD Y FECHA]

.....
**Firma, Nombres y Apellidos del representante
común del consorcio**

Importante

La notificación dirigida a la dirección de correo electrónico consignada se entenderá válidamente efectuada cuando la Entidad reciba acuse de recepción.

¹⁹ Cuando el monto del valor estimado del procedimiento o del ítem no supere los doscientos mil Soles (S/ 200,000.00), en caso se haya optado por perfeccionar el contrato con una orden de servicios.



ANEXO N° 2

DECLARACIÓN JURADA (ART. 52 DEL REGLAMENTO DE LA LEY DE CONTRATACIONES DEL ESTADO)

Señores

COMITÉ DE SELECCIÓN

ADJUDICACIÓN SIMPLIFICADA N° 005-2025-MPDM/CS-1

Presente.-

Mediante el presente el suscrito, postor y/o Representante Legal de [CONSIGNAR EN CASO DE SER PERSONA JURÍDICA], declaro bajo juramento:

- i. No haber incurrido y me obligo a no incurrir en actos de corrupción, así como a respetar el principio de integridad.
- ii. No tener impedimento para postular en el procedimiento de selección ni para contratar con el Estado, conforme al artículo 11 de la Ley de Contrataciones del Estado.
- iii. Conocer las sanciones contenidas en la Ley de Contrataciones del Estado y su Reglamento, así como las disposiciones aplicables de la Ley N° 27444, Ley del Procedimiento Administrativo General.
- iv. Participar en el presente proceso de contratación en forma independiente sin mediar consulta, comunicación, acuerdo, arreglo o convenio con ningún proveedor; y, conocer las disposiciones del Decreto Legislativo N° 1034, Decreto Legislativo que aprueba la Ley de Represión de Conductas Anticompetitivas.
- v. Conocer, aceptar y someterme a las bases, condiciones y reglas del procedimiento de selección.
- vi. Ser responsable de la veracidad de los documentos e información que presento en el presente procedimiento de selección.
- vii. Comprometerme a mantener la oferta presentada durante el procedimiento de selección y a perfeccionar el contrato, en caso de resultar favorecido con la buena pro.

[CONSIGNAR CIUDAD Y FECHA]

.....
**Firma, Nombres y Apellidos del postor o
Representante legal, según corresponda**

Importante

En el caso de consorcios, cada integrante debe presentar esta declaración jurada, salvo que sea presentada por el representante común del consorcio.



ANEXO N° 3

DECLARACIÓN JURADA DE CUMPLIMIENTO DE LOS TÉRMINOS DE REFERENCIA

Señores

COMITÉ DE SELECCIÓN

ADJUDICACIÓN SIMPLIFICADA N° 005-2025-MPDM/CS-1

Presente.-

Es grato dirigirme a usted, para hacer de su conocimiento que luego de haber examinado las bases y demás documentos del procedimiento de la referencia y, conociendo todos los alcances y las condiciones detalladas en dichos documentos, el postor que suscribe ofrece el servicio de **[CONSIGNAR EL OBJETO DE LA CONVOCATORIA]**, de conformidad con los Términos de Referencia que se indican en el numeral 3.1 del Capítulo III de la sección específica de las bases y los documentos del procedimiento.

[CONSIGNAR CIUDAD Y FECHA]

.....
**Firma, Nombres y Apellidos del postor o
Representante legal o común, según corresponda**

Importante

Adicionalmente, puede requerirse la presentación de documentación que acredite el cumplimiento de los términos de referencia, conforme a lo indicado en el acápite relacionado al contenido de las ofertas de la presente sección de las bases.



ANEXO N° 4

DECLARACIÓN JURADA DE PLAZO DE PRESTACIÓN DEL SERVICIO

Señores

COMITÉ DE SELECCIÓN

ADJUDICACIÓN SIMPLIFICADA N° 005-2025-MPDM/CS-1

Presente.-

Mediante el presente, con pleno conocimiento de las condiciones que se exigen en las bases del procedimiento de la referencia, me comprometo a prestar el servicio objeto del presente procedimiento de selección en el plazo de [CONSIGNAR EL PLAZO OFERTADO].

[CONSIGNAR CIUDAD Y FECHA]

.....
**Firma, Nombres y Apellidos del postor o
Representante legal o común, según corresponda**



ANEXO N° 5

PROMESA DE CONSORCIO

(Sólo para el caso en que un consorcio se presente como postor)

Señores

COMITÉ DE SELECCIÓN

ADJUDICACIÓN SIMPLIFICADA N° 005-2025-MPDM/CS-1

Presente.-

Los suscritos declaramos expresamente que hemos convenido en forma irrevocable, durante el lapso que dure el procedimiento de selección, para presentar una oferta conjunta a la **ADJUDICACIÓN SIMPLIFICADA N° [CONSIGNAR NOMENCLATURA DEL PROCEDIMIENTO]**

Asimismo, en caso de obtener la buena pro, nos comprometemos a formalizar el contrato de consorcio, de conformidad con lo establecido por el artículo 140 del Reglamento de la Ley de Contrataciones del Estado, bajo las siguientes condiciones:

a) Integrantes del consorcio

1. [NOMBRE, DENOMINACIÓN O RAZÓN SOCIAL DEL CONSORCIADO 1].
2. [NOMBRE, DENOMINACIÓN O RAZÓN SOCIAL DEL CONSORCIADO 2].

b) Designamos a [CONSIGNAR NOMBRES Y APELLIDOS DEL REPRESENTANTE COMÚN], identificado con [CONSIGNAR TIPO DE DOCUMENTO DE IDENTIDAD] N° [CONSIGNAR NÚMERO DE DOCUMENTO DE IDENTIDAD], como representante común del consorcio para efectos de participar en todos los actos referidos al procedimiento de selección, suscripción y ejecución del contrato correspondiente con [CONSIGNAR NOMBRE DE LA ENTIDAD].

Asimismo, declaramos que el representante común del consorcio no se encuentra impedido, inhabilitado ni suspendido para contratar con el Estado.

c) Fijamos nuestro domicilio legal común en [.....].

d) Las obligaciones que corresponden a cada uno de los integrantes del consorcio son las siguientes:

1. OBLIGACIONES DE [NOMBRE, DENOMINACIÓN O RAZÓN SOCIAL DEL CONSORCIADO 1] [%]²⁰

[DESCRIBIR LAS OBLIGACIONES DEL CONSORCIADO 1]

2. OBLIGACIONES DE [NOMBRE, DENOMINACIÓN O RAZÓN SOCIAL DEL CONSORCIADO 2] [%]²¹

[DESCRIBIR LAS OBLIGACIONES DEL CONSORCIADO 2]

TOTAL OBLIGACIONES 100%²²

²⁰ Consignar únicamente el porcentaje total de las obligaciones, el cual debe ser expresado en número entero, sin decimales.

²¹ Consignar únicamente el porcentaje total de las obligaciones, el cual debe ser expresado en número entero, sin decimales.

²² Este porcentaje corresponde a la sumatoria de los porcentajes de las obligaciones de cada uno de los integrantes del consorcio.



[CONSIGNAR CIUDAD Y FECHA]

.....
Consortiado 1
Nombres, apellidos y firma del Consortiado 1
o de su Representante Legal
Tipo y N° de Documento de Identidad

.....
Consortiado 2
Nombres, apellidos y firma del Consortiado 2
o de su Representante Legal
Tipo y N° de Documento de Identidad

Importante

De conformidad con el artículo 52 del Reglamento, las firmas de los integrantes del consorcio deben ser legalizadas.



ANEXO N° 6

PRECIO DE LA OFERTA

Señores

COMITÉ DE SELECCIÓN

ADJUDICACIÓN SIMPLIFICADA N° 005-2025-MPDM/CS-1

Presente.-

Es grato dirigirme a usted, para hacer de su conocimiento que, de acuerdo con las bases, mi oferta es la siguiente:

CONCEPTO	PRECIO TOTAL
TOTAL	

El precio de la oferta [CONSIGNAR LA MONEDA DE LA CONVOCATORIA] incluye todos los tributos, seguros, transporte, inspecciones, pruebas y, de ser el caso, los costos laborales conforme a la legislación vigente, así como cualquier otro concepto que pueda tener incidencia sobre el costo del servicio a contratar; excepto la de aquellos postores que gocen de alguna exoneración legal, no incluirán en el precio de su oferta los tributos respectivos.

[CONSIGNAR CIUDAD Y FECHA]

.....
**Firma, Nombres y Apellidos del postor o
Representante legal o común, según corresponda**

Importante

- *El postor debe consignar el precio total de la oferta, sin perjuicio que, de resultar favorecido con la buena pro, presente el detalle de precios unitarios para el perfeccionamiento del contrato.*
- *En caso que el postor reduzca su oferta, según lo previsto en el artículo 68 del Reglamento, debe presentar nuevamente este Anexo.*
- *El postor que goce de alguna exoneración legal, debe indicar que su oferta no incluye el tributo materia de la exoneración, debiendo incluir el siguiente texto:
Mi oferta no incluye [CONSIGNAR EL TRIBUTO MATERIA DE LA EXONERACIÓN].*



ANEXO N° 7
DECLARACIÓN JURADA DE CUMPLIMIENTO DE CONDICIONES PARA LA
APLICACIÓN DE LA EXONERACIÓN DEL IGV

Señores

COMITÉ DE SELECCIÓN

ADJUDICACIÓN SIMPLIFICADA N° 005-2025-MPDM/CS-1

Presente.-

Mediante el presente el suscrito, postor y/o Representante Legal de [CONSIGNAR EN CASO DE SER PERSONA JURÍDICA], declaro bajo juramento que gozo del beneficio de la exoneración del IGV previsto en la Ley N° 27037, Ley de Promoción de la Inversión en la Amazonía, dado que cumplo con las condiciones siguientes:

- 1.- Que el domicilio fiscal de la empresa²³ se encuentra ubicada en la Amazonía y coincide con el lugar establecido como sede central (donde tiene su administración y lleva su contabilidad);
- 2.- Que la empresa se encuentra inscrita en las Oficinas Registrales de la Amazonía (exigible en caso de personas jurídicas);
- 3.- Que, al menos el setenta por ciento (70%) de los activos fijos de la empresa se encuentran en la Amazonía; y
- 4.- Que la empresa no presta servicios fuera de la Amazonía.

[CONSIGNAR CIUDAD Y FECHA]

.....
Firma, Nombres y Apellidos del postor o
Representante legal, según corresponda

Importante

Cuando se trate de consorcios, esta declaración jurada será presentada por cada uno de los integrantes del consorcio, salvo que se trate de consorcios con contabilidad independiente, en cuyo caso debe ser suscrita por el representante común, debiendo indicar su condición de consorcio con contabilidad independiente y el número de RUC del consorcio.

²³ En el artículo 1 del "Reglamento de las Disposiciones Tributarias contenidas en la Ley de Promoción de la Inversión en la Amazonía" se define como "empresa" a las "Personas naturales, sociedades conyugales, sucesiones indivisas y personas consideradas jurídicas por la Ley del Impuesto a la Renta, generadoras de rentas de tercera categoría, ubicadas en la Amazonía. Las sociedades conyugales son aquellas que ejerzan la opción prevista en el Artículo 16 de la Ley del Impuesto a la Renta."



ANEXO N° 8

EXPERIENCIA DEL POSTOR EN LA ESPECIALIDAD

Señores
COMITÉ DE SELECCIÓN
ADJUDICACIÓN SIMPLIFICADA N° 005-2025-MPDM/CS-1
Presente.-

Mediante el presente, el suscrito detalla la siguiente EXPERIENCIA EN LA ESPECIALIDAD:

Nº	CLIENTE	OBJETO DEL CONTRATO	N° CONTRATO / O/S / COMPROBANTE DE PAGO	FECHA DEL CONTRATO O CP ²⁴	FECHA DE LA CONFORMIDAD DE SER EL CASO ²⁵	EXPERIENCIA PROVENIENTE ²⁶ DE:	MONEDA	IMPORTE ²⁷	TIPO DE CAMBIO VENTA ²⁸	MONTO FACTURADO ACUMULADO ²⁹
1										
2										
3										

²⁴ Se refiere a la fecha de suscripción del contrato, de la emisión de la Orden de Servicios o de cancelación del comprobante de pago, según corresponda.

²⁵ Únicamente, cuando la fecha del perfeccionamiento del contrato, sea previa a los ocho (8) años anteriores a la fecha de presentación de ofertas, caso en el cual el postor debe acreditar que la conformidad se emitió dentro de dicho periodo.

²⁶ Si el titular de la experiencia no es el postor, consignar si dicha experiencia corresponde a la matriz en caso que el postor sea sucursal, o fue transmitida por reorganización societaria, debiendo acompañar la documentación sustentatoria correspondiente. Al respecto, según la Opinión N° 216-2017/DTN "Considerando que la sociedad matriz y la sucursal constituyen la misma persona jurídica, la sucursal puede acreditar como suya la experiencia de su matriz". Del mismo modo, según lo previsto en la Opinión N° 010-2013/DTN, "... en una operación de reorganización societaria que comprende tanto una fusión como una escisión, la sociedad resultante podrá acreditar como suya la experiencia de la sociedad incorporada o absorbida, que se extingue producto de la fusión; asimismo, si en virtud de la escisión se transfiere un bloque patrimonial consistente en una línea de negocio completa, la sociedad resultante podrá acreditar como suya la experiencia de la sociedad escindida, correspondiente a la línea de negocio transmitida. De esta manera, la sociedad resultante podrá emplear la experiencia transmitida, como consecuencia de la reorganización societaria antes descrita, en los futuros procesos de selección en los que participe".

²⁷ Se refiere al monto del contrato ejecutado incluido adicionales y reducciones, de ser el caso.

²⁸ El tipo de cambio venta debe corresponder al publicado por la SBS correspondiente a la fecha de suscripción del contrato, de la emisión de la Orden de Servicios o de cancelación del comprobante de pago, según corresponda.

²⁹ Consignar en la moneda establecida en las bases.



Nº	CLIENTE	OBJETO DEL CONTRATO	Nº CONTRATO / O/S / COMPROBANTE DE PAGO	FECHA DEL CONTRATO O CP ²⁴	FECHA DE LA CONFORMIDAD DE SER EL CASO ²⁵	EXPERIENCIA PROVENIENTE ²⁶ DE:	MONEDA	IMPORTE ²⁷	TIPO DE CAMBIO VENTA ²⁸	MONTO FACTURADO ACUMULADO ²⁹
4										
5										
6										
7										
8										
9										
10										
	...									
20										
TOTAL										

[CONSIGNAR CIUDAD Y FECHA]

.....
Firma, Nombres y Apellidos del postor o
Representante legal o común, según corresponda



ANEXO N° 9

DECLARACIÓN JURADA (NUMERAL 49.4 DEL ARTÍCULO 49 DEL REGLAMENTO)

Señores

**COMITÉ DE SELECCIÓN
ADJUDICACIÓN SIMPLIFICADA N° 005-2025-MPDM/CS-1**

Presente.-

Mediante el presente el suscrito, postor y/o Representante Legal de [CONSIGNAR EN CASO DE SER PERSONA JURÍDICA], declaro que la experiencia que acredito de la empresa [CONSIGNAR LA DENOMINACIÓN DE LA PERSONA JURÍDICA] como consecuencia de una reorganización societaria, no se encuentra en el supuesto establecido en el numeral 49.4 del artículo 49 del Reglamento.

[CONSIGNAR CIUDAD Y FECHA]

.....
**Firma, Nombres y Apellidos del postor o
Representante legal, según corresponda**

Importante

A efectos de cautelar la veracidad de esta declaración, el postor puede verificar la información de la Relación de Proveedores Sancionados por el Tribunal de Contrataciones del Estado con Sanción Vigente en <http://portal.osce.gob.pe/rnp/content/relación-de-proveedores-sancionados>. También le asiste dicha facultad al órgano encargado de las contrataciones o al órgano de la Entidad al que se le haya asignado la función de verificación de la oferta presentada por el postor ganador de la buena pro.



ANEXO N° 11

SOLICITUD DE BONIFICACIÓN DEL CINCO POR CIENTO (5%) POR TENER LA CONDICIÓN DE MICRO Y PEQUEÑA EMPRESA

Señores

COMITÉ DE SELECCIÓN

ADJUDICACIÓN SIMPLIFICADA N° 005-2025-MPDM/CS-1

Presente.-

Mediante el presente el suscrito, postor y/o Representante legal de [CONSIGNAR EN CASO DE SER PERSONA JURÍDICA], solicito la asignación de la bonificación del cinco por ciento (5%) sobre el puntaje total obtenido, debido a que mi representada cuenta con la condición de micro y pequeña empresa.

[CONSIGNAR CIUDAD Y FECHA]

.....
**Firma, Nombres y Apellidos del postor o
Representante legal o común, según corresponda**

Importante

- *Para asignar la bonificación, el órgano encargado de las contrataciones o comité de selección, según corresponda, verifica la página web del Ministerio de Trabajo y Promoción del Empleo en la sección consulta de empresas acreditadas en el REMYPE en el link <http://www2.trabajo.gob.pe/servicios-en-linea-2-2/>.*
- *Para que un consorcio pueda acceder a la bonificación, cada uno de sus integrantes debe cumplir con la condición de micro y pequeña empresa.*



ANEXO N° 12

AUTORIZACIÓN DE NOTIFICACIÓN DE LA DECISIÓN DE LA ENTIDAD SOBRE LA SOLICITUD DE AMPLIACIÓN DE PLAZO MEDIANTE MEDIOS ELECTRÓNICOS DE COMUNICACIÓN

(DOCUMENTO A PRESENTAR EN EL PERFECCIONAMIENTO DEL CONTRATO)

Señores

COMITÉ DE SELECCIÓN

ADJUDICACIÓN SIMPLIFICADA N° 005-2025-MPDM/CS-1

Presente.-

El que se suscribe, [.....], postor adjudicado y/o Representante Legal de [CONSIGNAR EN CASO DE SER PERSONA JURÍDICA], identificado con [CONSIGNAR TIPO DE DOCUMENTO DE IDENTIDAD] N° [CONSIGNAR NÚMERO DE DOCUMENTO DE IDENTIDAD], autorizo que durante la ejecución del contrato se me notifique al correo electrónico [INDICAR EL CORREO ELECTRÓNICO] lo siguiente:

✓ Notificación de la decisión de la Entidad respecto a la solicitud de ampliación de plazo.

[CONSIGNAR CIUDAD Y FECHA]

.....
**Firma, Nombres y Apellidos del postor o
Representante legal o común, según corresponda**

Importante

La notificación de la decisión de la Entidad respecto a la solicitud de ampliación de plazo se efectúa por medios electrónicos de comunicación, siempre que se cuente con la autorización correspondiente y sea posible obtener un acuse de recibo a través del mecanismo utilizado.