

BASES ESTÁNDAR DE CONCURSO PÚBLICO PARA LA CONTRATACIÓN DEL SERVICIO DE CONSULTORÍA DE OBRA

- *Aprobado mediante Directiva N° 001-2019-OSCE/CD*



- **SUB DIRECCIÓN DE NORMATIVIDAD – DIRECCIÓN TÉCNICO NORMATIVA**
- **ORGANISMO SUPERVISOR DE LAS CONTRATACIONES DEL ESTADO - OSCE**

SIMBOLOGÍA UTILIZADA:

| N° | Símbolo | Descripción |
|----|--|--|
| 1 | [ABC] / [.....] | La información solicitada dentro de los corchetes sombreados debe ser completada por la Entidad durante la elaboración de las bases. |
| 2 | [ABC] / [.....] | Es una indicación, o información que deberá ser completada por la Entidad con posterioridad al otorgamiento de la buena pro para el caso específico de la elaboración de la PROFORMA DEL CONTRATO; o por los proveedores, en el caso de los ANEXOS de la oferta. |
| 3 | Importante • Abc | Se refiere a consideraciones importantes a tener en cuenta por el comité de selección y por los proveedores. |
| 4 | Advertencia • Abc | Se refiere a advertencias a tener en cuenta por el comité de selección y por los proveedores. |
| 5 | Importante para la Entidad • Xyz | Se refiere a consideraciones importantes a tener en cuenta por el comité de selección y deben ser eliminadas una vez culminada la elaboración de las bases. |

CARACTERÍSTICAS DEL DOCUMENTO:

Las bases estándar deben ser elaboradas en formato WORD, y deben tener las siguientes características:

| N° | Características | Parámetros |
|----|------------------|---|
| 1 | Márgenes | SUPERIOR : 2.5 CM INFERIOR: 2.5 CM IZQUIERDA: 2.5 CM DERECHA: 2.5 CM |
| 2 | Fuente | Arial |
| 3 | Estilo de Fuente | Normal: Para el contenido en general Cursiva: Para el encabezado y pie de página Para las Consideraciones importantes (Ítem 3 del cuadro anterior) |
| 4 | Color de Fuente | Automático: Para el contenido en general Azul : Para las Consideraciones importantes (Ítem 3 del cuadro anterior) |
| 5 | Tamaño de Letra | 16 : Para las dos primeras hojas de las Secciones General y Específica 11 : Para el nombre de los Capítulos. 10 : Para el cuerpo del documento en general 9 : Para el encabezado y pie de página Para el contenido de los cuadros, pudiendo variar, según la necesidad 8 : Para las Notas al pie |
| 6 | Alineación | Justificada: Para el contenido en general y notas al pie. Centrada : Para la primera página, los títulos de las Secciones y nombres de los Capítulos) |
| 7 | Interlineado | Sencillo |
| 8 | Espaciado | Anterior : 0 Posterior : 0 |
| 9 | Subrayado | Para los nombres de las Secciones y para resaltar o hacer hincapié en algún concepto |

INSTRUCCIONES DE USO:

- Una vez registrada la información solicitada dentro de los corchetes sombreados en gris, el texto deberá quedar en letra tamaño 10, con estilo normal, sin formato de negrita y sin sombread.
- La nota **IMPORTANTE** no puede ser modificada ni eliminada en la Sección General. En el caso de la Sección Específica debe seguirse la instrucción que se indica en dicha nota.

Elaboradas en enero de 2019
Modificadas en junio 2019, diciembre 2019, julio 2020, julio y diciembre 2021, junio 2022
y octubre de 2022

BASES ESTÁNDAR DE CONCURSO PÚBLICO PARA LA CONTRATACIÓN DEL SERVICIO DE CONSULTORÍA DE OBRA¹



CONCURSO PÚBLICO N° 001-2024-GRTC-CS

[PRIMERA CONVOCATORIA]

**CONTRATACIÓN DEL SERVICIO DE CONSULTORÍA DE
OBRA: ELABORACIÓN DEL EXPEDIENTE TÉCNICO:
"MEJORAMIENTO DE LA VÍA VECINAL INTERDISTRITAL
DE SHUCUSHUYACU CAMPO FLORIDO - DOS DE MAYO
EN LOS DISTRITOS DE TENIENTE CESAR LÓPEZ ROJAS Y
YURIMAGUAS DE LA PROVINCIA DE ALTO AMAZONAS,
DEPARTAMENTO DE LORETO, CON CUI N° 2534761"**

¹ Estas Bases se utilizarán para la contratación del servicio de consultoría de obra. Para tal efecto, se deberá tener en cuenta la siguiente definición:

Consultoría de obra: Servicios profesionales altamente calificados consistente en la elaboración del expediente técnico de obras, en la supervisión de la elaboración de expediente técnico de obra o en la supervisión de obras.

DEBER DE COLABORACIÓN

La Entidad y todo proveedor que se someta a las presentes Bases, sea como participante, postor y/o contratista, deben conducir su actuación conforme a los principios previstos en la Ley de Contrataciones del Estado.

En este contexto, se encuentran obligados a prestar su colaboración al OSCE y a la Secretaría Técnica de la Comisión de Defensa de la Libre Competencia del INDECOPI, en todo momento según corresponda a sus competencias, a fin de comunicar presuntos casos de fraude, colusión y corrupción por parte de los funcionarios y servidores de la Entidad, así como los proveedores y demás actores que participan en el proceso de contratación.

De igual forma, deben poner en conocimiento del OSCE y a la Secretaría Técnica de la Comisión de Defensa de la Libre Competencia del INDECOPI los indicios de conductas anticompetitivas que se presenten durante el proceso de contratación, en los términos del Decreto Legislativo N° 1034, "Ley de Represión de Conductas Anticompetitivas", o norma que la sustituya, así como las demás normas de la materia.

La Entidad y todo proveedor que se someta a las presentes Bases, sea como participante, postor y/o contratista del proceso de contratación deben permitir al OSCE o a la Secretaría Técnica de la Comisión de Defensa de la Libre Competencia del INDECOPI el acceso a la información referida a las contrataciones del Estado que sea requerida, prestar testimonio o absolución de posiciones que se requieran, entre otras formas de colaboración.

SECCIÓN GENERAL

DISPOSICIONES COMUNES DEL PROCEDIMIENTO DE SELECCIÓN

(ESTA SECCIÓN NO DEBE SER MODIFICADA EN NINGÚN EXTREMO, BAJO SANCIÓN DE NULIDAD)

CAPÍTULO I ETAPAS DEL PROCEDIMIENTO DE SELECCIÓN

1.1. REFERENCIAS

Cuando en el presente documento se mencione la palabra Ley, se entiende que se está haciendo referencia a la Ley N° 30225, Ley de Contrataciones del Estado, y cuando se mencione la palabra Reglamento, se entiende que se está haciendo referencia al Reglamento de la Ley de Contrataciones del Estado aprobado por Decreto Supremo N° 344-2018-EF.

Las referidas normas incluyen sus respectivas modificaciones, de ser el caso.

1.2. CONVOCATORIA

Se realiza a través de su publicación en el SEACE de conformidad con lo señalado en el artículo 54 del Reglamento, en la fecha señalada en el calendario del procedimiento de selección, debiendo adjuntar las bases y resumen ejecutivo.

1.3. REGISTRO DE PARTICIPANTES

El registro de participantes se realiza conforme al artículo 55 del Reglamento. En el caso de un consorcio, basta que se registre uno (1) de sus integrantes.

Importante

- *Para registrarse como participante en un procedimiento de selección convocado por las Entidades del Estado Peruano, es necesario que los proveedores cuenten con inscripción vigente y estar habilitados ante el Registro Nacional de Proveedores (RNP) que administra el Organismo Supervisor de las Contrataciones del Estado (OSCE). Para obtener mayor información, se puede ingresar a la siguiente dirección electrónica: www.rnp.gob.pe.*
- *Los proveedores que deseen registrar su participación deben ingresar al SEACE utilizando su Certificado SEACE (usuario y contraseña). Asimismo, deben observar las instrucciones señaladas en el documento de orientación “Guía para el registro de participantes electrónico” publicado en <https://www2.seace.gob.pe/>.*
- *En caso los proveedores no cuenten con inscripción vigente en el RNP y/o se encuentren inhabilitados o suspendidos para ser participantes, postores y/o contratistas, el SEACE restringirá su registro, quedando a potestad de estos intentar nuevamente registrar su participación en el procedimiento de selección en cualquier otro momento, dentro del plazo establecido para dicha etapa, siempre que haya obtenido la vigencia de su inscripción o quedado sin efecto la sanción que le impuso el Tribunal de Contrataciones del Estado.*

1.4. FORMULACIÓN DE CONSULTAS Y OBSERVACIONES A LAS BASES

La formulación de consultas y observaciones a las bases se efectúa de conformidad con lo establecido en los numerales 72.1 y 72.2 del artículo 72 del Reglamento.

Importante

No pueden formularse consultas ni observaciones respecto del contenido de una ficha de homologación aprobada, aun cuando el requerimiento haya sido homologado parcialmente respecto a las características técnicas y/o requisitos de calificación y/o condiciones de ejecución. Las consultas y observaciones que se formulen sobre el particular, se tienen como no presentadas.

1.5. ABSOLUCIÓN DE CONSULTAS, OBSERVACIONES E INTEGRACIÓN DE BASES

La absolución de consultas, observaciones e integración de las bases se realizan conforme a las disposiciones previstas en los numerales 72.4 y 72.5 del artículo 72 del Reglamento.

Importante

- *No se absolverán consultas y observaciones a las bases que se presenten en forma física.*
- *Cuando exista divergencia entre lo indicado en el pliego de absolución de consultas y observaciones y la integración de bases, prevalece lo absuelto en el referido pliego; sin perjuicio, del deslinde de responsabilidades correspondiente.*

1.6. ELEVACIÓN AL OSCE DEL PLIEGO DE ABSOLUCIÓN DE CONSULTAS Y OBSERVACIONES E INTEGRACIÓN DE BASES

Los cuestionamientos al pliego de absolución de consultas y observaciones así como a las bases integradas por supuestas vulneraciones a la normativa de contrataciones, a los principios que rigen la contratación pública u otra normativa que tenga relación con el objeto de la contratación, pueden ser elevados al OSCE de acuerdo a lo indicado en los numerales del 72.8 al 72.11 del artículo 72 del Reglamento.

La solicitud de elevación para emisión de Pronunciamiento se presenta ante la Entidad, la cual debe remitir al OSCE el expediente completo, de acuerdo a lo señalado en el artículo 124 del TUO de la Ley 27444, aprobado por Decreto Supremo N° 004-2019-JUS, al día hábil siguiente de recibida dicha solicitud.

Advertencia

La solicitud de elevación al OSCE de los cuestionamientos al pliego de absolución de consultas y observaciones, así como a las Bases integradas, se realiza de manera electrónica a través del SEACE, a partir de la oportunidad en que establezca el OSCE mediante comunicado.

Importante

Constituye infracción pasible de sanción según lo previsto en el literal n) del numeral 50.1 del artículo 50 de la Ley, presentar cuestionamientos maliciosos o manifiestamente infundados al pliego de absolución de consultas y/u observaciones.

1.7. FORMA DE PRESENTACIÓN DE OFERTAS

Las ofertas se presentan conforme lo establecido en el artículo 59 del Reglamento.

Las declaraciones juradas, formatos o formularios previstos en las bases que conforman la oferta deben estar debidamente firmados por el postor (firma manuscrita o digital, según la Ley N° 27269, Ley de Firmas y Certificados Digitales²). Los demás documentos deben ser visados por el postor. En el caso de persona jurídica, por su representante legal, apoderado o mandatario designado para dicho fin y, en el caso de persona natural, por este o su apoderado. No se acepta el pegado de la imagen de una firma o visto. Las ofertas se presentan foliadas.

Importante

- *Los formularios electrónicos que se encuentran en el SEACE y que los proveedores deben llenar para presentar sus ofertas, tienen carácter de declaración jurada.*
- *En caso la información contenida en los documentos escaneados que conforman la oferta no coincida con lo declarado a través del SEACE, prevalece la información declarada en los documentos escaneados.*
- *No se tomará en cuenta las ofertas que se presenten en físico a la Entidad.*

² Para mayor información sobre la normativa de firmas y certificados digitales ingresar a: <https://www.indecopi.gob.pe/web/firmas-digitales/firmar-y-certificados-digitales>

1.8. PRESENTACIÓN Y APERTURA DE OFERTAS

El participante presentará su oferta de manera electrónica a través del SEACE, desde las 00:01 horas hasta las 23:59 horas del día establecido para el efecto en el cronograma del procedimiento; adjuntando el archivo digitalizado que contenga los documentos que conforman la oferta de acuerdo a lo requerido en las bases.

El participante debe verificar antes de su envío, bajo su responsabilidad, que el archivo pueda ser descargado y su contenido sea legible.

Importante

Los integrantes de un consorcio no pueden presentar ofertas individuales ni conformar más de un consorcio en un procedimiento de selección, o en un determinado ítem cuando se trate de procedimientos de selección según relación de ítems.

En la apertura electrónica de la oferta técnica, el comité de selección verifica la presentación de lo exigido en la sección específica de las bases de conformidad con el numeral 81.2 del artículo 81 del Reglamento y determina si las ofertas responden a las características y/o requisitos y condiciones de los Términos de Referencia, detallados en la sección específica de las bases. De no cumplir con lo requerido, la oferta se considera no admitida.

1.9. CALIFICACIÓN Y EVALUACIÓN DE LAS OFERTAS

La calificación y evaluación de los postores se realiza conforme los requisitos de calificación y factores de evaluación que se indican en la sección específica de las bases.

La evaluación técnica y económica se realiza sobre la base de:

Oferta técnica : 100 puntos
Oferta económica : 100 puntos

1.9.1 CALIFICACIÓN DE LAS OFERTAS TÉCNICAS

La calificación de las ofertas técnicas se realiza conforme a lo establecido en el numeral 82.1 del artículo 82 del Reglamento.

1.9.2 EVALUACIÓN DE LAS OFERTAS TÉCNICAS

La evaluación de las ofertas técnicas se realiza conforme a lo establecido en los numerales 82.2 y 82.3 del artículo 82 del Reglamento.

1.9.3 APERTURA Y EVALUACIÓN DE OFERTAS ECONÓMICAS

El comité de selección evalúa las ofertas económicas y determina el puntaje total de las ofertas de conformidad con el artículo 83 del Reglamento así como los coeficientes de ponderación previstos en la sección específica de las bases.

Importante

En el caso de procedimientos de selección por relación de ítems cuando la contratación del servicio de consultoría de obra va a ser prestado fuera de la provincia de Lima y Callao y el monto del valor referencial de algún ítem no supere los doscientos mil Soles (S/ 200,000.00), a solicitud del postor se asigna una bonificación equivalente al diez por ciento (10%) sobre el puntaje total obtenido en dicho ítem por los postores con domicilio en la provincia donde prestará el servicio, o en las provincias colindantes, sean o no pertenecientes al mismo departamento o región. El domicilio es el consignado en la constancia de inscripción ante el RNP3.

1.10. SUBSANACIÓN DE LAS OFERTAS

La subsanación de las ofertas se sujeta a lo establecido en el artículo 60 del Reglamento. El plazo que se otorgue para la subsanación no puede ser inferior a un (1) día hábil.

La solicitud de subsanación se realiza de manera electrónica a través del SEACE y será remitida al correo electrónico consignado por el postor al momento de realizar su inscripción en el RNP, siendo su responsabilidad el permanente seguimiento de las notificaciones a dicho correo. La notificación de la solicitud se entiende efectuada el día de su envío al correo electrónico.

La presentación de las subsanaciones se realiza a través del SEACE. No se tomará en cuenta la subsanación que se presente en físico a la Entidad.

1.11. OTORGAMIENTO DE LA BUENA PRO

La buena pro se otorga luego de la evaluación correspondiente según lo indicado en el numeral 1.9.3 de la presente sección.

Previo al otorgamiento de la buena pro, el comité de selección aplica lo dispuesto en el artículo 68 del Reglamento, sobre el rechazo de las ofertas, de ser el caso.

En el supuesto de que dos (2) o más ofertas empaten, el otorgamiento de la buena pro se efectúa siguiendo estrictamente el orden señalado en el numeral 84.2 del artículo 84 del Reglamento. El desempate mediante sorteo se realiza de manera electrónica a través del SEACE.

Definida la oferta ganadora, el comité de selección otorga la buena pro, mediante su publicación en el SEACE, incluyendo el cuadro comparativo y las actas debidamente motivadas de los resultados de la admisión, no admisión, calificación, descalificación, evaluación, rechazo y el otorgamiento de la buena pro.

1.12. CONSENTIMIENTO DE LA BUENA PRO

Cuando se hayan presentado dos (2) o más ofertas, el consentimiento de la buena pro se produce a los ocho (8) días hábiles siguientes de la notificación de su otorgamiento, sin que los postores hayan ejercido el derecho de interponer el recurso de apelación.

En caso que se haya presentado una sola oferta, el consentimiento de la buena pro se produce el mismo día de la notificación de su otorgamiento.

El consentimiento del otorgamiento de la buena pro se publica en el SEACE al día hábil siguiente de producido.

Importante

Una vez consentido el otorgamiento de la buena pro, el órgano encargado de las contrataciones o el órgano de la Entidad al que se haya asignado tal función realiza la verificación de la oferta presentada por el postor ganador de la buena pro conforme lo establecido en el numeral 64.6 del artículo 64 del Reglamento.

CAPÍTULO II

SOLUCIÓN DE CONTROVERSIAS DURANTE EL PROCEDIMIENTO DE SELECCIÓN

2.1. RECURSO DE APELACIÓN

A través del recurso de apelación se pueden impugnar los actos dictados durante el desarrollo del procedimiento de selección hasta antes del perfeccionamiento del contrato.

El recurso de apelación se presenta ante y es resuelto por el Tribunal de Contrataciones del Estado.

Los actos que declaren la nulidad de oficio, la cancelación del procedimiento de selección y otros actos emitidos por el Titular de la Entidad que afecten la continuidad de este, se impugnan ante el Tribunal de Contrataciones del Estado.

Importante

- *Una vez otorgada la buena pro, el comité de selección, está en la obligación de permitir el acceso de los participantes y postores al expediente de contratación, salvo la información calificada como secreta, confidencial o reservada por la normativa de la materia, a más tardar dentro del día siguiente de haberse solicitado por escrito.*
- *A efectos de recoger la información de su interés, los postores pueden valerse de distintos medios, tales como: (i) la lectura y/o toma de apuntes, (ii) la captura y almacenamiento de imágenes, e incluso (iii) pueden solicitar copia de la documentación obrante en el expediente, siendo que, en este último caso, la Entidad deberá entregar dicha documentación en el menor tiempo posible, previo pago por tal concepto.*
- *El recurso de apelación se presenta ante la Mesa de Partes del Tribunal o ante las oficinas desconcentradas del OSCE.*

2.2. PLAZOS DE INTERPOSICIÓN DEL RECURSO DE APELACIÓN

La apelación contra el otorgamiento de la buena pro o contra los actos dictados con anterioridad a ella se interpone dentro de los ocho (8) días hábiles siguientes de haberse notificado el otorgamiento de la buena pro.

La apelación contra los actos dictados con posterioridad al otorgamiento de la buena pro, contra la declaración de nulidad, cancelación y declaratoria de desierto del procedimiento, se interpone dentro de los ocho (8) días hábiles siguientes de haberse tomado conocimiento del acto que se desea impugnar.

CAPÍTULO III DEL CONTRATO

3.1. PERFECCIONAMIENTO DEL CONTRATO

Los plazos y el procedimiento para perfeccionar el contrato se realiza conforme a lo indicado en el artículo 141 del Reglamento.

Para perfeccionar el contrato, el postor ganador de la buena pro debe presentar los documentos señalados en el artículo 139 del Reglamento y los previstos en la sección específica de las bases.

3.2. GARANTÍAS

Las garantías que deben otorgar los postores y/o contratistas, según corresponda, son las de fiel cumplimiento del contrato y por los adelantos.

3.2.1. GARANTÍA DE FIEL CUMPLIMIENTO

Como requisito indispensable para perfeccionar el contrato, el postor ganador debe entregar a la Entidad la garantía de fiel cumplimiento del mismo por una suma equivalente al diez por ciento (10%) del monto del contrato original. Esta se mantiene vigente hasta el consentimiento de la liquidación final.

3.2.2. GARANTÍA DE FIEL CUMPLIMIENTO POR PRESTACIONES ACCESORIAS

En las contrataciones que conllevan la ejecución de prestaciones accesorias, tales como mantenimiento, reparación o actividades afines, se otorga una garantía adicional por una suma equivalente al diez por ciento (10%) del monto del contrato de la prestación accesorio, la misma que debe ser renovada periódicamente hasta el cumplimiento total de las obligaciones garantizadas.

Importante

En los contratos de consultorías de obras que celebren las Entidades con las micro y pequeñas empresas, estas últimas pueden otorgar como garantía de fiel cumplimiento el diez por ciento (10%) del monto del contrato, porcentaje que es retenido por la Entidad durante la primera mitad del número total de pagos a realizarse, de forma prorrateada en cada pago, con cargo a ser devuelto a la finalización del mismo, conforme lo establecen los numerales 149.4 y 149.5 del artículo 149 del Reglamento y numeral 151.2 del artículo 151 del Reglamento.

3.2.3. GARANTÍA POR ADELANTO

En caso se haya previsto en la sección específica de las bases la entrega de adelantos, el contratista debe presentar una garantía emitida por idéntico monto conforme a lo estipulado en el artículo 153 del Reglamento.

3.3. REQUISITOS DE LAS GARANTÍAS

Las garantías que se presenten deben ser incondicionales, solidarias, irrevocables y de realización automática en el país, al solo requerimiento de la Entidad. Asimismo, deben ser emitidas por empresas que se encuentren bajo la supervisión directa de la Superintendencia de Banca, Seguros y Administradoras Privadas de Fondos de Pensiones y que cuenten con clasificación de riesgo B o superior. Asimismo, deben estar autorizadas para emitir garantías; o estar consideradas en la última lista de bancos extranjeros de primera categoría que periódicamente publica el Banco Central de Reserva del Perú.

Importante

Corresponde a la Entidad verificar que las garantías presentadas por el postor ganador de la buena pro y/o contratista cumplan con los requisitos y condiciones necesarios para su aceptación y eventual ejecución; sin perjuicio de la determinación de las responsabilidades funcionales que correspondan.

Advertencia

Los funcionarios de las Entidades no deben aceptar garantías emitidas bajo condiciones distintas a las establecidas en el presente numeral, debiendo tener en cuenta lo siguiente:

- 1. La clasificadora de riesgo que asigna la clasificación a la empresa que emite la garantía debe encontrarse listada en el portal web de la SBS (<http://www.sbs.gob.pe/sistema-financiero/clasificadoras-de-riesgo>).*
- 2. Se debe identificar en la página web de la clasificadora de riesgo respectiva, cuál es la clasificación vigente de la empresa que emite la garantía, considerando la vigencia a la fecha de emisión de la garantía.*
- 3. Para fines de lo establecido en el artículo 148 del Reglamento, la clasificación de riesgo B, incluye las clasificaciones B+ y B.*
- 4. Si la empresa que otorga la garantía cuenta con más de una clasificación de riesgo emitida por distintas empresas listadas en el portal web de la SBS, bastará que en una de ellas cumpla con la clasificación mínima establecida en el Reglamento.*

En caso exista alguna duda sobre la clasificación de riesgo asignada a la empresa emisora de la garantía, se deberá consultar a la clasificadora de riesgos respectiva.

De otro lado, además de cumplir con el requisito referido a la clasificación de riesgo, a efectos de verificar si la empresa emisora se encuentra autorizada por la SBS para emitir garantías, debe revisarse el portal web de dicha Entidad (<http://www.sbs.gob.pe/sistema-financiero/relacion-de-empresas-que-se-encuentran-autorizadas-a-emitir-cartas-fianza>).

Los funcionarios competentes deben verificar la autenticidad de la garantía a través de los mecanismos establecidos (consulta web, teléfono u otros) por la empresa emisora.

3.4. EJECUCIÓN DE GARANTÍAS

La Entidad puede solicitar la ejecución de las garantías conforme a los supuestos contemplados en el artículo 155 del Reglamento.

3.5. ADELANTOS

La Entidad puede entregar adelantos directos al contratista, los que en ningún caso exceden en conjunto del treinta por ciento (30%) del monto del contrato original, siempre que ello haya sido previsto en la sección específica de las bases.

3.6. PENALIDADES

3.6.1. PENALIDAD POR MORA EN LA EJECUCIÓN DE LA PRESTACIÓN

En caso de retraso injustificado del contratista en la ejecución de las prestaciones objeto del contrato, la Entidad le aplica automáticamente una penalidad por mora por cada día de atraso, de conformidad con el artículo 162 del Reglamento.

3.6.2. OTRAS PENALIDADES

La Entidad puede establecer penalidades distintas a la mencionada en el numeral precedente, según lo previsto en el artículo 163 del Reglamento y lo indicado en la sección específica de las bases.

Estos dos tipos de penalidades se calculan en forma independiente y pueden alcanzar cada una un monto máximo equivalente al diez por ciento (10%) del monto del contrato vigente, o de ser el caso, del ítem que debió ejecutarse.

3.7. PAGOS

El pago se realiza después de ejecutada la respectiva prestación, pudiendo contemplarse pagos a cuenta, según la forma establecida en la sección específica de las bases o en el contrato.

La Entidad paga las contraprestaciones pactadas a favor del contratista dentro de los diez (10) días calendario siguientes de otorgada la conformidad de los servicios, siempre que se verifiquen las condiciones establecidas en el contrato para ello, bajo responsabilidad del funcionario competente.

La conformidad se emite en un plazo máximo de quince (15) días, bajo responsabilidad del funcionario que debe emitir la conformidad.

En el caso que se haya suscrito contrato con un consorcio, el pago se realizará de acuerdo a lo que se indique en el contrato de consorcio.

Advertencia

En caso de retraso en los pagos a cuenta o pago final por parte de la Entidad, salvo que se deba a caso fortuito o fuerza mayor, esta reconoce al contratista los intereses legales correspondientes, de conformidad con el artículo 39 de la Ley y 171 del Reglamento, debiendo repetir contra los responsables de la demora injustificada.

3.8. INCUMPLIMIENTO DEL CONTRATO

Las causales para la resolución del contrato, serán aplicadas de conformidad con el artículo 36 de la Ley y 164 del Reglamento.

3.9. DISPOSICIONES FINALES

Todos los demás aspectos del presente procedimiento no contemplados en las bases se regirán supletoriamente por la Ley y su Reglamento, así como por las disposiciones legales vigentes.

SECCIÓN ESPECÍFICA

CONDICIONES ESPECIALES DEL PROCEDIMIENTO DE SELECCIÓN

(EN ESTA SECCIÓN LA ENTIDAD DEBERÁ COMPLETAR LA INFORMACIÓN EXIGIDA, DE ACUERDO A LAS INSTRUCCIONES INDICADAS)

CAPÍTULO I GENERALIDADES

1.1. ENTIDAD CONVOCANTE

Nombre : GERENCIA REGIONAL DE TRANSPORTES Y COMUNICACIONES – GRTC – L
RUC N° : 20408632146
Domicilio legal : AV. ABELARDO QUIÑONES KM. 3.5-SAN JUAN BAUTISTA-MAYNAS-LORETO
Teléfono: : 065-260236
Correo electrónico: : aasagrtc@gmail.com

1.2. OBJETO DE LA CONVOCATORIA

El presente procedimiento de selección tiene por objeto la contratación del servicio de consultoría de obra para la **ELABORACIÓN DEL EXPEDIENTE TÉCNICO: "MEJORAMIENTO DE LA VÍA VECINAL INTERDISTRITAL DE SHUCUSHUYACU CAMPO FLORIDO - DOS DE MAYO EN LOS DISTRITOS DE TENIENTE CESAR LÓPEZ ROJAS Y YURIMAGUAS DE LA PROVINCIA DE ALTO AMAZONAS, DEPARTAMENTO DE LORETO, CON CUI N° 2534761.**

1.3. VALOR REFERENCIAL⁴

El valor referencial asciende a **S/ 995,176.60 (Novecientos noventa y cinco mil ciento setenta y seis con 60/100 soles)**, incluidos los impuestos de Ley y cualquier otro concepto que incida en el costo total del servicio de consultoría de obra. El valor referencial ha sido calculado al mes de abril del 2024.

| Valor Referencial (VR) | Límites ⁵ | |
|---|--|---|
| | Inferior | Superior |
| S/ 995,176.60 [Novecientos noventa y cinco mil ciento setenta y seis con 60/100 soles] | S/ 895,658.94 [Ochocientos noventa y cinco mil seiscientos cincuenta y ocho con 94/100 soles] | S/ 1'094,694.26 [Un millón noventa y cuatro mil seiscientos noventa y cuatro con 26/100 soles] |

Importante

Las ofertas económicas no pueden exceder los límites del valor referencial de conformidad con el numeral 28.2 del artículo 28 de la Ley.

Importante para la Entidad

- En caso de contrataciones que conlleven la ejecución de prestaciones accesorias, además se debe detallar el valor referencial de la prestación principal y el valor referencial de la prestación accesoria.*
- Si durante la fase de actos preparatorios, las Entidades advierten que es posible la participación*

⁴ El monto del valor referencial indicado en esta sección de las bases no debe diferir del monto del valor referencial consignado en la ficha del procedimiento en el SEACE. No obstante, de existir contradicción entre estos montos, primará el monto del valor referencial indicado en las bases aprobadas.

⁵ De acuerdo a lo señalado en el artículo 48 del Reglamento, estos límites se calculan considerando dos (2) decimales. Para ello, si el límite inferior tiene más de dos (2) decimales, se aumenta en un dígito el valor del segundo decimal; en el caso del límite superior, se considera el valor del segundo decimal sin efectuar el redondeo.

de proveedores que gozan del beneficio de la exoneración del IGV prevista en la Ley N° 27037, Ley de Promoción de la Inversión en la Amazonía, debe tomarse en cuenta la regulación de la Cuarta Disposición Complementaria Final del Reglamento.

De conformidad con lo señalado en el numeral 2 de la citada Disposición Complementaria Final, en las bases se debe establecer además del valor referencial, los límites de este, con y sin IGV, tal como se indica a continuación:

| Valor Referencial (VR) | Límite Inferior | | Límite Superior | |
|---|--|--|---|--|
| | Con IGV | Sin IGV | Con IGV | Sin IGV |
| S/ 995,176.60 [Novecientos noventa y cinco mil ciento setenta y seis con 60/100 soles] | S/ 895,658.94 [Ochocientos noventa y cinco mil seiscientos cincuenta y ocho con 94/100 soles] | S/ 759,033.00 [Setecientos cincuenta y nueve mil treinta y tres con 00/100 soles] | S/ 1'094,694.26 [Un millón noventa y cuatro mil seiscientos noventa y cuatro con 26/100 soles] | S/ 927,707.00 [Novecientos veintisiete mil setecientos siete con 00/100 soles] |

1.4. EXPEDIENTE DE CONTRATACIÓN

El expediente de contratación fue aprobado mediante Memorando N° 777-2024-GRL/32-DRTC/OEA de fecha 22/04/2024.

1.5. FUENTE DE FINANCIAMIENTO

5 -15 FONDO DE COMPENSACIÓN REGIONAL - FONCOR

1.6. SISTEMA DE CONTRATACIÓN

El presente procedimiento se rige por el sistema de SUMA ALZADA, de acuerdo con lo establecido en el expediente de contratación respectivo.

1.7. ALCANCES DEL REQUERIMIENTO

El alcance de la prestación está definido en el Capítulo III de la presente sección de las bases.

1.8. PLAZO DE PRESTACIÓN DEL SERVICIO DE CONSULTORÍA DE OBRA

Los servicios de consultoría de obra materia de la presente convocatoria se prestarán en el plazo de **ciento veinte (120) días calendarios**, en concordancia con lo establecido en el expediente de contratación.

1.9. COSTO DE REPRODUCCIÓN Y ENTREGA DE BASES

Los participantes registrados tienen el derecho de recabar un ejemplar de las bases, para cuyo efecto deben cancelar:

Pagar en : CAJA DE LA GRTC – LORETO
Recoger en : DIRECCIÓN EJECUTIVA DE INFRAESTRUCTURA VIAL – DEIV
Costo de bases : Impreso S/ 5.00

1.10. BASE LEGAL

- Constitución política del Perú.
- Ley N° 31953 Ley de Presupuesto del Sector Público para el Año Fiscal 2024
- Ley N° 31954 Ley de Equilibrio Financiero del Presupuesto del Sector Público para el Año Fiscal 2024.

- Ley Orgánica de Gobiernos Regionales (Ley N° 27867).
- Ley N° 27446 Ley del Sistema Nacional de Evaluación de Impacto Ambiental.
- Ley N° 28611 Ley General del Ambiente.
- Reglamento Nacional de Gestión de Infraestructura Vial, aprobada con Decreto Supremo N° 34-2008-MTC.
- Manual de Carreteras, Mantenimiento o Conservación Vial, aprobado con Resolución directoral N° 008-2014-MTC/14 y actualizado mediante Resolución Directoral N° 008-2014-MTC/14.
- Decreto supremo N° 034-MTC/2021, Reglamento Nacional de Gestión de Infraestructura Vial
- Ley N°30225- Ley de Contrataciones del Estado, Reglamento y Modificaciones
- Decreto Supremo N°344 – 2018 – EF, que aprueba el Reglamento de la Ley de Contrataciones del Estado y modificatorias.
- Ley N° 27806 – Ley de Transparencia y de Acceso a la Información Pública.
- Decreto Supremo N° 007-2008-TR - Texto Único Ordenado de la Ley de Promoción de la Competitividad, Formalización y Desarrollo de la Micro y Pequeña Empresa y del acceso al empleo decente, Ley MYPE.
- Decreto Supremo N° 008-2008-TR - Reglamento de la Ley MYPE.
- Manual de mantenimiento o conservación de carreteras (R.D. N° 08-2014-MTC/14 del 27.03.2014). y R.D. N° 05-2016-MTC/14 del 25.02.2015.
- Glosario de términos de uso frecuente en proyectos de Infraestructura vial (R.D. N° 18-2013-MTC/14 y sus modificaciones).
- Manual de especificaciones técnicas generales para construcción EG-2013. (R.D. N° 22-2013-MTC/14) y sus modificaciones.
- Manual de puentes (RD N° 19-2018-MTC/14) del 27.12.2018
- Manual de ensayos de materiales para carreteras EM-206 (R.D. N° 18-2016-MTC/14, 03.06.16.
- Directiva General del Sistema Nacional de Programación Multianual y Gestión de Inversiones.

Las referidas normas incluyen sus respectivas modificaciones, de ser el caso.

CAPÍTULO II DEL PROCEDIMIENTO DE SELECCIÓN

2.1. CALENDARIO DEL PROCEDIMIENTO DE SELECCIÓN

Según el cronograma de la ficha de selección de la convocatoria publicada en el SEACE.

Importante

De conformidad con la vigesimosegunda Disposición Complementaria Final del Reglamento, en caso la Entidad (Ministerios y sus organismos públicos, programas o proyectos adscritos) haya difundido el requerimiento a través del SEACE siguiendo el procedimiento establecido en dicha disposición, no procede formular consultas u observaciones al requerimiento.

2.2. CONTENIDO DE LAS OFERTAS

2.2.1. OFERTA TÉCNICA

La oferta contendrá, además de un índice de documentos⁶, la siguiente documentación:

2.2.1.1. DOCUMENTACIÓN DE PRESENTACIÓN OBLIGATORIA

A. DOCUMENTOS PARA LA ADMISIÓN DE LA OFERTA

a.1) Declaración jurada de datos del postor. **(Anexo N° 1)**

a.2) Documento que acredite la representación de quien suscribe la oferta.

En caso de persona jurídica, copia del certificado de vigencia de poder del representante legal, apoderado o mandatario designado para tal efecto.

En caso de persona natural, copia del documento nacional de identidad o documento análogo, o del certificado de vigencia de poder otorgado por persona natural, del apoderado o mandatario, según corresponda.

En el caso de consorcios, este documento debe ser presentado por cada uno de los integrantes del consorcio que suscriba la promesa de consorcio, según corresponda.

Advertencia

De acuerdo con el artículo 4 del Decreto Legislativo N° 1246, las Entidades están prohibidas de exigir a los administrados o usuarios la información que puedan obtener directamente mediante la interoperabilidad a que se refieren los artículos 2 y 3 de dicho Decreto Legislativo. En esa medida, si la Entidad es usuaria de la Plataforma de Interoperabilidad del Estado – PIDE⁷ y siempre que el servicio web se encuentre activo en el Catálogo de Servicios de dicha plataforma, no corresponderá exigir el certificado de vigencia de poder y/o documento nacional de identidad.

a.3) Declaración jurada de acuerdo con el literal b) del artículo 52 del Reglamento. **(Anexo N° 2)**

a.4) Declaración jurada de cumplimiento de los Términos de Referencia contenidos en

⁶ La omisión del índice no determina la no admisión de la oferta.

⁷ Para mayor información de las Entidades usuarias y del Catálogo de Servicios de la Plataforma de Interoperabilidad del Estado – PIDE ingresar al siguiente enlace <https://www.gobiernodigital.gob.pe/interoperabilidad/>

el numeral 3.1 del Capítulo III de la presente sección. (**Anexo N° 3**)

- a.5) Declaración jurada de plazo de prestación del servicio de consultoría de obra. (**Anexo N° 4**)
- a.6) Promesa de consorcio con firmas legalizadas, de ser el caso, en la que se consigne los integrantes, el representante común, el domicilio común y las obligaciones a las que se compromete cada uno de los integrantes del consorcio así como el porcentaje equivalente a dichas obligaciones. (**Anexo N° 5**)

Importante

El comité de selección verifica la presentación de los documentos requeridos. De no cumplir con lo requerido, la oferta se considera no admitida.

B. DOCUMENTOS PARA ACREDITAR LOS REQUISITOS DE CALIFICACIÓN

Incorporar en la oferta los documentos que acreditan los “**Requisitos de Calificación**” que se detallan en el numeral 3.2 del Capítulo III de la presente sección de las bases.

2.2.1.2. DOCUMENTACIÓN DE PRESENTACIÓN FACULTATIVA:

- a) Incorporar en la oferta los documentos que acreditan los “**Factores de Evaluación**” establecidos en el Capítulo IV de la presente sección de las bases, a efectos de obtener el puntaje previsto en dicho Capítulo para cada factor.

Importante para la Entidad

- *Si durante la fase de actos preparatorios, las Entidades advierten que es posible la participación de proveedores que gozan del beneficio de la exoneración del IGV prevista en la Ley N° 27037, Ley de Promoción de la Inversión en la Amazonía, consignar el siguiente literal:*
- b) *Los postores que apliquen el beneficio de la exoneración del IGV previsto en la Ley N° 27037, Ley de Promoción de la Inversión en la Amazonía, deben presentar la Declaración Jurada de cumplimiento de condiciones para la aplicación de la exoneración del IGV (**Anexo N° 7**).*
- *En el caso de procedimientos por relación de ítems cuando la contratación del servicio de consultoría de obra va a ser prestado fuera de la provincia de Lima y Callao y el monto del valor referencial de algún ítem no supere los doscientos mil Soles (S/ 200,000.00), consignar el siguiente literal:*
- c) *En el [CONSIGNAR EL ÍTEM O ÍTEMS, SEGÚN CORRESPONDA, EN LOS QUE SE PUEDE SOLICITAR LA BONIFICACIÓN] los postores con domicilio en la provincia donde se prestará el servicio de consultoría de obra, o en las provincias colindantes, sean o no pertenecientes al mismo departamento o región, pueden presentar la solicitud de bonificación por servicios prestados fuera de la provincia de Lima y Callao, según **Anexo N° 10**.*
- *En caso de procedimientos de selección por relación de ítems cuando el monto del valor referencial de algún ítem corresponda al monto de una Adjudicación Simplificada, se incluye el siguiente literal:*
- Ítem N° [...]***
- d) *Solicitud de bonificación del cinco por ciento (5%) por tener la condición de micro y pequeña empresa (**Anexo N°11**).*

Advertencia

El comité de selección no podrá exigir al postor la presentación de documentos que no hayan sido indicados en los acápites “Documentos para la admisión de la oferta”, “Requisitos de calificación” y “Factores de evaluación”.

2.2.2. OFERTA ECONÓMICA

La oferta económica expresada en SOLES. Adjuntar obligatoriamente el Anexo N° 6.

El monto total de la oferta económica y los subtotales que lo componen deben ser expresados con dos (2) decimales. Los precios unitarios o tarifas pueden ser expresados con más de dos (2) decimales.

Importante

- *El comité de selección declara no admitidas las ofertas que no se encuentren dentro de los límites del valor referencial previstos en el numeral 28.2 del artículo 28 de la Ley.*
- *La estructura de costos, se presenta para el perfeccionamiento del contrato.*

2.3. DETERMINACIÓN DEL PUNTAJE TOTAL DE LAS OFERTAS

Una vez evaluadas las ofertas técnica y económica se procederá a determinar el puntaje total de las mismas.

El puntaje total de las ofertas es el promedio ponderado de ambas evaluaciones, obtenido de la aplicación de la siguiente fórmula:

$$PTPi = c_1 PT_i + c_2 Pe_i$$

Donde:

- PTPi = Puntaje total del postor i
PTi = Puntaje por evaluación técnica del postor i
Pei = Puntaje por evaluación económica del postor i
c₁ = Coeficiente de ponderación para la evaluación técnica.
c₂ = Coeficiente de ponderación para la evaluación económica.

Se aplicarán las siguientes ponderaciones:

- c₁ = **0.80**
c₂ = **0.20**

Donde: c₁ + c₂ = 1.00

2.4. REQUISITOS PARA PERFECCIONAR EL CONTRATO

El postor ganador de la buena pro debe presentar los siguientes documentos para perfeccionar el contrato:

- Garantía de fiel cumplimiento del contrato.
- Garantía de fiel cumplimiento por prestaciones accesorias, de ser el caso.
- Contrato de consorcio con firmas legalizadas ante Notario de cada uno de los integrantes, de ser el caso.
- Código de cuenta interbancaria (CCI) o, en el caso de proveedores no domiciliados, el número de su cuenta bancaria y la entidad bancaria en el exterior.
- Copia de la vigencia del poder del representante legal de la empresa que acredite que cuenta con facultades para perfeccionar el contrato, cuando corresponda.
- Copia de DNI del postor en caso de persona natural, o de su representante legal en caso de persona jurídica.

Advertencia

De acuerdo con el artículo 4 del Decreto Legislativo N° 1246, las Entidades están prohibidas de exigir a los administrados o usuarios la información que puedan obtener directamente mediante la interoperabilidad a que se refieren los artículos 2 y 3 de dicho Decreto Legislativo. En esa medida, si la Entidad es usuaria de la Plataforma de Interoperabilidad del Estado – PIDE⁸ y siempre que el servicio web se encuentre activo en el Catálogo de Servicios de dicha plataforma, no corresponderá exigir los documentos previstos en los literales e) y f).

- g) Domicilio para efectos de la notificación durante la ejecución del contrato.
- h) Autorización de notificación de la decisión de la Entidad sobre la solicitud de ampliación de plazo mediante medios electrónicos de comunicación 9. **(Anexo N° 12)**
- i) Detalle de los precios unitarios de la oferta económica¹⁰.
- j) Estructura de costos de la oferta económica.
- k) Detalle del monto de la oferta económica de cada uno de los servicios de consultoría de obra que conforman el paquete¹¹.
- l) Copia de los diplomas que acrediten la formación académica requerida del personal clave, en caso que el grado o título profesional requerido no se encuentren publicados en el Registro Nacional de Grados Académicos y Títulos Profesionales a cargo de la de la Superintendencia Nacional de Educación Superior Universitaria – SUNEDU¹².
- m) Copia de (i) contratos y su respectiva conformidad o (ii) constancias o (iii) certificados o (iv) cualquier otra documentación que, de manera fehaciente demuestre la experiencia del personal clave.
- n) Copia de documentos que sustenten la propiedad, la posesión, el compromiso de compra venta o alquiler u otro documento que acredite la disponibilidad del requisito de calificación equipamiento estratégico. En el caso que el postor ganador sea un consorcio los documentos de acreditación de este requisito pueden estar a nombre del consorcio o de uno de sus integrantes¹³.

Importante

- *La Entidad debe aceptar las diferentes denominaciones utilizadas para acreditar la carrera profesional requerida, aun cuando no coincida literalmente con aquella prevista en los requisitos de calificación (por ejemplo Ingeniería Ambiental, Ingeniería en Gestión Ambiental, Ingeniería y Gestión Ambiental u otras denominaciones).*
- *Los documentos que acreditan la experiencia del personal clave deben incluir como mínimo los nombres y apellidos del personal, el cargo desempeñado, el plazo de la prestación indicando el día, mes y año de inicio y culminación, el nombre de la Entidad u organización que emite el documento, la fecha de emisión y nombres y apellidos de quien suscribe el documento.*

En caso estos documentos establezcan el plazo de la experiencia adquirida por el personal clave en meses sin especificar los días la Entidad debe considerar el mes completo.

8 Para mayor información de las Entidades usuarias y del Catálogo de Servicios de la Plataforma de Interoperabilidad del Estado – PIDE ingresar al siguiente enlace <https://www.gobiernodigital.gob.pe/interoperabilidad/>

9 En tanto se implemente la funcionalidad en el SEACE, de conformidad con la Primera Disposición Complementaria Transitoria del Decreto Supremo N° 234-2022-EF.

10 Incluir solo en caso de la contratación bajo el sistema a suma alzada.

11 Incluir solo en caso de contrataciones por paquete.

12 <https://enlinea.sunedu.gob.pe/>

13 Incluir solo en caso se haya incluido el equipamiento estratégico como requisito de calificación.

De presentarse experiencia ejecutada paralelamente (traslape), para el cómputo del tiempo de dicha experiencia sólo se considerará una vez el periodo traslapado. No obstante, de presentarse periodos traslapados en el supervisor de obra, no se considera ninguna de las experiencias acreditadas, salvo la supervisión de obras por paquete.

Se considerará aquella experiencia que no tenga una antigüedad mayor a veinticinco (25) años anteriores a la fecha de la presentación de ofertas.

Asimismo, la Entidad debe valorar de manera integral los documentos presentados para acreditar dicha experiencia. En tal sentido, aun cuando en los documentos presentados la denominación del cargo o puesto no coincida literalmente con aquella prevista en los requisitos de calificación, se deberá validar la experiencia si las actividades que realizó el profesional corresponden con la función propia del cargo o puesto requerido.

- Cuando el postor ganador de la buena pro presenta como personal clave a profesionales que se encuentren prestando servicios como residente o supervisor en obras contratadas por la Entidad que no cuentan con recepción, procede otorgar plazo adicional para subsanar, conforme lo previsto en el literal a) del artículo 141 del Reglamento.*
- En caso que el postor ganador de la buena pro sea un consorcio, las garantías que presente este para el perfeccionamiento del contrato, así como durante la ejecución contractual, de ser el caso, además de cumplir con las condiciones establecidas en el artículo 33 de la Ley y en el artículo 148 del Reglamento, deben consignar expresamente el nombre completo o la denominación o razón social de los integrantes del consorcio, en calidad de garantizados, de lo contrario no podrán ser aceptadas por las Entidades. No se cumple el requisito antes indicado si se consigna únicamente la denominación del consorcio, conforme lo dispuesto en la Directiva "Participación de Proveedores en Consorcio en las Contrataciones del Estado".*
- En los contratos de consultoría de obras que celebren las Entidades con las micro y pequeñas empresas, estas últimas pueden otorgar como garantía de fiel cumplimiento el diez por ciento (10%) del monto del contrato, porcentaje que es retenido por la Entidad durante la primera mitad del número total de pagos a realizarse, de forma prorrateada en cada pago, con cargo a ser devuelto a la finalización del mismo, conforme lo establece el numeral 149.4 del artículo 149 del Reglamento y numeral 151.2 del artículo 151 del Reglamento. Para dicho efecto los postores deben encontrarse registrados en el REMYPE, consignando en la Declaración Jurada de Datos del Postor (Anexo N° 1) o en la solicitud de retención de la garantía durante el perfeccionamiento del contrato, que tienen la condición de MYPE, lo cual será verificado por la Entidad en el link <http://www2.trabajo.gob.pe/servicios-en-linea-2-2> opción consulta de empresas acreditadas en el REMYPE.*

Importante

- Corresponde a la Entidad verificar que las garantías presentadas por el postor ganador de la buena pro cumplan con los requisitos y condiciones necesarios para su aceptación y eventual ejecución; sin perjuicio de la determinación de las responsabilidades funcionales que correspondan.*
- De conformidad con el Reglamento Consular del Perú aprobado mediante Decreto Supremo N° 076-2005-RE para que los documentos públicos y privados extendidos en el exterior tengan validez en el Perú, deben estar legalizados por los funcionarios consulares peruanos y refrendados por el Ministerio de Relaciones Exteriores del Perú, salvo que se trate de documentos públicos emitidos en países que formen parte del Convenio de la Apostilla, en cuyo caso bastará con que estos cuenten con la Apostilla de la Haya¹⁴.*
- La Entidad no puede exigir documentación o información adicional a la consignada en el presente numeral para el perfeccionamiento del contrato.*

14 Según lo previsto en la Opinión N° 009-2016/DTN.

2.5. PERFECCIONAMIENTO DEL CONTRATO

El contrato se perfecciona con la suscripción del documento que lo contiene. Para dicho efecto el postor ganador de la buena pro, dentro del plazo previsto en el artículo 141 del Reglamento, debe presentar la documentación requerida en Mesa de Partes de la Dirección Regional de Transportes y Comunicaciones. Sito en Av. Abelardo Quiñones Km. 3.5.- San Juan Bautista-Maynas-Loreto.

2.6. ADELANTOS¹⁵

La Entidad otorgará un (01) adelanto directo por el 30% del monto del contrato original.

El contratista debe solicitar los adelantos dentro de ocho (08) días siguientes a la suscripción del contrato, adjuntando a su solicitud la garantía por adelantos¹⁶ mediante carta fianza o póliza de caución acompañada del comprobante de pago correspondiente. Vencido dicho plazo no procede la solicitud.

La Entidad debe entregar el monto solicitado dentro de siete (07) días siguientes a la presentación de la solicitud del contratista.

2.7. FORMA DE PAGO

La Entidad realizará el pago de la contraprestación pactada a favor del contratista en PAGOS PERIÓDICOS, adjuntando la presentación del comprobante de pago correspondiente, en la siguiente forma:

- **A la aprobación del Primer Entregable se pagará el 30% del monto del contrato**, los documentos deben ser aprobados por los especialistas evaluadores de la Gerencia Regional de Infraestructura.
- **A la aprobación del Segundo Entregable se pagará el 40% del monto del contrato**, los documentos deben ser aprobados por los especialistas evaluadores de la Gerencia Regional de Infraestructura.
- **A la aprobación del Tercer Entregable se pagará el 30% del monto del contrato**, LOS documentos deben ser aprobados por los especialistas evaluadores de la Gerencia Regional de Infraestructura.

En caso de incumplimiento en cualquiera de las etapas de los ítems antes mencionados se aplicarán las penalidades según cláusulas del contrato.

La entidad se obliga a pagar la contraprestación al consultor o empresa consultora en soles, dentro de los quince (15) días calendarios siguientes a la conformidad de la consultoría, según lo establecido en el Reglamento de la Ley de Contratación del Estado Vigente.

Para efectos del pago de las contraprestaciones ejecutadas por el contratista, la Entidad debe contar con la siguiente documentación:

- Informe del funcionario responsable de la Dirección Ejecutiva de Infraestructura Vial - Sub Dirección de Estudios y supervisión. emitiendo la conformidad de la prestación efectuada.
- Comprobante de pago.
- Copia del contrato.

Dicha documentación se debe presentar en mesa de Partes de la Dirección Regional de

¹⁵ Si la Entidad ha previsto la entrega de adelantos, debe prever el plazo en el cual el contratista debe solicitar el adelanto, así como el plazo de entrega del mismo, conforme a lo previsto en el artículo 156 del Reglamento.

¹⁶ De conformidad con el artículo 153 del Reglamento, esta garantía debe ser emitida por idéntico monto y un plazo mínimo de vigencia de tres (3) meses, renovable por un plazo idéntico hasta la amortización total del adelanto otorgado. Cuando el plazo de ejecución contractual sea menor a tres (3) meses, las garantías pueden ser emitidas con una vigencia menor, siempre que cubra la fecha prevista para la amortización total del adelanto otorgado.

Transportes y Comunicaciones. Sito en Av. Abelardo Quiñones Km. 3.5 - San Juan Bautista-Maynas-Loreto. Enel Horario de 7:00 a 15:00 horas.

CAPÍTULO III REQUERIMIENTO

Importante

De conformidad con el numeral 29.8 del artículo 29 del Reglamento, el área usuaria es responsable de la adecuada formulación del requerimiento, debiendo asegurar la calidad técnica y reducir la necesidad de su reformulación por errores o deficiencias técnicas que repercutan en el proceso de contratación.

3.1. TÉRMINOS DE REFERENCIA

TÉRMINOS DE REFERENCIA PARA LA CONTRATACIÓN DE LA CONSULTORÍA DE OBRA PARA LA ELABORACION DEL EXPEDIENTE TÉCNICO DEL PROYECTO:

“MEJORAMIENTO DE LA VIA VECINAL INTERDISTRITAL DE SHUCUSHUYACU – CAMPO FLORIDO – DOS DE MAYO – EN LOS DISTRITOS DE TENIENTE CESAR LOPEZ ROJAS Y YURIMAGUAS DE LA PROVINCIA DE ALTO AMAZONAS – DEPARTAMENTO DE LORETO”

CODICO ÚNICO DE INVERSIONES N° 2534761

1. DENOMINACIÓN DE LA CONTRATACIÓN

Contratación de los servicios de consultoría de obra para la elaboración del estudio definitivo a nivel de expediente técnico del proyecto: **“MEJORAMIENTO DE LA VIA VECINAL INTERDISTRITAL DE SHUCUSHUYACU – CAMPO FLORIDO – DOS DE MAYO – EN LOS DISTRITOS DE TENIENTE CESAR LOPEZ ROJAS Y YURIMAGUAS DE LA PROVINCIA DE ALTO AMAZONAS – DEPARTAMENTO DE LORETO”**.

2. CONDICIONES DE LA CONTRATACIÓN

Contratación de una de una persona natural o jurídica debidamente registrado como CONSULTOR DE OBRA en el Registro Nacional de Proveedores – RNP.

3. ANTECEDENTES

El Perfil del Proyecto, con Código Invierte.pe N° 2534761, fue registrado con fecha 12/11/2021, siendo declarado Viable el 25/01/2022, con la siguiente estructura de costos:

| Descripción de la Actividad/Meta | Monto |
|----------------------------------|-------------------------|
| Infraestructura | S/ 80,604,606.67 |
| Sub Total | S/ 80,604,606.67 |
| Gestión de proyecto | S/ 12,090,690.98 |
| Expediente Técnico | S/ 3,224,335.42 |
| Supervisión | S/ 3,707,811.89 |
| Sub Total | S/ 19,022,838.29 |
| Costo de inversión viable | S/ 99,627,444.96 |

4. FINALIDAD PÚBLICA

Adecuadas condiciones de transitabilidad vial de la vía vecinal interdistrital de Shucushuyacu – Campo Florido - Dos de Mayo de los distritos de Teniente Cesar López Rojas y Yurimaguas, de la provincia de Alto Amazonas con el proyecto: **“MEJORAMIENTO DE LA VIA VECINAL INTERDISTRITAL DE SHUCUSHUYACU – CAMPO FLORIDO – DOS DE MAYO – EN LOS DISTRITOS DE TENIENTE CESAR LOPEZ ROJAS Y YURIMAGUAS DE LA PROVINCIA DE ALTO AMAZONAS – DEPARTAMENTO DE LORETO”**, a fin de contribuir a la mejora de las condiciones actuales en la que se encuentra, para así beneficiar a la población.

5. BASE LEGAL

La elaboración del Expediente Técnico deberá realizarse de acuerdo con las Disposiciones Legales y Normas Técnicas vigentes:

- Manual de Especificaciones Técnicas Generales para Construcción EG-2013.
- Manual de Hidrología, Hidráulica y Drenaje del MTC.RD N°20-2014-MTC/14)
- Manual de Carreteras, Mantenimiento o Conservación Vial (R.D. N° 08-2014-MTC)
- Ley N° 30225, Ley de Contrataciones del Estado modificado con D.L. N° 1444
- Reglamento de la Ley de Contrataciones del Estado aprobado mediante D.S. N° 344-2018-EF.
- Ley N° 27446 Ley del Sistema Nacional de Evaluación del Impacto Ambiental y su Reglamento.
- Decreto Supremo N° 019-2009-MINAM, Reglamento de la Ley 27446 del Sistema Nacional de Evaluación del Impacto Ambiental.
- Ley N° 28296 - Ley del Patrimonio Cultural de la Nación - D.S. N° 054-2013-PCM (16.0513) y a la Directiva N° 001-2013-VPMCIC/MC (04.06.13).
- Norma Técnica G.050, Seguridad durante la construcción.
- Normas sobre consideraciones de mitigación de riesgo ante cualquier desastre en términos de organización, función y estructura.
- Otras normas que correspondan.

6. OBJETIVOS DE LA CONTRATACIÓN

• OBJETIVO GENERAL

Contar con un Expediente Técnico adecuado bajo las consideraciones Normativas del Sector y que tenga las mejores condiciones para la etapa de ejecución.

• OBJETIVOS ESPECÍFICOS

- ✓ Mejorar el nivel de detalle de las condiciones iniciales del planteamiento de Pre inversión (Perfil de Proyecto), con el uso de estudios más detallados y específicos.
- ✓ Desarrollar a nivel de detalle las propuestas de solución planteadas en el anteproyecto.
- ✓ Tener una estimación presupuestal del costo de ejecución de obra más real.

7. ALCANCES Y DESCRIPCIÓN DEL PROYECTO

7.1 UBICACIÓN:

El proyecto: **“MEJORAMIENTO DE LA VIA VECINAL INTERDISTRITAL DE SHUCUSHUYACU – CAMPO FLORIDO – DOS DE MAYO – EN LOS DISTRITOS DE TENIENTE CESAR LOPEZ ROJAS Y YURIMAGUAS DE LA PROVINCIA DE ALTO AMAZONAS – DEPARTAMENTO DE LORETO”**, se ubica en el departamento de Loreto, Provincia de Alto Amazonas, Distritos de Teniente Cesar López Rojas y Yurimaguas.

7.1.1 UBICACIÓN POLÍTICA:

| | | |
|--------------|---|---|
| Departamento | : | Loreto |
| Provincia | : | Alto Amazonas |
| Distritos | : | Teniente Cesar López Rojas y Yurimaguas. |
| Localidades | : | Shucushuyacu, Lago Cuipari, La Libertad de Cuiparillo, Cerro Cóndor, Alto Mohena, Nuevo San Martín, Jorge Chávez, Campo Florido, San Juan de Curiyacu, El Porvenir, Santa María, San Miguel de Shitari y Dos de Mayo. |

7.1.2 LOCALIZACIÓN GEOGRÁFICA:

| | |
|---------------------|--------------------|
| Latitud | Longitud |
| -6.0262147799999750 | -75.87341891999995 |
| -5.8939387199999365 | -76.10690951999999 |

7.1.3 MACRO LOCALIZACIÓN

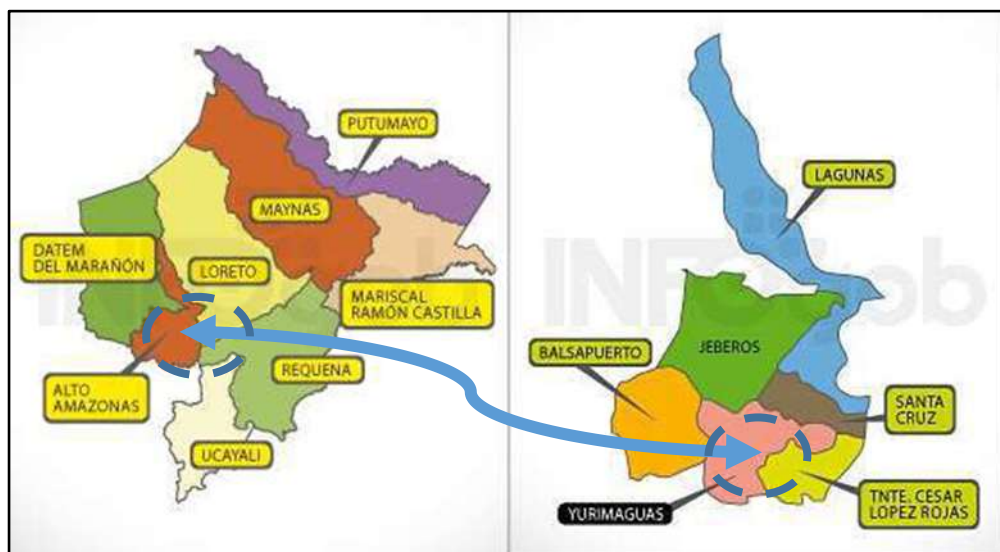
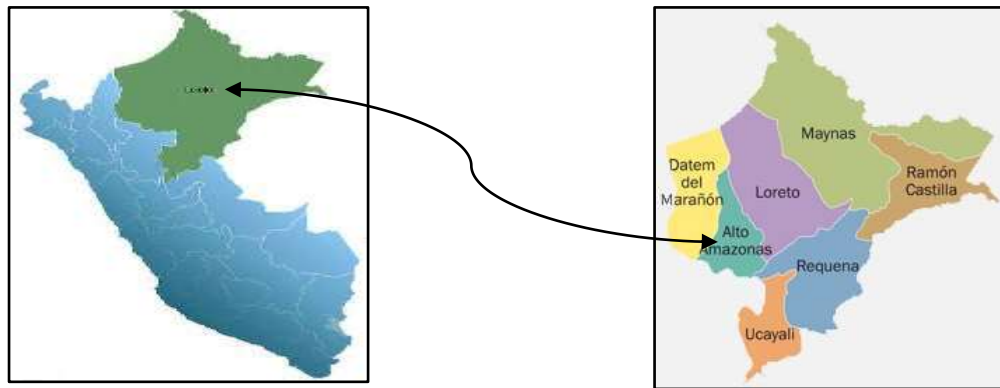

7.1.4 UBICACIÓN SATELITAL

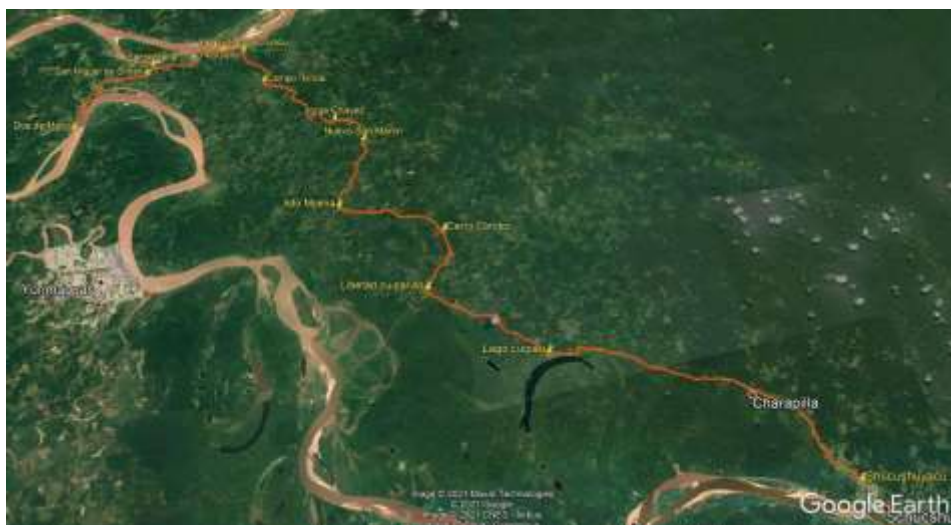

7.2 DESCRIPCION DEL PROYECTO DE ACUERDO AL FORMATO 07-A

Alternativa 1 (Recomendada):

Mejoramiento de la vía Vecinal interdistrital: Shucushuyacu – Campo Florido – Dos de Mayo, de 52 + 168 km. de longitud, con un ancho de superficie de rodadura 6.00 m. a nivel de solución básica (estabilizado + SLURRY SEAL), mejoramiento de rasante natural, Sub base granular de 0.25 m, base granular de 0.20 m, con ancho de calzada de 6.00 m, bermas de 0.5 m a cada lado, ensanches de plataforma cada 2000 metros, bombeo del 2.5%, peralte máximo entre 8%, talud de corte V/H:2/1 talud de relleno V/H: 1/2, estabilización del terreno 0.530 km en las intersecciones. Construcción de obras de arte y drenaje fluvial como son: 03 Puentes de 15 mts de Longitud, 03 puentes de 10 mts. de longitud, 01 puente de 25 mts. de longitud, 01 puente de 60 mts. de longitud, construcción de 10 pontones, 177 alcantarillas de TMC con sus respectivos cabezales, 03 alcantarillas abovedadas con cabezales de concreto, 504.50 ml de muros de contención de concreto armado y construcción de 47 716.5 ml de cunetas en V, obras de señalización preventivas e informativas y finalmente demarcación de líneas en el pavimento Capacitación al Comité pro mantenimiento, pobladores y a todos los que hacen uso de la vía, con la finalidad de crear conciencia, promover actitudes responsables para el mantenimiento de la vía, no dañando las señales de tránsito, para conservar la vía en óptimo estado de funcionalidad evitando también los accidentes de tránsito. La capacitación se realizará 02 veces durante la ejecución del proyecto a cargo de la Unidad Ejecutora.

7.3 CONSIDERACIONES GENERALES

- a. Es necesario que el estudio definitivo concuerde en lo posible con el costo de inversión de la alternativa recomendada en el estudio de pre inversión aprobado, con el propósito de no afectar la rentabilidad del proyecto.
- b. Evaluación y selección de las actividades y obras a ejecutar, priorizando aquellas que contribuyan en alcanzar los objetivos del proyecto como una circulación permanente y segura por la vía a intervenir. Garantizando técnica y económicamente la viabilidad del proyecto.
- c. EL CONSULTOR dispondrá del personal profesional y técnico, así como los recursos necesarios propuestos para la elaboración de los estudios, con la calidad, precisión y costo necesario en el plazo establecido, debiendo tener en cuenta lo siguiente:
 - La descripción de los alcances de los servicios que se hace a continuación no es limitativa, pudiendo EL CONSULTOR ampliar o profundizar el servicio, sin variar el monto de su propuesta, siendo responsable de todas las investigaciones de campo, trabajos de gabinete y estudios que realice.
 - EL CONSULTOR será directamente responsable de la calidad de los servicios que preste y de la idoneidad del personal a su cargo, así como del cumplimiento de la programación, logro oportuno de las metas previstas y adopción de las previsiones necesarias para el fiel cumplimiento del Contrato, en el plazo otorgado.
 - Los profesionales que conformen el equipo de EL CONSULTOR serán responsables directos de las investigaciones de campo y gabinete que les compete, por especialidad, debiendo participar de una reunión de coordinación al inicio y durante el desarrollo del estudio, con la finalidad de detallar el procedimiento de trabajo a seguir.
 - EL CONSULTOR deberá contar en la zona de trabajo, obligatoriamente, con el personal y el equipamiento ofertado en su propuesta.
 - EL CONSULTOR entregará en archivos digitales editables toda la información correspondiente a los informes parciales y final del estudio, en forma ordenada y con una memoria explicativa, indicando la manera de reconstruir totalmente dichos informes, en original y dos copias.
 - Todo cálculo, aseveración, estimación o dato, deberá estar justificado en lo conceptual y en lo analítico; no se aceptarán estimaciones o apreciaciones de EL CONSULTOR sin el debido respaldo.
 - EL CONSULTOR será responsable de todos los trabajos y estudios que realice, en cumplimiento de los presentes Términos de Referencia.

8. PLAN DE TRABAJO

El alcance de los servicios comprenderá los siguientes estudios:

8.1 RECONOCIMIENTO DEL TERRENO

El Consultor deberá efectuar un minucioso recorrido del área definida en los alcances de los proyectos, para evaluar, comprobar y verificar las condiciones en que se encuentra la misma, permitiendo manejar parámetros técnicos para su propuesta. En este reconocimiento, comprobará cualquier modificación que se haya presentado en las áreas destinadas a los proyectos respecto de la información existente con que cuenta y que serán considerados en el estudio, procurando actualizar cualquier cambio producido por nuevas instalaciones o construcciones, cambios o variaciones en la topografía o cualquier otra característica o condicionante física que se haya presentado en esas áreas.

8.2 ESTUDIO DE TRÁFICO

El estudio de tráfico se realizará considerando lo siguiente:

- a) Identificación de los nodos y su naturaleza.
- b) Conteos de tráfico en calles previamente sustentadas y definidas por el Consultor. Los conteos serán volumétricos y clasificados por tipo de vehículo y se realizarán durante 7 días continuos por 24 horas del día en las estaciones principales y 5 días continuos, las 24 horas al día en las calles de cobertura menor. Se colocarán personal clasificado, provistos con formatos de campo, donde anotarán información acumulada por cada rango horario.
- c) Determinar los correspondientes factores de corrección (horario, diario, estacional) para las estaciones de control a fin de obtener el índice Medio Diario Anual (IMDA) del tramo o sub tramo homogéneo (Por tipo de vehículo y total)
- d) El estudio de tráfico incluirá además el análisis de la demanda del tránsito no motorizado (peatones, ciclistas, arreo de ganado), identificación de centros de demanda como urbanizaciones, escuelas, mercados, paraderos, zonas de carga, etc.
- e) Se efectuarán proyecciones de tráfico para cada tipo de vehículo, considerando la tasa anual de crecimiento calculada y debidamente fundamentada, según corresponda, a la tendencia histórica o proyecciones de carácter de socio económico (PBI, tasas de motorización, proyecciones de la población, evolución del ingreso, etc.) y el tráfico que se estima luego de la pavimentación, identificando el tránsito normal, el generado y el derivado, por tramos homogéneos de tránsito. El Consultor presentará las metodologías, criterios o modelos empleados para el cálculo y proyecciones del tránsito normal, generado y derivado.
- f) El Estudio de Tráfico será una de las actividades iniciales que permitirá definir los parámetros geométricos de diseño.
- g) Se deberá realizar un análisis del comportamiento del tráfico en toda el área directa e indirecta del Proyecto, para determinar los posibles tráficos desviados o asumidos, que se producirían al ejecutarse el estudio.
- h) Los estudios deberán ser documentados mediante un informe que contendrá como mínimo lo siguiente:
 - Resultados de clasificación por tipo de vehículo para cada estación y por sentido
 - Resultados de vehículos totales para cada estación y por sentido
 - Índice medio Diario (I.M.D.) por estación y sentido
 - Plano ubicado las estaciones de conteo e indicando cada sentido
 - Conclusiones y Recomendaciones.

8.3 ESTUDIO DE TOPOGRAFÍA Y TRAZO

Prevía coordinación con el Coordinador del Estudio Definitivo se determinará los días de visita al campo, para la ejecución del levantamiento de todos los detalles existentes en las áreas de los proyectos señalados, que sean necesarios para el desarrollo de los trabajos en Sistema de Coordenadas UTM; para lo cual se determinará la ubicación y se dejarán los puntos de referencia y BMs, materializadas las referencias necesarias en el terreno, las cuales servirán para los replanteos posteriores.

Con el fin de plasmar en el plano todos los elementos planimétricos existentes se debe efectuar los dibujos a curva de nivel de acuerdo al accidente topográfico del terreno, tomando los datos correspondientes del terreno asignado al Proyecto, así como de las pistas y veredas exteriores al terreno y áreas circundante, dentro del área de estudio.

8.4 ESTUDIO DE SUELOS, CANTERAS Y FUENTES DE AGUA

8.4.1 ESTUDIO DE SUELOS

Los trabajos a efectuarse tanto en campo, laboratorio y gabinete están orientados a desarrollar las actividades que permitan evaluar la conformación del terreno natural, establecer las características físico-mecánicas del terreno natural y la estructura de la subrasante sobre la cual se apoyará la vía afirmada mejorada.

Se recopilará información sobre las características y estado de la superficie existente en el tramo proyectado, por donde se hará la vía afirmada mejorada.

- a) EL CONSULTOR deberá establecer el Perfil Estratigráfico (Horizontal 1:10000 y Vertical 1:12.5) del suelo.
- b) La profundidad de estudio será como mínimo de 1.50 m debajo de la línea de subrasante proyectada
- c) EL CONSULTOR, presentará las vistas fotográficas de la totalidad de calicatas que efectúe, en las que se pueda apreciar los estratos encontrados y la profundidad de la calicata.
- d) EL CONSULTOR por cada calicata efectuada presentará un Registro de Excavación (columna estratigráfica), donde:
 - Indicará los espesores y descripción (tipo de material, color, humedad, compacidad, etc.) de cada uno de los estratos encontrados, (incluyendo la capa superficial).
 - Presentará vistas fotográficas de cada una de las calicatas, donde se aprecie los estratos encontrados y la profundidad de cada excavación.
- e) EL CONSULTOR analizará y evaluará las muestras, ejecutando ensayos en el laboratorio de suelos y materiales en conformidad con las Normas de ensayos de materiales (Aprobado mediante Resolución Directoral N° 18-2016-MTC/14), ASTM, AASHTO y NTP, mismas que deben estar respaldados por certificados expedidos por un laboratorio reconocido, siendo responsable de la exactitud y confiabilidad de los resultados.
- f) Los ensayos de laboratorio de Mecánica de Suelos a efectuarse a las muestras de cada estrato encontrado en cada prospección (calicata), La misma se desarrollará en las cantidades mínimas señaladas en la sección de suelos y pavimentos del manual de carreteras – Suelos, Geología, Geotecnia y Pavimentos (aprobado mediante R.D. N° 10-2014-MTC/14) y la Normas de ensayos de materiales (Aprobado mediante Resolución Directoral N° 18-2016-MTC/14). Asimismo, deberán ser como siguen:
 - Análisis Granulométrico por tamizado
 - Humedad Natural
 - Límites de Atterberg (Limite Líquido, Limite Plástico, Índice de Plasticidad)
 - Clasificación de Suelos por los Métodos SUCS y AASHTO
- g) La evaluación deberá determinar la presencia o no de suelos orgánicos, expansivos en cuyo caso las calicatas podrían ser más profundas. Se indicará claramente su ubicación, longitud y profundidad de dicho sector y se darán recomendaciones concretas sobre el tratamiento a realizarse durante el proceso constructivo.
- h) Evaluará el Perfil Estratigráfico y de acuerdo a las características físico - mecánicas, determinará sectores críticos y sectores de características homogéneas.
- i) EL CONSULTOR analizará y evaluará las muestras en el laboratorio de suelos y materiales de su propiedad y/o de terceros, siendo responsable de la exactitud y confiabilidad de los resultados.
- j) EL CONSULTOR será el responsable de la exactitud y confiabilidad de todos los resultados.

8.4.2 CANTERAS

Se localizarán las canteras que serán utilizadas en la conformación de las diferentes capas para la conformación del pavimento (relleno, afirmado, subbase y base granular, tratamientos superficiales, recubrimientos con asfalto, etc.), y preparación de mezclas de concreto hidráulico. Se seleccionarán únicamente aquellas que demuestren que la calidad y cantidad de material existente son adecuadas y suficientes para la construcción de la obra.

Los trabajos a efectuarse tanto en campo, laboratorio y gabinete, están orientados a desarrollar las actividades que permitan evaluar y establecer las características físico-mecánicas de los agregados procedentes de las canteras para determinar su calidad y usos en los diferentes requerimientos de Obra; para lo cual como mínimo:

- a) Los ensayos de laboratorio para determinar las características físico, químicas y mecánicas de los materiales de cantera; se efectuarán de acuerdo al Manual de ensayos de materiales (Aprobado mediante Resolución Directoral N° 18-2016-MTC/14), normas ASTM, AASHTO y NTP, y serán de acuerdo al uso propuesto:

Ensayos Estándar:

- Análisis Granulométrico por tamizado
- Material que pasa la Malla N° 200
- Humedad Natural
- Porcentaje de Absorción (Agregado Grueso y Fino)
- Límites de Atterberg (Material que pasa la Malla N° 40)
 - ✓ Límite Líquido
 - ✓ Límite Plástico
 - ✓ Índice de Plasticidad
- Clasificación de Suelos por los Métodos SUCS y AASHTO

Ensayos Especiales:

- Proctor Modificado
- California Bearing Ratio (CBR)
- Porcentaje de Partículas Chatas y Alargadas
- Porcentaje de Partículas con una y dos Caras de Fractura (relación es de 1/3 : espesor/longitud)
- Porcentaje de Absorción (Agregado Grueso y Fino)
- Equivalente de Arena
- Abrasión
- Durabilidad (Agregado Grueso y Fino)
- Carbón y lignito (Agregado Grueso y Fino)
- Sales Solubles Totales
- Contenido de Sulfatos y Cloruros (Agregado Grueso y Fino)
- Impurezas Orgánicas (Agregado Grueso y Fino)
- Terrones de Arcilla (agregado grueso y fino)
- Pesos Volumétricos (suelto y compactado, estado natural y/o chancado del agregado grueso y fino)
- Pesos Específicos (del agregado grueso y fino)

Y demás, de acuerdo con lo señalado en el Manual Especificaciones Técnicas Generales para la Construcción de Carreteras del MTC (EG-2013).

- b) Si para el cumplimiento de las Especificaciones Técnicas, es necesario someter al agregado a un tratamiento (lavado, venteo, mezclas, etc.), EL CONSULTOR deberá presentar los resultados de los ensayos de materiales efectuados con dicho agregado después de sometidos a dichos tratamientos, a fin de corroborar y verificar si con tales tratamientos se logra el cumplimiento de Especificaciones Técnicas.
- c) La Memoria Descriptiva debe establecer información correspondiente a: ubicación del banco de materiales, accesibilidad al mismo (longitud y estado), tipo de fuente de materiales, descripción de los agregados, potencia, rendimiento, usos,

tratamiento, tipo y periodo de explotación, propietario y demás información que considere pertinente EL CONSULTOR.

- d) EL CONSULTOR evaluará los requerimientos de los accesos a las canteras, considerando las necesidades de construirlos o mejorarlos, señalará también si los accesos se ubican dentro de propiedades de terceros.

8.5 Diseño Estructural de la Vía Afirmada

Efectuar el diseño de todas las estructuras de acuerdo a las Especificaciones AASHTO y de acuerdo al material que se determine como apropiado. Los cálculos se efectuarán en sistema computarizado, cuya memoria de cálculo se adjuntará al estudio.

Debe presentar los planos siguientes: ubicación, vista general en planta y elevación (ubicación y descripción del tipo de suelo estimado, niveles de agua máximos y mínimos y niveles de socavación). Detalles estructurales de las obras propuestas (encofrados, armadura de estribos, capacidad de carga, presión transmitida al terreno).

En la memoria descriptiva del proyecto, debe incluirse el resumen general pavimento de concreto armado, movimiento de tierras y juntas de pavimento, Construcción de Cunetas Rectangulares, sardineles, alcantarillas, veredas, reconexiones, áreas verdes, estableciendo el tipo de intervención a realizar.

8.6 Gestión de Riesgos en la Planificación de la Ejecución de Obras

En la gestión de riesgos, los equipos de respuesta deben tener presente la importancia de compartir un lenguaje en común que facilite la comprensión mutua y contribuya a hacer más eficiente el trabajo entre los distintos actores antes, durante y después de una emergencia. Por eso, a continuación, se presentan términos que han sido consensuados a nivel internacional en materia de gestión de riesgo.

Gestión de riesgo: Es la acción integral para el abordaje de una situación de desastre. Permite determinar los riesgos, intervenir para modificarlos, disminuirlos, eliminarlos o lograr la preparación pertinente para responder ante los daños que, sin duda, causará un determinado desastre.

Amenaza: Cualquier factor externo de riesgo con potencial para provocar daños sociales, ambientales y económicos en una comunidad durante determinado periodo de tiempo.

De acuerdo a su origen, las amenazas pueden ser:

- Naturales: son aquellas en las que no interviene la actividad humana, como sismos, erupciones volcánicas, algunos tipos de inundaciones, deslizamientos, entre otros.
- Antrópicas o generadas por la actividad humana: sucesos como incendios, explosiones, contaminaciones, accidentes del transporte masivo, entre otros.
- Mixtas: producto de un proceso natural modificado por la actividad humana, como los deslizamientos por deforestación de las laderas, sequías, derrumbes por mala construcción de caminos, canales, viviendas, etc.

Emergencia: Es una alteración o daño de diverso tipo (a la salud, los bienes, el medio ambiente, etc.) que demanda respuesta inmediata de la comunidad afectada, causados por sucesos naturales, generados por la actividad humana o por la combinación de ambos, cuyas acciones de respuesta pueden ser manejadas con los recursos localmente disponibles.

Desastre: Se trata de eventos adversos de mayor magnitud que las emergencias, por lo que superan la capacidad de respuesta de la comunidad afectada y exigen el apoyo externo, ya sea de otra región, jurisdicción o nivel gubernamental.

Riesgo: Remite a la probabilidad en una comunidad de sufrir daños sociales, ambientales y económicos, en determinado periodo de tiempo, en función de la amenaza y la vulnerabilidad. Una buena gestión del riesgo permite minimizar los potenciales daños, actuando oportunamente antes, durante y después de producido un desastre.

Vulnerabilidad: Es un factor interno de riesgo de una comunidad expuesta a una amenaza, en función de su predisposición a resultar dañada. Existe en la medida en que se haga o deje de hacer algo: la ubicación geográfica de las ciudades, la calidad de la construcción de las viviendas, el nivel de mantenimiento en todo tipo de servicios públicos, el tipo de producción económica, el grado de organización social, la capacidad de gestión, etc.

9. DESCRIPCIÓN PARA LA PRESENTACIÓN DEL PROYECTO

9.1 Resumen Ejecutivo

En anillado independiente, precisar el resumen del estudio definitivo, en el cual se incluirá un capítulo expreso que detalle el estado de situación de la disponibilidad del terreno de la vía en toda su longitud, canteras, depósitos de material excedente, campamentos, patio de máquinas, fuentes de agua, etc.

9.2 Memoria Descriptiva

Donde además se incluirá un capítulo expreso que detalle el estado de situación de la disponibilidad del terreno de la vía en toda su longitud, canteras, depósitos de material excedente, campamentos, patio de máquinas, fuentes de agua, etc.

9.3 Especificaciones Generales y Específicas

Las especificaciones técnicas serán desarrolladas por EL CONSULTOR y se deberán de tener presente que cada partida de la obra constituye un costo parcial. Por lo tanto, la determinación de cada uno de estos costos requiere de su correspondiente análisis de costos; es decir, la cuantificación técnica de la cantidad de recursos (mano de obra, materiales, etc.) que se requieren para ejecutar la unidad de la partida; en consecuencia, NO SE ACEPTARAN ANALISIS DE COSTOS UNITARIOS ESTIMADOS, GLOBALES o sin su cuantificación técnica respectiva.

Las Especificaciones Técnicas constituyen las reglas que definen las prestaciones específicas del contrato, vale decir:

- Descripción de los trabajos.
- Unidad de Medida.
- Métodos de Medición.
- Procedimiento constructivo.

Cada partida que conforma el presupuesto de la obra deberá contener sus respectivas Especificaciones Técnicas, detallando con precisión las reglas que definen la naturaleza de la presentación. La numeración de las especificaciones técnicas deberá corresponder exactamente con la numeración de la partida dentro de la estructura del presupuesto.

Deberán elaborarse para cada una de las partidas que conforman el presupuesto de obra, deberán definir las características de los materiales, equipos a emplear, procedimientos constructivos, métodos de control de calidad, normas de medición y formas de pago, requeridos en la ejecución de la obra.

9.4 Metrados

EL CONSULTOR deberá calcular los metrados por partidas para cada actividad considerada en el presupuesto de Obra, teniendo en cuenta las unidades de medición y base de pago indicadas en el Manual de Carreteras Especificaciones Técnicas Generales para Construcción de Carreteras EG-2013 y sobre la base de los planos y/o datos o soluciones técnicas adoptadas para las características técnicas para la construcción de la vía. Deberá adjuntar los sustentos respectivos. (Planillas de Metrados por cada Partida, gráficos y Resumen Final de metrados) La codificación de las partidas debe ser del tipo EDT (WBS)

Los metrados del Expediente Técnico deberán estar sustentados por cada partida, con la planilla respectiva y con los gráficos y/o croquis explicativos (obligatorio) que el caso lo requiere (Norma 600-03 de la Resolución de Contraloría N° 072-98-CG). La presentación de la memoria de cálculo de los metrados será en hoja de cálculo electrónica, tipo Excel. No se

admitirán memorias de cálculo de metrados elaborados en forma manual, debiendo ser la planilla de metrados clara, precisa y fácil de identificar.

Los Metrados constituyen la expresión cuantitativa de los trabajos que se van a realizar durante la ejecución de la obra, y deberán ser sustentados por cada partida, con la plantilla respectiva, gráficos y/o croquis explicativos que el caso lo requiera.

9.5 Costos, Presupuestos y Cronograma de Ejecución de Obra

Se deberán elaborar los análisis de precios unitarios incluyendo materiales, equipo y mano de obra y/o subpartidas necesarias para cada una de las partidas que integran la obra, según se establece en las Normas del MTC. Se dará énfasis a la maximización de uso de mano de obra, calificada y no calificada de la zona de estudios. Los rendimientos de las actividades proyectadas por el CONSULTOR deberán estar acorde a las Tablas de Rendimientos de Equipo Mecánico, para las diferentes zonas geográficas y altitudes, establecidas por RM N° 001-87-TC/VMT.

Para el cálculo del flete, se deberá emplear el DS N° 033-2006-MTC vigente, que modifica el DS N° 010-2006-MTC para el cálculo de los valores referenciales por kilómetro virtual para transporte de bienes y materiales.

Se deberá presentar el estudio de mercado efectuado para determinar los costos de los materiales y costos de alquiler de equipo, adjuntando las cotizaciones y fuentes de información (3 cotizaciones como mínimo). Para el caso de la mano de obra se empleará los costos de construcción civil vigentes.

Los gastos generales deben de separarse en gastos fijos y variables, adjuntar cálculo respectivo.

La fórmula polinómica se realizará de acuerdo a lo establecido en el Decreto Supremo N° 011-79-VC.

EL CONSULTOR deberá formular el cronograma de ejecución de obra, considerando las restricciones que puedan existir para el normal desenvolvimiento de las obras, tales como lluvias o condiciones climáticas adversas, dificultad de acceso a ciertas áreas, etc. El cronograma se realizará empleando el método PERT - CPM, e identificará las actividades o partidas que se hallen en la ruta crítica del proyecto; también se presentará un diagrama de barras para cada una de las tareas.

EL CONSULTOR deberá presentar un cronograma o calendario de Avance de Obra Valorizado, la programación PERT – CPM y GANTT en función a los metrados a ejecutar y cantidad de equipo mínimo.

EL CONSULTOR deberá dejar claramente establecido, que el cronograma es aplicable para las condiciones climáticas de la zona. Asimismo, presentará un programa de utilización de equipos y materiales; así como la relación de equipo mínimo, concordante con el Cronograma GANTT y PERT-CPM.

En la programación se pondrá especial énfasis en la evaluación de la etapa de movilización e instalación de campamentos y equipos mínimos necesarios en obra por el Contratista, y en la producción de agregados para la obra, con indicación de la producción diaria relacionada con el plazo de ejecución.

EL CONSULTOR deberá presentar un cronograma de Desembolsos, concordante con los adelantos a efectuar durante la ejecución de la obra y el cronograma o calendario de Avance de Obra Valorizado.

9.6 Planos

Los planos de planta serán a escala 1:2000, los planos del perfil longitudinal a escala horizontal del eje 1:2000 y la Escala vertical 1:200. Debiéndose presentar en planos la topografía actual.

Las secciones transversales deberán ser dibujadas en escala 1:200. Los planos de las obras de arte y drenaje deben presentarse por cada una y en una escala 1:200, en planta, cortes respectivos y detalles.

El plano general de ubicación (PLANO CLAVE), deberá ser dibujado en escala 1:5000 u otra escala adecuada, con progresivas y ubicación de obras de arte (existentes y proyectadas), centros poblados que atraviesa, zonas críticas, canteras de materiales y fuentes de agua u otra información que estime necesario EL CONSULTOR.

Los planos tendrán una presentación y tamaño uniforme, debiendo ser entregados en porta planos, que los mantenga unidos, pero que permita su fácil desglosamiento.

Deberán estar identificados por una numeración y codificación adecuada y mostrarán la fecha, sello y firma del Jefe del Proyecto e Ingeniero Vial o Especialista de ser el caso.

La relación de planos, sin ser limitativa es la siguiente:

- Índice de planos
- Plano de secciones tipo a escala 1/50 horizontal y 1:5 vertical, indicando todas las dimensiones y demás características de las obras.
- Planos de planta y perfil a escalas 1:2000 H y 1:200 V . En los planos de planta se indicarán las referencias de los PIs, cuadro de BMs y elementos de curvas, ubicación de obras de arte y drenaje existentes y proyectados (incluyendo cotas y pendientes), y otras obras complementarias importantes.
- Planos de secciones a escala 1/200, indicando cotas de terreno, áreas de corte y relleno, considerando los taludes de acuerdo con el tipo de suelo.
- Planos de canteras, Depósito de Material Excedente - DME, sectores críticos.
- Planos de obras de drenaje (topografía, ubicación, vista general en planta y elevación, detalles estructurales (encofrados, armadura).

10. EVALUACIÓN AMBIENTAL

El Estudio de Impacto Socio Ambiental será realizado por una empresa inscrita en el Registro de entidades autorizadas para la elaboración de estudios de impacto ambiental en el Sub Sector Transportes (Resolución Directoral N° 063-2007-MTC/16 publicada en el diario El Peruano el 19.07.2007).

10.1 OBJETIVO GENERAL

Identificar y caracterizar los impactos ambientales y sociales que potencialmente pudiera generar el proyecto en los medios físico, biológico, socioeconómico y cultural y especificar medidas para prevenir, mitigar, corregir o compensar los impactos negativos.

10.2 OBJETIVOS ESPECÍFICOS

Elaborar el instrumento de gestión ambiental teniendo en consideración la tipología del proyecto a elaborarse.

10.3 OBLIGACIONES DE LA ENTIDAD

- Proporcionar la información en digital completo del expediente técnico del proyecto, cuyo expediente técnico debe contar con todas las especialidades, con sus respectivos planos y cronogramas.
- Pago del procedimiento a la autoridad competente de acuerdo al TUPA del sector.
- Facilitar a los profesionales encargados del proyecto para las coordinaciones del plan de participación ciudadana.

11. ACTIVIDAD

11.1 Metodología Trabajo de Campo

Consiste en realizar visita a campo para verificación y compatibilización del Proyecto de Pre Inversión, así como de determinar las condiciones generales del Proyecto, como son requerimientos del perfil técnico y la verificación de los requerimientos de la Norma del Sector según corresponda. Además, está considerada la determinación de estudios básicos.

Trabajo de Gabinete

Se desarrollará en forma coordinada una vez aprobados los estudios básicos, empiezan con la elaboración de Propuestas y el desarrollo de las mismas hasta la culminación, para este fin se debe contar con los equipos y personal necesario.

11.2 RECURSOS Y FACILIDADES A SER PROVISTOS POR LA ENTIDAD

A fin de que el consultor o empresa consultora lleve a cabo la ejecución del servicio, la Entidad proporcionará los siguientes recursos:

- Copia de los estudios de pre inversión.
- Orientación para la elaboración del expediente.
- Coordinaciones con las entidades concesionarias de los servicios de energía, y agua.

12. REQUISITOS MÍNIMOS QUE DEBE CUMPLIR LA EMPRESA O CONSORCIO

12.1 Requisitos del Consultor

El consultor podrá ser persona natural, jurídica o consorcio, debiendo contar con la experiencia, organización adecuada y recursos para efectuar la prestación.

Deberá contar con inscripción vigente en el Registro Nacional de Proveedores (RNP) en la Especialidad de:

CONSULTORIA EN OBRAS VIALES, PUERTOS y AFINES o;

CONSULTORÍA DE OBRAS URBANAS EDIFICACIONES Y AFINES

Categoría: C o superior.

El Postor no deberá mantener sanción vigente aplicada por el OSCE, ni estar impedido, temporal o permanentemente, para contratar con el Estado Peruano. Por consiguiente, El Postor no deberá encontrarse incluido en el Registro de Inhabilitados para Contratar con el Estado.

12.2 Condiciones de los Consorcios

El número máximo de consorciados es de dos (2) integrantes.

12.3 RECURSOS A SER PROVISTOS POR EL CONSULTOR

12.3.1 Personal Profesional Responsable: Personal Clave

| Nº | PROFESIONAL ESPECIALISTA | CANT. | ROLES Y FUNCIONES |
|----|--------------------------|-------|---|
| 1 | Jefe de Proyecto | 1 | <p>Encargado de consolidar el Expediente Técnico, validando los entregables de cada Especialidad, es el encargado de coordinar de manera permanente con el área usuaria, sobre Dudas o Consultas durante el Proceso de Elaboración del Expediente.</p> <p>Encargado de compatibilizar la información de las especialidades entre cada especialista a fin de tener un proyecto sólido.</p> <p>Realizar coordinaciones multisectoriales con el fin de obtener aprobaciones, autorizaciones y documentos que sean necesarios según la tipología del proyecto</p> |

| | | | |
|----|--|---|--|
| 2 | Especialista en Estructuras y Obras de Arte | 1 | Responsable del Análisis y Diseño Estructural de las Estructuras y Obras de Arte |
| 3 | Especialista en Suelos y Pavimentos | 1 | Responsable del Estudio de Mecánica de Suelos y Diseño de Pavimentos |
| 4 | Especialista en Topografía; Diseño Vial y Geométrico | 1 | Responsable de la Elaboración del Estudio Topográfico, Diseño Vial y Geométrico |
| 5 | Especialista en Geología y Geotecnia | 1 | Responsable del Estudio de Geología y Geotecnia |
| 6 | Especialista en Hidrología e Hidráulica | 1 | Responsable del Estudio de Hidrología e Hidráulica |
| 7 | Especialista Ambiental | 1 | Responsable del Estudio de Impacto Ambiental |
| 8 | Especialista en Costos y Presupuestos | 1 | Responsable de los Metrados, Presupuestos y Programación de Obra |
| 9 | Especialista en Tráfico | 1 | Responsable del Estudio de Tráfico y del IMD |
| 10 | Especialista en Gestión de Riesgos | 1 | Responsable del Análisis de Riesgos y Vulnerabilidad; y su prevención |
| 11 | Especialista en Seguridad y Salud | 1 | Responsable de la Elaboración del Plan de Seguridad y Salud en el Trabajo |
| 12 | Especialista en Arqueología | 1 | Responsable de la Elaboración y Trámite del CIRA y Plan de Monitoreo Arqueológico. |

12.3.2

EQUIPAMIENTO MÍNIMO

| Ítem | Descripción | Cant. |
|------|--|-------|
| 1 | Equipo de cómputo: Computadoras y/o Laptop I7(03), Impresora (02), Copiadora (01) y Plotter (02) | 1.00 |
| 2 | Equipos de Topografía: Estación Total (01). Navegador GPS (01) y Nivel (01) | 1.00 |
| 3 | Equipo Dron (01) | 1.00 |

12.3.3

DEL PERSONAL CLAVE

FORMACIÓN PROFESIONAL:

| Cargo | Especialidad |
|------------------|------------------------------|
| Jefe de Proyecto | Ingeniero Civil o Arquitecto |

| | |
|---|--|
| Especialista en Topografía, Trazo y Diseño Vial | Ingeniero Civil |
| Especialista en Señalización y Seguridad Vial | Ingeniero Civil |
| Especialista en Geología y Geotécnica | Ingeniero Civil o Geólogo |
| Especialista en Hidrología e Hidráulica | Ingeniero Civil o Ingeniero Sanitario o Ingeniero de Fluidos |
| Especialista en Suelos y Pavimentos | Ingeniero Civil |
| Especialista en Estructuras y Obras de Arte | Ingeniero Civil |
| Especialista en Metrados, Costos y Presupuestos | Ingeniero Civil |
| Especialista en Tráfico | Ingeniero Civil |
| Especialista Ambiental | Ingeniero Civil o Ingeniero Ambiental o Ingeniero en Gestión Ambiental |
| Especialista en Arqueología | Arqueólogo |

EXPERIENCIA:

| Cargo | Especialidad |
|---|---|
| Jefe de Proyecto | Experiencia mínima de veinticuatro (24) meses, como Jefe de Proyecto en consultorías de obra similares. |
| Especialista en Topografía, Trazo y Diseño Vial | Experiencia mínima de doce (12) meses, como Especialista en Topografía, Trazo y Diseño Vial en consultorías de obra en general. |
| Especialista en Señalización y Seguridad Vial | Experiencia mínima de doce (12) meses, como Especialista en Señalización y Seguridad Vial en consultorías de obra en general. |
| Especialista en Geología y Geotécnica | Experiencia mínima de doce (12) meses, como Especialista en Geología y Geotécnica en consultorías de obra en general. |
| Especialista en Hidrología e Hidráulica | Experiencia mínima de doce (12) meses, como Especialista en Hidrología e Hidráulica en consultorías de obra en general. |
| Especialista en Suelos y Pavimentos | Experiencia mínima de doce (12) meses, como Especialista en Suelos y Pavimentos en consultorías de obra en general. |
| Especialista en Estructuras y Obras de Arte | Experiencia mínima de doce (12) meses, como Especialista en Estructuras y Obras de Arte en consultorías de obra en general. |
| Especialista en Metrados, Costos y Presupuestos | Experiencia mínima de doce (12) meses, como Especialista en Metrados, Costos y Presupuestos en consultorías de obra en general. |
| Especialista en Tráfico | Experiencia mínima de doce (12) meses, como Especialista en Tráfico en consultorías de obra en general. |

| | |
|-----------------------------|---|
| Especialista Ambiental | Experiencia mínima de doce (12) meses, como Especialista Ambiental en consultorías de obra en general. |
| Especialista en Arqueología | Experiencia mínima de doce (12) meses, como Especialista en Arqueología en consultorías de obra en general. |

13. PRODUCTOS O ENTREGABLES

El plazo de ejecución de servicio es de **120 días calendarios** y deberán ser presentados en la mesa de partes de la ENTIDAD, con atención a la Gerencia Regional de Infraestructura

13.1 INFORME N° 01

El Consultor presentará a los 15 días calendarios del inicio del servicio con el siguiente contenido:

- **Presentación de plan de Trabajo.**
 - El consultor deberá presentar un plan de trabajo sustentando en una programación todos los trabajos a realizar.

13.2 INFORME N° 02

El Consultor presentará a los 60 días calendarios del inicio del servicio con el siguiente contenido:

- **Topografía**
 - Puntos principales (georreferenciación), poligonal de apoyo, control, auxiliares y BM's, etc.) al 100%. Todo de acuerdo con lo solicitado en el numeral 7.3.1 de los presentes términos de referencia.
 - Levantamiento de la franja topográfica (Ver numeral 7.3.1) a lo largo del eje proyectado al 100%. Replanteo de PI's, estacado y nivelación al 100%.
 - Planos Topográficos a nivel de terreno al 100% en planta, incluyendo el trazo horizontal del eje de la vía para su evaluación y aprobación, (Ver numeral 7.3.2)
 - Informe de georreferenciación, topografía y trazo al 100%.
 - Levantamiento topográfico de canteras, DME's o botaderos, cuencas, quebradas, áreas de pavimento, áreas para puentes, etc al 100%.
 - A la presentación del Informe N°1 el consultor solicitará la verificación de los trabajos de campo.
- **SUELOS Y CANTERAS**
 - **Estudios de Suelos:**
Descripción de las condiciones de la superficie de rodadura existente.
 - **Estudios de Canteras**
Descripción de las canteras (ubicación, accesos, potencia, rendimiento, etc.)

13.3 INFORME N°03 (Informe Final - Estudio definitivo).

- Se presentará a los 120 días calendario del inicio del servicio. Las recomendaciones y/o precisiones que se hagan al Borrador del Informe Final, deben considerarse en la presentación del Informe Final.
- Los Planos originales y las copias deben ser presentados en formato A1 ordenados en uno o varias portas planos, de manera que permitan su fácil desglosamiento para hacer reproducciones. Deberán estar identificados por una numeración y codificación adecuada y mostrarán la fecha, sello y firma del Jefe de Proyecto e ingenieros especialistas.
- Toda la documentación que se presente deberá tener un índice y numeración de páginas, asimismo mostrarán el sello y firma del Jefe de Estudio; cada especialista visará en señal de conformidad los documentos de su especialidad. En la memoria Descriptiva se incluirá una relación de todos los profesionales responsables de cada

actividad del proyecto, esta relación mostrará especialidad, nombre, registro profesional y firma.

- El Instrumento Ambiental y el CIRA
- El Informe Final será presentado en ORIGINAL (por cada especialidad) y dos COPIAS. Además, EL CONSULTOR deberá entregar los CDs con los archivos correspondientes al estudio, en una forma ordenada y con una memoria explicativa indicando la manera de restituir totalmente el Informe Final.
- Respecto a los Planos de Diseño serán presentados en “CD” en archivos de formato CAD o Microstation o Autocad.
- EL CONSULTOR deberá entregar vistas fotográficas ordenadas secuencialmente con descripción e indicación de las progresivas de la carretera a construir.
- El Informe Final del Estudio Definitivo estará constituido por el Informe Final de la carretera, los volúmenes y estructura siguiente:

13.4 INFORME FINAL:

VOLUMEN I: RESUMEN EJECUTIVO.

VOLUMEN II: ESTUDIOS BÁSICOS DE INGENIERÍA

Se presentará en anillados independientes cada uno de los siguientes rubros:

- 2.01 ESTUDIO DE TRÁFICO
- 2.02 ESTUDIO DE TOPOGRAFÍA
- 2.03 ESTUDIO DE HIDROLOGÍA Y DRENAJE
- 2.04 ESTUDIO DE SUELOS, CANTERAS
- 2.05 DISEÑO DE ESTRUCTURAL DE VIA AFIRMADA
- 2.06 DISEÑO DE ESTRUCTURAS DE OBRAS DE ARTE Y DRENAJE
- 2.07 CONCLUSIONES Y RECOMENDACIONES

Nota: Cada uno de los estudios básicos debe contener sus paneles fotográficos.

VOLUMEN III: MEMORIA DESCRIPTIVA, ESPECIFICACIONES Y METRADOS

- 3.01 MEMORIA DESCRIPTIVA
- 3.02 ESPECIFICACIONES GENERALES Y TÉCNICAS
- 3.03 METRADOS
- 3.03.01 RESUMEN DE METRADOS
- 3.03.02 JUSTIFICACIÓN DE METRADOS

VOLUMEN IV: COSTOS, PRESUPUESTOS Y CRONOGRAMA DE EJECUCIÓN DE OBRA

- 4.01 RESUMEN DE PRESUPUESTO
- 4.02 ANÁLISIS DE GASTOS GENERALES
- 4.03 PRESUPUESTO
- 4.04 ANALISIS DE PRECIOS UNITARIOS
- 4.05 RELACION DE SUBPARTIDAS, ANÁLISIS DE SUB PARTIDAS
- 4.06 RELACIÓN DE INSUMOS
- 4.07 FÓRMULA POLINÓMICA
- 4.08 COSTOS MANO DE OBRA
- 4.09 COSTOS MATERIALES
- 4.10 COSTOS DE ALQUILER DE EQUIPO
- 4.11 RELACIÓN DE EQUIPO MÍNIMO
- 4.12 PROGRAMACIÓN DE OBRA GANTT Y PERT-CPM
- 4.13 CRONOGRAMA DE DESEMBOLSOS ECONOMICOS
- 4.14 CALENDARIO DE AVANCE DE OBRA VALORIZADO
- 4.15 CRONOGRAMA DE UTILIZACIÓN DE INSUMOS
- 4.16 COTIZACIONES

VOLUMEN V: EVALUACIÓN AMBIENTAL

El informe final deberá presentarse de acuerdo con los términos de referencia específico, en anillado independiente y debe contener los siguientes tomos.

- Tomo I** : INSTRUMENTO DE GESTION AMBIENTAL
- Tomo II** : CIRA Y PLAN DE MONITOREO ARQUEOLÓGICO

VOLUMEN VI: PLANOS

- 6.01 ÍNDICE
- 6.02 UBICACIÓN DE LA CARRETERA EN LA RED VIAL ACTUAL
- 6.03 CLAVE
- 6.04 SECCIÓN TIPO
- 6.05 PLANTA Y PERFIL LONGITUDINAL
- 6.06 SECCIONES TRANSVERSALES
- 6.07 SECCIONES TRANSVERSALES DE OBRAS DE DRENAJE Y OBRAS COMPLEMENTARIAS.
- 6.08 PAVIMENTO-VIA AFIRMADA
- 6.09 ESTRUCTURAS DE OBRAS DE DRENAJE Y OBRAS
- 6.09.01 ALCANTARILLA
- 6.09.02 ALCANTARILLA CORTES Y DETALLES
- 6.10 CARTEL DE OBRA

VOLUMEN VII: ANEXOS

- 7.01 PANEL FOTOGRAFICO ORDENADO Y DETALLADO
- 7.02 RECOMENDACIONES

VOLUMEN VIII: TUTOR DE IMPRESIÓN DE INFORME FINAL

Memoria explicativa indicando la manera de reconstruir o editar totalmente el Informe Final. Los archivos del Informe Final se organizarán en carpetas de acuerdo a los volúmenes presentados, cada carpeta tendrá el nombre del volumen (por ejemplo: VOLUMEN I - RESUMEN EJECUTIVO), dentro de cada carpeta se consignarán los nombres de cada archivo en los formatos: Word, excel, power point, autocad, ms project, adobe acrobat, etc. respetando el orden de impresión.

Acompañado del CD o CDs. En el caso de capítulo de costos, los cuadros de las bases de cálculo, en archivo de Word y/o Excel (editables), la programación de la obra en formato ms project, la copia de respaldo en formato S10 de la base de datos del presupuesto de obra(S2K), los cálculos estructurales en Excel, ETABS, SAP2000 u otros programas.

Nota:

- Cada carpeta de los entregables, deberán estar acompañado de un CD, en archivos digitales y en otro archivo escaneado donde se encuentra el expediente aprobado con sus respectivas firmas de cada especialista.
- Es responsabilidad del consultor o empresa consultora, la presentación de los entregables conforme a lo indicado, en caso no se cumpla con lo establecido, la Gerencia Regional de Infraestructura procederá a su devolución, sin perjuicio de la aplicación de penalidades que corresponda.

PLAZOS para la revisión, observación y levantamiento de observación de los entregables:

| Entregable | Revisión | Levantamiento de observaciones |
|------------|---------------------------|--------------------------------|
| Primero | Hasta 15 días calendarios | Hasta 20 días calendarios |
| Segundo | Hasta 15 días calendarios | Hasta 20 días calendarios |
| Tercero | Hasta 15 días calendarios | Hasta 20 días calendarios |

En caso de existir observaciones de los entregables, la Gerencia de Infraestructura Desarrollo Urbano y Rural procederá a notificar al consultor o empresa consultora, para la subsanación respectiva, señalando en dicho documento el plazo para el levantamiento de observaciones, estableciéndose que en ausencia de ello, se tendrá el plazo máximo establecido en el cuadro precedente, para el levantamiento de observaciones de cada entregable, en el caso que el consultor mantiene o no subsana totalmente las observaciones, se le considera como no presentada, y se aplicará la penalidad por día de retraso, los días

computados será a partir de la comunicación de la primera observación hasta su presentación de levantamiento de observaciones, de acuerdo a la Ley de Contrataciones con el Estado y se podrá resolver el contrato.

Los plazos para el levantamiento de las observaciones de cada entregable, se computarán desde el día siguiente de la notificación al consultor o empresa consultora, para el levantamiento de las observaciones.

14. OTRAS OBLIGACIONES DEL CONSULTOR

Cabe señalar que todo Consultor deberá (*):

- Todo Informe debe ser ingresado por mesa de partes de La ENTIDAD con atención a la Gerencia Regional de Infraestructura.
- Adjuntar a todo Informe, con su respectivo CD Magnético con la información solicitada en cada entregable (obligatoria), en caso contrario no será recibida.
- El Consultor emitirá Factura y/o recibo por honorarios por el Costo total del servicio, según sea el caso.
- El consultor o empresa consultora es responsable directo y absoluto de las actividades que realizará, ya sea directamente o a través de su personal, debiendo responder por el servicio de consultoría brindado.
- El consultor no debe utilizar personal de LA ENTIDAD para el desarrollo parcial o total del Expediente Técnico, causal que originará la resolución del contrato.
- El Consultor durante la elaboración del expediente técnico se deben identificar los riesgos previsible que puedan ocurrir durante la ejecución de la obra, teniendo en cuenta las características particulares de la obra y las condiciones del lugar de su ejecución. Conforme la Directiva Aprobada del Organismo Supervisor del Estado – OSCE, usando los formatos debidamente obligatorios.
- Garantizar la calidad del Expediente Técnico y responder por el trabajo realizado durante los 3 años siguientes desde la Aprobación del Expediente Técnico mediante Resolución, suscribiendo una Carta Notarial de Compromiso de atender las consultas de manera fundamentada dentro de los plazos establecidos en la Ley y Reglamento de Contrataciones del Estado, bajo responsabilidad de ser comunicado al Tribunal de Contrataciones del Estado del OSCE, por infracción conforme lo prescrito en el artículo 50° de la Ley.

Así mismo, según el Art. 193° del Reglamento de la Ley de Contrataciones del Estado que señala lo siguiente: “Las consultas cuando por su naturaleza, en opinión del inspector o supervisor, requieran de la opinión del proyectista serán elevadas por éstos a la Entidad dentro del plazo máximo de (4) días siguientes de anotadas, correspondiendo a ésta en coordinación con el proyectista absolver la consulta dentro del plazo máximo de quince (15) días siguientes a la comunicación del inspector o el supervisor.

(*) El Consultor deberá emitir el informe final completo y el estudio a nivel de Expediente Técnico del Proyecto, además de presentarlo grabado en CD (Disco Compacto), esto incluye Estudios de Ingeniería, textos, gráficos, cuadros y plano en programas Excel, Word, Autocad, S10, ETABS, SAP2000, etc., según sea el caso.

15. ADELANTOS

La Entidad otorgará un (01) adelanto directo por el 30% del monto del contrato original.

El contratista debe solicitar los adelantos dentro de ocho (08) días siguientes a la suscripción del contrato, adjuntando a su solicitud la garantía por adelantos mediante carta Fianza acompañada del comprobante de pago correspondiente. Vencido dicho plazo no procede la solicitud.

La Entidad debe entregar el monto solicitado dentro de siete (07) días siguientes a la presentación de la solicitud del contratista.

16. SUB CONTRATACIÓN

El consultor o empresa consultora, podrá subcontratar los estudios básicos, siempre y cuando estos cumplan con las exigencias señaladas para el Estudio de Topografía y Estudio de Mecánica de Suelos, y Estudio Ambiental.

El consultor o empresa consultora, es el único responsable de la ejecución total de las prestaciones frente a la Entidad y que las obligaciones y responsabilidades derivadas de la subcontratación son ajenas a la Entidad.

El subcontratista debe estar inscrito en el Registro Nacional de Proveedores y no debe estar suspendido o inhabilitado para contratar con el Estado.

17. CONFIDENCIALIDAD

La información obtenida del Contratante y la documentación elaborada dentro de los alcances del presente servicio no podrán ser divulgadas a terceros o usada para otros fines que no sean los del presente contrato.

18. PROPIEDAD INTELECTUAL

Toda la documentación producto de la elaboración del expediente técnico pasa a ser propiedad de la ENTIDAD.

19. MEDIDAS DE CONTROL DURANTE LA EJECUCION CONTRACTUAL

- **Áreas que coordinarán con el consultor**

El consultor externo contratado coordinará la ejecución del proyecto directamente con la Sub Dirección de Estudios y Supervisión, a fin de aclarar cualquier duda respecto al desarrollo de la documentación técnica requerida

- **Áreas responsables de las medidas de control**

Efectuada la entrega del Expediente definitivo, la Sub Dirección de Estudios y Supervisión, procederá a efectuar la revisión del Expediente Técnico o Estudio definitivo, en cada una de sus especialidades.

- **Área que brindará la conformidad**

La conformidad será otorgada por la Sub Dirección de Estudios y Supervisión, en un plazo máximo de veinte (20) días calendarios, de acuerdo al art. 168º numeral 3 del reglamento de la ley de contratación del estado, aprobado mediante DS 344-2018-EF (31-12-2018).

20. FORMA DE PAGO

La forma de pago se realizará con la presentación del comprobante de pago correspondiente, en la siguiente forma:

- **A la aprobación del Primer Entregable se pagará el 30% del monto del contrato**, los documentos deben ser aprobados por los especialistas evaluadores de la Gerencia Regional de Infraestructura.
- **A la aprobación del Segundo Entregable se pagará el 40% del monto del contrato**, los documentos deben ser aprobados por los especialistas evaluadores de la Gerencia Regional de Infraestructura.
- **A la aprobación del Tercer Entregable se pagará el 30% del monto del contrato**, LOS documentos deben ser aprobados por los especialistas evaluadores de la Gerencia Regional de Infraestructura.

Si en caso el CONSULTOR no presentara todo lo solicitado para cada informe, la Sub Dirección de Estudios y Supervisión considerará por no presentado el respectivo informe, contabilizando todo plazo de ejecución y se efectuará la penalización según cláusulas del contrato.

En caso de incumplimiento en cualquiera de las etapas de los ítems antes mencionados se aplicarán las penalidades según cláusulas del contrato.

La entidad se obliga a pagar la contraprestación al consultor o profesional persona natural o Jurídica en soles, en el plazo establecido de (15) QUINCE días calendarios, luego de la conformidad del servicio, según lo establecido en el artículo 171 ° numeral 1 del reglamento de la ley de contratación del estado, aprobado mediante DS 344-2018-EF (31-12-2018).

En caso de incumplimiento de pagos por parte de la entidad se aplicarán los intereses legales correspondientes de acuerdo con el 171.2 del Reglamento y el art. 39.3 de la Ley de Contrataciones del Estado, aprobado mediante DS 344-2018-EF (31-12-2018)

21. FORMULA DE REAJUSTE

No Aplica

22. SEGUROS

Los seguros que el consultor deberá mantener vigente durante la prestación del servicio serán por los siguientes conceptos:

- Seguros complementarios de trabajo de riesgo (Salud y Pensión).
- Seguro SOAT de vehículos utilizados, de ser el caso.

23. PRESTACIONES ACCESORIA A LA PRESTACIÓN PRINCIPAL

No Aplica

24. PENALIDADES APLICABLES

El retraso en el levantamiento de las observaciones generará la aplicación de penalidades, en aplicación del artículo 161° - Penalidades y 162 Penalidad por mora en la ejecución de la prestación, del Reglamento de la Ley de Contrataciones del Estado, los mismos que se aplicará de la siguiente manera:

$$\text{Penalidad diaria} = \frac{0.10 \times \text{monto vigente}}{F \times \text{plazo vigente en días}}$$

Donde F tiene los siguientes valores:

- Para plazos menores o iguales a sesenta (60) días: $F = 0.40$.
- Para plazos mayores a sesenta (60) días: $F = 0.25$.

Otras Penalidades

Adicionalmente a la penalidad por retraso en la entrega del Expediente Técnico, se ha implementado un cuadro de penalidades, que ayudará a evitar los retrasos en la Elaboración y Evaluación del Expediente Técnico.

De acuerdo con el artículo 163° del Reglamento de la Ley de Contrataciones del Estado se pueden establecer penalidades distintas a la penalidad por mora en la ejecución de la prestación.

Para dicho efecto, se debe incluir un listado detallado de los supuestos de aplicación de penalidad, la forma de cálculo de la penalidad para cada supuesto y el procedimiento mediante el cual se verifica en el supuesto a penalizar.

| Otras penalidades | | | |
|--------------------------|---|---|---------------------------------|
| N° | Supuestos de aplicación de penalidad | Forma de cálculo | Procedimiento |
| 1 | Cuando el personal clave permanece menos de sesenta (60) días calendario o del íntegro del plazo de ejecución de la prestación, si este es menor a los sesenta (60) días calendario, de conformidad con las disposiciones establecidas en el numeral 190.2 del artículo 190 del Reglamento. | 0.5 UIT por cada día de ausencia del personal en el plazo previsto. | Según informe del AREA USUARIA |
| 2 | En caso culmine la relación contractual entre el contratista y el personal ofertado y la Entidad no haya aprobado la sustitución del personal por no cumplir con la experiencia y calificaciones requeridas. | 0.5 UIT por cada día de ausencia del personal. | Según informe del AREA USUARIA |
| 3 | No responder las solicitudes escritas de la Entidad en el plazo establecido. | 0.5 UIT por cada vez que suceda. | Según informe del AREA USUARIA |
| 4 | Por inasistencia a las reuniones técnicas convocadas por la Consultora y/o la Entidad | 0.5 UIT por cada vez que suceda. | Según informe del AREA USUARIA |
| 5 | La omisión de levantar las actas de las reuniones convocadas por la Consultora y/o la Entidad | 0.5 UIT por cada vez que suceda. | Según informe del AREA USUARIA |
| 6 | La omisión de exposiciones, si fuera el caso. | 0.5 UIT por cada vez que suceda. | Según informe del AREA USUARIA |
| 7 | Reemplazar a cualquiera de los profesionales en las reuniones técnicas convocadas por la Consultora y/o la Entidad | 0.5 UIT por cada vez que suceda. | Según informe del AREA USUARIA |
| 8 | Por la presentación incompleta del Expediente Técnico o entregables del Expediente Técnico (de acuerdo con los Términos de Referencia). | 0.5 UIT por cada vez que suceda. | Según informe del AREA USUARIA. |
| 9 | Por la presentación del Expediente Técnico o entregable sin haber levantado las observaciones realizadas. | 0.5 UIT por cada vez que suceda. | Según informe del AREA USUARIA |
| 10 | Por la presentación del Expediente Técnico o entregable sin la firma de los profesionales o especialista propuestos. | 0.5 UIT por cada vez que suceda. | Según informe del AREA USUARIA |
| 11 | Por no presentar el CD, en el momento de la presentación del Expediente Técnico o entregables. | 0.5 UIT por cada vez que suceda. | Según informe del AREA USUARIA |
| 12 | Por presentar el CD, sin la información completa de acuerdo a los Términos de Referencia. | 0.5 UIT por cada vez que suceda. | Según informe del AREA USUARIA |
| 13 | En caso de no realizar el Estudio de mecánica de suelos, conforme a la normativa correspondiente. | 0.5 UIT por cada vez que suceda. | Según informe del AREA USUARIA |

(*) Las penalidades se aplicarán por cada caso que se presente en la elaboración del Expediente Técnico.

Cabe precisar que la penalidad por mora y otras penalidades pueden alcanzar cada una un monto máximo equivalente al diez por ciento (10%) del monto del contrato vigente, o de ser el caso, del Ítem que debió ejecutarse

25. RESPONSABILIDAD POR VICIOS OCULTOS

El consultor o empresa consultora, es responsable por la calidad ofrecida y por los vicios ocultos de los servicios prestados por un plazo no menor de **dos (02)** años contados a partir de la conformidad otorgada por la Entidad.

Las consultas cuando por su naturaleza, en opinión del inspector o supervisor, requieran de la opinión del proyectista, el proyectista absolverá las consultas dentro del plazo máximo de **QUINCE (15)** días siguientes de la comunicación del inspector o supervisor.

En caso no hubiese respuesta del proyectista en el plazo indicado en el numeral anterior la Entidad tomara acciones que se adopten contra el proyectista, por la falta de absolución de la misma.

26. RESPONSABILIDAD DEL CONSULTOR

Sin exclusión de las obligaciones que correspondan a El Consultor, conforme a los dispositivos legales y reglamentarios vigentes y que son inherentes a la elaboración del Expediente Técnico contratado, éste se obliga y compromete a cumplir con lo siguiente:

- a) Informarse oportunamente sobre la normatividad técnica y reglamentaria vigente, aplicable al objeto de la elaboración del Expediente Técnico o Estudio Definitivo.
- b) Prestar los servicios contratados de conformidad con lo exigido en los presentes Términos de Referencia.
- c) Entre el 1 y 5 día posterior a la firma del contrato, El Consultor visitará el terreno que será materia de aplicación en la elaboración del Expediente Técnico, previa coordinación con el Coordinador, para lo cual suscribirá el Acta de Reconocimiento del Terreno. En dicho reconocimiento participará el Jefe de Proyecto y el Coordinador nombrado por la Sub Gerencia de Estudios y Proyectos.
- d) Tomar conocimiento de los alcances del Estudio de Pre inversión aprobada, efectuando oportunamente ante La Entidad, las observaciones o consultas que correspondan, lo que podrá efectuar en los primeros 5 días de iniciado el plazo contractual.
- e) Efectuar los trabajos de campo que sean necesarios para verificar el estado y características topográficas, Estudio de Suelos, Canteras y de servicios básicos, análisis de estudio ambiental todos correspondientes a la localidad y al terreno sobre el que se ejecuta el proyecto.
- f) El Consultor es responsable por presentar el Proyecto Definitivo ante la ENTIDAD, efectuando los trámites que correspondan, así como el seguimiento respectivo hasta obtener la conformidad de los mismos, subsanando las observaciones que estas Entidades le puedan hacer
- g) El Consultor es responsable por presentar toda la documentación, efectuando el trámite correspondiente al instrumento de gestión ambiental.
- h) El Consultor es responsable de presentar el proyecto ante las Empresas Concesionarias, Empresas Prestadoras de Servicios (de ser el caso); efectuando los trámites que correspondan, así como el seguimiento respectivo hasta obtener la aprobación de los mismos, subsanando las observaciones que estas Entidades le pudieran hacer.
- i) Determinar las características y la capacidad portante del terreno, mediante la ejecución del Estudio de Mecánica de Suelos y canteras.
- j) Garantizar la participación del personal profesional mínimo que se exige en el presente documento, así como de los servicios, equipos y personal técnico y auxiliar que garanticen la buena y oportuna elaboración del Estudio Definitivo.
- k) Es de su exclusiva responsabilidad, cumplir con los plazos parciales y con el plazo total programado para la elaboración del Estudio Definitivo.
- l) Asumir la responsabilidad, total y exclusiva, por la calidad del Expediente Técnico ejecutado, para lo cual mantendrá coordinación permanente con La Entidad sobre los trabajos a elaborar.

- m) El Consultor será legalmente responsable, en el campo administrativo, civil y penal; por los resultados que obtenga y que puedan producir fallas en la Obra que recomiende ejecutar como producto de los estudios efectuados.
- n) El Consultor está obligada a aplicar la reglamentación, directivas, ordenanzas municipales, parámetros urbanísticos y edificatorios, normas técnicas y demás documentos (vigentes a la fecha de aprobación del Estudio Definitivo) que sean de cumplimiento obligatorio para el desarrollo del Estudio Definitivo, así como para sustentar adecuadamente la documentación técnica que formulará para La Entidad.
- o) De ser necesario, el Consultor brindará las máximas facilidades para el cumplimiento de sus funciones al Coordinador que designará La Entidad.
- p) El Contrato establecerá las demás responsabilidades y obligaciones esenciales de El Consultor; las que se complementarán con los aquí listados.
- q) En atención a que el Consultor es el responsable absoluto del Estudio que realiza, deberá garantizar su calidad y responder por el trabajo realizado, dentro de los términos que establecen las normas durante los siguientes dos (2) años, desde la fecha de aprobación del Expediente Técnico, por lo que en caso de ser requerido por La ENTIDAD , para absolver consultas u observaciones sobre el Expediente Técnico Definitivo o para cualquier aclaración o corrección durante la etapa de ejecución de la obra, no podrá negar su contestación y/o concurrencia.
- r) En caso de no contestar por escrito en un plazo máximo de 05 días calendario y/o no concurrir a la citación antes indicada, se hará conocer su negativa al OSCE y a la Contraloría General de la República, para los efectos legales consiguientes, en razón de que el servicio prestado es un acto administrativo por el cual es responsable ante el Estado.
- s) Es responsabilidad del Consultor, identificar las instituciones, tipos y requisitos de trámites necesarios para las aprobaciones y/o autorizaciones requeridas, previos a la ejecución de obra.
- t) Es responsabilidad del Consultor la presentación completa y oportuna de la documentación establecida para cada una de las Etapas de esta consultoría.
- u) EL CONSULTOR asumirá la responsabilidad técnica total por los servicios profesionales prestados para la elaboración del Estudio. La revisión de los documentos y planos, durante la elaboración del Estudio, no exime a EL CONSULTOR de la responsabilidad final y total del mismo.
- v) En el caso que EL CONSULTOR sea Consorcio, las empresas integrantes son solidariamente responsables frente a la Gerencia Regional de Infraestructura.

27. RESOLUCIÓN DE CONTRATO

Las formalidades de la Resolución del Contrato se regirán por lo estipulado en el Artículo 36° de la Ley de Contrataciones del Estado.

La ENTIDAD podrá resolverse con arreglo a Ley en los casos que el Consultor:

- a) Incumpla injustificadamente obligaciones contractuales, legales o reglamentarias a su cargo, pese a haber sido requerido para ello. En caso de obligaciones contractuales no esenciales, La ENTIDAD podrá resolver el Contrato solo si, habiéndolo requerido dos (02) veces, el Consultor no ha verificado su cumplimiento.
- b) No cuente con la capacidad económica y técnica para la continuación de la prestación del servicio, pese a haber sido requerido la corrección de tal situación.
- c) El Consultor acumule el monto máximo de penalidades por mora en la ejecución de la prestación de servicio.

28. SISTEMA DE CONTRATACION

Bajo el sistema de A SUMA ALZADA

29. VALOR REFERENCIAL

El Costo Total de la elaboración del expediente técnico incluido impacto ambiental asciende a la suma de **(S/ 995,176.60) Novecientos Noventa y cinco Mil Ciento Setenta y Seis con 60/100 soles**, incluidos los impuestos de Ley y cualquier otro concepto que incida en el costo total de la ejecución del servicio.

| Ítem | Descripción | Unidad | Cantidad | PRESUPUESTO | | | |
|------------------------|---|--------|----------|-------------|-----------------------|-------------------|-------------------|
| | | | | Meses | Precio Unitario (S/.) | Parcial (S/.) (1) | Total S/. |
| A | SUELDOS Y SALARIOS (Inc. Beneficios Sociales) | | | | | | |
| A.1.0 | Personal Clave | | | | | | 267,000.00 |
| A.1.1 | Jefe de Proyecto | H-M | 1 | 3 | 15,000.00 | 45,000.00 | |
| A.1.3 | Especialista en Topografía, Trazo y Diseño Vial | H-M | 1 | 3 | 8,000.00 | 24,000.00 | |
| A.1.4 | Especialista en Señalización y Seguridad Vial | H-M | 1 | 3 | 8,000.00 | 24,000.00 | |
| A.1.5 | Especialista en Geología y Geotécnica | H-M | 1 | 3 | 8,000.00 | 24,000.00 | |
| A.1.6 | Especialista en Hidrología e Hidráulica | H-M | 1 | 3 | 8,000.00 | 24,000.00 | |
| A.1.7 | Especialista en Suelos y Pavimentos | H-M | 1 | 3 | 7,000.00 | 21,000.00 | |
| A.1.8 | Especialista en Estructuras y Obras de Arte | H-M | 1 | 3 | 7,000.00 | 21,000.00 | |
| A.1.9 | Especialista en Metrados, Costos y Presupuestos | H-M | 1 | 3 | 7,000.00 | 21,000.00 | |
| A.1.10 | Especialista en Tráfico | H-M | 1 | 3 | 7,000.00 | 21,000.00 | |
| A.1.11 | Especialista Ambiental | H-M | 1 | 3 | 7,000.00 | 21,000.00 | |
| A.1.12 | Especialista en Arqueología | H-M | 1 | 3 | 7,000.00 | 21,000.00 | |
| A.2.0 | Otro Personal | | | | | | 60,000.00 |
| A.2.1 | Asistente en Estructuras y Obras de Arte | H-M | 1.00 | 3 | 5,000.00 | 15,000.00 | |
| A.2.9 | Asistente en Topografía, Trazo y Diseño Vial | H-M | 1.00 | 3 | 5,000.00 | 15,000.00 | |
| A.2.10 | Asistente en Geología y Geotécnica | H-M | 1.00 | 3 | 5,000.00 | 15,000.00 | |
| A.2.14 | Asistente en Metrados, Costos y Presupuestos | H-M | 1.00 | 3 | 5,000.00 | 15,000.00 | |
| A.3.0 | Personal Técnico | | | | | | 110,500.00 |
| A.3.1 | Topógrafo (Ingeniería y Arqueología) | H-M | 2.00 | 2 | 4,000.00 | 16,000.00 | |
| A.3.3 | Nivelador | H-M | 3.00 | 2 | 3,500.00 | 21,000.00 | |
| A.3.4 | Técnico de Tráfico | H-M | 2.00 | 2 | 3,500.00 | 14,000.00 | |
| A.3.5 | Técnico de Suelos y Pavimentos | H-M | 1.00 | 3 | 3,500.00 | 10,500.00 | |
| A.3.6 | Dibujante CAD-3D (Ingeniería y Arqueología) | H-M | 3.00 | 4 | 3,500.00 | 42,000.00 | |
| A.3.8 | Dibujante GIS | H-M | 1.00 | 2 | 3,500.00 | 7,000.00 | |
| A.4.0 | Personal Administrativo - Auxiliar | | | | | | 86,000.00 |
| A.4.2 | Auxiliares de Topografía (Ingeniería y Arqueología) | H-M | 3.00 | 3 | 3,000.00 | 27,000.00 | |
| A.4.3 | Auxiliares de Topografía en Afectaciones | H-M | 1.00 | 2 | 3,000.00 | 6,000.00 | |
| A.4.4 | Auxiliares de Nivelación | H-M | 3.00 | 2 | 2,500.00 | 15,000.00 | |
| A.4.6 | Personal para Calicatero - Suelos y Cantera | H-M | 4.00 | 2 | 2,500.00 | 20,000.00 | |
| A.4.8 | Administrador | H-M | 1.00 | 3 | 3,500.00 | 10,500.00 | |
| A.4.9 | Secretaría | H-M | 1.00 | 3 | 2,500.00 | 7,500.00 | |
| B | ALQUILERES Y SERVICIOS | | | | | | |
| B.1.0 | Alquileres | | | | | | 70,200.00 |
| B.1.1 | Oficina de Campo (incluye mantenimiento) | U-M | 1.00 | 3 | 2,000.00 | 6,000.00 | |
| B.1.2 | Equipos de Cómputo: Computadoras (10), Impresora (01) y Plotter (01) | U-M | 2.00 | 3 | 3,000.00 | 18,000.00 | |
| B.1.9 | Equipos de Topográfico: Estación Total (04) para Topografía (Ingeniería y Arqueología) | U-M | 2.00 | 2 | 5,000.00 | 20,000.00 | |
| B.1.10 | Equipos de Topográfico: Estación Total (01) y GPS Submétrico (01) para Afectaciones | U-M | 1.00 | 2 | 5,000.00 | 10,000.00 | |
| B.1.11 | Equipos de Topográfico: Nivel (02) para Topografía | U-M | 2.00 | 1 | 3,000.00 | 6,000.00 | |
| B.1.12 | Equipos de Topográfico: Navegador GPS (06) para Topografía (Ingeniería y Arqueología) | U-M | 2.00 | 3 | 1,700.00 | 10,200.00 | |
| B.2.5 | Hidrología e Hidráulica | | | | | | 44,000.00 |
| B.2.5.1 | Información Cartográfica y Meteorológica | Glb | 1.00 | | 8,500.00 | 8,500.00 | |
| B.2.5.2 | Ensayos de Laboratorio Estándar (01 muestra) para carretera, puentes y túneles. Incluye excavación de calicatas, movilización y transporte | Glb | 1.00 | | 15,500.00 | 15,500.00 | |
| B.2.5.3 | Ensayos de Laboratorio Estándar (06 muestra) para carretera, puentes y túneles. Incluye excavación de calicatas, movilización y transporte | Glb | 1.00 | | 20,000.00 | 20,000.00 | |
| B.2.6 | Impacto Ambiental | | | | | | 9,000.00 |
| B.2.6.3 | Adquisición de Información Meteorológica Cartográfica | Glb | 1.00 | | 2,500.00 | 2,500.00 | |
| B.2.6.5 | Muestreos ambientales (calidad del aire: 02 puntos, ruido: 02 puntos, suelo: 02 puntos, agua: 02 puntos, vibraciones: 01 puntos, sedimentos:) | Glb | 1.00 | | 6,500.00 | 6,500.00 | |
| B.2.7 | Arqueología | | | | | | 45,000.00 |
| B.2.7.1 | Adquisición de Información (catastral, entre otras) señalada en el TdR, al Ministerio de Cultura u otras Entidades | Glb | 1.00 | | 20,000.00 | 20,000.00 | |
| B.2.7.2 | CIRA de más 10 a 25 ha o Km (01 vez) | Und | 1.00 | | 25,000.00 | 25,000.00 | |
| B.3.0 | Otros Alquileres | | | | | | 75,000.00 |
| B.3.1 | Comunicación y otros | Mes | 1.00 | 3 | 25,000.00 | 75,000.00 | |
| COSTO DIRECTO | | | | | | | 766,700.00 |
| UTILIDAD: 10.0% | | | | | | | 76,670.00 |
| SUB-TOTAL | | | | | | | 843,370.00 |
| IGV: 18% | | | | | | | 151,806.60 |
| TOTAL | | | | | | | 995,176.60 |

3.1. REQUISITOS DE CALIFICACIÓN

| A | CAPACIDAD LEGAL | | | | | | | | | | | | | | | | | | | | | | |
|---|--|-------|--------------|------------------|------------------------------|---|-----------------|---|-----------------|---------------------------------------|---------------------------|---|--|-------------------------------------|-----------------|---|-----------------|---|-----------------|-------------------------|-----------------|------------------------|--|
| | HABILITACIÓN | | | | | | | | | | | | | | | | | | | | | | |
| | <p><u>Requisitos:</u></p> <p>El consultor de obra debe contar con inscripción vigente en el RNP:</p> <p>Especialidad: CONSULTORÍA DE OBRAS URBANAS, EDIFICACIONES Y AFINES</p> <p>Categoría: C o Superior.</p> <p><u>Acreditación:</u></p> <p>Copia de la constancia de inscripción en el RNP, donde se muestre la Categoría y Especialidad solicitada.</p> <div style="border: 1px solid blue; padding: 5px; margin-top: 10px;"> <p>Importante</p> <p><i>En el caso de consorcios, todos los integrantes deben acreditar este requisito.</i></p> </div> | | | | | | | | | | | | | | | | | | | | | | |
| B | CAPACIDAD TÉCNICA Y PROFESIONAL | | | | | | | | | | | | | | | | | | | | | | |
| B.1 | CALIFICACIONES DEL PERSONAL CLAVE | | | | | | | | | | | | | | | | | | | | | | |
| | FORMACIÓN ACADÉMICA | | | | | | | | | | | | | | | | | | | | | | |
| | <p><u>Requisitos:</u></p> <table border="1" style="width: 100%; border-collapse: collapse;"> <thead> <tr> <th style="text-align: center;">Cargo</th><th style="text-align: center;">Especialidad</th></tr> </thead> <tbody> <tr> <td>Jefe de Proyecto</td><td>Ingeniero Civil o Arquitecto</td></tr> <tr> <td>Especialista en Topografía, Trazo y Diseño Vial</td><td>Ingeniero Civil</td></tr> <tr> <td>Especialista en Señalización y Seguridad Vial</td><td>Ingeniero Civil</td></tr> <tr> <td>Especialista en Geología y Geotécnica</td><td>Ingeniero Civil o Geólogo</td></tr> <tr> <td>Especialista en Hidrología e Hidráulica</td><td>Ingeniero Civil o Ingeniero Sanitario o Ingeniero de Fluidos</td></tr> <tr> <td>Especialista en Suelos y Pavimentos</td><td>Ingeniero Civil</td></tr> <tr> <td>Especialista en Estructuras y Obras de Arte</td><td>Ingeniero Civil</td></tr> <tr> <td>Especialista en Metrados, Costos y Presupuestos</td><td>Ingeniero Civil</td></tr> <tr> <td>Especialista en Tráfico</td><td>Ingeniero Civil</td></tr> <tr> <td>Especialista Ambiental</td><td>Ingeniero Civil o Ingeniero Ambiental o Ingeniero en Gestión Ambiental</td></tr> </tbody> </table> | Cargo | Especialidad | Jefe de Proyecto | Ingeniero Civil o Arquitecto | Especialista en Topografía, Trazo y Diseño Vial | Ingeniero Civil | Especialista en Señalización y Seguridad Vial | Ingeniero Civil | Especialista en Geología y Geotécnica | Ingeniero Civil o Geólogo | Especialista en Hidrología e Hidráulica | Ingeniero Civil o Ingeniero Sanitario o Ingeniero de Fluidos | Especialista en Suelos y Pavimentos | Ingeniero Civil | Especialista en Estructuras y Obras de Arte | Ingeniero Civil | Especialista en Metrados, Costos y Presupuestos | Ingeniero Civil | Especialista en Tráfico | Ingeniero Civil | Especialista Ambiental | Ingeniero Civil o Ingeniero Ambiental o Ingeniero en Gestión Ambiental |
| Cargo | Especialidad | | | | | | | | | | | | | | | | | | | | | | |
| Jefe de Proyecto | Ingeniero Civil o Arquitecto | | | | | | | | | | | | | | | | | | | | | | |
| Especialista en Topografía, Trazo y Diseño Vial | Ingeniero Civil | | | | | | | | | | | | | | | | | | | | | | |
| Especialista en Señalización y Seguridad Vial | Ingeniero Civil | | | | | | | | | | | | | | | | | | | | | | |
| Especialista en Geología y Geotécnica | Ingeniero Civil o Geólogo | | | | | | | | | | | | | | | | | | | | | | |
| Especialista en Hidrología e Hidráulica | Ingeniero Civil o Ingeniero Sanitario o Ingeniero de Fluidos | | | | | | | | | | | | | | | | | | | | | | |
| Especialista en Suelos y Pavimentos | Ingeniero Civil | | | | | | | | | | | | | | | | | | | | | | |
| Especialista en Estructuras y Obras de Arte | Ingeniero Civil | | | | | | | | | | | | | | | | | | | | | | |
| Especialista en Metrados, Costos y Presupuestos | Ingeniero Civil | | | | | | | | | | | | | | | | | | | | | | |
| Especialista en Tráfico | Ingeniero Civil | | | | | | | | | | | | | | | | | | | | | | |
| Especialista Ambiental | Ingeniero Civil o Ingeniero Ambiental o Ingeniero en Gestión Ambiental | | | | | | | | | | | | | | | | | | | | | | |

48

| | | |
|--|-----------------------------|---|
| | Especialista Ambiental | Experiencia mínima de doce (12) meses, como Especialista Ambiental en consultorías de obra en general. |
| | Especialista en Arqueología | Experiencia mínima de doce (12) meses, como Especialista en Arqueología en consultorías de obra en general. |
| <p><u>Acreditación:</u></p> <p>De conformidad con el numeral 49.3 del artículo 49 y el literal e) del numeral 139.1 del artículo 139 del Reglamento este requisito de calificación se acredita para la suscripción del contrato.</p> | | |

| | CAPACIDAD TÉCNICA Y PROFESIONAL | | | | | | | | | | | | |
|------|--|-------|-------------|-------|---|---|------|---|---|------|---|------------------|------|
| B.3 | EQUIPAMIENTO ESTRATÉGICO | | | | | | | | | | | | |
| | <p>Requisitos:</p> <table><tr><th>Ítem</th><th>Descripción</th><th>Cant.</th></tr><tr><td>1</td><td>Equipo de cómputo: Computadoras y/o Laptop 17(03), Impresora (02), Copiadora (01) y Ploter (02)</td><td>1.00</td></tr><tr><td>2</td><td>Equipos de Topografía: Estación Total (01). Navegador GPS (01) y Nivel (01)</td><td>1.00</td></tr><tr><td>3</td><td>Equipo Dron (01)</td><td>1.00</td></tr></table> <p>Acreditación:</p> <p>De conformidad con el numeral 49.3 del artículo 49 y el literal e) del numeral 139.1 del artículo 139 del Reglamento este requisito de calificación se acredita para la suscripción del contrato.</p> | Ítem | Descripción | Cant. | 1 | Equipo de cómputo: Computadoras y/o Laptop 17(03), Impresora (02), Copiadora (01) y Ploter (02) | 1.00 | 2 | Equipos de Topografía: Estación Total (01). Navegador GPS (01) y Nivel (01) | 1.00 | 3 | Equipo Dron (01) | 1.00 |
| Ítem | Descripción | Cant. | | | | | | | | | | | |
| 1 | Equipo de cómputo: Computadoras y/o Laptop 17(03), Impresora (02), Copiadora (01) y Ploter (02) | 1.00 | | | | | | | | | | | |
| 2 | Equipos de Topografía: Estación Total (01). Navegador GPS (01) y Nivel (01) | 1.00 | | | | | | | | | | | |
| 3 | Equipo Dron (01) | 1.00 | | | | | | | | | | | |
| C | EXPERIENCIA DEL POSTOR EN LA ESPECIALIDAD | | | | | | | | | | | | |
| | <p>Requisitos:</p> <p>El postor debe acreditar un monto facturado acumulado equivalente a (0.5) VECES EL VALOR REFERENCIAL DE LA CONTRATACIÓN, por la contratación de servicios de consultoría de obra iguales o similares al objeto de la convocatoria, durante los diez (10) años anteriores a la fecha de la presentación de ofertas que se computarán desde la fecha de la conformidad o emisión del comprobante de pago, según corresponda.</p> <p>Se consideran servicios de consultoría de obra similares a los siguientes: Elaboración de Expedientes Técnicos de: Creación de servicio y/o Construcción y/o Mejoramiento y/o Rehabilitación y/o Recuperación</p> | | | | | | | | | | | | |

y/o Creación de infraestructura vial y/o servicio de transitabilidad y/o pavimentación de pistas, avenidas, calles, carreteras, trochas carrózales, caminos vecinales y de obras viales en general.

Acreditación:

La experiencia del postor en la especialidad se acreditará con copia simple de (i) contratos u órdenes de servicios y su respectiva conformidad o constancia de prestación; o (ii) comprobantes de pago cuya cancelación se acredite documental y fehacientemente, con voucher de depósito, nota de abono, reporte de estado de cuenta, cualquier otro documento emitido por Entidad del sistema financiero que acredite el abono o mediante cancelación en el mismo comprobante de pago¹⁷.

Los postores pueden presentar hasta un máximo de veinte (20) contrataciones para acreditar el requisito de calificación y el factor “Experiencia de Postor en la Especialidad”.

En caso los postores presenten varios comprobantes de pago para acreditar una sola contratación, se debe acreditar que corresponden a dicha contratación; de lo contrario, se asumirá que los comprobantes acreditan contrataciones independientes, en cuyo caso solo se considerará, las veinte (20) primeras contrataciones indicadas en el **Anexo N° 8** referido a la Experiencia del Postor en la Especialidad.

En el caso de servicios de supervisión en ejecución, solo se considera como experiencia la parte del contrato que haya sido ejecutada durante los diez (10) años anteriores a la fecha de presentación de ofertas, debiendo adjuntarse copia de las conformidades correspondientes a tal parte o los respectivos comprobantes de pago cancelados.

En los casos que se acredite experiencia adquirida en consorcio, debe presentarse la promesa de consorcio o el contrato de consorcio del cual se desprenda fehacientemente el porcentaje de las obligaciones que se asumió en el contrato presentado; de lo contrario, no se computará la experiencia proveniente de dicho contrato.

Asimismo, cuando se presenten contratos derivados de procesos de selección convocados antes del 20.09.2012, la calificación se ceñirá al método descrito en la Directiva “Participación de Proveedores en Consorcio en las Contrataciones del Estado”, debiendo presumirse que el porcentaje de las obligaciones equivale al porcentaje de participación de la promesa de consorcio o del contrato de consorcio. En caso que en dichos documentos no se consigne el porcentaje de participación se presumirá que las obligaciones se ejecutaron en partes iguales.

¹⁷ Cabe precisar que, de acuerdo con la **Resolución N° 0065-2018-TCE-S1 del Tribunal de Contrataciones del Estado**:

“... el solo sello de cancelado en el comprobante, cuando ha sido colocado por el propio postor, no puede ser considerado como una acreditación que produzca fehacencia en relación a que se encuentra cancelado. Admitir ello equivaldría a considerar como válida la sola declaración del postor afirmando que el comprobante de pago ha sido cancelado”

(...)

“Situación diferente se suscita ante el sello colocado por el cliente del postor [sea utilizando el término “cancelado” o “pagado”] supuesto en el cual sí se contaría con la declaración de un tercero que brinde certeza, ante la cual debiera reconocerse la validez de la experiencia”.

Si el titular de la experiencia no es el postor, consignar si dicha experiencia corresponde a la matriz en caso que el postor sea sucursal, o fue transmitida por reorganización societaria, debiendo acompañar la documentación sustentatoria correspondiente.

Si el postor acredita experiencia de otra persona jurídica como consecuencia de una reorganización societaria, debe presentar adicionalmente el **Anexo N° 9**.

Cuando en los contratos, órdenes de servicio o comprobantes de pago el monto facturado se encuentre expresado en moneda extranjera, debe indicarse el tipo de cambio venta publicado por la Superintendencia de Banca, Seguros y AFP correspondiente a la fecha de suscripción del contrato, de emisión de la orden de servicio o de cancelación del comprobante de pago, según corresponda.

Sin perjuicio de lo anterior, los postores deben llenar y presentar el **Anexo N° 8** referido a la Experiencia del Postor en la Especialidad.

Importante

- *El órgano encargado de las contrataciones o el comité de selección, según corresponda, debe valorar de manera integral los documentos presentados por el postor para acreditar la experiencia. En tal sentido, aun cuando en los documentos presentados la denominación del objeto contractual no coincida literalmente con el previsto en las bases, se deberá validar la experiencia si las actividades que ejecutó el postor corresponden a la experiencia requerida.*
- *En el caso de consorcios, la calificación de la experiencia se realiza conforme a la Directiva "Participación de Proveedores en Consorcio en las Contrataciones del Estado".*

Importante

Para determinar que los postores cuentan con las capacidades necesarias para ejecutar el contrato, el comité de selección incorpora los requisitos de calificación previstos por el área usuaria en el requerimiento, no pudiendo incluirse requisitos adicionales, ni distintos a los siguientes:

3.2. REQUISITOS DE CALIFICACIÓN

| | |
|----------|---|
| A | CAPACIDAD LEGAL |
| | HABILITACIÓN |
| | <u>Requisitos:</u> El consultor de obra debe contar con inscripción vigente en el RNP: Especialidad: CONSULTORÍA DE OBRAS URBANAS, EDIFICACIONES Y AFINES Categoría: C o Superior. |
| | Importante <i>De conformidad con la Opinión N° 186-2016/DTN, la habilitación de un postor, está relacionada con cierta atribución con la cual debe contar el proveedor para poder llevar a cabo la actividad materia de contratación, este es el caso de las actividades reguladas por normas en las cuales se establecen determinados requisitos que las empresas deben cumplir a efectos de estar habilitadas para la ejecución de determinado servicio o estar autorizadas para la comercialización de ciertos bienes en el mercado.</i> |
| | <u>Acreditación:</u> Copia de la constancia de inscripción en el RNP, donde se muestre la Categoría y Especialidad solicitada. |

| |
|--|
| Importante |
| <i>En el caso de consorcios, todos los integrantes deben acreditar este requisito.</i> |

| B | CAPACIDAD TÉCNICA Y PROFESIONAL | | | | | | | | | | | | | | | | | | | | | | | | |
|---|---|-------|--------------|------------------|------------------------------|---|-----------------|---|-----------------|---------------------------------------|---------------------------|---|--|-------------------------------------|-----------------|---|-----------------|---|-----------------|-------------------------|-----------------|------------------------|--|-----------------------------|------------|
| B.1 | CALIFICACIONES DEL PERSONAL CLAVE | | | | | | | | | | | | | | | | | | | | | | | | |
| | FORMACIÓN ACADÉMICA | | | | | | | | | | | | | | | | | | | | | | | | |
| | <u>Requisitos:</u> <table border="1"> <thead> <tr> <th>Cargo</th><th>Especialidad</th></tr> </thead> <tbody> <tr> <td>Jefe de Proyecto</td><td>Ingeniero Civil o Arquitecto</td></tr> <tr> <td>Especialista en Topografía, Trazo y Diseño Vial</td><td>Ingeniero Civil</td></tr> <tr> <td>Especialista en Señalización y Seguridad Vial</td><td>Ingeniero Civil</td></tr> <tr> <td>Especialista en Geología y Geotécnica</td><td>Ingeniero Civil o Geólogo</td></tr> <tr> <td>Especialista en Hidrología e Hidráulica</td><td>Ingeniero Civil o Ingeniero Sanitario o Ingeniero de Fluidos</td></tr> <tr> <td>Especialista en Suelos y Pavimentos</td><td>Ingeniero Civil</td></tr> <tr> <td>Especialista en Estructuras y Obras de Arte</td><td>Ingeniero Civil</td></tr> <tr> <td>Especialista en Metrados, Costos y Presupuestos</td><td>Ingeniero Civil</td></tr> <tr> <td>Especialista en Tráfico</td><td>Ingeniero Civil</td></tr> <tr> <td>Especialista Ambiental</td><td>Ingeniero Civil o Ingeniero Ambiental o Ingeniero en Gestión Ambiental</td></tr> <tr> <td>Especialista en Arqueología</td><td>Arqueólogo</td></tr> </tbody> </table> | Cargo | Especialidad | Jefe de Proyecto | Ingeniero Civil o Arquitecto | Especialista en Topografía, Trazo y Diseño Vial | Ingeniero Civil | Especialista en Señalización y Seguridad Vial | Ingeniero Civil | Especialista en Geología y Geotécnica | Ingeniero Civil o Geólogo | Especialista en Hidrología e Hidráulica | Ingeniero Civil o Ingeniero Sanitario o Ingeniero de Fluidos | Especialista en Suelos y Pavimentos | Ingeniero Civil | Especialista en Estructuras y Obras de Arte | Ingeniero Civil | Especialista en Metrados, Costos y Presupuestos | Ingeniero Civil | Especialista en Tráfico | Ingeniero Civil | Especialista Ambiental | Ingeniero Civil o Ingeniero Ambiental o Ingeniero en Gestión Ambiental | Especialista en Arqueología | Arqueólogo |
| Cargo | Especialidad | | | | | | | | | | | | | | | | | | | | | | | | |
| Jefe de Proyecto | Ingeniero Civil o Arquitecto | | | | | | | | | | | | | | | | | | | | | | | | |
| Especialista en Topografía, Trazo y Diseño Vial | Ingeniero Civil | | | | | | | | | | | | | | | | | | | | | | | | |
| Especialista en Señalización y Seguridad Vial | Ingeniero Civil | | | | | | | | | | | | | | | | | | | | | | | | |
| Especialista en Geología y Geotécnica | Ingeniero Civil o Geólogo | | | | | | | | | | | | | | | | | | | | | | | | |
| Especialista en Hidrología e Hidráulica | Ingeniero Civil o Ingeniero Sanitario o Ingeniero de Fluidos | | | | | | | | | | | | | | | | | | | | | | | | |
| Especialista en Suelos y Pavimentos | Ingeniero Civil | | | | | | | | | | | | | | | | | | | | | | | | |
| Especialista en Estructuras y Obras de Arte | Ingeniero Civil | | | | | | | | | | | | | | | | | | | | | | | | |
| Especialista en Metrados, Costos y Presupuestos | Ingeniero Civil | | | | | | | | | | | | | | | | | | | | | | | | |
| Especialista en Tráfico | Ingeniero Civil | | | | | | | | | | | | | | | | | | | | | | | | |
| Especialista Ambiental | Ingeniero Civil o Ingeniero Ambiental o Ingeniero en Gestión Ambiental | | | | | | | | | | | | | | | | | | | | | | | | |
| Especialista en Arqueología | Arqueólogo | | | | | | | | | | | | | | | | | | | | | | | | |

| | <p><u>Acreditación:</u></p> <p>De conformidad con el numeral 49.3 del artículo 49 y el literal e) del numeral 139.1 del artículo 139 del Reglamento este requisito de calificación se acredita para la suscripción del contrato.</p> <div style="border: 1px solid black; padding: 5px; margin-top: 10px;"> <p>Importante</p> <p><i>De conformidad con el artículo 186 del Reglamento el supervisor, debe cumplir con las mismas calificaciones profesionales establecidas para el residente de obra. Asimismo, el jefe del proyecto para la elaboración del expediente técnico debe cumplir con las calificaciones exigidas en el artículo 188 del Reglamento.</i></p> </div> | | | | | | | | | | | | | | | | | | | | | | | | |
|---|---|-------|--------------|------------------|---|---|---|---|---|---------------------------------------|---|---|---|-------------------------------------|---|---|---|---|---|-------------------------|---|------------------------|--|-----------------------------|---|
| B.2 | EXPERIENCIA DEL PERSONAL CLAVE | | | | | | | | | | | | | | | | | | | | | | | | |
| | <p><u>Requisitos:</u></p> <table border="1" data-bbox="309 680 1369 2027"> <thead> <tr> <th data-bbox="309 680 778 734">Cargo</th><th data-bbox="778 680 1369 734">Especialidad</th></tr> </thead> <tbody> <tr> <td data-bbox="309 734 778 853">Jefe de Proyecto</td><td data-bbox="778 734 1369 853">Experiencia mínima de veinticuatro (24) meses, como Jefe de Proyecto en consultorías de obra similares.</td></tr> <tr> <td data-bbox="309 853 778 972">Especialista en Topografía, Trazo y Diseño Vial</td><td data-bbox="778 853 1369 972">Experiencia mínima de doce (12) meses, como Especialista en Topografía, Trazo y Diseño Vial en consultorías de obra en general.</td></tr> <tr> <td data-bbox="309 972 778 1090">Especialista en Señalización y Seguridad Vial</td><td data-bbox="778 972 1369 1090">Experiencia mínima de doce (12) meses, como Especialista en Señalización y Seguridad Vial en consultorías de obra en general.</td></tr> <tr> <td data-bbox="309 1090 778 1209">Especialista en Geología y Geotécnica</td><td data-bbox="778 1090 1369 1209">Experiencia mínima de doce (12) meses, como Especialista en Geología y Geotécnica en consultorías de obra en general.</td></tr> <tr> <td data-bbox="309 1209 778 1328">Especialista en Hidrología e Hidráulica</td><td data-bbox="778 1209 1369 1328">Experiencia mínima de doce (12) meses, como Especialista en Hidrología e Hidráulica en consultorías de obra en general.</td></tr> <tr> <td data-bbox="309 1328 778 1447">Especialista en Suelos y Pavimentos</td><td data-bbox="778 1328 1369 1447">Experiencia mínima de doce (12) meses, como Especialista en Suelos y Pavimentos en consultorías de obra en general.</td></tr> <tr> <td data-bbox="309 1447 778 1565">Especialista en Estructuras y Obras de Arte</td><td data-bbox="778 1447 1369 1565">Experiencia mínima de doce (12) meses, como Especialista en Estructuras y Obras de Arte en consultorías de obra en general.</td></tr> <tr> <td data-bbox="309 1565 778 1684">Especialista en Metrados, Costos y Presupuestos</td><td data-bbox="778 1565 1369 1684">Experiencia mínima de doce (12) meses, como Especialista en Metrados, Costos y Presupuestos en consultorías de obra en general.</td></tr> <tr> <td data-bbox="309 1684 778 1803">Especialista en Tráfico</td><td data-bbox="778 1684 1369 1803">Experiencia mínima de doce (12) meses, como Especialista en Tráfico en consultorías de obra en general.</td></tr> <tr> <td data-bbox="309 1803 778 1921">Especialista Ambiental</td><td data-bbox="778 1803 1369 1921">Experiencia mínima de doce (12) meses, como Especialista Ambiental en consultorías de obra en general.</td></tr> <tr> <td data-bbox="309 1921 778 2027">Especialista en Arqueología</td><td data-bbox="778 1921 1369 2027">Experiencia mínima de doce (12) meses, como Especialista en Arqueología en consultorías de obra en general.</td></tr> </tbody> </table> | Cargo | Especialidad | Jefe de Proyecto | Experiencia mínima de veinticuatro (24) meses, como Jefe de Proyecto en consultorías de obra similares. | Especialista en Topografía, Trazo y Diseño Vial | Experiencia mínima de doce (12) meses, como Especialista en Topografía, Trazo y Diseño Vial en consultorías de obra en general. | Especialista en Señalización y Seguridad Vial | Experiencia mínima de doce (12) meses, como Especialista en Señalización y Seguridad Vial en consultorías de obra en general. | Especialista en Geología y Geotécnica | Experiencia mínima de doce (12) meses, como Especialista en Geología y Geotécnica en consultorías de obra en general. | Especialista en Hidrología e Hidráulica | Experiencia mínima de doce (12) meses, como Especialista en Hidrología e Hidráulica en consultorías de obra en general. | Especialista en Suelos y Pavimentos | Experiencia mínima de doce (12) meses, como Especialista en Suelos y Pavimentos en consultorías de obra en general. | Especialista en Estructuras y Obras de Arte | Experiencia mínima de doce (12) meses, como Especialista en Estructuras y Obras de Arte en consultorías de obra en general. | Especialista en Metrados, Costos y Presupuestos | Experiencia mínima de doce (12) meses, como Especialista en Metrados, Costos y Presupuestos en consultorías de obra en general. | Especialista en Tráfico | Experiencia mínima de doce (12) meses, como Especialista en Tráfico en consultorías de obra en general. | Especialista Ambiental | Experiencia mínima de doce (12) meses, como Especialista Ambiental en consultorías de obra en general. | Especialista en Arqueología | Experiencia mínima de doce (12) meses, como Especialista en Arqueología en consultorías de obra en general. |
| Cargo | Especialidad | | | | | | | | | | | | | | | | | | | | | | | | |
| Jefe de Proyecto | Experiencia mínima de veinticuatro (24) meses, como Jefe de Proyecto en consultorías de obra similares. | | | | | | | | | | | | | | | | | | | | | | | | |
| Especialista en Topografía, Trazo y Diseño Vial | Experiencia mínima de doce (12) meses, como Especialista en Topografía, Trazo y Diseño Vial en consultorías de obra en general. | | | | | | | | | | | | | | | | | | | | | | | | |
| Especialista en Señalización y Seguridad Vial | Experiencia mínima de doce (12) meses, como Especialista en Señalización y Seguridad Vial en consultorías de obra en general. | | | | | | | | | | | | | | | | | | | | | | | | |
| Especialista en Geología y Geotécnica | Experiencia mínima de doce (12) meses, como Especialista en Geología y Geotécnica en consultorías de obra en general. | | | | | | | | | | | | | | | | | | | | | | | | |
| Especialista en Hidrología e Hidráulica | Experiencia mínima de doce (12) meses, como Especialista en Hidrología e Hidráulica en consultorías de obra en general. | | | | | | | | | | | | | | | | | | | | | | | | |
| Especialista en Suelos y Pavimentos | Experiencia mínima de doce (12) meses, como Especialista en Suelos y Pavimentos en consultorías de obra en general. | | | | | | | | | | | | | | | | | | | | | | | | |
| Especialista en Estructuras y Obras de Arte | Experiencia mínima de doce (12) meses, como Especialista en Estructuras y Obras de Arte en consultorías de obra en general. | | | | | | | | | | | | | | | | | | | | | | | | |
| Especialista en Metrados, Costos y Presupuestos | Experiencia mínima de doce (12) meses, como Especialista en Metrados, Costos y Presupuestos en consultorías de obra en general. | | | | | | | | | | | | | | | | | | | | | | | | |
| Especialista en Tráfico | Experiencia mínima de doce (12) meses, como Especialista en Tráfico en consultorías de obra en general. | | | | | | | | | | | | | | | | | | | | | | | | |
| Especialista Ambiental | Experiencia mínima de doce (12) meses, como Especialista Ambiental en consultorías de obra en general. | | | | | | | | | | | | | | | | | | | | | | | | |
| Especialista en Arqueología | Experiencia mínima de doce (12) meses, como Especialista en Arqueología en consultorías de obra en general. | | | | | | | | | | | | | | | | | | | | | | | | |

| | |
|--|---|
| | <p><u>Acreditación:</u></p> <p>De conformidad con el numeral 49.3 del artículo 49 y el literal e) del numeral 139.1 del artículo 139 del Reglamento este requisito de calificación se acredita para la suscripción del contrato.</p> <div style="border: 1px solid blue; padding: 5px; margin-top: 10px;"> <p>Importante</p> <p><i>De conformidad con el artículo 186 del Reglamento el supervisor, debe cumplir con la misma experiencia establecida para el residente de obra. Asimismo, el jefe del proyecto para la elaboración del expediente técnico debe cumplir con la experiencia exigida en el artículo 188 del Reglamento.</i></p> </div> |
|--|---|

| B | CAPACIDAD TÉCNICA Y PROFESIONAL | | | | | | | | | | | | |
|------------|--|-------|-------------|-------|---|---|------|---|---|------|---|------------------|------|
| B.3 | EQUIPAMIENTO ESTRATÉGICO | | | | | | | | | | | | |
| | <p><u>Requisitos:</u></p> <table border="1" style="width: 100%; border-collapse: collapse;"> <thead> <tr> <th style="width: 5%;">Ítem</th> <th style="width: 75%;">Descripción</th> <th style="width: 20%;">Cant.</th> </tr> </thead> <tbody> <tr> <td style="text-align: center;">1</td> <td>Equipo de cómputo: Computadoras y/o Laptop I7(03), Impresora (02), Copiadora (01) y Ploter (02)</td> <td style="text-align: center;">1.00</td> </tr> <tr> <td style="text-align: center;">2</td> <td>Equipos de Topografía: Estación Total (01). Navegador GPS (01) y Nivel (01)</td> <td style="text-align: center;">1.00</td> </tr> <tr> <td style="text-align: center;">3</td> <td>Equipo Dron (01)</td> <td style="text-align: center;">1.00</td> </tr> </tbody> </table> <p><u>Acreditación:</u></p> <p>De conformidad con el numeral 49.3 del artículo 49 y el literal e) del numeral 139.1 del artículo 139 del Reglamento este requisito de calificación se acredita para la suscripción del contrato.</p> | Ítem | Descripción | Cant. | 1 | Equipo de cómputo: Computadoras y/o Laptop I7(03), Impresora (02), Copiadora (01) y Ploter (02) | 1.00 | 2 | Equipos de Topografía: Estación Total (01). Navegador GPS (01) y Nivel (01) | 1.00 | 3 | Equipo Dron (01) | 1.00 |
| Ítem | Descripción | Cant. | | | | | | | | | | | |
| 1 | Equipo de cómputo: Computadoras y/o Laptop I7(03), Impresora (02), Copiadora (01) y Ploter (02) | 1.00 | | | | | | | | | | | |
| 2 | Equipos de Topografía: Estación Total (01). Navegador GPS (01) y Nivel (01) | 1.00 | | | | | | | | | | | |
| 3 | Equipo Dron (01) | 1.00 | | | | | | | | | | | |
| C | EXPERIENCIA DEL POSTOR EN LA ESPECIALIDAD | | | | | | | | | | | | |
| | <p><u>Requisitos:</u></p> <p>El postor debe acreditar un monto facturado acumulado equivalente a (0.5) VECES EL VALOR REFERENCIAL DE LA CONTRATACIÓN, por la contratación de servicios de consultoría de obra iguales o similares al objeto de la convocatoria, durante los diez (10) años anteriores a la fecha de la presentación de ofertas que se computarán desde la fecha de la conformidad o emisión del comprobante de pago, según corresponda.</p> <p>Se consideran servicios de consultoría de obra similares a los siguientes Elaboración de Expedientes Técnicos de: Creación de servicio y/o Construcción y/o Mejoramiento y/o Rehabilitación y/o Recuperación y/o Creación de infraestructura vial y/o servicio de transitabilidad y/o pavimentación de pistas, avenidas, calles, carreteras, trochas carrózales, caminos vecinales y de obras viales en general.</p> <p><u>Acreditación:</u></p> <p>La experiencia del postor en la especialidad se acreditará con copia simple de (i) contratos u órdenes de servicios y su respectiva conformidad, constancia de prestación o liquidación del contrato; o (ii) comprobantes de pago cuya cancelación se acredite documental y fehacientemente, con voucher de depósito, nota de abono, reporte de estado de cuenta, cualquier otro documento emitido por Entidad del sistema financiero que acredite el abono o mediante cancelación en el mismo comprobante de pago¹⁸.</p> | | | | | | | | | | | | |

¹⁸ Cabe precisar que, de acuerdo con la **Resolución N° 0065-2018-TCE-S1 del Tribunal de Contrataciones del Estado**:

“... el solo sello de cancelado en el comprobante, cuando ha sido colocado por el propio postor, no puede ser considerado como una acreditación que produzca fehaciencia en relación a que se encuentra cancelado. Admitir ello

Los postores pueden presentar hasta un máximo de veinte (20) contrataciones para acreditar el requisito de calificación y el factor “Experiencia de Postor en la Especialidad”.

En caso los postores presenten varios comprobantes de pago para acreditar una sola contratación, se debe acreditar que corresponden a dicha contratación; de lo contrario, se asumirá que los comprobantes acreditan contrataciones independientes, en cuyo caso solo se considerará, las veinte (20) primeras contrataciones indicadas en el **Anexo N° 8** referido a la Experiencia del Postor en la Especialidad.

En el caso de servicios de supervisión en ejecución, solo se considera como experiencia la parte del contrato que haya sido ejecutada durante los diez (10) años anteriores a la fecha de presentación de ofertas, debiendo adjuntarse copia de las conformidades correspondientes a tal parte o los respectivos comprobantes de pago cancelados.

En los casos que se acredite experiencia adquirida en consorcio, debe presentarse la promesa de consorcio o el contrato de consorcio del cual se desprenda fehacientemente el porcentaje de las obligaciones que se asumió en el contrato presentado; de lo contrario, no se computará la experiencia proveniente de dicho contrato.

Asimismo, cuando se presenten contratos derivados de procesos de selección convocados antes del 20.09.2012, la calificación se ceñirá al método descrito en la Directiva “Participación de Proveedores en Consorcio en las Contrataciones del Estado”, debiendo presumirse que el porcentaje de las obligaciones equivale al porcentaje de participación de la promesa de consorcio o del contrato de consorcio. En caso que en dichos documentos no se consigne el porcentaje de participación se presumirá que las obligaciones se ejecutaron en partes iguales.

Si el titular de la experiencia no es el postor, consignar si dicha experiencia corresponde a la matriz en caso que el postor sea sucursal, o fue transmitida por reorganización societaria, debiendo acompañar la documentación sustentatoria correspondiente.

Si el postor acredita experiencia de otra persona jurídica como consecuencia de una reorganización societaria, debe presentar adicionalmente el **Anexo N° 9**.

Cuando en los contratos, órdenes de servicio o comprobantes de pago el monto facturado se encuentre expresado en moneda extranjera, debe indicarse el tipo de cambio venta publicado por la Superintendencia de Banca, Seguros y AFP correspondiente a la fecha de suscripción del contrato, de emisión de la orden de servicio o de cancelación del comprobante de pago, según corresponda.

Sin perjuicio de lo anterior, los postores deben llenar y presentar el **Anexo N° 8** referido a la Experiencia del Postor en la Especialidad.

Importante

- *El comité de selección debe valorar de manera integral los documentos presentados por el postor para acreditar la experiencia. En tal sentido, aun cuando en los documentos presentados la denominación del objeto contractual no coincida literalmente con el previsto en las bases, se deberá validar la experiencia si las actividades que ejecutó el postor corresponden a la experiencia requerida.*
- *En el caso de consorcios, la calificación de la experiencia se realiza conforme a la Directiva “Participación de Proveedores en Consorcio en las Contrataciones del Estado”.*

Importante

- *Si como resultado de una consulta u observación corresponde precisarse o ajustarse el requerimiento, se solicita la autorización del área usuaria y se pone de conocimiento de tal hecho a la dependencia que aprobó el expediente de contratación, de conformidad con el numeral 72.3 del artículo 72 del Reglamento.*

equivaldría a considerar como válida la sola declaración del postor afirmando que el comprobante de pago ha sido cancelado”

(...)

“Situación diferente se suscita ante el sello colocado por el cliente del postor [sea utilizando el término “cancelado” o “pagado”] supuesto en el cual sí se contaría con la declaración de un tercero que brinde certeza, ante la cual debiera reconocerse la validez de la experiencia”.

- *El cumplimiento de los Términos de Referencia se realiza mediante la presentación de una declaración jurada. De ser el caso, adicionalmente la Entidad puede solicitar documentación que acredite el cumplimiento del algún componente de estos. Para dicho efecto consignará de manera detallada los documentos que deben presentar los postores en el literal a.5) del numeral 2.2.1.1 de esta sección de las bases.*
- *Los requisitos de calificación determinan si los postores cuentan con las capacidades necesarias para ejecutar el contrato, lo que debe ser acreditado documentalmente, y no mediante declaración jurada.*

CAPÍTULO IV FACTORES DE EVALUACIÓN

EVALUACIÓN TÉCNICA (PUNTAJE: 100 PUNTOS)

| FACTORES DE EVALUACIÓN | | PUNTAJE / METODOLOGÍA PARA SU ASIGNACIÓN |
|------------------------|---|--|
| A. | EXPERIENCIA DEL POSTOR EN LA ESPECIALIDAD | [60] puntos |
| | <p><u>EVALUACIÓN:</u></p> <p>El postor debe acreditar un monto facturado acumulado equivalente a una (01) vez el valor referencial, por la contratación de servicios de consultoría de obra iguales o similares al objeto de la convocatoria, durante los diez (10) años anteriores a la fecha de la presentación de ofertas que se computarán desde la fecha de la conformidad o emisión del comprobante de pago, según corresponda.</p> <p><u>Acreditación:</u></p> <p>La experiencia en la especialidad se acreditará con copia simple de (i) contratos u órdenes de servicios y su respectiva conformidad, constancia de prestación o liquidación del contrato; o (ii) comprobantes de pago cuya cancelación se acredite documental y fehacientemente, con voucher de depósito, nota de abono, reporte de estado de cuenta, cualquier otro documento emitido por Entidad del sistema financiero que acredite el abono o mediante cancelación en el mismo comprobante de pago¹⁹.</p> <p>Las disposiciones sobre el requisito de calificación “Experiencia del postor en la especialidad” previstas en el literal C del numeral 3.2 del Capítulo III de la presente sección de las bases resultan aplicables para el presente factor.</p> | <p>M = Monto facturado acumulado por el postor por la prestación de servicios de consultoría en la especialidad</p> <p>M \geq [1]²⁰ veces el valor referencial: 60 puntos</p> <p>M \geq [0.5] veces el valor referencial y < [1] veces el valor referencial: 40 puntos</p> <p>M > [0.3]²¹ veces el valor referencial y < [0.5] veces el valor referencial: 30 puntos</p> |
| B. | METODOLOGÍA PROPUESTA | [40] puntos |
| | <p><u>EVALUACIÓN:</u></p> | Desarrolla la metodología que sustenta la oferta |

19 Cabe precisar que, de acuerdo con la **Resolución N° 0065-2018-TCE-S1 del Tribunal de Contrataciones del Estado**:

“... el solo sello de cancelado en el comprobante, cuando ha sido colocado por el propio postor, no puede ser considerado como una acreditación que produzca fehaciencia en relación a que se encuentra cancelado. Admitir ello equivaldría a considerar como válida la sola declaración del postor afirmando que el comprobante de pago ha sido cancelado”

(...)

“Situación diferente se suscita ante el sello colocado por el cliente del postor [sea utilizando el término “cancelado” o “pagado”] supuesto en el cual sí se contaría con la declaración de un tercero que brinde certeza, ante la cual debiera reconocerse la validez de la experiencia”.

²⁰ El monto no puede ser mayor a tres (3) veces el valor referencial.

²¹ El monto debe ser mayor al requerido como requisito de calificación. En ese sentido, si por ejemplo se solicitó como requisito de calificación una (1) vez el valor referencial la metodología del factor de evaluación podría ser la siguiente:

| | |
|--|-------------|
| M \geq 2 veces el valor referencial | [60] puntos |
| M \geq 1.5 veces el valor referencial y < 2 veces el valor referencial | [40] puntos |
| M > 1 vez el valor referencial y < 1.5 veces el valor referencial | [30] puntos |

| FACTORES DE EVALUACIÓN | | PUNTAJE / METODOLOGÍA PARA SU ASIGNACIÓN |
|------------------------|---|---|
| | Se evaluará la metodología propuesta por el postor para la ejecución de la consultoría de obra, cuyo contenido mínimo es el siguiente: | [40] puntos |
| | <ol style="list-style-type: none"> 1. [Considerar marco normativo actual (indicar las normas legales actuales), relacionadas al CIRA y Certificación Ambiental, que deberá ser considerado en el expediente técnico, deberá indicar la normativa vigente para poder ser considerado válido. 2. Normativa de referencia y Utilización de recursos y personal. 3. Relación de actividades de consultoría y matriz de asignación de responsabilidades. 4. Programación secuencial de actividades y pagos, determinando el principio y final de plazos con mínimo 04 hitos. 5. Consideraciones a tener en cuenta para el inicio de las labores de la consultoría, deberá indicar la normativa vigente. 6. Acciones de contingencia. 7. Flujograma de desarrollo de la evaluación de expediente técnico. <p>La metodología que no guarde relación con el servicio de consultoría requerido o muestre incoherencia no será tomado en cuenta o calificado.</p> <p><u>Acreditación:</u></p> <p>Se acreditará mediante la presentación del documento que sustente la metodología propuesta.</p> | <p>No desarrolla la metodología que sustente la oferta</p> <p>0 puntos</p> |

| | |
|----------------------|-------------------|
| PUNTAJE TOTAL | 100 PUNTOS |
|----------------------|-------------------|

Para acceder a la etapa de evaluación económica, el postor debe obtener un **puntaje técnico mínimo de ochenta (80) puntos**.

Importante

- *Los factores de evaluación elaborados por el comité de selección guardan vinculación, razonabilidad y proporcionalidad con el objeto de la contratación. Asimismo, estos no pueden calificar con puntaje el cumplimiento de los Términos de Referencia ni los requisitos de calificación.*
- *Las ofertas técnicas que no alcancen el puntaje mínimo especificado son descalificadas.*

EVALUACIÓN ECONÓMICA (PUNTAJE: 100 PUNTOS)

| FACTOR DE EVALUACIÓN | | PUNTAJE / METODOLOGÍA PARA SU ASIGNACIÓN |
|----------------------|--|--|
| A. | PRECIO | |
| | <p><u>Evaluación:</u></p> <p>Se evaluará considerando la oferta económica del postor.</p> <p><u>Acreditación:</u></p> <p>Se acreditará mediante el documento que contiene la oferta económica (Anexo N° 6).</p> | <p>La evaluación consistirá en asignar un puntaje de cien (100) puntos a la oferta de precio más bajo y otorga a las demás ofertas puntajes inversamente proporcionales a sus respectivos precios, según la siguiente fórmula:</p> |

| FACTOR DE EVALUACIÓN | | PUNTAJE / METODOLOGÍA PARA SU ASIGNACIÓN |
|----------------------|--|--|
| | | $P_i = \frac{O_m \times PMP}{O_i}$ <p>Donde: I = Oferta Pi = Puntaje de la oferta a evaluar Oi = Precio i Om = Precio de la oferta más baja PMP = Puntaje máximo del precio</p> |
| PUNTAJE TOTAL | | 100 PUNTOS |

CAPÍTULO V PROFORMA DEL CONTRATO

Importante

DEPENDIENDO DEL OBJETO DEL CONTRATO, DE RESULTAR INDISPENSABLE, PUEDE INCLUIRSE CLÁUSULAS ADICIONALES O LA ADECUACIÓN DE LAS PROPUESTAS EN EL PRESENTE DOCUMENTO, LAS QUE EN NINGÚN CASO PUEDEN CONTEMPLAR DISPOSICIONES CONTRARIAS A LA NORMATIVA VIGENTE NI A LO SEÑALADO EN ESTE CAPÍTULO.

Conste por el presente documento, la contratación del servicio de consultoría de obra [CONSIGNAR LA DENOMINACIÓN DE LA CONVOCATORIA], que celebra de una parte [CONSIGNAR EL NOMBRE DE LA ENTIDAD], en adelante LA ENTIDAD, con RUC N° [.....], con domicilio legal en [.....], representada por [.....], identificado con DNI N° [.....], y de otra parte [.....], con RUC N° [.....], con domicilio legal en [.....], inscrita en la Ficha N° [.....] Asiento N° [.....] del Registro de Personas Jurídicas de la ciudad de [.....], debidamente representado por su Representante Legal, [.....], con DNI N° [.....], según poder inscrito en la Ficha N° [.....], Asiento N° [.....] del Registro de Personas Jurídicas de la ciudad de [.....], a quien en adelante se le denominará EL CONTRATISTA en los términos y condiciones siguientes:

CLÁUSULA PRIMERA: ANTECEDENTES

Con fecha [.....], el comité de selección adjudicó la buena pro del **CONCURSO PÚBLICO N° [CONSIGNAR NOMENCLATURA DEL PROCEDIMIENTO DE SELECCIÓN]** para la contratación de [CONSIGNAR LA DENOMINACIÓN DE LA CONVOCATORIA], a [INDICAR NOMBRE DEL GANADOR DE LA BUENA PRO], cuyos detalles e importe constan en los documentos integrantes del presente contrato.

CLÁUSULA SEGUNDA: OBJETO

El presente contrato tiene por objeto [CONSIGNAR EL OBJETO DE LA CONTRATACIÓN].

CLÁUSULA TERCERA: MONTO CONTRACTUAL

El monto total del presente contrato asciende a [CONSIGNAR MONEDA Y MONTO], que incluye todos los impuestos de Ley.

Este monto comprende el costo del servicio de consultoría de obra, todos los tributos, seguros, transporte, inspecciones, pruebas y, de ser el caso, los costos laborales conforme a la legislación vigente, así como cualquier otro concepto que pueda tener incidencia sobre la ejecución del servicio de consultoría de obra materia del presente contrato.

CLÁUSULA CUARTA: DEL PAGO²³

LA ENTIDAD se obliga a pagar la contraprestación a EL CONTRATISTA en [INDICAR MONEDA], en [INDICAR SI SE TRATA DE PAGO ÚNICO, PAGOS PARCIALES O PAGOS PERIÓDICOS O SEGÚN TARIFA EN EL CASO DE PROCEDIMIENTOS DE SUPERVISIÓN DE LA ELABORACIÓN DE EXPEDIENTES TÉCNICOS Y SUPERVISIÓN DE OBRAS CONVOCADOS BAJO EL SISTEMA DE CONTRATACIÓN DE TARIFAS], luego de la recepción formal y completa de la documentación correspondiente, según lo establecido en el artículo 171 del Reglamento de la Ley de Contrataciones del Estado.

Para tal efecto, el responsable de otorgar la conformidad de la prestación deberá hacerlo en un plazo que no excederá de los quince (15) días, bajo responsabilidad de dicho funcionario.

LA ENTIDAD debe efectuar el pago dentro de los diez (10) días calendario siguientes de otorgada la conformidad de los servicios, siempre que se verifiquen las condiciones establecidas en el contrato para ello, bajo responsabilidad del funcionario competente.

23 En cada caso concreto, dependiendo de la naturaleza del contrato, podrá adicionarse la información que resulte pertinente a efectos de generar el pago.

En caso de retraso en el pago por parte de LA ENTIDAD, salvo que se deba a caso fortuito o fuerza mayor, EL CONTRATISTA tendrá derecho al pago de intereses legales conforme a lo establecido en el artículo 39 de la Ley de Contrataciones del Estado y en el artículo 171 de su Reglamento, los que se computan desde la oportunidad en que el pago debió efectuarse.

CLÁUSULA QUINTA: DEL PLAZO DE LA EJECUCIÓN DE LA PRESTACIÓN

El plazo de ejecución del presente contrato es de [.....], el mismo que se computa desde [CONSIGNAR SI ES DEL DÍA SIGUIENTE DEL PERFECCIONAMIENTO DEL CONTRATO, DESDE LA FECHA QUE SE ESTABLEZCA EN EL CONTRATO O DESDE LA FECHA EN QUE SE CUMPLAN LAS CONDICIONES PREVISTAS EN EL CONTRATO PARA EL INICIO DE LA EJECUCIÓN, DEBIENDO INDICAR LAS MISMAS EN ESTE ÚLTIMO CASO].

Importante para la Entidad

De preverse en los Términos de Referencia la ejecución de actividades de instalación, implementación u otros que deban realizarse de manera previa al inicio del plazo de ejecución, se debe consignar lo siguiente:

“El plazo para la [CONSIGNAR LAS ACTIVIDADES PREVIAS PREVISTAS EN LOS TÉRMINOS DE REFERENCIA] es de [.....], el mismo que se computa desde [INDICAR CONDICIÓN CON LA QUE DICHAS ACTIVIDADES SE INICIAN].”

CLÁUSULA SEXTA: PARTES INTEGRANTES DEL CONTRATO

El presente contrato está conformado por las bases integradas, la oferta ganadora²⁴, así como los documentos derivados del procedimiento de selección que establezcan obligaciones para las partes.

CLÁUSULA SÉTIMA: GARANTÍAS

EL CONTRATISTA entregó al perfeccionamiento del contrato la respectiva garantía incondicional, solidaria, irrevocable, y de realización automática en el país al solo requerimiento, a favor de LA ENTIDAD, por los conceptos, montos y vigencias siguientes:

- De fiel cumplimiento del contrato: [CONSIGNAR EL MONTO], a través de la [INDICAR EL TIPO DE GARANTÍA PRESENTADA] N° [INDICAR NÚMERO DEL DOCUMENTO] emitida por [SEÑALAR EMPRESA QUE LA EMITE]. Monto que es equivalente al diez por ciento (10%) del monto del contrato original, la misma que debe mantenerse vigente hasta el consentimiento de la liquidación final.

Importante

Al amparo de lo dispuesto en el numeral 149.4 del artículo 149 del Reglamento de la Ley de Contrataciones del Estado, en los contratos de consultoría de obra, si el postor ganador de la buena pro solicita la retención del diez por ciento (10%) del monto del contrato original como garantía de fiel cumplimiento de contrato, debe consignarse lo siguiente:

“De fiel cumplimiento del contrato: [CONSIGNAR EL MONTO], a través de la retención que debe efectuar LA ENTIDAD, durante la primera mitad del número total de pagos a realizarse, de forma prorrateada, con cargo a ser devuelto a la finalización del mismo.”

En el caso que corresponda, consignar lo siguiente:

- Garantía fiel cumplimiento por prestaciones accesorias: [CONSIGNAR EL MONTO], a través de la [INDICAR EL TIPO DE GARANTÍA PRESENTADA] N° [INDICAR NÚMERO DEL DOCUMENTO] emitida por [SEÑALAR EMPRESA QUE LA EMITE], la misma que debe mantenerse vigente hasta el cumplimiento total de las obligaciones garantizadas.

Importante

²⁴ La oferta ganadora comprende a la oferta técnica y oferta económica del postor ganador de la buena pro.

Al amparo de lo dispuesto en el numeral 151.2 del artículo 151 del Reglamento de la Ley de Contrataciones del Estado, si el postor ganador de la buena pro solicita la retención del diez por ciento (10%) del monto del contrato de la prestación accesoria como garantía de fiel cumplimiento de prestaciones accesorias, debe consignarse lo siguiente:

- *“DE FIEL CUMPLIMIENTO POR PRESTACIONES ACCESORIAS: [CONSIGNAR EL MONTO], A TRAVÉS DE LA RETENCIÓN QUE DEBE EFECTUAR LA ENTIDAD, DURANTE LA PRIMERA MITAD DEL NÚMERO TOTAL DE PAGOS A REALIZARSE, DE FORMA PRORRATEADA, CON CARGO A SER DEVUELTO A LA FINALIZACIÓN DEL MISMO.”*

CLÁUSULA OCTAVA: EJECUCIÓN DE GARANTÍAS POR FALTA DE RENOVACIÓN

LA ENTIDAD puede solicitar la ejecución de las garantías cuando EL CONTRATISTA no las hubiere renovado antes de la fecha de su vencimiento, conforme a lo dispuesto en el literal a) del numeral 155.1 del artículo 155 del Reglamento de la Ley de Contrataciones del Estado.

CLÁUSULA NOVENA: ADELANTO DIRECTO

“LA ENTIDAD otorgará [CONSIGNAR NÚMERO DE ADELANTOS A OTORGARSE] adelantos directos por el [CONSIGNAR PORCENTAJE QUE NO DEBE EXCEDER DEL 30% DEL MONTO DEL CONTRATO ORIGINAL] del monto del contrato original.

EL CONTRATISTA debe solicitar los adelantos dentro de [CONSIGNAR EL PLAZO Y OPORTUNIDAD PARA LA SOLICITUD], adjuntando a su solicitud la garantía por adelantos mediante carta fianza o póliza de caución acompañada del comprobante de pago correspondiente. Vencido dicho plazo no procederá la solicitud.

LA ENTIDAD debe entregar el monto solicitado dentro de [CONSIGNAR EL PLAZO] siguientes a la presentación de la solicitud del contratista.”

CLÁUSULA DÉCIMA: CONFORMIDAD DE LA PRESTACIÓN DEL SERVICIO

La conformidad de la prestación del servicio se regula por lo dispuesto en el artículo 168 del Reglamento de la Ley de Contrataciones del Estado. La conformidad será otorgada por [CONSIGNAR EL ÁREA O UNIDAD ORGÁNICA QUE OTORGARÁ LA CONFORMIDAD].

De existir observaciones, LA ENTIDAD las comunica al CONTRATISTA, indicando claramente el sentido de estas, otorgándole un plazo para subsanar no menor de cinco (5) ni mayor de quince (15) días. Si pese al plazo otorgado, EL CONTRATISTA no cumpliera a cabalidad con la subsanación, LA ENTIDAD puede otorgar al CONTRATISTA periodos adicionales para las correcciones pertinentes. En este supuesto corresponde aplicar la penalidad por mora desde el vencimiento del plazo para subsanar.

Este procedimiento no resulta aplicable cuando la consultoría manifiestamente no cumplan con las características y condiciones ofrecidas, en cuyo caso LA ENTIDAD no otorga la conformidad, debiendo considerarse como no ejecutada la prestación, aplicándose la penalidad que corresponda por cada día de atraso.

CLÁUSULA UNDÉCIMA: DECLARACIÓN JURADA DEL CONTRATISTA

EL CONTRATISTA declara bajo juramento que se compromete a cumplir las obligaciones derivadas del presente contrato, bajo sanción de quedar inhabilitado para contratar con el Estado en caso de incumplimiento.

Importante para la Entidad

En los contratos de consultoría de obras para elaborar los expedientes técnicos de obra, se debe incluir obligatoriamente esta cláusula:

CLÁUSULA ...: OBLIGACIÓN DE ATENDER LAS CONSULTAS

EL CONTRATISTA asume la obligación de atender las consultas que le remita LA ENTIDAD, dentro de plazo previsto en el numeral 193.7 del artículo 193 del Reglamento de la Ley de Contrataciones del Estado. Ante la falta de absolución de dichas consultas, LA ENTIDAD adopta las acciones correspondientes.

Advertencia

Constituye infracción pasible de sanción según lo previsto en el literal h) del numeral 50.1 del artículo 50 de la Ley, negarse injustificadamente a cumplir las obligaciones derivadas del contrato que deben ejecutarse con posterioridad al pago.

CLÁUSULA DUODÉCIMA: RESPONSABILIDAD POR VICIOS OCULTOS

La conformidad del servicio por parte de LA ENTIDAD no enerva su derecho a reclamar posteriormente por defectos o vicios ocultos, conforme a lo dispuesto por los artículos 40 de la Ley de Contrataciones del Estado y 173 de su Reglamento.

El plazo máximo de responsabilidad del contratista es de [CONSIGNAR TIEMPO EN AÑOS, SEGÚN CORRESPONDA] año(s) contado a partir de la conformidad otorgada por LA ENTIDAD.

Importante para la Entidad

En los contratos de consultoría de obras para elaborar los expedientes técnicos de obra, se debe reemplazar el último párrafo de esta cláusula por el siguiente:

“El plazo máximo de responsabilidad del contratista por errores o deficiencias o por vicios ocultos puede ser reclamada por la Entidad por [CONSIGNAR TIEMPO EN AÑOS, NO MENOR DE TRES (3) AÑOS] años después de la conformidad de obra otorgada por LA ENTIDAD”.

En los contratos de consultoría de obras para la supervisión de obra, se debe reemplazar el último párrafo de esta cláusula por el siguiente:

“El plazo máximo de responsabilidad del contratista puede ser reclamada por la Entidad por [CONSIGNAR TIEMPO EN AÑOS, NO MENOR DE SIETE (7) AÑOS] años después de la conformidad de obra otorgada por LA ENTIDAD”.

CLÁUSULA DÉCIMA TERCERA: PENALIDADES

Si EL CONTRATISTA incurre en retraso injustificado en la ejecución de las prestaciones objeto del contrato, LA ENTIDAD le aplica automáticamente una penalidad por mora por cada día de atraso, de acuerdo a la siguiente fórmula:

$$\text{Penalidad Diaria} = \frac{0.10 \times \text{monto vigente}}{F \times \text{plazo vigente en días}}$$

Donde:

F = 0.25 para plazos mayores a sesenta (60) días o;

F = 0.40 para plazos menores o iguales a sesenta (60) días.

El retraso se justifica a través de la solicitud de ampliación de plazo debidamente aprobado. Adicionalmente, se considera justificado el retraso y en consecuencia no se aplica penalidad, cuando EL CONTRATISTA acredite, de modo objetivamente sustentado, que el mayor tiempo transcurrido no le resulta imputable. En este último caso la calificación del retraso como justificado por parte de LA ENTIDAD no da lugar al pago de gastos generales ni costos directos de ningún tipo, conforme el numeral 162.5 del artículo 162 del Reglamento de la Ley de Contrataciones del Estado.

Adicionalmente a la penalidad por mora se aplicarán las siguientes penalidades:

| Otras penalidades | | | |
|-------------------|--|-----------------------------------|------------------------------|
| N° | Supuesto de aplicación de penalidad | Forma de cálculo | Procedimiento |
| 1 | Cuando el personal acreditado permanece menos de sesenta (60) días desde el inicio | [INCLUIR LA FORMA DE CÁLCULO, QUE | Según informe del [CONSIGNAR |

| | | | |
|---|---|--|---|
| | de su participación en la ejecución del contrato o del íntegro del plazo de ejecución, si este es menor a los sesenta (60) días, de conformidad con las disposiciones establecidas en el numeral 190.2 del artículo 190 del Reglamento. | NO PUEDE SER MENOR A LA MITAD DE UNA UNIDAD IMPOSITIVA TRIBUTARIA (0.5 UIT) NI MAYOR A UNA (1) UIT] por cada día de ausencia del personal en obra en el plazo previsto. | INSPECTOR O SUPERVISOR DE LA OBRA, SEGÚN CORRESPONDA]. |
| 2 | En caso el contratista incumpla con su obligación de ejecutar la prestación con el personal acreditado o debidamente sustituido. | [INCLUIR LA FORMA DE CÁLCULO, QUE NO PUEDE SER MENOR A LA MITAD DE UNA UNIDAD IMPOSITIVA TRIBUTARIA (0.5 UIT) NI MAYOR A UNA (1) UIT] por cada día de ausencia del personal en obra. | Según informe del [CONSIGNAR INSPECTOR O SUPERVISOR DE LA OBRA, SEGÚN CORRESPONDA]. |
| 3 | [INCLUIR OTRAS PENALIDADES, DE SER EL CASO] | | |

En caso se haya autorizado el uso del cuaderno de obra físico, incluir la siguiente penalidad²⁵:

| Otras penalidades | | | |
|--|---|--|---|
| N° | Supuesto de aplicación de penalidad | Forma de cálculo | Procedimiento |
| (...) | Si el contratista o su personal, no permite el acceso al cuaderno de obra al [CONSIGNAR INSPECTOR O SUPERVISOR DE LA OBRA, SEGÚN CORRESPONDA], impidiéndole anotar las ocurrencias. | Cinco por mil (5/1000) del monto de la valorización del periodo por cada día de dicho impedimento. | Según informe del [CONSIGNAR INSPECTOR O SUPERVISOR DE LA OBRA, SEGÚN CORRESPONDA]. |
| Esta penalidad solo aplica si el cuaderno de obra es físico. | | | |

Importante

De haberse previsto establecer penalidades distintas a la penalidad por mora, incluir dichas penalidades, los supuestos de aplicación de penalidad, la forma de cálculo de la penalidad para cada supuesto y el procedimiento mediante el cual se verifica el supuesto a penalizar, conforme el artículo 163 del Reglamento de la Ley de Contrataciones del Estado.

Estas penalidades se deducen de los pagos a cuenta o del pago final, según corresponda; o si fuera necesario, se cobra del monto resultante de la ejecución de la garantía de fiel cumplimiento.

Estos dos (2) tipos de penalidades pueden alcanzar cada una un monto máximo equivalente al diez por ciento (10%) del monto del contrato vigente, o de ser el caso, del ítem que debió ejecutarse.

²⁵ De conformidad con el numeral 9.3 de la Directiva N° 009-2020-OSCE/PRE "Lineamientos para el uso del Cuaderno de Obra Digital", excepcionalmente, una Entidad, de manera previa a la convocatoria del procedimiento de selección de la contratación de una obra, puede solicitar autorización para usar un cuaderno de obra físico, cuando en el lugar donde se ejecuta la obra no haya acceso a internet. Para dicho efecto, debe presentar la respectiva solicitud, por cada contrato de obra, a través del formato previsto en el Anexo N° 1 de dicha Directiva.

Cuando se llegue a cubrir el monto máximo de la penalidad por mora o el monto máximo para otras penalidades, de ser el caso, LA ENTIDAD puede resolver el contrato por incumplimiento.

CLÁUSULA DÉCIMA CUARTA: RESOLUCIÓN DEL CONTRATO

Cualquiera de las partes puede resolver el contrato, de conformidad con el numeral 32.3 del artículo 32 y artículo 36 de la Ley de Contrataciones del Estado, y el artículo 164 de su Reglamento. De darse el caso, LA ENTIDAD procederá de acuerdo a lo establecido en el artículo 165 del Reglamento de la Ley de Contrataciones del Estado.

CLÁUSULA DÉCIMA QUINTA: RESPONSABILIDAD DE LAS PARTES

Cuando se resuelva el contrato por causas imputables a algunas de las partes, se debe resarcir los daños y perjuicios ocasionados, a través de la indemnización correspondiente. Ello no obsta la aplicación de las sanciones administrativas, penales y pecuniarias a que dicho incumplimiento diere lugar, en el caso que éstas correspondan.

Lo señalado precedentemente no exime a ninguna de las partes del cumplimiento de las demás obligaciones previstas en el presente contrato.

CLÁUSULA DÉCIMA SEXTA: ANTICORRUPCIÓN

EL CONTRATISTA declara y garantiza no haber, directa o indirectamente, o tratándose de una persona jurídica a través de sus socios, integrantes de los órganos de administración, apoderados, representantes legales, funcionarios, asesores o personas vinculadas a las que se refiere el artículo 7 del Reglamento de la Ley de Contrataciones del Estado, ofrecido, negociado o efectuado, cualquier pago o, en general, cualquier beneficio o incentivo ilegal en relación al contrato.

Asimismo, el CONTRATISTA se obliga a conducirse en todo momento, durante la ejecución del contrato, con honestidad, probidad, veracidad e integridad y de no cometer actos ilegales o de corrupción, directa o indirectamente o a través de sus socios, accionistas, participacionistas, integrantes de los órganos de administración, apoderados, representantes legales, funcionarios, asesores y personas vinculadas a las que se refiere el artículo 7 del Reglamento de la Ley de Contrataciones del Estado.

Además, EL CONTRATISTA se compromete a i) comunicar a las autoridades competentes, de manera directa y oportuna, cualquier acto o conducta ilícita o corrupta de la que tuviera conocimiento; y ii) adoptar medidas técnicas, organizativas y/o de personal apropiadas para evitar los referidos actos o prácticas.

Finalmente, EL CONTRATISTA se compromete a no colocar a los funcionarios públicos con los que deba interactuar, en situaciones reñidas con la ética. En tal sentido, reconoce y acepta la prohibición de ofrecerles a éstos cualquier tipo de obsequio, donación, beneficio y/o gratificación, ya sea de bienes o servicios, cualquiera sea la finalidad con la que se lo haga.

CLÁUSULA DÉCIMA SÉTIMA: MARCO LEGAL DEL CONTRATO

Sólo en lo no previsto en este contrato, en la Ley de Contrataciones del Estado y su Reglamento, en las directivas que emita el OSCE y demás normativa especial que resulte aplicable, serán de aplicación supletoria las disposiciones pertinentes del Código Civil vigente, cuando corresponda, y demás normas de derecho privado.

CLÁUSULA DÉCIMA OCTAVA: SOLUCIÓN DE CONTROVERSIAS²⁶

Las controversias que surjan entre las partes durante la ejecución del contrato se resuelven mediante conciliación o arbitraje, según el acuerdo de las partes.

Cualquiera de las partes tiene derecho a iniciar el arbitraje a fin de resolver dichas controversias dentro del plazo de caducidad previsto en la Ley de Contrataciones del Estado y su Reglamento.

²⁶ De acuerdo con el numeral 225.3 del artículo 225 del Reglamento, las partes pueden recurrir al arbitraje ad hoc cuando las controversias deriven de procedimientos de selección cuyo valor referencial sea menor o igual a cinco millones con 00/100 soles (S/ 5 000 000,00).

Facultativamente, cualquiera de las partes tiene el derecho a solicitar una conciliación dentro del plazo de caducidad correspondiente, según lo señalado en el artículo 224 del Reglamento de la Ley de Contrataciones del Estado, sin perjuicio de recurrir al arbitraje, en caso no se llegue a un acuerdo entre ambas partes o se llegue a un acuerdo parcial. Las controversias sobre nulidad del contrato solo pueden ser sometidas a arbitraje.

El Laudo arbitral emitido es inapelable, definitivo y obligatorio para las partes desde el momento de su notificación, según lo previsto en el numeral 45.21 del artículo 45 de la Ley de Contrataciones del Estado.

CLÁUSULA DÉCIMA NOVENA: FACULTAD DE ELEVAR A ESCRITURA PÚBLICA

Cualquiera de las partes puede elevar el presente contrato a Escritura Pública corriendo con todos los gastos que demande esta formalidad.

CLÁUSULA VIGÉSIMA: DOMICILIO PARA EFECTOS DE LA EJECUCIÓN CONTRACTUAL

Las partes declaran el siguiente domicilio para efecto de las notificaciones que se realicen durante la ejecución del presente contrato:

DOMICILIO DE LA ENTIDAD: [.....]

DOMICILIO DEL CONTRATISTA: [CONSIGNAR EL DOMICILIO SEÑALADO POR EL POSTOR GANADOR DE LA BUENA PRO AL PRESENTAR LOS REQUISITOS PARA EL PERFECCIONAMIENTO DEL CONTRATO]

La variación del domicilio aquí declarado de alguna de las partes debe ser comunicada a la otra parte, formalmente y por escrito, con una anticipación no menor de quince (15) días calendario.

De acuerdo con las bases integradas, la oferta y las disposiciones del presente contrato, las partes lo firman por duplicado en señal de conformidad en la ciudad de [.....] al [CONSIGNAR FECHA].

“LA ENTIDAD”

“EL CONTRATISTA”

Importante

Este documento puede firmarse digitalmente si ambas partes cuentan con firma digital, según la Ley N° 27269, Ley de Firmas y Certificados Digitales²⁷.

²⁷ Para mayor información sobre la normativa de firmas y certificados digitales ingresar a: <https://www.indecopi.gob.pe/web/firmas-digitales/firmar-y-certificados-digitales>

CAPÍTULO VI CONSTANCIA DE PRESTACIÓN DE CONSULTORÍA DE OBRA

De conformidad con el artículo 169 del Reglamento, se deja expresa constancia de la culminación de la prestación derivada del contrato mencionado en el numeral 3 del presente documento.

| | | |
|------------------------------|--------------------------------|--|
| 1 DATOS DEL DOCUMENTO | Número del documento | |
| | Fecha de emisión del documento | |

| | | | | | |
|---|-----------------------|---|-----|---|---------------------------------|
| 2 | DATOS DEL CONTRATISTA | Nombre, denominación o razón social | | | |
| | | RUC | | | |
| | | EN CASO EL CONTRATISTA SEA UN CONSORCIO, ADEMÁS SE DEBERÁ REGISTRAR LA SIGUIENTE INFORMACIÓN: | | | |
| | | Nombre o razón social del integrante del consorcio | RUC | % | Descripción de las obligaciones |
| | | | | | |

| | | | | | | | |
|---------------------------------------|--|---|--|--|-----------------|---------------------|--|
| 3 DATOS DEL CONTRATO | Número del contrato | | | | | | |
| | Tipo y número del procedimiento de selección | | | | | | |
| | Objeto del contrato | Elaboración de Expediente Técnico | | Supervisión de la elaboración del Expediente Técnico | | Supervisión de Obra | |
| | Descripción del objeto del contrato | | | | | | |
| | Fecha de suscripción del contrato | | | | | | |
| | Monto total ejecutado del contrato | | | | | | |
| | Plazo de ejecución contractual | Plazo original | | | días calendario | | |
| | | Ampliación(es) de plazo | | | días calendario | | |
| | | Total plazo | | | días calendario | | |
| | | Fecha de inicio de la consultoría de obra | | | | | |
| Fecha final de la consultoría de obra | | | | | | | |

En caso de elaboración de Expediente Técnico

| | | |
|---------------------------------------|---------------------------|--|
| 4 DATOS DEL EXPEDIENTE TÉCNICO | Denominación del proyecto | |
| | Ubicación del proyecto | |
| | Monto del presupuesto | |

En caso de Supervisión de Obras

| | | |
|---------------------------|--------------------------------|--|
| 5 DATOS DE LA OBRA | Denominación de la obra | |
| | Ubicación de la obra | |
| | Número de adicionales de obra | |
| | Monto total de los adicionales | |
| | Número de deductivos | |
| | Monto total de los deductivos | |
| | Monto total de la obra | |



| | | |
|------------------------------------|--|--|
| 6 APLICACIÓN DE PENALIDADES | Monto de las penalidades por mora | |
| | Monto de otras penalidades | |
| | Monto total de las penalidades aplicadas | |

| | | |
|------------------------------|---|--|
| 7 DATOS DE LA ENTIDAD | Nombre de la Entidad | |
| | RUC de la Entidad | |
| | Nombres y apellidos del funcionario que emite la constancia | |
| | Cargo que ocupa en la Entidad | |
| | Teléfono de contacto | |

| | |
|----------|---|
| 8 | NOMBRE, FIRMA Y SELLO DEL FUNCIONARIO COMPETENTE |
|----------|---|

ANEXOS

ANEXO N° 1

DECLARACIÓN JURADA DE DATOS DEL POSTOR

Señores

COMITÉ DE SELECCIÓN

CONCURSO PÚBLICO N° 001-2024-GRTC-CS – 1ERA CONVOCATORIA

Presente.-

El que se suscribe, [...], postor y/o Representante Legal de [CONSIGNAR EN CASO DE SER PERSONA JURÍDICA], identificado con [CONSIGNAR TIPO DE DOCUMENTO DE IDENTIDAD] N° [CONSIGNAR NÚMERO DE DOCUMENTO DE IDENTIDAD], con poder inscrito en la localidad de [CONSIGNAR EN CASO DE SER PERSONA JURÍDICA] en la Ficha N° [CONSIGNAR EN CASO DE SER PERSONA JURÍDICA] Asiento N° [CONSIGNAR EN CASO DE SER PERSONA JURÍDICA], **DECLARO BAJO JURAMENTO** que la siguiente información se sujeta a la verdad:

| | | | |
|---------------------------------------|---------------|----|----|
| Nombre, Denominación o Razón Social : | | | |
| Domicilio Legal : | | | |
| RUC : | Teléfono(s) : | | |
| MYPE ²⁸ | | Sí | No |
| Correo electrónico : | | | |

Autorización de notificación por correo electrónico:

Autorizo que se notifiquen al correo electrónico indicado las siguientes actuaciones:

1. Solicitud de reducción de la oferta económica.
2. Solicitud de subsanación de los requisitos para perfeccionar el contrato.
3. Solicitud para presentar los documentos para perfeccionar el contrato, según orden de prelación, de conformidad con lo previsto en el artículo 141 del Reglamento.
4. Respuesta a la solicitud de acceso al expediente de contratación.

Asimismo, me comprometo a remitir la confirmación de recepción, en el plazo máximo de dos (2) días hábiles de recibida la comunicación.

[CONSIGNAR CIUDAD Y FECHA]

.....
Firma, Nombres y Apellidos del postor o Representante legal, según corresponda

Importante

La notificación dirigida a la dirección de correo electrónico consignada se entenderá válidamente efectuada cuando la Entidad reciba acuse de recepción.

28 Esta información será verificada por la Entidad en la página web del Ministerio de Trabajo y Promoción del Empleo en la sección consulta de empresas acreditadas en el REMYPE en el link <http://www2.trabajo.gob.pe/servicios-en-linea-2-2/> y se tendrá en consideración, en caso el postor ganador de la buena pro solicite la retención del diez por ciento (10%) del monto del contrato, en calidad de garantía de fiel cumplimiento, según lo señalado en el numeral 149.4 del artículo 149 y numeral 151.2 del artículo 151 del Reglamento.

Importante

Cuando se trate de consorcios, la declaración jurada es la siguiente:

ANEXO N° 1

DECLARACIÓN JURADA DE DATOS DEL POSTOR

Señores

COMITÉ DE SELECCIÓN

CONCURSO PÚBLICO N° 001-2024-GRTC-CS – 1ERA CONVOCATORIA

Presente.-

El que se suscribe, [...], representante común del consorcio [CONSIGNAR EL NOMBRE DEL CONSORCIO], identificado con [CONSIGNAR TIPO DE DOCUMENTO DE IDENTIDAD] N° [CONSIGNAR NÚMERO DE DOCUMENTO DE IDENTIDAD], **DECLARO BAJO JURAMENTO** que la siguiente información se sujeta a la verdad:

| | | | | |
|---------------------------------------|---------------|----|----|--|
| Datos del consorciado 1 | | | | |
| Nombre, Denominación o Razón Social : | | | | |
| Domicilio Legal : | | | | |
| RUC : | Teléfono(s) : | | | |
| MYPE ²⁹ | | Sí | No | |
| Correo electrónico : | | | | |

| | | | | |
|---------------------------------------|---------------|----|----|--|
| Datos del consorciado 2 | | | | |
| Nombre, Denominación o Razón Social : | | | | |
| Domicilio Legal : | | | | |
| RUC : | Teléfono(s) : | | | |
| MYPE ³⁰ | | Sí | No | |
| Correo electrónico : | | | | |

| | | | | |
|---------------------------------------|---------------|----|----|--|
| Datos del consorciado ... | | | | |
| Nombre, Denominación o Razón Social : | | | | |
| Domicilio Legal : | | | | |
| RUC : | Teléfono(s) : | | | |
| MYPE ³¹ | | Sí | No | |
| Correo electrónico : | | | | |

Autorización de notificación por correo electrónico:

Correo electrónico del consorcio:

29 Esta información será verificada por la Entidad en la página web del Ministerio de Trabajo y Promoción del Empleo en la sección consulta de empresas acreditadas en el REMYPE en el link <http://www2.trabajo.gob.pe/servicios-en-linea-2-2/> y se tendrá en consideración, en caso el consorcio ganador de la buena pro solicite la retención del diez por ciento (10%) del monto del contrato, en calidad de garantía de fiel cumplimiento, según lo señalado en el numeral 149.4 del artículo 149 y numeral 151.2 del artículo 151 del Reglamento. Para dicho efecto, todos los integrantes del consorcio deben acreditar la condición de micro o pequeña empresa.

30 Ibidem.

31 Ibidem.

Autorizo que se notifiquen al correo electrónico indicado las siguientes actuaciones:

- 1.
2. Solicitud de reducción de la oferta económica.
3. Solicitud de subsanación de los requisitos para perfeccionar el contrato.
4. Solicitud para presentar los documentos para perfeccionar el contrato, según orden de prelación, de conformidad con lo previsto en el artículo 141 del Reglamento.
5. Respuesta a la solicitud de acceso al expediente de contratación.

Asimismo, me comprometo a remitir la confirmación de recepción, en el plazo máximo de dos (2) días hábiles de recibida la comunicación.

[CONSIGNAR CIUDAD Y FECHA]

.....
**Firma, Nombres y Apellidos del representante
común del consorcio**

Importante

La notificación dirigida a la dirección de correo electrónico consignada se entenderá válidamente efectuada cuando la Entidad reciba acuse de recepción.

ANEXO N° 2

DECLARACIÓN JURADA (ART. 52 DEL REGLAMENTO DE LA LEY DE CONTRATACIONES DEL ESTADO)

Señores

COMITÉ DE SELECCIÓN

CONCURSO PÚBLICO N° 001-2024-GRTC-CS – 1ERA CONVOCATORIA

Presente.-

Mediante el presente el suscrito, postor y/o Representante Legal de [CONSIGNAR EN CASO DE SER PERSONA JURÍDICA], declaro bajo juramento:

- i. No haber incurrido y me obligo a no incurrir en actos de corrupción, así como a respetar el principio de integridad.
- ii. No tener impedimento para postular en el procedimiento de selección ni para contratar con el Estado, conforme al artículo 11 de la Ley de Contrataciones del Estado.
- iii. Conocer las sanciones contenidas en la Ley de Contrataciones del Estado y su Reglamento, así como las disposiciones aplicables de la Ley N° 27444, Ley del Procedimiento Administrativo General.
- iv. Participar en el presente proceso de contratación en forma independiente sin mediar consulta, comunicación, acuerdo, arreglo o convenio con ningún proveedor; y, conocer las disposiciones del Decreto Legislativo N° 1034, Decreto Legislativo que aprueba la Ley de Represión de Conductas Anticompetitivas.
- v. Conocer, aceptar y someterme a las bases, condiciones y reglas del procedimiento de selección.
- vi. Ser responsable de la veracidad de los documentos e información que presento en el presente procedimiento de selección.
- vii. Comprometerme a mantener la oferta presentada durante el procedimiento de selección y a perfeccionar el contrato, en caso de resultar favorecido con la buena pro.

[CONSIGNAR CIUDAD Y FECHA]

.....
**Firma, Nombres y Apellidos del postor o
Representante legal, según corresponda**

Importante

En el caso de consorcios, cada integrante debe presentar esta declaración jurada, salvo que sea presentada por el representante común del consorcio.

ANEXO N° 3

DECLARACIÓN JURADA DE CUMPLIMIENTO DE LOS TÉRMINOS DE REFERENCIA

Señores

COMITÉ DE SELECCIÓN

CONCURSO PÚBLICO N° 001-2024-GRTC-CS – 1ERA CONVOCATORIA

Presente.-

Es grato dirigirme a usted, para hacer de su conocimiento que luego de haber examinado las bases y demás documentos del procedimiento de la referencia y, conociendo todos los alcances y las condiciones detalladas en dichos documentos, el postor que suscribe ofrece el servicio de consultoría de obra [CONSIGNAR EL OBJETO DE LA CONVOCATORIA], de conformidad con los Términos de Referencia que se indican en el numeral 3.1 del Capítulo III de la sección específica de las bases y los documentos del procedimiento.

[CONSIGNAR CIUDAD Y FECHA]

.....
**Firma, Nombres y Apellidos del postor o
Representante legal o común, según corresponda**

Importante

Adicionalmente, puede requerirse la presentación de documentación que acredite el cumplimiento de los términos de referencia, conforme a lo indicado en el acápite relacionado al contenido de las ofertas de la presente sección de las bases.

ANEXO N° 4

DECLARACIÓN JURADA DE PLAZO DE PRESTACIÓN DEL SERVICIO DE CONSULTORÍA DE OBRA

Señores

COMITÉ DE SELECCIÓN

CONCURSO PÚBLICO N° 001-2024-GRTC-CS – 1ERA CONVOCATORIA

Presente.-

Mediante el presente, con pleno conocimiento de las condiciones que se exigen en las bases del procedimiento de la referencia, me comprometo a prestar el servicio de consultoría de obra objeto del presente procedimiento de selección en el plazo de [CONSIGNAR EL PLAZO OFERTADO].

[CONSIGNAR CIUDAD Y FECHA]

.....
**Firma, Nombres y Apellidos del postor o
Representante legal o común, según corresponda**

ANEXO N° 5

PROMESA DE CONSORCIO

(Sólo para el caso en que un consorcio se presente como postor)

Señores

COMITÉ DE SELECCIÓN

CONCURSO PÚBLICO N° 001-2024-GRTC-CS – 1ERA CONVOCATORIA

Presente.-

Los suscritos declaramos expresamente que hemos convenido en forma irrevocable, durante el lapso que dure el procedimiento de selección, para presentar una oferta conjunta al **CONCURSO PÚBLICO N° 001-2024-GRTC-CS – 1ERA CONVOCATORIA**.

Asimismo, en caso de obtener la buena pro, nos comprometemos a formalizar el contrato de consorcio, de conformidad con lo establecido por el artículo 140 del Reglamento de la Ley de Contrataciones del Estado, bajo las siguientes condiciones:

a) Integrantes del consorcio

1. [NOMBRE, DENOMINACIÓN O RAZÓN SOCIAL DEL CONSORCIADO 1].
2. [NOMBRE, DENOMINACIÓN O RAZÓN SOCIAL DEL CONSORCIADO 2].

b) Designamos a [CONSIGNAR NOMBRES Y APELLIDOS DEL REPRESENTANTE COMÚN], identificado con [CONSIGNAR TIPO DE DOCUMENTO DE IDENTIDAD] N° [CONSIGNAR NÚMERO DE DOCUMENTO DE IDENTIDAD], como representante común del consorcio para efectos de participar en todos los actos referidos al procedimiento de selección, suscripción y ejecución del contrato correspondiente con [CONSIGNAR NOMBRE DE LA ENTIDAD].

Asimismo, declaramos que el representante común del consorcio no se encuentra impedido, inhabilitado ni suspendido para contratar con el Estado.

c) Fijamos nuestro domicilio legal común en [.....].

d) Las obligaciones que corresponden a cada uno de los integrantes del consorcio son las siguientes:

1. OBLIGACIONES DE [NOMBRE, DENOMINACIÓN O RAZÓN SOCIAL DEL CONSORCIADO 1] [%]
32

[DESCRIBIR LAS OBLIGACIONES DEL CONSORCIADO 1]

2. OBLIGACIONES DE [NOMBRE, DENOMINACIÓN O RAZÓN SOCIAL DEL CONSORCIADO 2] [%]
33

[DESCRIBIR LAS OBLIGACIONES DEL CONSORCIADO 2]

32 Consignar únicamente el porcentaje total de las obligaciones, el cual debe ser expresado en número entero, sin decimales.

33 Consignar únicamente el porcentaje total de las obligaciones, el cual debe ser expresado en número entero, sin decimales.

TOTAL OBLIGACIONES

100%³⁴

[CONSIGNAR CIUDAD Y FECHA]

.....
Consortiado 1
Nombres, apellidos y firma del Consortiado 1
o de su Representante Legal
Tipo y N° de Documento de Identidad

.....
Consortiado 2
Nombres, apellidos y firma del Consortiado 2
o de su Representante Legal
Tipo y N° de Documento de Identidad

Importante

De conformidad con el artículo 52 del Reglamento, las firmas de los integrantes del consorcio deben ser legalizadas.

³⁴ Este porcentaje corresponde a la sumatoria de los porcentajes de las obligaciones de cada uno de los integrantes del consorcio.

ANEXO N° 6

OFERTA ECONÓMICA

ÍTEM N° [INDICAR NÚMERO]

Señores

COMITÉ DE SELECCIÓN

CONCURSO PÚBLICO N° 001-2024-GRTC-CS – 1ERA CONVOCATORIA

Presente.-

Es grato dirigirme a usted, para hacer de su conocimiento que, de acuerdo con las bases, mi oferta económica es la siguiente:

| CONCEPTO | OFERTA ECONÓMICA |
|--------------|------------------|
| | |
| TOTAL | |

La oferta económica [CONSIGNAR LA MONEDA DE LA CONVOCATORIA] incluye todos los tributos, seguros, transporte, inspecciones, pruebas y, de ser el caso, los costos laborales conforme a la legislación vigente, así como cualquier otro concepto que pueda tener incidencia sobre el costo del servicio de consultoría a contratar; excepto la de aquellos postores que gocen de alguna exoneración legal, no incluirán en su oferta económica los tributos respectivos.

[CONSIGNAR CIUDAD Y FECHA]

.....
**Firma, Nombres y Apellidos del postor o
Representante legal o común, según corresponda**

Importante

- *El postor debe consignar el monto total de la oferta económica, sin perjuicio, que de resultar favorecido con la buena pro, presente el detalle de precios unitarios y la estructura de costos para el perfeccionamiento del contrato.*
-
- *En caso que el postor reduzca su oferta, según lo previsto en el artículo 68 del Reglamento, debe presentar nuevamente este Anexo.*
-
- *El postor que goce de alguna exoneración legal, debe indicar que su oferta no incluye el tributo materia de la exoneración, debiendo incluir el siguiente texto:*
-
- *“Mi oferta no incluye [CONSIGNAR EL TRIBUTO MATERIA DE LA EXONERACIÓN]”.*

Importante para la Entidad

- *En caso de procedimientos según relación de ítems, consignar lo siguiente:
“El postor debe presentar su oferta económica en documentos independientes, en los ítems que se presente”.*
- *En caso de contrataciones que conllevan la ejecución de prestaciones accesorias, consignar lo siguiente:
“El postor debe detallar en su oferta económica, el monto correspondiente a la prestación principal y las prestaciones accesorias”.*
- *Si durante la fase de actos preparatorios, las Entidades advierten que es posible la participación*

de proveedores que gozan del beneficio de la exoneración del IGV prevista en la Ley N° 27037, Ley de Promoción de la Inversión en la Amazonía, consignar lo siguiente:

*“La oferta económica de los postores que presenten la Declaración Jurada de cumplimiento de condiciones para la aplicación de la exoneración del IGV (**Anexo N° 7**), debe encontrarse dentro de los límites del valor referencial sin IGV”.*

■

ANEXO N° 7

DECLARACIÓN JURADA DE CUMPLIMIENTO DE CONDICIONES PARA LA APLICACIÓN DE LA EXONERACIÓN DEL IGV

Señores

COMITÉ DE SELECCIÓN

CONCURSO PÚBLICO N° 001-2024-GRTC-CS – 1ERA CONVOCATORIA

Presente.-

Mediante el presente el suscrito, postor y/o Representante Legal de [CONSIGNAR EN CASO DE SER PERSONA JURÍDICA], declaro bajo juramento que gozo del beneficio de la exoneración del IGV previsto en la Ley N° 27037, Ley de Promoción de la Inversión en la Amazonía, dado que cumplo con las condiciones siguientes:

- 1.- Que el domicilio fiscal de la empresa³⁵ se encuentra ubicada en la Amazonía y coincide con el lugar establecido como sede central (donde tiene su administración y lleva su contabilidad);
- 2.- Que la empresa se encuentra inscrita en las Oficinas Registrales de la Amazonía (exigible en caso de personas jurídicas);
- 3.- Que, al menos el setenta por ciento (70%) de los activos fijos de la empresa se encuentran en la Amazonía; y
- 4.- Que la empresa no presta servicios fuera de la Amazonía.

[CONSIGNAR CIUDAD Y FECHA]

.....
**Firma, Nombres y Apellidos del postor o
Representante legal, según corresponda**

Importante

Cuando se trate de consorcios, esta declaración jurada será presentada por cada uno de los integrantes del consorcio, salvo que se trate de consorcios con contabilidad independiente, en cuyo caso debe ser suscrita por el representante común, debiendo indicar su condición de consorcio con contabilidad independiente y el número de RUC del consorcio.

³⁵ En el artículo 1 del "Reglamento de las Disposiciones Tributarias contenidas en la Ley de Promoción de la Inversión en la Amazonía" se define como "empresa" a las "Personas naturales, sociedades conyugales, sucesiones indivisas y personas consideradas jurídicas por la Ley del Impuesto a la Renta, generadoras de rentas de tercera categoría, ubicadas en la Amazonía. Las sociedades conyugales son aquéllas que ejerzan la opción prevista en el Artículo 16 de la Ley del Impuesto a la Renta."



ANEXO N° 8

EXPERIENCIA DEL POSTOR EN LA ESPECIALIDAD

Señores
COMITÉ DE SELECCIÓN
CONCURSO PÚBLICO N° 001-2024-GRTC-CS – 1ERA CONVOCATORIA
Presente.-

Mediante el presente, el suscrito detalla la siguiente EXPERIENCIA EN LA ESPECIALIDAD:

| Nº | CLIENTE | OBJETO DEL CONTRATO | Nº CONTRATO / O/S / COMPROBANTE DE PAGO | FECHA DEL CONTRATO O CP36 | FECHA DE LA CONFORMIDAD, DE SER EL CASO37 | EXPERIENCIA PROVENIENT E38 DE: | MONEDA | IMPORTE39 | TIPO DE CAMBIO VENTA40 | MONTO FACTURADO ACUMULADO41 |
|----|---------|---------------------|---|---------------------------|---|--------------------------------|--------|-----------|------------------------|-----------------------------|
| 1 | | | | | | | | | | |

36 Se refiere a la fecha de suscripción del contrato, de la emisión de la Orden de Servicios o de cancelación del comprobante de pago, según corresponda.

37 Únicamente, cuando la fecha del perfeccionamiento del contrato, sea previa a los diez (10) años anteriores a la fecha de presentación de ofertas, caso en el cual el postor debe acreditar que la conformidad se emitió dentro de dicho periodo.

38 Si el titular de la experiencia no es el postor, consignar si dicha experiencia corresponde a la matriz en caso que el postor sea sucursal, o fue transmitida por reorganización societaria, debiendo acompañar la documentación sustentatoria correspondiente. Al respecto, según la Opinión N° 216-2017/DTN “Considerando que la sociedad matriz y la sucursal constituyen la misma persona jurídica, la sucursal puede acreditar como suya la experiencia de su matriz”. Del mismo modo, según lo previsto en la Opinión N° 010-2013/DTN, “... en una operación de reorganización societaria que comprende tanto una fusión como una escisión, la sociedad resultante podrá acreditar como suya la experiencia de la sociedad incorporada o absorbida, que se extingue producto de la fusión; asimismo, si en virtud de la escisión se transfiere un bloque patrimonial consistente en una línea de negocio completa, la sociedad resultante podrá acreditar como suya la experiencia de la sociedad escindida, correspondiente a la línea de negocio transmitida. De esta manera, la sociedad resultante podrá emplear la experiencia transmitida, como consecuencia de la reorganización societaria antes descrita, en los futuros procesos de selección en los que participe”.

39 Se refiere al monto del contrato ejecutado incluido adicionales y reducciones, de ser el caso.

40 El tipo de cambio venta debe corresponder al publicado por la SBS correspondiente a la fecha de suscripción del contrato, de la emisión de la Orden de Servicios o de cancelación del comprobante de pago, según corresponda.

41 Consignar en la moneda establecida en las bases.



| Nº | CLIENTE | OBJETO DEL CONTRATO | Nº CONTRATO / O/S / COMPROBANTE DE PAGO | FECHA DEL CONTRATO O CP36 | FECHA DE LA CONFORMIDAD, DE SER EL CASO37 | EXPERIENCIA PROVENIENTE38 DE: | MONEDA | IMPORTE39 | TIPO DE CAMBIO VENTA40 | MONTO FACTURADO ACUMULADO41 |
|-------|---------|---------------------|---|---------------------------|---|-------------------------------|--------|-----------|------------------------|-----------------------------|
| 2 | | | | | | | | | | |
| 3 | | | | | | | | | | |
| 4 | | | | | | | | | | |
| 5 | | | | | | | | | | |
| 6 | | | | | | | | | | |
| 7 | | | | | | | | | | |
| 8 | | | | | | | | | | |
| 9 | | | | | | | | | | |
| 10 | | | | | | | | | | |
| ... | | | | | | | | | | |
| 20 | | | | | | | | | | |
| TOTAL | | | | | | | | | | |

[CONSIGNAR CIUDAD Y FECHA]

.....
Firma, Nombres y Apellidos del postor o
Representante legal o común, según corresponda

ANEXO N° 9

DECLARACIÓN JURADA (NUMERAL 49.4 DEL ARTÍCULO 49 DEL REGLAMENTO)

Señores
COMITÉ DE SELECCIÓN
CONCURSO PÚBLICO N° 001-2024-GRTC-CS – 1ERA CONVOCATORIA
Presente.-

Mediante el presente el suscrito, postor y/o Representante Legal de [CONSIGNAR EN CASO DE SER PERSONA JURÍDICA], declaro que la experiencia que acredito de la empresa [CONSIGNAR LA DENOMINACIÓN DE LA PERSONA JURÍDICA] como consecuencia de una reorganización societaria, no se encuentra en el supuesto establecido en el numeral 49.4 del artículo 49 del Reglamento.

[CONSIGNAR CIUDAD Y FECHA]

.....
**Firma, Nombres y Apellidos del postor o
Representante legal, según corresponda**

Importante

A efectos de cautelar la veracidad de esta declaración, el postor puede verificar la información de la Relación de Proveedores Sancionados por el Tribunal de Contrataciones del Estado con Sanción Vigente en <http://portal.osce.gob.pe/mp/content/relación-de-proveedores-sancionados>.

También le asiste dicha facultad al órgano encargado de las contrataciones o al órgano de la Entidad al que se le haya asignado la función de verificación de la oferta presentada por el postor ganador de la buena pro.

ANEXO N° 12

**AUTORIZACIÓN DE NOTIFICACIÓN DE LA DECISIÓN DE LA ENTIDAD SOBRE LA
SOLICITUD DE AMPLIACIÓN DE PLAZO MEDIANTE MEDIOS ELECTRÓNICOS DE
COMUNICACIÓN**

(DOCUMENTO A PRESENTAR EN EL PERFECCIONAMIENTO DEL CONTRATO)

Señores

COMITÉ DE SELECCIÓN

CONCURSO PÚBLICO N° 001-2024-GRTC-CS – 1ERA CONVOCATORIA

Presente.-

El que se suscribe, [.....], postor adjudicado y/o Representante Legal de [CONSIGNAR EN CASO DE SER PERSONA JURÍDICA], identificado con [CONSIGNAR TIPO DE DOCUMENTO DE IDENTIDAD] N° [CONSIGNAR NÚMERO DE DOCUMENTO DE IDENTIDAD], autorizo que durante la ejecución del contrato se me notifique al correo electrónico [INDICAR EL CORREO ELECTRÓNICO] lo siguiente:

✓ NOTIFICACIÓN DE LA DECISIÓN DE LA ENTIDAD RESPECTO A LA SOLICITUD DE AMPLIACIÓN DE PLAZO.

[CONSIGNAR CIUDAD Y FECHA]

.....
**Firma, Nombres y Apellidos del postor o
Representante legal o común, según
corresponda**

Importante

La notificación de la decisión de la Entidad respecto a la solicitud de ampliación de plazo se efectúa por medios electrónicos de comunicación, siempre que se cuente con la autorización correspondiente y sea posible obtener un acuse de recibo a través del mecanismo utilizado.