

BASES INTEGRADAS DE ADJUDICACIÓN SIMPLIFICADA PARA LA CONTRATACIÓN DEL SERVICIO DE CONSULTORÍA EN GENERAL

Aprobado mediante Directiva N° 001-2019-OSCE/CD



***SUB DIRECCIÓN DE NORMATIVIDAD – DIRECCIÓN TÉCNICO NORMATIVA
ORGANISMO SUPERVISOR DE LAS CONTRATACIONES DEL ESTADO - OSCE***

SIMBOLOGÍA UTILIZADA:

Nº	Símbolo	Descripción
1	[ABC] / [.....]	La información solicitada dentro de los corchetes sombreados debe ser completada por la Entidad durante la elaboración de las bases.
2	[ABC] / [.....]	Es una indicación, o información que deberá ser completada por la Entidad con posterioridad al otorgamiento de la buena pro para el caso específico de la elaboración de la PROFORMA DEL CONTRATO; o por los proveedores, en el caso de los ANEXOS de la oferta.
3	<div>Importante</div> <ul style="list-style-type: none"> • Abc 	Se refiere a consideraciones importantes a tener en cuenta por el órgano encargado de las contrataciones o el comité de selección, según corresponda y por los proveedores.
4	<div>Advertencia</div> <ul style="list-style-type: none"> • Abc 	Se refiere a advertencias a tener en cuenta por el órgano encargado de las contrataciones o comité de selección, según corresponda y por los proveedores.
5	<div>Importante para la Entidad</div> <ul style="list-style-type: none"> • Xyz 	Se refiere a consideraciones importantes a tener en cuenta por el órgano encargado de las contrataciones o el comité de selección, según corresponda y deben ser eliminadas una vez culminada la elaboración de las bases.

CARACTERÍSTICAS DEL DOCUMENTO:

Las bases estándar deben ser elaboradas en formato WORD, y deben tener las siguientes características:

Nº	Características	Parámetros
1	Márgenes	Superior : 2.5 cm Inferior: 2.5 cm Izquierda: 2.5 cm Derecha: 2.5 cm
2	Fuente	Arial
3	Estilo de Fuente	Normal: Para el contenido en general Cursiva: Para el encabezado y pie de página Para las Consideraciones importantes (Ítem 3 del cuadro anterior)
4	Color de Fuente	Automático: Para el contenido en general Azul : Para las Consideraciones importantes (Ítem 3 del cuadro anterior)
5	Tamaño de Letra	16 : Para las dos primeras hojas de las Secciones General y Específica 11 : Para el nombre de los Capítulos. 10 : Para el cuerpo del documento en general 9 : Para el encabezado y pie de página Para el contenido de los cuadros, pudiendo variar, según la necesidad 8 : Para las Notas al pie
6	Alineación	Justificada: Para el contenido en general y notas al pie. Centrada : Para la primera página, los títulos de las Secciones y nombres de los Capítulos)
7	Interlineado	Sencillo
8	Espaciado	Anterior : 0 Posterior : 0
9	Subrayado	Para los nombres de las Secciones y para resaltar o hacer hincapié en algún concepto

INSTRUCCIONES DE USO:

- Una vez registrada la información solicitada dentro de los corchetes sombreados en gris, el texto deberá quedar en letra tamaño 10, con estilo normal, sin formato de negrita y sin sombreado.
- La nota **IMPORTANTE** no puede ser modificada ni eliminada en la Sección General. En el caso de la Sección Específica debe seguirse la instrucción que se indica en dicha nota.

Elaboradas en enero de 2019
Modificadas en marzo, junio y diciembre de 2019, julio 2020, julio y diciembre 2021, junio y octubre de 2022

**BASES INTEGRADAS DE ADJUDICACIÓN
SIMPLIFICADA PARA LA CONTRATACIÓN DEL
SERVICIO DE CONSULTORÍA EN GENERAL¹**

**ADJUDICACIÓN SIMPLIFICADA N°05-2024-GERESALL –
PRIMERA CONVOCATORIA *DERIVADA DE LA CPN°01-
2024-GERESALL***

CONTRATACIÓN DEL SERVICIO DE CONSULTORÍA

**“MEJORAMIENTO Y AMPLIACIÓN DEL SERVICIO DE
ATENCIÓN DE SALUD BÁSICOS EN HUAYO
DISTRITO DE HUAYO DE LA PROVINCIA DE PATAZ
DEL DEPARTAMENTO DE LA LIBERTAD”**

¹ Estas Bases se utilizarán para la contratación del servicio de consultoría en general. Para tal efecto, se deberá tener en cuenta la siguiente definición:

Consultoría en general: Servicios profesionales altamente calificados.

DEBER DE COLABORACIÓN

La Entidad y todo proveedor que se someta a las presentes Bases, sea como participante, postor y/o contratista, deben conducir su actuación conforme a los principios previstos en la Ley de Contrataciones del Estado.

En este contexto, se encuentran obligados a prestar su colaboración al OSCE y a la Secretaría Técnica de la Comisión de Defensa de la Libre Competencia del INDECOPI, en todo momento según corresponda a sus competencias, a fin de comunicar presuntos casos de fraude, colusión y corrupción por parte de los funcionarios y servidores de la Entidad, así como los proveedores y demás actores que participan en el proceso de contratación.

De igual forma, deben poner en conocimiento del OSCE y a la Secretaría Técnica de la Comisión de Defensa de la Libre Competencia del INDECOPI los indicios de conductas anticompetitivas que se presenten durante el proceso de contratación, en los términos del Decreto Legislativo N° 1034, "Ley de Represión de Conductas Anticompetitivas", o norma que la sustituya, así como las demás normas de la materia.

La Entidad y todo proveedor que se someta a las presentes Bases, sea como participante, postor y/o contratista del proceso de contratación deben permitir al OSCE o a la Secretaría Técnica de la Comisión de Defensa de la Libre Competencia del INDECOPI el acceso a la información referida a las contrataciones del Estado que sea requerida, prestar testimonio o absolución de posiciones que se requieran, entre otras formas de colaboración.

SECCIÓN GENERAL

DISPOSICIONES COMUNES DEL PROCEDIMIENTO DE SELECCIÓN

(ESTA SECCIÓN NO DEBE SER MODIFICADA EN NINGÚN EXTREMO, BAJO SANCIÓN DE NULIDAD)

CAPÍTULO I ETAPAS DEL PROCEDIMIENTO DE SELECCIÓN

1.1. REFERENCIAS

Cuando en el presente documento se mencione la palabra Ley, se entiende que se está haciendo referencia a la Ley N° 30225, Ley de Contrataciones del Estado, y cuando se mencione la palabra Reglamento, se entiende que se está haciendo referencia al Reglamento de la Ley de Contrataciones del Estado aprobado por Decreto Supremo N° 344-2018-EF.

Las referidas normas incluyen sus respectivas modificaciones, de ser el caso.

1.2. CONVOCATORIA

Se realiza a través de su publicación en el SEACE de conformidad con lo señalado en el artículo 54 del Reglamento, en la fecha señalada en el calendario del procedimiento de selección, debiendo adjuntar las bases y resumen ejecutivo.

1.3. REGISTRO DE PARTICIPANTES

El registro de participantes se realiza conforme al artículo 55 del Reglamento. En el caso de un consorcio, basta que se registre uno (1) de sus integrantes.

Importante

- *Para registrarse como participante en un procedimiento de selección convocado por las Entidades del Estado Peruano, es necesario que los proveedores cuenten con inscripción vigente y estar habilitados ante el Registro Nacional de Proveedores (RNP) que administra el Organismo Supervisor de las Contrataciones del Estado (OSCE). Para obtener mayor información, se puede ingresar a la siguiente dirección electrónica: www.rnp.gob.pe.*
- *Los proveedores que deseen registrar su participación deben ingresar al SEACE utilizando su Certificado SEACE (usuario y contraseña). Asimismo, deben observar las instrucciones señaladas en el documento de orientación "Guía para el registro de participantes electrónico" publicado en <https://www2.seace.gob.pe/>.*
- *En caso los proveedores no cuenten con inscripción vigente en el RNP y/o se encuentren inhabilitados o suspendidos para ser participantes, postores y/o contratistas, el SEACE restringirá su registro, quedando a potestad de estos intentar nuevamente registrar su participación en el procedimiento de selección en cualquier otro momento, dentro del plazo establecido para dicha etapa, siempre que haya obtenido la vigencia de su inscripción o quedado sin efecto la sanción que le impuso el Tribunal de Contrataciones del Estado.*

1.4. FORMULACIÓN DE CONSULTAS Y OBSERVACIONES A LAS BASES

La formulación de consultas y observaciones a las bases se efectúa de conformidad con lo establecido en los numerales 72.1 y 72.2 del artículo 72 del Reglamento, así como el literal a) del artículo 89 del Reglamento.

Importante

No pueden formularse consultas ni observaciones respecto del contenido de una ficha de homologación aprobada. Las consultas y observaciones que se formulen sobre el particular, se tienen como no presentadas.

1.5. ABSOLUCIÓN DE CONSULTAS, OBSERVACIONES E INTEGRACIÓN DE BASES

La absolución de consultas, observaciones e integración de las bases se realizan conforme a las disposiciones previstas en el numeral 72.4 del artículo 72 y el literal a) del artículo 89 del Reglamento.

Importante

- *No se absolverán consultas y observaciones a las bases que se presenten en forma física.*
- *Cuando exista divergencia entre lo indicado en el pliego de absolución de consultas y observaciones y la integración de bases, prevalece lo absuelto en el referido pliego; sin perjuicio, del deslinde de responsabilidades correspondiente.*

1.6. FORMA DE PRESENTACIÓN DE OFERTAS

Las ofertas se presentan conforme lo establecido en el artículo 59 y en el artículo 90 del Reglamento.

Las declaraciones juradas, formatos o formularios previstos en las bases que conforman la oferta deben estar debidamente firmados por el postor (firma manuscrita o digital, según la Ley N° 27269, Ley de Firmas y Certificados Digitales²). Los demás documentos deben ser visados por el postor. En el caso de persona jurídica, por su representante legal, apoderado o mandatario designado para dicho fin y, en el caso de persona natural, por este o su apoderado. No se acepta el pegado de la imagen de una firma o visto. Las ofertas se presentan foliadas.

Importante

- *Los formularios electrónicos que se encuentran en el SEACE y que los proveedores deben llenar para presentar sus ofertas, tienen carácter de declaración jurada.*
- *En caso la información contenida en los documentos escaneados que conforman la oferta no coincida con lo declarado a través del SEACE, prevalece la información declarada en los documentos escaneados.*
- *No se tomarán en cuenta las ofertas que se presenten en físico a la Entidad.*

1.7. PRESENTACIÓN Y APERTURA DE OFERTAS

El participante presentará su oferta de manera electrónica a través del SEACE, desde las 00:01 horas hasta las 23:59 horas del día establecido para el efecto en el cronograma del procedimiento; adjuntando el archivo digitalizado que contenga los documentos que conforman la oferta de acuerdo a lo requerido en las bases.

El participante debe verificar antes de su envío, bajo su responsabilidad, que el archivo pueda ser descargado y su contenido sea legible.

Importante

Los integrantes de un consorcio no pueden presentar ofertas individuales ni conformar más de un consorcio en un procedimiento de selección, o en un determinado ítem cuando se trate de procedimientos de selección según relación de ítems.

En la apertura electrónica de la oferta técnica, el órgano encargado de las contrataciones o el comité de selección, según corresponda, verifica la presentación de lo exigido en la sección específica de las bases de conformidad con el numeral 81.2 del artículo 81 del Reglamento y

² Para mayor información sobre la normativa de firmas y certificados digitales ingresar a: <https://www.indecopi.gob.pe/web/firmas-digitales/firmar-y-certificados-digitales>

determina si las ofertas responden a las características y/o requisitos y condiciones de los Términos de Referencia, detallados en la sección específica de las bases. De no cumplir con lo requerido, la oferta se considera no admitida.

1.8. CALIFICACIÓN Y EVALUACIÓN DE LAS OFERTAS

La calificación y evaluación de los postores se realiza conforme los requisitos de calificación y factores de evaluación que se indican en la sección específica de las bases.

La evaluación técnica y económica se realiza sobre la base de:

Oferta técnica : 100 puntos
Oferta económica : 100 puntos

1.8.1 CALIFICACIÓN DE LAS OFERTAS TÉCNICAS

La calificación de las ofertas técnicas se realiza conforme a lo establecido en el numeral 82.1 del artículo 82 del Reglamento.

1.8.2 EVALUACIÓN DE LAS OFERTAS TÉCNICAS

La evaluación de las ofertas técnicas se realiza conforme a lo establecido en los numerales 82.2 y 82.3 del artículo 82 del Reglamento.

1.8.3 APERTURA Y EVALUACIÓN DE OFERTAS ECONÓMICAS

El órgano encargado de las contrataciones o el comité de selección, según corresponda, evalúa las ofertas económicas y determina el puntaje total de las ofertas de conformidad con el artículo 83 del Reglamento así como los coeficientes de ponderación previstos en la sección específica de las bases.

Importante

En el caso de contratación de consultorías que se presten fuera de la provincia de Lima y Callao, cuyo valor estimado no supere los doscientos mil Soles (S/ 200,000.00), a solicitud del postor se asigna una bonificación equivalente al diez por ciento (10%) sobre el puntaje total obtenido por los postores con domicilio en la provincia donde prestará el servicio, o en las provincias colindantes, sean o no pertenecientes al mismo departamento o región. El domicilio es el consignado en la constancia de inscripción ante el RNP³. Lo mismo aplica en el caso de procedimientos de selección por relación de ítems, cuando algún ítem no supera el monto señalado anteriormente.

1.9. SUBSANACIÓN DE LAS OFERTAS

La subsanación de las ofertas se sujeta a lo establecido en el artículo 60 del Reglamento. El plazo que se otorgue para la subsanación no puede ser inferior a un (1) día hábil.

La solicitud de subsanación se realiza de manera electrónica a través del SEACE y será remitida al correo electrónico consignado por el postor al momento de realizar su inscripción en el RNP, siendo su responsabilidad el permanente seguimiento de las notificaciones a dicho correo. La notificación de la solicitud se entiende efectuada el día de su envío al correo electrónico.

³ La constancia de inscripción electrónica se visualizará en el portal web del Registro Nacional de Proveedores: www.rnp.gob.pe

La presentación de las subsanaciones se realiza a través del SEACE. No se tomará en cuenta la subsanación que se presente en físico a la Entidad.

1.10. OTORGAMIENTO DE LA BUENA PRO

La buena pro se otorga luego de la evaluación correspondiente según lo indicado en el numeral 1.8.3 de la presente sección.

Previo al otorgamiento de la buena pro, el órgano encargado de las contrataciones o el comité de selección, según corresponda, aplica lo dispuesto en el artículo 68 del Reglamento, sobre el rechazo de las ofertas, de ser el caso.

En el supuesto que dos (2) o más ofertas empaten, el otorgamiento de la buena pro se efectúa observando estrictamente el orden señalado en el numeral 91.2 del artículo 91 del Reglamento.

El desempate mediante sorteo se realiza de manera electrónica a través del SEACE.

Definida la oferta ganadora, el órgano encargado de las contrataciones o el comité de selección, según corresponda, otorga la buena pro, mediante su publicación en el SEACE, incluyendo el cuadro comparativo y las actas debidamente motivadas de los resultados de la admisión, no admisión, calificación, descalificación, evaluación, rechazo y el otorgamiento de la buena pro.

1.11. CONSENTIMIENTO DE LA BUENA PRO

Cuando se hayan presentado dos (2) o más ofertas, el consentimiento de la buena pro se produce a los cinco (5) días hábiles siguientes de la notificación de su otorgamiento, sin que los postores hayan ejercido el derecho de interponer el recurso de apelación.

En caso que se haya presentado una sola oferta, el consentimiento de la buena pro se produce el mismo día de la notificación de su otorgamiento.

El consentimiento del otorgamiento de la buena pro se publica en el SEACE al día hábil siguiente de producido.

Importante

Una vez consentido el otorgamiento de la buena pro, el órgano encargado de las contrataciones o el órgano de la Entidad al que se haya asignado tal función realiza la verificación de la oferta presentada por el postor ganador de la buena pro conforme lo establecido en el numeral 64.6 del artículo 64 del Reglamento.

CAPÍTULO II

SOLUCIÓN DE CONTROVERSIAS DURANTE EL PROCEDIMIENTO DE SELECCIÓN

2.1. RECURSO DE APELACIÓN

A través del recurso de apelación se pueden impugnar los actos dictados durante el desarrollo del procedimiento de selección hasta antes del perfeccionamiento del contrato.

El recurso de apelación se presenta ante la Entidad convocante, y es conocido y resuelto por su Titular, cuando el valor estimado sea igual o menor a cincuenta (50) UIT. Cuando el valor estimado sea mayor a dicho monto, el recurso de apelación se presenta ante y es resuelto por el Tribunal de Contrataciones del Estado.

En los procedimientos de selección según relación de ítems, el valor estimado total del procedimiento determina ante quién se presenta el recurso de apelación.

Los actos que declaren la nulidad de oficio, la cancelación del procedimiento de selección y otros actos emitidos por el Titular de la Entidad que afecten la continuidad de este, se impugnan ante el Tribunal de Contrataciones del Estado.

Importante

- Una vez otorgada la buena pro, el órgano encargado de las contrataciones o el comité de selección, según corresponda, está en la obligación de permitir el acceso de los participantes y postores al expediente de contratación, salvo la información calificada como secreta, confidencial o reservada por la normativa de la materia, a más tardar dentro del día siguiente de haberse solicitado por escrito.
- A efectos de recoger la información de su interés, los postores pueden valerse de distintos medios, tales como: (i) la lectura y/o toma de apuntes, (ii) la captura y almacenamiento de imágenes, e incluso (iii) pueden solicitar copia de la documentación obrante en el expediente, siendo que, en este último caso, la Entidad deberá entregar dicha documentación en el menor tiempo posible, previo pago por tal concepto.
- El recurso de apelación se presenta ante la Mesa de Partes del Tribunal o ante las oficinas desconcentradas del OSCE o en la Unidad de Trámite Documentario de la Entidad, según corresponda.

2.2. PLAZOS DE INTERPOSICIÓN DEL RECURSO DE APELACIÓN

La apelación contra el otorgamiento de la buena pro o contra los actos dictados con anterioridad a ella se interpone dentro de los cinco (5) días hábiles siguientes de haberse notificado el otorgamiento de la buena pro.

La apelación contra los actos dictados con posterioridad al otorgamiento de la buena pro, contra la declaración de nulidad, cancelación y declaratoria de desierto del procedimiento, se interpone dentro de los cinco (5) días hábiles siguientes de haberse tomado conocimiento del acto que se desea impugnar.

CAPÍTULO III DEL CONTRATO

3.1. PERFECCIONAMIENTO DEL CONTRATO

Los plazos y el procedimiento para perfeccionar el contrato se realiza conforme a lo indicado en el artículo 141 del Reglamento.

Para perfeccionar el contrato, el postor ganador de la buena pro debe presentar los documentos señalados en el artículo 139 del Reglamento y los previstos en la sección específica de las bases.

3.2. GARANTÍAS

Las garantías que deben otorgar los postores y/o contratistas, según corresponda, son las de fiel cumplimiento del contrato y por los adelantos.

3.2.1. GARANTÍA DE FIEL CUMPLIMIENTO

Como requisito indispensable para perfeccionar el contrato, el postor ganador debe entregar a la Entidad la garantía de fiel cumplimiento del mismo por una suma equivalente al diez por ciento (10%) del monto del contrato original. Esta se mantiene vigente hasta la conformidad de la recepción de la prestación a cargo del contratista.

3.2.2. GARANTÍA DE FIEL CUMPLIMIENTO POR PRESTACIONES ACCESORIAS

En las contrataciones que conllevan la ejecución de prestaciones accesorias, tales como mantenimiento, reparación o actividades afines, se otorga una garantía adicional por una suma equivalente al diez por ciento (10%) del monto del contrato de la prestación accesorio, la misma que debe ser renovada periódicamente hasta el cumplimiento total de las obligaciones garantizadas.

Importante

- En los contratos cuyos montos sean iguales o menores a doscientos mil Soles (S/ 200,000.00), no corresponde presentar garantía de fiel cumplimiento de contrato ni garantía de fiel cumplimiento por prestaciones accesorias. Dicha excepción también aplica a los contratos derivados de procedimientos de selección por relación de ítems, cuando el monto del ítem adjudicado o la sumatoria de los montos de los ítems adjudicados no superen el monto señalado anteriormente, conforme a lo dispuesto en el literal a) del artículo 152 del Reglamento.
- En los contratos de consultoría en general que celebren las Entidades con las micro y pequeñas empresas, estas últimas pueden otorgar como garantía de fiel cumplimiento el diez por ciento (10%) del monto del contrato, porcentaje que es retenido por la Entidad durante la primera mitad del número total de pagos a realizarse, de forma prorrateada en cada pago, con cargo a ser devuelto a la finalización del mismo, conforme lo establecen los numerales 149.4 y 149.5 del artículo 149 del Reglamento y el numeral 151.2 del artículo 151 del Reglamento.

3.2.3. GARANTÍA POR ADELANTO

En caso se haya previsto en la sección específica de las bases la entrega de adelantos, el contratista debe presentar una garantía emitida por idéntico monto conforme a lo estipulado en el artículo 153 del Reglamento.

3.3. REQUISITOS DE LAS GARANTÍAS

Las garantías que se presenten deben ser incondicionales, solidarias, irrevocables y de realización automática en el país, al solo requerimiento de la Entidad. Asimismo, deben ser emitidas por empresas que se encuentren bajo la supervisión directa de la Superintendencia de Banca, Seguros y Administradoras Privadas de Fondos de Pensiones y que cuenten con clasificación de riesgo B o superior. Asimismo, deben estar autorizadas para emitir garantías; o estar consideradas en la última lista de bancos extranjeros de primera categoría que periódicamente publica el Banco Central de Reserva del Perú.

Importante

Corresponde a la Entidad verificar que las garantías presentadas por el postor ganador de la buena pro y/o contratista cumplan con los requisitos y condiciones necesarios para su aceptación y eventual ejecución, sin perjuicio de la determinación de las responsabilidades funcionales que correspondan.

Advertencia

Los funcionarios de las Entidades no deben aceptar garantías emitidas bajo condiciones distintas a las establecidas en el presente numeral, debiendo tener en cuenta lo siguiente:

- 1. La clasificadora de riesgo que asigna la clasificación a la empresa que emite la garantía debe encontrarse listada en el portal web de la SBS (<http://www.sbs.gob.pe/sistema-financiero/clasificadoras-de-riesgo>).*
- 2. Se debe identificar en la página web de la clasificadora de riesgo respectiva, cuál es la clasificación vigente de la empresa que emite la garantía, considerando la vigencia a la fecha de emisión de la garantía.*
- 3. Para fines de lo establecido en el artículo 148 del Reglamento, la clasificación de riesgo B, incluye las clasificaciones B+ y B.*
- 4. Si la empresa que otorga la garantía cuenta con más de una clasificación de riesgo emitida por distintas empresas listadas en el portal web de la SBS, bastará que en una de ellas cumpla con la clasificación mínima establecida en el Reglamento.*

En caso exista alguna duda sobre la clasificación de riesgo asignada a la empresa emisora de la garantía, se deberá consultar a la clasificadora de riesgos respectiva.

De otro lado, además de cumplir con el requisito referido a la clasificación de riesgo, a efectos de verificar si la empresa emisora se encuentra autorizada por la SBS para emitir garantías, debe revisarse el portal web de dicha Entidad (<http://www.sbs.gob.pe/sistema-financiero/relacion-de-empresas-que-se-encuentran-autorizadas-a-emitir-cartas-fianza>).

Los funcionarios competentes deben verificar la autenticidad de la garantía a través de los mecanismos establecidos (consulta web, teléfono u otros) por la empresa emisora.

3.4. EJECUCIÓN DE GARANTÍAS

La Entidad puede solicitar la ejecución de las garantías conforme a los supuestos contemplados en el artículo 155 del Reglamento.

3.5. ADELANTOS

La Entidad puede entregar adelantos directos al contratista, los que en ningún caso exceden en conjunto del treinta por ciento (30%) del monto del contrato original, siempre que ello haya sido previsto en la sección específica de las bases.

3.6. PENALIDADES

3.6.1. PENALIDAD POR MORA EN LA EJECUCIÓN DE LA PRESTACIÓN

En caso de retraso injustificado del contratista en la ejecución de las prestaciones objeto del contrato, la Entidad le aplica automáticamente una penalidad por mora por cada día de atraso, de conformidad con el artículo 162 del Reglamento.

3.6.2. OTRAS PENALIDADES

La Entidad puede establecer penalidades distintas a la mencionada en el numeral precedente, según lo previsto en el artículo 163 del Reglamento y lo indicado en la sección específica de las bases.

Estos dos tipos de penalidades se calculan en forma independiente y pueden alcanzar cada una un monto máximo equivalente al diez por ciento (10%) del monto del contrato vigente, o de ser el caso, del ítem que debió ejecutarse.

3.7. INCUMPLIMIENTO DEL CONTRATO

Las causales para la resolución del contrato, serán aplicadas de conformidad con el artículo 36 de la Ley y 164 del Reglamento.

3.8. PAGOS

El pago se realiza después de ejecutada la respectiva prestación, pudiendo contemplarse pagos a cuenta, según la forma establecida en la sección específica de las bases o en el contrato.

La Entidad paga las contraprestaciones pactadas a favor del contratista dentro de los diez (10) días calendario siguientes de otorgada la conformidad de los servicios, siempre que se verifiquen las condiciones establecidas en el contrato para ello, bajo responsabilidad del funcionario competente.

La conformidad se emite en un plazo máximo de quince (15) días, bajo responsabilidad del funcionario que debe emitir la conformidad.

En el caso que se haya suscrito contrato con un consorcio, el pago se realizará de acuerdo a lo que se indique en el contrato de consorcio.

Advertencia

En caso de retraso en los pagos a cuenta o pago final por parte de la Entidad, salvo que se deba a caso fortuito o fuerza mayor, esta reconoce al contratista los intereses legales correspondientes, de conformidad con el artículo 39 de la Ley y 171 del Reglamento, debiendo repetir contra los responsables de la demora injustificada.

3.9. DISPOSICIONES FINALES

Todos los demás aspectos del presente procedimiento no contemplados en las bases se regirán supletoriamente por la Ley y su Reglamento, así como por las disposiciones legales vigentes.

SECCIÓN ESPECÍFICA

CONDICIONES ESPECIALES DEL PROCEDIMIENTO DE SELECCIÓN

(EN ESTA SECCIÓN LA ENTIDAD DEBERÁ COMPLETAR LA INFORMACIÓN EXIGIDA, DE ACUERDO A LAS
INSTRUCCIONES INDICADAS)

CAPÍTULO I GENERALIDADES

1.1. ENTIDAD CONVOCANTE

Nombre : GERENCIA REGIONAL DE SALUD LA LIBERTAD
RUC N° : 20218911189
Domicilio legal : CALLE LAS GEMAS N° 143 – URB. SANTA INÉS – TRUJILLO
Teléfono: : 044-231515
Correo electrónico: : tramite@diressalalibertad.gob.pe

1.2. OBJETO DE LA CONVOCATORIA

El presente procedimiento de selección tiene por objeto la contratación del servicio de consultoría de *Consultoría para la Formulación del Estudio de Preinversión de la Idea del Proyecto de Inversión: "MEJORAMIENTO Y AMPLIACIÓN DE LOS SERVICIOS DE SALUD BÁSICOS EN HUAYO, DISTRITO DE HUAYO DE LA PROVINCIA DE PATAZ DEL DEPARTAMENTO DE LA LIBERTAD"*

1.3. EXPEDIENTE DE CONTRATACIÓN

El expediente de contratación fue aprobado mediante FORMATO 02 el 02 DE MAYO DEL 2024.

1.4. FUENTE DE FINANCIAMIENTO

RECURSOS ORDINARIOS

Importante

La fuente de financiamiento debe corresponder a aquella prevista en la Ley de Equilibrio Financiero del Presupuesto del Sector Público del año fiscal en el cual se convoca el procedimiento de selección.

1.5. SISTEMA DE CONTRATACIÓN

El presente procedimiento se rige por el sistema de SUMA ALZADA, de acuerdo con lo establecido en el expediente de contratación respectivo.

1.6. ALCANCES DEL REQUERIMIENTO

El alcance de la prestación está definido en el Capítulo III de la presente sección de las bases.

1.7. PLAZO DE PRESTACIÓN DEL SERVICIO DE CONSULTORÍA

Los servicios de consultoría materia de la presente convocatoria se prestarán en el plazo de 90 DIAS CALENDARIOS, en concordancia con lo establecido en el expediente de contratación.

1.8. COSTO DE REPRODUCCIÓN Y ENTREGA DE BASES

Los participantes registrados tienen el derecho de recabar un ejemplar de las bases, para cuyo efecto deben cancelar S/ 10.00 (DIEZ CON 00/100 SOLES) en CAJA DE LA ENTIDAD LUEGO DEBERA RECOGER EN LA OFICINA DE ABASTECIMIENTO DE LA GERENCIA REGIONAL DE SALUD.

Importante

El costo de entrega de un ejemplar de las bases no puede exceder el costo de su reproducción.

1.9. BASE LEGAL

- Constitución Política Del Perú.
- Ley N° 27783, Ley De Bases De La Descentralización.
- Ley N° 27867, Ley Orgánica De Gobiernos Regionales.
- Legislación de Contrataciones y Adquisiciones del Estado.
- Decreto legislativo N° 1432, que modifica el Decreto Legislativo N° 1252, Decreto Legislativo que crea el Sistema Nacional de Programación Multianual y Gestión de Inversiones y deroga la Ley N° 27293, ley del Sistema Nacional de Inversión Pública.
- Decreto Supremo N° 179-2020-EF: Modifican el Reglamento del Decreto Legislativo N° 1252, el Reglamento del Decreto Legislativo N° 1435 y el Reglamento de Proyectos Especiales de Inversión Pública en el marco del Decreto de Urgencia N° 021-2020.
- Resolución Directoral N° 004-2019-EF/63.01: Aprueban instrumentos metodológicos en el marco del Sistema Nacional de Programación Multianual y Gestión de Inversiones y dictan otras medidas.
- Resolución Directoral N° 001-2019-EF/63.01: Aprueban la Directiva N° 001-2019-EF/63.01, Directiva General del Sistema Nacional de Programación Multianual y Gestión de Inversiones.
- Resolución Directoral N° 006-2020-EF/63.01: Modifican la Directiva N° 001-2019-EF/63.01, Directiva General del Sistema Nacional de Programación Multianual y Gestión de Inversiones.
- Reglamento Nacional de Edificaciones, aprobado mediante Decreto Supremo N° 011 – 2006 VIVIENDA, y sus modificaciones.
- Reglamento de Inspecciones Técnicas de Seguridad en Defensa Civil, vigente.
- Otras aplicables para la correcta formulación del proyecto.

Las referidas normas incluyen sus respectivas modificaciones, de ser el caso.

CAPÍTULO II DEL PROCEDIMIENTO DE SELECCIÓN

2.1. CALENDARIO DEL PROCEDIMIENTO DE SELECCIÓN

Según el cronograma de la ficha de selección de la convocatoria publicada en el SEACE.

Importante

De conformidad con la vigesimosegunda Disposición Complementaria Final del Reglamento, en caso la Entidad (Ministerios y sus organismos públicos, programas o proyectos adscritos) haya difundido el requerimiento a través del SEACE siguiendo el procedimiento establecido en dicha disposición, no procede formular consultas u observaciones al requerimiento.

2.2. CONTENIDO DE LAS OFERTAS

2.2.1. OFERTA TÉCNICA

La oferta contendrá, además de un índice de documentos⁴, la siguiente documentación:

2.2.1.1. Documentación de presentación obligatoria

A. Documentos para la admisión de la oferta

a.1) Declaración jurada de datos del postor. (**Anexo N° 1**)

a.2) Documento que acredite la representación de quien suscribe la oferta.

En caso de persona jurídica, copia del certificado de vigencia de poder del representante legal, apoderado o mandatario designado para tal efecto.

En caso de persona natural, copia del documento nacional de identidad o documento análogo, o del certificado de vigencia de poder otorgado por persona natural, del apoderado o mandatario, según corresponda.

En el caso de consorcios, este documento debe ser presentado por cada uno de los integrantes del consorcio que suscriba la promesa de consorcio, según corresponda.

Advertencia

De acuerdo con el artículo 4 del Decreto Legislativo N° 1246, las Entidades están prohibidas de exigir a los administrados o usuarios la información que puedan obtener directamente mediante la interoperabilidad a que se refieren los artículos 2 y 3 de dicho Decreto Legislativo. En esa medida, si la Entidad es usuaria de la Plataforma de Interoperabilidad del Estado – PIDE⁵ y siempre que el servicio web se encuentre activo en el Catálogo de Servicios de dicha plataforma, no corresponderá exigir el certificado de vigencia de poder y/o documento nacional de identidad.

a.3) Declaración jurada de acuerdo con el literal b) del artículo 52 del Reglamento.

⁴ La omisión del índice no determina la no admisión de la oferta.

⁵ Para mayor información de las Entidades usuarias y del Catálogo de Servicios de la Plataforma de Interoperabilidad del Estado – PIDE ingresar al siguiente enlace <https://www.gobiernodigital.gob.pe/interoperabilidad/>

(Anexo N° 2)

- a.4) Declaración jurada de cumplimiento de los Términos de Referencia contenidos en el numeral 3.1 del Capítulo III de la presente sección. **(Anexo N° 3)**
- a.5) Declaración jurada de plazo de prestación del servicio de consultoría. **(Anexo N° 4).**
- a.6) Carta de compromiso del personal clave con firma legalizada, según lo previsto en el numeral 3.1 del Capítulo III de la presente sección. **(Anexo N° 5)**
- a.7) Promesa de consorcio con firmas legalizadas, de ser el caso, en la que se consigne los integrantes, el representante común, el domicilio común y las obligaciones a las que se compromete cada uno de los integrantes del consorcio así como el porcentaje equivalente a dichas obligaciones. **(Anexo N° 6)**

Importante

El órgano encargado de las contrataciones o el comité de selección, según corresponda, verifica la presentación de los documentos requeridos. De no cumplir con lo requerido, la oferta se considera no admitida.

B. Documentos para acreditar los requisitos de calificación

Incorporar en la oferta los documentos que acreditan los “**Requisitos de Calificación**” que se detallan en el numeral 3.2 del Capítulo III de la presente sección de las bases.

2.2.1.2. Documentación de presentación facultativa:

- a) En el caso de microempresas y pequeñas empresas integradas por personas con discapacidad, o en el caso de consorcios conformados en su totalidad por estas empresas, deben presentar la constancia o certificado con el cual acredite su inscripción en el Registro de Empresas Promocionales para Personas con Discapacidad⁶.
- b) Incorporar en la oferta los documentos que acreditan los “**Factores de Evaluación**” establecidos en el Capítulo IV de la presente sección de las bases, a efectos de obtener el puntaje previsto en dicho Capítulo para cada factor.
- c) Solicitud de bonificación por tener la condición de micro y pequeña empresa. **(Anexo N° 13)**

Advertencia

El órgano encargado de las contrataciones o el comité de selección, según corresponda, no podrá exigir al postor la presentación de documentos que no hayan sido indicados en los acápites “Documentos para la admisión de la oferta”, “Requisitos de calificación” y “Factores de evaluación”.

2.2.2. OFERTA ECONÓMICA

La oferta económica expresada en SOLES. Adjuntar obligatoriamente el **Anexo N° 7**.

El monto total de la oferta económica y los subtotales que lo componen deben ser

⁶ Dicho documento se tendrá en consideración en caso de empate, conforme a lo previsto en el artículo 91 del Reglamento.

expresados con dos (2) decimales. Los precios unitarios o tarifas pueden ser expresados con más de dos (2) decimales.

Importante

La estructura de costos o análisis de precios, se presenta para el perfeccionamiento del contrato, de ser el caso.

2.3. DETERMINACIÓN DEL PUNTAJE TOTAL DE LAS OFERTAS

Una vez evaluadas las ofertas técnica y económica se procederá a determinar el puntaje total de las mismas.

El puntaje total de las ofertas es el promedio ponderado de ambas evaluaciones, obtenido de la aplicación de la siguiente fórmula:

$$PTP_i = c_1 PT_i + c_2 Pe_i$$

Donde:

PTP_i = Puntaje total del postor i
PT_i = Puntaje por evaluación técnica del postor i
Pe_i = Puntaje por evaluación económica del postor i
c₁ = Coeficiente de ponderación para la evaluación técnica.
c₂ = Coeficiente de ponderación para la evaluación económica.

Se aplicarán las siguientes ponderaciones:

c₁ = 80
c₂ = 20

Donde: c₁ + c₂ = 1.00

2.4. PRESENTACIÓN DEL RECURSO DE APELACIÓN

"El recurso de apelación se presenta ante la Unidad de Trámite Documentario de la Entidad.

En caso el participante o postor opte por presentar recurso de apelación y por otorgar la garantía mediante depósito en cuenta bancaria, se debe realizar el abono en:

N ° de Cuenta : 00741 040905
Banco : BANCO DE LA NACION
N° CCI7 : 018 741 000741040905 91

2.5. REQUISITOS PARA PERFECCIONAR EL CONTRATO

El postor ganador de la buena pro debe presentar los siguientes documentos para perfeccionar el contrato:

- Garantía de fiel cumplimiento del contrato.
- Garantía de fiel cumplimiento por prestaciones accesorias, de ser el caso.
- Contrato de consorcio con firmas legalizadas ante Notario de cada uno de los integrantes,

⁷ En caso de transferencia interbancaria.

de ser el caso.

- d) Código de cuenta interbancaria (CCI) o, en el caso de proveedores no domiciliados, el número de su cuenta bancaria y la entidad bancaria en el exterior.
- e) Copia de la vigencia del poder del representante legal de la empresa que acredite que cuenta con facultades para perfeccionar el contrato, cuando corresponda.
- f) Copia de DNI del postor en caso de persona natural, o de su representante legal en caso de persona jurídica.

Advertencia

De acuerdo con el artículo 4 del Decreto Legislativo N° 1246, las Entidades están prohibidas de exigir a los administrados o usuarios la información que puedan obtener directamente mediante la interoperabilidad a que se refieren los artículos 2 y 3 de dicho Decreto Legislativo. En esa medida, si la Entidad es usuaria de la Plataforma de Interoperabilidad del Estado – PIDE⁸ y siempre que el servicio web se encuentre activo en el Catálogo de Servicios de dicha plataforma, no corresponderá exigir los documentos previstos en los literales e) y f).

- g) Domicilio para efectos de la notificación durante la ejecución del contrato.
- h) Autorización de notificación de la decisión de la Entidad sobre la solicitud de ampliación de plazo mediante medios electrónicos de comunicación⁹ (**Anexo N°14**).
- a) Detalle de los precios unitarios de la oferta económica¹⁰.
- b) Estructura de costos de la oferta económica¹¹.

Importante

- *En caso que el postor ganador de la buena pro sea un consorcio, las garantías que presente este para el perfeccionamiento del contrato, así como durante la ejecución contractual, de ser el caso, además de cumplir con las condiciones establecidas en el artículo 33 de la Ley y en el artículo 148 del Reglamento, deben consignar expresamente el nombre completo o la denominación o razón social de los integrantes del consorcio, en calidad de garantizados, de lo contrario no podrán ser aceptadas por las Entidades. No se cumple el requisito antes indicado si se consigna únicamente la denominación del consorcio, conforme lo dispuesto en la Directiva "Participación de Proveedores en Consorcio en las Contrataciones del Estado".*
- *En los contratos de consultoría en general que celebren las Entidades con las micro y pequeñas empresas, estas últimas pueden otorgar como garantía de fiel cumplimiento el diez por ciento (10%) del monto del contrato, porcentaje que es retenido por la Entidad durante la primera mitad del número total de pagos a realizarse, de forma prorrateada en cada pago, con cargo a ser devuelto a la finalización del mismo, conforme lo establece el numeral 149.4 del artículo 149 y el numeral 151.2 del artículo 151 del Reglamento. Para dicho efecto los postores deben encontrarse registrados en el REMYPE, consignando en la Declaración Jurada de Datos del Postor (Anexo N° 1) o en la solicitud de retención de la garantía durante el perfeccionamiento del contrato, que tienen la condición de MYPE, lo cual será verificado por la Entidad en el link <http://www2.trabajo.gob.pe/servicios-en-linea-2-2> opción consulta de empresas acreditadas en el REMYPE.*
- *En los contratos cuyos montos sean iguales o menores a doscientos mil Soles (S/ 200,000.00), no corresponde presentar garantía de fiel cumplimiento de contrato ni garantía de fiel cumplimiento por prestaciones accesorias. Dicha excepción también aplica a los contratos derivados de procedimientos de selección por relación de ítems, cuando el monto del ítem adjudicado o la sumatoria de los montos de los ítems adjudicados no supere el monto señalado anteriormente, conforme a lo dispuesto en el literal a) del artículo 152 del Reglamento.*

⁸ Para mayor información de las Entidades usuarias y del Catálogo de Servicios de la Plataforma de Interoperabilidad del Estado – PIDE ingresar al siguiente enlace <https://www.gobiernodigital.gob.pe/interoperabilidad/>

⁹ En tanto se implemente la funcionalidad en el SEACE, de conformidad con la Primera Disposición Complementaria Transitoria del Decreto Supremo N° 234-2022-EF.

¹⁰ Incluir solo en caso de la contratación bajo el sistema a suma alzada.

¹¹ Incluir solo cuando resulte necesario para la ejecución contractual, identificar los costos de cada uno de los rubros que comprenden la oferta.

Importante

- *Corresponde a la Entidad verificar que las garantías presentadas por el postor ganador de la buena pro cumplan con los requisitos y condiciones necesarios para su aceptación y eventual ejecución, sin perjuicio de la determinación de las responsabilidades funcionales que correspondan.*
- *De conformidad con el Reglamento Consular del Perú aprobado mediante Decreto Supremo N° 076-2005-RE para que los documentos públicos y privados extendidos en el exterior tengan validez en el Perú, deben estar legalizados por los funcionarios consulares peruanos y refrendados por el Ministerio de Relaciones Exteriores del Perú, salvo que se trate de documentos públicos emitidos en países que formen parte del Convenio de la Apostilla, en cuyo caso bastará con que estos cuenten con la Apostilla de la Haya¹².*
- *La Entidad no puede exigir documentación o información adicional a la consignada en el presente numeral para el perfeccionamiento del contrato.*

2.6. PERFECCIONAMIENTO DEL CONTRATO

El contrato se perfecciona con la suscripción del documento que lo contiene. Para dicho efecto el postor ganador de la buena pro, dentro del plazo previsto en el artículo 141 del Reglamento, debe presentar la documentación requerida en calle LA GEMAS 143, Urb. Santa Inés, Trujillo La Libertad

2.7. FORMA DE PAGO

La Entidad realizará el pago de la contraprestación pactada a favor del contratista en por los servicios de consultoría estará sujeta al cumplimiento de las obligaciones descritas en las actividades, previa conformidad de la Unidad Formuladora Regional. Los pagos se efectuarán en Soles de acuerdo con el siguiente cronograma.

CUADRO N° 02 - CRONOGRAMA DE PAGOS

Pago	Condición para el pago	% Monto a pagar
Primero	Conformidad del Primer Entregable	20% del costo del estudio de preinversión
Segundo	Conformidad del Segundo Entregable	35% del costo del estudio de preinversión
Tercero	Conformidad del Tercer Entregable	35% del costo del estudio de preinversión
Cuarto	Conformidad del Cuarto Entregable	10% del costo del estudio de preinversión

Para efectos del pago de las contraprestaciones ejecutadas por el contratista, la Entidad debe contar con la siguiente documentación:

¹² Según lo previsto en la Opinión N° 009-2016/DTN.

- Informe del funcionario responsable del responsable de la oficina de planificación emitiendo la conformidad de la prestación efectuada.
- Comprobante de pago.

Dicha documentación se debe presentar en mesa de partes de la Gerencia Regional de Salud ,
sito en calle las Gemas N° 143- Urb. Santa Inés, Trujillo 'la libertad

CAPÍTULO III REQUERIMIENTO

Importante

De conformidad con el numeral 29.8 del artículo 29 del Reglamento, el área usuaria es responsable de la adecuada formulación del requerimiento, debiendo asegurar la calidad técnica y reducir la necesidad de su reformulación por errores o deficiencias técnicas que repercutan en el proceso de contratación.

3.1. TERMINOS DE REFERENCIA



**GERENCIA
GENERAL REGIONAL**



**BICENTENARIO
PERÚ**
LA LIBERTAD 2020

TÉRMINOS DE REFERENCIA

Consultoría para la Formulación del Estudio de
Preinversión de la Idea del Proyecto de Inversión:

**"MEJORAMIENTO Y AMPLIACIÓN DEL
SERVICIO DE ATENCIÓN DE SALUD BÁSICOS
EN HUAYO DISTRITO DE HUAYO DE LA
PROVINCIA DE PATAZ DEL DEPARTAMENTO DE
LA LIBERTAD"**

DICIEMBRE, 2023



**GERENCIA
GENERAL REGIONAL**



**BICENTENARIO
PERÚ
LA LIBERTAD 2020**

CONTENIDO

I. GENERALIDADES

- 1.1 Denominación de la Contratación
- 1.2 Finalidad Pública
- 1.3 Objetivo de la Consultoría
- 1.4 Base Legal
- 1.5 Antecedentes de la iniciativa de inversión

II. ALCANCE Y CONTENIDO DEL PROYECTO

- 2.1 Actividades y Cronograma
- 2.2 Estructura y presentación del proyecto
- 2.3 Impacto ambiental
- 2.4 Metodología

III. ALCANCE Y DESCRIPCIÓN DE LA CONSULTORIA

- 3.1 Recursos y facilidades a ser provistos por la entidad
- 3.2 Recursos a ser provistos por el consultor
- 3.3 Plazo de prestación de la consultoría
- 3.4 Productos o entregables
- 3.5 Sistema de Contratación
- 3.6 Adelantos
- 3.7 Propiedad intelectual
- 3.8 Forma de Pago
- 3.9 Confidencialidad
- 3.10 Otras penalidades
- 3.11 Revisión y Conformidad
- 3.12 Responsabilidad por vicios ocultos
- 3.13 Definición de los servicios similares

IV. REQUISITOS DEL POSTOR Y DEL PERSONAL

- 4.1 Experiencia y acreditación del Postor
- 4.2 Equipo, perfil y funciones de los profesionales

V. ANEXOS

- Anexo 01:** Estructura de Costos de la consultoría
- Anexo 02:** Requerimientos técnicos que debe contener el proyecto.



**GERENCIA
GENERAL REGIONAL**



**BICENTENARIO
PERÚ
LA LIBERTAD 2020**

I. GENERALIDADES

1.1 Denominación de la Contratación:

Con la finalidad de formular el estudio de preinversión de la idea del proyecto de Inversión "MEJORAMIENTO Y AMPLIACION DEL SERVICIO DE ATENCION DE SALUD BASICOS EN HUAYO DISTRITO DE HUAYO DE LA PROVINCIA DE PATAZ DEL DEPARTAMENTO DE LA LIBERTAD", se elabora el presente Término de Referencia, de acuerdo a la Directiva General del Sistema Nacional de Programación Multianual y Gestión de Inversiones, aprobada con Resolución Directoral N° 001-2019-EF/63.01.

1.2 Finalidad Pública:

El interés público que se persigue satisfacer con la formulación del estudio de preinversión de la idea del proyecto de inversión es mejorar la prestación del servicio de salud en el **Establecimiento de Salud Huayo** del distrito de Huayo - provincia de Pataz - departamento de La Libertad"

1.3 . Objetivos de la Consultoría:

1.3.1. Objetivo General

Formular el estudio de preinversión de la idea del proyecto de inversión: "MEJORAMIENTO Y AMPLIACION DEL SERVICIO DE ATENCION DE SALUD BASICOS EN HUAYO DISTRITO DE HUAYO DE LA PROVINCIA DE PATAZ DEL DEPARTAMENTO DE LA LIBERTAD", en el marco del Sistema Nacional de Programación Multianual y Gestión de Inversiones.

1.3.2. Objetivos Específicos.

- ✓ Desarrollar el proyecto de acuerdo a lo establecido en la Directiva General del Sistema Nacional de Programación Multianual y Gestión de Inversiones y la normatividad vigente.

1.4. Base Legal:

El procedimiento de contratación de la consultoría, está amparada bajo la siguiente normatividad:

- Constitución Política Del Perú.
- Ley N° 27783, Ley De Bases De La Descentralización.
- Ley N° 27867, Ley Orgánica De Gobiernos Regionales.
- Legislación de Contrataciones y Adquisiciones del Estado.
- Decreto legislativo N° 1432, que modifica el Decreto Legislativo N° 1252, Decreto Legislativo que crea el Sistema Nacional de Programación Multianual y Gestión de Inversiones y deroga la Ley N° 27293, ley del Sistema Nacional de Inversión Pública.
- Decreto Supremo N° 179-2020-EF: Modifican el Reglamento del Decreto Legislativo N° 1252, el Reglamento del Decreto Legislativo N° 1435 y el Reglamento de Proyectos Especiales de Inversión Pública en el marco del Decreto de Urgencia N° 021-2020.
- Resolución Directoral N° 004-2019-EF/63.01: Aprueban instrumentos metodológicos en el marco del Sistema Nacional de Programación Multianual y Gestión de Inversiones y dictan otras medidas.
- Resolución Directoral N° 001-2019-EF/63.01: Aprueban la Directiva N° 001-2019-EF/63.01, Directiva General del Sistema Nacional de Programación Multianual y Gestión de Inversiones.

**GERENCIA
GENERAL REGIONAL****BICENTENARIO
PERÚ
LA LIBERTAD 2020**

- Resolución Directoral N° 006-2020-EF/63.01: Modifican la Directiva N° 001-2019-EF/63.01, Directiva General del Sistema Nacional de Programación Multianual y Gestión de Inversiones.
- Reglamento Nacional de Edificaciones, aprobado mediante Decreto Supremo N° 011 – 2006 VIVIENDA, y sus modificaciones.
- Reglamento de Inspecciones Técnicas de Seguridad en Defensa Civil, vigente.
- Otras aplicables para la correcta formulación del proyecto.

1.5. Antecedentes de la iniciativa de inversión:

La Gerencia Regional de Salud La Libertad, registro en el banco de Inversiones la siguiente idea de proyecto.

N°	Código Único de Inversión	Distrito / Provincia	Nombre de la inversión
01	259009	Huayo / Pataz	"Mejoramiento y Ampliación de los Servicios de Salud en el Establecimiento de Salud Huayo del distrito de Huayo - provincia de Pataz - departamento de La Libertad"

Para continuar con la fase de inversión La Gerencia Regional de Salud La Libertad tiene la necesidad de formular el estudio de Preinversión del proyecto de inversión descrito en el cuadro anterior, para lo cual se plantea el presente requerimiento

Imagen 01: Partida Registral del Centro de Salud Huayo



GERENCIA
GENERAL REGIONAL



BICENTENARIO
PERÚ
LA LIBERTAD 2020

sunarp
Superintendencia Nacional
de los Registros Públicos

ZONA REGISTRAL N° V - SEDE TRUJILLO
OFICINA REGISTRAL HUAMACHUCO
N° Partida: 11072253

INSCRIPCION DE PROPIEDAD INMUEBLE
UBIC.RUR. PREDIO PUESTO DE SALUD HUAYO AREA Ha. 1,657.43 M2 PERIMETRO 166.81 M HUAYO

REGISTRO DE PREDIOS
RUBRO: PARTIDA DE INDEPENDIZACION
G00001

INSCRIPCIÓN DEFINITIVA DE INMATRICULACIÓN.-

La anotación preventiva inscrita en el asiento **G00001** que antecede, se convierte en una **INSCRIPCION DEFINITIVA** de conformidad con el artículo 257° del Decreto Supremo N° 008-2021-VIVIENDA y por haber transcurrido el plazo de 30 días hábiles de efectuadas las publicaciones sin que haya mediado oposición.

CUS N° 171211

La presente inscripción se realiza en mérito a la solicitud de la Gerente Regional de Salud del Gobierno Regional La Libertad, Kerstyn Morote García De Sánchez de fecha 06.07.2022.

El título fue presentado el 07/07/2022 a las 12:30:10 PM horas, bajo el N° 2022-01970283 del Tomo Diario 0038. Derechos cobrados S/ 150.00 soles con Recibo(s) Número(s) 00011323-299 00012169-299 00077818-01.-SANCHEZ CARRION, 27 de Julio de 2022.

MIRIAM YSABEL BAZAN MENDEZ
Registrador Público
ZONA REGISTRAL N° V - SEDE TRUJILLO

Fuente: Drive de GERESALL



**GERENCIA
GENERAL REGIONAL**



**BICENTENARIO
PERÚ
LA LIBERTAD 2020**

Ubicación y localización del proyecto:

- Departamento : La Libertad
- Provincia : Pataz
- Distrito : Huayo

Se cuenta con un terreno de 1, 632.32 m², donde se realizará la intervención, según el requerimiento del área usuaria.

Los linderos y medidas perimétricas son las siguientes:

EESS- HUAYO	
POR EL NORTE	Colinda con propiedad de terceros en línea quebrada de 2 tramo. Con vértices de 01 al 03, con una longitud de 40.03 m.l.
POR EL SUR	Colinda con propiedad de terceros, en línea quebrada de 4 tramos, con vértices de 06 al 10, con una longitud de 58.37 m.l.
POR EL ESTE	Colinda con propiedad de terceros, en línea quebrada de 3 tramos, entre los vértices 03 a 06, con una longitud de 34.09 m.l.
POR EL OESTE	Colinda con la Calle San Martín, en línea quebrada de 7 tramos con vértices del 10 al 01, con una longitud de 35.10.ml

UBICACIÓN DEL TERRENO

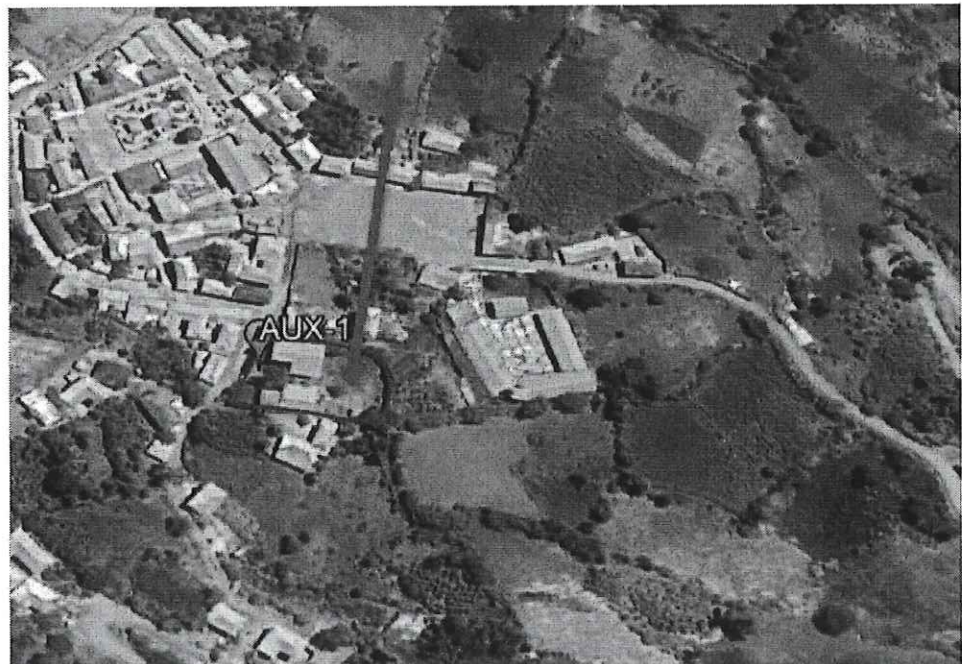

Fuente: Google Maps



**GERENCIA
GENERAL REGIONAL**



**BICENTENARIO
PERÚ
LA LIBERTAD 2020**

II. ALCANCE Y CONTENIDO DEL PROYECTO

2.1. Actividades y Cronograma:

El consultor deberá indicar el conjunto de actividades, acciones o tareas, a través de un diagrama de barras o GANTT u otro de acuerdo a la complejidad del proyecto, que llevará a cabo mediante la utilización de recursos humanos, distinguiendo entre las actividades de campo y los que comprenden el trabajo de gabinete o de oficina. Este cronograma deberá ser presentado en el **Plan de Trabajo**.

2.2. Estructura y presentación del estudio de pre inversión:

Según el Artículo 22, de la Directiva N° 001-2019-EF/63.01, Directiva General del Sistema Nacional de Programación Multianual y Gestión de Inversiones, para la formulación y evaluación de un proyecto de inversión, la UF aplica niveles de documentos técnicos según los montos de inversión y el nivel de complejidad de los proyectos.

Para ello el consultor deberá presentar el estudio de Preinversión a nivel de **Ficha Técnica de Baja y Mediana Complejidad del proyecto** de acuerdo al Formato N°06-B, según Directiva N°001-2019-EF/63.01, cuya estructura según el ANEXO N° 07 de la Directiva N° 001-2019-EF/63.01 es la siguiente:

2.2.1 ASPECTOS GENERALES

2.2.1.1 Institucionalidad

En esta sección se describe los datos de la Unidad Formuladora del proyecto.

2.2.1.2 Responsabilidad Funcional y Tipología del Proyecto de Inversión

En esta sección se describe la responsabilidad funcional y tipología del proyecto de inversión

- 1.1.1. Función
- 1.1.2. División Funcional
- 1.1.3. Grupo Funcional
- 1.1.4. Sector Responsable
- 1.1.5. Tipología del Proyecto

2.2.1.3 Nombre del Proyecto y localización

El nombre del Proyecto debe permitir identificar la naturaleza y el objeto de la intervención, así como la localización geográfica.

2.2.1.4 Alineamiento y Contribución al Cierre de una Brecha Prioritaria

Se consigna información sobre la brecha prioritaria (vinculada al PMI) a la cual contribuye a reducir con el proyecto de inversión en un espacio geográfico determinado (a nivel de distrito, provincia o región), en términos de la capacidad de producción que se logrará alcanzar con la ejecución del proyecto dentro de su área de influencia.

**GERENCIA
GENERAL REGIONAL****BICENTENARIO
PERÚ
LA LIBERTAD 2020****2.2.2 RESUMEN EJECUTIVO****2.2.3 IDENTIFICACIÓN****2.2.3.1 Diagnóstico**

Se incluirá información secundaria y/o primaria que sustente el análisis, interpretación y medición de la situación actual negativa que se busca intervenir con el proyecto, los factores que influyen en su evolución y las tendencias a futuro si no se ejecuta el proyecto. El diagnóstico se plantea bajo cuatro ejes:

a. La población afectada.

Especial atención tendrá el diagnóstico de la población afectada por la situación negativa que se busca resolver con el proyecto y su participación en el proceso. De este grupo de población se analizará los aspectos demográficos, económicos, sociales, culturales, además de los problemas y efectos que perciben. Respecto a la identificación de la población afectada, ésta deviene del análisis de la población demandante de referencia, la población demandante potencial, la población demandante efectiva, y la población objetivo, así como sus características de consumo del servicio objeto de la intervención.

En caso no existiese el servicio, deben describirse las formas alternativas que utiliza la población afectada para obtenerlo. Sobre esta base se planteará, entre otros: (i) el problema central; (ii) la demanda (iii) las estrategias de provisión de los bienes y servicios.

De acuerdo con la tipología del proyecto, considerar en el diagnóstico, entre otros, los enfoques de género, interculturalidad, estilos de vida, costumbres, patrones culturales, condiciones especiales como discapacidad, situaciones de riesgo en el contexto de cambio climático o de contaminación ambiental, a efectos de tomarlos en cuenta para el diseño del proyecto.

b. El territorio.

Definir el área de estudio como el espacio geográfico que sirve de referencia para contextualizar el problema. Se deben precisar los parámetros y/o criterios asumidos para delimitar el área de influencia del PI. Comprende: i) el área donde se localiza la población afectada, ii) el área donde se ubica la UP a intervenir (cuando esta existe), iii) el área donde se ubican otras UP a las cuales puede acceder la población afectada, y iv) el área que se defina preliminarmente en el marco del diagnóstico de la unidad productora.

Asimismo, se debe definir el área de Influencia como el espacio geográfico donde el problema afecta directamente a la población. En este sentido, también puede definirse como el espacio geográfico donde la población afectada consume los bienes o servicios relacionados con el problema, sean provistos total o parcialmente en la situación actual por una UP o en condición de racionamiento total (no existe UP y la población no puede acceder a ninguna otra).

c. La Unidad Productora de bienes y/o servicios (UP).

Identificar las restricciones que están impidiendo que la UP provea los bienes y servicios, en la cantidad demandada y de acuerdo con los niveles de servicios, así como las posibilidades

**GERENCIA
GENERAL REGIONAL****BICENTENARIO
PERÚ
LA LIBERTAD 2020**

reales de optimizar la oferta existente; para ello, se analizará y evaluará, entre otros: (i) los procesos y factores de producción (infraestructura, equipo, mobiliario, vehículos, intangibles, entre otros), teniendo presente los estándares de calidad y niveles de servicio; (ii) los niveles de producción; (iii) las capacidades de gestión; (iv) la percepción de los usuarios respecto a los servicios que reciben (v) la exposición y vulnerabilidad de la UP frente a los peligros identificados en el diagnóstico del área de estudio, así como los efectos del cambio climático; y, (vi) los impactos ambientales que se estuviesen generando.

d. Otros agentes involucrados.

Identificar los grupos sociales involucrados en el proyecto, así como las entidades que apoyarían en su ejecución y posterior operación y mantenimiento; analizar sus percepciones sobre el problema, sus expectativas e intereses en relación con la solución del problema, sus fortalezas, así como su participación en el Ciclo de Inversión. Es importante que se analice los grupos que pueden ser o sentirse afectados con la ejecución del proyecto, o podrían oponerse. Sobre esta base se plantearán las medidas para reducir el riesgo de conflictos sociales con tales grupos.

2.2.3.2 Definición del problema central, sus causas y efectos

Especificar con precisión el problema central identificado a partir del diagnóstico. Analizar y determinar las principales causas que lo generan, así como los efectos que éste ocasiona, sustentándolos con evidencias basadas en el diagnóstico realizado, tanto de la UP como de la población afectada por el problema; de ser el caso, incluir los resultados del análisis de vulnerabilidad de la UP. Sistematizar el análisis en el árbol de causas-problema-efectos.

2.2.3.3 Planteamiento del proyecto**a. Objetivo del Proyecto**

Especificar el objetivo central o propósito del proyecto, así como los objetivos específicos o medios (de primer nivel y fundamentales), los cuales deben reflejar los cambios que se espera lograr con las intervenciones previstas. Sistematizar el análisis en el árbol de medios-objetivo-fines

b. Planteamiento de alternativas de solución

Plantear las alternativas de solución del problema, sobre la base del análisis de las acciones que concretarán los medios fundamentales. Dichas alternativas deberán tener relación con el objetivo central, ser técnicamente posibles, pertinentes y comparables.

2.2.4 FORMULACIÓN**2.2.4.1 Definición del horizonte de evaluación del proyecto**

Se debe fundamentar y establecer el horizonte de evaluación, el cual está constituido por el periodo de ejecución del proyecto y el periodo en el que se estimarán los costos de operación y mantenimiento y los beneficios sociales del proyecto, a efectos de su evaluación.



**GERENCIA
GENERAL REGIONAL**



**BICENTENARIO
PERÚ
LA LIBERTAD 2020**

2.2.4.2 Análisis del mercado del servicio

A. Análisis de la demanda del servicio:

Se efectuarán las estimaciones de la demanda actual y sus proyecciones, para lo cual se realizará lo siguiente:

- a. Se identificará los bienes y/o servicios que serán intervenidos por el proyecto, que se relacionan directamente con el problema identificado y que serán proporcionados durante la fase de funcionamiento.
- b. Se definirá la población demandante potencial, efectiva y objetivo, especificando y sustentando los parámetros y supuestos utilizados.
- c. Se estimará y analizará la demanda actual, en base a información de fuentes primaria y secundaria, que deberá haber sido incluida en el diagnóstico del servicio y de los grupos involucrados (en particular los afectados por el problema).
- d. Se analizará la tendencia de utilización del servicio público a intervenir y los determinantes que la afectan. Sobre esta base se plantearán los parámetros y supuestos para las proyecciones de la demanda.
- e. Se proyectará la demanda o a lo largo del horizonte de evaluación del proyecto, señalando y sustentando los parámetros, supuestos y metodología utilizada.

B. Determinación de la brecha oferta - demanda:

Sobre la base de la comparación de la demanda proyectada (en la situación sin proyecto o con proyecto, según corresponda) y la oferta optimizada o la oferta "sin proyecto" cuando no haya sido posible optimizarla.

2.2.4.3 Análisis Técnico

A. Aspectos técnicos

Basándose en el planteamiento de las alternativas, en el conocimiento de la población objetivo a ser atendida por el proyecto y en el déficit o brecha de oferta del servicio público a ser cubierto, se debe avanzar en la configuración técnica de tales alternativas propuestas. Ello conlleva el desarrollo de aspectos físicos-técnicos interdependientes: la localización, el tamaño y la tecnología. Los elementos técnicos derivarán en requerimientos de recursos para inversión y para operar y mantener el proyecto.

- a) **Tamaño:** se refiere a la capacidad de producción del bien o servicio, para un período determinado. El factor principal que determina el tamaño del proyecto es el déficit que se desea atender, dado por la demanda de la población objetivo. No obstante, hay otros factores condicionantes que pueden influir en la decisión de tamaño del proyecto, como: existencia de economías de escala, estacionalidades en la demanda, terrenos disponibles, entre otros.
- b) **Localización:** el proyecto debería identificar aquella ubicación o localización que produzca el mayor beneficio social a los usuarios de éste. Si bien este es el principal criterio para seleccionar la localización, también deberán tenerse en cuenta otros factores condicionantes como: disponibilidad de servicios básicos, vías de

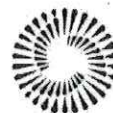
**GERENCIA
GENERAL REGIONAL****BICENTENARIO
PERÚ
LA LIBERTAD 2020**

comunicación, exposición a peligros (naturales, socionaturales o antrópicos) y medios de transporte, clima, planes reguladores y ordenanzas, impacto ambiental, entre otros.

- c) Tecnología: de acuerdo al proceso de producción de un servicio se pueden identificar diferentes activos asociados a cada una de las etapas de dicho proceso de producción. Es posible que para cada subproceso del proceso productivo existan diferentes alternativas tecnológicas, las que deberán ser analizadas para verificar si cumplen los requerimientos o especificaciones técnicas, para luego poder evaluar la mejor opción tecnológica.
- d) Análisis ambiental: Asimismo, se debe identificar y analizar los impactos positivos o negativos que el proyecto puede generar sobre el ambiente, los cuales se pueden traducir en externalidades positivas o negativas que pueden influir en la rentabilidad social del proyecto. Como resultado de este análisis, se podrán plantear medidas de gestión ambiental, concerniente a acciones de prevención, corrección y mitigación, de corresponder, acorde con las regulaciones ambientales que sean pertinentes para la fase de Formulación y Evaluación del proyecto.
- e) Análisis de la gestión del riesgo (GdR): planteamiento de un conjunto de medidas con el fin de evitar y prevenir el riesgo futuro de que se afecten las condiciones de prestación del servicio a nivel de una UP y de la población afectada intervenidas mediante un PI, por efecto de un desastre potencial o del cambio climático. Para este análisis se deberá considerar los factores condicionantes que inciden en el tamaño, localización y tecnología, así como las relacionadas con la gestión del riesgo en contexto de cambio climático y los impactos ambientales. Resultado de este análisis se puede identificar alternativas técnicas factibles que serán evaluadas para seleccionar la mejor según la evaluación social, de tal modo de asegurar que la intervención cumpla con los niveles de servicio y estándares de calidad establecidos por el Sector competente del Gobierno Nacional.

B. Diseño preliminar

Es la representación gráfica o esquemática de un proyecto de inversión en su fase de formulación y evaluación que describe las características físicas principales de la(s) alternativa(s) técnica(s) factible(s), con el propósito de dar una base para la estimación de costos. El diseño preliminar debe estar constituido con un nivel de información de ingeniería conceptual en la primera etapa de evaluación para las alternativas técnicas factibles y por ingeniería básica en la segunda etapa de evaluación para la alternativa seleccionada. Cada UF, de acuerdo a su criterio técnico y profesional, puede definir el diseño preliminar más idóneo para su proyecto, en caso el Sector no lo haya definido los criterios y/o normas técnicas para tal fin.

C. Metas físicas

Teniendo en consideración el diseño preliminar se debe establecer las metas físicas que se generarán en la fase de Ejecución, incluyendo las relacionadas con la gestión del riesgo en el contexto de cambio climático y la mitigación de los impactos ambientales negativos. Asimismo, identificar y cuantificar los recursos e insumos que se utilizarán en la fase de Funcionamiento.

2.2.4.4 Gestión del Proyecto

**GERENCIA
GENERAL REGIONAL****BICENTENARIO
PERÚ
LA LIBERTAD 2020**

A. Gestión en la fase de ejecución: (i) plantear la organización que se adoptará; (ii) especificar la Unidad Ejecutora de Inversiones designada que coordinará la ejecución de todos los componentes del proyecto y/o se encargará de los aspectos técnicos, sustentando las capacidades y la designación, respectivamente; (iii) señalar la modalidad de ejecución del proyecto, sustentando los criterios aplicados para la selección; (v) precisar las condiciones previas relevantes para garantizar el inicio oportuno, la ejecución y la eficiente ejecución. La Gestión en la fase de Ejecución incluye el plan de implementación donde se detalla la programación de las acciones previstas para el logro de las metas del proyecto, estableciendo la secuencia y ruta crítica, duración, responsables y recursos necesarios.

B. Gestión en la fase de funcionamiento: (i) detallar quién se hará cargo de la operación y mantenimiento y la organización que se adoptará; (ii) definir los recursos e instrumentos que se requerirán para la adecuada gestión de la UP; (iii) precisar las condiciones previas relevantes para el inicio oportuno de la operación.

2.2.4.5 Costos del proyecto a precios de mercado:

A. Estimación de los costos de inversión

Estimar los costos de inversión para cada alternativa, sobre la base de las metas físicas, la gestión del proyecto y la aplicación de costos por unidad de medida. Considerar todos los costos en los que se tenga que incurrir en la fase de Ejecución; incluyendo los asociados con las medidas de reducción de riesgos en contexto de cambio climático y con la mitigación de los impactos ambientales negativos, así como los de estudios, licencias, certificaciones, autorizaciones, expropiaciones, liberación de interferencias, de corresponder.

B. Estimación de los Costos de inversión en la fase de Funcionamiento

Especificar el flujo de requerimientos de reposiciones o reemplazo de activos durante la fase de funcionamiento del proyecto y estimar los costos correspondientes.

C. Estimación de los costos de Operación y Mantenimiento incrementales

Estimar los costos detallados de operación y mantenimiento incrementales sobre la base de la comparación de los costos en la situación "sin proyecto" y en la situación "con proyecto". Describir los supuestos y parámetros utilizados y presentar los flujos de costos incrementales a precios de mercado. Los costos de operación y mantenimiento deben sustentarse con el diseño operacional cumpliendo las normas de seguridad y los estándares de calidad sectoriales.

2.2.5 EVALUACIÓN

2.2.5.1 Evaluación Social

Se efectuará la evaluación social de cada alternativa, para lo cual se deberá elaborar los flujos de beneficios y costos sociales.

A. Beneficios sociales

Identificar, medir y valorar los beneficios directos (liberación de recursos y aumento del consumo), indirectos, externalidades positivas e identificar los intangibles que generará el proyecto, debiendo guardar coherencia con los fines del árbol de objetivos. Cuantificar y, de ser el caso, valorizar los beneficios que se generarían por cada una de las diferentes alternativas en la situación "con proyecto". Asimismo, estimar los beneficios que se generarían en la situación "sin proyecto" y determinar los flujos de beneficios sociales

**GERENCIA
GENERAL REGIONAL****BICENTENARIO
PERÚ
LA LIBERTAD 2020**

incrementales, definidos como la diferencia entre la situación "con proyecto" y la situación "sin proyecto".

B. Costos sociales

Se elaborarán los flujos de costos directos a precios sociales (situaciones con y sin proyecto), teniendo como base los flujos de costos a precios de mercado, los cuales serán ajustados aplicando los factores de corrección de precios de mercado a precios sociales. Se deberá incluir también en los flujos los costos indirectos, externalidades negativas e identificar los intangibles que no aparecen en los flujos de costos a precios de mercado, pero que pueden generarse tanto en la situación "sin proyecto", como en la situación "con proyecto".

C. Criterios de decisión

Se estimarán los indicadores de acuerdo con la metodología aplicable al tipo de proyecto que se está formulando.

- Metodología costo/beneficio

Aplicar esta metodología a los proyectos en los cuales los beneficios se pueden cuantificar monetariamente y, por tanto, se pueden comparar directamente con los costos. Los beneficios y costos que se comparan son los "incrementales". Se deberán utilizar los indicadores de Valor Actual Neto Social, Valor Anual Equivalente Social y Tasa Interna de Retorno Social.

- Metodología costo-eficacia o costo-efectividad (CE)

Aplicar esta metodología de evaluación sólo en el caso que no sea posible efectuar una valorización adecuada de los beneficios sociales en términos monetarios. Los indicadores son Costo Efectividad o Costo Eficacia. En caso se necesite comparar alternativas de distinta vida útil, se debe usar el Costo Anual Equivalente. Debe considerarse las líneas de corte, en los casos que el Sector funcionalmente competente las haya aprobado, para definir si se toma la decisión de inversión.

D. Análisis de incertidumbre

Análisis de sensibilidad: Efectuar el análisis de sensibilidad para: (i) determinar cuáles son las variables (como la demanda, costos de los principales insumos, tarifas o precios cobrados a los usuarios, entre otros), cuyas variaciones pueden afectar la condición de rentabilidad social del proyecto, su sostenibilidad financiera (cuando corresponda) o la selección de alternativas; (ii) definir y sustentar los rangos de variación de dichas variables que afectarían la condición de rentabilidad social o la selección de alternativas.

Análisis de riesgo probabilístico: Estimar, mediante un análisis probabilístico, el valor esperado de la variable de resultado (VAN social del proyecto o CE) para tomar una decisión de inversión.

2.2.5.2 Evaluación Privada

La evaluación privada deberá efectuarse para aquellos proyectos de inversión que tienen un potencial de generación de ingresos monetarios (por ejemplo, a través del cobro de peajes, tarifas, tasas, cuotas, entre otros) por la prestación del servicio público sujeto de intervención. Contempla el análisis de flujos de caja (ingresos y egresos) desde el punto de vista de la institución (entidad o empresa pública)

**GERENCIA
GENERAL REGIONAL****BICENTENARIO
PERÚ
LA LIBERTAD 2020**

responsable de la ejecución y operación del proyecto, con el objeto de determinar su grado de autosostenibilidad y/o hasta qué punto tendrá que ser financiado con recursos públicos, sujeto a que el proyecto sea socialmente rentable.

2.2.5.3 Análisis de Sostenibilidad

Especificar las medidas que se están adoptando para garantizar que el proyecto generará los resultados previstos a lo largo de su vida útil. Entre los factores que se deben considerar están: (i) la disponibilidad oportuna de recursos para la operación y mantenimiento, según fuente de financiamiento; (ii) los arreglos institucionales requeridos en las fases de ejecución y funcionamiento; (iii) la capacidad de gestión del operador; (iv) el no uso o uso ineficiente de los productos y/o servicios (v) conflictos sociales; (vi) la capacidad y disposición a pagar de los usuarios; y, (vii) los riesgos en contexto de cambio climático. Cuando los usuarios deban pagar una cuota, tarifa, tasa o similar por la prestación del servicio, se realizará el análisis para determinar el monto y elaborará el flujo de caja. Se debe hacer explícito qué proporción de los costos de operación y mantenimiento se podrá cubrir con tales ingresos.

2.2.5.4 Financiamiento de la inversión del proyecto

Plantear la estructura de financiamiento de la inversión especificando las fuentes de financiamiento y su participación relativa y, de ser el caso, los rubros de costos a los que se aplicará.

2.2.5.5 Matriz de marco lógico para la alternativa seleccionada

Se presentará la matriz del marco lógico de la alternativa seleccionada, en la que se deberán consignar los indicadores relevantes y sus valores en el año base y esperados, a efectos del seguimiento y evaluación ex post.

2.2.6 CONCLUSIONES

Se debe indicar el resultado (viable o no viable) del proceso de formulación y evaluación del proyecto y detallar los principales argumentos que sustentan dicho resultado, en términos de lo siguiente:

- Las razones de orden técnico y económico por las cuales se seleccionó a la alternativa que se desarrolló en la segunda etapa y se descartaron el resto de alternativas planteadas en la primera etapa.
- Cumplimiento de los tres atributos que definen la condición de viabilidad de un proyecto, en caso el proyecto resulte viable. Si el resultado es no viable, indicar qué atributo o atributos no se logró cumplir. - Emitir un juicio técnico sobre la calidad y la pertinencia del grado de profundización de la información empleada para la elaboración del estudio de preinversión, así como la consistencia y coherencia de los supuestos establecidos, las fuentes de información, las normas técnicas, los parámetros y metodologías empleadas, entre otros elementos claves relacionados con el fundamento técnico y económico de la decisión de inversión.

2.2.7 RECOMENDACIONES

**GERENCIA
GENERAL REGIONAL****BICENTENARIO
PERÚ
LA LIBERTAD 2020**

Como resultado del proceso de elaboración del estudio de preinversión, la UF planteará recomendaciones técnicas para la UEI que asumirá la ejecución y posterior operación y mantenimiento, de corresponder. Tales recomendaciones deberán estar ligadas con las acciones o condiciones que se deberán asegurar para reducir o eliminar los riesgos que el proyecto podría enfrentar durante las siguientes fases del Ciclo de Inversiones. Principalmente, se deberá emitir como mínimo, recomendaciones sobre lo siguiente:

Fase de Ejecución:

- Las variables críticas que pueden influir en la estimación de los costos de inversión, así como los plazos de ejecución del proyecto, de tal forma de generar alertas sobre posibles sobrecostos y sobre plazos durante la etapa de ejecución. Señalar las limitaciones de información que enfrentó la UF para realizar tales estimaciones. - Otros aspectos críticos que la UF juzgue conveniente resaltar, acorde con las restricciones de información que enfrentó durante la preparación del estudio de preinversión. Fase de Funcionamiento.
- Las condiciones que podrían afectar la sostenibilidad del proyecto en general y la entrega de servicios a la población beneficiaria en particular, en los aspectos financieros, presupuestales (asignación de la operación y mantenimiento), de cobros de tarifas, entre otros. Alertar sobre los riesgos de deterioro acelerado de los activos que se generan con el proyecto debido a un mantenimiento intermitente o insuficiente durante el periodo de funcionamiento del proyecto. - Otros aspectos críticos que la UF juzgue conveniente resaltar, acorde con las restricciones de información que enfrentó durante la preparación del estudio de preinversión.

Fase de Funcionamiento.

- Las condiciones que podrían afectar la sostenibilidad del proyecto en general y la entrega de servicios a la población beneficiaria en particular, en los aspectos financieros, presupuestales (asignación de la operación y mantenimiento), de cobros de tarifas, entre otros. Alertar sobre los riesgos de deterioro acelerado de los activos que se generan con el proyecto debido a un mantenimiento intermitente o insuficiente durante el periodo de funcionamiento del proyecto.
- Otros aspectos críticos que la UF juzgue conveniente resaltar, acorde con las restricciones de información que enfrentó durante la preparación del estudio de preinversión.



**GERENCIA
GENERAL REGIONAL**



**BICENTENARIO
PERÚ
LA LIBERTAD 2020**

2.2.8 ANEXOS

Para la Ficha de Baja y Mediana Complejidad se deberá consignar lo siguiente (según corresponda):

1	Análisis que determina la baja o mediana complejidad de la tipología del proyecto (en consistencia al Anexo N°11 del capítulo III de la Directiva General).
2	Información asociada a diagnóstico de la unidad productora y de la población afectada
3	Estudios preliminares del análisis técnico (topografía, estudio de suelos, etc.) que sustentan la elección del Tamaño, Tecnología y Localización y los planos de la propuesta técnica y consulta al SEIA para llenado del formato respectivo.
4	Análisis de la brecha de servicios
5	Análisis de costos
6	Documentos de saneamiento físico legal
7	Documentos institucionales de acuerdo al Sector (Acuerdos Institucionales, Convenios, Actas de Compromiso, permisos sectoriales etc.)
8	Análisis de los resultados de la evaluación social

Incluir como anexos adicionales la información que sustente o detalle algunos de los temas analizados en el estudio de pre inversión.

a. Anexos correspondientes al diagnóstico del Establecimiento de Salud

Los documentos que se detallan a continuación deben ser elaborados y suscritos por los especialistas respectivos.

- Documentos que acrediten título de propiedad u otro documento que respalde el saneamiento físico legal, caso contrario que revelen que el saneamiento está en curso y/o que se cuenten con los arreglos institucionales correspondientes.
- Informe de evaluación arquitectónica funcional (incluye análisis de flujos de pacientes, personal, etc.) de los servicios que presta el establecimiento de salud.
- Informe de evaluación estructural (preliminar o visual) que sustente la propuesta de intervención. En caso, se proponga la reubicación o demolición total del establecimiento de salud por motivos de vulnerabilidad, adicionalmente debe adjuntarse el informe de defensa civil para reforzar la propuesta de demolición de ser el caso.
- Informe de evaluación del equipamiento existente, que permitan identificar la brecha de equipamiento, esta evaluación tomará como base el inventario del establecimiento y será validada en campo.



**GERENCIA
GENERAL REGIONAL**



**BICENTENARIO
PERÚ
LA LIBERTAD 2020**

b. Anexos del Planteamiento Técnico de la Alternativa

- Programa médico funcional, con opinión favorable de la GERESA y acompañamiento técnico del MINSA (según corresponda).
- Memoria descriptiva y anteproyecto de arquitectura, concordante con el programa arquitectónico. Identificar los servicios de energía eléctrica, desagüe y de agua potable y documentos de factibilidad de instalación de servicios en el caso de no contar con los mismos.

c. Anexos: sustento de costos de inversión y costos incrementales de RR.HH.

- Programa de equipamiento propuesto.
- Cotizaciones de costos de los equipos más representativos.
- Programa de recursos humanos incrementales, con opinión favorable de la GERESA y/o de la Dirección General de Gestión del Desarrollo de los Recursos Humanos - DGGDRH del MINSA.

2.2.9 CONTENIDO DEL RESUMEN EJECUTIVO DEL ESTUDIO DE PREINVERSIÓN

A. Información general del proyecto:

Nombre del proyecto: deberá contener la naturaleza y el objeto de la intervención, así como la localización.

Unidad Formuladora (UF), Unidad Ejecutora de Inversiones (UEI) recomendada, localización geográfica (incluida la georreferenciación), duración de la ejecución, fecha estimada de inicio de la ejecución, e inversión total del proyecto.

Señalar el servicio público con brecha identificada y priorizada relacionada con el proyecto, así como el indicador de producto asociado a dicha brecha, según la Programación Multianual de Inversiones al cual corresponda.

B. Planteamiento del proyecto:

Se señalarán los objetivos y medios fundamentales del proyecto. Se detallarán las alternativas de solución que han sido evaluadas, precisándose las acciones que se incluyen en cada una. Si la alternativa de solución es única se sustentará el resultado.

C. Determinación de la brecha oferta y demanda:

Se incluirá la tabla de balance de oferta y demanda proyectado en el horizonte de evaluación del Proyecto. Se precisará el enfoque metodológico, los parámetros y supuestos utilizados para las estimaciones y proyecciones de la demanda y la oferta.

Se precisará el número de beneficiarios directos del proyecto.

D. Análisis técnico del Proyecto:

Se presentará las alternativas de localización, tamaño y tecnología que se hayan evaluado, indicando los factores condicionantes que se han considerado para su definición y el sustento de la selección. De ser el caso, sustentar por qué no se ha considerado más de una alternativa técnica.



**GERENCIA
GENERAL REGIONAL**



**BICENTENARIO
PERÚ
LA LIBERTAD 2020**

E. Gestión del Proyecto:

Precisar la organización que se adoptará y la asignación de responsabilidades y recursos para la ejecución del proyecto y su posterior operación y mantenimiento.

F. Costos del Proyecto:

Incluir una tabla con el cronograma de los costos de inversión a precios de mercado desagregados por componentes. Sustentar de manera concisa la información utilizada para la estimación de los costos. Incluir tabla del cronograma de los costos de operación y mantenimiento, así como los costos de reposición cuando corresponda. Sustentar de manera concisa la información utilizada para la estimación de los costos.

G. Evaluación Social:

Señalar de manera concisa los beneficios y costos sociales del Proyecto, la metodología, parámetros y supuestos asumidos para su estimación. Precisar los indicadores de rentabilidad social y presentar el ranking de alternativas de acuerdo al criterio de decisión elegido (VAN social o CE). Señalar las variables a las cuales, es más sensible el proyecto y los rangos de variación que afectarían la rentabilidad social o la selección de alternativas.

H. Sostenibilidad del Proyecto:

Señalar los riesgos que se han identificado en relación con las sostenibilidades del proyecto y las medidas que se han adoptado. Mostrar el porcentaje de cobertura del financiamiento de los costos de operación y mantenimiento, a partir de las diferentes fuentes de ingresos que el proyecto es capaz de generar, según sea el caso.

I. Marco Lógico:

Incluir el marco lógico de la alternativa seleccionada, a nivel de propósito, componentes y fines directos, precisando los indicadores y metas.

Finalmente, el consultor deberá adjuntar el FORMATO N° 07-A, Registro de Proyecto de Inversión.

2.3. Impacto ambiental

Análisis del impacto de los cambios producidos por la construcción de la edificación en el ambiente natural, socio-económico, cultural y/o estético del área de influencia con sus costos de mitigación ambiental.

El consultor, conjuntamente con su especialista, luego de la evaluación de campo y elaboración del diagnóstico del estado actual, deberá elaborar su informe, después del cual presentará su propuesta de mitigación de los impactos y los costos referidos según la normativa del sector vigente.

2.4. Metodología:

El consultor deberá formular el proyecto de inversión teniendo en cuenta el Anexo N° 07: Contenido mínimo del estudio de pre inversión a nivel de Perfil para proyectos de inversión y normatividad vigente.

También deberá presentar la Ficha Técnica para proyectos de inversión de baja y mediana complejidad.

Deberá coordinar con la Entidad para conseguir la aprobación de los documentos técnicos que se requieran necesarios para la viabilidad del proyecto de inversión.



**GERENCIA
GENERAL REGIONAL**



**BICENTENARIO
PERÚ
LA LIBERTAD 2020**

3 ALCANCE Y DESCRIPCIÓN DE LA CONSULTORÍA

3.1 Recursos y facilidades a ser provistos por la entidad:

- La entidad proveerá al consultor datos estadísticos, documentos técnicos y demás documentos con los que cuente necesarios para la formulación del proyecto de inversión.
- Suscribir y/o correr traslado de los documentos que resulten necesarios para el cumplimiento de los estudios en los plazos establecidos.
- Revisión oportuna y coordinación sobre observaciones u otros, que faciliten el cumplimiento oportuno del compromiso contractual.
- Programa Médico Funcional aprobado por la Gerencia Regional de Salud La Libertad.
- Estudios de Mecánica de Suelos.
- Estudios Topográficos

3.2 Recursos Mínimo a ser provistos por el consultor:

Todos los recursos necesarios para la correcta elaboración del Estudio de Preinversión dentro de las normas y plazos establecidos.

3.3 Plazo de prestación de la consultoría:

El servicio será prestado en un plazo máximo de 90 días calendario, contados a partir del día siguiente de la firma del contrato, considerando para la presentación de los entregables, los siguientes plazos parciales.

Producto	Entregable	Plazo de entrega
Estudio de Preinversión	Primero	05 días calendarios contados a partir del día siguiente de la firma del contrato
	Segundo	45 días calendarios contados a partir del día siguiente de la conformidad del primer entregable.
	Tercero	35 días calendarios contados a partir del día siguiente de la conformidad del segundo entregable.
	Cuarto	05 días calendarios contados a partir del día siguiente de la conformidad del tercer entregable.

La contabilización del tiempo de elaboración del estudio de preinversión, no incluye los tiempos de revisión, observación, tramites de aprobación y notificación por parte de la entidad.

Los plazos con los que cuenta la entidad para revisar los entregables y el contratista para levantar las observaciones se muestran a continuación



**GERENCIA
GENERAL REGIONAL**



**BICENTENARIO
PERÚ
LA LIBERTAD 2020**

Producto	Entregable	Plazo de revisión	Plazo para el levantamiento de observaciones
Estudios de Preinversión	Primero	03 días hábiles	Hasta 3 días calendarios
	Segundo	05 días hábiles	Hasta 10 días calendarios
	Tercero	05 días hábiles	Hasta 10 días calendarios
	Cuarto	05 días hábiles	Hasta 10 días calendarios

En caso de existir observaciones a los entregables, la Entidad procederá a notificar al consultor o empresa consultora, para la subsanación respectiva, señalando en dicho documento el plazo para el levantamiento de observaciones, estableciéndose que en ausencia de ello, se tendrá el plazo máximo establecido en el cuadro precedente, para el levantamiento de observaciones de cada entregable, en el caso que el consultor mantiene o no subsana totalmente las observaciones, se le considera como no presentada, y se aplicará la penalidad por día de retraso, los días computados será a partir de la comunicación de la primera observación hasta su presentación de levantamiento de observaciones, de acuerdo a la Ley de Contrataciones con el Estado y su Reglamento.

Los plazos para el levantamiento de las observaciones de cada entregable se computarán desde el día siguiente de la notificación al consultor o empresa consultora, para el levantamiento de las observaciones.

3.4. Productos o Entregables

a. Informes a entregar por el consultor.

N° de Entregable	Contenido no limitativo del entregable
Estudio de Pre Inversión	
01	<ul style="list-style-type: none"> Plan de trabajo Metodología de las encuestas, tipo de metodología a aplicar variables e indicadores, instrumentos de medición, población. Copia de cargos de documentaciones cursadas a instituciones involucradas en el PIP. Informe para libre disponibilidad de terreno del Establecimiento de Salud.



GERENCIA
GENERAL REGIONAL



BICENTENARIO
PERÚ
LA LIBERTAD 2020

N° de Entregable	Contenido no limitativo del entregable
02	IDENTIFICACIÓN Diagnóstico La Unidad Productora de bienes y/o servicios (UP) en los que intervendrá el proyecto: Los involucrados en el proyecto: Definición del problema, sus causas y efectos Definición de los objetivos del proyecto Programa Arquitectónico Normativo Estudio preliminar de Impacto Ambiental FORMULACIÓN Definición del horizonte de evaluación del proyecto Estudio de mercado del servicio público Análisis técnico de las alternativas
03	BORRADOR DEL ESTUDIO DE PREINVERSIÓN , con el contenido mínimo exigido en los presentes términos de referencia, ello incluye la Evaluación. Costos a precios de mercado Anteproyecto Arquitectónico Evaluación Social Evaluación Privada Análisis de Sostenibilidad Gestión del Proyecto Matriz de Marco Lógico para la alternativa seleccionada Conclusiones Recomendaciones Anexos Resumen ejecutivo
04	ESTUDIO DE PREINVERSIÓN COMPLETO (incluyendo las fichas y/o documentos en digital de todos los archivos editables). (03 ejemplares en físico y en digital)

Cada carpeta de los entregables, deberán estar acompañado de un CD/DVD/USB en archivos digitales y en otro archivo escaneado donde se encuentra el expediente aprobado con sus respectivas firmas de cada especialista.

*Se acepta archivo en pdf con firmas de los profesionales, que es equivalente a archivo escaneado.

**GERENCIA
GENERAL REGIONAL****BICENTENARIO
PERÚ
LA LIBERTAD 2020**

Es responsabilidad del consultor o empresa consultora, la presentación de los entregables conforme a lo indicado, en caso no se cumpla con lo establecido, la Entidad procederá a su devolución, sin perjuicio de la aplicación de penalidades que corresponda.

3.5 Sistema de Contratación:

El sistema de contratación será a SUMA ALZADA.

3.6 Adelantos:

La Entidad **NO** otorgará adelanto en este servicio.

3.7 Propiedad Intelectual:

La Gerencia Regional de Salud La Libertad tendrá todos los derechos de propiedad intelectual con respecto al proyecto de inversión elaborado por el consultor.

3.8 Forma de Pago:

La forma de pago por los servicios de consultoría estará sujeta al cumplimiento de las obligaciones descritas en las actividades, previa conformidad de la Unidad Formuladora Regional. Los pagos se efectuarán en Soles de acuerdo con el siguiente cronograma.

CUADRO N° 02 - CRONOGRAMA DE PAGOS

Pago	Condición para el pago	% Monto a pagar
Primero	Conformidad del Primer Entregable	20% del costo del estudio de preinversión
Segundo	Conformidad del Segundo Entregable	35% del costo del estudio de preinversión
Tercero	Conformidad del Tercer Entregable	35% del costo del estudio de preinversión
Cuarto	Conformidad del Cuarto Entregable	10% del costo del estudio de preinversión

3.9 Confidencialidad:

El consultor deberá tener la confidencialidad y reserva absoluta en el manejo de información y documentación a la que se tenga acceso y que se encuentre relacionada con la prestación, pudiendo quedar expresamente prohibido revelar dicha información a terceros, hasta que culmine la prestación del servicio y el proyecto se apruebe y declare viable.



**GERENCIA
GENERAL REGIONAL**



**BICENTENARIO
PERÚ
LA LIBERTAD 2020**

3.10 Otras Penalidades:

CUADRO N° 03 – OTRAS PENALIDADES

Otras Penalidades			
N°	Supuestos de aplicación de penalidad	Forma de cálculo	Procedimiento
1	Por no cumplir con las exigencias técnicas indicadas en los términos de referencia.	Aplicación por constatación 100% de una UIT.	Según informe del evaluador designado por el ÁREA USUARIA, debidamente convalidado por esta
2	Por otorgar información técnica sin sustento demostrable o falsificada durante la formulación del proyecto de inversión.	Aplicación por constatación 70% de UIT.	Según Informe del evaluador designado por el ÁREA USUARIA, debidamente convalidado por esta
3	Por no contar con firmas y sellos, de los especialistas responsables del proyecto, en sus entregables que son de su responsabilidad. En caso de que la presentación sea virtual, las firmas de los responsables deben contar con registro de digitalización de firmas de RENIEC.	Aplicación por constatación y por cada caso ocurrido 70% de una UIT.	Según informe del evaluador designado por el ÁREA USUARIA, debidamente convalidado por esta
4	Por no contar con disponibilidad de equipo para desarrollar labores específicas según TDR, declarados en la sustentación de su propuesta.	Aplicación por incumplimiento a lo declarado 50% de una UIT.	Según informe del evaluador designado por el ÁREA USUARIA, debidamente convalidado por esta
5	En caso culmine la relación contractual entre el contratista y el personal ofertado y la Entidad no haya aprobado la sustitución del personal por no cumplir con las experiencias y calificaciones del profesional a ser reemplazado.	Aplicación por constatación y por cada caso ocurrido 100% de una UIT.	Según informe del evaluador designado por el ÁREA USUARIA, debidamente convalidado por esta

Procedimiento:

- Si el evaluador advierte que el consultor ha incurrido en una o más penalidades, elaborará un informe de verificación suscrita por éste.
- El evaluador presentará el informe al responsable de la UF, quien notificará al consultor indicando el plazo para presentar su descargo, el cual no será mayor a 2 días calendarios contados a partir del día siguiente de recibida la notificación.
- El consultor presentará su descargo a la oficina de la UF, donde el responsable derivará el documento al evaluador.
- El evaluador evaluará el descargo del consultor, emitiendo un informe si se debe o no aplicar la penalidad al responsable de la UF.
- El responsable de la UF alcanzará el informe al área correspondiente con copia al consultor a fin de deducirse la penalidad del pago.
- De no presentar el consultor el descargo en el plazo otorgado, el evaluador emitirá su informe concluyendo que se debe aplicar la penalidad, continuando con el trámite del inciso.

3.11 Revisión y Conformidad:

La Unidad Formuladora Regional estará a cargo de la revisión del estudio presentado por el consultor y de otorgar la conformidad técnica de la prestación del servicio.



**GERENCIA
GENERAL REGIONAL**



**BICENTENARIO
PERÚ
LA LIBERTAD 2020**

3.12 Responsabilidad por vicios ocultos:

El consultor tendrá responsabilidad por la calidad ofrecida y por los vicios ocultos del servicio ofertado hasta 03 años, contados a partir de la viabilidad otorgada.

4. REQUISITOS DE CALIFICACIÓN.

B	CAPACIDAD TÉCNICA Y PROFESIONAL												
B.1	EQUIPAMIENTO ESTRATÉGICO												
	<p><u>Requisitos:</u></p> <ul style="list-style-type: none"> - 02 Equipo de cómputo - 01 Impresora Multifuncional. -01 Camioneta 4x4 -01 Ploter -01 Equipo Topográfico <p><u>Acreditación:</u></p> <p>Copia de documentos que sustenten la propiedad, la posesión, el compromiso de compra venta o alquiler u otro documento que acredite la disponibilidad del equipamiento estratégico requerido.</p> <div style="border: 1px solid black; padding: 5px; margin-top: 10px;"> <p>Importante:</p> <p><i>En el caso que el postor sea un consorcio los documentos de acreditación de este requisito pueden estar a nombre del consorcio o de uno de sus integrantes.</i></p> </div>												
B.3	CALIFICACIONES DEL PERSONAL CLAVE												
B.3.1	FORMACIÓN ACADÉMICA												
	<p><u>Requisitos:</u></p> <table border="1" style="width: 100%;"> <thead> <tr> <th>Cargo</th> <th>Formación académica</th> </tr> </thead> <tbody> <tr> <td>Jefe de proyecto</td> <td>Título Profesional de Economista y/o Ingeniero Economista y/o Arquitecto, colegiado y habilitado</td> </tr> <tr> <td>Especialista en estudios de pre inversión</td> <td>Título Profesional de Economista y/o Ingeniero Economista, colegiado y habilitado</td> </tr> <tr> <td>Especialista en Arquitectura</td> <td>Arquitecto titulado, colegiado y habilitado</td> </tr> <tr> <td>Especialista en Estructuras</td> <td>Ingeniero Civil titulado, colegiado y habilitado</td> </tr> <tr> <td>Especialista en Equipamiento Médico</td> <td>Médico cirujano y/o Ingeniero Mecánico Electricista y/o Ingeniero Electrónico, Ingeniero Industrial, titulado, colegiado y habilitado</td> </tr> </tbody> </table>	Cargo	Formación académica	Jefe de proyecto	Título Profesional de Economista y/o Ingeniero Economista y/o Arquitecto, colegiado y habilitado	Especialista en estudios de pre inversión	Título Profesional de Economista y/o Ingeniero Economista, colegiado y habilitado	Especialista en Arquitectura	Arquitecto titulado, colegiado y habilitado	Especialista en Estructuras	Ingeniero Civil titulado, colegiado y habilitado	Especialista en Equipamiento Médico	Médico cirujano y/o Ingeniero Mecánico Electricista y/o Ingeniero Electrónico, Ingeniero Industrial, titulado, colegiado y habilitado
Cargo	Formación académica												
Jefe de proyecto	Título Profesional de Economista y/o Ingeniero Economista y/o Arquitecto, colegiado y habilitado												
Especialista en estudios de pre inversión	Título Profesional de Economista y/o Ingeniero Economista, colegiado y habilitado												
Especialista en Arquitectura	Arquitecto titulado, colegiado y habilitado												
Especialista en Estructuras	Ingeniero Civil titulado, colegiado y habilitado												
Especialista en Equipamiento Médico	Médico cirujano y/o Ingeniero Mecánico Electricista y/o Ingeniero Electrónico, Ingeniero Industrial, titulado, colegiado y habilitado												



**GERENCIA
GENERAL REGIONAL**



**BICENTENARIO
PERÚ
LA LIBERTAD 2020**

Especialista en Costos, Metrados y Presupuestos	Ingeniero Civil y/o Arquitecto titulado, colegiado
Especialista en instalaciones sanitarias	Ingeniero Sanitario titulado, colegiado y habilitado
Especialista en instalaciones sanitarias	Ingeniero Sanitario y/o Civil titulado, colegiado y habilitado
Especialista en instalaciones eléctricas y mecánicas	Ingeniero Electricista o Ingeniero Mecánico Electricista, colegiado y habilitado para el ejercicio de la profesión
Especialista en costos y presupuestos	Ingeniero Civil y/o Arquitecto titulado, colegiado
Especialista en comunicaciones	Ingeniero de Sistemas y/o Informático, titulado, colegiado

Acreditación:

El TÍTULO PROFESIONAL REQUERIDO será verificado por el órgano encargado de las contrataciones o comité de selección, según corresponda, en el Registro Nacional de Grados Académicos y Títulos Profesionales en el portal web de la Superintendencia Nacional de Educación Superior Universitaria - SUNEDU a través del siguiente link: <https://enlinea.sunedu.gob.pe/> o en el Registro Nacional de Certificados, Grados y Títulos a cargo del Ministerio de Educación a través del siguiente link: <https://titulosinstitutos.minedu.gob.pe/>, según corresponda.

Importante para la Entidad

El postor debe señalar los nombres y apellidos, DNI y profesión del personal clave, así como el nombre de la universidad o institución educativa que expidió el grado o título profesional requerido.

En caso TÍTULO PROFESIONAL REQUERIDO no se encuentre inscrito en el referido registro, el postor debe presentar la copia del diploma respectivo a fin de acreditar la formación académica requerida.

B.4 EXPERIENCIA DEL PERSONAL CLAVE

Requisitos:

Cargo	Experiencia
Jefe de proyecto	Experiencia mínima de 96 meses de experiencia acumulada como Jefe de Proyecto, a partir de la colegiatura, COMO JEFE DE PROYECTOS en la formulación de estudios de pre inversión viables en el sector salud. Haber participado como Jefe de proyectos en mínimo 04 hospitales Nivel II-1. *
Especialista en estudios de pre inversión	Experiencia mínima de 24 meses de experiencia profesional en la formulación de estudios de pre inversión viables del sector salud, a partir de la fecha de obtención de la colegiatura. **
Especialista en arquitectura	Experiencia mínima de 24 meses, como Especialista en Arquitectura desde la colegiatura en la formulación de estudios de pre inversión a nivel de perfil, pre factibilidad o factibilidad viables del sector salud.

*Referente al jefe de Proyectos para ser considerada como experiencia deben ser estudios de pre inversión a nivel de perfil, pre factibilidad, factibilidad, de preferencia viables del sector salud para lo cual deberán especificar el código de inversión o SNIP para ser considerado como experiencia.

**Referente a los profesionales especialistas en Estudios de pre inversión, arquitectura, estructuras, deben ser estudios de pre inversión a nivel de perfil, pre factibilidad, factibilidad, de preferencia viables del sector salud para lo cual deberán especificar el código de inversión o SNIP para ser considerado como experiencia.



**GERENCIA
GENERAL REGIONAL**



**BICENTENARIO
PERÚ
LA LIBERTAD 2020**

Especialista en estructuras	en	Experiencia mínima de 48 24 meses como Especialista en Estructuras desde la colegiatura en la formación de estudios de pre inversión a nivel de perfil pre factibilidad o factibilidad viables del sector salud
Especialista Equipamiento Médico	en	Experiencia mínima de 24 meses como Especialista en Equipamiento Médico desde la colegiatura en la formulación de estudios de pre inversión a nivel de perfil, pre factibilidad, Factibilidad viables y Expedientes Técnicos de Equipamiento Médico del sector salud
Especialista instalaciones sanitarias	en	Experiencia mínima de 48 24 meses como Especialista en Instalaciones Sanitarias desde la colegiatura en la formación de estudios de pre inversión a nivel de perfil pre factibilidad o factibilidad viables del sector salud
Especialista instalaciones eléctricas y mecánicas	en	Experiencia mínima de 24 meses, desde la obtención de la colegiatura, COMO ESPECIALISTA EN INSTALACIONES ELÉCTRICAS Y MECÁNICAS en la elaboración de estudios de pre inversión a nivel de perfil del sector salud.
Especialista en costos y presupuestos		Experiencia mínima de 24 meses como como Especialista en Costos, Metrados y Presupuestos desde la colegiatura en la formulación de estudios de pre inversión a nivel de perfil, pre factibilidad o factibilidad viables en proyectos del sector salud.
Especialista comunicaciones	en	Experiencia mínima de 24 meses, como Especialista en Tecnologías de Información, comunicaciones y seguridad desde la colegiatura en la formulación de estudios de pre inversión a nivel de perfil, pre factibilidad o factibilidad viables de proyectos del salud.

De presentarse experiencia ejecutada paralelamente (trasape), para el cómputo del tiempo de dicha experiencia sólo se considerará una vez el período traslapado.

Acreditación:

La experiencia del personal clave se acreditará con cualquiera de los siguientes documentos: (i) copia simple de contratos y su respectiva conformidad o (ii) constancias o (iii) certificados o (iv) cualquier otra documentación que, de manera fehaciente demuestre la experiencia del personal propuesto.

Importante

- Los documentos que acreditan la experiencia deben incluir los nombres y apellidos del personal clave, el cargo desempeñado, el plazo de la prestación indicando el día, mes y año de inicio y culminación, el nombre de la Entidad u organización que emite el documento, la fecha de emisión y nombres y apellidos de quien suscribe el documento
- En caso los documentos para acreditar la experiencia establezcan el plazo de la experiencia adquirida por el personal clave en meses sin especificar los días se debe considerar el mes completo.
- Se considerará aquella experiencia que no tenga una antigüedad mayor a veinticinco (25) años anteriores a la fecha de la presentación de ofertas.
- Al calificar la experiencia del personal, se debe valorar de manera integral los documentos presentados por el postor para acreditar dicha experiencia. En tal sentido, aun cuando en los documentos presentados la denominación del cargo o puesto no coincida literalmente con aquella prevista en las bases, se deberá validar la experiencia si las actividades que realizó el personal corresponden con la

*Referente al especialista en arquitectura sanitarias, eléctricas y mecánicas, comunicaciones, se considerará la experiencia en elaboración de expedientes técnicos de establecimientos del sector salud.



**GERENCIA
GENERAL REGIONAL**



**BICENTENARIO
PERÚ
LA LIBERTAD 2020**

	función propia del cargo o puesto requerido en las bases.
C	EXPERIENCIA DEL POSTOR EN LA ESPECIALIDAD
	<p><u>Requisitos:</u></p> <p>El postor debe acreditar un monto facturado acumulado equivalente a S/189,980 (ciento ochenta y nueve mil novecientos ochenta soles), por la contratación de servicios iguales o similares al objeto de la convocatoria, durante los DIEZ (10) años anteriores a la fecha de la presentación de ofertas que se computarán desde la fecha de la conformidad o emisión del comprobante de pago, según corresponda.</p> <p>Se consideran servicios similares a los siguientes: Formulación de estudios de pre inversión y/o Fichas técnicas, y/o Expedientes Técnicos y/o relacionados a cualquiera de las fases que comprende la elaboración de los estudios de pre inversión, de edificaciones del sector salud, a partir del nivel I-3.</p> <p><u>Acreditación:</u></p> <p>La experiencia del postor en la especialidad se acreditará con copia simple de (I) contratos u órdenes de servicios, y su respectiva conformidad o constancia de prestación; o (II) comprobantes de pago cuya cancelación se acredite documental y fehacientemente, con voucher de depósito, nota de abono, reporte de estado de cuenta, cualquier otro documento emitido por Entidad del sistema financiero que acredite el abono o mediante cancelación en el mismo comprobante de pago, correspondientes a un máximo de veinte (20) contrataciones.</p> <p>En caso los postores presenten varios comprobantes de pago para acreditar una sola contratación, se debe acreditar que corresponden a dicha contratación; de lo contrario, se asumirá que los comprobantes acreditan contrataciones independientes, en cuyo caso solo se considerará, para la evaluación, las veinte (20) primeras contrataciones indicadas en el Anexo referido a la Experiencia del Postor en la Especialidad.</p> <p>En el caso de servicios de ejecución periódica o continuada, solo se considera como experiencia la parte del contrato que haya sido ejecutada durante los ocho (8) años anteriores a la fecha de presentación de ofertas, debiendo adjuntarse copia de las conformidades correspondientes a tal parte o los respectivos comprobantes de pago cancelados.</p> <p>En los casos que se acredite experiencia adquirida en consorcio, debe presentarse la promesa de consorcio o el contrato de consorcio del cual se desprenda fehacientemente el porcentaje de las obligaciones que se asumió en el contrato presentado; de lo contrario, no se computará la experiencia proveniente de dicho contrato.</p> <p>Asimismo, cuando se presenten contratos derivados de procesos de selección convocados antes del 20.09.2012, la calificación se ceñirá al método descrito en la Directiva "Participación de Proveedores en Consorcio en las Contrataciones del Estado", debiendo presumirse que el porcentaje de las obligaciones equivale al porcentaje de participación de la promesa de consorcio o del contrato de consorcio. En caso que en dichos documentos no se consigne el porcentaje de participación se presumirá que las obligaciones se ejecutaron en partes iguales.</p> <p>Si el titular de la experiencia no es el postor, consignar si dicha experiencia corresponde a la matriz en caso que el postor sea sucursal, o fue transmitida por reorganización societaria, debiendo acompañar la documentación sustentatoria correspondiente.</p> <p>Si el postor acredita experiencia de otra persona jurídica como consecuencia de una reorganización societaria, debe presentar adicionalmente el Anexo correspondiente.</p> <p>Cuando en los contratos, órdenes de servicios o comprobantes de pago el monto facturado se encuentre expresado en moneda extranjera, debe indicarse el tipo de cambio venta publicado por la Superintendencia de</p>



**GERENCIA
GENERAL REGIONAL**



**BICENTENARIO
PERÚ
LA LIBERTAD 2020**

Banca, Seguros y AFP correspondiente a la fecha de suscripción del contrato, de emisión de la orden de servicios o de cancelación del comprobante de pago, según corresponda.

Sin perjuicio de lo anterior, los postores deben llenar y presentar el **Anexo** referido a la Experiencia del Postor en la Especialidad

Importante

- *Al calificar la experiencia del postor, se debe valorar de manera integral los documentos presentados por el postor para acreditar dicha experiencia. En tal sentido, aun cuando en los documentos presentados la denominación del objeto contractual no coincida literalmente con el previsto en las bases, se deberá validar la experiencia si las actividades que ejecutó el postor corresponden a la experiencia requerida.*
- *En el caso de consorcios, solo se considera la experiencia de aquellos integrantes que se hayan comprometido, según la promesa de consorcio, a ejecutar el objeto materia de la convocatoria, conforme a la Directiva "Participación de Proveedores en Consorcio en las Contrataciones del Estado".*

5. Funciones de los profesionales:

Jefe de estudio

Realizará las siguientes funciones:

- Supervisión y control de la calidad en la formulación del estudio de preinversión.
- Coordinaciones con las diferentes instituciones públicas para contar con la documentación y conformidad de documentos necesarios para el proyecto de inversión.
- Reuniones de Coordinación con los profesionales evaluadores de la Unidad Formuladora, en cuanto a observaciones, consultas, presentación de entregables, etc.
- Reuniones de Coordinación de los profesionales de la consultoría y los profesionales evaluadores de la Unidad Formuladora.

Especialista en estudios de preinversión

Realizará las siguientes funciones:

IDENTIFICACION:

- Diagnóstico del área de influencia.
- Identificación del problema, causas y efectos.
- Análisis de medios fundamentales.
- Determinación de alternativas de solución.

FORMULACION:

- Determinar el horizonte de evaluación del proyecto.
- Determinar el análisis de la demanda, oferta y brecha del servicio.
- Análisis del planteamiento de la alternativa.
- Análisis de los costos de inversión y costos de operación y mantenimiento.



**GERENCIA
GENERAL REGIONAL**



**BICENTENARIO
PERÚ
LA LIBERTAD 2020**

EVALUACION

- Determinar los costos sociales.
- Evaluación social: Determinar los indicadores de rentabilidad del proyecto
- Determinar la Gestión del proyecto, Impacto ambiental y elaboración de Marco Lógico

Especialista en arquitectura:

- Realizar el diagnóstico situacional de la infraestructura.
- Elaborará el anteproyecto del diseño arquitectónico.
- EL PROGRAMA ARQUITECTÓNICO, con listado de ambientes, Porcentaje de áreas de circulación y muros y Porcentaje de área libre que debe estar compatibilizado con el PMF.
- Organigrama funcional
- Esquema de flujos: circulaciones y accesos.
- Plano de zonificación.
- Anteproyecto preliminar
- Memoria descriptiva
- Otros que el consultor considere necesarios.

Especialista en estructuras:

REALIZAR EL DIAGNÓSTICO SITUACIONAL DE LA INFRAESTRUCTURA.

MEMORIA DESCRIPTIVA PARA EL PRE DIMENSIONAMIENTO, que contenga la descripción de los siguientes contenidos:

- Describir el planteamiento del sistema estructural a construir.
- Informe técnico, estudio de mecánica de suelos básico y levantamiento topográfico donde se construirá, describiendo la clasificación y la salinidad del suelo de acuerdo a la envergadura, de no contar con estas informaciones se debe presentar la microzonificación sísmica.

PREDIMENSIONAMIENTO DE LOS ELEMENTOS ESTRUCTURALES.

- En la cimentación: Definir la estructura considerando los desniveles existentes y zonas a intervenir.
- En las Estructuras: Dimensionar las secciones de vigas y columnas y las posibles crujeas de la edificación, considerando con las secciones mínimas.
- Estructuras Especiales: Dimensionar y describir formas de las secciones típicas y longitudes.

PLANOS DE PREDIMENSIONAMIENTO, los cuales serán compatibilizados con las otras especialidades.

- Presentación de la planimetría del lugar, considerando los desniveles existentes y de acuerdo a la envergadura del proyecto. La escala del Plano de presentación podría ser 1/100 - 1/500 considerando las dimensiones del terreno disponible.
- En la cimentación, presentar la densificación de los elementos estructurales, secciones típicas, formas geométricas de la distribución en planta y posibles tipos de cimentación, la escala del plano de presentación será a una escala de 1/50.
- Techos, presentar el tipo de material a utilizar en la construcción en los techos y coberturas considerando la posible sobrecarga y la presencia de duetos y detalles, la escala del plano de presentación será a una escala de 1/50.



**GERENCIA
GENERAL REGIONAL**



**BICENTENARIO
PERÚ
LA LIBERTAD 2020**

Especialista en instalaciones sanitarias:

Realizar el diagnóstico situacional de las instalaciones sanitarias.

Plantear y desarrollar la propuesta de solución para las instalaciones sanitarias del proyecto, considerando la norma de diseño de infraestructura hospitalaria del MINSA; Adicionalmente al Reglamento Nacional de Edificaciones Norma IS.010 y otras normas vigentes relacionadas, que contemple:

- Definir todos los componentes y características del sistema de abastecimiento de agua fría.
- Almacenamiento de agua y sistema de tratamiento de agua.
- Definir todos los componentes y características del sistema de agua caliente
- Aparatos sanitarios
- Definir todos los equipos y sus características del cuarto de bombas.
- Definir todos los componentes y características: Agua contra incendios.
- Definir las unidades de acondicionamiento de aguas residuales.
- Manejo y Tratamiento de Residuos Sólidos.

REALIZARÁ LOS PLANOS DE INSTALACIONES SANITARIAS DEL PROYECTO, que contemple como mínimo lo siguiente.

- Red general de agua dura, agua blanda, agua caliente, retorno de agua caliente. (todos los pisos)
- Red general de agua contra incendios. (todos los pisos)
- Red general de recolección de aguas residuales.
- Red general de recolección y conducción de agua pluvial.

Especialista en instalaciones eléctricas y mecánicas:

Realizar el diagnóstico situacional de las Instalaciones Eléctricas

- Plantear y desarrollar la propuesta de solución para las instalaciones eléctricas del proyecto.
- Realizar la memoria descriptiva, las especificaciones técnicas de los equipos más representativos (Equipos de subestación eléctrica, tablero de transferencia, alimentadores generales, tablero general y sub tableros eléctricos y otros), planos, presupuesto y demás documentos de su especialidad a nivel de ingeniería básica.
- Proponer el anteproyecto preliminar de instalaciones eléctricas.
- Elaborar el cuadro de máxima demanda del establecimiento de salud
- Gestionar la factibilidad del servicio de energía eléctrica trifásica ante el concesionario correspondiente de ser necesario.

Especialista en Costos, Metrados y Presupuestos:

Realizará el metrado preliminar, el costeo y el presupuesto de las distintas especialidades del proyecto, así como el presupuesto consolidado y cronograma de ejecución del proyecto. O realizar el costeo según Directiva N°003-2013 DGIEM/MINSA sobre estimación de costos por metro cuadrado de construcción de infraestructura física de los EESS en la etapa de formulación de proyectos de pre inversión.

Especialista en comunicaciones:

Realizar el diagnóstico situacional de las Tecnologías de Información, Comunicaciones y Seguridad
Realizar el diseño de las Tecnologías de Información, Comunicaciones y Seguridad que demandaría el proyecto, tales como:



**GERENCIA
GENERAL REGIONAL**



**BICENTENARIO
PERÚ
LA LIBERTAD 2020**

- Sistema de telefonía.
- Sistema de sonido ambiental y perifoneo.
- Sistema de televisión.
- Sistema de video vigilancia.
- Sistema de control accesos y seguridad.
- Sistema de detección y alarma de incendio
- Sistema de procesamiento centralizado.
- Sistema de almacenamiento centralizado.
- Equipamiento informático y especializado



**GERENCIA
GENERAL REGIONAL**



**BICENTENARIO
PERÚ
LA LIBERTAD 2020**

6. Anexos

ANEXO 01: Estructura de costos estimados de la consultoría.

**Presupuesto Estimado de la Consultoría
(En soles)**

DESCRIPCIÓN		CANTIDAD (UNIDAD)	MESES	PRECIO UNITARIO (S/)	PARCIAL (S/)
RECURSOS HUMANOS					
A.1	Personal Profesional				119,000.00
A.1.1	Jefe Proyecto	1.00	3.00	9,000.00	27,000.00
A.1.2	Especialista en Formulación de estudios de preinversión	1.00	2.00	9,500.00	19,000.00
A.1.3	Especialista en arquitectura	1.00	2.00	8,500.00	17,000.00
A.1.4	Especialista en estructuras hospitalaria, costos, sanitaria y eléctricas	1.00	2.00	8,000.00	16,000.00
A.1.5	Especialista en Equipamiento Médico	1.00	1.00	8,000.00	8,000.00
A.1.6	Especialista en instalaciones sanitarias	1.00	1.00	8,000.00	8,000.00
A.1.7	Especialista en instalaciones eléctricas y mecánicas	1.00	1.00	8,000.00	8,000.00
A.1.8	Especialista en costos y presupuestos	1.00	1.00	8,000.00	8,000.00
A.1.9	Especialista en comunicaciones	1.00	1.00	8,000.00	8,000.00
A.2.	Personal Técnico				6,000.00
A.2.1	Asistente administrativo	1.00	2.00	3,000.00	6,000.00
SERVICIOS					
B.1.	ESTUDIOS DE INGENIERÍA				15,000.00
B.1.1.	Estudio de Evaluación Ambiental	1	1	15000	15,000.00
					140,000.00
SUB TOTAL (SIN UTILIDAD E IGV 18%)					140,000.00
GASTOS GENERALES 10%					14,000.00
UTILIDAD 5%					7,000.00
SUBTOTAL					161,000.00
IGV (18%)					28,980.00
TOTAL SUMA ALCANZA CON IGV 18%					189,980.00



**GERENCIA
GENERAL REGIONAL**



**BICENTENARIO
PERÚ
LA LIBERTAD 2020**

ANEXO 2

Requerimientos de estudios técnicos que debe contener el proyecto

1. ESTUDIOS TÉCNICOS PRELIMINARES A SER DESARROLLADOS

Para el adecuado sustento técnico del estudio de pre inversión, se ha considerado necesario el desarrollo de estudios técnicos básicos, por consiguiente. EL CONSULTOR deberá desarrollar y presentar los siguientes estudios básicos:

- a. Programa Arquitectónico Normativo.
- b. Estudio de Impacto Ambiental preliminar.
- c. Diseño propuesta Arquitectónica.

En el caso que EL CONSULTOR tenga la necesidad de realizar otros estudios básicos complementarios, se deberán de realizar conforme a las normas vigentes que les sean aplicables. La eventual realización de estos estudios no altera el monto del contrato ni el plazo de entrega de los entregables. Asimismo, esta eventualidad deberá ser comunicada a LA ENTIDAD oportunamente, para su conocimiento y autorización.

2. DOCUMENTOS QUE DEBE ELABORAR Y PRESENTAR EL CONSULTOR EN EL ANTEPROYECTO DE ARQUITECTURA Y PROPUESTA DE ESPECIALIDADES

EL CONSULTOR elaborará el anteproyecto, en coordinación y compatibilización con los profesionales de todas las especialidades.

Adicionalmente a lo señalado en el listado anterior, la propuesta definitiva debe contener específicamente y por especialidad lo siguiente:

✓ Diagnóstico

- Memoria Descriptiva diagnóstico del estado de todos los elementos arquitectónicos por cada bloque existente.
- Plano de Ubicación a escala 1/500 o 1/1000 y Esquema de Localización a escala 1/10,000.
- Planteamiento general de diagnóstico identificando todos los elementos y construcciones existentes a escala 1/100, se deberá presentar plantas y mínimo 3 cortes.

✓ Propuesta de intervención Arquitectónica.

- Cuadro de intervenciones (intervenciones resultantes según diagnóstico con su respectiva justificación técnica).
 - Planteamiento general graficando todas las intervenciones (infraestructura nueva y su respectiva distribución, cerco, tanques cisterna y elevado, veredas, rampas, etc.) a escala 1/ 100, se deberá presentar plantas y mínimo 3 cortes.
 - Planos de intervenciones por modulo indicando las intervenciones en todos los elementos arquitectónicos en la infraestructura existente, (plantas, techos, cortes y elevaciones).
 - Se deberá presentar el Planteamiento general en 3D
- ✓ Diagnóstico y Propuesta estructural**

**GERENCIA
GENERAL REGIONAL****BICENTENARIO
PERÚ
LA LIBERTAD 2020**

El Consultor deberá presentar el planteamiento estructural, con las características geométricas definidas de los elementos estructurales. Presentará los esquemas y cuadros que sustenten el pre dimensionamiento del análisis estructural y deberá presentar los esquemas y cuadros que sustenten el análisis estructural de la edificación.

Se presentará lo siguiente:

- Memoria descriptiva de diagnóstico, configuración estructural, sistema estructural, evaluación estructural.
- Planos y pre dimensionamiento de los elementos estructurales, cimentaciones, columnas, placas, muros, escaleras, losas, ascensores, rampas, cisternas, tanques elevados entre otros de las obras interiores y exteriores y elementos no estructurales.
- Identificación y definición de elementos estructurales de acuerdo a sus elementos que lo conforman; concreto armado, albañilería y acero entre otros.

✓ **Diagnóstico y propuesta de Instalaciones Eléctricas**

Elaboración del diseño del sistema eléctrico, mecánico, de comunicaciones y seguridad.

Establecer las necesidades de suministro de energía eléctrica y el diseño del sistema eléctrico correspondiente, diseño del sistema de suministro de energía eléctrica de emergencia, alarma contra incendios, de acuerdo a las necesidades en la zona de intervención.

Se presentará lo siguiente:

- Memoria descriptiva de diagnóstico indicando el estado de todas las instalaciones eléctricas.
- Memoria Descriptiva, conteniendo la descripción de la naturaleza del proyecto y la concepción del diseño de cada una de las instalaciones que conforma el sistema proyectado, la estimación de la máxima demanda potencia instalada.
- Evaluación de la potencia instalada y máxima demanda considerando las cargas y áreas propuesto.
- Esquema en Plano de Ubicación, Área y Distribución de la Sub Estación, Grupo Electrónico y Sala de Tableros Generales en base a Plano General de Arquitectura, si corresponde.
- Planos de distribución del sistema de instalaciones eléctricas de fuerza, alumbrado, tomacorrientes de usos comunes, e ininterrumpido para equipamiento de cómputo independiente de otros equipos, en base a Plano General de Arquitectura.

✓ **Propuesta de Instalaciones Mecánicas**

Se presentará lo siguiente:

- Memoria de Diagnóstico de Instalaciones mecánicas.
- Memoria Descriptiva
- Pre dimensionamiento

✓ **Instalaciones Sanitarias**

Elaboración del diseño del sistema sanitario, donde se deberán establecer las necesidades y diseño del suministro de agua potable y saneamiento, de acuerdo a las necesidades en la zona de intervención.

Se presentará lo siguiente:

- Memoria Descriptiva de diagnóstico (Descripción de los sistemas de agua fría, agua blanda, agua caliente, retorno de agua caliente y agua contra incendio, de

**GERENCIA
GENERAL REGIONAL****BICENTENARIO
PERÚ
LA LIBERTAD 2020**

recolección de los desagües, agua de riego para las áreas verdes, red de evacuación pluvial y sistemas de tratamiento de agua y desagüe existente y proyectado). Descripción de recorridos de transporte de residuos sólidos al almacenamiento central.

- Plano de Ubicación de las estructuras de almacenamiento de agua (cisternas), Distribución del Cuarto de Bombas y Cisternas proyectadas.
- Planos de las Redes de Agua, Desagüe, Drenaje Pluvial existentes.
- Esquema en Plano de Distribución de los ambientes donde se muestre la ubicación de los Almacenes Intermedios de Residuos Sólidos y su relación con la Planta de Tratamiento de Residuos Sólidos y los Almacenes Pre y Post tratamiento en coordinación con la especialidad ambiental (de existir).

✓ **Propuesta de Tecnología de la Información y Comunicaciones.**

Se presentará lo siguiente:

- Cableado Estructurado:
 - ✓ Memoria diagnóstica de tecnologías de información y comunicaciones: redes de datos y cableado estructurado
 - ✓ Plano de distribución del punto de las acometidas de factibilidad para la conexión de Inter- net, Telefonía.
 - ✓ Planteamiento arquitectónico en plano de ubicación y distribución de los equipos y dispositivos de los componentes de las soluciones tecnológicas: Informático y Telecomunicaciones.
- (A) SISTEMA DE CABLEADO ESTRUCTURADO
 - ✓ Cableado Troncal principal y redundante de Fibra Óptica
 - ✓ Cableado Horizontal en par trenzado de cobre blindado UTP (categoría 6A)
 - ✓ Data Center (sala de equipos)
- (B) EQUIPAMIENTO INFORMÁTICO Y TELECOMUNICACIONES:
 - ✓ Telefonía IP
 - ✓ Sonido Ambiental y Perifoneo
 - ✓ Relojes sincronizados
 - ✓ Televisión - CATV
 - ✓ Video Vigilancia - CCTV
 - ✓ Control de Acceso y Seguridad
 - ✓ Tele-presencia
 - ✓ Comunicación por radio VHF/HF
 - ✓ Detección y Alarmas de Incendios
 - ✓ Procesamiento Centralizado
 - ✓ Almacenamiento Centralizado
 - ✓ Conectividad (Física e Inalámbrica) y Seguridad Informática
- (C) SOFTWARE Y SISTEMAS DE INFORMACIÓN
 - ✓ Diagnóstico de Licencias de Sistemas Operativos, Base de Datos y Virtualización



**GERENCIA
GENERAL REGIONAL**



**BICENTENARIO
PERÚ
LA LIBERTAD 2020**

✓ **Presupuestos y Costos**

El Ingeniero responsable de costos y presupuestos deberá plantear las alternativas de solución en coordinación con el equipo técnico (Descripción de las alternativas, memoria descriptiva la cual deberá incluir la descripción de las partidas generales que conforman el presupuesto de cada alternativa) deberá entregar los presupuestos en forma detallada e indicar las metas y el desagregado de:

Estudio Definitivo
Supervisión
Gastos Generales

Los presupuestos deberán estar en S10 con su respectiva base de datos, o O realizar el costeo según Directiva N°003-2013 DGIEM/MINSA sobre estimación de costos por metro cuadrado de construcción de infraestructura física de los EESS en la etapa de formulación de proyectos de pre inversión.

Además, deberá estimar los costos de operación y mantenimiento en la situación sin y con proyecto, como también realizar los cronogramas físico y financiero y la ruta crítica.

Análisis de Costos Unitarios

Cada partida de la obra constituye un costo parcial; la determinación de cada uno de estos costos requiere de su correspondiente análisis de costos, la cuantificación técnica de la cantidad de recursos (mano de obra, materiales, equipos, etc), que se requiere para ejecutar la unidad de partida. El análisis de Costos Unitarios deberá considerar el rendimiento más adecuado de la zona de acuerdo a la información que haya recopilado el CONSULTOR.

Planos

Deberá presentar los siguientes planos

Planos de ubicación

Planos topográficos

Planos de Planta, Cortes Elevaciones.

Planos de estructuras proyectadas

Planos de Instalaciones sanitarias

Planos de Instalaciones Eléctricas

Planos de evacuación de aguas pluviales

Plano de ubicación de calcatas.

Plano de la Situación Actual con y sin proyecto

Importante

Para determinar que los postores cuentan con las capacidades necesarias para ejecutar el contrato, el órgano encargado de las contrataciones o el comité de selección, según corresponda, incorpora los requisitos de calificación previstos por el área usuaria en el requerimiento, no pudiendo incluirse requisitos adicionales, ni distintos a los siguientes:

3.2. REQUISITOS DE CALIFICACIÓN

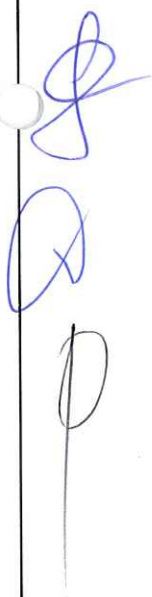
B	CAPACIDAD TÉCNICA Y PROFESIONAL																				
B.1	EXPERIENCIA DEL PERSONAL CLAVE																				
	<p><u>Requisitos:</u></p> <table border="1"> <thead> <tr> <th></th><th></th></tr> </thead> <tbody> <tr> <td>Jefe de proyecto</td><td>Experiencia mínima de 96 meses de experiencia acumulada como Jefe de Proyecto, a partir de la colegiatura, COMO JEFE DE PROYECTOS en la formulación de estudios de pre inversión viables en el sector salud. Haber participado como Jefe de proyectos en mínimo 04 hospitales Nivel II-1.</td></tr> <tr> <td>Especialista en estudios de pre inversión</td><td>Experiencia mínima de 24 meses de experiencia profesional en la formulación de estudios de pre inversión viables del sector salud, a partir de la fecha de obtención de la colegiatura.</td></tr> <tr> <td>Especialista en arquitectura</td><td>Experiencia mínima de 24 meses, como Especialista en Arquitectura desde la colegiatura en la formulación de estudios de pre inversión a nivel de perfil, pre factibilidad o factibilidad viables del sector salud.</td></tr> <tr> <td>Especialista en estructuras</td><td>Especialista en Estructuras: Experiencia mínima de 24 meses como especialista en Estructuras desde la colegiatura en la formulación de estudios de pre inversión a nivel perfil, pre factibilidad viables del sector salud.</td></tr> <tr> <td>Especialista en Equipamiento Médico</td><td>Experiencia mínima de 24 meses como Especialista en Equipamiento Médico desde la colegiatura en la formulación de estudios de pre inversión a nivel de perfil, pre factibilidad, Factibilidad viables y Expedientes Técnicos de Equipamiento Médico del sector salud.</td></tr> <tr> <td>Especialista en instalaciones sanitarias</td><td>Especialista en Instalaciones Sanitarias: Experiencia mínima de 24 meses como especialista en Instalaciones Sanitarias desde la colegiatura en la formulación de estudios de pre inversión a nivel perfil, pre factibilidad viables del sector salud.</td></tr> <tr> <td>Especialista en instalaciones eléctricas y mecánicas</td><td>Experiencia mínima de 24 meses, desde la obtención de la colegiatura, COMO ESPECIALISTA EN INSTALACIONES ELÉCTRICAS y MECÁNICAS en la elaboración de estudios de pre inversión a nivel de perfil del sector salud.</td></tr> <tr> <td>Especialista en costos y presupuestos</td><td>Experiencia mínima de 24 meses como como Especialista en Costos, Metrados y Presupuestos desde la colegiatura en la formulación de estudios de pre inversión a nivel de perfil, pre factibilidad o factibilidad viables en proyectos del sector salud.</td></tr> <tr> <td>Especialista en comunicaciones</td><td>Experiencia mínima de 24 meses, como Especialista en Tecnologías de Información, comunicaciones y seguridad desde la colegiatura en la formulación de estudios de pre inversión a nivel de perfil, pre factibilidad o factibilidad viables de proyectos del salud.</td></tr> </tbody> </table> <p>De presentarse experiencia ejecutada paralelamente (traslape), para el cómputo del tiempo de dicha experiencia sólo se considerará una vez el periodo traslapado.</p>			Jefe de proyecto	Experiencia mínima de 96 meses de experiencia acumulada como Jefe de Proyecto, a partir de la colegiatura, COMO JEFE DE PROYECTOS en la formulación de estudios de pre inversión viables en el sector salud. Haber participado como Jefe de proyectos en mínimo 04 hospitales Nivel II-1.	Especialista en estudios de pre inversión	Experiencia mínima de 24 meses de experiencia profesional en la formulación de estudios de pre inversión viables del sector salud, a partir de la fecha de obtención de la colegiatura.	Especialista en arquitectura	Experiencia mínima de 24 meses, como Especialista en Arquitectura desde la colegiatura en la formulación de estudios de pre inversión a nivel de perfil, pre factibilidad o factibilidad viables del sector salud.	Especialista en estructuras	Especialista en Estructuras: Experiencia mínima de 24 meses como especialista en Estructuras desde la colegiatura en la formulación de estudios de pre inversión a nivel perfil, pre factibilidad viables del sector salud.	Especialista en Equipamiento Médico	Experiencia mínima de 24 meses como Especialista en Equipamiento Médico desde la colegiatura en la formulación de estudios de pre inversión a nivel de perfil, pre factibilidad, Factibilidad viables y Expedientes Técnicos de Equipamiento Médico del sector salud.	Especialista en instalaciones sanitarias	Especialista en Instalaciones Sanitarias: Experiencia mínima de 24 meses como especialista en Instalaciones Sanitarias desde la colegiatura en la formulación de estudios de pre inversión a nivel perfil, pre factibilidad viables del sector salud.	Especialista en instalaciones eléctricas y mecánicas	Experiencia mínima de 24 meses, desde la obtención de la colegiatura, COMO ESPECIALISTA EN INSTALACIONES ELÉCTRICAS y MECÁNICAS en la elaboración de estudios de pre inversión a nivel de perfil del sector salud.	Especialista en costos y presupuestos	Experiencia mínima de 24 meses como como Especialista en Costos, Metrados y Presupuestos desde la colegiatura en la formulación de estudios de pre inversión a nivel de perfil, pre factibilidad o factibilidad viables en proyectos del sector salud.	Especialista en comunicaciones	Experiencia mínima de 24 meses, como Especialista en Tecnologías de Información, comunicaciones y seguridad desde la colegiatura en la formulación de estudios de pre inversión a nivel de perfil, pre factibilidad o factibilidad viables de proyectos del salud.
Jefe de proyecto	Experiencia mínima de 96 meses de experiencia acumulada como Jefe de Proyecto, a partir de la colegiatura, COMO JEFE DE PROYECTOS en la formulación de estudios de pre inversión viables en el sector salud. Haber participado como Jefe de proyectos en mínimo 04 hospitales Nivel II-1.																				
Especialista en estudios de pre inversión	Experiencia mínima de 24 meses de experiencia profesional en la formulación de estudios de pre inversión viables del sector salud, a partir de la fecha de obtención de la colegiatura.																				
Especialista en arquitectura	Experiencia mínima de 24 meses, como Especialista en Arquitectura desde la colegiatura en la formulación de estudios de pre inversión a nivel de perfil, pre factibilidad o factibilidad viables del sector salud.																				
Especialista en estructuras	Especialista en Estructuras: Experiencia mínima de 24 meses como especialista en Estructuras desde la colegiatura en la formulación de estudios de pre inversión a nivel perfil, pre factibilidad viables del sector salud.																				
Especialista en Equipamiento Médico	Experiencia mínima de 24 meses como Especialista en Equipamiento Médico desde la colegiatura en la formulación de estudios de pre inversión a nivel de perfil, pre factibilidad, Factibilidad viables y Expedientes Técnicos de Equipamiento Médico del sector salud.																				
Especialista en instalaciones sanitarias	Especialista en Instalaciones Sanitarias: Experiencia mínima de 24 meses como especialista en Instalaciones Sanitarias desde la colegiatura en la formulación de estudios de pre inversión a nivel perfil, pre factibilidad viables del sector salud.																				
Especialista en instalaciones eléctricas y mecánicas	Experiencia mínima de 24 meses, desde la obtención de la colegiatura, COMO ESPECIALISTA EN INSTALACIONES ELÉCTRICAS y MECÁNICAS en la elaboración de estudios de pre inversión a nivel de perfil del sector salud.																				
Especialista en costos y presupuestos	Experiencia mínima de 24 meses como como Especialista en Costos, Metrados y Presupuestos desde la colegiatura en la formulación de estudios de pre inversión a nivel de perfil, pre factibilidad o factibilidad viables en proyectos del sector salud.																				
Especialista en comunicaciones	Experiencia mínima de 24 meses, como Especialista en Tecnologías de Información, comunicaciones y seguridad desde la colegiatura en la formulación de estudios de pre inversión a nivel de perfil, pre factibilidad o factibilidad viables de proyectos del salud.																				

Acreditación:

La experiencia del personal se acreditará con cualquiera de los siguientes documentos: (i) copia simple de contratos y su respectiva conformidad o (ii) constancias o (iii) certificados o (iv) cualquier otra documentación que, de manera fehaciente demuestre la experiencia del personal clave propuesto.

Sin perjuicio de lo anterior, los postores deben llenar y presentar el **Anexo N° 9** referido al personal clave propuesto para la ejecución del servicio de consultoría.

Importante

- *Los documentos que acreditan la experiencia deben incluir los nombres y apellidos del profesional, el cargo desempeñado, el plazo de la prestación indicando el día, mes y año de inicio y culminación, el nombre de la Entidad u organización que emite el documento, la fecha de emisión y nombres y apellidos de quien suscribe el documento.*
- *En caso los documentos para acreditar la experiencia establezcan el plazo de la experiencia adquirida por el profesional en meses sin especificar los días se debe considerar el mes completo.*
- *Se considerará aquella experiencia que no tenga una antigüedad mayor a veinticinco (25) años anteriores a la fecha de la presentación de ofertas.*
- *Al calificar la experiencia de los profesionales, se debe valorar de manera integral los documentos presentados por el postor para acreditar dicha experiencia. En tal sentido, aun cuando en los documentos presentados la denominación del cargo o puesto no coincida literalmente con aquella prevista en las bases, se deberá validar la experiencia si las actividades que realizó el profesional corresponden con la función propia del cargo o puesto requerido en las bases.*

B.2 CALIFICACIONES DEL PERSONAL CLAVE**B.2.1 FORMACIÓN ACADÉMICA**Requisitos:

Jefe de proyecto	Título Profesional de Economista y/o Ingeniero Economista y/o Arquitecto, colegiado y habilitado
Especialista en estudios de pre inversión	Título Profesional de Economista y/o Ingeniero Economista, colegiado y habilitado
Especialista en Arquitectura	Arquitecto titulado, colegiado y habilitado
Especialista en Estructuras	Ingeniero Civil titulado, colegiado y habilitado
Especialista en Equipamiento Médico	Médico cirujano y/o Ingeniero Mecánico Electricista y/o Ingeniero Electrónico, Ingeniero Industrial, titulado, colegiado y habilitado
Especialista en Costos, Metrados y Presupuestos	Ingeniero Civil y/o Arquitecto titulado, colegiado
Especialista en instalaciones sanitarias	Ingeniero Sanitario y/o Ingeniero Civil titulado, colegiado y habilitado
Especialista en instalaciones eléctricas y mecánicas	Ingeniero Electricista o Ingeniero Mecánico Electricista, colegiado y habilitado para el ejercicio de la profesión
Especialista en costos y presupuestos	Ingeniero Civil y/o Arquitecto titulado, colegiado
Especialista en comunicaciones	Ingeniero de Sistemas y/o Informático, titulado, colegiado

Acreditación:

El TÍTULO PROFESIONAL será verificado por el comité de selección en el Registro Nacional de Grados Académicos y Títulos Profesionales en el portal web de la Superintendencia Nacional de Educación Superior Universitaria - SUNEDU a través del siguiente link: <https://enlinea.sunedu.gob.pe/>

En caso TÍTULO PROFESIONAL REQUERIDO no se encuentre inscrito en el referido registro, el postor debe presentar la copia del diploma respectivo a fin de acreditar la formación académica requerida.

Sin perjuicio de lo anterior, los postores deben llenar y presentar el **Anexo N° 9** referido al personal clave propuesto para la ejecución del servicio de consultoría.

Importante

Se debe aceptar las diferentes denominaciones utilizadas para acreditar la carrera profesional requerida, aun cuando no coincida literalmente con aquella prevista en las bases (por ejemplo Ingeniería Ambiental, Ingeniería en Gestión Ambiental, Ingeniería y Gestión Ambiental u otras denominaciones).

B	CAPACIDAD TÉCNICA Y PROFESIONAL
B.3	EQUIPAMIENTO ESTRATÉGICO
	<p><u>Requisitos:</u></p> <ul style="list-style-type: none"> - 02 Equipo de cómputo - 01 Impresora Multifuncional. - 01 Camioneta 4x4 - 01 Plotter - 01 Equipo Topográfico <p><u>Acreditación:</u></p> <p>Copia de documentos que sustenten la propiedad, la posesión, el compromiso de compra venta o alquiler u otro documento que acredite la disponibilidad del equipamiento estratégico requerido.</p> <p>Importante</p> <p><i>En el caso que el postor sea un consorcio los documentos de acreditación de este requisito pueden estar a nombre del consorcio o de uno de sus integrantes.</i></p>
C	EXPERIENCIA DEL POSTOR EN LA ESPECIALIDAD
	<p><u>Requisitos:</u></p> <p>El postor debe acreditar un monto facturado acumulado equivalente a S/189,980 (ciento ochenta y nueve mil novecientos ochenta soles), por la contratación de servicios de consultoría iguales o similares al objeto de la convocatoria, durante los diez (10) años anteriores a la fecha de la presentación de ofertas que se computarán desde la fecha de la conformidad o emisión del comprobante de pago, según corresponda.</p> <p>Se consideran servicios similares a los siguientes: Formulación de estudios de pre inversión y/o Fichas técnicas, y/o Expedientes Técnicos y/o relacionados a cualquiera de las fases que comprende la elaboración de los estudios de pre inversión, de edificaciones del sector salud a partir del nivel I-3.</p> <p><u>Acreditación:</u></p> <p>La experiencia del postor en la especialidad se acreditará con copia simple de (i) contratos u órdenes de servicios, y su respectiva conformidad o constancia de prestación; o (ii) comprobantes de pago cuya cancelación se acredite documental y fehacientemente, con voucher de depósito, nota de abono, reporte de estado de cuenta, cualquier otro documento emitido por Entidad del sistema financiero que acredite el abono o mediante cancelación en el mismo comprobante de pago¹³.</p>

¹³ Cabe precisar que, de acuerdo con la Resolución N° 0065-2018-TCE-S1 del Tribunal de Contrataciones del Estado:

Los postores pueden presentar hasta un máximo de veinte (20) contrataciones para acreditar el requisito de calificación y el factor “Experiencia de Postor en la Especialidad”.

En caso los postores presenten varios comprobantes de pago para acreditar una sola contratación, se debe acreditar que corresponden a dicha contratación; de lo contrario, se asumirá que los comprobantes acreditan contrataciones independientes, en cuyo caso solo se considerará, las veinte (20) primeras contrataciones indicadas en el **Anexo N° 10** referido a la Experiencia del Postor en la Especialidad.

En el caso de servicios de ejecución periódica, solo se considera como experiencia la parte del contrato que haya sido ejecutada durante los diez (10) años anteriores a la fecha de presentación de ofertas, debiendo adjuntarse copia de las conformidades correspondientes a tal parte o los respectivos comprobantes de pago cancelados.

En los casos que se acredite experiencia adquirida en consorcio, debe presentarse la promesa de consorcio o el contrato de consorcio del cual se desprenda fehacientemente el porcentaje de las obligaciones que se asumió en el contrato presentado; de lo contrario, no se computará la experiencia proveniente de dicho contrato.

Asimismo, cuando se presenten contratos derivados de procesos de selección convocados antes del 20.09.2012, la calificación se ceñirá al método descrito en la Directiva “Participación de Proveedores en Consorcio en las Contrataciones del Estado”, debiendo presumirse que el porcentaje de las obligaciones equivale al porcentaje de participación de la promesa de consorcio o del contrato de consorcio. En caso que en dichos documentos no se consigne el porcentaje de participación se presumirá que las obligaciones se ejecutaron en partes iguales.

Si el titular de la experiencia no es el postor, consignar si dicha experiencia corresponde a la matriz en caso que el postor sea sucursal, o fue transmitida por reorganización societaria, debiendo acompañar la documentación sustentatoria correspondiente.

Si el postor acredita experiencia de otra persona jurídica como consecuencia de una reorganización societaria, debe presentar adicionalmente el **Anexo N° 11**.

Cuando en los contratos, órdenes de servicios o comprobantes de pago el monto facturado se encuentre expresado en moneda extranjera, debe indicarse el tipo de cambio venta publicado por la Superintendencia de Banca, Seguros y AFP correspondiente a la fecha de suscripción del contrato, de emisión de la orden de servicio o de cancelación del comprobante de pago, según corresponda.

Sin perjuicio de lo anterior, los postores deben llenar y presentar el **Anexo N° 10** referido a la Experiencia del Postor en la Especialidad.

Importante

- *El órgano encargado de las contrataciones o el comité de selección, según corresponda, debe valorar de manera integral los documentos presentados por el postor para acreditar la experiencia. En tal sentido, aun cuando en los documentos presentados la denominación del objeto contractual no coincida literalmente con el previsto en las bases, se deberá validar la experiencia si las actividades que ejecutó el postor corresponden a la experiencia requerida.*
- *En el caso de consorcios, la calificación de la experiencia se realiza conforme a la Directiva “Participación de Proveedores en Consorcio en las Contrataciones del Estado”.*

Importante

“... el solo sello de cancelado en el comprobante, cuando ha sido colocado por el propio postor, no puede ser considerado como una acreditación que produzca fehacencia en relación a que se encuentra cancelado. Admitir ello equivaldría a considerar como válida la sola declaración del postor afirmando que el comprobante de pago ha sido cancelado”

(...)

“Situación diferente se suscita ante el sello colocado por el cliente del postor [sea utilizando el término “cancelado” o “pagado”] supuesto en el cual sí se contaría con la declaración de un tercero que brinde certeza, ante la cual debiera reconocerse la validez de la experiencia”.

- Si como resultado de una consulta u observación corresponde precisarse o ajustarse el requerimiento, se solicita la autorización del área usuaria y se pone de conocimiento de tal hecho a la dependencia que aprobó el expediente de contratación, de conformidad con el numeral 72.3 del artículo 72 del Reglamento.
- El cumplimiento de los Términos de Referencia se realiza mediante la presentación de una declaración jurada. De ser el caso, adicionalmente la Entidad puede solicitar documentación que acredite el cumplimiento del algún componente de estos. Para dicho efecto consignará de manera detallada los documentos que deben presentar los postores en el literal a.5) del numeral 2.2.1.1 de esta sección de las bases.
- Los requisitos de calificación determinan si los postores cuentan con las capacidades necesarias para ejecutar el contrato, lo que debe ser acreditado documentalmente, y no mediante declaración jurada.

CAPÍTULO IV FACTORES DE EVALUACIÓN

EVALUACIÓN TÉCNICA (Puntaje: 100 Puntos)

FACTORES DE EVALUACIÓN		PUNTAJE / METODOLOGÍA PARA SU ASIGNACIÓN
A.	EXPERIENCIA DEL POSTOR EN LA ESPECIALIDAD	70 puntos
	<p><u>Evaluación:</u></p> <p>El postor debe acreditar un monto facturado acumulado equivalente a S/ 500,000.00 (Quinientos Mil con 00/100 Soles) por la contratación de servicios de consultoría iguales o similares al objeto de la convocatoria, durante los diez (10) años anteriores a la fecha de la presentación de ofertas que se computarán desde la fecha de la conformidad o emisión del comprobante de pago, según corresponda.</p> <p><u>Acreditación:</u></p> <p>La experiencia en la especialidad se acreditará con copia simple de (i) contratos u órdenes de servicios y su respectiva conformidad o constancia de prestación; o (ii) comprobantes de pago cuya cancelación se acredite documental y fehacientemente, con voucher de depósito, nota de abono, reporte de estado de cuenta, cualquier otro documento emitido por Entidad del sistema financiero que acredite el abono o mediante cancelación en el mismo comprobante de pago¹⁴.</p> <p>Las disposiciones sobre el requisito de calificación "Experiencia del postor en la especialidad" previstas en el literal C del numeral 3.2 del Capítulo III de la presente sección de las bases resultan aplicables para el presente factor.</p>	<p>M = Monto facturado acumulado por el postor por la prestación de servicios de consultoría en la especialidad</p> <p>M ≥ 500,000.00¹⁵: 70 puntos</p> <p>M ≥ 350,000.00 y < 500,000.00 60 puntos</p> <p>M > 189,980.00¹⁶ y < 350,000.00 50 puntos</p>
B.	METODOLOGÍA PROPUESTA	30 puntos
	<p><u>Evaluación:</u></p> <p>Se evaluará la metodología propuesta por el postor para la ejecución de la consultoría, cuyo contenido mínimo es el siguiente: <u>ITEM 01 PLAN DE TRABAJO</u></p> <ol style="list-style-type: none"> 1. CARACTERISTICAS GENERALES DEL PROYECTO 1.2. OBJETIVOS DEL PROYECTO 1.3. DESCRIPCION DEL PROYECTO 2. EQUIPO DE TRABAJO 2.1. FLUXOGRAMA DE ACTIVIDADES PARA EL DESARROLLO DEL 	<p>Desarrolla la metodología que sustenta la oferta 30 puntos</p> <p>No desarrolla la metodología que sustente la oferta 0 puntos</p>

¹⁴ Cabe precisar que, de acuerdo con la Resolución N° 0065-2018-TCE-S1 del Tribunal de Contrataciones del Estado:

"... el solo sello de cancelado en el comprobante, cuando ha sido colocado por el propio postor, no puede ser considerado como una acreditación que produzca fehaciencia en relación a que se encuentra cancelado. Admitir ello equivaldría a considerar como válida la sola declaración del postor afirmando que el comprobante de pago ha sido cancelado"

(...)

"Situación diferente se suscita ante el sello colocado por el cliente del postor [sea utilizando el término "cancelado" o "pagado"] supuesto en el cual sí se contaría con la declaración de un tercero que brinde certeza, ante la cual debiera reconocerse la validez de la experiencia".

¹⁵ El monto no puede ser mayor a tres (3) veces el valor estimado.

¹⁶ El monto debe ser mayor al requerido como requisito de calificación. En ese sentido, si por ejemplo se solicitó como requisito de calificación S/ 500,000.00 que equivale a una (1) vez el valor estimado la metodología del factor de evaluación podría ser la siguiente:

M ≥ S/ 1 000,000.00	[...] puntos
M ≥ S/ 750,000.00 y < 1 000,000.00	[...] puntos
M > S/ 500,000.00 y < S/ 750,000.00	[...] puntos

FACTORES DE EVALUACIÓN	PUNTAJE / METODOLOGÍA PARA SU ASIGNACIÓN
<p>SERVICIO</p> <p>3. PRINCIPALES ACTIVIDADES A DESARROLLAR</p> <p>3.1 ACTIVIDADES PREVIAS</p> <p>3.2 ACTIVIDADES DURANTE EL DESARROLLO DEL SERVICIO</p> <p>3.3 ACTIVIDADES FINALES</p> <p>3.4 METODOLOGIA Y DESARROLLO DEL SERVICIO</p> <p>3.5 CONSTANCIA DE VISITA DE CAMPO A LOS EESS SUSCRITA POR EL JEFE DE LA UF DE LA GERESA.</p> <p>3.6 CRONOGRAMA DE DESARROLLO DE LAS ACTIVIDADES DEL PIP DIAGRAMA GANTT).</p> <p>3.7 PROPUESTA ARQUITECTONICA DE LOS EESS</p> <p>3.8 PLANOS DE TOPOGRAFIA DEL TERRENO</p> <p><u>Acreditación:</u></p> <p>Se acreditará mediante la presentación del documento que sustente la metodología propuesta.</p>	
PUNTAJE TOTAL	100 puntos¹⁷

Para acceder a la etapa de evaluación económica, el postor debe obtener un **puntaje técnico mínimo de ochenta (80) puntos**.

Importante
<ul style="list-style-type: none"> Los factores de evaluación elaborados por el órgano encargado de las contrataciones o el comité de selección, según corresponda, guardan vinculación, razonabilidad y proporcionalidad con el objeto de la contratación. Asimismo, estos no pueden calificar con puntaje el cumplimiento de los Términos de Referencia ni los requisitos de calificación. Las ofertas técnicas que no alcancen el puntaje mínimo especificado son descalificadas.

EVALUACIÓN ECONÓMICA (Puntaje: 100 Puntos)

FACTOR DE EVALUACIÓN	PUNTAJE / METODOLOGÍA PARA SU ASIGNACIÓN
A. PRECIO	
<p><u>Evaluación:</u></p> <p>Se evaluará considerando la oferta económica del postor.</p> <p><u>Acreditación:</u></p> <p>Se acreditará mediante el documento que contiene la oferta económica (Anexo N° 7).</p>	<p>La evaluación consistirá en asignar un puntaje de cien (100) puntos a la oferta de precio más bajo y otorga a las demás ofertas puntajes inversamente proporcionales a sus respectivos precios, según la siguiente fórmula:</p> $P_i = \frac{O_m \times PMP}{O_i}$ <p>Donde:</p> <p>I = Oferta.</p> <p>P_i = Puntaje de la oferta a evaluar.</p> <p>O_i = Precio i.</p> <p>O_m = Precio de la oferta más baja.</p> <p>PMP = Puntaje máximo del precio.</p>
PUNTAJE TOTAL	100 puntos

¹⁷ Es la suma de los puntajes de todos los factores de evaluación, incluyendo los opcionales.

CAPÍTULO V
PROFORMA DEL CONTRATO**Importante**

Dependiendo del objeto del contrato, de resultar indispensable, puede incluirse cláusulas adicionales o la adecuación de las propuestas en el presente documento, las que en ningún caso pueden contemplar disposiciones contrarias a la normativa vigente ni a lo señalado en este capítulo.

Conste por el presente documento, la contratación del servicio de consultoría de [CONSIGNAR LA DENOMINACIÓN DE LA CONVOCATORIA], que celebra de una parte [CONSIGNAR EL NOMBRE DE LA ENTIDAD], en adelante LA ENTIDAD, con RUC N° [.....], con domicilio legal en [.....], representada por [.....], identificado con DNI N° [.....], y de otra parte [.....], con RUC N° [.....], con domicilio legal en [.....], inscrita en la Ficha N° [.....] Asiento N° [.....] del Registro de Personas Jurídicas de la ciudad de [.....], debidamente representado por su Representante Legal, [.....], con DNI N° [.....], según poder inscrito en la Ficha N° [.....], Asiento N° [.....] del Registro de Personas Jurídicas de la ciudad de [.....], a quien en adelante se le denominará EL CONTRATISTA en los términos y condiciones siguientes:

CLÁUSULA PRIMERA: ANTECEDENTES

Con fecha [.....], el órgano encargado de las contrataciones o el comité de selección, según corresponda, adjudicó la buena pro de la **ADJUDICACIÓN SIMPLIFICADA N° [CONSIGNAR NOMENCLATURA DEL PROCEDIMIENTO DE SELECCIÓN]** para la contratación de [CONSIGNAR LA DENOMINACIÓN DE LA CONVOCATORIA], a [INDICAR NOMBRE DEL GANADOR DE LA BUENA PRO], cuyos detalles e importe constan en los documentos integrantes del presente contrato.

CLÁUSULA SEGUNDA: OBJETO

El presente contrato tiene por objeto [CONSIGNAR EL OBJETO DE LA CONTRATACIÓN].

CLÁUSULA TERCERA: MONTO CONTRACTUAL

El monto total del presente contrato asciende a [CONSIGNAR MONEDA Y MONTO] que incluye todos los impuestos de Ley.

Este monto comprende el costo del servicio de consultoría, todos los tributos, seguros, transporte, inspecciones, pruebas y, de ser el caso, los costos laborales conforme a la legislación vigente, así como cualquier otro concepto que pueda tener incidencia sobre la ejecución del servicio de consultoría materia del presente contrato.

CLÁUSULA CUARTA: DEL PAGO¹⁸

LA ENTIDAD se obliga a pagar la contraprestación a EL CONTRATISTA en [INDICAR MONEDA], en [INDICAR SI SE TRATA DE PAGO ÚNICO, PAGOS PARCIALES O PAGOS PERIÓDICOS O SEGÚN TARIFA EN EL CASO DE PROCEDIMIENTOS CONVOCADOS BAJO EL SISTEMA DE CONTRATACIÓN DE TARIFAS], luego de la recepción formal y completa de la documentación correspondiente, según lo establecido en el artículo 171 del Reglamento de la Ley de Contrataciones del Estado.

Para tal efecto, el responsable de otorgar la conformidad de la prestación deberá hacerlo en un plazo que no excederá de los quince (15) días, bajo responsabilidad de dicho funcionario.

LA ENTIDAD debe efectuar el pago dentro de los diez (10) días calendario siguientes de otorgada la conformidad de los servicios, siempre que se verifiquen las condiciones establecidas en el

¹⁸ En cada caso concreto, dependiendo de la naturaleza del contrato, podrá adicionarse la información que resulte pertinente a efectos de generar el pago.

contrato para ello, bajo responsabilidad del funcionario competente.

En caso de retraso en el pago por parte de LA ENTIDAD, salvo que se deba a caso fortuito o fuerza mayor, EL CONTRATISTA tendrá derecho al pago de intereses legales conforme a lo establecido en el artículo 39 de la Ley de Contrataciones del Estado y en el artículo 171 de su Reglamento, los que se computan desde la oportunidad en que el pago debió efectuarse.

CLÁUSULA QUINTA: DEL PLAZO DE LA EJECUCIÓN DE LA PRESTACIÓN

El plazo de ejecución del presente contrato es de [...], el mismo que se computa desde [CONSIGNAR SI ES DEL DÍA SIGUIENTE DEL PERFECCIONAMIENTO DEL CONTRATO, DESDE LA FECHA QUE SE ESTABLEZCA EN EL CONTRATO O DESDE LA FECHA EN QUE SE CUMPLAN LAS CONDICIONES PREVISTAS EN EL CONTRATO PARA EL INICIO DE LA EJECUCIÓN, DEBIENDO INDICAR LAS MISMAS EN ESTE ÚLTIMO CASO].

CLÁUSULA SEXTA: PARTES INTEGRANTES DEL CONTRATO

El presente contrato está conformado por las bases integradas, la oferta ganadora¹⁹, así como los documentos derivados del procedimiento de selección que establezcan obligaciones para las partes.

CLÁUSULA SÉTIMA: GARANTÍAS

EL CONTRATISTA entregó al perfeccionamiento del contrato la respectiva garantía incondicional, solidaria, irrevocable, y de realización automática en el país al solo requerimiento, a favor de LA ENTIDAD, por los conceptos, montos y vigencias siguientes:

- De fiel cumplimiento del contrato: [CONSIGNAR EL MONTO], a través de la [INDICAR EL TIPO DE GARANTÍA PRESENTADA] N° [INDICAR NÚMERO DEL DOCUMENTO] emitida por [SEÑALAR EMPRESA QUE LA EMITE]. Monto que es equivalente al diez por ciento (10%) del monto del contrato original, la misma que debe mantenerse vigente hasta la conformidad de la recepción de la prestación.

Importante

Al amparo de lo dispuesto en el numeral 149.4 del artículo 149 del Reglamento de la Ley de Contrataciones del Estado, en los contratos de consultoría en general, si el postor ganador de la buena pro solicita la retención del diez por ciento (10%) del monto del contrato original como garantía de fiel cumplimiento de contrato, debe consignarse lo siguiente:

"De fiel cumplimiento del contrato: [CONSIGNAR EL MONTO], a través de la retención que debe efectuar LA ENTIDAD, durante la primera mitad del número total de pagos a realizarse, de forma prorrateada, con cargo a ser devuelto a la finalización del mismo."

En el caso que corresponda, consignar lo siguiente:

- Garantía fiel cumplimiento por prestaciones accesorias: [CONSIGNAR EL MONTO], a través de la [INDICAR EL TIPO DE GARANTÍA PRESENTADA] N° [INDICAR NÚMERO DEL DOCUMENTO] emitida por [SEÑALAR EMPRESA QUE LA EMITE], la misma que debe mantenerse vigente hasta el cumplimiento total de las obligaciones garantizadas.

Importante

Al amparo de lo dispuesto en el numeral 151.2 del artículo 151 del Reglamento de la Ley de Contrataciones del Estado, si el postor ganador de la buena pro solicita la retención del diez por ciento (10%) del monto del contrato de la prestación accesorio como garantía de fiel cumplimiento de prestaciones accesorias, debe consignarse lo siguiente:

"De fiel cumplimiento por prestaciones accesorias: [CONSIGNAR EL MONTO], a través de la retención que debe efectuar LA ENTIDAD, durante la primera mitad del número total de pagos a realizarse, de forma prorrateada, con cargo a ser devuelto a la finalización del mismo."

¹⁹ La oferta ganadora comprende a la oferta técnica y oferta económica del postor ganador de la buena pro.

Importante

De conformidad con el literal a) del artículo 152 del Reglamento, no se constituirá garantía de fiel cumplimiento del contrato ni garantía de fiel cumplimiento por prestaciones accesorias, en contratos cuyos montos sean iguales o menores a doscientos mil Soles (S/ 200,000.00). Dicha excepción también aplica a los contratos derivados de procedimientos de selección por relación de ítems, cuando el monto del ítem adjudicado o la sumatoria de los montos de los ítems adjudicados no superen el monto señalado anteriormente.

CLÁUSULA OCTAVA: EJECUCIÓN DE GARANTÍAS POR FALTA DE RENOVACIÓN

LA ENTIDAD puede solicitar la ejecución de las garantías cuando EL CONTRATISTA no las hubiere renovado antes de la fecha de su vencimiento, conforme a lo dispuesto en el literal a) del numeral 155.1 del artículo 155 del Reglamento de la Ley de Contrataciones del Estado.

CLÁUSULA DÉCIMA: CONFORMIDAD DE LA PRESTACIÓN DEL SERVICIO

La conformidad de la prestación del servicio se regula por lo dispuesto en el artículo 168 del Reglamento de la Ley de Contrataciones del Estado. La conformidad será otorgada por **[CONSIGNAR EL ÁREA O UNIDAD ORGÁNICA QUE OTORGARÁ LA CONFORMIDAD]**.

De existir observaciones, LA ENTIDAD las comunica al CONTRATISTA, indicando claramente el sentido de estas, otorgándole un plazo para subsanar no menor de cinco (5) ni mayor de quince (15) días. Si pese al plazo otorgado, EL CONTRATISTA no cumpliera a cabalidad con la subsanación, LA ENTIDAD puede otorgar al CONTRATISTA periodos adicionales para las correcciones pertinentes. En este supuesto corresponde aplicar la penalidad por mora desde el vencimiento del plazo para subsanar.

Este procedimiento no resulta aplicable cuando la consultoría manifiestamente no cumplan con las características y condiciones ofrecidas, en cuyo caso LA ENTIDAD no otorga la conformidad, debiendo considerarse como no ejecutada la prestación, aplicándose la penalidad que corresponda por cada día de atraso.

CLÁUSULA UNDÉCIMA: DECLARACIÓN JURADA DEL CONTRATISTA

EL CONTRATISTA declara bajo juramento que se compromete a cumplir las obligaciones derivadas del presente contrato, bajo sanción de quedar inhabilitado para contratar con el Estado en caso de incumplimiento.

CLÁUSULA DUODÉCIMA: RESPONSABILIDAD POR VICIOS OCULTOS

La conformidad del servicio por parte de LA ENTIDAD no enerva su derecho a reclamar posteriormente por defectos o vicios ocultos, conforme a lo dispuesto por los artículos 40 de la Ley de Contrataciones del Estado y 173 de su Reglamento.

El plazo máximo de responsabilidad del contratista es de **[CONSIGNAR TIEMPO EN AÑOS, NO MENOR DE UN (1) AÑO]** año(s) contado a partir de la conformidad otorgada por LA ENTIDAD.

CLÁUSULA DÉCIMA TERCERA: PENALIDADES

Si EL CONTRATISTA incurre en retraso injustificado en la ejecución de las prestaciones objeto del contrato, LA ENTIDAD le aplica automáticamente una penalidad por mora por cada día de atraso, de acuerdo a la siguiente fórmula:

$$\text{Penalidad Diaria} = \frac{0.10 \times \text{monto vigente}}{F \times \text{plazo vigente en días}}$$

Donde:

F = 0.25 para plazos mayores a sesenta (60) días o;

F = 0.40 para plazos menores o iguales a sesenta (60) días.

El retraso se justifica a través de la solicitud de ampliación de plazo debidamente aprobado.

Adicionalmente, se considera justificado el retraso y en consecuencia no se aplica penalidad, cuando EL CONTRATISTA acredite, de modo objetivamente sustentado, que el mayor tiempo transcurrido no le resulta imputable. En este último caso la calificación del retraso como justificado por parte de LA ENTIDAD no da lugar al pago de gastos generales ni costos directos de ningún tipo, conforme el numeral 162.5 del artículo 162 del Reglamento de la Ley de Contrataciones del Estado.

Adicionalmente a la penalidad por mora se aplicará la siguiente penalidad:

Otras penalidades			
N°	Supuestos de aplicación de penalidad	Forma de cálculo	Procedimiento
1	En caso el contratista incumpla con su obligación de ejecutar la prestación con el personal acreditado o debidamente sustituido.	[INCLUIR LA FORMA DE CÁLCULO, QUE NO PUEDE SER MENOR A LA MITAD DE UNA UNIDAD IMPOSITIVA TRIBUTARIA (0.5 UIT) NI MAYOR A UNA (1) UIT] por cada día de ausencia del personal.	Según informe del [CONSIGNAR EL ÁREA USUARIA A CARGO DE LA SUPERVISIÓN DEL CONTRATO].
2	(...)		

Importante

De haberse previsto establecer penalidades distintas a la penalidad por mora, incluir dichas penalidades, los supuestos de aplicación de penalidad, la forma de cálculo de la penalidad para cada supuesto y el procedimiento mediante el cual se verifica el supuesto a penalizar, conforme el artículo 163 del Reglamento de la Ley de Contrataciones del Estado.

Estas penalidades se deducen de los pagos a cuenta o del pago final, según corresponda; o si fuera necesario, se cobra del monto resultante de la ejecución de la garantía de fiel cumplimiento.

Estos dos (2) tipos de penalidades pueden alcanzar cada una un monto máximo equivalente al diez por ciento (10%) del monto del contrato vigente, o de ser el caso, del ítem que debió ejecutarse.

Cuando se llegue a cubrir el monto máximo de la penalidad por mora o el monto máximo para otras penalidades, de ser el caso, LA ENTIDAD puede resolver el contrato por incumplimiento.

CLÁUSULA DÉCIMA CUARTA: RESOLUCIÓN DEL CONTRATO

Cualquiera de las partes puede resolver el contrato, de conformidad con el numeral 32.3 del artículo 32 y artículo 36 de la Ley de Contrataciones del Estado, y el artículo 164 de su Reglamento. De darse el caso, LA ENTIDAD procederá de acuerdo a lo establecido en el artículo 165 del Reglamento de la Ley de Contrataciones del Estado.

CLÁUSULA DÉCIMA QUINTA: RESPONSABILIDAD DE LAS PARTES

Cuando se resuelva el contrato por causas imputables a algunas de las partes, se debe resarcir los daños y perjuicios ocasionados, a través de la indemnización correspondiente. Ello no obsta la aplicación de las sanciones administrativas, penales y pecuniarias a que dicho incumplimiento diere lugar, en el caso que éstas correspondan.

Lo señalado precedentemente no exime a ninguna de las partes del cumplimiento de las demás obligaciones previstas en el presente contrato.

CLÁUSULA DÉCIMA SEXTA: ANTICORRUPCIÓN

EL CONTRATISTA declara y garantiza no haber, directa o indirectamente, o tratándose de una persona jurídica a través de sus socios, integrantes de los órganos de administración, apoderados, representantes legales, funcionarios, asesores o personas vinculadas a las que se refiere el artículo 7 del Reglamento de la Ley de Contrataciones del Estado, ofrecido, negociado o efectuado, cualquier pago o, en general, cualquier beneficio o incentivo ilegal en relación al contrato.

Asimismo, el CONTRATISTA se obliga a conducirse en todo momento, durante la ejecución del contrato, con honestidad, probidad, veracidad e integridad y de no cometer actos ilegales o de corrupción, directa o indirectamente o a través de sus socios, accionistas, participacionistas, integrantes de los órganos de administración, apoderados, representantes legales, funcionarios, asesores y personas vinculadas a las que se refiere el artículo 7 del Reglamento de la Ley de Contrataciones del Estado.

Además, EL CONTRATISTA se compromete a i) comunicar a las autoridades competentes, de manera directa y oportuna, cualquier acto o conducta ilícita o corrupta de la que tuviera conocimiento; y ii) adoptar medidas técnicas, organizativas y/o de personal apropiadas para evitar los referidos actos o prácticas.

Finalmente, EL CONTRATISTA se compromete a no colocar a los funcionarios públicos con los que deba interactuar, en situaciones reñidas con la ética. En tal sentido, reconoce y acepta la prohibición de ofrecerles a éstos cualquier tipo de obsequio, donación, beneficio y/o gratificación, ya sea de bienes o servicios, cualquiera sea la finalidad con la que se lo haga.

CLÁUSULA DÉCIMA SÉTIMA: MARCO LEGAL DEL CONTRATO

Sólo en lo no previsto en este contrato, en la Ley de Contrataciones del Estado y su Reglamento, en las directivas que emita el OSCE y demás normativa especial que resulte aplicable, serán de aplicación supletoria las disposiciones pertinentes del Código Civil vigente, cuando corresponda, y demás normas de derecho privado.

CLÁUSULA DÉCIMA OCTAVA: SOLUCIÓN DE CONTROVERSIAS²⁰

Las controversias que surjan entre las partes durante la ejecución del contrato se resuelven mediante conciliación o arbitraje, según el acuerdo de las partes.

Cualquiera de las partes tiene derecho a iniciar el arbitraje a fin de resolver dichas controversias dentro del plazo de caducidad previsto en la Ley de Contrataciones del Estado y su Reglamento.

Facultativamente, cualquiera de las partes tiene el derecho a solicitar una conciliación dentro del plazo de caducidad correspondiente, según lo señalado en el artículo 224 del Reglamento de la Ley de Contrataciones del Estado, sin perjuicio de recurrir al arbitraje, en caso no se llegue a un acuerdo entre ambas partes o se llegue a un acuerdo parcial. Las controversias sobre nulidad del contrato solo pueden ser sometidas a arbitraje.

El Laudo arbitral emitido es inapelable, definitivo y obligatorio para las partes desde el momento de su notificación, según lo previsto en el numeral 45.21 del artículo 45 de la Ley de Contrataciones del Estado.

CLÁUSULA DÉCIMA NOVENA: FACULTAD DE ELEVAR A ESCRITURA PÚBLICA

Cualquiera de las partes puede elevar el presente contrato a Escritura Pública corriendo con todos los gastos que demande esta formalidad.

CLÁUSULA VIGÉSIMA: DOMICILIO PARA EFECTOS DE LA EJECUCIÓN CONTRACTUAL

Las partes declaran el siguiente domicilio para efecto de las notificaciones que se realicen durante la ejecución del presente contrato:

DOMICILIO DE LA ENTIDAD: [.....]

DOMICILIO DEL CONTRATISTA: [CONSIGNAR EL DOMICILIO SEÑALADO POR EL POSTOR GANADOR DE LA BUENA PRO AL PRESENTAR LOS REQUISITOS PARA EL PERFECCIONAMIENTO DEL CONTRATO]

La variación del domicilio aquí declarado de alguna de las partes debe ser comunicada a la otra parte, formalmente y por escrito, con una anticipación no menor de quince (15) días calendario.

²⁰ De acuerdo con el numeral 225.3 del artículo 225 del Reglamento, las partes pueden recurrir al arbitraje ad hoc cuando las controversias deriven de procedimientos de selección cuyo valor estimado sea menor o igual a cinco millones con 00/100 soles (S/ 5 000 000,00).

De acuerdo con las bases integradas, la oferta y las disposiciones del presente contrato, las partes lo firman por duplicado en señal de conformidad en la ciudad de [.....] al [CONSIGNAR FECHA].

"LA ENTIDAD"

"EL CONTRATISTA"

Importante

Este documento puede firmarse digitalmente si ambas partes cuentan con firma digital, según la Ley N° 27269, Ley de Firmas y Certificados Digitales²¹.

²¹ Para mayor información sobre la normativa de firmas y certificados digitales ingresar a:
<https://www.indecopi.gob.pe/web/firmas-digitales/firmar-y-certificados-digitales>

ANEXOS

ANEXO N° 1

DECLARACIÓN JURADA DE DATOS DEL POSTOR

Señores

COMITÉ DE SELECCIÓN

ADJUDICACIÓN SIMPLIFICADA N° 05-2024-GERESA/LL-DERIVADA DE LA CP N° 01-2024-GERSA/LL

Presente.-

El que se suscribe, [...], postor y/o Representante Legal de [CONSIGNAR EN CASO DE SER PERSONA JURÍDICA], identificado con [CONSIGNAR TIPO DE DOCUMENTO DE IDENTIDAD] N° [CONSIGNAR NÚMERO DE DOCUMENTO DE IDENTIDAD], con poder inscrito en la localidad de [CONSIGNAR EN CASO DE SER PERSONA JURÍDICA] en la Ficha N° [CONSIGNAR EN CASO DE SER PERSONA JURÍDICA] Asiento N° [CONSIGNAR EN CASO DE SER PERSONA JURÍDICA], **DECLARO BAJO JURAMENTO** que la siguiente información se sujeta a la verdad:

Nombre, Denominación o Razón Social :			
Domicilio Legal :			
RUC :	Teléfono(s) :		
MYPE ²²		Sí	No
Correo electrónico :			

Autorización de notificación por correo electrónico:

Autorizo que se notifiquen al correo electrónico indicado las siguientes actuaciones:

1. Solicitud de la descripción a detalle de todos los elementos constitutivos de la oferta.
2. Solicitud de reducción de la oferta económica.
3. Solicitud de subsanación de los requisitos para perfeccionar el contrato.
4. Solicitud para presentar los documentos para perfeccionar el contrato, según orden de prelación, de conformidad con lo previsto en el artículo 141 del Reglamento.
5. Respuesta a la solicitud de acceso al expediente de contratación.

Asimismo, me comprometo a remitir la confirmación de recepción, en el plazo máximo de dos (2) días hábiles de recibida la comunicación.

[CONSIGNAR CIUDAD Y FECHA]

.....
Firma, Nombres y Apellidos del postor o Representante legal, según corresponda

Importante

La notificación dirigida a la dirección de correo electrónico consignada se entenderá válidamente efectuada cuando la Entidad reciba acuse de recepción.

²² Esta información será verificada por la Entidad en la página web del Ministerio de Trabajo y Promoción del Empleo en la sección consulta de empresas acreditadas en el REMYPE en el link <http://www2.trabajo.gob.pe/servicios-en-linea-2-2/> y se tendrá en consideración, en caso el postor ganador de la buena pro solicite la retención del diez por ciento (10%) del monto del contrato, en calidad de garantía de fiel cumplimiento, según las condiciones previstas en el numeral 149.4 del artículo 149 y el numeral 151.2 del artículo 151 del Reglamento. Asimismo, dicha información se tendrá en cuenta en caso de empate, conforme a lo previsto en el artículo 91 del Reglamento.

Importante

Cuando se trate de consorcios, la declaración jurada es la siguiente:

ANEXO N° 1

DECLARACIÓN JURADA DE DATOS DEL POSTOR

Señores

COMITÉ DE SELECCIÓN

ADJUDICACIÓN SIMPLIFICADA N° 05-2024-GERESA/LL-DERIVADA DE LA CP N° 01-2024-GERSA/LL

]

Presente.-

El que se suscribe, [... ..], representante común del consorcio [CONSIGNAR EL NOMBRE DEL CONSORCIO], identificado con [CONSIGNAR TIPO DE DOCUMENTO DE IDENTIDAD] N° [CONSIGNAR NÚMERO DE DOCUMENTO DE IDENTIDAD], **DECLARO BAJO JURAMENTO** que la siguiente información se sujeta a la verdad:

Datos del consorciado 1				
Nombre, Denominación o Razón Social :				
Domicilio Legal :				
RUC :	Teléfono(s) :			
MYPE ²³		Sí	No	
Correo electrónico :				

Datos del consorciado 2				
Nombre, Denominación o Razón Social :				
Domicilio Legal :				
RUC :	Teléfono(s) :			
MYPE ²⁴		Sí	No	
Correo electrónico :				

Datos del consorciado ...				
Nombre, Denominación o Razón Social :				
Domicilio Legal :				
RUC :	Teléfono(s) :			
MYPE ²⁵		Sí	No	
Correo electrónico :				

Autorización de notificación por correo electrónico:

Correo electrónico del consorcio:

²³ Esta información será verificada por la Entidad en la página web del Ministerio de Trabajo y Promoción del Empleo en la sección consulta de empresas acreditadas en el REMYPE en el link <http://www2.trabajo.gob.pe/servicios-en-linea-2-2/> y se tendrá en consideración, en caso el consorcio ganador de la buena pro solicite la retención del diez por ciento (10%) del monto del contrato original, en calidad de garantía de fiel cumplimiento, según las condiciones previstas en el numeral 149.4 del artículo 149 y el numeral 151.2 del artículo 151 del Reglamento. Asimismo, dicha información se tendrá en cuenta en caso de empate, conforme a lo previsto en el artículo 91 del Reglamento. Para dichos efectos, todos los integrantes del consorcio deben acreditar la condición de micro o pequeña empresa.

²⁴ Ibidem.

²⁵ Ibidem.

Autorizo que se notifiquen al correo electrónico indicado las siguientes actuaciones:

1. Solicitud de la descripción a detalle de todos los elementos constitutivos de la oferta.
2. Solicitud de reducción de la oferta económica.
3. Solicitud de subsanación de los requisitos para perfeccionar el contrato.
4. Solicitud para presentar los documentos para perfeccionar el contrato, según orden de prelación, de conformidad con lo previsto en el artículo 141 del Reglamento.
5. Respuesta a la solicitud de acceso al expediente de contratación.

Asimismo, me comprometo a remitir la confirmación de recepción, en el plazo máximo de dos (2) días hábiles de recibida la comunicación.

[CONSIGNAR CIUDAD Y FECHA]

.....
**Firma, Nombres y Apellidos del representante
común del consorcio**

Importante
<i>La notificación dirigida a la dirección de correo electrónico consignada se entenderá válidamente efectuada cuando la Entidad reciba acuse de recepción.</i>

ANEXO N° 2

**DECLARACIÓN JURADA
(ART. 52 DEL REGLAMENTO DE LA LEY DE CONTRATACIONES DEL ESTADO)**

Señores
COMITÉ DE SELECCIÓN
ADJUDICACIÓN SIMPLIFICADA N° 05-2024-GERESA/LL-DERIVADA DE LA CP N° 01-2024-GERESA/LL
Presente.-

Mediante el presente el suscrito, postor y/o Representante Legal de [CONSIGNAR EN CASO DE SER PERSONA JURÍDICA], declaro bajo juramento:

- i. No haber incurrido y me obligo a no incurrir en actos de corrupción, así como a respetar el principio de integridad.
- ii. No tener impedimento para postular en el procedimiento de selección ni para contratar con el Estado, conforme al artículo 11 de la Ley de Contrataciones del Estado.
- iii. Conocer las sanciones contenidas en la Ley de Contrataciones del Estado y su Reglamento, así como las disposiciones aplicables de la Ley N° 27444, Ley del Procedimiento Administrativo General.
- iv. Participar en el presente proceso de contratación en forma independiente sin mediar consulta, comunicación, acuerdo, arreglo o convenio con ningún proveedor; y, conocer las disposiciones del Decreto Legislativo N° 1034, Decreto Legislativo que aprueba la Ley de Represión de Conductas Anticompetitivas.
- v. Conocer, aceptar y someterme a las bases, condiciones y reglas del procedimiento de selección.
- vi. Ser responsable de la veracidad de los documentos e información que presento en el presente procedimiento de selección.
- vii. Comprometerme a mantener la oferta presentada durante el procedimiento de selección y a perfeccionar el contrato, en caso de resultar favorecido con la buena pro.

[CONSIGNAR CIUDAD Y FECHA]

.....
**Firma, Nombres y Apellidos del postor o
Representante legal, según corresponda**

Importante

En el caso de consorcios, cada integrante debe presentar esta declaración jurada, salvo que sea presentada por el representante común del consorcio.

ANEXO N° 3

DECLARACIÓN JURADA DE CUMPLIMIENTO DE LOS TÉRMINOS DE REFERENCIA

Señores

COMITÉ DE SELECCIÓN

**ADJUDICACIÓN SIMPLIFICADA N° 05-2024-GERESA/LL-DERIVADA DE LA CP N° 01-2024-
GERSA/LL**

Presente.-

Es grato dirigirme a usted, para hacer de su conocimiento que luego de haber examinado las bases y demás documentos del procedimiento de la referencia y, conociendo todos los alcances y las condiciones detalladas en dichos documentos, el postor que suscribe ofrece el servicio de consultoría de **[CONSIGNAR EL OBJETO DE LA CONVOCATORIA]**, de conformidad con los Términos de Referencia que se indican en el numeral 3.1 del Capítulo III de la sección específica de las bases y los documentos del procedimiento.

[CONSIGNAR CIUDAD Y FECHA]

.....
**Firma, Nombres y Apellidos del postor o
Representante legal o común, según corresponda**

Importante

Adicionalmente, puede requerirse la presentación de documentación que acredite el cumplimiento de los términos de referencia, conforme a lo indicado en el acápite relacionado al contenido de las ofertas de la presente sección de las bases.

ANEXO N° 4

DECLARACIÓN JURADA DE PLAZO DE PRESTACIÓN DEL SERVICIO DE CONSULTORÍA

Señores

COMITÉ DE SELECCIÓN

ADJUDICACIÓN SIMPLIFICADA N° 05-2024-GERESA/LL-DERIVADA DE LA CP N° 01-2024-GERSA/LL

Presente.-

Mediante el presente, con pleno conocimiento de las condiciones que se exigen en las bases del procedimiento de la referencia, me comprometo a prestar el servicio de consultoría objeto del presente procedimiento de selección en el plazo de **[CONSIGNAR EL PLAZO OFERTADO]**.

[CONSIGNAR CIUDAD Y FECHA]

.....
**Firma, Nombres y Apellidos del postor o
Representante legal o común, según corresponda**

ANEXO N° 5

CARTA DE COMPROMISO DEL PERSONAL CLAVE

Señores

COMITÉ DE SELECCIÓN

ADJUDICACIÓN SIMPLIFICADA N° 05-2024-GERESA/LL-DERIVADA DE LA CP N° 01-2024-GERESA/LL

Presente.-

Yo [CONSIGNAR NOMBRES Y APELLIDOS COMPLETOS] identificado con documento de identidad N° [CONSIGNAR NÚMERO DE DNI O DOCUMENTO DE IDENTIDAD ANÁLOGO], domiciliado en [CONSIGNAR EL DOMICILIO LEGAL], declaro bajo juramento:

Que, me comprometo a prestar mis servicios en el cargo de [CONSIGNAR EL CARGO A DESEMPEÑAR] para ejecutar [CONSIGNAR LA DENOMINACIÓN DE LA CONVOCATORIA] en caso que el postor [CONSIGNAR EL NOMBRE, DENOMINACIÓN O RAZÓN SOCIAL DEL POSTOR²⁶] resulte favorecido con la buena pro y suscriba el contrato correspondiente.

Para dicho efecto, declaro que mis calificaciones y experiencia son las siguientes:

A. Calificaciones

A.1 Formación académica:

Carrera profesional	
Universidad	
Título profesional o grado obtenido	
Fecha de expedición del grado o título	

A.2 Capacitación:

N°	Materia de la capacitación	Cantidad de horas lectivas	Institución educativa u organización	Fecha de expedición del documento
Total horas lectivas				

B. Experiencia

[CONSIGNAR LA EXPERIENCIA SEGÚN LO REQUERIDO EN EL CAPÍTULO III DE LA PRESENTE SECCIÓN DE LAS BASES].

N°	Cliente o Empleador	Objeto de la contratación	Fecha de inicio	Fecha de culminación	Tiempo
1					
2					
(...)					

La experiencia total acumulada es de: [CONSIGNAR LA EXPERIENCIA TOTAL ACUMULADA EN AÑOS, MESES Y DÍAS, SEGÚN CORRESPONDA].

Asimismo, manifiesto mi disposición de ejecutar las actividades que comprenden el desempeño del

²⁶ En el caso que el postor sea un consorcio se debe consignar el nombre del consorcio o de uno de sus integrantes.

referido cargo, durante el periodo de ejecución del contrato.

[CONSIGNAR CIUDAD Y FECHA]

.....
Firma, Nombres y Apellidos del personal

Importante

- De conformidad con el literal d) del artículo 52 del Reglamento la carta de compromiso del personal clave, debe contar con la firma legalizada de este.
- De presentarse experiencia ejecutada paralelamente (traslape), para el cómputo del tiempo de dicha experiencia sólo se considerará una vez el periodo traslapado.

ANEXO N° 6

PROMESA DE CONSORCIO

(Sólo para el caso en que un consorcio se presente como postor)

Señores

COMITÉ DE SELECCIÓN

ADJUDICACIÓN SIMPLIFICADA N° 05-2024-GERESA/LL-DERIVADA DE LA CP N° 01-2024-GERSA/LL

Presente.-

Los suscritos declaramos expresamente que hemos convenido en forma irrevocable, durante el lapso que dure el procedimiento de selección, para presentar una oferta conjunta a la **ADJUDICACIÓN SIMPLIFICADA N°** [CONSIGNAR NOMENCLATURA DEL PROCEDIMIENTO].

Asimismo, en caso de obtener la buena pro, nos comprometemos a formalizar el contrato de consorcio, de conformidad con lo establecido por el artículo 140 del Reglamento de la Ley de Contrataciones del Estado, bajo las siguientes condiciones:

a) Integrantes del consorcio

1. [NOMBRE, DENOMINACIÓN O RAZÓN SOCIAL DEL CONSORCIADO 1].
2. [NOMBRE, DENOMINACIÓN O RAZÓN SOCIAL DEL CONSORCIADO 2].

b) Designamos a [CONSIGNAR NOMBRES Y APELLIDOS DEL REPRESENTANTE COMÚN], identificado con [CONSIGNAR TIPO DE DOCUMENTO DE IDENTIDAD] N° [CONSIGNAR NÚMERO DE DOCUMENTO DE IDENTIDAD], como representante común del consorcio para efectos de participar en todos los actos referidos al procedimiento de selección, suscripción y ejecución del contrato correspondiente con [CONSIGNAR NOMBRE DE LA ENTIDAD].

Asimismo, declaramos que el representante común del consorcio no se encuentra impedido, inhabilitado ni suspendido para contratar con el Estado.

c) Fijamos nuestro domicilio legal común en [.....].

d) Las obligaciones que corresponden a cada uno de los integrantes del consorcio son las siguientes:

1. OBLIGACIONES DE [NOMBRE, DENOMINACIÓN O RAZÓN SOCIAL DEL CONSORCIADO 1] [%]²⁷

[DESCRIBIR LAS OBLIGACIONES DEL CONSORCIADO 1]

2. OBLIGACIONES DE [NOMBRE, DENOMINACIÓN O RAZÓN SOCIAL DEL CONSORCIADO 2] [%]²⁸

[DESCRIBIR LAS OBLIGACIONES DEL CONSORCIADO 2]

TOTAL OBLIGACIONES

100%²⁹

²⁷ Consignar únicamente el porcentaje total de las obligaciones, el cual debe ser expresado en número entero, sin decimales.

²⁸ Consignar únicamente el porcentaje total de las obligaciones, el cual debe ser expresado en número entero, sin decimales.

²⁹ Este porcentaje corresponde a la sumatoria de los porcentajes de las obligaciones de cada uno de los integrantes del consorcio.

[CONSIGNAR CIUDAD Y FECHA]

.....
Consortiado 1

Nombres, apellidos y firma del Consortiado 1
o de su Representante Legal
Tipo y N° de Documento de Identidad

.....
Consortiado 2

Nombres, apellidos y firma del Consortiado 2
o de su Representante Legal
Tipo y N° de Documento de Identidad

Importante

De conformidad con el artículo 52 del Reglamento, las firmas de los integrantes del consorcio deben ser legalizadas.







ANEXO N° 7
OFERTA ECONÓMICA

Señores
COMITÉ DE SELECCIÓN
ADJUDICACIÓN SIMPLIFICADA N° 05-2024-GERESA/LL-DERIVADA DE LA CP N° 01-2024-GERSA/LL
Presente.-

Es grato dirigirme a usted, para hacer de su conocimiento que, de acuerdo con las bases, mi oferta económica es la siguiente:

CONCEPTO	OFERTA ECONÓMICA
TOTAL	

La oferta económica [CONSIGNAR LA MONEDA DE LA CONVOCATORIA] incluye todos los tributos, seguros, transporte, inspecciones, pruebas y, de ser el caso, los costos laborales conforme a la legislación vigente, así como cualquier otro concepto que pueda tener incidencia sobre el costo del servicio de consultoría a contratar; excepto la de aquellos postores que gocen de alguna exoneración legal, no incluirán en su oferta económica los tributos respectivos.

[CONSIGNAR CIUDAD Y FECHA]

.....
Firma, Nombres y Apellidos del postor o
Representante legal o común, según corresponda

Importante

- *El postor debe consignar el monto total de la oferta económica, sin perjuicio, que de resultar favorecido con la buena pro, presente el detalle de precios unitarios y la estructura de costos para el perfeccionamiento del contrato.*
- *En caso que el postor reduzca su oferta, según lo previsto en el artículo 68 del Reglamento, debe presentar nuevamente este Anexo.*
- *El postor que goce de alguna exoneración legal, debe indicar que su oferta no incluye el tributo materia de la exoneración, debiendo incluir el siguiente texto:*

"Mi oferta no incluye [CONSIGNAR EL TRIBUTO MATERIA DE LA EXONERACIÓN]"



ANEXO N° 8

**DECLARACIÓN JURADA DE CUMPLIMIENTO DE CONDICIONES PARA LA APLICACIÓN DE LA
EXONERACIÓN DEL IGV**

Señores

COMITÉ DE SELECCIÓN

**ADJUDICACIÓN SIMPLIFICADA N° 05-2024-GERESA/LL-DERIVADA DE LA CP N° 01-2024-
GERSA/LL**

Mediante el presente el suscrito, postor y/o Representante Legal de [CONSIGNAR EN CASO DE SER PERSONA JURÍDICA], declaro bajo juramento que gozo del beneficio de la exoneración del IGV previsto en la Ley N° 27037, Ley de Promoción de la Inversión en la Amazonía, dado que cumplo con las condiciones siguientes:

- 1.- Que el domicilio fiscal de la empresa³⁰ se encuentra ubicada en la Amazonía y coincide con el lugar establecido como sede central (donde tiene su administración y lleva su contabilidad);
- 2.- Que la empresa se encuentra inscrita en las Oficinas Registrales de la Amazonía (exigible en caso de personas jurídicas);
- 3.- Que, al menos el setenta por ciento (70%) de los activos fijos de la empresa se encuentran en la Amazonía; y
- 4.- Que la empresa no presta servicios fuera de la Amazonía.

[CONSIGNAR CIUDAD Y FECHA]

.....
**Firma, Nombres y Apellidos del postor o
Representante legal, según corresponda**

Importante

Quando se trate de consorcios, esta declaración jurada será presentada por cada uno de los integrantes del consorcio, salvo que se trate de consorcios con contabilidad independiente, en cuyo caso debe ser suscrita por el representante común, debiendo indicar su condición de consorcio con contabilidad independiente y el número de RUC del consorcio.

³⁰ En el artículo 1 del "Reglamento de las Disposiciones Tributarias contenidas en la Ley de Promoción de la Inversión en la Amazonía" se define como "empresa" a las "Personas naturales, sociedades conyugales, sucesiones indivisas y personas consideradas jurídicas por la Ley del Impuesto a la Renta, generadoras de rentas de tercera categoría, ubicadas en la Amazonía. Las sociedades conyugales son aquéllas que ejerzan la opción prevista en el Artículo 16 de la Ley del Impuesto a la Renta."

ANEXO N° 9

DECLARACIÓN JURADA DEL PERSONAL CLAVE PROPUESTO

Señores
COMITÉ DE SELECCIÓN
ADJUDICACIÓN SIMPLIFICADA N° 05-2024-GERESA/LL-DERIVADA DE LA CP N° 01-2024-GERSA/LL
Presente.-

Mediante el presente el suscrito, postor y/o Representante Legal de [CONSIGNAR EN CASO DE SER PERSONA JURÍDICA], declaro bajo juramento que la información del personal clave propuesto es el siguiente:

NOMBRES Y APELLIDOS	DOCUMENTO NACIONAL DE IDENTIDAD U OTRO ANÁLOGO	CARGO	CARRERA PROFESIONAL	N° DE FOLIO EN LA OFERTA	TIEMPO DE EXPERIENCIA ACREDITADA	N° DE FOLIO EN LA OFERTA

[CONSIGNAR CIUDAD Y FECHA]

.....
Firma, Nombres y Apellidos del postor o Representante legal o común, según corresponda

Importante

El postor debe presentar dentro de su oferta la carta de compromiso del personal clave con firma legalizada, según Anexo N° 5.

ANEXO N° 10

EXPERIENCIA DEL POSTOR EN LA ESPECIALIDAD

Señores
COMITÉ DE SELECCIÓN
ADJUDICACIÓN SIMPLIFICADA N° 05-2024-GERESALL-DERIVADA DE LA CP N° 01-2024-GERSA/LL
Presente.-

Mediante el presente, el suscrito detalla la siguiente EXPERIENCIA EN LA ESPECIALIDAD:

N°	CLIENTE	OBJETO DEL CONTRATO	N° CONTRATO / O/S / COMPROBANTE DE PAGO	FECHA DEL CONTRATO O CP ³¹	FECHA DE LA CONFORMIDAD DE SER EL CASO ³²	EXPERIENCIA PROVENIENTE ³³ DE:	MONEDA	IMPORTE ³⁴	TIPO DE CAMBIO VENTA ³⁵	MONTO FACTURADO ACUMULADO ³⁶
1										
2										

³¹ Se refiere a la fecha de suscripción del contrato, de la emisión de la Orden de Servicios o de cancelación del comprobante de pago, según corresponda.

³² Únicamente, cuando la fecha del perfeccionamiento del contrato, sea previa a los diez (10) años anteriores a la fecha de presentación de ofertas, caso en el cual el postor debe acreditar que la conformidad se emitió dentro de dicho período.

³³ Si el titular de la experiencia no es el postor, consignar si dicha experiencia corresponde a la matriz en caso que el postor sea sucursal, o fue transmitida por reorganización societaria, debiendo acompañar la documentación sustentatoria correspondiente. Al respecto, según la Opinión N° 216-2017/DTN "Considerando que la sociedad matriz y la sucursal constituyen la misma persona jurídica, la sucursal puede acreditar como suya la experiencia de su matriz". Del mismo modo, según lo previsto en la Opinión N° 010-2013/DTN, "... en una operación de reorganización societaria que comprende tanto una fusión como una escisión, la sociedad resultante podrá acreditar como suya la experiencia de la sociedad incorporada o absorbida, que se extingue producto de la fusión; asimismo, si en virtud de la escisión se transfiere un bloque patrimonial consistente en una línea de negocio completa, la sociedad resultante podrá acreditar como suya la experiencia de la sociedad escindida, correspondiente a la línea de negocio transmitida. De esta manera, la sociedad resultante podrá emplear la experiencia transmitida, como consecuencia de la reorganización societaria antes descrita, en los futuros procesos de selección en los que participe".

³⁴ Se refiere al monto del contrato ejecutado incluido adicionales y reducciones, de ser el caso.

³⁵ El tipo de cambio venta debe corresponder al publicado por la SBS correspondiente a la fecha de suscripción del contrato, de la emisión de la Orden de Servicios o de cancelación del comprobante de pago, según corresponda.

³⁶ Consignar en la moneda establecida en las bases.

N°	CLIENTE	OBJETO DEL CONTRATO	N° CONTRATO / O/S / COMPROBANTE DE PAGO	FECHA DEL CONTRATO O CP ³¹	FECHA DE LA CONFORMIDAD DE SER EL CASO ³²	EXPERIENCIA PROVENIENTE ³³ DE:	MONEDA	IMPORTE ³⁴	TIPO DE CAMBIO VENTA ³⁵	MONTO FACTURADO ACUMULADO ³⁶
3										
4										
5										
6										
7										
8										
9										
10										
...										
20										
TOTAL										

[CONSIGNAR CIUDAD Y FECHA]

.....
Firma, Nombres y Apellidos del postor o Representante legal o común, según corresponda

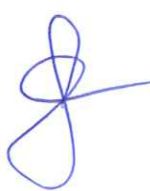

ANEXO N° 11

**DECLARACIÓN JURADA
(NUMERAL 49.4 DEL ARTÍCULO 49 DEL REGLAMENTO)**

Señores

COMITÉ DE SELECCIÓN

**ADJUDICACIÓN SIMPLIFICADA N° 05-2024-GERESA/LL-DERIVADA DE LA CP N° 01-2024-
GERSA/LL**

Presente.-

Mediante el presente el suscrito, postor y/o Representante Legal de [CONSIGNAR EN CASO DE SER PERSONA JURÍDICA], declaro que la experiencia que acredito de la empresa [CONSIGNAR LA DENOMINACIÓN DE LA PERSONA JURÍDICA] como consecuencia de una reorganización societaria, no se encuentra en el supuesto establecido en el numeral 49.4 del artículo 49 del Reglamento.

[CONSIGNAR CIUDAD Y FECHA]

.....
**Firma, Nombres y Apellidos del postor o
Representante legal, según corresponda**

Importante

A efectos de cautelar la veracidad de esta declaración, el postor puede verificar la información de la Relación de Proveedores Sancionados por el Tribunal de Contrataciones del Estado con Sanción Vigente en <http://portal.osce.gob.pe/rnp/content/relación-de-proveedores-sancionados>.

También le asiste dicha facultad al órgano encargado de las contrataciones o al órgano de la Entidad al que se le haya asignado la función de verificación de la oferta presentada por el postor ganador de la buena pro.

ANEXO N° 13

**SOLICITUD DE BONIFICACIÓN DEL CINCO POR CIENTO (5%) POR TENER LA CONDICIÓN DE
MICRO Y PEQUEÑA EMPRESA**

Señores

COMITÉ DE SELECCIÓN

**ADJUDICACIÓN SIMPLIFICADA N° 05-2024-GERESA/LL-DERIVADA DE LA CP N° 01-2024-
GERSA/LL**

Presente.-

Mediante el presente el suscrito, postor y/o Representante legal de [CONSIGNAR EN CASO DE SER PERSONA JURÍDICA], solicito la asignación de la bonificación del cinco por ciento (5%) sobre el puntaje total obtenido, debido a que mi representada cuenta con la condición de micro y pequeña empresa.

[CONSIGNAR CIUDAD Y FECHA]

.....
**Firma, Nombres y Apellidos del postor o
Representante legal o común, según corresponda**

Importante

- *Para asignar la bonificación, el órgano encargado de las contrataciones o comité de selección, según corresponda, verifica la página web del Ministerio de Trabajo y Promoción del Empleo en la sección consulta de empresas acreditadas en el REMYPE en el link <http://www2.trabajo.gob.pe/servicios-en-linea-2-2/>.*
- *Para que un consorcio pueda acceder a la bonificación, cada uno de sus integrantes debe cumplir con la condición de micro y pequeña empresa.*

ANEXO N° 14

**AUTORIZACIÓN DE NOTIFICACIÓN DE LA DECISIÓN DE LA ENTIDAD SOBRE LA
SOLICITUD DE AMPLIACIÓN DE PLAZO MEDIANTE MEDIOS ELECTRÓNICOS DE
COMUNICACIÓN**

(DOCUMENTO A PRESENTAR EN EL PERFECCIONAMIENTO DEL CONTRATO)

Señores

COMITÉ DE SELECCIÓN

**ADJUDICACIÓN SIMPLIFICADA N° 05-2024-GERESA/LL-DERIVADA DE LA CP N° 01-2024-
GERSALL**

Presente.-

El que se suscribe, [.....], postor adjudicado y/o Representante Legal de [CONSIGNAR EN
CASO DE SER PERSONA JURÍDICA], identificado con [CONSIGNAR TIPO DE DOCUMENTO DE
IDENTIDAD] N° [CONSIGNAR NÚMERO DE DOCUMENTO DE IDENTIDAD], autorizo que durante la
ejecución del contrato se me notifique al correo electrónico [INDICAR EL CORREO ELECTRÓNICO] lo
siguiente:

- ✓ Notificación de la decisión de la Entidad respecto a la solicitud de ampliación de plazo.

[CONSIGNAR CIUDAD Y FECHA]

.....
**Firma, Nombres y Apellidos del postor o
Representante legal o común, según corresponda**

Importante

*La notificación de la decisión de la Entidad respecto a la solicitud de ampliación de plazo se efectúa
por medios electrónicos de comunicación, siempre que se cuente con la autorización
correspondiente y sea posible obtener un acuse de recibo a través del mecanismo utilizado.*