

BASES ESTÁNDAR DE LICITACIÓN PÚBLICA PARA LA CONTRATACIÓN DE LA EJECUCIÓN DE OBRAS

Aprobado mediante Directiva N° 001-2019-OSCE/CD



SUB DIRECCIÓN DE NORMATIVIDAD – DIRECCIÓN TÉCNICO NORMATIVA
ORGANISMO SUPERVISOR DE LAS CONTRATACIONES DEL ESTADO - OSCE



GOBIERNO REGIONAL PIURA - GERENCIA SUB REGIONAL "LUCIANO CASTILLO COLONNA"
LICITACION PUBLICA N°04-2023/GRP-GSRLCC-G PRIMERA CONVOCATORIA

SIMBOLOGÍA UTILIZADA:

N°	Símbolo	Descripción
1	[ABC] / [.....]	La información solicitada dentro de los corchetes sombreados debe ser completada por la Entidad durante la elaboración de las bases.
2	[ABC] / [.....]	Es una indicación, o información que deberá ser completada por la Entidad con posterioridad al otorgamiento de la buena pro para el caso específico de la elaboración de la PROFORMA DEL CONTRATO; o por los proveedores, en el caso de los ANEXOS de la oferta.
3	<div>Importante</div> <div>• Abc</div>	Se refiere a consideraciones importantes a tener en cuenta por el comité de selección y por los proveedores.
4	<div>Advertencia</div> <div>• Abc</div>	Se refiere a advertencias a tener en cuenta por el comité de selección y por los proveedores.
5	<div>Importante para la Entidad</div> <div>• Xyz</div>	Se refiere a consideraciones importantes a tener en cuenta por el comité de selección y deben ser eliminadas una vez culminada la elaboración de las bases.

CARACTERÍSTICAS DEL DOCUMENTO:

Las bases estándar deben ser elaboradas en formato WORD, y deben tener las siguientes características:

N°	Características	Parámetros
1	Márgenes	Superior : 2.5 cm Inferior: 2.5 cm Izquierda: 2.5 cm Derecha: 2.5 cm
2	Fuente	Arial
3	Estilo de Fuente	Normal: Para el contenido en general Cursiva: Para el encabezado y pie de página Para las Consideraciones importantes (Ítem 3 del cuadro anterior)
4	Color de Fuente	Automático: Para el contenido en general Azul : Para las Consideraciones importantes (Ítem 3 del cuadro anterior)
5	Tamaño de Letra	16 : Para las dos primeras hojas de las Secciones General y Específica 11 : Para el nombre de los Capítulos. 10 : Para el cuerpo del documento en general 9 : Para el encabezado y pie de página Para el contenido de los cuadros, pudiendo variar, según la necesidad 8 : Para las Notas al pie
6	Alineación	Justificada: Para el contenido en general y notas al pie. Centrada : Para la primera página, los títulos de las Secciones y nombres de los Capítulos)
7	Interlineado	Sencillo
8	Espaciado	Anterior : 0 Posterior : 0
9	Subrayado	Para los nombres de las Secciones y para resaltar o hacer hincapié en algún concepto

INSTRUCCIONES DE USO:

- Una vez registrada la información solicitada dentro de los corchetes sombreados en gris, el texto deberá quedar en letra tamaño 10, con estilo normal, sin formato de negrita y sin sombread.
- La nota **IMPORTANTE** no puede ser modificada ni eliminada en la Sección General. En el caso de la Sección Específica debe seguirse la instrucción que se indica en dicha nota.

Elaboradas en enero de 2019
Modificadas en junio y diciembre de 2019, julio de 2020, julio y diciembre de 2021, setiembre de 2022
y octubre de 2022



BASES ESTÁNDAR DE LICITACIÓN PÚBLICA PARA LA CONTRATACIÓN DE LA EJECUCIÓN DE OBRAS¹

**LICITACIÓN PÚBLICA N°
04-2023/GRP-GSRLCC-G**

PRIMERA CONVOCATORIA

**CONTRATACION DE EJECUCION DE OBRA:
"MEJORAMIENTO DE LOS SERVICIOS EDUCATIVOS
INICIAL Y PRIMARIO DE LA INSTITUCION EDUCATIVA
N°14765 VIRGEN DE LAS MERCEDES DEL CENTRO
POBLADO DE VIVIA TE - DISTRITO DE LA HUACA -
PROVINCIA DE PAITA - REGIÓN PIURA" CUI N°2079084.**

¹ Estas bases se utilizarán para la contratación de la ejecución de obras. Para tal efecto, se deberá tener en cuenta la siguiente definición:

Obra: Construcción, reconstrucción, rehabilitación, remodelación, mejoramiento, demolición, renovación, ampliación y habilitación de bienes inmuebles, tales como edificaciones, estructuras, excavaciones, perforaciones, carreteras, puentes, entre otros, que requieren dirección técnica, expediente técnico, mano de obra, materiales y/o equipos.



DEBER DE COLABORACIÓN

La Entidad y todo proveedor que se someta a las presentes Bases, sea como participante, postor y/o contratista, deben conducir su actuación conforme a los principios previstos en la Ley de Contrataciones del Estado.

En este contexto, se encuentran obligados a prestar su colaboración al OSCE y a la Secretaría Técnica de la Comisión de Defensa de la Libre Competencia del INDECOPI, en todo momento según corresponda a sus competencias, a fin de comunicar presuntos casos de fraude, colusión y corrupción por parte de los funcionarios y servidores de la Entidad, así como los proveedores y demás actores que participan en el proceso de contratación.

De igual forma, deben poner en conocimiento del OSCE y a la Secretaría Técnica de la Comisión de Defensa de la Libre Competencia del INDECOPI los indicios de conductas anticompetitivas que se presenten durante el proceso de contratación, en los términos del Decreto Legislativo N° 1034, "Ley de Represión de Conductas Anticompetitivas", o norma que la sustituya, así como las demás normas de la materia.

La Entidad y todo proveedor que se someta a las presentes Bases, sea como participante, postor y/o contratista del proceso de contratación deben permitir al OSCE o a la Secretaría Técnica de la Comisión de Defensa de la Libre Competencia del INDECOPI el acceso a la información referida a las contrataciones del Estado que sea requerida, prestar testimonio o absolución de posiciones que se requieran, entre otras formas de colaboración.



SECCIÓN GENERAL

DISPOSICIONES COMUNES DEL PROCEDIMIENTO DE SELECCIÓN

(ESTA SECCIÓN NO DEBE SER MODIFICADA EN NINGÚN EXTREMO, BAJO SANCIÓN DE NULIDAD)



CAPÍTULO I ETAPAS DEL PROCEDIMIENTO DE SELECCIÓN

1.1. REFERENCIAS

Cuando en el presente documento se mencione la palabra Ley, se entiende que se está haciendo referencia a la Ley N°30225, Ley de Contrataciones del Estado, y cuando se mencione la palabra Reglamento, se entiende que se está haciendo referencia al Reglamento de la Ley de Contrataciones del Estado aprobado por Decreto Supremo N°344-2018-EF.

Las referidas normas incluyen sus respectivas modificaciones, de ser el caso.

1.2. CONVOCATORIA

Se realiza a través de su publicación en el SEACE de conformidad con lo señalado en el artículo 54 del Reglamento, en la fecha señalada en el calendario del procedimiento de selección, debiendo adjuntar las bases.

1.3. REGISTRO DE PARTICIPANTES

El registro de participantes se realiza conforme al artículo 55 del Reglamento. En el caso de un consorcio, basta que se registre uno (1) de sus integrantes.

Importante

- Para registrarse como participante en un procedimiento de selección convocado por las Entidades del Estado Peruano, es necesario que los proveedores cuenten con inscripción vigente y estar habilitados ante el Registro Nacional de Proveedores (RNP) que administra el Organismo Supervisor de las Contrataciones del Estado (OSCE). Para obtener mayor información, se puede ingresar a la siguiente dirección electrónica: www.mmp.gob.pe.
- Los proveedores que deseen registrar su participación deben ingresar al SEACE utilizando su Certificado SEACE (usuario y contraseña). Asimismo, deben observar las instrucciones señaladas en el documento de orientación "Guía para el registro de participantes electrónico" publicado en <https://www2.seace.gob.pe/>.
- En caso los proveedores no cuenten con inscripción vigente en el RNP y/o se encuentren inhabilitados o suspendidos para ser participantes, postores y/o contratistas, el SEACE restringirá su registro, quedando a potestad de estos intentar nuevamente registrar su participación en el procedimiento de selección en cualquier otro momento, dentro del plazo establecido para dicha etapa, siempre que haya obtenido la vigencia de su inscripción o quedado sin efecto la sanción que le impuso el Tribunal de Contrataciones del Estado.

1.4. FORMULACIÓN DE CONSULTAS Y OBSERVACIONES A LAS BASES

La formulación de consultas y observaciones a las bases se efectúa de conformidad con lo establecido en los numerales 72.1 y 72.2 del artículo 72 del Reglamento.

Importante

No pueden formularse consultas ni observaciones respecto del contenido de una ficha de homologación aprobada, aun cuando el requerimiento haya sido homologado parcialmente respecto a las características técnicas y/o requisitos de calificación y/o condiciones de ejecución. Las consultas y observaciones que se formulen sobre el particular, se tienen como no presentadas.

1.5. ABSOLUCIÓN DE CONSULTAS, OBSERVACIONES E INTEGRACIÓN DE BASES

La absolución de consultas, observaciones e integración de las bases se realizan conforme a las disposiciones previstas en los numerales 72.4 y 72.5 del artículo 72 del Reglamento.



Importante

- No se absolverán consultas y observaciones a las bases que se presenten en forma física.
- Cuando exista divergencia entre lo indicado en el pliego de absolución de consultas y observaciones y la integración de bases, prevalece lo absuelto en el referido pliego; sin perjuicio, del deslinde de responsabilidades correspondiente.

1.6. ELEVACIÓN AL OSCE DEL PLIEGO DE ABSOLUCIÓN DE CONSULTAS Y OBSERVACIONES E INTEGRACIÓN DE BASES

Los cuestionamientos al pliego de absolución de consultas y observaciones, así como a las bases integradas por supuestas vulneraciones a la normativa de contrataciones, a los principios que rigen la contratación pública u otra normativa que tenga relación con el objeto de la contratación, pueden ser elevados al OSCE, de acuerdo a lo indicado en los numerales del 72.8 al 72.11 del artículo 72 del Reglamento.

La solicitud de elevación para emisión de Pronunciamiento se presenta ante la Entidad, la cual debe remitir al OSCE el expediente completo, de acuerdo a lo señalado en el artículo 124 del TUO de la Ley 27444, aprobado por Decreto Supremo N° 004-2019-JUS, al día hábil siguiente de recibida dicha solicitud.

Advertencia

La solicitud de elevación al OSCE de los cuestionamientos al pliego de absolución de consultas y observaciones, así como a las Bases integradas, se realiza de manera electrónica a través del SEACE, a partir de la oportunidad en que establezca el OSCE mediante comunicado.

Importante

Constituye infracción pasible de sanción según lo previsto en el literal n) del numeral 50.1 del artículo 50 de la Ley, presentar cuestionamientos maliciosos o manifiestamente infundados al pliego de absolución de consultas y/u observaciones.

1.7. FORMA DE PRESENTACIÓN DE OFERTAS

Las ofertas se presentan conforme lo establecido en el artículo 59 del Reglamento.

Las declaraciones juradas, formatos o formularios previstos en las bases que conforman la oferta deben estar debidamente firmados por el postor (firma manuscrita o digital, según la Ley N° 27269, Ley de Firmas y Certificados Digitales²). Los demás documentos deben ser visados por el postor. En el caso de persona jurídica, por su representante legal, apoderado o mandatario designado para dicho fin y, en el caso de persona natural, por este o su apoderado. No se acepta el pegado de la imagen de una firma o visto. Las ofertas se presentan foliadas.

Importante

- Los formularios electrónicos que se encuentran en el SEACE y que los proveedores deben llenar para presentar sus ofertas, tienen carácter de declaración jurada.
- En caso la información contenida en los documentos escaneados que conforman la oferta no coincida con lo declarado a través del SEACE, prevalece la información declarada en los documentos escaneados.
- No se tomarán en cuenta las ofertas que se presenten en físico a la Entidad.

² Para mayor información sobre la normativa de firmas y certificados digitales ingresar a: <https://www.indecopi.gob.pe/web/firmas-digitales/firmar-y-certificados-digitales>



1.8. PRESENTACIÓN Y APERTURA DE OFERTAS

El participante presentará su oferta de manera electrónica a través del SEACE, desde las 00:01 horas hasta las 23:59 horas del día establecido para el efecto en el cronograma del procedimiento; adjuntando el archivo digitalizado que contenga los documentos que conforman la oferta de acuerdo a lo requerido en las bases.

El participante debe verificar antes de su envío, bajo su responsabilidad, que el archivo pueda ser descargado y su contenido sea legible.

Importante

Los integrantes de un consorcio no pueden presentar ofertas individuales ni conformar más de un consorcio en un procedimiento de selección, o en un determinado ítem cuando se trate de procedimientos de selección según relación de ítems.

En la apertura electrónica de la oferta, el comité de selección, verifica la presentación de lo exigido en la sección específica de las bases, de conformidad con el numeral 73.2 del artículo 73 del Reglamento. De no cumplir con lo requerido, la oferta se considera no admitida.

Asimismo, el comité de selección declara no admitidas las ofertas que se encuentran por debajo del noventa por ciento (90%) del valor referencial o que excedan en más del diez por ciento (10%) del valor referencial.

1.9. EVALUACIÓN DE LAS OFERTAS

La evaluación consiste en la aplicación de los factores de evaluación previstos en el Capítulo IV de la sección específica de las bases a las ofertas admitidas, con el objeto de determinar la oferta con el mejor puntaje y el orden de prelación de las ofertas.

Para determinar la oferta con el mejor puntaje, se toma en cuenta lo indicado en el numeral 74.2 del artículo 74 del Reglamento.

El desempate mediante sorteo se realiza de manera electrónica a través del SEACE.

Importante

En el caso de procedimientos de selección por relación de ítems cuando la obra se ejecute fuera de la provincia de Lima y Callao y el monto del valor referencial de algún ítem no supere los novecientos mil Soles (S/ 900,000.00), a solicitud del postor se asigna una bonificación equivalente al diez por ciento (10%) sobre el puntaje total obtenido en dicho ítem por los postores con domicilio en la provincia donde se ejecuta la obra, o en las provincias colindantes, sean o no pertenecientes al mismo departamento o región. El domicilio es el consignado en la constancia de inscripción ante el RNP³.

1.10. CALIFICACIÓN DE OFERTAS

Luego de culminada la evaluación, el comité de selección califica a los postores que obtuvieron el primer, segundo, tercer y cuarto lugar, según el orden de prelación, verificando que cumplan con los requisitos de calificación detallados en el numeral 3.2 del Capítulo III de la sección específica de las bases. La oferta del postor que no cumpla con los requisitos de calificación es descalificada.

Si alguno de los cuatro (4) postores no cumple con los requisitos de calificación, se aplica lo establecido en los numerales 75.2 y 75.3 del artículo 75 del Reglamento.

1.11. SUBSANACIÓN DE LAS OFERTAS

³ La constancia de inscripción electrónica se visualizará en el portal web del Registro Nacional de Proveedores: www.rnp.gob.pe



GOBIERNO REGIONAL PIURA - GERENCIA SUB REGIONAL "LUCIANO CASTILLO COLONNA"
LICITACION PUBLICA N°04-2023/GRP-GSRLCC-G PRIMERA CONVOCATORIA

La subsanación de las ofertas se sujeta a lo establecido en el artículo 60 del Reglamento. La corrección aritmética a la que hace referencia el numeral 60.4 de dicho artículo procede para la ejecución de obras a suma alzada.

El plazo que se otorgue para la subsanación no puede ser inferior a un (1) día hábil.

La solicitud de subsanación se realiza de manera electrónica a través del SEACE y será remitida al correo electrónico consignado por el postor al momento de realizar su inscripción en el RNP, siendo su responsabilidad el permanente seguimiento de las notificaciones a dicho correo. La notificación de la solicitud se entiende efectuada el día de su envío al correo electrónico.

La presentación de las subsanaciones se realiza a través del SEACE. No se tomará en cuenta la subsanación que se presente en físico a la Entidad.

1.12. RECHAZO DE LAS OFERTAS

Previo al otorgamiento de la buena pro, el comité de selección revisa las ofertas económicas que cumplen los requisitos de calificación, de conformidad con lo establecido para el rechazo de ofertas, previsto en el artículo 68 del Reglamento, de ser el caso.

De rechazarse alguna de las ofertas calificadas, el comité de selección revisa el cumplimiento de los requisitos de calificación de los postores que siguen en el orden de prelación, en caso las hubiere.

1.13. OTORGAMIENTO DE LA BUENA PRO

Definida la oferta ganadora, el comité de selección otorga la buena pro, mediante su publicación en el SEACE, incluyendo el cuadro comparativo y las actas debidamente motivadas de los resultados de la admisión, no admisión, evaluación, calificación, descalificación, rechazo y el otorgamiento de la buena pro.

1.14. CONSENTIMIENTO DE LA BUENA PRO

Cuando se hayan presentado dos (2) o más ofertas, el consentimiento de la buena pro se produce a los ocho (8) días hábiles siguientes de la notificación de su otorgamiento, sin que los postores hayan ejercido el derecho de interponer el recurso de apelación.

En caso que se haya presentado una sola oferta, el consentimiento de la buena pro se produce el mismo día de la notificación de su otorgamiento.

El consentimiento del otorgamiento de la buena pro se publica en el SEACE al día hábil siguiente de producido.

Importante

Una vez consentido el otorgamiento de la buena pro, el órgano encargado de las contrataciones o el órgano de la Entidad al que se haya asignado tal función realiza la verificación de la oferta presentada por el postor ganador de la buena pro conforme lo establecido en el numeral 64.6 del artículo 64 del Reglamento.



CAPÍTULO II

SOLUCIÓN DE CONTROVERSIAS DURANTE EL PROCEDIMIENTO DE SELECCIÓN

2.1. RECURSO DE APELACIÓN

A través del recurso de apelación se pueden impugnar los actos dictados durante el desarrollo del procedimiento de selección hasta antes del perfeccionamiento del contrato.

El recurso de apelación se presenta ante y es resuelto por el Tribunal de Contrataciones del Estado.

Los actos que declaren la nulidad de oficio, la cancelación del procedimiento de selección y otros actos emitidos por el Titular de la Entidad que afecten la continuidad de este, se impugnan ante el Tribunal de Contrataciones del Estado.

Importante

- Una vez otorgada la buena pro, el comité de selección, está en la obligación de permitir el acceso de los participantes y postores al expediente de contratación, salvo la información calificada como secreta, confidencial o reservada por la normativa de la materia, a más tardar dentro del día siguiente de haberse solicitado por escrito.

Luego de otorgada la buena pro no se da a conocer las ofertas cuyos requisitos de calificación no fueron analizados y revisados por el comité de selección.

- A efectos de recoger la información de su interés, los postores pueden valerse de distintos medios, tales como: (i) la lectura y/o toma de apuntes, (ii) la captura y almacenamiento de imágenes, e incluso (iii) pueden solicitar copia de la documentación obrante en el expediente, siendo que, en este último caso, la Entidad deberá entregar dicha documentación en el menor tiempo posible, previo pago por tal concepto.
- El recurso de apelación se presenta ante la Mesa de Partes del Tribunal o ante las oficinas desconcentradas del OSCE.

2.2. PLAZOS DE INTERPOSICIÓN DEL RECURSO DE APELACIÓN

La apelación contra el otorgamiento de la buena pro o contra los actos dictados con anterioridad a ella se interpone dentro de los ocho (8) días hábiles siguientes de haberse notificado el otorgamiento de la buena pro.

La apelación contra los actos dictados con posterioridad al otorgamiento de la buena pro, contra la declaración de nulidad, cancelación y declaratoria de desierto del procedimiento, se interpone dentro de los ocho (8) días hábiles siguientes de haberse tomado conocimiento del acto que se desea impugnar.



CAPÍTULO III DEL CONTRATO

3.1. PERFECCIONAMIENTO DEL CONTRATO

Los plazos y el procedimiento para perfeccionar el contrato se realiza conforme a lo indicado en el artículo 141 del Reglamento.

Para perfeccionar el contrato, el postor ganador de la buena pro debe presentar los documentos señalados en los artículos 139 y 175 del Reglamento, así como los previstos en la sección específica de las bases.

3.2. GARANTÍAS

Las garantías que deben otorgar los postores y/o contratistas, según corresponda, son las de fiel cumplimiento del contrato y por los adelantos.

3.2.1. GARANTÍA DE FIEL CUMPLIMIENTO

Como requisito indispensable para perfeccionar el contrato, el postor ganador debe entregar a la Entidad la garantía de fiel cumplimiento del mismo por una suma equivalente al diez por ciento (10%) del monto del contrato original. Esta se mantiene vigente hasta el consentimiento de la liquidación final.

3.2.2. GARANTÍA DE FIEL CUMPLIMIENTO POR PRESTACIONES ACCESORIAS

En las contrataciones que conllevan la ejecución de prestaciones accesorias, tales como mantenimiento, reparación o actividades afines, se otorga una garantía adicional por una suma equivalente al diez por ciento (10%) del monto del contrato de la prestación accesorio, la misma que debe ser renovada periódicamente hasta el cumplimiento total de las obligaciones garantizadas.

3.2.3. GARANTÍA POR ADELANTO

En caso se haya previsto en la sección específica de las bases la entrega de adelantos, el contratista debe presentar una garantía emitida por idéntico monto conforme a lo estipulado en el artículo 153 del Reglamento.

3.3. REQUISITOS DE LAS GARANTÍAS

Las garantías que se presenten deben ser incondicionales, solidarias, irrevocables y de realización automática en el país, al solo requerimiento de la Entidad. Asimismo, deben ser emitidas por empresas que se encuentren bajo la supervisión directa de la Superintendencia de Banca, Seguros y Administradoras Privadas de Fondos de Pensiones y que cuenten con clasificación de riesgo B o superior. Asimismo, deben estar autorizadas para emitir garantías; o estar consideradas en la última lista de bancos extranjeros de primera categoría que periódicamente publica el Banco Central de Reserva del Perú.

Importante

Corresponde a la Entidad verificar que las garantías presentadas por el postor ganador de la buena pro y/o contratista cumplan con los requisitos y condiciones necesarios para su aceptación y eventual ejecución; sin perjuicio de la determinación de las responsabilidades funcionales que correspondan.

Advertencia



GOBIERNO REGIONAL PIURA - GERENCIA SUB REGIONAL "LUCIANO CASTILLO COLONNA"
LICITACION PUBLICA N°04-2023/GRP-GSRLCC-G PRIMERA CONVOCATORIA

Los funcionarios de las Entidades no deben aceptar garantías emitidas bajo condiciones distintas a las establecidas en el presente numeral, debiendo tener en cuenta lo siguiente:

1. La clasificadora de riesgo que asigna la clasificación a la empresa que emite la garantía debe encontrarse listada en el portal web de la SBS (<http://www.sbs.gob.pe/sistema-financiero/clasificadoras-de-riesgo>).

2. Se debe identificar en la página web de la clasificadora de riesgo respectiva, cuál es la clasificación vigente de la empresa que emite la garantía, considerando la vigencia a la fecha de emisión de la garantía.

3. Para fines de lo establecido en el artículo 148 del Reglamento, la clasificación de riesgo B, incluye las clasificaciones B+ y B.

4. Si la empresa que otorga la garantía cuenta con más de una clasificación de riesgo emitida por distintas empresas listadas en el portal web de la SBS, bastará que en una de ellas cumpla con la clasificación mínima establecida en el Reglamento.

En caso exista alguna duda sobre la clasificación de riesgo asignada a la empresa emisora de la garantía, se deberá consultar a la clasificadora de riesgos respectiva.

De otro lado, además de cumplir con el requisito referido a la clasificación de riesgo, a efectos de verificar si la empresa emisora se encuentra autorizada por la SBS para emitir garantías, debe revisarse el portal web de dicha Entidad (<http://www.sbs.gob.pe/sistema-financiero/relacion-de-empresas-que-se-encuentran-autorizadas-a-emitar-cartas-fianza>).

Los funcionarios competentes deben verificar la autenticidad de la garantía a través de los mecanismos establecidos (consulta web, teléfono u otros) por la empresa emisora.

3.4. EJECUCIÓN DE GARANTÍAS

La Entidad puede solicitar la ejecución de las garantías conforme a los supuestos contemplados en el artículo 155 del Reglamento.

3.5. ADELANTOS

La Entidad puede establecer la entrega de adelantos directos y adelantos para materiales e insumos, y en el caso de contratos bajo la modalidad llave en mano, para equipamiento y mobiliario, de conformidad con el artículo 180 del Reglamento, siempre que ello haya sido previsto en la sección específica de las bases.

Asimismo, la Entidad puede establecer la obligación de constituir un fideicomiso para el manejo de los recursos que el contratista reciba a título de adelanto, de acuerdo al procedimiento, plazos y requisitos señalados en los artículos 184 y 185 del Reglamento.

3.6. VALORIZACIONES

Las valorizaciones son la cuantificación económica de un avance físico en la ejecución de la obra, realizada en un período determinado, tienen el carácter de pagos a cuenta y son elaboradas el último día de cada período previsto en la sección específica de las bases, por el inspector o supervisor, según corresponda y el contratista.

En caso se haya suscrito contrato con un consorcio, el pago de las valorizaciones se realizará a quien se indique en el contrato de consorcio.

Advertencia

En caso de retraso en los pagos a cuenta o pago final por parte de la Entidad, salvo que se deba a caso fortuito o fuerza mayor, esta reconoce al contratista los intereses legales correspondientes, de conformidad con el artículo 39 de la Ley y los artículos 1244, 1245 y 1246 del Código Civil, debiendo repetir contra los responsables de la demora injustificada.

3.7. REAJUSTES



GOBIERNO REGIONAL PIURA - GERENCIA SUB REGIONAL "LUCIANO CASTILLO COLONNA"
LICITACION PUBLICA N°04-2023/GRP-GSRLCC-G PRIMERA CONVOCATORIA

Los reajustes se calculan conforme lo indicado en el numeral 38.3 del artículo 38 y el artículo 195 del Reglamento.

Importante

Tanto la elaboración como la aplicación de las fórmulas polinómicas se sujetan a lo dispuesto en el Decreto Supremo N° 011-79-VC y sus modificatorias, ampliatorias y complementarias.

3.8. PENALIDADES

3.12.1. PENALIDAD POR MORA EN LA EJECUCIÓN DE LA PRESTACIÓN

En caso de retraso injustificado del contratista en la ejecución de las prestaciones objeto del contrato, la Entidad le aplica automáticamente una penalidad por mora por cada día de atraso, de conformidad con el artículo 162 del Reglamento.

3.12.2. OTRAS PENALIDADES

La Entidad puede establecer penalidades distintas a la mencionada en el numeral precedente, según lo previsto en el artículo 163 del Reglamento y lo indicado en la sección específica de las bases.

Estos dos tipos de penalidades se calculan en forma independiente y pueden alcanzar cada una un monto máximo equivalente al diez por ciento (10%) del monto del contrato vigente, o de ser el caso, del ítem que debió ejecutarse.

3.9. INCUMPLIMIENTO DEL CONTRATO

Las causales para la resolución del contrato, serán aplicadas de conformidad con el artículo 36 de la Ley y 164 del Reglamento.

3.10. DISPOSICIONES FINALES

Todos los demás aspectos del presente procedimiento no contemplados en las bases se regirán supletoriamente por la Ley y su Reglamento, así como por las disposiciones legales vigentes.



SECCIÓN ESPECÍFICA

CONDICIONES ESPECIALES DEL PROCEDIMIENTO DE SELECCIÓN

(EN ESTA SECCIÓN LA ENTIDAD DEBERÁ COMPLETAR LA INFORMACIÓN EXIGIDA, DE ACUERDO A LAS
INSTRUCCIONES INDICADAS)



CAPÍTULO I GENERALIDADES

1.1. ENTIDAD CONVOCANTE

Nombre : GOBIERNO REGIONAL DE PIURA – GERENCIA SUB REGIONAL
LUCIANO CASTILLO COLONNA
RUC N° : 20315880069
Domicilio legal : CARRETERA SULLANA – TAMBOGRANDE KM 1.5 – SULLANA –
SULLANA - PIURA
Teléfono : 073 - 504123
Correo electrónico : gsrlcc@regionpiura.gob.pe

1.2. OBJETO DE LA CONVOCATORIA

El presente procedimiento de selección tiene por objeto, la **CONTRATACION PARA LA EJECUCION DE LA OBRA: "MEJORAMIENTO DE LOS SERVICIOS EDUCATIVOS INICIAL Y PRIMARIO DE LA INSTITUCION EDUCATIVA N°14765 VIRGEN DE LAS MERCEDES DEL CENTRO POBLADO DE VIVIAE - DISTRITO DE LA HUACA - PROVINCIA DE PAITA - REGIÓN PIURA"** CUI N°2079084.

1.3. VALOR REFERENCIAL⁴

El valor referencial asciende a **S/ 10,452,852.34 (Diez millones cuatrocientos cincuenta y dos mil ochocientos cincuenta y dos con 34/100 soles)**, incluidos los impuestos de Ley y cualquier otro concepto que incida en el costo total de la ejecución de la obra. El valor referencial ha sido calculado al mes de FEBRERO DEL 2023.

Valor Referencial (VR)	Límites ⁵	
	Inferior	Superior
S/ 10,452,852.34 (Diez millones cuatrocientos cincuenta y dos mil ochocientos cincuenta y dos con 34/100 soles)	S/ 9,407,567.11 (Nueve millones cuatrocientos siete mil quinientos sesenta y siete con 11/100 soles)	S/ 11,498,137.57 (Once millones cuatrocientos noventa y ocho mil ciento treinta y siete con 57/100 soles)

Importante

El precio de las ofertas no puede exceder los límites del valor referencial de conformidad con el numeral 28.2 del artículo 28 de la Ley.

1.4. EXPEDIENTE DE CONTRATACIÓN

Documento y fecha de aprobación del expediente de contratación

Documento y fecha de aprobación del expediente técnico

RESOLUCION GERENCIAL
SUB REGIONAL N° 584-
2023/GOB.REG.PIURA-
GSRLCC-G 25.07.2023
RESOLUCION GERENCIAL
SUB REGIONAL N° 822-
2022/GOB.REG.PIURA-
GSRLCC-G 14.09.2023

⁴ El monto del valor referencial indicado en esta sección de las bases no debe diferir del monto del valor referencial consignado en la ficha del procedimiento en el SEACE. No obstante, de existir contradicción entre estos montos, primará el monto del valor referencial indicado en las bases aprobadas.

⁵ De acuerdo a lo señalado en el artículo 48 del Reglamento, estos límites se calculan considerando dos (2) decimales. Para ello, si el límite inferior tiene más de dos (2) decimales, se aumenta en un dígito el valor del segundo decimal; en el caso del límite superior, se considera el valor del segundo decimal sin efectuar el redondeo.



GOBIERNO REGIONAL PIURA - GERENCIA SUB REGIONAL "LUCIANO CASTILLO COLONNA"
LICITACION PUBLICA N°04-2023/GRP-GSRLCC-G PRIMERA CONVOCATORIA

Documento y fecha de actualización del expediente técnico, de corresponder	:	RESOLUCION GERENCIAL SUB REGIONAL N° 502-2023/GOB.REG.PIURA-GSRLCC-G 22.06.2023
Tipo y número del procedimiento de selección que se convocó para la elaboración del expediente técnico, de corresponder	:	AS-SM-7-2022-GRP-GSRLCC-G-1

1.5. FUENTE DE FINANCIAMIENTO

Canon y sobre Canon

Importante

La fuente de financiamiento debe corresponder a aquella prevista en la Ley de Equilibrio Financiero del Presupuesto del Sector Público del año fiscal en el cual se convoca el procedimiento de selección.

1.6. SISTEMA DE CONTRATACIÓN

El presente procedimiento se rige por el sistema de **SUMA ALZADA**, de acuerdo con lo establecido en el expediente de contratación respectivo.

1.7. MODALIDAD DE EJECUCIÓN

POR CONTRATA

1.8. ALCANCES DEL REQUERIMIENTO

El alcance de la ejecución de la obra está definido en el Capítulo III de la presente sección de las bases.

1.9. PLAZO DE EJECUCIÓN DE LA OBRA

El plazo de ejecución de la obra materia de la presente convocatoria, es de TRESCIENTOS SESENTA DIAS (360) días calendario, en concordancia con lo establecido en el expediente de contratación y en el expediente técnico de obra.

1.10. COSTO DE REPRODUCCIÓN Y ENTREGA DE BASES Y DEL EXPEDIENTE TÉCNICO DE LA OBRA

Los participantes registrados tienen el derecho a recabar las bases y el expediente técnico de la obra en versión impresa o digital, según su elección, para cuyo efecto deben:

Pagar en	:	CAJA DE LA ENTIDAD
Recoger en	:	OFICINA DE ABASTECIMIENTO
Costo de bases	:	Impresa: S/ 6.00 SOLES
Costo del expediente técnico	:	Impreso: S/ 756.00 soles Digital: S/ 5.00 soles

Las bases y el expediente técnico se entregan inmediatamente después de realizado el pago correspondiente. Excepcionalmente, el expediente técnico en versión impresa puede ser entregado dentro del plazo máximo de un (1) día hábil de efectuado el pago.

Importante



GOBIERNO REGIONAL PIURA - GERENCIA SUB REGIONAL "LUCIANO CASTILLO COLONNA"
LICITACION PUBLICA N°04-2023/GRP-GSRLCC-G PRIMERA CONVOCATORIA

- *La Entidad debe entregar una constancia o formulario de cargos en donde consta que el participante recibió el expediente técnico completo. Dicha constancia o formulario debe incluir un índice del contenido del expediente técnico y número de folios correspondientes.*
- *El costo de entrega del ejemplar de las bases y del expediente técnico, no puede exceder el costo de su reproducción.*

Advertencia

Las Entidades deben cautelar bajo responsabilidad que la versión impresa y digital del expediente técnico correspondan a la versión original del expediente técnico aprobado.

1.11. ACCESO VIRTUAL AL EXPEDIENTE TÉCNICO DE LA OBRA

El expediente técnico de la obra en versión digital se encuentra publicado en el SEACE, obligatoriamente, desde la fecha de la convocatoria del presente procedimiento de selección.

Adicionalmente, el expediente técnico se encuentra publicado en el link <http://www.gsrcc.gob.pe/files/expedientes/202310ETMERCEDESIVIVATE.rar> , el cual es de acceso libre y gratuito.

1.12. BASE LEGAL

- ✓ Ley N° 31638 Ley de Presupuesto del Sector Público para el Año Fiscal 2023.
- ✓ Ley N° 31639 Ley de Equilibrio Financiero del Presupuesto del Sector Público del año fiscal 2023
- LEY N°30381
- ✓ Decreto Supremo N°082-2019-EF, que aprueba el TUO de la Ley N°30225, Ley de Contrataciones del Estado. (En adelante la LCE). - Decreto Supremo N°344- 2018-EF, que aprueba el Reglamento de la Ley de Contrataciones del Estado. (En adelante el RLCE), y sus modificatorias.
- ✓ Decreto Supremo N° 011-79-VC. - Ley N° 27444, Ley del Procedimiento Administrativo General.
- ✓ Decreto Supremo N°005-2012-TR, Reglamento de la Ley de Seguridad y Salud en el Trabajo
- ✓ Directiva Administrativa N°321-MINSA/DGIESP-2021, Directiva administrativa que establece las disposiciones para la vigilancia, prevención y control de la salud de los trabajadores con riesgo de exposición a SARS-CoV-2.
- ✓ Directiva N°009-2020-OSCE/CD, Lineamientos para el uso del Cuaderno de Obra Digital
- ✓ Directiva N°005-2019-OSCE/CD, Participación de Proveedores en consorcio en las Contrataciones del Estado.
- ✓ Directiva N°001-2019-OSCE/CD, Bases y solicitud de expresión de interés estándar para los procedimientos de selección a convocar en el marco de la Ley N° 30225.
- ✓ Ley N°27806, Ley de Transparencia y acceso a la información Pública.
- ✓ Código Civil.
- Circular 027-2016-BCRP
- ✓ Reglamento Nacional de Edificaciones.

Las referidas normas incluyen sus respectivas modificaciones, de ser el caso.



CAPÍTULO II DEL PROCEDIMIENTO DE SELECCIÓN

2.1. CALENDARIO DEL PROCEDIMIENTO DE SELECCIÓN

Según el cronograma de la ficha de selección de la convocatoria publicada en el SEACE.

Importante

De conformidad con la vigesimosegunda Disposición Complementaria Final del Reglamento, en caso la Entidad (Ministerios y sus organismos públicos, programas o proyectos adscritos) haya difundido el requerimiento a través del SEACE siguiendo el procedimiento establecido en dicha disposición, no procede formular consultas u observaciones al requerimiento.

2.2. CONTENIDO DE LAS OFERTAS

La oferta contendrá, además de un índice de documentos⁶, la siguiente documentación:

2.2.1. Documentación de presentación obligatoria

2.2.1.1. Documentos para la admisión de la oferta

- Declaración jurada de datos del postor. **(Anexo N° 1)**
- Documento que acredite la representación de quien suscribe la oferta.

En caso de persona jurídica, copia del certificado de vigencia de poder del representante legal, apoderado o mandatario designado para tal efecto.

En caso de persona natural, copia del documento nacional de identidad o documento análogo, o del certificado de vigencia de poder otorgado por persona natural, del apoderado o mandatario, según corresponda.

En el caso de consorcios, este documento debe ser presentado por cada uno de los integrantes del consorcio que suscriba la promesa de consorcio, según corresponda.

Advertencia

De acuerdo con el artículo 4 del Decreto Legislativo N° 1246, las Entidades están prohibidas de exigir a los administrados o usuarios la información que puedan obtener directamente mediante la interoperabilidad a que se refieren los artículos 2 y 3 de dicho Decreto Legislativo. En esa medida, si la Entidad es usuaria de la Plataforma de Interoperabilidad del Estado – PIDE⁷ y siempre que el servicio web se encuentre activo en el Catálogo de Servicios de dicha plataforma, no corresponderá exigir el certificado de vigencia de poder y/o documento nacional de identidad.

- Declaración jurada de acuerdo con el literal b) del artículo 52 del Reglamento. **(Anexo N° 2)**
- Declaración jurada de cumplimiento del Expediente Técnico, según el numeral 3.1 del Capítulo III de la presente sección. **(Anexo N° 3)**
- Declaración jurada de plazo de ejecución de la obra **(Anexo N° 4)**

⁶ La omisión del índice no determina la no admisión de la oferta.

⁷ Para mayor información de las Entidades usuarias y del Catálogo de Servicios de la Plataforma de Interoperabilidad del Estado – PIDE ingresar al siguiente enlace <https://www.gobiernodigital.gob.pe/interoperabilidad/>

GOBIERNO REGIONAL PIURA - GERENCIA SUB REGIONAL "LUCIANO CASTILLO COLONNA"
LICITACION PUBLICA N°04-2023/GRP-GSRLCC-G PRIMERA CONVOCATORIA

- f) Promesa de consorcio con firmas legalizadas, de ser el caso, en la que se consigne los integrantes, el representante común, el domicilio común y las obligaciones a las que se compromete cada uno de los integrantes del consorcio, así como el porcentaje equivalente a dichas obligaciones. **(Anexo N° 5)**
- g) El precio de la oferta en SOLES y:
- ✓ El desagregado de partidas, cuando el procedimiento se haya convocado a suma alzada.
 - ✓ Los precios unitarios, considerando las partidas según lo previsto en el último párrafo del literal b) del artículo 35 del Reglamento.

Asimismo, la oferta incluye el monto de la prestación accesorio, cuando corresponda. **(Anexo N° 6)**

El precio total de la oferta y los subtotales que lo componen deben ser expresados con dos (2) decimales. Los precios unitarios pueden ser expresados con más de dos (2) decimales.

Importante

- *El comité de selección no puede incorporar documentos adicionales para la admisión de la oferta a los establecidos en este acápite.*
- *El análisis de precios unitarios y el detalle de los gastos generales fijos y variables de la oferta se presentan para el perfeccionamiento del contrato.*
- *El comité de selección declara no admitidas las ofertas que no se encuentren dentro de los límites del valor referencial previstos en el numeral 28.2 del artículo 28 de la Ley. Asimismo, verifica la presentación de los documentos requeridos. De no cumplir con lo requerido, la oferta se considera no admitida.*

2.2.1.2. Documentos para acreditar los requisitos de calificación

Incorporar en la oferta los documentos que acreditan los **"Requisitos de Calificación"** que se detallan en el numeral 3.2 del Capítulo III de la presente sección de las bases.

2.2.2. Documentación de presentación facultativa:

- a) Incorporar en la oferta los documentos que acreditan los "Factores de Evaluación" establecidos en el Capítulo IV de la presente sección de las bases, a efectos de obtener el puntaje previsto en dicho Capítulo para cada factor.

Advertencia

El comité de selección no podrá exigir al postor la presentación de documentos que no hayan sido indicados en los acápites "Documentos para la admisión de la oferta", "Requisitos de calificación" y "Factores de evaluación".

2.3. REQUISITOS PARA PERFECCIONAR EL CONTRATO

El postor ganador de la buena pro debe presentar los siguientes documentos para perfeccionar el contrato:

- a) Garantía de fiel cumplimiento del contrato.
- b) Garantía de fiel cumplimiento por prestaciones accesorias, de ser el caso.
- c) Solicitud para la constitución del fideicomiso, en el marco de lo establecido en el literal a)



GOBIERNO REGIONAL PIURA - GERENCIA SUB REGIONAL "LUCIANO CASTILLO COLONNA"
LICITACION PUBLICA N°04-2023/GRP-GSRLCC-G PRIMERA CONVOCATORIA

del numeral 184.9 del artículo 184 del Reglamento, de ser el caso⁸.

- d) Contrato de consorcio con firmas legalizadas ante Notario de cada uno de los integrantes, de ser el caso.
- e) Código de cuenta interbancaria (CCI) o, en el caso de proveedores no domiciliados, el número de su cuenta bancaria y la entidad bancaria en el exterior.
- f) Copia de la vigencia del poder del representante legal de la empresa que acredite que cuenta con facultades para perfeccionar el contrato, cuando corresponda.
- g) Copia de DNI del postor en caso de persona natural, o de su representante legal en caso de persona jurídica.

Advertencia

De acuerdo con el artículo 4 del Decreto Legislativo N° 1246, las Entidades están prohibidas de exigir a los administrados o usuarios la información que puedan obtener directamente mediante la interoperabilidad a que se refieren los artículos 2 y 3 de dicho Decreto Legislativo. En esa medida, si la Entidad es usuaria de la Plataforma de Interoperabilidad del Estado – PIDE⁹ y siempre que el servicio web se encuentre activo en el Catálogo de Servicios de dicha plataforma, no corresponderá exigir los documentos previstos en los literales e) y f).

- h) Domicilio para efectos de la notificación durante la ejecución del contrato.
- i) Autorización de notificación de la decisión de la Entidad sobre la solicitud de ampliación de plazo mediante medios electrónicos de comunicación¹⁰. **(Anexo N° 12)**
- j) Constancia de capacidad libre de contratación expedida por el RNP¹¹.
- k) Programa de Ejecución de Obra (CPM) el cual presenta la ruta crítica y el calendario de avance de obra valorizado.
- l) Calendario de adquisición de materiales e insumos necesarios para la ejecución de obra, en concordancia con el calendario de avance de obra valorizado. Este calendario se actualiza con cada ampliación de plazo otorgada, en concordancia con el calendario de avance de obra valorizado vigente.

Importante para la Entidad

En el caso de obras bajo la modalidad de ejecución llave en mano, cuando se haya previsto otorgar adelanto para equipamiento y mobiliario, con respecto al literal anterior, considerar el siguiente texto:

- l) Calendario de adquisición de materiales e insumos necesarios para la ejecución de obra, que incluye el equipamiento y mobiliario cuando corresponda, de acuerdo con el calendario de avance de obra valorizado. Este calendario se actualiza con cada ampliación de plazo otorgada, en concordancia con el calendario de avance de obra valorizado vigente.*

Incorporar a las bases o eliminar, según corresponda.

- m) Calendario de utilización de equipo, en caso la naturaleza de la contratación lo requiera.
- n) Memoria en la que se señalen las consideraciones que se han tomado en cuenta para la elaboración de los documentos indicados en los literales k) l) y m).
- o) Análisis de precios unitarios de las partidas y detalle de los gastos generales fijos y variables de la oferta, en caso de obras sujetas a precios unitarios¹².
- p) Desagregado por partidas que dio origen a la oferta, en caso de obras a suma alzada.
- q) Copia de documentos que sustenten la propiedad, la posesión, el compromiso de compra venta o alquiler u otro documento que acredite la disponibilidad del requisito de calificación equipamiento estratégico. En el caso que el postor ganador sea un consorcio los

⁸ Cuando la Entidad no haya incorporado en las bases la obligación de constituir un fideicomiso para la administración de los adelantos destinados a la ejecución de obra, el postor adjudicado puede presentar la solicitud para la constitución del fideicomiso.

⁹ Para mayor información de las Entidades usuarias y del Catálogo de Servicios de la Plataforma de Interoperabilidad del Estado – PIDE ingresar al siguiente enlace <https://www.gobiernodigital.gob.pe/interoperabilidad/>

¹⁰ En tanto se implemente la funcionalidad en el SEACE, de conformidad con la Primera Disposición Complementaria Transitoria del Decreto Supremo N° 234-2022-EF.

¹¹ Este requisito no aplica para procedimientos de contratación directa por la causal de carácter de secreto, secreto militar o por razones de orden interno.

¹² La Entidad puede requerir este documento en caso de obras a suma alzada.

GOBIERNO REGIONAL PIURA - GERENCIA SUB REGIONAL "LUCIANO CASTILLO COLONNA"
LICITACION PUBLICA N°04-2023/GRP-GSRLCC-G PRIMERA CONVOCATORIA

- documentos de acreditación de este requisito pueden estar a nombre del consorcio o de uno de sus integrantes.
- r) Copia de los diplomas que acrediten la formación académica requerida del plantel profesional clave, en caso que el grado o título profesional requerido no se encuentre publicado en el Registro Nacional de Grados Académicos y Títulos Profesionales a cargo de la de la Superintendencia Nacional de Educación Superior Universitaria – SUNEDU¹³.
- s) Copia de (i) contratos y su respectiva conformidad o (ii) constancias o (iii) certificados o (iv) cualquier otra documentación que, de manera fehaciente demuestre la experiencia del personal que conforma el plantel profesional clave.

Importante

- *La Entidad debe aceptar las diferentes denominaciones utilizadas para acreditar la carrera profesional requerida, aun cuando no coincida literalmente con aquella prevista en los requisitos de calificación (por ejemplo Ingeniería Ambiental, Ingeniería en Gestión Ambiental, Ingeniería y Gestión Ambiental u otras denominaciones).*
- *Los documentos que acreditan la experiencia del personal deben incluir como mínimo los nombres y apellidos del profesional, el cargo desempeñado, el plazo de la prestación indicando el día, mes y año de inicio y culminación, el nombre de la Entidad u organización que emite el documento, la fecha de emisión y nombres y apellidos de quien suscribe el documento.*

En caso estos documentos establezcan el plazo de la experiencia adquirida por el profesional en meses sin especificar los días la Entidad debe considerar el mes completo.

De presentarse experiencia ejecutada paralelamente (traslape), para el cómputo del tiempo de dicha experiencia sólo se considerará una vez el periodo traslapado. No obstante, de presentarse periodos traslapados en el residente de obra, no se considera ninguna de las experiencias acreditadas, salvo la ejecución de obras por paquete.

Se considerará aquella experiencia que no tenga una antigüedad mayor a veinticinco (25) años anteriores a la fecha de la presentación de ofertas.

Asimismo, la Entidad debe valorar de manera integral los documentos presentados para acreditar dicha experiencia. En tal sentido, aun cuando en los documentos presentados la denominación del cargo o puesto no coincida literalmente con aquella prevista en los requisitos de calificación, se deberá validar la experiencia si las actividades que realizó el profesional corresponden con la función propia del cargo o puesto requerido.

- *Cuando el postor ganador de la buena pro presenta como plantel profesional clave a profesionales que se encuentren prestando servicios como residente o supervisor en obras contratadas por la Entidad que no cuentan con recepción, procede otorgar plazo adicional para subsanar, conforme lo previsto en el literal a) del artículo 141 del Reglamento.*
- *En caso que el postor ganador de la buena pro sea un consorcio, las garantías que presente este para el perfeccionamiento del contrato, así como durante la ejecución contractual, de ser el caso, además de cumplir con las condiciones establecidas en el artículo 33 de la Ley y en el artículo 148 del Reglamento, deben consignar expresamente el nombre completo o la denominación o razón social de los integrantes del consorcio, en calidad de garantizados, de lo contrario no podrán ser aceptadas por las Entidades. No se cumple el requisito antes indicado si se consigna únicamente la denominación del consorcio, conforme lo dispuesto en la Directiva "Participación de Proveedores en Consorcio en las Contrataciones del Estado".*

Importante

- *Corresponde a la Entidad verificar que las garantías presentadas por el postor ganador de la buena pro cumplan con los requisitos y condiciones necesarios para su aceptación y eventual*

¹³ <https://enlinea.sunedu.gob.pe/>



GOBIERNO REGIONAL PIURA - GERENCIA SUB REGIONAL "LUCIANO CASTILLO COLONNA"
LICITACION PUBLICA N°04-2023/GRP-GSRLCC-G PRIMERA CONVOCATORIA

ejecución, sin perjuicio de la determinación de las responsabilidades funcionales que correspondan.

- De conformidad con el Reglamento Consular del Perú aprobado mediante Decreto Supremo N° 076-2005-RE para que los documentos públicos y privados extendidos en el exterior tengan validez en el Perú, deben estar legalizados por los funcionarios consulares peruanos y refrendados por el Ministerio de Relaciones Exteriores del Perú, salvo que se trate de documentos públicos emitidos en países que formen parte del Convenio de la Apostilla, en cuyo caso bastará con que estos cuenten con la Apostilla de la Haya¹⁴.*
- La Entidad no puede exigir documentación o información adicional a la consignada en el presente numeral para el perfeccionamiento del contrato.*

2.4. PERFECCIONAMIENTO DEL CONTRATO

El contrato se perfecciona con la suscripción del documento que lo contiene. Para dicho efecto el postor ganador de la buena pro, dentro del plazo previsto en el artículo 141 del Reglamento, debe presentar la documentación requerida en **Mesa de partes de la Gerencia Sub Regional Luciano Castillo Colonna** sito en CARRETERA SULLANA – TAMBOGRANDE KM 1.5 – SULLANA – SULLANA – PIURA.

Importante para la Entidad

Esta disposición solo debe ser incluida en el caso que la Entidad considere la entrega del adelanto directo y para materiales e insumos:

2.5. ADELANTOS¹⁵

2.5.1. ADELANTO DIRECTO

"La Entidad otorgará UN adelanto directo por el 10% del monto del contrato original.

El contratista debe solicitar formalmente el ADELANTO DIRECTO dentro de los ocho (8) días siguientes a la suscripción del contrato, adjuntando a su solicitud la garantía por adelantos¹⁶ mediante carta fianza o póliza de caución y el comprobante de pago correspondiente. La Entidad debe entregar el monto solicitado dentro de los siete (7) días contados a partir del día siguiente de recibida la solicitud del contratista.

Vencido el plazo para solicitar el adelanto no procede la solicitud.

2.5.2. ADELANTO PARA MATERIALES E INSUMOS

"La Entidad otorgará adelantos para materiales e insumos por el 20%¹⁷ del monto del contrato original, conforme al calendario de adquisición de materiales e insumos presentado por el contratista.

La entrega de los adelantos se realizará en un plazo de 08 días calendario previos a la fecha prevista en el calendario de adquisición de materiales e insumos para cada adquisición, con la finalidad que EL CONTRATISTA pueda disponer de los materiales e insumos en la oportunidad

¹⁴ Según lo previsto en la Opinión N° 009-2016/DTN.

¹⁵ Si la Entidad ha previsto la entrega de adelantos, debe prever el procedimiento para su entrega, conforme a lo previsto en los artículos 181 y 182 del Reglamento.

¹⁶ De conformidad con el artículo 153 del Reglamento, esta garantía debe ser emitida por idéntico monto y un plazo mínimo de vigencia de tres (3) meses, renovable por un plazo idéntico hasta la amortización total del adelanto otorgado. Cuando el plazo de ejecución contractual sea menor a tres (3) meses, las garantías pueden ser emitidas con una vigencia menor, siempre que cubra la fecha prevista para la amortización total del adelanto otorgado.

¹⁷ De conformidad con el numeral 180.2 del artículo 180 del Reglamento, los adelantos para materiales e insumos, no pueden superar el veinte por ciento (20%) del monto del contrato original, y en el caso de contratos bajo la modalidad de llave en mano, en los que se haya previsto el adelanto para equipamiento y mobiliario, no pueden superar en conjunto dicho porcentaje.



GOBIERNO REGIONAL PIURA - GERENCIA SUB REGIONAL "LUCIANO CASTILLO COLONNA"
LICITACION PUBLICA N°04-2023/GRP-GSRLCC-G PRIMERA CONVOCATORIA

prevista en el calendario de avance de obra valorizado. Para tal efecto, EL CONTRATISTA debe solicitar la entrega del adelanto en un plazo de 07 días calendario anteriores al inicio del plazo antes mencionado, adjuntando a su solicitud la garantía por adelantos¹⁸ mediante carta fianza o póliza de caución y el comprobante de pago respectivo".

2.6. VALORIZACIONES

El periodo de valorización será MENSUAL.

Importante

- *Cuando el periodo de valorización establecido por la Entidad sea el mensual, el plazo del pago de la valorización se regirá por lo dispuesto en el numeral 194.7 del artículo 194 del Reglamento. En cambio, si la Entidad prevé un periodo de valorización distinto al mensual, se debe establecer los plazos y procedimiento aplicables para la valorización, teniendo en consideración lo dispuesto en el numeral 194.6 del referido artículo, así como el plazo para el pago de las valorizaciones.*
- *Las valorizaciones de obra se presentan a través del módulo de ejecución contractual del SEACE. Dicha obligación aplica a los contratos de obra que deriven de procedimientos de selección para la ejecución de obras, convocados a partir de la entrada en vigencia de la Directiva N° 001-2022-OSCE/CD "Gestión de las valorizaciones de obra a través del SEACE"¹⁹. Mediante comunicado el OSCE publica y difunde la relación de Entidades obligadas a usar la sección de valorizaciones electrónicas como medio para la gestión de las valorizaciones de obra. El primer listado de entidades obligadas se encuentra publicado en el siguiente enlace:*

<https://www.gob.pe/institucion/osce/noticias/575017-comunicado-n-001-2022-osce>

2.7. PLAZO PARA EL PAGO DEL SALDO DE LA LIQUIDACIÓN DEL CONTRATO DE OBRA

La Entidad o el contratista, según corresponda, deben efectuar el pago del monto correspondiente al saldo de la liquidación del contrato de obra, en el plazo de TREINTA (30) días calendario, computados desde el día siguiente del consentimiento de la liquidación. Para tal efecto, la parte que solicita el pago debe presentar el comprobante de pago respectivo.

¹⁸ De conformidad con el artículo 153 del Reglamento, esta garantía debe ser emitida por idéntico monto y un plazo mínimo de vigencia de tres (3) meses, renovable por un plazo idéntico hasta la amortización total del adelanto otorgado. Cuando el plazo de ejecución contractual sea menor a tres (3) meses, las garantías pueden ser emitidas con una vigencia menor, siempre que cubra la fecha prevista para la amortización total del adelanto otorgado.

¹⁹ Aprobada mediante Resolución N° 002-2022-OSCE-PRE y modificada mediante Resolución N° 042-2022-OSCE/PRE, publicadas en el Diario Oficial El Peruano el 10 de enero de 2022 y 5 de marzo de 2022, respectivamente.



CAPÍTULO III REQUERIMIENTO

Importante

Es responsabilidad de la Entidad cautelar la adecuada formulación del expediente técnico, debiendo asegurar la calidad técnica y reducir la necesidad de su reformulación por errores o deficiencias técnicas que repercutan en el proceso de contratación y en la ejecución de la obra.

3.1. EXPEDIENTE TÉCNICO E INFORMACIÓN COMPLEMENTARIA DEL EXPEDIENTE TÉCNICO

A

A

|



GOBIERNO REGIONAL PIURA - GERENCIA SUB REGIONAL "LUCIANO CASTILLO COLONNA"
LICITACION PUBLICA N°04-2023/GRP-GSRLCC-G PRIMERA CONVOCATORIA



GERENCIA SUB REGIONAL "LUCIANO CASTILLO COLONNA"

"MEJORAMIENTO DE LOS SERVICIOS EDUCATIVOS INICIAL Y PRIMARIO DE LA INSTITUCION EDUCATIVA N° 14765 VIRGEN DE LAS MERCEDES DEL CENTRO POBLADO DE VIVIAE - DISTRITO DE LA HUACA - PROVINCIA DE PAITA - REGION PIURA" CUI N° 2079084

REQUERIMIENTOS TECNICOS MINIMOS PARA LA EJECUCION DE LA OBRA:
"MEJORAMIENTO DE LOS SERVICIOS EDUCATIVOS INICIAL Y PRIMARIO DE LA
INSTITUCION EDUCATIVA N° 14765 VIRGEN DE LAS MERCEDES DEL CENTRO
POBLADO DE VIVIAE - DISTRITO DE LA HUACA - PROVINCIA DE PAITA -
REGION PIURA" CUI N° 2079084

1. GENERALIDADES

La GERENCIA SUB REGIONAL LUCIANO CASTILLO COLONNA, es un órgano descentralizado del Gobierno Regional Piura, que se propone como Unidad Ejecutora por las siguientes razones:

El proyecto a ejecutar se ubica en el Centro Poblado de Viviate, Distrito de La Huaca, Provincia de Paíta, jurisdicción que se encuentra dentro del ámbito de intervención de la GERENCIA SUB REGIONAL LUCIANO CASTILLO COLONNA, Unidad Ejecutora del Gobierno Regional de Piura.

De acuerdo a la Ley Orgánica de Gobiernos Regionales y en el contexto de las funciones específicas que ejercen en materia de Educación, se subraya que el Gobierno posibilitará que los niños, niñas, y adultos cuenten con la Infraestructura y Mobiliario necesarios que favorezcan su aprendizaje.

La GRSLCC cuenta con la capacidad técnica y operativa para ejecutarlo. Al respecto esta entidad, cuenta con disponibilidad de recursos físicos y financieros y la experiencia en la ejecución de proyectos similares, por cualquiera de las modalidades que contempla el Reglamento de Contrataciones y Adquisiciones del Estado.

2. UBICACIÓN Y LOCALIZACION DEL PROYECTO



La vía se encuentra ubicada en:

Departamento	:	Piura
Provincia	:	Paíta
Distrito	:	La Huaca
Localidad	:	Viviate
Zona	:	Urbana
DRE	:	Dirección Regional de Educación Piura



GERENCIA SUB REGIONAL "LUCIANO CASTILLO COLONNA"

"MEJORAMIENTO DE LOS SERVICIOS EDUCATIVOS INICIAL Y PRIMARIO DE LA INSTITUCION EDUCATIVA N° 14765 VIRGEN DE LAS MERCEDES DEL CENTRO POBLADO DE VIVIATE - DISTRITO DE LA HUACA - PROVINCIA DE PAITA - REGION PIURA" CUI N° 2078084



LÍMITES DEL TERRENO.

El área total de la Institución Educativa es de 3,117.3 M2, esta área ha sido comprobada mediante el levantamiento topográfico realizado por el equipo técnico de la Gerencia Sub Regional Luciano Castillo Colonna.

Los Límites son los siguientes:

Por el Norte : Primer tramo B-C, colinda con Lote 1, 2, 4, 5 y 12, y mide 100.95 ml.

Por el Sur : Primer tramo A-D, colinda con Calle Matías Talledo y mide 101.80 ml.

Por el Este: Primer tramo A-C, colinda con Calle 1 de Mayo y mide 34.60 ml.

Por el Oeste: Primer tramo D-Colinda con Calle 24 de Septiembre y mide 26.75 ml.

Por lo tanto el perímetro es de 264.10 metros lineales.

La IE N° 14765 VIRGEN DE LAS MERCEDES DE LA VILLA VIVIATE, ubicado geográficamente en el Distrito de La Huaca, Provincia de Paíta, departamento de Piura; cuenta con los servicios de energía eléctrica y telefonía. El servicio de agua, actualmente se abastece por medio de la red existente en el centro poblado.

La Institución Educativa, es un centro polidocente completo, género mixto, que brinda el servicio educativo en el nivel Primario en el turno de mañana, además de contar con un PRONOEI. También es considerada como institución de educación inclusiva debido a que cuenta con estudiantes de





GERENCIA SUB REGIONAL "LUCIANO CASTILLO COLONNA"

"MEJORAMIENTO DE LOS SERVICIOS EDUCATIVOS INICIAL Y PRIMARIO DE LA INSTITUCION EDUCATIVA N° 14765
VIRGEN DE LAS MERCEDES DEL CENTRO POBLADO DE VIVIATE - DISTRITO DE LA HUACA - PROVINCIA DE PAITA -
REGION PIURA" CUI N° 2079084

necesidades educativas especiales según DSN002-2005-EDU (Reglamento de educación básica regular).

Luego de realizar una inspección ocular en dicho centro educativo, se constató que la población escolar se encuentra inadecuadamente atendida, a causa de las malas condiciones físicas en que se brinda el servicio educativo. Además, se tomó conocimiento que aún no ha concluido con la construcción de todos los ambientes necesarios para impartir un buen servicio educativo, por la cual improvisan ambientes como la Dirección, Subdirección, Sala de Profesores; en cuanto a equipamiento, cuenta con un menor porcentaje de mobiliario administrativo en mal estado e insuficiente material bibliográfico.

Por lo tanto es de carácter mediato la elaboración y ejecución del proyecto para construcción de una edificación que cumpla con las normas que indica el Reglamento Nacional de edificaciones.

3. MARCO LEGAL

La ejecución del proyecto deberá realizarse de acuerdo con las Disposiciones Legales y Normas Técnicas vigentes, las cuales no son limitativas, siendo aplicable toda norma pertinente adicional:

Ley N° 28411, Ley General del Sistema Nacional del Presupuestos y sus normas modificatorias.

- Ley N° 31638, Ley de Presupuesto del Sector Público para el Año Fiscal 20232.
- Ley N° 31639, Ley de Equilibrio Financiero de Presupuesto del Sector Público para el Año Fiscal 2023.
- Ley N° 31640, Ley de Endeudamiento del Sector Público para el Año Fiscal 2023
- Decreto Legislativo N° 1017 Ley de Contrataciones del Estado
- Decreto Supremo N° 184-2004-EF Reglamento del Decreto Legislativo N° 1017 y sus modificatorias y complementarias.



Decreto Supremo N° 011-2006-Vivienda, Reglamento Nacional de Edificaciones.
Resolución de Contraloría N° 369-2007-CG, que aprueba la Directiva N° 001-2007-CG/OEA

- Normas sobre consideraciones de mitigación de riesgo ante cualquier desastre en términos de organización, función y estructura.
- Normas técnicas para el Diseño de Locales Escolares de Educación de los Niveles Primaria e Inicial.
- Decreto Legislativo N° 1553



GERENCIA SUB REGIONAL "LUCIANO CASTILLO COLONNA"

"MEJORAMIENTO DE LOS SERVICIOS EDUCATIVOS INICIAL Y PRIMARIO DE LA INSTITUCION EDUCATIVA N° 14765 VIRGEN DE LAS MERCEDES DEL CENTRO POBLADO DE VIVIATE - DISTRITO DE LA HUACA - PROVINCIA DE PAITA - REGION PIURA" CUI N° 2079084

Las referidas normas incluyen sus respectivas disposiciones ampliatorias, modificatorias y conexas, de ser el caso. El contratista se obliga al conocimiento y al estricto cumplimiento de estas normas.

4. JUSTIFICACION DEL PROYECTO

El presente proyecto consiste en dar solución a la situación negativa que viene afrontando los alumnos de la IE N° 14765 VIRGEN DE LAS MERCEDES DE LA VILLA VIVIATE, logrando en el terreno a intervenir las condiciones de infraestructura óptimas, para que se brinde un servicio educativo adecuado y mejorar el nivel de enseñanza en beneficio del alumnado, en el cual se garantice seguridad, habitabilidad y confort para la prestación de un servicio eficiente.

5. DIAGNÓSTICO DE LA SITUACION ACTUAL

INFRAESTRUCTURA ACTUAL

La infraestructura con que cuenta actualmente la Institución Educativa tiene una antigüedad de más de 30 años, y consta de un solo pabellón de un solo nivel para la enseñanza pedagógica, la cual se encuentra en regular estado.

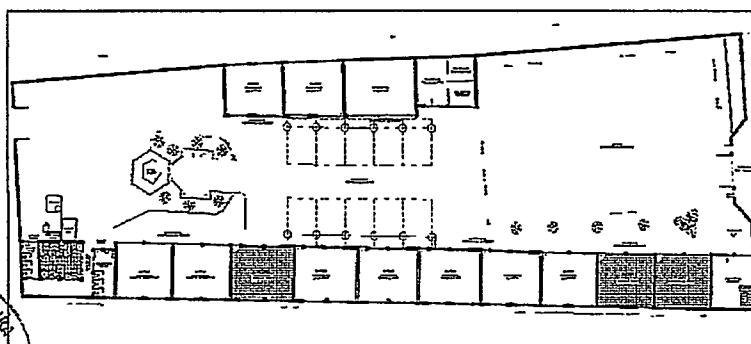

NIVEL DE INICIAL (PRONOEI)

Hacen uso de los siguientes ambientes en malas condiciones:

- 04 Aulas de material noble y cobertura liviana de calamina.

NIVEL DE PRIMARIA

Cuenta con los siguientes ambientes en regular y malas condiciones construidos en diferente periodo por diferentes entidades ejecutoras, y debido a que en la etapa de



GERENCIA SUB REGIONAL "LUCIANO CASTILLO COLONNA"

"MEJORAMIENTO DE LOS SERVICIOS EDUCATIVOS INICIAL Y PRIMARIO DE LA INSTITUCION EDUCATIVA N° 14765 VIRGEN DE LAS MERCEDES DEL CENTRO POBLADO DE VIVIATE - DISTRITO DE LA HUACA - PROVINCIA DE PAITA - REGION PIURA" CUI N° 2079084

elaboración de los expedientes técnicos y en la etapa de su ejecución no han tenido en cuenta elaborar un estudio de mecánica de suelos, lo que ha originado el resquebrajamiento de los muros y pisos:

- 03 Aulas de material rustico y cobertura liviana de calamina.
- 07 Aulas de material noble con cobertura liviana de plancha de fibrocemento.
- Cocina de material rustico y cobertura liviana de calamina
- SS.HH. para alumnos Hombres y Mujeres de material noble y cobertura liviana de calamina.
- Losa de Formación en malas condiciones, con grietas y desnivelada.

No cuenta con ambientes pedagógicos básicos para el área de inicial y primario, también no tiene áreas adecuadas, con ventilación e iluminación natural que satisfaga el confort de los alumnos, carece de ambientes que brinden servicios complementarios como Biblioteca, Sala de Innovación Tecnológica, Salón de Usos Múltiples. Así mismo de áreas de recreación pasiva y activa para el sano esparcimiento.

6. OBJETIVOS DEL PROYECTO

El presente Expediente Técnico del proyecto: **"MEJORAMIENTO DE LOS SERVICIOS EDUCATIVOS INICIAL Y PRIMARIO DE LA INSTITUCION EDUCATIVA N° 14765 VIRGEN DE LAS MERCEDES DEL CENTRO POBLADO DE VIVIATE - DISTRITO DE LA HUACA - PROVINCIA DE PAITA - REGION PIURA" CUI N° 2079084**, tiene como Objetivos y metas:



OBJETIVOS

- Incrementar el acceso de la población a los Servicios de Educación Básica, salud, agua, saneamiento, electrificación en calidad suficiente con énfasis en zonas rurales, de expansión y de frontera.
- Incrementar la Cobertura y mejorar la calidad educativa en la educación básica.
- Dotar a la Institución Educativa N° 14765 VIRGEN DE LAS MERCEDES DE LA VILLA VIVIATE de un adecuado estado físico y funcional de sus ambientes académicos y que así permita ofrecer un mejor servicio educativo a los alumnos.
- Contar con suficiente Infraestructura para servicios educativos Administrativos y



GERENCIA SUB REGIONAL "LUCIANO CASTILLO COLONNA"

"MEJORAMIENTO DE LOS SERVICIOS EDUCATIVOS INICIAL Y PRIMARIO DE LA INSTITUCION EDUCATIVA N° 14765 VIRGEN DE LAS MERCEDES DEL CENTRO POBLADO DE VIVIATE - DISTRITO DE LA HUACA - PROVINCIA DE PAITA - REGION PIURA" CUI N° 2078084

de Servicios.

- ♦ Mejorar la calidad de la Enseñanza en cada uno los niveles de enseñanza tanto Primaria como para el nivel Inicial.
- ♦ Integrar a la comunidad educativa de los niveles de Inicial y Primaria de la Institución Educativa N° 14765 VIRGEN DE LAS MERCEDES DE LA VILLA VIVIATE en espacios adecuados, permitiéndoles desarrollar sus actividades educativas, culturales y de sano esparcimiento con mayor comodidad.
- ♦ Elevar el nivel social y cultural de los alumnos de la Institución Educativa N° 14765 VIRGEN DE LAS MERCEDES DE LA VILLA VIVIATE.
- ♦ Brindar de un área conjunta cerrada, segura e integrada para los alumnos de la Institución Educativa N° 14765 VIRGEN DE LAS MERCEDES DE LA VILLA VIVIATE.

7. DESCRIPCION DEL PROYECTO

Teniendo en cuenta el terreno y su orientación, se ha distribuido las Aulas en sentido Este - Oeste, de tal forma que se pueda evitar la incidencia solar, en cada uno de los ambientes respectivos, así como el ambiente de servicios complementarios, así como la losa multifuncional y losas de formación.

Para el caso de los módulos de servicios higiénicos, administrativos y complementarios se han dispuesto siguiendo la orientación de las aulas a proyectar. Con la finalidad de que se puedan integrar y formar un conjunto armónico se ha utilizado un eje de circulación principal que nos conduce hacia el nivel Primaria y el Nivel Inicial.



Las Edificaciones están propuestas en dos niveles, y tomando en cuenta que el terreno es suficientemente amplio se han distribuido los módulos en forma separada uno de otro.

Todas estas nuevas Edificaciones cuentan con una Arquitectura homogénea que le da un carácter integrador a todo el conjunto, para lo cual se ha propuesto losas aligeradas de concreto, las coberturas de los patios se proyectan con columnas metálicas con estructura metálicas de tijerales y viguetas, con un recubrimiento de Calaminón curvo.

En cada una de las edificaciones propuestas se ha seguido los lineamientos establecidos por el reglamento nacional de Edificaciones y las Normas del Ministerio de Educación.



GERENCIA SUB REGIONAL "LUCIANO CASTILLO COLONNA"

"MEJORAMIENTO DE LOS SERVICIOS EDUCATIVOS INICIAL Y PRIMARIO DE LA INSTITUCION EDUCATIVA N° 14765 VIRGEN DE LAS MERCEDES DEL CENTRO POBLADO DE VIVIATE - DISTRITO DE LA HUACA - PROVINCIA DE PAITA - REGION PIURA" CUI N° 2079084

En el caso de los servicios, se propone el almacenamiento de agua, por medio de una cisterna y la utilización de un tanque elevado, para su correcta distribución.

Así mismo por ser zona propensa a precipitaciones pluviales en las estaciones de verano, se ha proyectado un sistema de evacuación de agua pluvial, por intermedio de canaletas de concreto.

8. CARACTERÍSTICAS CONSTRUCTIVAS Y ACABADOS GENERALES

- Muros, Vigas, Columnas y Cielo Raso de las Edificaciones serán tarrajeados y pintados interior y exteriormente.
 - Techo aligerado de $f_c = 210 \text{ kg/cm}^2$ a dos aguas, cubierta de calaminon TAT 1060 termo-aislante de 25 mm..
 - Pisos tendrá acabado de porcelanato de $0.60 \times 0.60 \text{ m}$ según lo especificado en los planos de desarrollo de arquitectura. En los ambientes de aulas, dirección, secretaría y sala de espera, coordinación administrativa, sala de docentes, tutoría, archivo, sala de usos múltiples (SUM), biblioteca, módulo de conectividad, oficina de educación física, depósito de material deportivo, almacén general, vigilancia, depósito de limpieza.
 - Contrazócalos de porcelanato en interiores de $h = 0.10 \text{ m}$. en los ambientes: aulas, dirección, secretaría y sala de espera, coordinación administrativa, sala de docentes, tutoría, archivo, sala de usos múltiples (SUM), biblioteca, módulo de conectividad, oficina de educación física, depósito de material deportivo, almacén general, vigilancia, depósito de limpieza.
- Contrazócalo exteriores de Edificaciones de cerámico $h = 0.20$.
- Zócalo de porcelanato en interiores $h = 1.80 \text{ m}$. de $0.60 \times 0.60 \text{ m}$. en, cocina-despensa, servicios higiénicos, vestuarios y en duchas.
- Vereda perimetral en módulos, de concreto $f_c = 175 \text{ Kg/cm}^2$ con juntas de dilatación cada 3 m.
 - Losas de Formación y Losa Multifunción de concreto $f_c = 175 \text{ Kg/cm}^2$.
 - Gradas y Rampas de concreto $f_c = 175 \text{ Kg/cm}^2$ con juntas de dilatación cada 3 m.
 - Carpintería Metálica (ventanas corredizas de aluminio, puerta metálica con malla electrosoldada y Protector de aluminio mate $1 \frac{1}{2} \times 3 \frac{1}{4} \times 1.5 \text{ mm}$).
 - Carpintería de Madera (puerta de madera contraplacada y de madera machimbrada con acabado de barniz
- Vidrios crudos de 6mm. incoloro+lamina de seguridad de 4 micras en ventanas.





GOBIERNO REGIONAL PIURA - GERENCIA SUB REGIONAL "LUCIANO CASTILLO COLONNA"
LICITACION PUBLICA N°04-2023/GRP-GSRLCC-G PRIMERA CONVOCATORIA



GERENCIA SUB REGIONAL "LUCIANO CASTILLO COLONNA"

"MEJORAMIENTO DE LOS SERVICIOS EDUCATIVOS INICIAL Y PRIMARIO DE LA INSTITUCION EDUCATIVA N° 14765 VIRGEN DE LAS MERCEDES DEL CENTRO POBLADO DE VIVIATE - DISTRITO DE LA HUACA - PROVINCIA DE PAITA - REGION PIURA" CUI N° 2079084

- Cerco Perimétrico de ladrillo de arcilla macizo, tarrajeo de columnas, vigas y sobrecimientos, confección e instalación de Portones Metálicos.
- Cerco Perimétrico de malla metálica en Nivel Inicial, juegos infantiles y Tanque elevado.

9. METAS FISICAS

Teniendo en cuenta el terreno y su orientación, se ha distribuido las Aulas en sentido Este - Oeste, de tal forma que se pueda evitar la incidencia solar, en cada uno de los ambientes respectivos así como el ambiente de servicios complementarios, así como la losa multifuncional y losas de formación.

El Proyecto cuenta con las siguientes metas a desarrollar:

a) TRABAJOS PRELIMINARES

- Demolición de Aulas de Inicial compuesto por cuatro (04) aulas.
- Demolición de Aulas de Primaria compuesto por diez (10) aulas.
- Demolición de Cocina.
- Demolición de Gruta.
- Demolición de SS.HH. de hombres y mujeres.
- Demolición de patio de formación de concreto en nivel primario.
- Demolición de Veredas.
- Demolición de Canaletas de Concreto.

b) MOVIMIENTO DE TIERRAS

- Corte de terreno con Maquinaria a los niveles indicados.
- Relleno y compactación con Afirmado.
- Eliminación de material excedente producto de los cortes, a una distancia promedio de 2.50 Km.

c) INFRAESTRUCTURA PARA EL NIVEL INICIAL

MÓDULO N° 01 y 02

- Construcción de Tres (03) Aulas para nivel Inicial de 65.77 m2 c/u.
- Tres (03) Depósitos de material educativo para Aula Inicial de 6.21 m2 c/u.
- Construcción de Un (01) SS.HH. para Niños y Un (01) SS.HH. para Niños Discapacitados de 18.59 m2 c/u.
- Construcción de Un (01) SS.HH. para Niñas y Un (01) SS.HH. para Niñas Discapacitados de 18.59 m2 c/u.
- Construcción de Un (01) Sala Usos Múltiples/Psicomotriz/Comedor de 45.94 m2.
- Construcción de Cocina y despensa de 11.90 m2.

d) INFRAESTRUCTURA PARA EL NIVEL PRIMARIO

MÓDULO N° 03, 04, 05 y 06





GOBIERNO REGIONAL PIURA - GERENCIA SUB REGIONAL "LUCIANO CASTILLO COLONNA"
LICITACION PUBLICA N°04-2023/GRP-GSRLCC-G PRIMERA CONVOCATORIA



GERENCIA SUB REGIONAL "LUCIANO CASTILLO COLONNA"

"MEJORAMIENTO DE LOS SERVICIOS EDUCATIVOS INICIAL Y PRIMARIO DE LA INSTITUCION EDUCATIVA N° 14785 VIRGEN DE LAS MERCEDES DEL CENTRO POBLADO DE VIVIATE - DISTRITO DE LA HUACA - PROVINCIA DE PAITA - REGION PIURA" CUI N° 2078084

- Construcción de Diez (10) Aulas para nivel Primario de 60.00 m² c/u.

MÓDULO N° 05

- Construcción de Un (01) Salón de Usos Múltiples /Comedor / Cocina y Despensa para Primaria de 150.43 m².

MÓDULO N°07

- Construcción de Un (01) SS.HH. con Área de Vestuarios para Hombres, y Un (01) SS.HH para discapacitados de 40.74 m².
- Construcción de Un (01) SS.HH. con Área de Vestuarios para Mujeres, y Un (01) SS.HH para discapacitados de 40.74 m².
- Construcción de Un (01) SS.HH. para Profesores Hombres de 1.82 m².
- Construcción de Un (01) SS.HH. para Profesores Mujeres de 1.82 m².

e) INFRAESTRUCTURA AMBIENTES COMPLEMENTARIOS

MÓDULO N° 3

- Construcción de Un (01) Biblioteca de 62.50 m².
- Construcción de Un (01) Depósito para Biblioteca de 11.09 m².
- Construcción de Una (01) Sala de Docentes de 31.20 m².
- Construcción de Una (01) Oficina Psicología/Tutoría de 29.10 m²

MÓDULO N° 04 (Administración)

- Construcción de Una (01) Dirección de 22.04 m².
- Construcción de Una (01) Sub Dirección de 14.08 m².
- Construcción de Un (01) Archivo de 7.01 m².
- Construcción de Una (01) Coordinación Administrativa de 14.05 m².

MÓDULO N°5

- Construcción de Un (01) Tópico de 15.00 m².

MÓDULO N°6

- Construcción de Una (01) Oficina de Educación Física de 10.50 m².

MÓDULO N° 7

- Construcción de Un (01) Aula de Innovación Tecnológica de 71.50 m².
- Construcción de Un (01) Módulo de conectividad de 20.80 m².

AMBIENTES EXTERIORES

- Construcción de Área de Juegos con grass artificial, con techo liviano parabólico de 51.48m².
- Construcción de Patio para nivel Inicial, con techo liviano parabólico de 109.90 m²
- Construcción de Patio de Formación para Primaria, con techo liviano parabólico de 200.00 m².
- Construcción de canaletas de evacuación pluvial de concreto F'c=175 Kg/cm² de 550.74 ml.
- Construcción de veredas de circulación de 801.47 m²
- Suministro e Instalación de Cerco de Malla Metálica de 20.00 ml.





GOBIERNO REGIONAL PIURA - GERENCIA SUB REGIONAL "LUCIANO CASTILLO COLONNA"
LICITACION PUBLICA N°04-2023/GRP-GSRLCC-G PRIMERA CONVOCATORIA



GERENCIA SUB REGIONAL "LUCIANO CASTILLO COLONNA"

"MEJORAMIENTO DE LOS SERVICIOS EDUCATIVOS INICIAL Y PRIMARIO DE LA INSTITUCION EDUCATIVA N° 14785 VIRGEN DE LAS MERCEDES DEL CENTRO POBLADO DE VIVIATE - DISTRITO DE LA HUACA - PROVINCIA DE PAITA - REGION PIURA" CUI N° 2079084

- Construcción de Cerco Perimétrico con ladrillo maquinado, cimientos corridos, tarrajes de sobrecimientos, columnas y vigas.
- Construcción de Losa Multifuncional Tipo I con un área de 486.00 m2, con techo liviano parabólico.
- Construcción de bancas de concreto y revestidas con granito.
- Construcción e Instalación de 02 Asta de Bandera.
- Medidas de Mitigación Ambiental.
- Construcción de una (01) Gruta.

10. PRESUPUESTO DE LA INVERSION

El presupuesto total representa una inversión total de: S/ 10'452,852.34 (DIEZ MILLONES CUATROCIENTOS CINCUENTA Y DOS MIL OCHOCIENTOS CINCUENTA Y DOS CON 34/100 SOLES) con precios vigentes al mes de mayo de 2023; dicho valor referencial incluye gastos generales, utilidades, todos los tributos, seguros, transporte, inspecciones, pruebas de puesta en marcha, ensayos de control de calidad y los costos laborales vigentes y gastos administrativos y financieros por parte del contratista; el postor deberá de consignar con precisión la incidencia porcentual de los gastos generales fijos, variables y totales de tal forma que de las operaciones aritméticas se permita verificar el monto ofertado.

ITEM	DESCRIPCION	SUB-PRESUPUESTO S/.	TOTAL
1.00	VALOR REFERENCIAL I		
1.01	ESTRUCTURAS	3' 595,635.20	
1.02	ARQUITECTURA	2' 302,906.56	
1.03	INSTALACIONES SANITARIAS	109,128.02	
1.04	INSTALACIONES ELECTRICAS	789,801.82	
	COSTO DIRECTO		6' 797,471.60
	GASTOS GENERALES (10.00%)		679,747.16
	UTILIDAD (10.00%)		679,747.16
	SUB-TOTAL		8' 156,965.92
	G.V. (18.00%)		1' 468,253.87
	VALOR REFERENCIAL I		9' 625,219.79
2.00	VALOR REFERENCIAL II		
	MOBILIARIO, EQUIPAMIENTO, MATERIALES EDUCATIVOS Y BIBLIOGRAFICOS	548,948.90	
	VALOR REFERENCIAL II		548,948.90
3.00	VALOR REFERENCIAL III		
3.01	PLAN DE CONTIGENCIA	278,683.65	
	VALOR REFERENCIAL III		278,683.65
	PRESUPUESTO GENERAL (I+II+III)		10' 452,852.34

11. CONSIDERACIONES GENERALES Y ESPECIFICAS

10.1 ESPECIFICACIONES GENERALES



GERENCIA SUB REGIONAL "LUCIANO CASTILLO COLONNA"

"MEJORAMIENTO DE LOS SERVICIOS EDUCATIVOS INICIAL Y PRIMARIO DE LA INSTITUCION EDUCATIVA N° 14765
VIRGEN DE LAS MERCEDES DEL CENTRO POBLADO DE VIVATE - DISTRITO DE LA HUACA - PROVINCIA DE PAITA -
REGION PIURA" CUI N° 2079084

a) De las Acciones Previas a la Construcción, Autorización, Permisos, de la Ejecución de la Obra.

La Gerencia Sub Regional Luciano Castillo Colonna realizará los trámites necesarios para la obtención de las licencias, autorizaciones, permisos, servidumbres y similares para la ejecución de la obra, siendo de su cargo los costos que estos trámites deriven.

b) Equipos, Maquinaria y Medios Auxiliares

El Contratista situará en la obra el equipo o maquinaria y medios auxiliares que sean precisos para la correcta ejecución de aquella en el plazo establecido, y en todo caso, los equipos que se propusieron en su oferta y/o Bases, en los mismos términos y características. Dichos equipos, adscritos a la obra, deberán estar en perfectas condiciones de funcionamiento, debiendo repararse inmediatamente los elementos averiados, y asumiendo el Contratista la obligación de reemplazarlos cuando así lo ordene la Supervisión y/o Inspección de obra.

Si el equipo o la dotación previstos en el proyecto fuesen insuficientes para la ejecución de la obra en los plazos establecidos, la Supervisión notificará de la situación al Contratista y procederá con las sanciones que correspondan. El Contratista no tendrá derecho a reclamación alguna ante la Entidad Contratante, con la Finalidad que no se paralice la obra por casos atribuibles a la funcionalidad del equipamiento que laborará en la obra.



Almacenamiento De Materiales

Las zonas destinadas a acopios requerirán la aprobación del Supervisor de Obra, debiendo ser acondicionados a completa satisfacción de éste, una vez hayan cumplido su misión, de forma tal que recuperen su aspecto original.

El almacenamiento se realizará de forma que se garantice la conservación de los materiales en perfectas condiciones de utilización y siguiendo en todo caso las instrucciones de la Supervisión.

La limpieza de la obra y retirada de los materiales acopiados y no utilizados corresponde al Contratista, de tal modo que deberán ser efectuados a medida que se realicen los trabajos.

d) Trabajos Defectuosos o Mal Ejecutados



GERENCIA SUB REGIONAL "LUCIANO CASTILLO COLONNA"

"MEJORAMIENTO DE LOS SERVICIOS EDUCATIVOS INICIAL Y PRIMARIO DE LA INSTITUCION EDUCATIVA N° 14765 VIRGEN DE LAS MERCEDES DEL CENTRO POBLADO DE VIVIATE - DISTRITO DE LA HUACA - PROVINCIA DE PAITA - REGION PIURA" CUI N° 2079084

El Contratista es exclusivamente responsable de la ejecución y conservación de la obra objeto del presente contrato y de las faltas que en ellas pudieran notarse, siempre en cuando se demuestre que dichas fallas son atribuibles al contratista, sin que le exima de responsabilidad la circunstancia de que la Supervisión de obra haya examinado y reconocido la obra durante su construcción o los materiales empleados, ni que las distintas partes de obra hayan sido incluidas en las mediciones o certificaciones parciales.

Si la obra no se sujetara estrictamente a los planos y demás documentos del proyecto, si los materiales utilizados no fueran de la calidad requerida, si se advierten vicios o defectos en la construcción o se tienen razones fundadas para creer que existen vicios ocultos en la obra ejecutada, el contratista deberá demolerla y rehacerla hasta dejarla a completa satisfacción de la Supervisión de obra.

Los gastos de estas operaciones serán a cuenta del Contratista salvo en el caso de que se hubieran realizado en base a sospechas de la Supervisión de obra de existir vicios ocultos y éstos no pudieran ser comprobados.

e) Conservación y Señalización de la Obra

El Contratista está obligado no sólo a la correcta ejecución de la obra, sino también a la conservación de ésta, a su costo, hasta la finalización de dicha ejecución.

La responsabilidad del Contratista por faltas que en la obra pudieran advertirse, se extiende al supuesto de que tales faltas se deban tanto a una defectuosa construcción imputable al Contratista como a una indebida conservación de las unidades de obra, aunque éstas hayan sido examinadas y encontradas conformes por la Supervisión, inmediatamente después de su construcción o en cualquier otro momento dentro del período de vigencia del contrato.

Asimismo, queda obligado a señalar las obras objeto del contrato, con arreglo a lo dispuesto en la normativa vigente. Los gastos que origine la señalización se abonarán en la forma que se establezca en el proyecto; en su defecto serán de cuenta del contratista.

El Contratista cumplirá las órdenes que reciba de la Supervisión acerca de la instalación de señales complementarias o modificación de las ya instaladas. Será directamente responsable de los perjuicios que la inobservancia de las citadas normas y órdenes pudiera causar.





GERENCIA SUB REGIONAL "LUCIANO CASTILLO COLONNA"

"MEJORAMIENTO DE LOS SERVICIOS EDUCATIVOS INICIAL Y PRIMARIO DE LA INSTITUCION EDUCATIVA N° 14765 VIRGEN DE LAS MERCEDES DEL CENTRO POBLADO DE VIVIATE - DISTRITO DE LA HUACA - PROVINCIA DE PAITA - REGION PIURA" CUI N° 2079084

En caso de que fuese necesaria la realización de trabajos nocturnos estos deberán ser previamente autorizados por el Supervisor de Obra y realizados solamente en las unidades de obra que él indique. El Contratista deberá instalar los equipos de iluminación, del tipo e intensidad que el Supervisor ordene y mantenerlos en perfecto estado mientras duren los trabajos nocturnos.

f) Seguridad de Obra

Complementando las actividades programadas se tomarán las medidas de seguridad durante la ejecución de la obra, la misma que deberá implementarse de tal manera que se den todas las condiciones necesarias para evitar accidentes. Las medidas de seguridad deben abarcar desde las labores de difusión de los desvíos hasta los avisos preventivos en el sitio de la obra.

Durante las diversas etapas de la construcción, las obras se mantendrán, en todo momento, en perfectas condiciones.

El Contratista deberá atenerse a las disposiciones vigentes para la prevención y control de incendios, y a las Instrucciones complementarias que se dicten por el Supervisor de obra. En todo caso, se adoptarán las medidas necesarias y será responsable de evitar la propagación de los que se requieran para la ejecución de la obra, así como de los daños y perjuicios que puedan producir.

g) Coordinación con Entidades Públicas y Empresas de Servicio

El Contratista inmediatamente después de la firma del contrato, está obligado a efectuar las respectivas coordinaciones con las Entidades Públicas y Empresas Concesionarias de Servicios Públicos, mediante Cartas y gestiones a fin de asegurar una correcta y oportuna ejecución de los trabajos contratados, siempre que éstos se encuentren supeditados a autorizaciones y aceptación de dichas empresas para su realización.



La inobservancia del contratista de realizar dichas coordinaciones con las Entidades Públicas y las Entidades Concesionarias de Servicios Públicos, acerca de los trabajos en la vía pública de instalaciones de servicio, ampliaciones, modificaciones, mejoramiento, será de su entera y exclusiva responsabilidad, por lo que corresponde bajo su cuenta la adopción de acciones necesarias que eviten daños a los trabajos proyectados.

h) Tributos y otras obligaciones



GOBIERNO REGIONAL PIURA - GERENCIA SUB REGIONAL "LUCIANO CASTILLO COLONNA"
LICITACION PUBLICA N°04-2023/GRP-GSRLCC-G PRIMERA CONVOCATORIA



GERENCIA SUB REGIONAL "LUCIANO CASTILLO COLONNA"

"MEJORAMIENTO DE LOS SERVICIOS EDUCATIVOS INICIAL Y PRIMARIO DE LA INSTITUCION EDUCATIVA N° 14785 VIRGEN DE LAS MERCEDES DEL CENTRO POBLADO DE VIVIATE - DISTRITO DE LA HUACA - PROVINCIA DE PAITA - REGION PIURA" CUI N° 2079084

Serán de cargo del Contratista todos los tributos, contribuciones y gravámenes que le corresponden de acuerdo a Ley. Toda responsabilidad de carácter laboral por el pago de aportaciones sociales es exclusivamente del contratista.

i) Daños a Terceros

Constituye obligación del Contratista el sumir los costos de reparación de los daños que ocasionen a las redes eléctricas, agua, desagüe, teléfonos y demás terceros. La negativa del Contratista en reparar el daño causado será causal de resolución del contrato.

j) Indemnizaciones

Es obligación y responsabilidad del Contratista, atender los juicios, reclamos, demandas o acciones imputables a él o a su personal directa e indirectamente por actividades ilícitas, daños, pérdidas, accidentes, lesiones o muertes, producidos dentro de la obra y/o áreas aledañas de su influencia, como consecuencia de la ejecución de trabajos o negligencia. Es obligación y responsabilidad del Contratista, inspeccionar los inmuebles aledaños en el perímetro de la construcción, cuyas instalaciones y/o cimentaciones queden comprendidas en el área de influencia de las excavaciones efectuadas para el proyecto y que puedan ver afectada su estabilidad o continuidad y además de ejecutar cualquier obra que sea necesario para evitar accidentes o demandas de los propietarios.



El contratista es el responsable por la calidad ofrecida y por los vicios ocultos de la obra materia de la presente convocatoria por el plazo no menor de siete (07) años, contados a partir de la conformidad de la recepción total o parcial de la obra, de acuerdo a lo dispuesto por los artículos 40 de la Ley de Contrataciones del Estado y el Artículo N° 146 de su Reglamento

12. PLAZO DE EJECUCIÓN DE OBRA

De conformidad con la calendarización de la obra, se ha establecido un Plazo de Ejecución de 360 días calendario.

13. FUENTE DE FINANCIAMIENTO

Recursos Ordinarios.

14. MODALIDAD DE EJECUCIÓN

Será ejecutado bajo la modalidad de ejecución indirecta por Contrata llave en mano.



GOBIERNO REGIONAL PIURA - GERENCIA SUB REGIONAL "LUCIANO CASTILLO COLONNA"
LICITACION PUBLICA N°04-2023/GRP-GSRLCC-G PRIMERA CONVOCATORIA



GERENCIA SUB REGIONAL "LUCIANO CASTILLO COLONNA"

"MEJORAMIENTO DE LOS SERVICIOS EDUCATIVOS INICIAL Y PRIMARIO DE LA INSTITUCION EDUCATIVA N° 14765
VIRGEN DE LAS MERCEDES DEL CENTRO POBLADO DE VIVIATE - DISTRITO DE LA HUACA - PROVINCIA DE PAITA -
REGION PIURA" CUI N° 2079084

15. SISTEMA DE CONTRATACION

El Sistema de Contratación será a SUMA ALZADA

16. PERFIL DEL CONTRATISTA

Persona natural y/o jurídica que deberá contar con inscripción vigente en el Registro Nacional de Proveedores (RNP), en el capítulo de Ejecutor de Obras.

17. OBRAS SIMILARES

Para el postor y para el personal propuesto Se considera obras similares a: Construcción y/o Reconstrucción y/o Mejoramiento y/o Recuperación y/o Rehabilitación de edificaciones de infraestructura educativa en general en obras públicas y privadas, debiendo acreditar como mínimo los siguientes componentes o partidas: Drenaje pluvial, Mobiliario y equipamiento, Cisterna.

La experiencia se acreditará mediante copia simple de: (i) contratos y sus respectivas actas de recepción de obra; (ii) contratos y sus respectivas resoluciones de liquidación; o (iii) contratos y sus respectivas constancias de prestación o cualquier otra documentación de la cual se desprenda fehacientemente que la obra fue concluida, así como el monto total que implicó su ejecución.

18. DEL PERFIL DEL PERSONAL REQUERIDO PARA LA EJECUCIÓN DE LA OBRA

RESIDENTE DE OBRA:

Ingeniero Civil, titulado y colegiado, con experiencia acreditada mínima de 48 meses de experiencia como: Residente o supervisor o inspector o gerente de construcción o jefe de supervisión o la combinación de estos, en la ejecución de obra o inspección de obra o supervisión de obra, en obras similares (Computada desde la fecha de la colegiatura).



ESPECIALISTA EN ESTRUCTURAS

Ingeniero Civil, titulado y colegiado, con experiencia acreditada mínima de 24 meses como: especialista en estructuras, especialista en calculo estructural en la ejecución y/o inspección y/o supervisión de obras en general (computada desde la fecha de la colegiatura).

ESPECIALISTA EN INSTALACIONES ELECTRICAS

Ingeniero Mecánico Eléctrico, Electricista, titulado y colegiado, con experiencia acreditada mínima de 24 meses efectivos en cargos relacionados como: especialista en instalaciones



GERENCIA SUB REGIONAL "LUCIANO CASTILLO COLONNA"

*MEJORAMIENTO DE LOS SERVICIOS EDUCATIVOS INICIAL Y PRIMARIO DE LA INSTITUCION EDUCATIVA N° 14785
VIRGEN DE LAS MERCEDES DEL CENTRO POBLADO DE VIVIATE - DISTRITO DE LA HUACA - PROVINCIA DE PAITA -
REGION PIURA* CUI N° 2079084

eléctricas, especialista eléctrico en la ejecución y/o inspección y/o supervisión de obras similares (computada desde la fecha de la colegiatura).

ESPECIALISTA EN INSTALACIONES SANITARIAS

Ingeniero Civil o Sanitario, titulado y colegiado, con experiencia acreditada mínima de 24 meses efectivos en cargos relacionados como especialista Sanitario, especialista en instalaciones sanitarias en la ejecución y/o inspección y/o supervisión de obras en general (computada desde la fecha de la colegiatura).

ESPECIALISTA EN SEGURIDAD, SALUD OCUPACIONAL Y MEDIO AMBIENTE

Título profesional en Ingeniería, con experiencia acreditada mínima de 24 meses efectivos como Especialista en Especialista, ingeniero, supervisor, jefe, responsable, coordinador o la combinación de estos, en seguridad y salud ocupacional o seguridad e higiene ocupacional o seguridad de obra o seguridad en el trabajo o seguridad y salud ocupacional y medio ambiente o salud ocupacional o implementación de planes de seguridad e higiene ocupación; en la ejecución y/o inspección y/o supervisión de obras en general (Computada desde la fecha de la Colegiatura).

19. EQUIPAMIENTO ESTRATEGICO

Todos los equipos y maquinarias necesarios para la ejecución de la obra, deberán estar en forma oportuna y no podrán ser retiradas de obra, salvo autorización escrita por el supervisor, que no podrá negarse sin justa razón. Toda pérdida o daño causados a los equipos durante la ejecución de la obra, correrán por cuenta del contratista.



Con la finalidad de garantizar una oportuna logística y correcta ejecución de la obra, los postores deberán cumplir con acreditar la relación del equipo o maquinaria mínima.

ITEM	DESCRIPCION DEL EQUIPAMIENTO MINIMO	CANTIDAD
1	RODILLO LISO AUTOPROPULSADO 70-100 HP 7-9 ton VIBRATORIO	01
2	SOLDADORA ELECTRICA MONOFASICA ALTERNA 225 A	01
3	RETROEXCAVADOR SOBRE LLANTAS 58 HP 1 yd3	01
4	CAMION VOLQUETE 6 X 4 330 HP 10 m3	02
5	MEZCLADORA DE CONCRETO TAMBOR 11 p3 22 HP	02
6	PLANCHA COMPACTADORA VIBRAT. 4.0 H.P.	03



GERENCIA SUB REGIONAL "LUCIANO CASTILLO COLONNA"

"MEJORAMIENTO DE LOS SERVICIOS EDUCATIVOS INICIAL Y PRIMARIO DE LA INSTITUCION EDUCATIVA N° 14765 VIRGEN DE LAS MERCEDES DEL CENTRO POBLADO DE VIVIATE - DISTRITO DE LA HUACA - PROVINCIA DE PAITA - REGION PIURA" CUI N° 2079084

7	MOTONIVELADORA DE 125 HP	01
8	VIBRADOR DE CONCRETO 4 HP 1.25"	03

20. DE LAS ACCIONES RELEVANTES DERIVADAS DE LOS RIESGOS IDENTIFICADOS EN EL PROYECTO.

- 20.1 En el caso del riesgo de ejecución de partidas sin la presencia y/o autorización del supervisor, la entidad aplicará la penalidad correspondiente al contratista y exigirá en caso corresponda la demolición y/o retiro de las construcciones realizadas.
- 20.2 En el caso del riesgo de utilización de maquinaria, equipos y materiales de construcción que no cumplen con las especificaciones técnicas mínimas, la entidad exigirá el suministro de la maquinaria y equipo propuesto por el contratista, así como la reposición de aquellos que no cumplen con dichas exigencias, debiendo aplicar la penalidad que corresponda en caso de ocurrencia.
- 20.3 Las multas, sanciones y/o daños causados a terceros como consecuencia de ocurrencia del riesgo, serán asumidos en su totalidad por el contratista.
- 20.4 En el caso de eliminación de material excedente de obra en depósitos no autorizados por la entidad y/o previstos en el expediente técnico, la entidad aplicará al contratista la penalidad que corresponda.
- 20.5 Las multas, sanciones y/o daños causados a terceros o la propiedad como consecuencia de ocurrencia del riesgo, serán asumidos en su totalidad por el contratista.

21. CUADERNO DE OBRA DIGITAL.

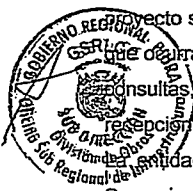

De acuerdo con lo establecido en la DIRECTIVA N° 009-2020-OSCE/CD, para el presente proyecto se utilizará el cuaderno de obra digital, en donde se registran los hechos relevantes que ocurren durante la ejecución de la obra, las ordenes, las consultas y las respuestas a las consultas, que se abre en la fecha de entrega del terreno y se cierra culminado el acto de recepción de la obra o el acto de constatación física de la obra, según corresponda.

La entidad se encargará de la creación de los usuarios para que el Residente de Obra, Supervisor de Obra y el personal que monitorea la obra por parte de la Gerencia Sub Regional Luciano Castillo Colonna, tengan acceso al cuaderno de obra digital. La entidad se obliga a entregar los usuarios a los profesionales antes descritos previo al inicio de la ejecución de la obra. Para crear los perfiles de usuario de supervisor de obra y residente de obra, se verificará que dichos usuarios no cuenten con la condición de activo en cuadernos de obra digitales en otras obras de la Entidad o de otras Entidades Públicas Contratantes.

El registro del asiento de apertura del cuaderno de obra digital es realizado por el residente de obra, en la fecha de entrega de terreno, y el asiento de cierre es efectuado por el inspector



GERENCIA SUB REGIONAL "LUCIANO CASTILLO COLONNA"

"MEJORAMIENTO DE LOS SERVICIOS EDUCATIVOS INICIAL Y PRIMARIO DE LA INSTITUCION EDUCATIVA N° 14785
VIRGEN DE LAS MERCEDES DEL CENTRO POBLADO DE VIVIATE - DISTRITO DE LA HUACA - PROVINCIA DE PAITA -
REGION PIURA" CUI N° 2079084

de obra o supervisor de obra, según corresponda, concluida la ejecución recibida de obra. Los asientos registrados en el cuaderno de obra digital, pueden ser modificados mientras se encuentren en modo borrador; de una vez enviados, adquieren la condición de modo definitivo, por lo tanto, ya no pueden ser modificados y son visibles para todos los perfiles de usuario.

En el cuaderno de obra digital se registran: i) ocurrencias de hechos relevantes que se presenten durante la ejecución de la obra, ii) ordenes, iii) consultas y iv) respuestas a las consultas.

Cada registro genera un asiento con numeración correlativa, consignado además de la información registrada, la fecha, la hora y datos del usuario que efectúa el referido asiento.

Los perfiles de inspector de obra, supervisor de obra y residente de obra, son los únicos usuarios que tienen acceso para registrar asientos en el cuaderno de obra digital del contrato de ejecución de obra en el que se ha habilitado dicho cuaderno.

Cada asiento contiene los siguientes campos: 1. Título del asiento; 2. Tipo del asiento según la clasificación establecida en el siguiente numeral; 3. Descripción del asiento; 4. Opción para adjuntar archivos fotográficos y otros archivos con información complementaria; 5. Opción para enlazar el asiento con otro asiento relacionado a su registro.

Los asientos en el cuaderno de obra digital tienen la clasificación siguiente:

- Apertura del cuaderno de obra digital.
- Inicio del plazo de ejecución de obra.
- Suspensión del plazo de ejecución.
- Participación del plantel profesional clave.
- Participación de profesionales adicionales al plantel técnico ofertado.
- Programa de ejecución de obra – CPM.
- Calendario de avance de obra valorizado.
- Administración de riesgos.
- Ordenes.
- Valorizaciones y metrados.
- Ejecución de mayores metrados.
- Valorización acumulada ejecutada menor al 80% del monto acumulado programado.
- Calendario acelerado de obra.
- Consultas.
- Respuestas a consultas.
- Adicionales de obra.
- Reducciones de obra.
- Aplicaciones de plazo.

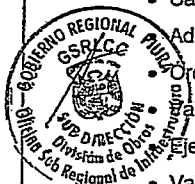



GERENCIA SUB REGIONAL "LUCIANO CASTILLO COLONNA"

"MEJORAMIENTO DE LOS SERVICIOS EDUCATIVOS INICIAL Y PRIMARIO DE LA INSTITUCION EDUCATIVA N° 14765
VIRGEN DE LAS MERCEDES DEL CENTRO POBLADO DE VIVIATE - DISTRITO DE LA HUACA - PROVINCIA DE PAITA -
REGION PIURA" CUI N° 2079084

- Aplicación de penalidades.
- Subcontratación.
- Culminación de la obra.
- Constatación física de la obra.
- Recepción de la obra.
- Resolución de contrato.
- Otras modificaciones contractuales.
- Otras ocurrencias.
- Cierre del cuaderno de obra digital.

22. CONSULTAS SOBRE OCURRENCIAS EN LA OBRA

Las consultas se formulan en cuaderno de obra y se dirigen al Inspector o Supervisor, según corresponda.

Las consultas en cuaderno de obra son el mecanismo a través del cual el residente de obra comunica al inspector o supervisor las observaciones, discrepancias, deficiencias, omisiones, aclaraciones, que tiene respecto a determinada información del expediente técnico.

El Residente de obra debe formular las consultas precisando con toda la claridad cuál es el tema de discernir. En tanto que, el inspector o supervisor, según corresponda y la entidad, debe ceñirse a los plazos que se fija el Art. 193 del Reglamento de la Ley de Contrataciones del Estado, a fin de dar respuesta a las consultas realizadas.

23. INSPECCIÓN

Todo material y la mano de obra empleada, estarán sujetos a la verificación de la supervisión, quien está facultada para ordenar el retiro de todo material que se encuentre dañado o defectuoso a la mano de obra deficiente, que no cumplan con lo indicado en los planos, especificaciones técnicas, memoria descriptiva y presupuesto, u otros documentos que conforman el Expediente Técnico.

Los trabajos mal ejecutados deberán ser satisfactoriamente corregidos y el material rechazado deberá ser reemplazado por otro aprobado por la Supervisión, por cuenta de Contratista.

El Contratista deberá suministrar y dar todas las facilidades en el que respecta a mano de obra y materiales adecuados para la inspección y pruebas que sean necesarias; esto sin cargo a la Gerencia Subregional Luciano Castillo Colonna ni a su representante, la Supervisión.

24. MATERIALES Y MANO DE OBRA



GERENCIA SUB REGIONAL "LUCIANO CASTILLO COLONNA"

"MEJORAMIENTO DE LOS SERVICIOS EDUCATIVOS INICIAL Y PRIMARIO DE LA INSTITUCION EDUCATIVA N° 14765
VIRGEN DE LAS MERCEDES DEL CENTRO POBLADO DE VIVIATE - DISTRITO DE LA HUACA - PROVINCIA DE PAITA -
REGION PIURA" CUI N° 2079084

Todos los materiales adquiridos o suministrados para las obras deben cumplir las especificaciones técnicas, deberán ser nuevos, de primer uso, de utilización actual en el Mercado Nacional.

Los materiales que se expendan envasados deberán entrar a la obra en sus recipientes originales, intactos y debidamente sellados.

Los materiales deben ser almacenados en la obra en forma adecuada, sobre todo siguiendo las indicaciones dadas por el fabricante o las señaladas en los manuales de instalación.

El control de calidad de materiales está determinado en forma estricta a las normas, indicaciones de las especificaciones autorizadas y de calidad establecidas en el proyecto; en donde deba, el supervisor de obra solicitara al contratista los certificados de calidad emitidos por la entidad que corresponda; por ejemplo: calidad de concreto, de tubería, etc.

25. TRABAJOS

Al inicio de la obra el responsable de la ejecución de la obra podrá presentar a la Supervisión las consultas técnicas para que sean debidamente absueltas.

El Contratista debe notificar a la Supervisión de Obra por escrito o vía cuaderno de obra, sobre el inicio de sus labores para cada frente de obra y/o etapa de trabajo.

Cualquier cambio durante la ejecución de la obra que obligue a modificar el proyecto original serán aprobados por la Gerencia Subregional Luciano Castillo Colonna, previo pronunciamiento de conformidad de la Supervisión, debiendo para ello el contratista presentar oportunamente el debido sustento.

26. DE LOS ADELANTES

DEL ADELANTO DIRECTO

LA ENTIDAD otorgará un (1) adelanto directo por el diez por ciento (10%) del monto del contrato original.



EL CONTRATISTA debe solicitar formalmente el adelanto dentro de los ocho (8) días calendario siguientes a la suscripción del contrato, adjuntando a su solicitud la garantía por adelantos mediante CARTA FIANZA y el comprobante de pago correspondiente. LA

ENTIDAD debe entregar el monto solicitado dentro de los siete (7) días siguientes a la presentación de la solicitud de EL CONTRATISTA.

Vencido el plazo para solicitar el adelanto no procederá la solicitud.

DEL ADELANTO DE MATERIALES O INSUMOS:



GERENCIA SUB REGIONAL "LUCIANO CASTILLO COLONNA"

"MEJORAMIENTO DE LOS SERVICIOS EDUCATIVOS INICIAL Y PRIMARIO DE LA INSTITUCION EDUCATIVA N° 14765 VIRGEN DE LAS MERCEDES DEL CENTRO POBLADO DE VIVIATE - DISTRITO DE LA HUACA - PROVINCIA DE PAITA - REGION PIURA" CUI N° 2079084

LA ENTIDAD otorgará adelantos para materiales o insumos por el veinte por ciento (20%) del monto del contrato original conforme al calendario de adquisición de materiales o insumos presentado por EL CONTRATISTA.

La entrega de los adelantos se realizará en un plazo de ocho (8) días calendarios previos a la fecha prevista en el calendario de adquisición de materiales o insumos para cada adquisición, con la finalidad que EL CONTRATISTA pueda disponer de los materiales o insumos en la oportunidad prevista en el calendario de avance de obra valorizado. Para tal efecto, EL CONTRATISTA debe solicitar la entrega del adelanto en un plazo de siete (7) días calendarios anteriores al inicio del plazo antes mencionado, adjuntando a su solicitud la garantía por adelantos mediante CARTA FIANZA y el comprobante de pago respectivo.

La solicitud de EL CONTRATISTA debe realizarse una vez iniciado el plazo de ejecución de la obra. No procede el otorgamiento del adelanto para materiales e insumos en los casos en que las solicitudes correspondientes sean realizadas con posterioridad a las fechas señaladas en el calendario de adquisición de materiales e insumos.

Las garantías que se presenten deben ser incondicionales, solidarias, irrevocables y de realización automática en el país, al solo requerimiento de la Entidad. Asimismo, deben ser emitidas por empresas que se encuentren bajo la supervisión directa de la Superintendencia de Banca, Seguros y Administradoras Privadas de Fondos de Pensiones y que cuenten con clasificación de riesgo B o superior. Asimismo, deben estar autorizadas para emitir garantías; o estar consideradas en la última lista de bancos extranjeros de primera categoría que periódicamente publica el Banco Central de Reserva del Perú.



Importante

Los funcionarios de las Entidades no deben aceptar garantías emitidas bajo condiciones distintas a las establecidas en el presente numeral, debiendo tener en cuenta lo siguiente:

1. La clasificadora de riesgo que asigna la clasificación a la empresa que emite la garantía debe encontrarse listada en el portal web de la SBS (<http://www.sbs.gob.pe/sistema-financiero/clasificadoras-de-riesgo>).
2. Se debe identificar en la página web de la clasificadora de riesgo respectiva, cuál es la clasificación vigente de la empresa que emite la garantía, considerando la vigencia a la fecha de emisión de la garantía.



GERENCIA SUB REGIONAL "LUCIANO CASTILLO COLONNA"

"MEJORAMIENTO DE LOS SERVICIOS EDUCATIVOS INICIAL Y PRIMARIO DE LA INSTITUCION EDUCATIVA N° 14785 VIRGEN DE LAS MERCEDES DEL CENTRO POBLADO DE VIVIATE - DISTRITO DE LA HUACA - PROVINCIA DE PAITA - REGION PIURA" CUI N° 2079084

3. Para fines de lo establecido en el artículo 148 del Reglamento, la clasificación de riesgo B, incluye las clasificaciones B+ y B.
4. Si la empresa que otorga la garantía cuenta con más de una clasificación de riesgo emitida por distintas empresas listadas en el portal web de la SBS, bastará que en una de ellas cumpla con la clasificación mínima establecida en el Reglamento.

En caso exista alguna duda sobre la clasificación de riesgo asignada a la empresa emisora de la garantía, se deberá consultar a la clasificadora de riesgos respectiva.

De otro lado, además de cumplir con el requisito referido a la clasificación de riesgo, a efectos de verificar si la empresa emisora se encuentra autorizada por la SBS para emitir garantías, debe revisarse el portal web de dicha Entidad (<http://www.sbs.gob.pe/sistema-financiero/relacion-de-empresas-que-se-encuentran-autorizadas-a-emitar-cartas-fianza>).

Los funcionarios competentes deben verificar la autenticidad de la garantía a través de los mecanismos establecidos (consulta web, teléfono u otros) por la empresa emisora.

27. PENALIDADES

Si EL CONTRATISTA incurre en retraso injustificado en la ejecución de las prestaciones objeto del contrato, LA ENTIDAD le aplica automáticamente una penalidad por mora por cada día de atraso, de acuerdo a la siguiente fórmula:

$$\text{Penalidad Diaria} = \frac{0.10 \times \text{Monto}}{F \times \text{Plazo en días}}$$

Donde:

F = 0.15 para plazos mayores a sesenta (60) días o;
F = 0.40 para plazos menores o iguales a sesenta (60) días.

Tanto el monto como el plazo se refieren, según corresponda, al contrato o ítem que debió ejecutarse.

28. OTRAS PENALIDADES





GOBIERNO REGIONAL PIURA - GERENCIA SUB REGIONAL "LUCIANO CASTILLO COLONNA"
LICITACION PUBLICA N°04-2023/GRP-GSRLCC-G PRIMERA CONVOCATORIA



GERENCIA SUB REGIONAL "LUCIANO CASTILLO COLONNA"

"MEJORAMIENTO DE LOS SERVICIOS EDUCATIVOS INICIAL Y PRIMARIO DE LA INSTITUCION EDUCATIVA N° 14785
VIRGEN DE LAS MERCEDES DEL CENTRO POBLADO DE VIVIATE - DISTRITO DE LA HUACA - PROVINCIA DE PAITA -
REGION PIURA" CUI N° 2079084

La entidad considera pertinente establecer otras penalidades, el cual el postor debe declarar en su oferta la aceptación de las siguientes penalidades:

Otras penalidades			
N°	Supuestos de aplicación de penalidad	Forma de cálculo	Procedimiento
1	Cuando el personal acreditado permanece menos de sesenta (60) días desde el inicio de su participación en la ejecución del contrato o del íntegro del plazo de ejecución, si este es menor a los sesenta (60) días, de conformidad con las disposiciones establecidas en el numeral 190.2 del artículo 190 del Reglamento.	0.5 UIT por cada día de ausencia del personal en obra en el plazo previsto	Según informe del del Inspector o Supervisor y/o funcionario de la Entidad.
2	En caso el contratista incumpla con su obligación de ejecutar la prestación con el personal acreditado o debidamente sustituido.	0.5 UIT por cada día de ausencia del personal en obra en el plazo previsto.	Según informe del del Inspector o Supervisor y/o funcionario de la Entidad.
3	En caso culmine la relación contractual entre el contratista y el personal ofertado y la Entidad no haya aprobado la sustitución del personal por no cumplir con las experiencias y calificaciones del profesional a ser reemplazado.	0.5 UIT por cada día de ausencia del personal en obra.	Según informe del del Inspector o Supervisor y/o funcionario de la Entidad.
4	Si el contratista o su personal, no permite el acceso al cuaderno de obra al INSPECTOR O SUPERVISOR DE LA OBRA, SEGÚN CORRESPONDA, impidiéndole registrar las ocurrencias.	Cinco por mil (5/1000) del monto de la valorización del periodo por cada día de dicho impedimento.	Según informe del del Inspector o Supervisor y/o funcionario de la Entidad.
	EQUIPOS DEL CONTRATISTA. Cuando el Contratista no cuenta con los equipos mínimos exigidos en el expediente técnico conforme a su propuesta técnica, o que los tenga incompletos para la ejecución de obra.	Diez por mil (10/1000) del monto de la valorización del periodo por cada equipo y día de ausencia.	Según informe del del Inspector o Supervisor y/o funcionario de la Entidad.
6	POR ATRASO EN SUBSANAR	1/2000 del monto de	a) Según informe



A



GOBIERNO REGIONAL PIURA - GERENCIA SUB REGIONAL "LUCIANO CASTILLO COLONNA"
LICITACION PUBLICA N°04-2023/GRP-GSRLCC-G PRIMERA CONVOCATORIA



GERENCIA SUB REGIONAL "LUCIANO CASTILLO COLONNA"

"MEJORAMIENTO DE LOS SERVICIOS EDUCATIVOS INICIAL Y PRIMARIO DE LA INSTITUCION EDUCATIVA N° 14765 VIRGEN DE LAS MERCEDES DEL CENTRO POBLADO DE VIVIATE - DISTRITO DE LA HUACA - PROVINCIA DE PAITA - REGION PIURA" CUI N° 2079084

	LAS OBSERVACIONES PENDIENTES Cuando el contratista de manera injustificada no presente la subsanación y levantamiento de observaciones señaladas en el acta correspondiente de forma final de manera completa, exigidos en el expediente técnico. La multa es por cada día de atraso	la valorización del periodo ejecutado.	del del Inspector o Supervisor y/o funcionario de la Entidad].
7	CALIDAD DE MATERIALES. Cuando el Contratista emplee materiales que no cumplan los requisitos de las especificaciones técnicas del expediente técnico y/o sin las pruebas necesarias de calidad previas a su uso y las normativas vigentes. EL CONTRATISTA deberá retirar dicho material y reemplazarlo por otro que cumpla con las especificaciones técnicas, siendo dicho reemplazo sin costo alguno para la Entidad. (Los originales de las pruebas deberán ser entregados en Liquidaciones de la entidad).	Diez por mil (10/1000) del monto de la valorización del periodo por cada equipo y día de ausencia.	Según informe del del Inspector o Supervisor y/o funcionario de la Entidad.
8	CARTEL DE OBRA. Cuando el contratista no coloque cartel de obra dentro del plazo 02 días de haber iniciado la obra.	Diez por mil Según informe del supervisor o (10/1000) del monto de la valorización del periodo por cada día de retraso.	Según informe del del Inspector o Supervisor y/o funcionario de la Entidad.
9	PERMANENCIA EN OBRA DE LOS PROFESIONALES PROPUESTOS, EXCEPTO EL RESIDENTE DE OBRA Cuando los personales propuestos no se encuentren en obra de acuerdo a su participación, siendo válidos las inasistencias en cada inspección realizadas por la Entidad.	Diez por mil Según informe del supervisor o (10/1000) del monto de la valorización del periodo por cada día de retraso.	Según informe del del Inspector o Supervisor y/o funcionario de la Entidad.
10	PERMANENCIA DEL RESIDENTE	Diez por mil Según	Según informe del





GOBIERNO REGIONAL PIURA - GERENCIA SUB REGIONAL "LUCIANO CASTILLO COLONNA"
LICITACION PUBLICA N°04-2023/GRP-GSRLCC-G PRIMERA CONVOCATORIA



GERENCIA SUB REGIONAL "LUCIANO CASTILLO COLONNA"

"MEJORAMIENTO DE LOS SERVICIOS EDUCATIVOS INICIAL Y PRIMARIO DE LA INSTITUCION EDUCATIVA N° 14785
VIRGEN DE LAS MERCEDES DEL CENTRO POBLADO DE VIVIATE - DISTRITO DE LA HUACA - PROVINCIA DE PAITA -
REGION PIURA" CUI N° 2079084

	En caso que el residente de obra no sea encontrado en obra desempeñando sus funciones de forma permanente y directa será causal de aplicación de la penalidad, siendo válidos las inasistencias en cada inspecciones realizadas por la Entidad.	informe del supervisor o (10/1000) del monto de la valorización del período por cada día de retraso.	del Inspector o Supervisor y/o funcionario de la Entidad.
11	SEGURIDAD EN OBRA Y SEÑALIZACIÓN Cuando el contratista no cuente con los dispositivos de seguridad en la obra, tanto peatonal o vehicular incumpliendo las normas.	0.3 UIT por cada día de ausencia de señalización.	Según informe del del Inspector o Supervisor y/o funcionario de la Entidad.
12	Si como consecuencia de verificar el funcionamiento u operatividad de una infraestructura culminada y las instalaciones y equipos en caso corresponda, el comité de recepción advierte que la obra no se encuentra culminada	0.5 UIT por cada día.	Según informe del del Inspector o Supervisor y/o funcionario de la Entidad.
13	ANOTACION DE OCURRENCIAS Por no anotar en el cuaderno de obra la evaluación permanente el desarrollo administración de riesgos, debiendo anotar los resultados, cuando menos, con periodicidad semanal, precisando sus efectos y los hitos afectados o no cumplidos de ser el caso. De acuerdo con las disposiciones establecidas en el numeral 192.2 del artículo 192 del Reglamento.	0.25 UIT por cada vez.	Según informe del del Inspector o Supervisor y/o funcionario de la Entidad.
14	En cuanto no entrega en los plazos determinados por el reglamento los documentos propios de la ejecución de la obra, tales como: calendarios de ejecución, informe de revisión de expediente técnico, etc.	0.5 UIT por cada día.	Según informe del del Inspector o Supervisor y/o funcionario de la Entidad.





GOBIERNO REGIONAL PIURA - GERENCIA SUB REGIONAL "LUCIANO CASTILLO COLONNA"
LICITACION PUBLICA N°04-2023/GRP-GSRLCC-G PRIMERA CONVOCATORIA



GERENCIA SUB REGIONAL "LUCIANO CASTILLO COLONNA"

"MEJORAMIENTO DE LOS SERVICIOS EDUCATIVOS INICIAL Y PRIMARIO DE LA INSTITUCION EDUCATIVA N° 14765 VIRGEN DE LAS MERCEDES DEL CENTRO POBLADO DE VIVATE - DISTRITO DE LA HUACA - PROVINCIA DE PAITA - REGION PIURA" CUI N° 2079084

Estas penalidades se deducen de las valorizaciones o en la liquidación final, según corresponda; o si fuera necesario, se cobra del monto resultante de la ejecución de la garantía de fiel cumplimiento.

La penalidad por mora y las otras penalidades pueden alcanzar cada una un monto máximo equivalente al diez por ciento (10%) del monto del contrato vigente, o de ser el caso, del ítem que debió ejecutarse.

Cuando se llegue a cubrir el monto máximo de la penalidad por mora o el monto máximo para otras penalidades, LA ENTIDAD puede resolver el contrato por incumplimiento.

29. FORMA DE PAGO

El pago por la ejecución de la obra se realizará de acuerdo a las valorizaciones mensuales, previa conformidad por parte del supervisor o inspector de la Gerencia Sub Regional Luciano Castillo Colonna, posterior a la presentación formal, oportuna y sin observaciones del informe mensual.

Para efectos del pago, la Entidad debe contar con la siguiente documentación:

- o Copia de Cuaderno de Obra.
- o Galería fotográfica comentada.
- o Cuadro resume de valorizaciones.
- o Copia de contrato.
- o Registró Ejecutor de Obras RNP-OSCE.
- o Factura correspondiente.
- o Conformidad otorgada por la Sub Gerencia de Infraestructura y/o Gerencia de Desarrollo Urbano.
- o Carta de actualización de abono en cuenta CCI.

30. VALORIZACIONES Y METRADOS



SOBRE LAS VALORIZACIONES

La valorización es la cuantificación económica de los avances físicos contratados y/o ejecutados; tienen el carácter de pagos a cuenta toda vez que es la liquidación donde se define el monto total de la obra y el saldo a cancelar.

Los metrados de obra ejecutados serán formulados conjuntamente por el Residente y el Inspector o Supervisor, para lo cual ambos deben constituirse a la obra y personalmente medir los avances por cada partida, luego de la cual el Inspector o Supervisor formula la valorización. Si el contratista no se presenta para la valorización conjunta con el Inspector o Supervisor, este la efectuará.



GOBIERNO REGIONAL PIURA - GERENCIA SUB REGIONAL "LUCIANO CASTILLO COLONNA"
LICITACION PUBLICA N°04-2023/GRP-GSRLCC-G PRIMERA CONVOCATORIA



GERENCIA SUB REGIONAL "LUCIANO CASTILLO COLONNA"

"MEJORAMIENTO DE LOS SERVICIOS EDUCATIVOS INICIAL Y PRIMARIO DE LA INSTITUCION EDUCATIVA N° 14765 VIRGEN DE LAS MERCEDES DEL CENTRO POBLADO DE VIVIATE - DISTRITO DE LA HUACA - PROVINCIA DE PAITA - REGION PIURA" CUI N° 2079084

El Inspector o Supervisor revisará los metrados durante el período de aprobación de la valorización.

Las valorizaciones serán mensuales y serán elaboradas por la Supervisión y el Residente el último día de cada mes. El plazo máximo de aprobación por el inspector o supervisor y su emisión a la Entidad, es de cinco (5) días, contados a partir del primer día hábil del mes siguiente al de la valorización respectiva, de conformidad y en cumplimiento con el artículo 190° Reglamento de la Ley de Contrataciones del Estado.

DISCREPANCIAS RESPECTO DE VALORIZACIONES

Si surgieran discrepancias respecto de la formulación, aprobación o valorización de los metrados, entre el Contratista y la Supervisión o Inspector de la Entidad, según sea el caso, estas deberán de ser resueltas de acuerdo a lo establecido en el Artículo 196° del Reglamento de la Ley de Contrataciones del Estado.

31. REQUISITOS MINIMOS

A. CONTRATO DE CONSORCIO

De conformidad con el artículo 49 del RLCE, el número máximo de consorciados es de dos (02) integrantes. Asimismo, el porcentaje mínimo de participación en la ejecución del contrato, para el integrante del consorcio que acredite mayor experiencia en la especialidad, es del Ochenta por ciento de participación en las obligaciones del consorcio.

C. CARTA DE COMPROMISO DE PRESENTACIÓN Y ACREDITACION DEL PERSONAL ESPECIALISTA Y EQUIPAMIENTO.

C.1 FORMACION ACADEMICA DE LOS ESPECIALISTAS

C.2 EXPERIENCIA DEL PERSONAL ESPECIALISTA

C3. EQUIPAMIENTO

El equipamiento requerido para la ejecución de la obra, deberá tener una antigüedad no mayor a los 8 años, siendo el detalle de los mismos el siguiente:



ITEM	DESCRIPCION DEL EQUIPAMIENTO-MINIMO	CANTIDAD
1	RODILLO LISO AUTOPROPULSADO 70-100 HP 7-9 ton VIBRATORIO	01
2	SOLDADORA ELECTRICA MONOFASICA ALTERNA 225 A	01
3	RETROEXCAVADOR SOBRE LLANTAS 58 HP 1 yd3	01
4	CAMION VOLQUETE 6 X 4 330 HP 10 m3	02
5	MEZCLADORA DE CONCRETO TAMBOR 11 p3 22 HP	02

[Handwritten signature]

[Handwritten signature]



GOBIERNO REGIONAL PIURA - GERENCIA SUB REGIONAL "LUCIANO CASTILLO COLONNA"
LICITACION PUBLICA N°04-2023/GRP-GSRLCC-G PRIMERA CONVOCATORIA



GERENCIA SUB REGIONAL "LUCIANO CASTILLO COLONNA"

"MEJORAMIENTO DE LOS SERVICIOS EDUCATIVOS INICIAL Y PRIMARIO DE LA INSTITUCION EDUCATIVA N° 14765 VIRGEN DE LAS MERCEDES DEL CENTRO POBLADO DE VIVIATE - DISTRITO DE LA HUACA - PROVINCIA DE PAITA - REGION PIURA" CUI N° 2079084

6	PLANCHA COMPACTADORA VIBRAT. 4.0 H.P.	03
7	MOTONIVELADORA DE 125 HP	01
8	VIBRADOR DE CONCRETO 4 HP 1.25"	03

- La Relación de Equipo Mínimo se acreditará mediante Copia de documentos que sustenten la propiedad, la posesión, el compromiso de compra venta o alquiler u otro documento que acredite la disponibilidad y/o cumplimiento de las especificaciones del equipamiento requerido.
- El comité de selección verificará la marca, modelo, capacidad, potencia y operatividad que deberán haber consignado en la declaración jurada presentada en concordancia con el expediente técnico de la obra, de no cumplir con lo declarado se dará por desestimada su oferta.
- Deberá precisarse si los equipos y/o maquinarias son propios o alquilados, con una antigüedad máxima de 10 años.
- Tenerse presente que la experiencia efectiva será pasible de acreditación en el presente proceso siempre y cuando el profesional la obtuvo contando con las condiciones legales para el ejercicio de su profesión.
- La colegiatura y habilitación de todos los profesionales del presente proceso de selección se requerirá para el inicio de su participación efectiva en el contrato, tanto para aquellos titulados en el Perú o en el extranjero.
- Respecto al tiempo a considerar como mes de experiencia laboral, este se calculará en base a las fechas exactas indicadas de los días de inicio y fin para el cálculo de los meses y sus fracciones correspondientes, bajo el criterio que cada mes consta de treinta días. En caso que alguna certificación no especifique la fecha exacta (día exacto), se considerará como inicio la fecha del último día del mes correspondiente a inicio y como fin, la fecha del primer día del mes correspondiente a fin, para los tiempos de experiencia certificada.



32. OTRAS CONSIDERACIONES

El contratista para el cumplimiento de las obligaciones objeto de la presente convocatoria deberá tener presente lo siguiente:



GERENCIA SUB REGIONAL "LUCIANO CASTILLO COLONNA"

"MEJORAMIENTO DE LOS SERVICIOS EDUCATIVOS INICIAL Y PRIMARIO DE LA INSTITUCION EDUCATIVA N° 14765 VIRGEN DE LAS MERCEDES DEL CENTRO POBLADO DE VIVIATE - DISTRITO DE LA HUACA - PROVINCIA DE PAITA - REGION PIURA" CUI N° 2079084

- a. Revisar detenidamente los documentos relacionados al proyecto, y de ser el caso, comunicar por escrito, dentro del plazo normado las consultas u observaciones, para absolver las aclaraciones o rectificaciones; pues en el caso de no hacerlo, se entenderá que el postor está de acuerdo y acepta todas las condiciones establecidas.
- b. Los postores deberán tener pleno conocimiento de la ubicación de la obra, condiciones de la superficie del terreno, accesos, disponibilidad de recursos. Además, cada postor, debe efectuar una inspección del lugar donde se va a ejecutar el proyecto e informarse de las condiciones climáticas, hidrológicas, condiciones de tránsito, base legal y en general de todos los aspectos relacionados con el proyecto, pues cualquier omisión u otro error de su parte no excluirá su responsabilidad de terminar la obra dentro del plazo previsto, en forma técnicamente correcta y de acuerdo a los Requerimiento, a las presentes Bases, al Expediente técnico de obra y a la Ley de Contrataciones del Estado y su Reglamento. La presentación de la propuesta implica la aceptación del postor de no haber encontrado inconveniente alguno para la ejecución del proyecto dentro de los plazos programados.
- c. El contratista está obligado a obtener los siguientes seguros:
 - _ Seguro CAR: Que ampare los daños materiales que puede afectar la obra durante su ejecución por incendio, explosión, inundación, sismos, etc. También que ampare los daños que pueda causar a terceros en la ejecución de la misma.
 - _ Seguro EAR: Ampara los daños materiales que puede afectar la maquinaria o estructuras metálicas, durante su montaje (incendio, explosión, terremoto, lluvia, inundación, huelgas, conmoción Civil, sabotaje & terrorismo, pruebas, errores en el montaje, izaje, etc). También ampara los daños que se pueden causar a terceros, en sus propiedades como en sus personas, en la ejecución de la obra (responsabilidad civil) así como la remoción de escombros.
- d. Todo trabajo relacionado a la obra será efectuado en el marco de la Normativa aplicable y vigente, lo cual constituye obligación expresa a la contratista, y cuyo incumplimiento podrá ser causal de resolución de contrato.
- e. En caso que la autoridad competente requiera como resarcimiento de daños ocasionados tanto al medio ambiente como de infraestructura pública, el contratista queda obligada a cumplir con dichos requerimientos, sin que esto signifique costo alguno a la Entidad.
- f. Las notificaciones que se generen en la Entidad al contratista podrán efectuarse además de la forma física, a través de correo electrónico, la misma que son autorizados y señalados en el contrato, de conformidad a lo establecido en el artículo 49° de la Ley de Contrataciones del Estado.
- g. Todos los entregables y documentos relacionados al contrato, deberán ser firmados por el personal competente y debidamente foliados, presentados en mesa de partes de la sede central de la Entidad.





GERENCIA SUB REGIONAL "LUCIANO CASTILLO COLONNA"

"MEJORAMIENTO DE LOS SERVICIOS EDUCATIVOS INICIAL Y PRIMARIO DE LA INSTITUCION EDUCATIVA N° 14765 VIRGEN DE LAS MERCEDES DEL CENTRO POBLADO DE VIVIATE - DISTRITO DE LA HUACA - PROVINCIA DE PAITA - REGION PIURA" CUI N° 2079084

- h. Todos los documentos que se presenten en las ofertas para acreditar el cumplimiento de los requerimientos técnicos mínimos presentados por el contratista, y suscripción de contrato a consideración de la entidad, serán sometidos a la verificación posterior para comprobar su autenticidad.
- i. Se podrá proponer equipo de mayor capacidad siempre que se cumpla con numero de equipo requerido, con relación a los equipos mínimo; así mismo se debe tener en cuenta que los equipos considerados en la relación de equipos mínimos de acuerdo a su capacidad y potencia son equipos que por las características de los mismos son acordes al tipo de terreno para la ejecución de los trabajos.
- j. La habilitación del RNP como Ejecutor de obra, debe estar vigente al inscribirse como participante, al presentar su oferta y al momento de firmar el contrato. Asimismo, los postores deberán tener en cuenta al momento de preparar su propuesta económica que los montos correspondientes a gastos generales fijos, variables y totales no podrán ser menores al 90% de los establecidos en el expediente técnico, dado que con ello se asegura la presencia del plantel profesional y de esta manera esté presente la dirección técnica y por ende se asegure la calidad del proyecto.

33. SEGURIDAD Y SALUD OCUPACIONAL

El Contratista está obligado a realizar las visitas técnicas, mediciones y cualquier actividad, en estricta conformidad a la normatividad referencial y sus modificaciones seguidamente detalladas:

- Ley N° 26842 Ley General de Salud.
- D.S. N° 033-2001-MTC Reglamento Nacional de Tránsito.
- ISI 5-02-1 Orden y Limpieza.
- ISI 8-01-1 Manejo e Investigación de Incidentes y Accidentes de Trabajo.



El Contratista deberá desarrollar las medidas adecuadas de seguridad y salud ocupacional a fin de garantizar la seguridad y salud del personal que intervenga en la actividad y preservar los bienes propios.

Toda responsabilidad de carácter laboral y por el pago de aportaciones sociales es exclusivamente del Contratista. Así mismo corresponde al Contratista la contratación de todos los seguros necesarios para resguardar la integridad de la prestación, los recursos que se utilizan y a los terceros posiblemente afectados.



GOBIERNO REGIONAL PIURA - GERENCIA SUB REGIONAL "LUCIANO CASTILLO COLONNA"
LICITACION PUBLICA N°04-2023/GRP-GSRLCC-G PRIMERA CONVOCATORIA



GERENCIA SUB REGIONAL "LUCIANO CASTILLO COLONNA"

"MEJORAMIENTO DE LOS SERVICIOS EDUCATIVOS INICIAL Y PRIMARIO DE LA INSTITUCION EDUCATIVA N° 14765 VIRGEN DE LAS MERCEDES DEL CENTRO POBLADO DE VIVIATE - DISTRITO DE LA HUACA - PROVINCIA DE PAITA - REGION PIURA" CUI N° 2079084

El Contratista asume la responsabilidad de cumplir estrictamente el marco legal del ordenamiento laboral que cautele los derechos de los trabajadores de construcción civil.

• RESPONSABILIDAD POR VICIOS OCULTOS

Ni la suscripción del Acta de Recepción de Obra, ni el consentimiento de la liquidación del contrato de obra, enervan el derecho de LA ENTIDAD a reclamar, posteriormente, por defectos o vicios ocultos, conforme a lo dispuesto por los artículos 40 de la Ley de Contrataciones del Estado y 173 de su Reglamento.

El plazo máximo de responsabilidad de EL CONTRATISTA es de Siete (7) años, contados a partir de la conformidad de la recepción de la obra.

• CONSERVACIÓN Y SEÑALIZACIÓN DE LA OBRA

El Contratista está obligado no sólo a la correcta ejecución de la obra, sino también a la conservación de ésta, a su costo, hasta la finalización de dicha ejecución.

La responsabilidad del Contratista por faltas que en la obra pudieran advertirse, se extiende al supuesto de que tales faltas se deban tanto a una defectuosa construcción imputable al Contratista como a una indebida conservación de las unidades de obra, aunque éstas hayan sido examinadas y encontradas conformes por la Supervisión, inmediatamente después de su construcción o en cualquier otro momento dentro del periodo de vigencia del contrato.

Asimismo, queda obligado a señalizar las obras objeto del contrato, con arreglo a lo dispuesto en la normativa vigente. Los gastos que origine la señalización se abonarán en la forma que se establezca en el proyecto; en su defecto serán de cuenta del contratista.

El Contratista cumplirá las órdenes que reciba de la Supervisión acerca de la instalación de señales complementarias o modificación de las ya instaladas. Será directamente responsable de los perjuicios que la inobservancia de las citadas normas y órdenes pudieran causar.





GOBIERNO REGIONAL PIURA - GERENCIA SUB REGIONAL "LUCIANO CASTILLO COLONNA"
LICITACION PUBLICA N°04-2023/GRP-GSRLCC-G PRIMERA CONVOCATORIA



GERENCIA SUB REGIONAL "LUCIANO CASTILLO COLONNA"

"MEJORAMIENTO DE LOS SERVICIOS EDUCATIVOS INICIAL Y PRIMARIO DE LA INSTITUCION EDUCATIVA N° 14765 VIRGEN DE LAS MERCEDES DEL CENTRO POBLADO DE VIVIATE - DISTRITO DE LA HUACA - PROVINCIA DE PAITA - REGION PIURA" CUI N° 2079084

En caso de que fuese necesaria la realización de trabajos nocturnos estos deberán ser previamente autorizados por el Supervisor de Obra y realizados solamente en las unidades de obra que él indique.

3.1. REQUISITOS DE CALIFICACIÓN

A	CAPACIDAD TÉCNICA Y PROFESIONAL	
A.1	EQUIPAMIENTO ESTRATÉGICO	
<u>Requisitos:</u>		
ITEM	DESCRIPCION DEL EQUIPAMIENTO MINIMO	CANTIDAD
1	RODILLO LISO AUTOPROPULSADO 70-100 HP 7-9 ton VIBRATORIO	01
2	SOLDADORA ELECTRICA MONOFASICA ALTERNA 225 A	01
3	RETROEXCAVADOR SOBRE LLANTAS 58 HP 1 yd3	01
4	CAMION VOLQUETE 6 X 4 330 HP 10 m3	02
5	MEZCLADORA DE CONCRETO TAMBOR 11 p3 22 HP	02
6	PLANCHA COMPACTADORA VIBRAT. 4.0 H.P.	03
7	MOTONIVELADORA DE 125 HP	01
8	VIBRADOR DE CONCRETO 4 HP 1.25"	03
<u>Acreditación:</u>		
De conformidad con el numeral 49.3 del artículo 49 y el literal e) del numeral 139.1 del artículo 139 del Reglamento este requisito de calificación se acredita para la suscripción del contrato.		
<u>Importante</u>		
No corresponde solicitar como equipamiento que el postor cuente con oficinas, locales u otros espacios físicos. Asimismo, no se puede requerir características, años de antigüedad y demás condiciones del equipamiento que no consten en el expediente técnico.		
CALIFICACIONES DEL PLANTEL PROFESIONAL CLAVE		
FORMACIÓN ACADÉMICA DEL PLANTEL PROFESIONAL CLAVE		
<u>Requisitos:</u>		
N°	CARGO	PROFESION
1	Residente de Obra.	Título Profesional de: Ingeniero Civil.





GERENCIA SUB REGIONAL "LUCIANO CASTILLO COLONNA"

***MEJORAMIENTO DE LOS SERVICIOS EDUCATIVOS INICIAL Y PRIMARIO DE LA INSTITUCION EDUCATIVA N° 14785 VIRGEN DE LAS MERCEDES DEL CENTRO POBLADO DE VIVIATE - DISTRITO DE LA HUACA - PROVINCIA DE PAITA - REGION PIURA* CUI N° 2079084**

2	Especialista En Estructuras	Título Profesional de: Ingeniero Civil.
3	Especialista En Instalaciones Eléctricas	Título Profesional de: Mecánico Eléctrico y/o Electricista
4	Especialista en Instalaciones Sanitarias	Título Profesional de: Ingeniero Civil y/o Sanitario.
5	Especialista en Seguridad, Salud Ocupacional y Medio Ambiente	Título profesional en Ingeniería

Acreditación:

De conformidad con el numeral 49.3 del artículo 49 y el literal e) del numeral 139.1 del artículo 139 del Reglamento este requisito de calificación se acredita para la suscripción del contrato.

Importante

- El residente de la obra debe cumplir las calificaciones establecidas en el artículo 179 del Reglamento.

A.3	EXPERIENCIA DEL PLANTEL PROFESIONAL CLAVE
-----	---

Requisitos:

Nº	CARGO	EXPERIENCIA MINIMA
1	Residente de Obra.	Experiencia acreditada mínima de 48 meses de experiencia como: Residente o supervisor o inspector o gerente de construcción o jefe de supervisión o la combinación de estos, en la ejecución de obra o inspección de obra o supervisión de obra, en obras similares (Computada desde la fecha de la colegiatura)
2	Especialista Estructuras	En Experiencia acreditada mínima de 24 meses como: especialista en estructuras, especialista en calculo estructural en la ejecución y/o inspección y/o supervisión de obras en general (computada desde la fecha de la colegiatura).
3	Especialista Instalaciones Eléctricas	En Experiencia acreditada mínima de 24 meses efectivos en cargos relacionados como: especialista en instalaciones eléctricas, especialista eléctrico en la ejecución y/o inspección y/o supervisión de obras similares (computada desde la fecha de la colegiatura)
4	Especialista Instalaciones Sanitarias	en Experiencia acreditada mínima de 24 meses efectivos en cargos relacionados como especialista Sanitario, especialista en instalaciones sanitarias en la ejecución y/o inspección y/o supervisión de obras en general (computada desde la fecha de la colegiatura)





GOBIERNO REGIONAL PIURA - GERENCIA SUB REGIONAL "LUCIANO CASTILLO COLONNA"
LICITACION PUBLICA N°04-2023/GRP-GSRLCC-G PRIMERA CONVOCATORIA



GERENCIA SUB REGIONAL "LUCIANO CASTILLO COLONNA"

*MEJORAMIENTO DE LOS SERVICIOS EDUCATIVOS INICIAL Y PRIMARIO DE LA INSTITUCION EDUCATIVA N° 14785
VIRGEN DE LAS MERCEDES DEL CENTRO POBLADO DE VIVIATE - DISTRITO DE LA HUACA - PROVINCIA DE PIUTA -
REGION PIURA* CUI N° 2079084

5	Especialista en Seguridad, Salud Ocupacional y Medio Ambiente	Experiencia acreditada mínima de 24 meses efectivos como Especialista en Especialista, ingeniero, supervisor, jefe, responsable, coordinador o la combinación de estos, en seguridad y salud ocupacional o seguridad e higiene ocupacional o seguridad de obra o seguridad en el trabajo o seguridad y salud ocupacional y medio ambiente o salud ocupacional o implementación de planes de seguridad e higiene ocupación; en la ejecución y/o inspección y/o supervisión de obras en general (Computada desde la fecha de la Colegiatura)
---	---	--

Acreditación

De conformidad con el numeral 49.3 del artículo 49 y el literal e) del numeral 139.1 del artículo 139 del Reglamento este requisito de calificación se acredita para la suscripción del contrato.

Importante

El residente de la obra debe cumplir la experiencia mínima establecida en el artículo 179 del Reglamento.

B	EXPERIENCIA DEL POSTOR EN LA ESPECIALIDAD
<p><u>Requisitos:</u></p> <p>El postor debe acreditar un monto facturado acumulado equivalente a una (01) vez el valor referencial, en la ejecución de obras similares, durante los 10 años anteriores a la fecha de la presentación de ofertas que se computarán desde la suscripción del acta de recepción de obra.</p> <p><u>Definición de obras similares:</u> Se considera obras similares a: Construcción y/o Reconstrucción y/o Mejoramiento y/o Recuperación y/o Rehabilitación de edificaciones de infraestructura educativa en general en obras públicas y privadas, debiendo acreditar como mínimo los siguientes componentes o partidas: Drenaje pluvial, Mobiliario y equipamiento, Sistema.</p> <p><u>Acreditación:</u></p> <p>La experiencia del postor se acreditará con copia simple de: (i) contratos y sus respectivas actas de recepción de obra; (ii) contratos y sus respectivas resoluciones de liquidación; o (iii) contratos y sus respectivas constancias de prestación o cualquier otra documentación¹ de la cual se desprenda fehacientemente que la obra fue concluida, así como el monto total que implicó su ejecución; correspondientes a un máximo de Diez (10) contrataciones.</p> <p>En los casos que se acredite experiencia adquirida en consorcio, debe presentarse la promesa de consorcio o el contrato de consorcio del cual se desprenda fehacientemente el porcentaje</p>	

¹ De acuerdo con la Opinión N° 185-2017/DTN "cualquier otra documentación", se entiende como tal a todo documento emitido por la Entidad contratante con ocasión de la ejecución de la obra que cumpla con demostrar de manera indubitable aquello que se acredita, por ejemplo mediante, las resoluciones de liquidación de obra, las actas de recepción de conformidad, entre otros.



GOBIERNO REGIONAL PIURA - GERENCIA SUB REGIONAL "LUCIANO CASTILLO COLONNA"
LICITACION PUBLICA N°04-2023/GRP-GSRLCC-G PRIMERA CONVOCATORIA



GERENCIA SUB REGIONAL "LUCIANO CASTILLO COLONNA"

"MEJORAMIENTO DE LOS SERVICIOS EDUCATIVOS INICIAL Y PRIMARIO DE LA INSTITUCION EDUCATIVA N° 14765
VIRGEN DE LAS MERCEDES DEL CENTRO POBLADO DE VIVATE - DISTRITO DE LA HUACA - PROVINCIA DE PAITA -
REGION PIURA" CUI N° 2079084

de las obligaciones que se asumió en el contrato presentado; de lo contrario, no se computará la experiencia proveniente de dicho contrato.

Asimismo, cuando se presenten contratos derivados de procesos de selección convocados antes del 20.09.2012, la calificación se ceñirá al método descrito en la Directiva "Participación de Proveedores en Consorcio en las Contrataciones del Estado", debiendo presumirse que el porcentaje de las obligaciones equivale al porcentaje de participación de la promesa de consorcio o del contrato de consorcio. En caso que en dichos documentos no se consigne el porcentaje de participación se presumirá que las obligaciones se ejecutaron en partes iguales.

Si el titular de la experiencia no es el postor, consignar si dicha experiencia corresponde a la matriz en caso que el postor sea sucursal, o fue transmitida por reorganización societaria, debiendo acompañar la documentación sustentatoria correspondiente.

Si el postor acredita experiencia de una persona absorbida como consecuencia de una reorganización societaria, debe presentar adicionalmente el Anexo N° 9.

Cuando los contratos presentados se encuentren expresados en moneda extranjera, debe indicarse el tipo de cambio venta publicado por la Superintendencia de Banca, Seguros y AFP correspondiente a la fecha de suscripción.

Sin perjuicio de lo anterior, los postores deben llenar y presentar el Anexo N° 10 referido a la experiencia del postor en la especialidad.

Importante

En el caso de consorcios, la calificación de la experiencia se realiza conforme a la Directiva "Participación de Proveedores en Consorcio en las Contrataciones del Estado".



Importante

Si como resultado de una consulta u observación corresponde precisarse o ajustarse el requerimiento, se solicita la autorización del área usuaria y se pone de conocimiento de tal hecho a la dependencia que aprobó el expediente de contratación, de conformidad con el numeral 72.3 del artículo 72 del Reglamento.

- Los requisitos de calificación determinan si los postores cuentan con las capacidades necesarias para ejecutar el contrato, lo que debe ser acreditado documentalmente, y no mediante declaración jurada.

Importante para la Entidad

Los requisitos de calificación que la Entidad **debe** adoptar son los siguientes:



GOBIERNO REGIONAL PIURA - GERENCIA SUB REGIONAL "LUCIANO CASTILLO COLONNA"
LICITACION PUBLICA N°04-2023/GRP-GSRLCC-G PRIMERA CONVOCATORIA

Importante

- Si como resultado de una consulta u observación corresponde precisarse o ajustarse el requerimiento, se solicita la autorización del área usuaria y se pone de conocimiento de tal hecho a la dependencia que aprobó el expediente de contratación, de conformidad con el numeral 72.3 del artículo 72 del Reglamento.
- Los requisitos de calificación determinan si los postores cuentan con las capacidades necesarias para ejecutar el contrato, lo que debe ser acreditado documentalmente, y no mediante declaración jurada.

A

A

1



CAPÍTULO IV
FACTORES DE EVALUACIÓN

La evaluación se realiza sobre la base de cien (100) puntos.

Para determinar la oferta con el mejor puntaje y el orden de prelación de las ofertas, se considera lo siguiente:

FACTOR DE EVALUACIÓN	PUNTAJE / METODOLOGÍA PARA SU ASIGNACIÓN
A. PRECIO	
<p><u>Evaluación:</u></p> <p>Se evaluará considerando el precio ofertado por el postor.</p> <p><u>Acreditación:</u></p> <p>Se acreditará mediante el documento que contiene el precio de la oferta (Anexo N° 6).</p>	<p>La evaluación consistirá en otorgar el máximo puntaje a la oferta de precio más bajo y se otorga a las demás ofertas puntajes inversamente proporcionales a sus respectivos precios, según la siguiente fórmula:</p> $P_i = \frac{O_m \times PMP}{O_i}$ <p>I = Oferta P_i = Puntaje de la oferta a evaluar O_i = Precio i O_m = Precio de la oferta más baja PMP = Puntaje máximo del precio</p> <p>100 puntos</p>

Importante

Los factores de evaluación elaborados por el comité de selección deben ser objetivos y guardan vinculación, razonabilidad y proporcionalidad con el objeto de la contratación. Asimismo, estos no pueden calificar con puntaje el cumplimiento del Expediente Técnico ni los requisitos de calificación.



CAPÍTULO V PROFORMA DEL CONTRATO

Importante

- *Dependiendo del objeto del contrato, de resultar indispensable, puede incluirse cláusulas adicionales o la adecuación de las propuestas en el presente documento, las que en ningún caso pueden contemplar disposiciones contrarias a la normativa vigente ni a lo señalado en este capítulo.*
- *En el caso de contratación de obras por paquete, se debe suscribir un contrato por cada obra incluida en el paquete.*

Conste por el presente documento, la contratación de la ejecución de la obra [CONSIGNAR LA DENOMINACIÓN DE LA CONVOCATORIA], que celebra de una parte [CONSIGNAR EL NOMBRE DE LA ENTIDAD], en adelante LA ENTIDAD, con RUC N° [.....], con domicilio legal en [.....], representada por [.....], identificado con DNI N° [.....], y de otra parte [.....], con RUC N° [.....], con domicilio legal en [.....], inscrita en la Ficha N° [.....] Asiento N° [.....] del Registro de Personas Jurídicas de la ciudad de [.....], debidamente representado por su Representante Legal, [.....], con DNI N° [.....], según poder inscrito en la Ficha N° [.....], Asiento N° [.....] del Registro de Personas Jurídicas de la ciudad de [.....], a quien en adelante se le denominará EL CONTRATISTA en los términos y condiciones siguientes:

CLÁUSULA PRIMERA: ANTECEDENTES

Con fecha [.....], el comité de selección adjudicó la buena pro de la **LICITACIÓN PÚBLICA N° [CONSIGNAR NOMENCLATURA DEL PROCEDIMIENTO DE SELECCIÓN]** para la contratación de la ejecución de la obra [CONSIGNAR LA DENOMINACIÓN DE LA CONVOCATORIA], a [INDICAR NOMBRE DEL GANADOR DE LA BUENA PRO], cuyos detalles e importe constan en los documentos integrantes del presente contrato.

CLÁUSULA SEGUNDA: OBJETO

El presente contrato tiene por objeto [CONSIGNAR EL OBJETO DE LA CONTRATACIÓN].

CLÁUSULA TERCERA: MONTO CONTRACTUAL

El monto total del presente contrato asciende a [CONSIGNAR MONEDA Y MONTO], que incluye todos los impuestos de Ley.

Este monto comprende el costo de la ejecución de la obra, todos los tributos, seguros, transporte, inspecciones, pruebas y, de ser el caso, los costos laborales conforme a la legislación vigente, así como cualquier otro concepto que pueda tener incidencia sobre la ejecución de la prestación materia del presente contrato.

CLÁUSULA CUARTA: DEL PAGO²⁰

LA ENTIDAD se obliga a pagar la contraprestación a EL CONTRATISTA en [INDICAR MONEDA], en periodos de valorización [CONSIGNAR MENSUALES U OTRO TIPO DE PERIODO], conforme a lo previsto en la sección específica de las bases. Asimismo, LA ENTIDAD o EL CONTRATISTA, según corresponda, se obligan a pagar el monto correspondiente al saldo de la liquidación del contrato de obra, en el plazo de [CONSIGNAR PLAZO EN DÍAS] días calendario, computados desde el día siguiente del consentimiento de la liquidación.

En caso de retraso en el pago de las valorizaciones, por razones imputables a LA ENTIDAD, EL CONTRATISTA tiene derecho al reconocimiento de los intereses legales efectivos, de conformidad

²⁰ En cada caso concreto, dependiendo de la naturaleza del contrato, podrá adicionarse la información que resulte pertinente a efectos de generar el pago.



**GOBIERNO REGIONAL PIURA - GERENCIA SUB REGIONAL "LUCIANO CASTILLO COLONNA
LICITACION PUBLICA N°04-2023/GRP-GSRLCC-G PRIMERA CONVOCATORIA**

con el artículo 39 de la Ley de Contrataciones del Estado y los artículos 1244, 1245 y 1246 del Código Civil. Para tal efecto, se formulará una valorización de intereses y el pago se efectuará en las valorizaciones siguientes.

CLÁUSULA QUINTA: DEL PLAZO DE LA EJECUCIÓN DE LA PRESTACIÓN

El plazo de ejecución del presente contrato es de CIENTO CINCUENTA (150) días calendario, el mismo que se computa desde el día siguiente de cumplidas las condiciones previstas en el artículo 176 del Reglamento.

Importante para la Entidad

- Cuando en el expediente de contratación se establezca que la obra debe ejecutarse bajo la modalidad de ejecución llave en mano, en lugar del párrafo anterior, deberá considerarse lo siguiente, según corresponda:

"El plazo de ejecución de la obra, el equipamiento, mobiliario y montaje hasta la puesta en servicio, materia de la presente convocatoria, es de [CONSIGNAR EL PLAZO DE EJECUCIÓN DE ESTA PRESTACIÓN, EL CUAL DEBE ESTAR EXPRESADO EN DÍAS CALENDARIO] días calendario, el mismo que se computa desde el día siguiente de cumplidas las condiciones previstas en el artículo 176 del Reglamento." ²¹

"El plazo de ejecución de la obra, el equipamiento, mobiliario y montaje hasta la puesta en servicio, materia de la presente convocatoria, es de [CONSIGNAR EL PLAZO DE EJECUCIÓN DE ESTA PRESTACIÓN, EL CUAL DEBE ESTAR EXPRESADO EN DÍAS CALENDARIO] días calendario, el mismo que se computa desde el día siguiente de cumplidas las condiciones previstas en el artículo 176 del Reglamento y el plazo de la operación asistida de la obra es de [CONSIGNAR EL PLAZO DE EJECUCIÓN DE LA PRESTACIÓN ASISTIDA DE LA OBRA, EL CUAL DEBE ESTAR EXPRESADO EN DÍAS CALENDARIO] días calendario." ²²

Incorporar a las bases o eliminar, según corresponda

CLÁUSULA SEXTA: PARTES INTEGRANTES DEL CONTRATO

El presente contrato está conformado por las bases integradas, la oferta ganadora, así como los documentos derivados del procedimiento de selección que establezcan obligaciones para las partes.

CLÁUSULA SÉTIMA: GARANTÍAS

EL CONTRATISTA entregó al perfeccionamiento del contrato la respectiva garantía incondicional, solidaria, irrevocable, y de realización automática en el país al solo requerimiento, a favor de LA ENTIDAD, por los conceptos, montos y vigencias siguientes:

- De fiel cumplimiento del contrato: [CONSIGNAR EL MONTO], a través de la [INDICAR EL TIPO DE GARANTÍA PRESENTADA] N° [INDICAR NÚMERO DEL DOCUMENTO] emitida por [SEÑALAR EMPRESA QUE LA EMITE]. Monto que es equivalente al diez por ciento (10%) del monto del contrato original, la misma que debe mantenerse vigente hasta el consentimiento de la liquidación final.

En el caso que corresponda, consignar lo siguiente:

- Garantía fiel cumplimiento por prestaciones accesorias: [CONSIGNAR EL MONTO], a través de la [INDICAR EL TIPO DE GARANTÍA PRESENTADA] N° [INDICAR NÚMERO DEL DOCUMENTO] emitida por [SEÑALAR EMPRESA QUE LA EMITE], la misma que debe mantenerse vigente hasta el cumplimiento total de las obligaciones garantizadas.

²¹ Este párrafo debe ser incluido en el caso de obras que se ejecuten bajo la modalidad de ejecución llave en mano que no incluya operación asistida.

²² Este párrafo debe ser incluido en el caso de obras que se ejecuten bajo la modalidad de ejecución llave en mano que incluya operación asistida.



CLÁUSULA OCTAVA: EJECUCIÓN DE GARANTÍAS POR FALTA DE RENOVACIÓN

LA ENTIDAD puede solicitar la ejecución de las garantías cuando EL CONTRATISTA no las hubiere renovado antes de la fecha de su vencimiento, conforme a lo dispuesto en el literal a) del numeral 155.1 del artículo 155 del Reglamento de la Ley de Contrataciones del Estado.

Importante para la Entidad

- Sólo en el caso que la Entidad hubiese previsto otorgar adelanto, se debe incluir la siguiente cláusula:

CLÁUSULA NOVENA: ADELANTO DIRECTO

Importante para la Entidad

Esta disposición solo debe ser incluida en el caso que la Entidad considere la entrega del adelanto directo y para materiales e insumos:

2.8. ADELANTOS²³

2.8.1. ADELANTO DIRECTO

"La Entidad otorgará UN adelanto directo por el 10% del monto del contrato original.

El contratista debe solicitar formalmente el ADELANTO DIRECTO dentro de los ocho (8) días siguientes a la suscripción del contrato, adjuntando a su solicitud la garantía por adelantos²⁴ mediante carta fianza o póliza de caución y el comprobante de pago correspondiente. La Entidad debe entregar el monto solicitado dentro de los siete (7) días contados a partir del día siguiente de recibida la solicitud del contratista.

Vencido el plazo para solicitar el adelanto no procede la solicitud.

CLÁUSULA DÉCIMA: ADELANTO PARA MATERIALES E INSUMOS

2.1.1. ADELANTO PARA MATERIALES E INSUMOS

"La Entidad otorgará adelantos para materiales e insumos por el 20%²⁵ del monto del contrato original, conforme al calendario de adquisición de materiales e insumos presentado por el contratista.

La entrega de los adelantos se realizará en un plazo de 08 días calendario previos a la fecha prevista en el calendario de adquisición de materiales e insumos para cada adquisición, con la finalidad que EL CONTRATISTA pueda disponer de los materiales e insumos en la oportunidad prevista en el calendario de avance de obra valorizado. Para tal efecto, EL CONTRATISTA debe solicitar la entrega del adelanto en un plazo de 07 días calendario anteriores al inicio del plazo antes mencionado, adjuntando a su solicitud la garantía por adelantos²⁶ mediante carta fianza o póliza de caución y el comprobante de pago respectivo

²³ Si la Entidad ha previsto la entrega de adelantos, debe prever el procedimiento para su entrega, conforme a lo previsto en los artículos 181 y 182 del Reglamento.

²⁴ De conformidad con el artículo 153 del Reglamento, esta garantía debe ser emitida por idéntico monto y un plazo mínimo de vigencia de tres (3) meses, renovable por un plazo idéntico hasta la amortización total del adelanto otorgado. Cuando el plazo de ejecución contractual sea menor a tres (3) meses, las garantías pueden ser emitidas con una vigencia menor, siempre que cubra la fecha prevista para la amortización total del adelanto otorgado.

²⁵ De conformidad con el numeral 180.2 del artículo 180 del Reglamento, los adelantos para materiales e insumos, no pueden superar el veinte por ciento (20%) del monto del contrato original, y en el caso de contratos bajo la modalidad de llave en mano, en los que se haya previsto el adelanto para equipamiento y mobiliario, no pueden superar en conjunto dicho porcentaje.

²⁶ De conformidad con el artículo 153 del Reglamento, esta garantía debe ser emitida por idéntico monto y un plazo mínimo de vigencia de tres (3) meses, renovable por un plazo idéntico hasta la amortización total del adelanto otorgado. Cuando el plazo de ejecución contractual sea menor a tres (3) meses, las garantías pueden ser emitidas con una vigencia menor, siempre que cubra la fecha prevista para la amortización total del adelanto otorgado.



CLÁUSULA UNDÉCIMA: CONFORMIDAD DE LA OBRA

La conformidad de la obra será dada con la suscripción del Acta de Recepción de Obra.

CLÁUSULA DUODÉCIMA: DECLARACIÓN JURADA DEL CONTRATISTA

EL CONTRATISTA declara bajo juramento que se compromete a cumplir las obligaciones derivadas del presente contrato, bajo sanción de quedar inhabilitado para contratar con el Estado en caso de incumplimiento.

CLÁUSULA DÉCIMA TERCERA: ASIGNACIÓN DE RIESGOS DEL CONTRATO DE OBRA



GOBIERNO REGIONAL PIURA - GERENCIA SUB REGIONAL "LUCIANO CASTILLO COLONNA"
LICITACION PUBLICA N°04-2023/GRP-GSRLCC-G PRIMERA CONVOCATORIA

Anexo N° 01					
Formato para identificar, analizar y dar respuesta a riesgos					
1	NÚMERO Y FECHA DEL DOCUMENTO	Número	001		
		Fecha	11/06/2023		
2	DATOS GENERALES DEL PROYECTO	Nombre del Proyecto	"MEJORAMIENTO DE LOS SERVICIOS EDUCATIVOS INICIAL Y PRIMARIO DE LA INSTITUCION EDUCATIVA N° 14765 VIRGEN DE LAS MERCEDES DEL CENTRO POBLADO DE VIVATE - DISTRITO DE LA HUACA - PROVINCIA DE PAITA - REGION PIURA" CUI N° 2079084"		
		Ubicación Geográfica	SECTOR VIVATE DISTRITO LA HUACA PROVINCIA PAITA		
3	IDENTIFICACIÓN DE RIESGOS				
	3.1	CÓDIGO DE RIESGO	R-001		
	3.2	DESCRIPCIÓN DEL RIESGO	Por diseño, estudios generales y/o estudios específicos (topografía, mecánica de suelos, estructural, arquitectura, sanitarias) deficientes con errores y/o incompletos desarrollados por el consultor responsable del estudio		
	3.3	CAUSA(S) GENERADORA(S)	Causa N° 1	La entidad tuvo a cargo la aprobación del estudio, expediente técnico o documento similar del proyecto, elaborado por el consultor responsable de la elaboración del estudio	
Causa N° 2			Riesgo que asume la entidad		
Causa N° 3					
4	ANÁLISIS CUALITATIVO DE RIESGOS				
	4.1	PROBABILIDAD DE OCURRENCIA		4.2	IMPACTO EN LA EJECUCIÓN DE LA OBRA
		Muy baja	0.10	Muy bajo	0.05
		Baja	0.30	Bajo	0.10
		Moderada	0.50	Moderado	0.20
		Alta	0.70	Alto	0.40
		Muy alta	0.90	Muy alto	0.80
		Baja	0.300	Muy alto	0.800
	4.3	PRIORIZACIÓN DEL RIESGO			
		Puntuación del Riesgo =Probabilidad x Impacto	0.240	Prioridad del Riesgo	Alta Prioridad
5	RESPUESTA A LOS RIESGOS				
	5.1	ESTRATEGIA	Mitigar Riesgo	Evitar Riesgo	
			Aceptar Riesgo	Transferir Riesgo	
	5.2	DISPARADOR DE RIESGO	Deficiencias del estudio del proyecto-expediente técnico, elaborado por el consultor del estudio		
	5.3	ACCIONES PARA DAR RESPUESTA AL RIESGO	En deficiencias del estudio- expediente técnico se transfiere la problemática al consultor que elaboro el estudio, quien es responsable de las deficiencias del mismo		



GOBIERNO REGIONAL PIURA - GERENCIA SUB REGIONAL "LUCIANO CASTILLO COLONNA"
LICITACION PUBLICA N°04-2023/GRP-GSRLCC-G PRIMERA CONVOCATORIA

Anexo N° 01									
Formato para identificar, analizar y dar respuesta a riesgos									
1	NÚMERO Y FECHA DEL DOCUMENTO	Número	004						
		Fecha	11/06/2023						
2	DATOS GENERALES DEL PROYECTO	Nombre del Proyecto	"MEJORAMIENTO DE LOS SERVICIOS EDUCATIVOS INICIAL Y PRIMARIO DE LA INSTITUCION EDUCATIVA N° 14765 VIRGEN DE LAS MERCEDES DEL CENTRO POBLADO DE VIVIATE - DISTRITO DE LA HUACA - PROVINCIA DE PAITA - REGION PIURA" CUI N° 2079084"						
		Ubicación Geográfica	SECTOR VIVIATE DISTRITO LA HUACA PROVINCIA PAITA						
3	IDENTIFICACIÓN DE RIESGOS								
3.1	CÓDIGO DE RIESGO	R-002							
3.2	DESCRIPCIÓN DEL RIESGO	Mediciones erroneas en las cantidades de obra (metrados) ejecutados pro el contratista							
3.3	CAUSA(S) GENERADORA(S)	Causa N° 1	Hace referencia al control tecnico en campo y gabinete de los metrados consignados en el proyecto y lo realmente ejecutado.						
		Causa N° 2	Riesgo que asume el contratista de obra y supervisor.						
		Causa N° 3							
4	ANÁLISIS CUALITATIVO DE RIESGOS								
4.1	PROBABILIDAD DE OCURRENCIA			4.2 IMPACTO EN LA EJECUCION DE LA OBRA					
				Muy baja	0.10		Muy bajo	0.05	
				Baja	0.30	X	Bajo	0.10	
				Moderada	0.50		Moderado	0.20	X
				Alta	0.70		Alto	0.40	
				Muy alta	0.90		Muy alto	0.80	
				Baja	0.300		Moderado	0.200	
4.3	PRIORIZACIÓN DEL RIESGO								
	Puntuación del Riesgo =Probabilidad x Impacto	0.060	Prioridad del Riesgo	Prioridad Moderada					
5	RESPUESTA A LOS RIESGOS								
5.1	ESTRATEGIA	Mitigar Riesgo	X	Evitar Riesgo					
		Aceptar Riesgo		Transferir Riesgo					
5.2	DISPARADOR DE RIESGO	Inadecuada adminstracion y ejecucion de la obra							
5.3	ACCIONES PARA DAR RESPUESTA AL RIESGO	Las mediciones deben realizarse conforme a las partidas consignadas en el valor referencial y la especificacion de metrados y formas de pago. Los metrados estaran bajo control del supervisor, no se permite ejecutar cantidades de obra no autorizadas por la entidad.							



GOBIERNO REGIONAL PIURA - GERENCIA SUB REGIONAL "LUCIANO CASTILLO COLONNA"
LICITACION PUBLICA N°04-2023/GRP-GSRLCC-G PRIMERA CONVOCATORIA

Anexo N° 01							
Formato para identificar, analizar y dar respuesta a riesgos							
1	NÚMERO Y FECHA DEL DOCUMENTO	Número	005				
		Fecha	11/06/2023				
2	DATOS GENERALES DEL PROYECTO	Nombre del Proyecto	"MEJORAMIENTO DE LOS SERVICIOS EDUCATIVOS INICIAL Y PRIMARIO DE LA INSTITUCION EDUCATIVA N° 14765 VIRGEN DE LAS MERCEDES DEL CENTRO POBLADO DE VIVIATE - DISTRITO DE LA HUACA - PROVINCIA DE PAITA - REGION PIURA" CUI N° 2079084"				
		Ubicación Geográfica	SECTOR VIVIATE DISTRITO LA HUACA PROVINCIA PAITA				
3	IDENTIFICACIÓN DE RIESGOS						
	3.1	CÓDIGO DE RIESGO	R-003				
	3.2	DESCRIPCIÓN DEL RIESGO	El contratista de obra emplea personal sin que cumpla requisitos de acuerdo a las bases del contrato.				
	3.3	CAUSA(S) GENERADORA(S)	Causa N° 1	Hace referencia al empleo de personal profesional y técnico por parte del contratista de obra que no cumple con el personal establecido en la oferta técnica.			
Causa N° 2			Riesgo que asume el contratista de obra.				
Causa N° 3							
4	ANÁLISIS CUALITATIVO DE RIESGOS						
	4.1	PROBABILIDAD DE OCURRENCIA		4.2	IMPACTO EN LA EJECUCIÓN DE LA OBRA		
		Muy baja	0.10		Muy bajo	0.05	
		Baja	0.30	X	Bajo	0.10	
		Moderada	0.50		Moderado	0.20	
		Alta	0.70		Alto	0.40	X
		Muy alta	0.90		Muy alto	0.80	
		Baja	0.300		Alto	0.400	
	4.3	PRIORIZACIÓN DEL RIESGO					
		Puntuación del Riesgo =Probabilidad x Impacto	0.120	Prioridad del Riesgo	Prioridad Moderada		
5	RESPUESTA A LOS RIESGOS						
	5.1	ESTRATEGIA	Mitigar Riesgo	X	Evitar Riesgo		
			Aceptar Riesgo		Transferir Riesgo		
	5.2	DISPARADOR DE RIESGO	Inadecuada administración y ejecución de la obra				
	5.3	ACCIONES PARA DAR RESPUESTA AL RIESGO	Es obligatorio que el contratista emplee el personal indicado en su propuesta técnica, caso contrario se aplicaran las penalidades establecidas en las bases, la ley y el reglamento de contrataciones.				



GOBIERNO REGIONAL PIURA - GERENCIA SUB REGIONAL "LUCIANO CASTILLO COLONNA"
LICITACION PUBLICA N°04-2023/GRP-GSRLCC-G PRIMERA CONVOCATORIA

Anexo N° 01						
Formato para identificar, analizar y dar respuesta a riesgos						
1	NÚMERO Y FECHA DEL DOCUMENTO	Número	008			
		Fecha	11/06/2023			
2	DATOS GENERALES DEL PROYECTO	Nombre del Proyecto	"MEJORAMIENTO DE LOS SERVICIOS EDUCATIVOS INICIAL Y PRIMARIO DE LA INSTITUCION EDUCATIVA N° 14765 VIRGEN DE LAS MERCEDES DEL CENTRO POBLADO DE VIVIATE - DISTRITO DE LA HUACA - PROVINCIA DE PAITA - REGION PIURA" CUI N° 2079084"			
		Ubicación Geográfica	SECTOR VIVIATE DISTRITO LA HUACA PROVINCIA PAITA			
3	IDENTIFICACIÓN DE RIESGOS					
	3.1	CÓDIGO DE RIESGO	R-004			
	3.2	DESCRIPCIÓN DEL RIESGO	Cambios de especificaciones de materiales de construcción por falta del mismo en el mercado (suspensión o retiro o falta de fabricación) que afecte la ejecución de la obra.			
	3.3	CAUSA(S) GENERADORA(S)	Causa N° 1	Riesgo que asume el contratista de obra y la entidad por un agente externo, debiéndose estudiar el cambio de la especificación o del material.		
			Causa N° 2			
			Causa N° 3			
4	ANÁLISIS CUALITATIVO DE RIESGOS					
	4.1	PROBABILIDAD DE OCURRENCIA		4.2	IMPACTO EN LA EJECUCIÓN DE LA OBRA	
		Muy baja	0.10		Muy bajo	0.05
		Baja	0.30	X	Bajo	0.10
		Moderada	0.50		Moderado	0.20
		Alta	0.70		Alto	0.40
		Muy alta	0.90		Muy alto	0.80
		Baja	0.300		Moderado	0.200
	4.3	PRIORIZACIÓN DEL RIESGO				
		Puntuación del Riesgo =Probabilidad x Impacto	0.060	Prioridad del Riesgo	Prioridad Moderada	
5	RESPUESTA A LOS RIESGOS					
	5.1	ESTRATEGIA	Mitigar Riesgo	X	Evitar Riesgo	
			Aceptar Riesgo		Transferir Riesgo	
	5.2	DISPARADOR DE RIESGO	Modificaciones en obra de especificaciones técnicas de materiales equipos y/o procesos constructivos.			
5.3	ACCIONES PARA DAR RESPUESTA AL RIESGO	Los cambios de especificaciones técnicas de materiales aprobados por la entidad solo pueden realizarse con la aprobación de la entidad.				



Anexo N° 01

Formato para identificar, analizar y dar respuesta a riesgos



GOBIERNO REGIONAL PIURA - GERENCIA SUB REGIONAL "LUCIANO CASTILLO COLONNA"
LICITACION PUBLICA N°04-2023/GRP-GSRLCC-G PRIMERA CONVOCATORIA

Anexo N° 01							
Formato para identificar, analizar y dar respuesta a riesgos							
1	NÚMERO Y FECHA DEL DOCUMENTO	Número	009				
		Fecha	11/06/2023				
2	DATOS GENERALES DEL PROYECTO	Nombre del Proyecto	"MEJORAMIENTO DE LOS SERVICIOS EDUCATIVOS INICIAL Y PRIMARIO DE LA INSTITUCION EDUCATIVA N° 14765 VIRGEN DE LAS MERCEDES DEL CENTRO POBLADO DE VIVIATE - DISTRITO DE LA HUACA - PROVINCIA DE PAITA - REGION PIURA" CUI N° 2079084"				
		Ubicación Geográfica	SECTOR VIVIATE DISTRITO LA HUACA PROVINCIA PAITA				
3	IDENTIFICACIÓN DE RIESGOS						
	3.1	CÓDIGO DE RIESGO	R-005				
	3.2	DESCRIPCIÓN DEL RIESGO	Deterioro de los materiales de construcción por deficiencias en su acopio por parte del contratista de obra.				
	3.3	CAUSA(S) GENERADORA(S)	Causa N° 1	Riesgo que asume el contratista de obra, teniendo en cuenta que le compete las adquisiciones, su almacenaje y una adecuada distribución.			
Causa N° 2							
Causa N° 3							
4	ANÁLISIS CUALITATIVO DE RIESGOS						
	4.1	PROBABILIDAD DE OCURRENCIA		4.2	IMPACTO EN LA EJECUCIÓN DE LA OBRA		
		Muy baja	0.10		Muy bajo	0.05	
		Baja	0.30	X	Bajo	0.10	
		Moderada	0.50		Moderado	0.20	X
		Alta	0.70		Alto	0.40	
		Muy alta	0.90		Muy alto	0.80	
		Baja	0.300		Moderado	0.200	
	4.3	PRIORIZACIÓN DEL RIESGO					
		Puntuación del Riesgo =Probabilidad x Impacto	0.060	Prioridad del Riesgo	Prioridad Moderada		
5	RESPUESTA A LOS RIESGOS						
	5.1	ESTRATEGIA	Mitigar Riesgo	X	Evitar Riesgo		
			Aceptar Riesgo		Transferir Riesgo		
	5.2	DISPARADOR DE RIESGO	Inadecuada administración y ejecución de la obra.				
	5.3	ACCIONES PARA DAR RESPUESTA AL RIESGO	EL contratista de Obra debe proveer las mejores condiciones de compra, traslado, almacenaje y movilización interna de los materiales, caso contrario es responsable de restituir el material.				



GOBIERNO REGIONAL PIURA - GERENCIA SUB REGIONAL "LUCIANO CASTILLO COLONNA"
LICITACION PUBLICA N°04-2023/GRP-GSRLCC-G PRIMERA CONVOCATORIA

Anexo N° 01					
Formato para identificar, analizar y dar respuesta a riesgos					
1	NÚMERO Y FECHA DEL DOCUMENTO	Número	010		
		Fecha	11/08/2023		
2	DATOS GENERALES DEL PROYECTO	Nombre del Proyecto	"MEJORAMIENTO DE LOS SERVICIOS EDUCATIVOS INICIAL Y PRIMARIO DE LA INSTITUCION EDUCATIVA N° 14765 VIRGEN DE LAS MERCEDES DEL CENTRO POBLADO DE VIVIATE - DISTRITO DE LA HUACA - PROVINCIA DE PAITA - REGION PIURA" CUI N° 2079084"		
		Ubicación Geográfica	SECTOR VIVIATE DISTRITO LA HUACA PROVINCIA PAITA		
3	IDENTIFICACIÓN DE RIESGOS				
3.1	CÓDIGO DE RIESGO	R-006			
		3.2 DESCRIPCIÓN DEL RIESGO			
		Discrepancias en los diferentes documentos que conforman el expediente técnico de obra			
		Causa N° 1	Riesgo que asume el contratista de obra, debiendo considerar las condiciones previstas en los planos, especificaciones técnicas, el presupuesto de obra.		
			Causa N° 2		
Causa N° 3					
4	ANÁLISIS CUALITATIVO DE RIESGOS				
4.1	PROBABILIDAD DE OCURRENCIA	Muy baja	0.10		
		Baja	0.30	X	
		Moderada	0.50		
		Alta	0.70		
		Muy alta	0.90		
		Baja	0.300		
		4.2 IMPACTO EN LA EJECUCIÓN DE LA OBRA			
		Muy bajo	0.05		
		Bajo	0.10		
		Moderado	0.20	X	
Alto	0.40				
Muy alto	0.80				
Moderado				0.200	
4.3	PRIORIZACIÓN DEL RIESGO				
Puntuación del Riesgo =Probabilidad x Impacto		0.060	Prioridad del Riesgo	Prioridad Moderada	
5	RESPUESTA A LOS RIESGOS				
5.1	ESTRATEGIA	Mitigar Riesgo	X	Evitar Riesgo	
		Aceptar Riesgo		Transferir Riesgo	
5.2	DISPARADOR DE RIESGO	Deficiencias del estudio del proyecto - expediente técnico elaborado por el consultor del estudio			
5.3	ACCIONES PARA DAR RESPUESTA AL RIESGO	Las disposiciones específicas del expediente técnico precisan el orden de prelación de los documentos en caso de discrepancias.			



GOBIERNO REGIONAL PIURA - GERENCIA SUB REGIONAL "LUCIANO CASTILLO COLONNA"
LICITACION PUBLICA N°04-2023/GRP-GSRLCC-G PRIMERA CONVOCATORIA

Anexo N° 01						
Formato para identificar, analizar y dar respuesta a riesgos						
1	NÚMERO Y FECHA DEL DOCUMENTO	Número	011			
		Fecha	11/06/2023			
2	DATOS GENERALES DEL PROYECTO	Nombre del Proyecto	MEJORAMIENTO DE LOS SERVICIOS EDUCATIVOS INICIAL Y PRIMARIO DE LA INSTITUCION EDUCATIVA N° 14765 VIRGEN DE LAS MERCEDES DEL CENTRO POBLADO DE VIVATE - DISTRITO DE LA HUACA - PROVINCIA DE PAITA - REGION PIURA* CUI N° 2079084*			
		Ubicación Geográfica	SECTOR VIVATE DISTRITO LA HUACA PROVINCIA PAITA			
3 IDENTIFICACIÓN DE RIESGOS						
3.1	CÓDIGO DE RIESGO	R-007				
		3.2 DESCRIPCIÓN DEL RIESGO				
		Diferencias encontrada entre las condiciones geologicas y geotecnicas diferentes a las previstas en el estudio - expediente tecnico y que originan un cambio en la clasificacion de suelos y de las condiciones de cimentaciones.				
		3.3 CAUSA(S) GENERADORA(S)				
Causa N° 1	Hace referencia al riesgo del contrato desde el punto de vista de la disponibilidad del terreno, riesgo que asume la entidad, dado que es la propiedad del estudio.					
	Causa N° 2					
	Riesgo que asume la entidad por ser la propiedad del estudio.					
Causa N° 3						
4 ANÁLISIS CUALITATIVO DE RIESGOS						
4.1	PROBABILIDAD DE OCURRENCIA			4.2	IMPACTO EN LA EJECUCIÓN DE LA OBRA	
	Muy baja	0.10			Muy bajo	0.05
	Baja	0.30			Bajo	0.10
	Moderada	0.50	X		Moderado	0.20
	Alta	0.70			Alto	0.40
	Muy alta	0.90			Muy alto	0.80
	Moderada		0.500		Alto	
4.3 PRIORIZACIÓN DEL RIESGO						
Puntuación del Riesgo = Probabilidad x Impacto		0.200	Prioridad del Riesgo	Alta Prioridad		
5 RESPUESTA A LOS RIESGOS						
5.1	ESTRATEGIA	Mitigar Riesgo		Evitar Riesgo		
		Aceptar Riesgo	X	Transferir Riesgo		
5.2 DISPARADOR DE RIESGO		Deficiencias del estudio del proyecto - expediente tecnico elaborado por el consultor del estudio				
5.3 ACCIONES PARA DAR RESPUESTA AL RIESGO		En causas no imputables a Las partes se aplicara el adicional de obra conforme a la ley y reglamento de contrataciones.				

Anexo N° 01

Formato para identificar, analizar y dar respuesta a riesgos

1	NÚMERO Y FECHA DEL DOCUMENTO	Número	012		
		Fecha	11/06/2023		
2	DATOS GENERALES DEL PROYECTO	Nombre del Proyecto	"MEJORAMIENTO DE LOS SERVICIOS EDUCATIVOS INICIAL Y PRIMARIO DE LA INSTITUCION EDUCATIVA N° 14765 VIRGEN DE LAS MERCEDES DEL CENTRO POBLADO DE VIVIATE - DISTRITO DE LA HUACA - PROVINCIA DE PAITA - REGION PIURA" CUI N° 2079084"		
		Ubicación Geográfica	SECTOR VIVIATE DISTRITO LA HUACA PROVINCIA PAITA		
3	IDENTIFICACIÓN DE RIESGOS				
	3.1 CÓDIGO DE RIESGO	R-008			
	3.2 DESCRIPCIÓN DEL RIESGO	Paros sociales ocasionados por la poblacion.			
	3.3 CAUSA(S) GENERADORA(S)	Causa N° 1	La entidad y el contratista de obra deben evaluar, estudiar y verificar las causas y concordar en las soluciones que el caso requiera,		
Causa N° 2		Riesgo que asume la entidad.			
Causa N° 3					
4	ANÁLISIS CUALITATIVO DE RIESGOS				
	4.1 PROBABILIDAD DE OCURRENCIA			4.2 IMPACTO EN LA EJECUCIÓN DE LA OBRA	
	Muy baja	0.10		Muy bajo	0.05
	Baja	0.30	X	Bajo	0.10
	Moderada	0.50		Moderado	0.20
	Alta	0.70		Alto	0.40
	Muy alta	0.90		Muy alto	0.80
	Baja	0.300		Alto	0.400
	4.3 PRIORIZACIÓN DEL RIESGO				
	Puntuación del Riesgo =Probabilidad x Impacto	0.120	Prioridad del Riesgo	Prioridad Moderada	
5	RESPUESTA A LOS RIESGOS				
	5.1 ESTRATEGIA	Mitigar Riesgo	X	Evitar Riesgo	
		Aceptar Riesgo		Transferir Riesgo	
	5.2 DISPARADOR DE RIESGO	Inadecuada administracion y ejecucion de la obra.			
	5.3 ACCIONES PARA DAR RESPUESTA AL RIESGO	Responsabilidad de la entidad, el no cumplimiento de esta actividad conlleva a ampliaciones de plazo al contratista de obra por paralización de obra.			



GOBIERNO REGIONAL PIURA - GERENCIA SUB REGIONAL "LUCIANO CASTILLO COLONNA"
LICITACION PUBLICA N°04-2023/GRP-GSRLCC-G PRIMERA CONVOCATORIA

Anexo N° 01					
Formato para identificar, analizar y dar respuesta a riesgos					
1	NÚMERO Y FECHA DEL DOCUMENTO	Número	013		
		Fecha	11/06/2023		
2	DATOS GENERALES DEL PROYECTO	Nombre del Proyecto	"MEJORAMIENTO DE LOS SERVICIOS EDUCATIVOS INICIAL Y PRIMARIO DE LA INSTITUCION EDUCATIVA N° 14765 VIRGEN DE LAS MERCEDES DEL CENTRO POBLADO DE VIVIATE - DISTRITO DE LA HUACA - PROVINCIA DE PAITA - REGION PIURA" CUI N° 2079084"		
		Ubicación Geográfica	SECTOR VIVIATE DISTRITO LA HUACA PROVINCIA PAITA		
3	IDENTIFICACIÓN DE RIESGOS				
	3.1	CÓDIGO DE RIESGO	R-009		
	3.2	DESCRIPCIÓN DEL RIESGO	Terremotos, incendios no provocados, inundaciones y/o demas fuerzas de la naturaleza.		
	3.3	CAUSA(S) GENERADORA(S)	Causa N° 1	Riesgo que asume la entidad y el contratista.	
Causa N° 2					
Causa N° 3					
4	ANÁLISIS CUALITATIVO DE RIESGOS				
	4.1	PROBABILIDAD DE OCURRENCIA		4.2	IMPACTO EN LA EJECUCIÓN DE LA OBRA
		Muy baja	0.10	Muy bajo	0.05
		Baja	0.30	Bajo	0.10
		Moderada	0.50	Moderado	0.20
		Alta	0.70	Alto	0.40
		Muy alta	0.90	Muy alto	0.80
		Baja	0.300	Muy alto	0.800
	4.3	PRIORIZACIÓN DEL RIESGO			
		Puntuación del Riesgo =Probabilidad x Impacto	0.240	Prioridad del Riesgo	Alta Prioridad
5	RESPUESTA A LOS RIESGOS				
	5.1	ESTRATEGIA	Mitigar Riesgo	Evitar Riesgo	
			Aceptar Riesgo	Transferir Riesgo	
	5.2	DISPARADOR DE RIESGO	Condiciones no imputables a las partes.		
	5.3	ACCIONES PARA DAR RESPUESTA AL RIESGO	En causas no imputables a las partes se aplicara el adicional de obra conforme a ley y reglamento de contrataciones del estado.		



GOBIERNO REGIONAL PIURA - GERENCIA SUB REGIONAL "LUCIANO CASTILLO COLONNA"
LICITACION PUBLICA N°04-2023/GRP-GSRLCC-G PRIMERA CONVOCATORIA

Anexo N° 01					
Formato para identificar, analizar y dar respuesta a riesgos					
1	NÚMERO Y FECHA DEL DOCUMENTO	Número	015		
		Fecha	11/06/2023		
2	DATOS GENERALES DEL PROYECTO	Nombre del Proyecto	"MEJORAMIENTO DE LOS SERVICIOS EDUCATIVOS INICIAL Y PRIMARIO DE LA INSTITUCION EDUCATIVA N° 14765 VIRGEN DE LAS MERCEDES DEL CENTRO POBLADO DE VIVIATE - DISTRITO DE LA HUACA - PROVINCIA DE PAITA - REGION PIURA" CUI N° 2079084"		
		Ubicación Geográfica	SECTOR VIVIATE DISTRITO LA HUACA PROVINCIA PAITA		
3	IDENTIFICACIÓN DE RIESGOS				
3.1	CÓDIGO DE RIESGO	R-010			
3.2	DESCRIPCIÓN DEL RIESGO	Falta de financiamiento por parte de la entidad para ejecutar la obra.			
3.3	CAUSA(S) GENERADORA(S)	Causa N° 1	Riesgo que asume la entidad.		
		Causa N° 2			
		Causa N° 3			
4	ANÁLISIS CUALITATIVO DE RIESGOS				
4.1	PROBABILIDAD DE OCURRENCIA			4.2	IMPACTO EN LA EJECUCIÓN DE LA OBRA
	Muy baja	0.10	X	Muy bajo	0.05
	Baja	0.30		Bajo	0.10
	Moderada	0.50		Moderado	0.20
	Alta	0.70		Alto	0.40
	Muy alta	0.90		Muy alto	0.80
	Muy baja	0.100		Muy alto	0.800
4.3	PRIORIZACIÓN DEL RIESGO				
	Puntuación del Riesgo =Probabilidad x Impacto	0.080	Prioridad del Riesgo	Prioridad Moderada	
5	RESPUESTA A LOS RIESGOS				
5.1	ESTRATEGIA	Mitigar Riesgo		Evitar Riesgo	X
		Aceptar Riesgo		Transferir Riesgo	
5.2	DISPARADOR DE RIESGO	Falta de financiamiento para convocar y ejecutar la obra.			
5.3	ACCIONES PARA DAR RESPUESTA AL RIESGO	Responsabilidad de la entidad, siendo pasible de sancion.			



GOBIERNO REGIONAL PIURA - GERENCIA SUB REGIONAL "LUCIANO CASTILLO COLONNA"
LICITACION PUBLICA N°04-2023/GRP-GSRLCC-G PRIMERA CONVOCATORIA

Anexo N° 03

Formulario para asignar los riesgos

1. NUMERO Y FECHA DEL DOCUMENTO		Número: 001 Fecha: 11/08/2023		2. DATOS GENERALES DEL PROYECTO		Nombre del Proyecto: "MEJORAMIENTO DE LOS SERVICIOS EDUCATIVOS INICIAL Y PRIMARIO DE LA INSTITUCION EDUCATIVA "NUESTRO SEÑOR DE LA HUACA" PROVINCIA DE PIURA - REGION PIURA" CUI N° 207094"		Ubicación Geográfica: SECTOR VIMAYE DISTRITO LA HUACA, PROVINCIA PIURA	
---------------------------------	--	----------------------------------	--	---------------------------------	--	---	--	--	--

3. INFORMACIÓN DEL RIESGO			4.1 ESTRATEGIA SELECCIONADA				4.2 PLAN DE RESPUESTA A LOS RIESGOS		4.3 RIESGO ASIGNADO A	
3.1 CÓDIGO DE RIESGO	3.2 DESCRIPCIÓN DEL RIESGO	3.3 PRIORIDAD DEL RIESGO	4.1.1 Mitigar el riesgo	4.1.2 Evitar el riesgo	4.1.3 Aceptar el riesgo	4.1.4 Transferir el riesgo	4.2.1 ACCIONES A REALIZAR EN EL MARCO DEL PLAN	4.2.2 En causas no imputables a las partes se aplicará el adicional de obra conforme a la ley y reglamento de contrataciones.	Entidad	Contratista
R-007	Diferencias encontrada entre las condiciones geológicas y geotécnicas diferentes a las previstas en el estudio - expediente técnico y que originen un cambio en la clasificación de suelos y de las condiciones de cimentaciones.	Alta Prioridad			X		En causas no imputables a las partes se aplicará el adicional de obra conforme a la ley y reglamento de contrataciones.	X		
R-008	Pagos sociales ocasionados por la población.	Prioridad Moderada	X				Responsabilidad de la entidad, si no cumplimiento de esta actividad conlleve a ampliaciones de plazo al contratista de obra por paralización de obra.	X		
R-009	Terremotos, incendios no provocados, inundaciones y/o demás fuerzas de la naturaleza.	Alta Prioridad			X		En causas no imputables a las partes se aplicará el adicional de obra conforme a la ley y reglamento de contrataciones del estado.	X		X
R-010	Falta de financiamiento por parte de la entidad para ejecutar la obra.	Prioridad Moderada		X			Responsabilidad de la entidad, siendo pasible de sanción.	X		

1

38



CLÁUSULA DÉCIMA CUARTA: RESPONSABILIDAD POR VICIOS OCULTOS

Ni la suscripción del Acta de Recepción de Obra, ni el consentimiento de la liquidación del contrato de obra, enervan el derecho de LA ENTIDAD a reclamar, posteriormente, por defectos o vicios ocultos, conforme a lo dispuesto por los artículos 40 de la Ley de Contrataciones del Estado y 173 de su Reglamento.

El plazo máximo de responsabilidad de EL CONTRATISTA es de [CONSIGNAR TIEMPO EN AÑOS, NO MENOR DE 7 AÑOS] años, contados a partir de la conformidad de la recepción [INDICAR TOTAL O PARCIAL, SEGÚN CORRESPONDA] de la obra.

CLÁUSULA DÉCIMA QUINTA: PENALIDADES

Si EL CONTRATISTA incurre en retraso injustificado en la ejecución de las prestaciones objeto del contrato, LA ENTIDAD le aplica automáticamente una penalidad por mora por cada día de atraso, de acuerdo a la siguiente fórmula:

$$\text{Penalidad Diaria} = \frac{0.10 \times \text{monto vigente}}{F \times \text{plazo vigente en días}}$$

Donde:

F = 0.15 para plazos mayores a sesenta (60) días o;

F = 0.40 para plazos menores o iguales a sesenta (60) días.

El retraso se justifica a través de la solicitud de ampliación de plazo debidamente aprobado. Adicionalmente, se considera justificado el retraso y en consecuencia no se aplica penalidad, cuando EL CONTRATISTA acredite, de modo objetivamente sustentado, que el mayor tiempo transcurrido no le resulta imputable. En este último caso la calificación del retraso como justificado por parte de LA ENTIDAD no da lugar al pago de gastos generales ni costos directos de ningún tipo, conforme el numeral 162.5 del artículo 162 del Reglamento de la Ley de Contrataciones del Estado.

Adicionalmente a la penalidad por mora se aplicarán las siguientes penalidades:

Otras penalidades			
N°	Supuestos de aplicación de penalidad	Forma de cálculo	Procedimiento
1	Cuando el personal acreditado permanece menos de sesenta (60) días desde el inicio de su participación en la ejecución del contrato o del íntegro del plazo de ejecución, si este es menor a los sesenta (60) días, de conformidad con las disposiciones establecidas en el numeral 190.2 del artículo 190 del Reglamento.	0.5 UIT por cada día de ausencia del personal en obra en el plazo previsto	Según informe del del Inspector o Supervisor y/o funcionario de la Entidad.
2	En caso el contratista incumpla con su obligación de ejecutar la prestación con el personal acreditado o debidamente sustituido.	0.5 UIT por cada día de ausencia del personal en obra en el plazo previsto.	Según informe del del Inspector o Supervisor y/o funcionario de la Entidad.
3	En caso culmine la relación contractual entre el contratista y el personal ofertado y la Entidad no haya aprobado la sustitución del personal por no cumplir con las experiencias y	0.5 UIT por cada día de ausencia del personal en obra.	Según informe del del Inspector o Supervisor y/o funcionario de la Entidad.



GOBIERNO REGIONAL PIURA - GERENCIA SUB REGIONAL "LUCIANO CASTILLO COLONNA"
LICITACION PUBLICA N°04-2023/GRP-GSRLCC-G PRIMERA CONVOCATORIA

	calificaciones del profesional a ser reemplazado.		
4	Si el contratista o su personal, no permite el acceso al cuaderno de obra al INSPECTOR O SUPERVISOR DE LA OBRA, SEGÚN CORRESPONDA , impidiéndole anotar las ocurrencias.	Cinco por mil (5/1000) del monto de la valorización del periodo por cada día de dicho impedimento.	Según informe del del Inspector o Supervisor y/o funcionario de la Entidad.
5	EQUIPOS DEL CONTRATISTA. Cuando el Contratista no cuenta con los equipos mínimos exigidos en el expediente técnico conforme a su propuesta técnica, o que los tenga incompletos para la ejecución de obra.	Diez por mil (10/1000) del monto de la valorización del periodo por cada equipo y día de ausencia.	Según informe del del Inspector o Supervisor y/o funcionario de la Entidad.
6	POR ATRASO EN SUBSANAR LAS OBSERVACIONES PENDIENTES Cuando el contratista de manera injustificada no presente la subsanación y levantamiento de observaciones señaladas en el acta correspondiente de forma final de manera completa, exigidos en el expediente técnico. La multa es por cada día de atraso	1/2000 del monto de la valorización del periodo ejecutado.	a) Según informe del del Inspector o Supervisor y/o funcionario de la Entidad].
7	CALIDAD DE MATERIALES. Cuando el Contratista emplee materiales que no cumplan los requisitos de las especificaciones técnicas del expediente técnico y/o sin las pruebas necesarias de calidad previas a su uso y las normativas vigentes. EL CONTRATISTA deberá retirar dicho material y reemplazarlo por otro que cumpla con las especificaciones técnicas, siendo dicho reemplazo sin costo alguno para la Entidad. (Los originales de las pruebas deberán ser entregados en Liquidaciones de la entidad).	Diez por mil (10/1000) del monto de la valorización del periodo por cada equipo y día de ausencia.	Según informe del del Inspector o Supervisor y/o funcionario de la Entidad.
8	CARTEL DE OBRA. Cuando el contratista no coloque cartel de obra dentro del plazo 02 días de haber iniciado la obra.	Diez por mil Según informe del supervisor o (10/1000) del monto de la valorización del periodo por cada día de retraso.	Según informe del del Inspector o Supervisor y/o funcionario de la Entidad.



GOBIERNO REGIONAL PIURA - GERENCIA SUB REGIONAL "LUCIANO CASTILLO COLONNA"
LICITACION PUBLICA N°04-2023/GRP-GSRLCC-G PRIMERA CONVOCATORIA

9	PERMANENCIA EN OBRA DE LOS PROFESIONALES PROPUESTOS, EXCEPTO EL RESIDENTE DE OBRA Cuando los personales propuestos no se encuentren en obra de acuerdo a su participación, siendo válidos las inasistencias en cada inspección realizadas por la Entidad.	Diez por mil Según informe del supervisor o (10/1000) del monto de la valorización del periodo por cada día de retraso.	Según informe del del Inspector o Supervisor y/o funcionario de la Entidad.
10	PERMANENCIA DEL RESIDENTE En caso que el residente de obra no sea encontrado en obra desempeñando sus funciones de forma permanente y directa será causal de aplicación de la penalidad, siendo válidos las inasistencias en cada inspecciones realizadas por la Entidad.	Diez por mil Según informe del supervisor o (10/1000) del monto de la valorización del periodo por cada día de retraso.	Según informe del del Inspector o Supervisor y/o funcionario de la Entidad.
11	SEGURIDAD EN OBRA Y SEÑALIZACIÓN Cúando el contratista no cuente con los dispositivos de seguridad en la obra, tanto peatonal o vehicular incumpliendo las normas.	0.3 UIT por cada día de ausencia de señalización.	Según informe del del Inspector o Supervisor y/o funcionario de la Entidad.
12	Si como consecuencia de verificar el funcionamiento u operatividad de una infraestructura culminada y las instalaciones y equipos en caso corresponda, el comité de recepción advierte que la obra no se encuentra culminada	0.5 UIT por cada día.	Según informe del del Inspector o Supervisor y/o funcionario de la Entidad.
13	ANOTACION DE OCURRENCIAS Por no anotar en el cuaderno de obra la evaluación permanente el desarrollo administración de riesgos, debiendo anotar los resultados, cuando menos, con periodicidad semanal, precisando sus efectos y los hitos afectados o no cumplidos de ser el caso. De acuerdo con las disposiciones establecidas en el numeral 192.2 del artículo 192 del Reglamento.	0.25 UIT por cada vez.	Según informe del del Inspector o Supervisor y/o funcionario de la Entidad.
14	En cuanto no entrega en los plazos determinados por el reglamento los documentos propios de la ejecución de la obra, tales como: calendarios de ejecución, informe de revisión de expediente técnico, etc.	0.5 UIT por cada día.	Según informe del del Inspector o Supervisor y/o funcionario de la Entidad.



Importante

De haberse previsto otras penalidades a las previstas, incluir los supuestos de aplicación de penalidad, la forma de cálculo de la penalidad para cada supuesto y el procedimiento mediante el cual se verifica el supuesto a penalizar, conforme el artículo 163 del Reglamento de la Ley de Contrataciones del Estado.

Estas penalidades se deducen de las valorizaciones o en la liquidación final, según corresponda; o si fuera necesario, se cobra del monto resultante de la ejecución de la garantía de fiel cumplimiento.

La penalidad por mora y las otras penalidades pueden alcanzar cada una un monto máximo equivalente al diez por ciento (10%) del monto del contrato vigente, o de ser el caso, del ítem que debió ejecutarse.

Cuando se llegue a cubrir el monto máximo de la penalidad por mora o el monto máximo para otras penalidades, LA ENTIDAD puede resolver el contrato por incumplimiento.

CLÁUSULA DÉCIMA SEXTA: RESOLUCIÓN DEL CONTRATO

Cualquiera de las partes puede resolver el contrato, de conformidad con el numeral 32.3 del artículo 32 y artículo 36 de la Ley de Contrataciones del Estado, y el artículo 164 de su Reglamento. De darse el caso, LA ENTIDAD procederá de acuerdo a lo establecido en los artículos 165 y 207 del Reglamento de la Ley de Contrataciones del Estado.

CLÁUSULA DÉCIMA SÉTIMA: RESPONSABILIDAD DE LAS PARTES

Cuando se resuelva el contrato por causas imputables a algunas de las partes, se debe resarcir los daños y perjuicios ocasionados, a través de la indemnización correspondiente. Ello no obsta la aplicación de las sanciones administrativas, penales y pecuniarias a que dicho incumplimiento diere lugar, en el caso que éstas correspondan.

Lo señalado precedentemente no exime a ninguna de las partes del cumplimiento de las demás obligaciones previstas en el presente contrato.

CLÁUSULA DÉCIMA OCTAVA: ANTICORRUPCIÓN

EL CONTRATISTA declara y garantiza no haber, directa o indirectamente, o tratándose de una persona jurídica a través de sus socios, integrantes de los órganos de administración, apoderados, representantes legales, funcionarios, asesores o personas vinculadas a las que se refiere el artículo 7 del Reglamento de la Ley de Contrataciones del Estado, ofrecido, negociado o efectuado, cualquier pago o, en general, cualquier beneficio o incentivo ilegal en relación al contrato.

Asimismo, el CONTRATISTA se obliga a conducirse en todo momento, durante la ejecución del contrato, con honestidad, probidad, veracidad e integridad y de no cometer actos ilegales o de corrupción, directa o indirectamente o a través de sus socios, accionistas, participacionistas, integrantes de los órganos de administración, apoderados, representantes legales, funcionarios, asesores y personas vinculadas a las que se refiere el artículo 7 del Reglamento de la Ley de Contrataciones del Estado.

Además, EL CONTRATISTA se compromete a i) comunicar a las autoridades competentes, de manera directa y oportuna, cualquier acto o conducta ilícita o corrupta de la que tuviera conocimiento; y ii) adoptar medidas técnicas, organizativas y/o de personal apropiadas para evitar los referidos actos o prácticas.

Finalmente, EL CONTRATISTA se compromete a no colocar a los funcionarios públicos con los que deba interactuar, en situaciones reñidas con la ética. En tal sentido, reconoce y acepta la prohibición de ofrecerles a éstos cualquier tipo de obsequio, donación, beneficio y/o gratificación, ya sea de bienes o servicios, cualquiera sea la finalidad con la que se lo haga.

CLÁUSULA DÉCIMA NOVENA: MARCO LEGAL DEL CONTRATO

Sólo en lo no previsto en este contrato, en la Ley de Contrataciones del Estado y su Reglamento, en las directivas que emita el OSCE y demás normativa especial que resulte aplicable, serán de

GOBIERNO REGIONAL PIURA - GERENCIA SUB REGIONAL "LUCIANO CASTILLO COLONNA
LICITACION PUBLICA N°04-2023/GRP-GSRLCC-G PRIMERA CONVOCATORIA
aplicación supletoria las disposiciones pertinentes del Código Civil vigente, cuando corresponda, y
demás normas de derecho privado.

CLÁUSULA VIGÉSIMA: SOLUCIÓN DE CONTROVERSIAS²⁷

Las controversias que surjan entre las partes durante la ejecución del contrato se resuelven mediante conciliación o arbitraje, según el acuerdo de las partes.

Cualquiera de las partes tiene derecho a iniciar el arbitraje a fin de resolver dichas controversias dentro del plazo de caducidad previsto en la Ley de Contrataciones del Estado y su Reglamento.

Facultativamente, cualquiera de las partes tiene el derecho a solicitar una conciliación dentro del plazo de caducidad correspondiente, según lo señalado en el artículo 224 del Reglamento de la Ley de Contrataciones del Estado, sin perjuicio de recurrir al arbitraje, en caso no se llegue a un acuerdo entre ambas partes o se llegue a un acuerdo parcial. Las controversias sobre nulidad del contrato solo pueden ser sometidas a arbitraje.

El Laudo arbitral emitido es inapelable, definitivo y obligatorio para las partes desde el momento de su notificación, según lo previsto en el numeral 45.21 del artículo 45 de la Ley de Contrataciones del Estado.

Importante para la Entidad

De acuerdo con lo dispuesto en el numeral 243.4 del artículo 243 del Reglamento, la obligatoriedad de someter a Junta de Resolución de Disputas las controversias en los contratos de obra por montos superiores a veinte millones con 00/100 Soles (S/ 20 000 000,00), es obligatoria. Asimismo, el sometimiento de la solución de controversias a una Junta de Resolución de Disputas en los contratos cuyos montos sean iguales o menores a veinte millones con 00/100 Soles (S/ 20 000 000,00) es facultativa. En tal sentido, según lo previsto en el Anexo N° 2 de la Directiva N° 012-2019-OSCE/CD, incluir la siguiente cláusula, según corresponda:

CLÁUSULA VIGÉSIMA PRIMERA: JUNTA DE RESOLUCIÓN DE DISPUTAS

Las partes acuerdan para la solución de las controversias derivadas del presente Contrato de Obra conformar una Junta de Resolución de Disputas (en adelante, la JRD) de acuerdo a las disposiciones de la Ley de Contrataciones del Estado, su Reglamento y las directivas que emita OSCE al respecto (en adelante, las "Normas Aplicables a la JRD"); encargando su organización y administración al [DENOMINACIÓN O RAZÓN SOCIAL DEL CENTRO DE ADMINISTRACIÓN DESIGNADO POR LAS PARTES AL CUAL ENCARGAN LA ORGANIZACIÓN DE LA JRD].

La JRD estará compuesta por [TRES (3) MIEMBROS / UN (1) MIEMBRO], los/el cual/es será/n designado/s conforme a las Normas Aplicables a la JRD.

Todas las controversias generadas entre las partes con ocasión al presente Contrato de Obra deben ser sometidas, en primer lugar, a la decisión de la JRD de conformidad con las Normas Aplicables a las JRD.

La decisión que emita la JRD es vinculante y, por tanto, de inmediato y obligatorio cumplimiento para las partes conforme a lo establecido en las Normas Aplicables a la JRD. El incumplimiento de la decisión otorga a la parte afectada la potestad de resolver el contrato, previo aviso requiriendo el cumplimiento.

En caso alguna de las Partes no esté de acuerdo con la decisión emitida por la JRD, podrá someter la controversia a arbitraje conforme a lo establecido en las Normas Aplicables a la JRD. Las Partes acuerdan que es condición obligatoria para el inicio del arbitraje el haber concluido de modo previo el procedimiento ante la JRD.

Si una Parte no manifiesta su disconformidad con una decisión emitida por la JRD en el plazo previsto en las Normas Aplicables a las JRD, entonces dicha decisión adquiere el carácter de definitiva y no podrá ser sometida a arbitraje. Si una Parte manifiesta su disconformidad con una decisión emitida por la JRD en el plazo previsto en las Normas Aplicables a las JRD, pero no inicia el arbitraje respectivo en el plazo previsto en dichas Normas, aquella adquiere la calidad de definitiva.

²⁷ De acuerdo con el numeral 225.3 del artículo 225 del Reglamento, las partes pueden recurrir al arbitraje ad hoc cuando las controversias deriven de procedimientos de selección cuyo valor referencial sea menor o igual a cinco millones con 00/100 soles (S/ 5 000 000,00).



Incorporar o eliminar, según corresponda

CLÁUSULA VIGÉSIMA SEGUNDA: FACULTAD DE ELEVAR A ESCRITURA PÚBLICA

Cualquiera de las partes puede elevar el presente contrato a Escritura Pública corriendo con todos los gastos que demande esta formalidad.

CLÁUSULA VIGÉSIMA TERCERA: DOMICILIO PARA EFECTOS DE LA EJECUCIÓN CONTRACTUAL

Las partes declaran el siguiente domicilio para efecto de las notificaciones que se realicen durante la ejecución del presente contrato:

DOMICILIO DE LA ENTIDAD:

DOMICILIO DEL CONTRATISTA: [CONSIGNAR EL DOMICILIO SEÑALADO POR EL POSTOR GANADOR DE LA BUENA PRO AL PRESENTAR LOS REQUISITOS PARA EL PERFECCIONAMIENTO DEL CONTRATO]

La variación del domicilio aquí declarado de alguna de las partes debe ser comunicada a la otra parte, formalmente y por escrito, con una anticipación no menor de quince (15) días calendario.

De acuerdo con las bases integradas, la oferta y las disposiciones del presente contrato, las partes lo firman por duplicado en señal de conformidad en la ciudad de [...] al [CONSIGNAR FECHA].

"LA ENTIDAD"

"EL CONTRATISTA"

Importante

Este documento puede firmarse digitalmente si ambas partes cuentan con firma digital, según la Ley N° 27269, Ley de Firmas y Certificados Digitales²⁸.

²⁸ Para mayor información sobre la normativa de firmas y certificados digitales ingresar a: <https://www.indecopi.gob.pe/web/firmas-digitales/firmar-y-certificados-digitales>



CAPÍTULO VI
CONSTANCIA DE PRESTACIÓN DE EJECUCIÓN DE OBRA

De conformidad con el artículo 169 del Reglamento, se deja expresa constancia de la culminación de la prestación derivada del contrato mencionado en el numeral 3 del presente documento.

1	DATOS DEL DOCUMENTO	Número del documento			
		Fecha de emisión del documento			
2	DATOS DEL CONTRATISTA	Nombre, denominación o razón social			
		RUC			
		EN CASO EL CONTRATISTA SEA UN CONSORCIO, ADEMÁS SE DEBERÁ REGISTRAR LA SIGUIENTE INFORMACIÓN:			
		Nombre o razón social del integrante del consorcio	RUC	%	Descripción de las obligaciones
3	DATOS DEL CONTRATO	Número del contrato			
		Tipo y número del procedimiento de selección			
		Descripción del objeto del contrato			
		Fecha de suscripción del contrato			
		Monto del contrato			
4	DATOS DE LA OBRA	Denominación de la obra			
		Ubicación de la obra (Región, Provincia y Distrito)			
		Nombres y apellidos del Supervisor de la Obra			
		Plazo de ejecución de la obra	Plazo original	días calendario	
			Ampliación(es) de plazo	días calendario	
			Total, plazo	días calendario	
			Fecha de culminación de la obra		
			Fecha de recepción de la obra		
			Fecha de liquidación de la obra		
		Monto de la obra	Número de adicionales de obra		
			Monto total de los adicionales		
			Número de deductivos		
			Monto total de los deductivos		
Monto total de la obra (sólo componente de obra)					



GOBIERNO REGIONAL PIURA - GERENCIA SUB REGIONAL "LUCIANO CASTILLO COLONNA"
LICITACION PUBLICA N°04-2023/GRP-GSRLCC-G PRIMERA CONVOCATORIA

5	APLICACIÓN DE PENALIDADES	Monto de las penalidades por mora				
		Monto de otras penalidades				
		Monto total de las penalidades aplicadas				
6	SOLUCIÓN DE CONTROVERSIAS DEL CONTRATO	Junta de Resolución de Disputas	Si		No	
		Arbitraje	Si		No	
		N° de arbitrajes				
7	DATOS DE LA ENTIDAD	Nombre de la Entidad				
		RUC de la Entidad				
		Nombres y apellidos del funcionario que emite la constancia				
		Cargo que ocupa en la Entidad				
		Teléfono de contacto				
8	NOMBRE, FIRMA Y SELLO DEL FUNCIONARIO COMPETENTE					



ANEXOS



ANEXO N° 1

DECLARACIÓN JURADA DE DATOS DEL POSTOR

Señores

COMITÉ DE SELECCIÓN

LICITACIÓN PÚBLICA N° [CONSIGNAR NOMENCLATURA DEL PROCEDIMIENTO]

Presente.-

El que se suscribe, [.....], postor y/o Representante Legal de [CONSIGNAR EN CASO DE SER PERSONA JURÍDICA], identificado con [CONSIGNAR TIPO DE DOCUMENTO DE IDENTIDAD] N° [CONSIGNAR NÚMERO DE DOCUMENTO DE IDENTIDAD], con poder inscrito en la localidad de [CONSIGNAR EN CASO DE SER PERSONA JURÍDICA] en la Ficha N° [CONSIGNAR EN CASO DE SER PERSONA JURÍDICA] Asiento N° [CONSIGNAR EN CASO DE SER PERSONA JURÍDICA], **DECLARO BAJO JURAMENTO** que la siguiente información se sujeta a la verdad:

Nombre, Denominación o Razón Social :			
Domicilio Legal :			
RUC :	Teléfono(s) :		
Correo electrónico :			

Autorización de notificación por correo electrónico:

Autorizo que se notifiquen al correo electrónico indicado las siguientes actuaciones:

1. Solicitud de reducción de la oferta económica.
2. Solicitud de subsanación de los requisitos para perfeccionar el contrato.
3. Solicitud para presentar los documentos para perfeccionar el contrato, según orden de prelación, de conformidad con lo previsto en el artículo 141 del Reglamento.
4. Respuesta a la solicitud de acceso al expediente de contratación.

Asimismo, me comprometo a remitir la confirmación de recepción, en el plazo máximo de dos (2) días hábiles de recibida la comunicación.

[CONSIGNAR CIUDAD Y FECHA]

.....
Firma, Nombres y Apellidos del postor o Representante legal, según corresponda

Importante

La notificación dirigida a la dirección de correo electrónico consignada se entenderá válidamente efectuada cuando la Entidad reciba acuse de recepción.



Importante

Cuando se trate de consorcios, la declaración jurada es la siguiente:

ANEXO N° 1

DECLARACIÓN JURADA DE DATOS DEL POSTOR

Señores

COMITÉ DE SELECCIÓN

LICITACIÓN PÚBLICA N° [CONSIGNAR NOMENCLATURA DEL PROCEDIMIENTO]

Presente.-

El que se suscribe, [.....], representante común del consorcio [CONSIGNAR EL NOMBRE DEL CONSORCIO], identificado con [CONSIGNAR TIPO DE DOCUMENTO DE IDENTIDAD] N° [CONSIGNAR NÚMERO DE DOCUMENTO DE IDENTIDAD], **DECLARO BAJO JURAMENTO** que la siguiente información se sujeta a la verdad:

Datos del consorciado 1			
Nombre, Denominación o Razón Social :			
Domicilio Legal :			
RUC :	Teléfono(s) :		
Correo electrónico :			

Datos del consorciado 2			
Nombre, Denominación o Razón Social :			
Domicilio Legal :			
RUC :	Teléfono(s) :		
Correo electrónico :			

Datos del consorciado ...			
Nombre, Denominación o Razón Social :			
Domicilio Legal :			
RUC :	Teléfono(s) :		
Correo electrónico :			

Autorización de notificación por correo electrónico:

Correo electrónico del consorcio:

Autorizo que se notifiquen al correo electrónico indicado las siguientes actuaciones:

1. Solicitud de reducción de la oferta económica.
2. Solicitud de subsanación de los requisitos para perfeccionar el contrato.
3. Solicitud para presentar los documentos para perfeccionar el contrato, según orden de prelación, de conformidad con lo previsto en el artículo 141 del Reglamento.
4. Respuesta a la solicitud de acceso al expediente de contratación.

Asimismo, me comprometo a remitir la confirmación de recepción, en el plazo máximo de dos (2) días hábiles de recibida la comunicación.

[CONSIGNAR CIUDAD Y FECHA]

.....
**Firma, Nombres y Apellidos del representante
común del consorcio**

Importante

La notificación dirigida a la dirección de correo electrónico consignada se entenderá válidamente efectuada cuando la Entidad reciba acuse de recepción.



ANEXO N° 2

DECLARACIÓN JURADA
(ART. 52 DEL REGLAMENTO DE LA LEY DE CONTRATACIONES DEL ESTADO)

Señores

COMITÉ DE SELECCIÓN

LICITACIÓN PÚBLICA N° [CONSIGNAR NOMENCLATURA DEL PROCEDIMIENTO]

Presente.-

Mediante el presente el suscrito, postor y/o Representante Legal de [CONSIGNAR EN CASO DE SER PERSONA JURÍDICA], declaro bajo juramento:

- i. No haber incurrido y me obligo a no incurrir en actos de corrupción, así como a respetar el principio de integridad.
- ii. No tener impedimento para postular en el procedimiento de selección ni para contratar con el Estado, conforme al artículo 11 de la Ley de Contrataciones del Estado.
- iii. Conocer las sanciones contenidas en la Ley de Contrataciones del Estado y su Reglamento, así como las disposiciones aplicables de la Ley N° 27444, Ley del Procedimiento Administrativo General.
- iv. Participar en el presente proceso de contratación en forma independiente sin mediar consulta, comunicación, acuerdo, arreglo o convenio con ningún proveedor; y, conocer las disposiciones del Decreto Legislativo N° 1034, Decreto Legislativo que aprueba la Ley de Represión de Conductas Anticompetitivas.
- v. Conocer, aceptar y someterme a las bases, condiciones y reglas del procedimiento de selección.
- vi. Ser responsable de la veracidad de los documentos e información que presento en el presente procedimiento de selección.
- vii. Comprometerme a mantener la oferta presentada durante el procedimiento de selección y a perfeccionar el contrato, en caso de resultar favorecido con la buena pro.

[CONSIGNAR CIUDAD Y FECHA]

.....
**Firma, Nombres y Apellidos del postor o
Representante legal, según corresponda**

Importante

En el caso de consorcios, cada integrante debe presentar esta declaración jurada, salvo que sea presentada por el representante común del consorcio.



ANEXO N° 3

DECLARACIÓN JURADA DE CUMPLIMIENTO DEL EXPEDIENTE TÉCNICO

Señores

COMITÉ DE SELECCIÓN

LICITACIÓN PÚBLICA N° [CONSIGNAR NOMENCLATURA DEL PROCEDIMIENTO]

Presente.-

Es grato dirigirme a usted, para hacer de su conocimiento que luego de haber examinado las bases y demás documentos del procedimiento de la referencia y, conociendo todos los alcances y las condiciones detalladas en dichos documentos, el postor que suscribe ofrece la ejecución de la obra [CONSIGNAR EL OBJETO DE LA CONVOCATORIA], de conformidad con el respectivo Expediente Técnico y las demás condiciones que se indican en el numeral 3.1 del Capítulo III de la sección específica de las bases y los documentos del procedimiento.

[CONSIGNAR CIUDAD Y FECHA]

.....
**Firma, Nombres y Apellidos del postor o
Representante legal o común, según corresponda**



ANEXO N° 4

DECLARACIÓN JURADA DE PLAZO DE EJECUCIÓN DE LA OBRA

Señores

COMITÉ DE SELECCIÓN

LICITACIÓN PÚBLICA N° [CONSIGNAR NOMENCLATURA DEL PROCEDIMIENTO]

Presente.-

Mediante el presente, con pleno conocimiento de las condiciones que se exigen en las bases del procedimiento de la referencia, me comprometo a ejecutar la obra [CONSIGNAR LA DENOMINACIÓN DE LA CONVOCATORIA] en el plazo de [CONSIGNAR EL PLAZO OFERTADO, EL CUAL DEBE SER EXPRESADO EN DÍAS CALENDARIO] días calendario.

[CONSIGNAR CIUDAD Y FECHA]

.....
Firma, Nombres y Apellidos del postor o
Representante legal o común, según corresponda

Importante para la Entidad

- Cuando en el expediente de contratación establezca que la obra debe ejecutarse bajo la modalidad de ejecución llave en mano, considerar lo siguiente, según corresponda.

"Mediante el presente, con pleno conocimiento de las condiciones que se exigen en las bases del procedimiento de la referencia, me comprometo a ejecutar la obra [CONSIGNAR LA DENOMINACIÓN DE LA CONVOCATORIA], su equipamiento, mobiliario y montaje hasta la puesta en servicio, en el plazo de [CONSIGNAR EL PLAZO OFERTADO, EL CUAL DEBE ESTAR EXPRESADO EN DÍAS CALENDARIO] días calendario" ²⁹

"Mediante el presente, con pleno conocimiento de las condiciones que se exigen en las bases del procedimiento de la referencia, me comprometo a ejecutar la obra [CONSIGNAR LA DENOMINACIÓN DE LA CONVOCATORIA], su equipamiento, mobiliario y montaje hasta la puesta en servicio, en el plazo de [CONSIGNAR EL PLAZO OFERTADO, EL CUAL DEBE ESTAR EXPRESADO EN DÍAS CALENDARIO] días calendario, y la ejecución de la operación asistida de la obra en el plazo de [CONSIGNAR EL PLAZO OFERTADO DE LA PRESTACIÓN ASISTIDA DE LA OBRA, EL CUAL DEBE ESTAR EXPRESADO EN DÍAS CALENDARIO] días calendario." ³⁰

Incluir las disposiciones, según corresponda. Una vez culminada la elaboración de las bases, las notas que no se incorporen deben ser eliminadas

²⁹ Este párrafo debe ser incluido en el caso de obras que se ejecuten bajo la modalidad de ejecución llave en mano que no incluya operación asistida.

³⁰ Este párrafo debe ser incluido en el caso de obras que se ejecuten bajo la modalidad de ejecución llave en mano que incluya operación asistida.



ANEXO N° 5

PROMESA DE CONSORCIO

(Sólo para el caso en que un consorcio se presente como postor)

Señores

COMITÉ DE SELECCIÓN

LICITACIÓN PÚBLICA N° [CONSIGNAR NOMENCLATURA DEL PROCEDIMIENTO]

Presente.-

Los suscritos declaramos expresamente que hemos convenido en forma irrevocable, durante el lapso que dure el procedimiento de selección, para presentar una oferta conjunta a la LICITACIÓN PÚBLICA N° [CONSIGNAR NOMENCLATURA DEL PROCEDIMIENTO].

Asimismo, en caso de obtener la buena pro, nos comprometemos a formalizar el contrato de consorcio, de conformidad con lo establecido por el artículo 140 del Reglamento de la Ley de Contrataciones del Estado, bajo las siguientes condiciones:

a) Integrantes del consorcio

1. [NOMBRE, DENOMINACIÓN O RAZÓN SOCIAL DEL CONSORCIADO 1].
2. [NOMBRE, DENOMINACIÓN O RAZÓN SOCIAL DEL CONSORCIADO 2].

b) Designamos a [CONSIGNAR NOMBRES Y APELLIDOS DEL REPRESENTANTE COMÚN], identificado con [CONSIGNAR TIPO DE DOCUMENTO DE IDENTIDAD] N° [CONSIGNAR NÚMERO DE DOCUMENTO DE IDENTIDAD], como representante común del consorcio para efectos de participar en todos los actos referidos al procedimiento de selección, suscripción y ejecución del contrato correspondiente con [CONSIGNAR NOMBRE DE LA ENTIDAD].

Asimismo, declaramos que el representante común del consorcio no se encuentra impedido, inhabilitado ni suspendido para contratar con el Estado.

c) Fijamos nuestro domicilio legal común en [.....].

d) Las obligaciones que corresponden a cada uno de los integrantes del consorcio son las siguientes:

1. OBLIGACIONES DE [NOMBRE, DENOMINACIÓN O RAZÓN SOCIAL DEL CONSORCIADO 1] [%]³¹

[DESCRIBIR LAS OBLIGACIONES DEL CONSORCIADO 1]

2. OBLIGACIONES DE [NOMBRE, DENOMINACIÓN O RAZÓN SOCIAL DEL CONSORCIADO 2] [%]³²

[DESCRIBIR LAS OBLIGACIONES DEL CONSORCIADO 2]

TOTAL OBLIGACIONES

100%³³

[CONSIGNAR CIUDAD Y FECHA]

³¹ Consignar únicamente el porcentaje total de las obligaciones, el cual debe ser expresado en número entero, sin decimales.

³² Consignar únicamente el porcentaje total de las obligaciones, el cual debe ser expresado en número entero, sin decimales.

³³ Este porcentaje corresponde a la sumatoria de los porcentajes de las obligaciones de cada uno de los integrantes del consorcio.



GOBIERNO REGIONAL PIURA - GERENCIA SUB REGIONAL "LUCIANO CASTILLO COLONNA"
LICITACION PUBLICA N°04-2023/GRP-GSRLCC-G PRIMERA CONVOCATORIA

.....
Consortiado 1
Nombres, apellidos y firma del Consortiado 1
o de su Representante Legal
Tipo y N° de Documento de Identidad

.....
Consortiado 2
Nombres, apellidos y firma del Consortiado 2
o de su Representante Legal
Tipo y N° de Documento de Identidad

Importante

De conformidad con el artículo 52 del Reglamento, las firmas de los integrantes del consorcio deben ser legalizadas.



Importante para la Entidad

*En caso de la contratación de la ejecución de una obra bajo el sistema a precios unitarios **incluir el siguiente anexo:***

Esta nota deberá ser eliminada una vez culminada la elaboración de las bases

ANEXO N° 6

PRECIO DE LA OFERTA

ÍTEM N° [INDICAR NÚMERO]

Señores

COMITÉ DE SELECCIÓN

LICITACIÓN PÚBLICA N° [CONSIGNAR NOMENCLATURA DEL PROCEDIMIENTO]

Presente.-

Es grato dirigirme a usted, para hacer de su conocimiento que, de acuerdo con las bases, mi oferta es la siguiente:

[INCLUIR LA ESTRUCTURA DEL PRESUPUESTO DE OBRA, A FIN DE QUE EL POSTOR CONSIGNE LOS PRECIOS UNITARIOS Y EL PRECIO TOTAL DE SU OFERTA, TAL COMO SE MUESTRA DE MANERA REFERENCIAL EN EL SIGUIENTE EJEMPLO:

N° ITEM	PARTIDA	UNIDAD	METRADO	PU	SUB TOTAL
1	Total costo directo (A)				
2	Gastos generales				
2.1	Gastos fijos				
2.2	Gastos variables				
	Total gastos generales (B)				
3	Utilidad (C)				
	SUBTOTAL (A+B+C) ,				
4	IGV ³⁴				
5	Monto total de la oferta				

El precio de la oferta en [CONSIGNAR LA MONEDA DE LA CONVOCATORIA] incluye todos los tributos, seguros, transporte, inspecciones, pruebas y, de ser el caso, los costos laborales conforme a la legislación vigente, así como cualquier otro concepto que pueda tener incidencia sobre el costo de la obra a ejecutar; excepto la de aquellos postores que gocen de alguna exoneración legal, no incluirán en el precio de su oferta los tributos respectivos.

[CONSIGNAR CIUDAD Y FECHA]

³⁴ Para el cálculo del IGV, aplica el redondeo previsto en la Resolución de Superintendencia SUNAT N° 025-2000/SUNAT o norma que la reemplace. En ese sentido, el porcentaje se calcula considerando dos (2) decimales. Para efectos del redondeo
i) Si el primer decimal siguiente es inferior a cinco (5), el valor permanecerá igual, suprimiéndose los decimales posteriores
ii) Si el primer decimal siguiente es igual o superior a cinco (5), el valor será incrementado en un centésimo.



.....
**Firma, Nombres y Apellidos del postor o
Representante legal o común, según corresponda**

Importante

- *En caso que el postor reduzca su oferta, según lo previsto en el artículo 68 del Reglamento, debe presentar nuevamente este Anexo.*
- *El postor que goce de alguna exoneración legal, debe indicar que su oferta no incluye el tributo materia de la exoneración, debiendo incluir el siguiente texto:*

"Mi oferta no incluye [CONSIGNAR EL TRIBUTO MATERIA DE LA EXONERACIÓN]"
- *El análisis de precios unitarios y el detalle de los gastos generales fijos y variables no se presentan en la oferta, sino para el perfeccionamiento del contrato.*

Importante para la Entidad

- *A fin de facilitar la labor del comité de selección, se recomienda publicar conjuntamente con las bases un archivo en Excel del presupuesto de la obra conforme el expediente técnico a fin de que los postores puedan utilizarlo al momento de elaborar su oferta. En tal caso, consignar lo siguiente:*

"Adicionalmente al documento escaneado del presente anexo, el postor puede adjuntar el archivo en Excel del presupuesto de la obra (que fue publicado conjuntamente con las bases), completando la información que sustenta el precio de su oferta. En caso de divergencia prevalece el documento escaneado del precio de la oferta".
- *En caso de procedimientos según relación de ítems, consignar lo siguiente:*

"El postor debe presentar el precio de su oferta en forma independiente, en los ítems que se presente".
- *En caso de contratación de obras por paquete, consignar lo siguiente:*

"El postor debe presentar el precio de su oferta con el detalle de cada obra incluida en el paquete".
- *En caso de contrataciones que conllevan la ejecución de prestaciones accesorias, consignar lo siguiente:*

"El postor debe detallar en el precio de su oferta, el monto correspondiente a la prestación principal y las prestaciones accesorias".
- *Si durante la fase de actos preparatorios, las Entidades advierten que es posible la participación de proveedores que gozan del beneficio de la exoneración del IGV prevista en la Ley N° 27037, Ley de Promoción de la Inversión en la Amazonía, consignar lo siguiente:*

"La oferta de los postores que presenten la Declaración Jurada de cumplimiento de condiciones para la aplicación de la exoneración del IGV (Anexo N° 7), debe encontrarse dentro de los límites del valor referencial sin IGV".

Incluir las disposiciones, según corresponda. Una vez culminada la elaboración de las bases, las notas que no se incorporen deben ser eliminadas



GOBIERNO REGIONAL PIURA - GERENCIA SUB REGIONAL "LUCIANO CASTILLO COLONNA"
LICITACION PUBLICA N°04-2023/GRP-GSRLCC-G PRIMERA CONVOCATORIA

Importante para la Entidad

En caso de la contratación de la ejecución de una obra bajo el sistema a suma alzada incluir el siguiente anexo:

Esta nota deberá ser eliminada una vez culminada la elaboración de las bases

ANEXO N° 6

PRECIO DE LA OFERTA

ÍTEM N° [INDICAR NÚMERO]

Señores

COMITÉ DE SELECCIÓN

LICITACIÓN PÚBLICA N° [CONSIGNAR NOMENCLATURA DEL PROCEDIMIENTO]

Presente.-

Es grato dirigirme a usted, para hacer de su conocimiento que, de acuerdo con las bases, mi oferta es la siguiente:

CONCEPTO	PRECIO TOTAL
TOTAL	

El precio de la oferta [CONSIGNAR LA MONEDA DE LA CONVOCATORIA] incluye todos los tributos, seguros, transporte, inspecciones, pruebas y, de ser el caso, los costos laborales conforme a la legislación vigente, así como cualquier otro concepto que pueda tener incidencia sobre el costo de la obra a ejecutar; excepto la de aquellos postores que gocen de alguna exoneración legal, no incluirán en el precio de su oferta los tributos respectivos.

[CONSIGNAR CIUDAD Y FECHA]

.....
Firma, Nombres y Apellidos del postor o
Representante legal o común, según corresponda

Importante

- El postor debe adjuntar el desagregado de partidas que sustenta su oferta, tal como se muestra de manera referencial en el siguiente ejemplo:

N° ITEM	PARTIDA	UNIDAD	METRADO	PU	SUB TOTAL
1	Total costo directo (A)				
2	Gastos generales				
2.1	Gastos fijos				
2.2	Gastos variables				



GOBIERNO REGIONAL PIURA - GERENCIA SUB REGIONAL "LUCIANO CASTILLO COLONNA"
LICITACION PUBLICA N°04-2023/GRP-GSRLCC-G PRIMERA CONVOCATORIA

	Total gastos generales (B)	
3	Utilidad (C)	
	SUBTOTAL (A+B+C)	
4	IGV ³⁵	
5	Monto total de la oferta	

- En caso que el postor reduzca su oferta, según lo previsto en el artículo 68 del Reglamento, debe presentar nuevamente este Anexo.
- El postor que goce de alguna exoneración legal, debe indicar que su oferta no incluye el tributo materia de la exoneración, debiendo incluir el siguiente texto:
"Mi oferta no incluye [CONSIGNAR EL TRIBUTO MATERIA DE LA EXONERACIÓN]".
- De ser el caso, el análisis de precios unitarios y el detalle de los gastos generales fijos y variables no se presentan en la oferta, sino para el perfeccionamiento del contrato.

Importante para la Entidad

- A fin de facilitar la labor del comité de selección, se recomienda publicar conjuntamente con las bases un archivo en Excel del presupuesto de la obra conforme el expediente técnico a fin de que los postores puedan utilizarlo al momento de elaborar su oferta. En tal caso, consignar lo siguiente:

"Adicionalmente al documento escaneado del presente anexo, el postor puede adjuntar el archivo en Excel del presupuesto de la obra (que fue publicado conjuntamente con las bases), completando la información que sustenta el precio de su oferta. En caso de divergencia prevalece el documento escaneado del precio de la oferta".

- En caso de procedimientos según relación de ítems, consignar lo siguiente:

"El postor debe presentar el precio de su oferta en forma independiente, en los ítems que se presente".

- En caso de contratación de obras por paquete, consignar lo siguiente:

"El postor debe presentar el precio de su oferta con el detalle de cada obra incluida en el paquete".

- En caso de contrataciones que conllevan la ejecución de prestaciones accesorias, consignar lo siguiente:

"El postor debe detallar en el precio de su oferta, el monto correspondiente a la prestación principal y las prestaciones accesorias".

- Si durante la fase de actos preparatorios, las Entidades advierten que es posible la participación de proveedores que gozan del beneficio de la exoneración del IGV prevista en la Ley N° 27037, Ley de Promoción de la Inversión en la Amazonía, consignar lo siguiente:

"La oferta de los postores que presenten la Declaración Jurada de cumplimiento de condiciones para la aplicación de la exoneración del IGV (Anexo N° 7), debe encontrarse dentro de los límites del valor referencial sin IGV".

Incluir las disposiciones, según corresponda. Una vez culminada la elaboración de las bases, las notas que no se incorporen deben ser eliminadas

³⁵ Para el cálculo del IGV, aplica el redondeo previsto en la Resolución de Superintendencia SUNAT N° 025-2000/SUNAT o norma que la reemplace. En ese sentido, el porcentaje se calcula considerando dos (2) decimales. Para efectos del redondeo i) Si el primer decimal siguiente es inferior a cinco (5), el valor permanecerá igual, suprimiéndose los decimales posteriores y ii) Si el primer decimal siguiente es igual o superior a cinco (5), el valor será incrementado en un centésimo.



GOBIERNO REGIONAL PIURA - GERENCIA SUB REGIONAL "LUCIANO CASTILLO COLONNA"
LICITACION PUBLICA N°04-2023/GRP-GSRLCC-G PRIMERA CONVOCATORIA

Importante para la Entidad

En caso de la contratación de la ejecución de una obra bajo el esquema mixto de suma alzada y precios unitarios incluir el siguiente anexo:

Esta nota deberá ser eliminada una vez culminada la elaboración de las bases

ANEXO N° 6

PRECIO DE LA OFERTA

ÍTEM N° [INDICAR NÚMERO]

Señores

COMITÉ DE SELECCIÓN

LICITACIÓN PÚBLICA N° [CONSIGNAR NOMENCLATURA DEL PROCEDIMIENTO]

Presente.-

Es grato dirigirme a usted, para hacer de su conocimiento que, de acuerdo con las bases, mi oferta es la siguiente:

[INCLUIR LA ESTRUCTURA DEL PRESUPUESTO DE OBRA EXTRAIDA DEL EXPEDIENTE TÉCNICO DE LOS COMPONENTES, CUYAS CANTIDADES Y MAGNITUDES ESTÁN DEFINIDAS, A FIN DE QUE EL POSTOR CONSIGNE LOS PRECIOS UNITARIOS Y EL PRECIO TOTAL DE SU OFERTA, TAL COMO SE MUESTRA DE MANERA REFERENCIAL EN EL SIGUIENTE EJEMPLO:

OFERTA A PRECIOS UNITARIOS DE LOS COMPONENTES SIGUIENTES:

N° ITEM	PARTIDA	UNIDAD	METRADO	PU	SUB TOTAL

1	Total costo directo (A)				
2	Gastos generales				
2.1	Gastos fijos				
2.2	Gastos variables				
	Total gastos generales (B)				
3	Utilidad (C)				
	SUBTOTAL (A+B+C)				
4	IGV ³⁶				
5	Monto del componente a precios unitarios				

OFERTA A SUMA ALZADA DE LOS COMPONENTES SIGUIENTES:

CONCEPTO	PRECIO
Monto del componente a suma alzada	

Asimismo, el postor debe adjuntar el desagregado de partidas que sustenta su oferta a suma alzada, tal como se muestra de manera referencial en el siguiente ejemplo:

³⁶ Para el cálculo del IGV, aplica el redondeo previsto en la Resolución de Superintendencia SUNAT N° 025-2000/SUNAT o norma que la reemplace. En ese sentido, el porcentaje se calcula considerando dos (2) decimales. Para efectos del redondeo i) Si el primer decimal siguiente es inferior a cinco (5), el valor permanecerá igual, suprimiéndose los decimales posteriores y ii) Si el primer decimal siguiente es igual o superior a cinco (5), el valor será incrementado en un centésimo.



GOBIERNO REGIONAL PIURA - GERENCIA SUB REGIONAL "LUCIANO CASTILLO COLONNA"
LICITACION PUBLICA N°04-2023/GRP-GSRLCC-G PRIMERA CONVOCATORIA

N° ITEM	PARTIDA	UNIDAD	METRADO	PU	SUB TOTAL

1	Total costo directo (A)	
2	Gastos generales	
2.1	Gastos fijos	
2.2	Gastos variables	
	Total gastos generales (B)	
3	Utilidad (C)	
	SUBTOTAL (A+B+C)	
4	IGV ³⁷	
5	Monto de la oferta a suma alzada	

Monto total de la oferta	
--------------------------	--

El precio de la oferta [CONSIGNAR LA MONEDA DE LA CONVOCATORIA] incluye todos los tributos, seguros, transporte, inspecciones, pruebas y, de ser el caso, los costos laborales conforme a la legislación vigente, así como cualquier otro concepto que pueda tener incidencia sobre el costo de la obra a ejecutar; excepto la de aquellos postores que gocen de alguna exoneración legal, no incluirán en el precio de su oferta los tributos respectivos.

[CONSIGNAR CIUDAD Y FECHA]

.....
Firma, Nombres y Apellidos del postor o
Representante legal o común, según corresponda

Importante

- En caso que el postor reduzca su oferta, según lo previsto en el artículo 68 del Reglamento, debe presentar nuevamente este Anexo.
- El postor que goce de alguna exoneración legal, debe indicar que su oferta no incluye el tributo materia de la exoneración, debiendo incluir el siguiente texto:
"Mi oferta no incluye [CONSIGNAR EL TRIBUTO MATERIA DE LA EXONERACIÓN]".
- El análisis de precios unitarios y el detalle de los gastos generales fijos y variables no se presentan en la oferta, sino para el perfeccionamiento del contrato.

Importante para la Entidad

- A fin de facilitar la labor del comité de selección, se recomienda publicar conjuntamente con las bases un archivo en Excel del presupuesto de la obra conforme el expediente técnico a fin de que los postores puedan utilizarlo al momento de elaborar su oferta. En tal caso, consignar lo

³⁷ Para el cálculo del IGV, aplica el redondeo previsto en la Resolución de Superintendencia SUNAT N° 025-2000/SUNAT o norma que la reemplace. En ese sentido, el porcentaje se calcula considerando dos (2) decimales. Para efectos del redondeo
i) Si el primer decimal siguiente es inferior a cinco (5), el valor permanecerá igual, suprimiéndose los decimales posteriores
y ii) Si el primer decimal siguiente es igual o superior a cinco (5), el valor será incrementado en un centésimo.



GOBIERNO REGIONAL PIURA - GERENCIA SUB REGIONAL "LUCIANO CASTILLO COLONNA"
LICITACION PUBLICA N°04-2023/GRP-GSRLCC-G PRIMERA CONVOCATORIA

siguiente:

"Adicionalmente al documento escaneado del presente anexo, el postor puede adjuntar el archivo en Excel del presupuesto de la obra (que fue publicado conjuntamente con las bases), completando la información que sustenta el precio de su oferta. En caso de divergencia prevalece el documento escaneado del precio de la oferta".

- *En caso de procedimientos según relación de ítems, consignar lo siguiente:*

"El postor debe presentar el precio de su oferta en forma independiente, en los ítems que se presente".

- *En caso de contratación de obras por paquete, consignar lo siguiente:*

"El postor debe presentar el precio de su oferta con el detalle de cada obra incluida en el paquete".

- *En caso de contrataciones que conllevan la ejecución de prestaciones accesorias, consignar lo siguiente:*

"El postor debe detallar en el precio de su oferta, el monto correspondiente a la prestación principal y las prestaciones accesorias".

- *Si durante la fase de actos preparatorios, las Entidades advierten que es posible la participación de proveedores que gozan del beneficio de la exoneración del IGV prevista en la Ley N° 27037, Ley de Promoción de la Inversión en la Amazonía, consignar lo siguiente:*

"La oferta de los postores que presenten la Declaración Jurada de cumplimiento de condiciones para la aplicación de la exoneración del IGV (Anexo N° 8), debe encontrarse dentro de los límites del valor referencial sin IGV".

Incluir las disposiciones, según corresponda. Una vez culminada la elaboración de las bases, las notas que no se incorporen deben ser eliminadas



Importante para la Entidad

Si durante la fase de actos preparatorios, las Entidades advierten que es posible la participación de proveedores que gozan del beneficio de la exoneración del IGV prevista en la Ley N° 27037, Ley de Promoción de la Inversión en la Amazonía, incluir el siguiente anexo:

Esta nota deberá ser eliminada una vez culminada la elaboración de las bases

ANEXO N° 7

DECLARACIÓN JURADA DE CUMPLIMIENTO DE CONDICIONES PARA LA APLICACIÓN DE LA EXONERACIÓN DEL IGV

Señores

COMITÉ DE SELECCIÓN

LICITACIÓN PÚBLICA N° [CONSIGNAR NOMENCLATURA DEL PROCEDIMIENTO]

Presente.-

Mediante el presente el suscrito, postor y/o Representante Legal de [CONSIGNAR EN CASO DE SER PERSONA JURÍDICA], declaro bajo juramento que gozo del beneficio de la exoneración del IGV previsto en la Ley N° 27037, Ley de Promoción de la Inversión en la Amazonía, dado que cumplo con las condiciones siguientes:

- 1.- Que el domicilio fiscal de la empresa³⁸ se encuentra ubicada en la Amazonía y coincide con el lugar establecido como sede central (donde tiene su administración y lleva su contabilidad);
- 2.- Que la empresa se encuentra inscrita en las Oficinas Registrales de la Amazonía (exigible en caso de personas jurídicas);
- 3.- Que, al menos el setenta por ciento (70%) de los activos fijos de la empresa se encuentran en la Amazonía; y
- 4.- Que la empresa no ejecuta obras fuera de la Amazonía.

[CONSIGNAR CIUDAD Y FECHA]

.....
Firma, Nombres y Apellidos del postor o Representante legal, según corresponda

Importante

Cuando se trate de consorcios, esta declaración jurada será presentada por cada uno de los integrantes del consorcio, salvo que se trate de consorcios con contabilidad independiente, en cuyo caso debe ser suscrita por el representante común, debiendo indicar su condición de consorcio con contabilidad independiente y el número de RUC del consorcio.

³⁸ En el artículo 1 del "Reglamento de las Disposiciones Tributarias contenidas en la Ley de Promoción de la Inversión en la Amazonía" se define como "empresa" a las "Personas naturales, sociedades conyugales, sucesiones indivisas y personas consideradas jurídicas por la Ley del Impuesto a la Renta, generadoras de rentas de tercera categoría, ubicadas en la Amazonía. Las sociedades conyugales son aquellas que ejerzan la opción prevista en el Artículo 16 de la Ley del Impuesto a la Renta."



Importante para la Entidad

En el caso de procedimientos por relación de ítems cuando la obra se ejecute fuera de la provincia de Lima y Callao y el monto del valor referencial de algún ítem no supere los novecientos mil Soles (S/ 900,000.00) debe considerarse el siguiente anexo:

Esta nota deberá ser eliminada una vez culminada la elaboración de las bases.

ANEXO N° 8

SOLICITUD DE BONIFICACIÓN DEL DIEZ POR CIENTO (10%) POR OBRAS EJECUTADAS FUERA DE LA PROVINCIA DE LIMA Y CALLAO
(DE SER EL CASO, SOLO PRESENTAR ESTA SOLICITUD EN EL ÍTEM [CONSIGNAR EL N° DEL ÍTEM O ÍTEMS CUYO VALOR REFERENCIAL NO SUPERA LOS NOVECIENTOS MIL SOLES (S/ 900,000.00)])

Señores

COMITÉ DE SELECCIÓN

LICITACIÓN PÚBLICA N° [CONSIGNAR NOMENCLATURA DEL PROCEDIMIENTO]

Presente.-

Mediante el presente el suscrito, postor y/o Representante Legal de [CONSIGNAR EN CASO DE SER PERSONA JURIDICA], solicito la asignación de la bonificación del diez por ciento (10%) sobre el puntaje total en [CONSIGNAR EL ÍTEM O ÍTEMS, SEGÚN CORRESPONDA, EN LOS QUE SE SOLICITA LA BONIFICACIÓN] debido a que el domicilio de mi representada se encuentra ubicado en la provincia o provincia colindante donde se ejecuta la obra.

[CONSIGNAR CIUDAD Y FECHA]

.....
Firma, Nombres y Apellidos del postor o Representante legal, según corresponda

Importante

- *Para asignar la bonificación, el comité de selección, verifica el domicilio consignado por el postor en el Registro Nacional de Proveedores (RNP).*
- *Para que el postor pueda acceder a la bonificación, debe cumplir con las condiciones establecidas en el literal f) del artículo 50 del Reglamento.*



Importante

Quando se trate de consorcios, la declaración jurada es la siguiente:

ANEXO N° 8

SOLICITUD DE BONIFICACIÓN DEL DIEZ POR CIENTO (10%) POR OBRAS EJECUTADAS FUERA DE LA PROVINCIA DE LIMA Y CALLAO
(DE SER EL CASO, SOLO PRESENTAR ESTA SOLICITUD EN EL ÍTEM [CONSIGNAR EL N° DEL ÍTEM O ÍTEMS CUYO VALOR REFERENCIAL NO SUPERA LOS NOVECIENTOS MIL SOLES (S/ 900,000.00)]

Señores

COMITÉ DE SELECCIÓN

LICITACIÓN PÚBLICA N° [CONSIGNAR NOMENCLATURA DEL PROCEDIMIENTO]

Presente.-

Mediante el presente el que se suscribe, [.....], representante común del consorcio [CONSIGNAR EL NOMBRE DEL CONSORCIO], solicito la asignación de la bonificación del diez por ciento (10%) sobre el puntaje total en [CONSIGNAR EL ÍTEM O ÍTEMS, SEGÚN CORRESPONDA, EN LOS QUE SE SOLICITA LA BONIFICACIÓN] debido a que los domicilios de todos los integrantes del consorcio se encuentran ubicados en la provincia o provincias colindantes donde se ejecuta la obra.

[CONSIGNAR CIUDAD Y FECHA]

.....
**Firma, Nombres y Apellidos del representante
común del consorcio**

Importante

- Para asignar la bonificación, el comité de selección, verifica el domicilio consignado de los integrantes del consorcio, en el Registro Nacional de Proveedores (RNP).
- Para que un consorcio pueda acceder a la bonificación, cada uno de sus integrantes debe cumplir con las condiciones establecidas en el literal f) del artículo 50 del Reglamento.



ANEXO N° 9

DECLARACIÓN JURADA
(NUMERAL 49.4 DEL ARTÍCULO 49 DEL REGLAMENTO)

Señores

COMITÉ DE SELECCIÓN

LICITACIÓN PÚBLICA N° [CONSIGNAR NOMENCLATURA DEL PROCEDIMIENTO]

Presente.-

Mediante el presente el suscrito, postor y/o Representante Legal de [CONSIGNAR EN CASO DE SER PERSONA JURÍDICA], declaro que la experiencia que acredito de la empresa [CONSIGNAR LA DENOMINACIÓN DE LA PERSONA JURÍDICA] como consecuencia de una reorganización societaria, no se encuentra en el supuesto establecido en el numeral 49.4 del artículo 49 del Reglamento.

[CONSIGNAR CIUDAD Y FECHA]

.....
**Firma, Nombres y Apellidos del postor o
Representante legal, según corresponda**

Importante

A efectos de cautelar la veracidad de esta declaración, el postor puede verificar la información de la Relación de Proveedores Sancionados por el Tribunal de Contrataciones del Estado con Sanción Vigente en <http://portal.osce.gob.pe/rnp/content/relación-de-proveedores-sancionados>.

También le asiste dicha facultad al órgano encargado de las contrataciones o al órgano de la Entidad al que se le haya asignado la función de verificación de la oferta presentada por el postor ganador de la buena pro.



ANEXO N° 10

EXPERIENCIA DEL POSTOR EN LA ESPECIALIDAD

Señores
COMITÉ DE SELECCIÓN
LICITACIÓN PÚBLICA N° [CONSIGNAR NOMENCLATURA DEL PROCEDIMIENTO]
Presente.-

Mediante el presente, el suscrito detalla lo siguiente como EXPERIENCIA EN OBRAS SIMILARES:

N°	CLIENTE	OBJETO DEL CONTRATO	N° CONTRATO	FECHA DEL CONTRATO ³⁹	FECHA DE RECEPCIÓN DE LA OBRA	EXPERIENCIA PROVENIENTE ⁴⁰ DE:	MONEDA	IMPORTE ⁴¹	TIPO DE CAMBIO VENTA ⁴²	MONTO FACTURADO ACUMULADO ⁴³
1										
2										
3										
4										
5										

³⁹ Se refiere a la fecha de suscripción del contrato.

⁴⁰ Si el titular de la experiencia no es el postor, consignar si dicha experiencia corresponde a la matriz en caso que el postor sea sucursal, o fue transmitida por reorganización societaria, debiendo acompañar la documentación sustentatoria correspondiente. Al respecto, según la Opinión N° 216-2017/DTN "Considerando que la sociedad matriz y la sucursal constituyen la misma persona jurídica, la sucursal puede acreditar como suya la experiencia de su matriz". Del mismo modo, según lo previsto en la Opinión N° 010-2013/DTN, "... en una operación de reorganización societaria que comprende tanto una fusión como una escisión, la sociedad resultante podrá acreditar como suya la experiencia de la sociedad incorporada o absorbida, que se extingue producto de la fusión; asimismo, si en virtud de la escisión se transfiere un bloque patrimonial consistente en una línea de negocio completa, la sociedad resultante podrá acreditar como suya la experiencia de la sociedad escindida, correspondiente a la línea de negocio transmitida. De esta manera, la sociedad resultante podrá emplear la experiencia transmitida, como consecuencia de la reorganización societaria antes descrita, en los futuros procesos de selección en los que participe".

⁴¹ Se refiere al monto del contrato ejecutado incluido adicionales y reducciones, de ser el caso.

⁴² El tipo de cambio venta debe corresponder al publicado por la SBS correspondiente a la fecha de suscripción del contrato.

⁴³ Consignar en la moneda establecida para el valor referencial.



GOBIERNO REGIONAL PIURA - GERENCIA SUB-REGIONAL "LUCIANO CASTILLO COLONNA"
LICITACION PUBLICA N°04-2023/GRP-GSRLCC-G PRIMERA CONVOCATORIA

N°	CLIENTE	OBJETO DEL CONTRATO	N° CONTRATO	FECHA DEL CONTRATO ³⁹	FECHA DE RECEPCIÓN DE LA OBRA	EXPERIENCIA PROVENIENTE ⁴⁰ DE:	MONEDA	IMPORTE ⁴¹	TIPO DE CAMBIO VENTA ⁴²	MONTO FACTURADO ACUMULADO ⁴³
6										
7										
8										
9										
10										
TOTAL										

[CONSIGNAR CIUDAD Y FECHA]

.....
Firma, Nombres y Apellidos del postor o
Representante legal o común, según corresponda



Nota para la Entidad

En el caso de procedimientos por relación de ítems cuando el monto del valor referencial de algún ítem corresponda a una Adjudicación Simplificada, se incluye el siguiente anexo:

Esta nota deberá ser eliminada una vez culminada la elaboración de las bases

ANEXO N° 11

SOLICITUD DE BONIFICACIÓN DEL CINCO POR CIENTO (5%) POR TENER LA CONDICIÓN DE MICRO Y PEQUEÑA EMPRESA
ITEM [CONSIGNAR EL N° DEL ÍTEM O ÍTEMS CUYO VALOR REFERENCIAL CORRESPONDE A UNA AS]

Señores

COMITÉ DE SELECCIÓN

LICITACIÓN PÚBLICA N° [CONSIGNAR NOMENCLATURA DEL PROCEDIMIENTO]

Presente.-

Mediante el presente el suscrito, postor y/o Representante legal de [CONSIGNAR EN CASO DE SER PERSONA JURÍDICA], solicito la asignación de la bonificación del cinco por ciento (5%) sobre el puntaje total obtenido, debido a que mi representada cuenta con la condición de micro y pequeña empresa.

[CONSIGNAR CIUDAD Y FECHA]

.....
Firma, Nombres y Apellidos del postor o Representante legal o común, según corresponda

Importante

- Para asignar la bonificación, el comité de selección, según corresponda, verifica la página web del Ministerio de Trabajo y Promoción del Empleo en la sección consulta de empresas acreditadas en el REMYPE en el link <http://www2.trabajo.gob.pe/servicios-en-linea-2-2/>.
- Para que un consorcio pueda acceder a la bonificación, cada uno de sus integrantes debe cumplir con la condición de micro y pequeña empresa.



ANEXO N° 12

**AUTORIZACIÓN DE NOTIFICACIÓN DE LA DECISIÓN DE LA ENTIDAD SOBRE LA
SOLICITUD DE AMPLIACIÓN DE PLAZO MEDIANTE MEDIOS ELECTRÓNICOS DE
COMUNICACIÓN**

(DOCUMENTO A PRESENTAR EN EL PERFECCIONAMIENTO DEL CONTRATO)

Señores

COMITÉ DE SELECCIÓN

LICITACIÓN PÚBLICA N° [CONSIGNAR NOMENCLATURA DEL PROCEDIMIENTO]

Presente.-

El que se suscribe, [...], postor adjudicado y/o Representante Legal de [CONSIGNAR EN CASO DE SER PERSONA JURÍDICA], identificado con [CONSIGNAR TIPO DE DOCUMENTO DE IDENTIDAD] N° [CONSIGNAR NÚMERO DE DOCUMENTO DE IDENTIDAD], autorizo que durante la ejecución del contrato se me notifique al correo electrónico [INDICAR EL CORREO ELECTRÓNICO] lo siguiente:

✓ Notificación de la decisión de la Entidad respecto a la solicitud de ampliación de plazo.

[CONSIGNAR CIUDAD Y FECHA]

.....
**Firma, Nombres y Apellidos del postor o
Representante legal o común, según
corresponda**

Importante

La notificación de la decisión de la Entidad respecto a la solicitud de ampliación de plazo se efectúa por medios electrónicos de comunicación, siempre que se cuente con la autorización correspondiente y sea posible obtener un acuse de recibo a través del mecanismo utilizado.