

# **BASES ESTÁNDAR DE ADJUDICACIÓN SIMPLIFICADA PARA LA CONTRATACIÓN DE SERVICIOS EN GENERAL**

*Aprobado mediante Directiva N°001-2019-OSCE/CD*



**SUB DIRECCIÓN DE NORMATIVIDAD – DIRECCIÓN TÉCNICO NORMATIVA**  
**ORGANISMO SUPERVISOR DE LAS CONTRATACIONES DEL ESTADO - OSCE**

**SIMBOLOGÍA UTILIZADA:**

N°	Símbolo	Descripción
1	[ABC] / [.....]	La información solicitada dentro de los corchetes sombreados debe ser completada por la Entidad durante la elaboración de las bases.
2	[ABC] / [.....]	Es una indicación, o información que deberá ser completada por la Entidad con posterioridad al otorgamiento de la buena pro para el caso específico de la elaboración de la PROFORMA DEL CONTRATO; o por los proveedores, en el caso de los ANEXOS de la oferta.
3	<div>Importante</div> <ul style="list-style-type: none"> <li>• Abc</li> </ul>	Se refiere a consideraciones importantes a tener en cuenta por el órgano encargado de las contrataciones o comité de selección, según corresponda y por los proveedores.
4	<div>Advertencia</div> <ul style="list-style-type: none"> <li>• Abc</li> </ul>	Se refiere a advertencias a tener en cuenta por el órgano encargado de las contrataciones o comité de selección, según corresponda y por los proveedores.
5	<div>Importante para la Entidad</div> <ul style="list-style-type: none"> <li>• Xyz</li> </ul>	Se refiere a consideraciones importantes a tener en cuenta por el órgano encargado de las contrataciones o comité de selección, según corresponda y deben ser eliminadas una vez culminada la elaboración de las bases.

**CARACTERÍSTICAS DEL DOCUMENTO:**

Las bases estándar deben ser elaboradas en formato WORD, y deben tener las siguientes características:

N°	Características	Parámetros
1	Márgenes	Superior : 2.5 cm      Inferior: 2.5 cm Izquierda: 2.5 cm      Derecha: 2.5 cm
2	Fuente	Arial
3	Estilo de Fuente	Normal: Para el contenido en general Cursiva: Para el encabezado y pie de página Para las Consideraciones importantes (Ítem 3 del cuadro anterior)
4	Color de Fuente	Automático: Para el contenido en general Azul : Para las Consideraciones importantes (Ítem 3 del cuadro anterior)
5	Tamaño de Letra	16 : Para las dos primeras hojas de las Secciones General y Específica 11 : Para el nombre de los Capítulos. 10 : Para el cuerpo del documento en general 9 : Para el encabezado y pie de página Para el contenido de los cuadros, pudiendo variar, según la necesidad 8 : Para las Notas al pie
6	Alineación	Justificada: Para el contenido en general y notas al pie. Centrada : Para la primera página, los títulos de las Secciones y nombres de los Capítulos)
7	Interlineado	Sencillo
8	Espaciado	Anterior : 0 Posterior : 0
9	Subrayado	Para los nombres de las Secciones y para resaltar o hacer hincapié en algún concepto

**INSTRUCCIONES DE USO:**

- Una vez registrada la información solicitada dentro de los corchetes sombreados en gris, el texto deberá quedar en letra tamaño 10, con estilo normal, sin formato de negrita y sin sombreado.
- La nota **IMPORTANTE** no puede ser modificada ni eliminada en la Sección General. En el caso de la Sección Específica debe seguirse la instrucción que se indica en dicha nota.

Elaboradas en enero de 2019

Modificadas en marzo, junio y diciembre de 2019, julio 2020, julio y diciembre 2021, junio y octubre de 2022

# MUNICIPALIDAD DISTRITAL DE PALLPATA



## BASES INTEGRADAS DE ADJUDICACIÓN SIMPLIFICADA PARA LA CONTRATACIÓN DE SERVICIOS EN GENERAL

### ADJUDICACIÓN SIMPLIFICADA N°005-2024-MDP/OEC-1

#### PRIMERA CONVOCATORIA

**CONTRATACIÓN SERVICIO DE SUMINISTRO,  
CONFECCION E INSTALACION DE ESTRUCTURA  
METALICA para el proyecto "CREACIÓN DEL SERVICIO DE  
PRÀCTICA DEPORTIVA Y/O RECREATIVA EN LA  
COMUNIDAD CAMPESINA DE CHORRILLOS DEL DISTRITO  
DE PALLPATA – ESPINAR – CUSCO"**

## DEBER DE COLABORACIÓN

La Entidad y todo proveedor que se someta a las presentes Bases, sea como participante, postor y/o contratista, deben conducir su actuación conforme a los principios previstos en la Ley de Contrataciones del Estado.

En este contexto, se encuentran obligados a prestar su colaboración al OSCE y a la Secretaría Técnica de la Comisión de Defensa de la Libre Competencia del INDECOPI, en todo momento según corresponda a sus competencias, a fin de comunicar presuntos casos de fraude, colusión y corrupción por parte de los funcionarios y servidores de la Entidad, así como los proveedores y demás actores que participan en el proceso de contratación.

De igual forma, deben poner en conocimiento del OSCE y a la Secretaría Técnica de la Comisión de Defensa de la Libre Competencia del INDECOPI los indicios de conductas anticompetitivas que se presenten durante el proceso de contratación, en los términos del Decreto Legislativo N° 1034, "Ley de Represión de Conductas Anticompetitivas", o norma que la sustituya, así como las demás normas de la materia.

La Entidad y todo proveedor que se someta a las presentes Bases, sea como participante, postor y/o contratista del proceso de contratación deben permitir al OSCE o a la Secretaría Técnica de la Comisión de Defensa de la Libre Competencia del INDECOPI el acceso a la información referida a las contrataciones del Estado que sea requerida, prestar testimonio o absolución de posiciones que se requieran, entre otras formas de colaboración.



## **SECCIÓN GENERAL**

### **DISPOSICIONES COMUNES DEL PROCEDIMIENTO DE SELECCIÓN**

(ESTA SECCIÓN NO DEBE SER MODIFICADA EN NINGÚN EXTREMO, BAJO SANCIÓN DE NULIDAD)

## CAPÍTULO I ETAPAS DEL PROCEDIMIENTO DE SELECCIÓN

### 1.1. REFERENCIAS

Cuando en el presente documento se mencione la palabra Ley, se entiende que se está haciendo referencia a la Ley N° 30225, Ley de Contrataciones del Estado, y cuando se mencione la palabra Reglamento, se entiende que se está haciendo referencia al Reglamento de la Ley de Contrataciones del Estado aprobado por Decreto Supremo N° 344-2018-EF.

Las referidas normas incluyen sus respectivas modificaciones, de ser el caso.

### 1.2. CONVOCATORIA

Se realiza a través de su publicación en el SEACE de conformidad con lo señalado en el artículo 54 del Reglamento, en la fecha señalada en el calendario del procedimiento de selección, debiendo adjuntar las bases y resumen ejecutivo.

### 1.3. REGISTRO DE PARTICIPANTES

El registro de participantes se realiza conforme al artículo 55 del Reglamento. En el caso de un consorcio, basta que se registre uno (1) de sus integrantes.

#### Importante

- *Para registrarse como participante en un procedimiento de selección convocado por las Entidades del Estado Peruano, es necesario que los proveedores cuenten con inscripción vigente y estar habilitados ante el Registro Nacional de Proveedores (RNP) que administra el Organismo Supervisor de las Contrataciones del Estado (OSCE). Para obtener mayor información, se puede ingresar a la siguiente dirección electrónica: [www.rnp.gob.pe](http://www.rnp.gob.pe).*
- *Los proveedores que deseen registrar su participación deben ingresar al SEACE utilizando su Certificado SEACE (usuario y contraseña). Asimismo, deben observar las instrucciones señaladas en el documento de orientación "Guía para el registro de participantes electrónico" publicado en <https://www2.seace.gob.pe/>.*
- *En caso los proveedores no cuenten con inscripción vigente en el RNP y/o se encuentren inhabilitados o suspendidos para ser participantes, postores y/o contratistas, el SEACE restringirá su registro, quedando a potestad de estos intentar nuevamente registrar su participación en el procedimiento de selección en cualquier otro momento, dentro del plazo establecido para dicha etapa, siempre que haya obtenido la vigencia de su inscripción o quedado sin efecto la sanción que le impuso el Tribunal de Contrataciones del Estado.*

### 1.4. FORMULACIÓN DE CONSULTAS Y OBSERVACIONES A LAS BASES

La formulación de consultas y observaciones a las bases se efectúa de conformidad con lo establecido en los numerales 72.1 y 72.2 del artículo 72 del Reglamento, así como el literal a) del artículo 89 del Reglamento.

#### Importante

*No pueden formularse consultas ni observaciones respecto del contenido de una ficha de homologación aprobada. Las consultas y observaciones que se formulen sobre el particular, se tienen como no presentadas.*

### 1.5. ABSOLUCIÓN DE CONSULTAS, OBSERVACIONES E INTEGRACIÓN DE BASES

La absolución de consultas, observaciones e integración de las bases se realizan conforme a las disposiciones previstas en el numeral 72.4 del artículo 72 del Reglamento y el literal a) del artículo 89 del Reglamento.

#### Importante

- *No se absolverán consultas y observaciones a las bases que se presenten en forma física.*
- *Cuando exista divergencia entre lo indicado en el pliego de absolución de consultas y observaciones y la integración de bases, prevalece lo absuelto en el referido pliego; sin perjuicio, del deslinde de responsabilidades correspondiente.*

### 1.6. FORMA DE PRESENTACIÓN DE OFERTAS

Las ofertas se presentan conforme lo establecido en el artículo 59 y en el artículo 90 del Reglamento.

Las declaraciones juradas, formatos o formularios previstos en las bases que conforman la oferta deben estar debidamente firmados por el postor (firma manuscrita o digital, según la Ley N° 27269, Ley de Firmas y Certificados Digitales<sup>1</sup>). Los demás documentos deben ser visados por el postor. En el caso de persona jurídica, por su representante legal, apoderado o mandatario designado para dicho fin y, en el caso de persona natural, por este o su apoderado. No se acepta el pegado de la imagen de una firma o visto. Las ofertas se presentan foliadas.

#### Importante

- *Los formularios electrónicos que se encuentran en el SEACE y que los proveedores deben llenar para presentar sus ofertas, tienen carácter de declaración jurada.*
- *En caso la información contenida en los documentos escaneados que conforman la oferta no coincida con lo declarado a través del SEACE, prevalece la información declarada en los documentos escaneados.*
- *No se tomarán en cuenta las ofertas que se presenten en físico a la Entidad.*

### 1.7. PRESENTACIÓN Y APERTURA DE OFERTAS

El participante presentará su oferta de manera electrónica a través del SEACE, desde las 00:01 horas hasta las 23:59 horas del día establecido para el efecto en el cronograma del procedimiento; adjuntando el archivo digitalizado que contenga los documentos que conforman la oferta de acuerdo a lo requerido en las bases.

El participante debe verificar antes de su envío, bajo su responsabilidad, que el archivo pueda ser descargado y su contenido sea legible.

#### Importante

*Los integrantes de un consorcio no pueden presentar ofertas individuales ni conformar más de un consorcio en un procedimiento de selección, o en un determinado ítem cuando se trate de procedimientos de selección según relación de ítems.*

<sup>1</sup> Para mayor información sobre la normativa de firmas y certificados digitales ingresar a: <https://www.indecopi.gob.pe/web/firmas-digitales/firmar-y-certificados-digitales>

En la apertura electrónica de la oferta, el órgano encargado de las contrataciones o el comité de selección, según corresponda, verifica la presentación de lo exigido en la sección específica de las bases de conformidad con el numeral 73.2 del artículo 73 del Reglamento y determina si las ofertas responden a las características y/o requisitos y condiciones de los Términos de Referencia, detallados en la sección específica de las bases. De no cumplir con lo requerido, la oferta se considera no admitida.

## 1.8. EVALUACIÓN DE LAS OFERTAS

La evaluación de las ofertas se realiza conforme a lo establecido en el numeral 74.1 y el literal a) del numeral 74.2 del artículo 74 del Reglamento.

En el supuesto de que dos (2) o más ofertas empaten, la determinación del orden de prelación de las ofertas empatadas se efectúa siguiendo estrictamente el orden establecido en el numeral 91.1 del artículo 91 del Reglamento.

El desempate mediante sorteo se realiza de manera electrónica a través del SEACE.

### Importante

*En el caso de contratación de servicios en general que se presten fuera de la provincia de Lima y Callao, cuyo valor estimado no supere los doscientos mil Soles (S/ 200,000.00), a solicitud del postor se asigna una bonificación equivalente al diez por ciento (10%) sobre el puntaje total obtenido por los postores con domicilio en la provincia donde prestará el servicio, o en las provincias colindantes, sean o no pertenecientes al mismo departamento o región. El domicilio es el consignado en la constancia de inscripción ante el RNP<sup>2</sup>. Lo mismo aplica en el caso de procedimientos de selección por relación de ítems, cuando algún ítem no supera el monto señalado anteriormente.*

## 1.9. CALIFICACIÓN DE OFERTAS

La calificación de las ofertas se realiza conforme a lo establecido en los numerales 75.1 y 75.2 del artículo 75 del Reglamento.

## 1.10. SUBSANACIÓN DE LAS OFERTAS

La subsanación de las ofertas se sujeta a lo establecido en el artículo 60 del Reglamento. El plazo que se otorgue para la subsanación no puede ser inferior a un (1) día hábil

La solicitud de subsanación se realiza de manera electrónica a través del SEACE y será remitida al correo electrónico consignado por el postor al momento de realizar su inscripción en el RNP, siendo su responsabilidad el permanente seguimiento de las notificaciones a dicho correo. La notificación de la solicitud se entiende efectuada el día de su envío al correo electrónico.

La presentación de las subsanaciones se realiza a través del SEACE. No se tomará en cuenta la subsanación que se presente en físico a la Entidad.

## 1.11. RECHAZO DE LAS OFERTAS

Previo al otorgamiento de la buena pro, el órgano encargado de las contrataciones o el comité de selección, según corresponda, revisa las ofertas económicas que cumplen los requisitos de calificación, de conformidad con lo establecido para el rechazo de ofertas, previsto en el artículo 68 del Reglamento, de ser el caso.

<sup>2</sup> La constancia de inscripción electrónica se visualizará en el portal web del Registro Nacional de Proveedores: [www.rnp.gob.pe](http://www.rnp.gob.pe)

De rechazarse alguna de las ofertas calificadas, el órgano encargado de las contrataciones o el comité de selección, según corresponda, revisa el cumplimiento de los requisitos de calificación de los postores que siguen en el orden de prelación, en caso las hubiere.

#### 1.12. OTORGAMIENTO DE LA BUENA PRO

Definida la oferta ganadora, el órgano encargado de las contrataciones o el comité de selección, según corresponda, otorga la buena pro mediante su publicación en el SEACE, incluyendo el cuadro comparativo y las actas debidamente motivadas de los resultados de la admisión, no admisión, evaluación, calificación, descalificación, rechazo y el otorgamiento de la buena pro.

#### 1.13. CONSENTIMIENTO DE LA BUENA PRO

Cuando se hayan presentado dos (2) o más ofertas, el consentimiento de la buena pro se produce a los cinco (5) días hábiles siguientes de la notificación de su otorgamiento, sin que los postores hayan ejercido el derecho de interponer el recurso de apelación.

En caso que se haya presentado una sola oferta, el consentimiento de la buena pro se produce el mismo día de la notificación de su otorgamiento.

El consentimiento del otorgamiento de la buena pro se publica en el SEACE al día hábil siguiente de producido.

##### **Importante**

*Una vez consentido el otorgamiento de la buena pro, el órgano encargado de las contrataciones o el órgano de la Entidad al que se haya asignado tal función realiza la verificación de la oferta presentada por el postor ganador de la buena pro conforme lo establecido en el numeral 64.6 del artículo 64 del Reglamento.*

## CAPÍTULO II SOLUCIÓN DE CONTROVERSIAS DURANTE EL PROCEDIMIENTO DE SELECCIÓN

### 2.1. RECURSO DE APELACIÓN

A través del recurso de apelación se pueden impugnar los actos dictados durante el desarrollo del procedimiento de selección hasta antes del perfeccionamiento del contrato.

El recurso de apelación se presenta ante la Entidad convocante, y es conocido y resuelto por su Titular, cuando el valor estimado sea igual o menor a cincuenta (50) UIT. Cuando el valor estimado sea mayor a dicho monto, el recurso de apelación se presenta ante y es resuelto por el Tribunal de Contrataciones del Estado.

En los procedimientos de selección según relación de ítems, el valor estimado total del procedimiento determina ante quién se presenta el recurso de apelación.

Los actos que declaren la nulidad de oficio, la cancelación del procedimiento de selección y otros actos emitidos por el Titular de la Entidad que afecten la continuidad de este, se impugnan ante el Tribunal de Contrataciones del Estado.

#### Importante

- *Una vez otorgada la buena pro, el órgano encargado de las contrataciones o el comité de selección, según corresponda, está en la obligación de permitir el acceso de los participantes y postores al expediente de contratación, salvo la información calificada como secreta, confidencial o reservada por la normativa de la materia, a más tardar dentro del día siguiente de haberse solicitado por escrito.*

*Luego de otorgada la buena pro no se da a conocer las ofertas cuyos requisitos de calificación no fueron analizados y revisados por el órgano encargado de las contrataciones o el comité de selección, según corresponda.*

- *A efectos de recoger la información de su interés, los postores pueden valerse de distintos medios, tales como: (i) la lectura y/o toma de apuntes, (ii) la captura y almacenamiento de imágenes, e incluso (iii) pueden solicitar copia de la documentación obrante en el expediente, siendo que, en este último caso, la Entidad deberá entregar dicha documentación en el menor tiempo posible, previo pago por tal concepto.*
- *El recurso de apelación se presenta ante la Mesa de Partes del Tribunal o ante las oficinas desconcentradas del OSCE, o en la Unidad de Trámite Documentario de la Entidad, según corresponda.*

### 2.2. PLAZOS DE INTERPOSICIÓN DEL RECURSO DE APELACIÓN

La apelación contra el otorgamiento de la buena pro o contra los actos dictados con anterioridad a ella se interpone dentro de los cinco (5) días hábiles siguientes de haberse notificado el otorgamiento de la buena pro.

La apelación contra los actos dictados con posterioridad al otorgamiento de la buena pro, contra la declaración de nulidad, cancelación y declaratoria de desierto del procedimiento, se interpone dentro de los cinco (5) días hábiles siguientes de haberse tomado conocimiento del acto que se desea impugnar.

### CAPÍTULO III DEL CONTRATO

#### 3.1. PERFECCIONAMIENTO DEL CONTRATO

Los plazos y el procedimiento para perfeccionar el contrato se realiza conforme a lo indicado en el artículo 141 del Reglamento.

El contrato se perfecciona con la suscripción del documento que lo contiene, salvo en los contratos cuyo monto del valor estimado no supere los doscientos mil Soles (S/ 200,000.00), en los que se puede perfeccionar con la recepción de la orden de servicios, conforme a lo previsto en la sección específica de las bases.

En el caso de procedimientos de selección por relación de ítems, se puede perfeccionar el contrato con la suscripción del documento o con la recepción de una orden de servicios, cuando el valor estimado del ítem corresponda al parámetro establecido en el párrafo anterior.

##### Importante

*El órgano encargado de las contrataciones o el comité de selección, según corresponda, debe consignar en la sección específica de las bases la forma en que se perfeccionará el contrato, sea con la suscripción del contrato o la recepción de la orden de servicios. En caso la Entidad perfeccione el contrato con la recepción de la orden de servicios no debe incluir la proforma del contrato establecida en el Capítulo V de la sección específica de las bases.*

Para perfeccionar el contrato, el postor ganador de la buena pro debe presentar los documentos señalados en el artículo 139 del Reglamento y los previstos en la sección específica de las bases.

#### 3.2. GARANTÍAS

Las garantías que deben otorgar los postores y/o contratistas, según corresponda, son las de fiel cumplimiento del contrato y por los adelantos.

##### 3.2.1. GARANTÍA DE FIEL CUMPLIMIENTO

Como requisito indispensable para perfeccionar el contrato, el postor ganador debe entregar a la Entidad la garantía de fiel cumplimiento del mismo por una suma equivalente al diez por ciento (10%) del monto del contrato original. Esta se mantiene vigente hasta la conformidad de la recepción de la prestación a cargo del contratista.

##### 3.2.2. GARANTÍA DE FIEL CUMPLIMIENTO POR PRESTACIONES ACCESORIAS

En las contrataciones que conllevan la ejecución de prestaciones accesorias, tales como mantenimiento, reparación o actividades afines, se otorga una garantía adicional por una suma equivalente al diez por ciento (10%) del monto del contrato de la prestación accesoria, la misma que debe ser renovada periódicamente hasta el cumplimiento total de las obligaciones garantizadas.

##### Importante

- *En los contratos cuyos montos sean iguales o menores a doscientos mil Soles (S/ 200,000.00), no corresponde presentar garantía de fiel cumplimiento de contrato ni garantía de fiel cumplimiento por prestaciones accesorias. Dicha excepción también aplica a los contratos derivados de procedimientos de selección por relación de ítems, cuando el monto del ítem adjudicado o la sumatoria de los montos de los ítems adjudicados no superen el monto señalado anteriormente, conforme a lo dispuesto en el literal a) del artículo 152 del Reglamento.*
- *En los contratos periódicos de prestación de servicios en general que celebren las Entidades con las micro y pequeñas empresas, estas últimas pueden otorgar como garantía de fiel cumplimiento el diez por ciento (10%) del monto del contrato, porcentaje que es retenido por la Entidad durante la primera mitad del número total de pagos a realizarse, de forma prorrateada en cada pago, con cargo a ser devuelto a la finalización del mismo, conforme lo establecen los numerales 149.4 y 149.5 del artículo 149 del Reglamento y el numeral 151.2 del artículo 151 del Reglamento.*

### 3.2.3. GARANTÍA POR ADELANTO

En caso se haya previsto en la sección específica de las bases la entrega de adelantos, el contratista debe presentar una garantía emitida por idéntico monto conforme a lo estipulado en el artículo 153 del Reglamento.

### 3.3. REQUISITOS DE LAS GARANTÍAS

Las garantías que se presenten deben ser incondicionales, solidarias, irrevocables y de realización automática en el país, al solo requerimiento de la Entidad. Asimismo, deben ser emitidas por empresas que se encuentren bajo la supervisión directa de la Superintendencia de Banca, Seguros y Administradoras Privadas de Fondos de Pensiones y que cuenten con clasificación de riesgo B o superior. Asimismo, deben estar autorizadas para emitir garantías; o estar consideradas en la última lista de bancos extranjeros de primera categoría que periódicamente publica el Banco Central de Reserva del Perú.

#### Importante

*Corresponde a la Entidad verificar que las garantías presentadas por el postor ganador de la buena pro y/o contratista cumplan con los requisitos y condiciones necesarios para su aceptación y eventual ejecución, sin perjuicio de la determinación de las responsabilidades funcionales que correspondan.*

#### Advertencia

*Los funcionarios de las Entidades no deben aceptar garantías emitidas bajo condiciones distintas a las establecidas en el presente numeral, debiendo tener en cuenta lo siguiente:*

- 1. La clasificadora de riesgo que asigna la clasificación a la empresa que emite la garantía debe encontrarse listada en el portal web de la SBS (<http://www.sbs.gob.pe/sistema-financiero/clasificadoras-de-riesgo>).*
- 2. Se debe identificar en la página web de la clasificadora de riesgo respectiva, cuál es la clasificación vigente de la empresa que emite la garantía, considerando la vigencia a la fecha de emisión de la garantía.*
- 3. Para fines de lo establecido en el artículo 148 del Reglamento, la clasificación de riesgo B, incluye las clasificaciones B+ y B.*
- 4. Si la empresa que otorga la garantía cuenta con más de una clasificación de riesgo emitida por distintas empresas listadas en el portal web de la SBS, bastará que en una de ellas cumpla con la clasificación mínima establecida en el Reglamento.*

*En caso exista alguna duda sobre la clasificación de riesgo asignada a la empresa emisora de la garantía, se deberá consultar a la clasificadora de riesgos respectiva.*



*De otro lado, además de cumplir con el requisito referido a la clasificación de riesgo, a efectos de verificar si la empresa emisora se encuentra autorizada por la SBS para emitir garantías, debe revisarse el portal web de dicha Entidad (<http://www.sbs.gob.pe/sistema-financiero/relacion-de-empresas-que-se-encuentran-autorizadas-a-emitir-cartas-fianza>).*

*Los funcionarios competentes deben verificar la autenticidad de la garantía a través de los mecanismos establecidos (consulta web, teléfono u otros) por la empresa emisora.*

### 3.4. EJECUCIÓN DE GARANTÍAS

La Entidad puede solicitar la ejecución de las garantías conforme a los supuestos contemplados en el artículo 155 del Reglamento.

### 3.5. ADELANTOS

La Entidad puede entregar adelantos directos al contratista, los que en ningún caso exceden en conjunto del treinta por ciento (30%) del monto del contrato original, siempre que ello haya sido previsto en la sección específica de las bases.

### 3.6. PENALIDADES

#### 3.6.1. PENALIDAD POR MORA EN LA EJECUCIÓN DE LA PRESTACIÓN

En caso de retraso injustificado del contratista en la ejecución de las prestaciones objeto del contrato, la Entidad le aplica automáticamente una penalidad por mora por cada día de atraso, de conformidad con el artículo 162 del Reglamento.

#### 3.6.2. OTRAS PENALIDADES

La Entidad puede establecer penalidades distintas a la mencionada en el numeral precedente, según lo previsto en el artículo 163 del Reglamento y lo indicado en la sección específica de las bases.

Estos dos tipos de penalidades se calculan en forma independiente y pueden alcanzar cada una un monto máximo equivalente al diez por ciento (10%) del monto del contrato vigente, o de ser el caso, del ítem que debió ejecutarse.

### 3.7. INCUMPLIMIENTO DEL CONTRATO

Las causales para la resolución del contrato, serán aplicadas de conformidad con el artículo 36 de la Ley y 164 del Reglamento.

### 3.8. PAGOS

El pago se realiza después de ejecutada la respectiva prestación, pudiendo contemplarse pagos a cuenta, según la forma establecida en la sección específica de las bases o en el contrato.

La Entidad paga las contraprestaciones pactadas a favor del contratista dentro de los diez (10) días calendario siguientes de otorgada la conformidad de los servicios, siempre que se verifiquen las condiciones establecidas en el contrato para ello, bajo responsabilidad del funcionario competente.

La conformidad se emite en un plazo máximo de siete (7) días de producida la recepción salvo que se requiera efectuar pruebas que permitan verificar el cumplimiento de la obligación, en cuyo caso la conformidad se emite en un plazo máximo de quince (15) días, bajo responsabilidad del funcionario que debe emitir la conformidad.

En el caso que se haya suscrito contrato con un consorcio, el pago se realizará de acuerdo a lo que se indique en el contrato de consorcio.

**Advertencia**

*En caso de retraso en los pagos a cuenta o pago final por parte de la Entidad, salvo que se deba a caso fortuito o fuerza mayor, esta reconoce al contratista los intereses legales correspondientes, de conformidad con el artículo 39 de la Ley y 171 del Reglamento, debiendo repetir contra los responsables de la demora injustificada.*

**3.9. DISPOSICIONES FINALES**

Todos los demás aspectos del presente procedimiento no contemplados en las bases se regirán supletoriamente por la Ley y su Reglamento, así como por las disposiciones legales vigentes.

## **SECCIÓN ESPECÍFICA**

### **CONDICIONES ESPECIALES DEL PROCEDIMIENTO DE SELECCIÓN**

(EN ESTA SECCIÓN LA ENTIDAD DEBERÁ COMPLETAR LA INFORMACIÓN EXIGIDA, DE ACUERDO A LAS INSTRUCCIONES INDICADAS)

## CAPÍTULO I GENERALIDADES

### 1.1. ENTIDAD CONVOCANTE

Nombre : MUNICIPALIDAD DISTRITAL DE PALLPATA  
RUC N° : 20222360677  
Domicilio legal : PLAZA DE ARMAS N° 100 – PALLPATA – ESPINAR – CUSCO.  
Teléfono: : \*\*\*  
Correo electrónico: : [logística.munipallpata100@gmail.com](mailto:logística.munipallpata100@gmail.com)

### 1.2. OBJETO DE LA CONVOCATORIA

El presente procedimiento de selección tiene por objeto la **CONTRATACION DE SERVICIO DE SUMINISTRO, CONFECCION E INSTALACION DE ESTRUCTURA METALICA** para el proyecto **“CREACIÓN DEL SERVICIO DE PRÁCTICA DEPORTIVA Y/O RECREATIVA EN LA COMUNIDAD CAMPESINA DE CHORRILLOS DEL DISTRITO DE PALLPATA – ESPINAR – CUSCO”**

ITEM	DESCRIPCION	U. MEDIDA	CANTIDAD
1	SERVICIO DE SUMINISTRO, CONFECCION E INSTALACION DE LA ESTRUCTURA METALICA CON COBERTURA DE ALUZINC TR5, CANALETA PLUVIAL, VENTANAS METALICAS CON POLICARBONATO ALBEOLAR E=6MM, A TODO COSTO SEGÚN PLANO – TDR.	SERVICIO	1

### 1.3. EXPEDIENTE DE CONTRATACIÓN

El expediente de contratación fue aprobado mediante RESOLUCION DE GERENCIA MUNICIPAL N°0350-2024-MDP-E/C el 13 de noviembre del 2024.

### 1.4. FUENTE DE FINANCIAMIENTO

RECURSOS DETERMINADOS

#### Importante

*La fuente de financiamiento debe corresponder a aquella prevista en la Ley de Equilibrio Financiero del Presupuesto del Sector Público del año fiscal en el cual se convoca el procedimiento de selección.*

### 1.5. SISTEMA DE CONTRATACIÓN

El presente procedimiento se rige por el sistema de SUMA ALZADA, de acuerdo con lo establecido en el expediente de contratación respectivo.

### 1.6. DISTRIBUCIÓN DE LA BUENA PRO

NO APLICA

### 1.7. ALCANCES DEL REQUERIMIENTO

El alcance de la prestación está definido en el Capítulo III de la presente sección de las bases.

### 1.8. PLAZO DE PRESTACIÓN DEL SERVICIO

Los servicios materia de la presente convocatoria se prestarán en el plazo de **30 DIAS CALENDARIOS** en concordancia con lo establecido en el expediente de contratación.

### 1.9. COSTO DE REPRODUCCIÓN Y ENTREGA DE BASES

Los participantes registrados tienen el derecho de recabar un ejemplar de las bases, para cuyo efecto deben cancelar /. 5.00 (CINCO CON 00/100 SOLES) en Caja de la Municipalidad Distrital de Pallpata, sito en la plaza de Armas N° 100 del Distrital de Pallpata-Espinar-Cusco, y apersonarse a la Oficina de Logística para recabar las Bases, en el tercer piso.

#### Importante

*El costo de entrega de un ejemplar de las bases no puede exceder el costo de su reproducción.*

### 1.10. BASE LEGAL

- Ley N° 31953, Ley de Presupuesto del Sector Público para el Año Fiscal 2024.
- Ley N° 31954 Ley de Equilibrio Financiero del Presupuesto del Sector Público del año fiscal 2024.
- Ley N° 30225 – Ley de Contrataciones del Estado, en adelante la Ley y modificatorias
- Decreto Supremo N° 344-2018-EF, Reglamento de la Ley de Contrataciones del Estado y modificatorias.
- Decreto Supremo N° 082-2019-EF, Texto Único Ordenado de la Ley N° 30225.
- D.S. N° 162-2021-EF Modifican el Reglamento de la Ley N° 30225, Ley de contrataciones del Estado, aprobado mediante Decreto Supremo N° 344-2018-EF, y dictan otras disposiciones.
- D.S. N° 234-2022-EF Modifican el Reglamento de la Ley N° 30225, Ley de contrataciones del Estado, aprobado mediante Decreto Supremo N° 344-2018-EF, y dictan otras disposiciones.
- Directivas, opiniones y pronunciamientos del OSCE
- Ley N° 27444 – Ley del Procedimiento Administrativo General
- D.L. N° 1086, Ley de promoción de la competitividad, formalización y desarrollo de la micro y pequeña empresa y del acceso al empleo decente.
- Ley N° 27972, Ley orgánica de municipalidades.
- Ley N° 28411 – Ley General del Sistema Nacional del Presupuesto.
- Ley N° 27806 – Ley de Transparencia y de Acceso a la Información Pública.
- Ley N° 27927 que modifica la Ley N° 27806.
- Ley N° 27785 Ley Orgánica del Sistema Nacional de Control y de la Contraloría General de la República.

Las referidas normas incluyen sus respectivas modificaciones, de ser el caso.

## CAPÍTULO II DEL PROCEDIMIENTO DE SELECCIÓN

### 2.1. CALENDARIO DEL PROCEDIMIENTO DE SELECCIÓN

Según el cronograma de la ficha de selección de la convocatoria publicada en el SEACE.

#### Importante

*De conformidad con la vigesimosegunda Disposición Complementaria Final del Reglamento, en caso la Entidad (Ministerios y sus organismos públicos, programas o proyectos adscritos) haya difundido el requerimiento a través del SEACE siguiendo el procedimiento establecido en dicha disposición, no procede formular consultas u observaciones al requerimiento.*

### 2.2. CONTENIDO DE LAS OFERTAS

La oferta contendrá, además de un índice de documentos<sup>3</sup>, la siguiente documentación:

#### 2.2.1. Documentación de presentación obligatoria

##### 2.2.1.1. Documentos para la admisión de la oferta

- a) Declaración jurada de datos del postor. (**Anexo N° 1**)
- b) Documento que acredite la representación de quien suscribe la oferta.

En caso de persona jurídica, copia del certificado de vigencia de poder del representante legal, apoderado o mandatario designado para tal efecto.

En caso de persona natural, copia del documento nacional de identidad o documento análogo, o del certificado de vigencia de poder otorgado por persona natural, del apoderado o mandatario, según corresponda.

En el caso de consorcios, este documento debe ser presentado por cada uno de los integrantes del consorcio que suscriba la promesa de consorcio, según corresponda.

#### Advertencia

*De acuerdo con el artículo 4 del Decreto Legislativo N° 1246, las Entidades están prohibidas de exigir a los administrados o usuarios la información que puedan obtener directamente mediante la interoperabilidad a que se refieren los artículos 2 y 3 de dicho Decreto Legislativo. En esa medida, si la Entidad es usuaria de la Plataforma de Interoperabilidad del Estado – PIDE<sup>4</sup> y siempre que el servicio web se encuentre activo en el Catálogo de Servicios de dicha plataforma, no corresponderá exigir el certificado de vigencia de poder y/o documento nacional de identidad.*

- c) Declaración jurada de acuerdo con el literal b) del artículo 52 del Reglamento (**Anexo N°2**)
- d) Declaración jurada de cumplimiento de los Términos de Referencia contenidos en el numeral 3.1 del Capítulo III de la presente sección. (**Anexo N° 3**)

<sup>3</sup> La omisión del índice no determina la no admisión de la oferta.

<sup>4</sup> Para mayor información de las Entidades usuarias y del Catálogo de Servicios de la Plataforma de Interoperabilidad del Estado – PIDE ingresar al siguiente enlace <https://www.gobiernodigital.gob.pe/interoperabilidad/>

**Importante para la Entidad**

*En caso se determine que adicionalmente a la declaración jurada de cumplimiento de los Términos de Referencia, el postor deba presentar algún otro documento para acreditar algún componente de los Términos de Referencia consignar el siguiente literal:*

- e) [DOCUMENTACIÓN QUE SERVIRÁ PARA ACREDITAR EL CUMPLIMIENTO DE ALGÚN COMPONENTE DE LOS TÉRMINOS DE REFERENCIA QUE LA ENTIDAD CONSIDERE PERTINENTE].

**La Entidad debe precisar con claridad qué componente de los términos de referencia serán acreditados.** En este literal no debe exigirse ningún documento vinculado a los requisitos de calificación del postor, tales como: i) capacidad legal, ii) capacidad técnica y profesional: equipamiento e infraestructura estratégica, calificaciones y experiencia del personal clave y iii) experiencia del postor. Tampoco se puede incluir documentos referidos a cualquier tipo de equipamiento, infraestructura, calificaciones y experiencia del personal en general.

*Además, no debe requerirse declaraciones juradas adicionales cuyo alcance se encuentre comprendido en la Declaración Jurada de Cumplimiento de los Términos de Referencia y que, por ende, no aporten información adicional a dicho documento.*

**Incorporar a las bases o eliminar, según corresponda.**

- f) Declaración jurada de plazo de prestación del servicio. **(Anexo N° 4)**<sup>5</sup>
- g) Promesa de consorcio con firmas legalizadas, de ser el caso, en la que se consigne los integrantes, el representante común, el domicilio común y las obligaciones a las que se compromete cada uno de los integrantes del consorcio, así como el porcentaje equivalente a dichas obligaciones. **(Anexo N° 5)**
- h) El precio de la oferta en moneda nacional (SOLES). Adjuntar obligatoriamente el **Anexo N° 6**.  
El precio total de la oferta y los subtotales que lo componen son expresados con dos (2) decimales. Los precios unitarios pueden ser expresados con más de dos (2) decimales.
- i) Declaración Jurada de compromiso de la presentación de Plan de Trabajo de la fabricación de estructura metálicas para la suscripción de Contrato.
- j) Declaración Jurada de compromiso de la presentación de Plan de Trabajo montaje para la suscripción de Contrato.

**Importante**

- *El órgano encargado de las contrataciones o el comité de selección, según corresponda, verifica la presentación de los documentos requeridos. De no cumplir con lo requerido, la oferta se considera no admitida.*
- *En caso de requerir estructura de costos o análisis de precios, esta se presenta para el perfeccionamiento del contrato.*

**2.2.1.2. Documentos para acreditar los requisitos de calificación**

Incorporar en la oferta los documentos que acreditan los “**Requisitos de Calificación**” que se detallan en el numeral 3.2 del Capítulo III de la presente sección de las bases.

**2.2.2. Documentación de presentación facultativa:**

<sup>5</sup> En caso de considerar como factor de evaluación la mejora del plazo de prestación del servicio, el plazo ofertado en dicho anexo servirá también para acreditar este factor.

- a) En el caso de microempresas y pequeñas empresas integradas por personas con discapacidad, o en el caso de consorcios conformados en su totalidad por estas empresas, deben presentar la constancia o certificado con el cual acredite su inscripción en el Registro de Empresas Promocionales para Personas con Discapacidad<sup>6</sup>.
- b) Solicitud de bonificación por tener la condición de micro y pequeña empresa. **(Anexo N° 11)**

**Importante para la Entidad**

- *En caso el órgano encargado de las contrataciones o el comité de selección, según corresponda, considere evaluar otros factores además del precio, debe incluir el siguiente literal:*
- c) *Incorporar en la oferta los documentos que acreditan los “Factores de Evaluación” establecidos en el Capítulo IV de la presente sección de las bases, a efectos de obtener el puntaje previsto en dicho Capítulo para cada factor.*
- *Si durante la fase de actos preparatorios, las Entidades advierten que es posible la participación de proveedores que gozan del beneficio de la exoneración del IGV prevista en la Ley N° 27037, Ley de Promoción de la Inversión en la Amazonía, consignar el siguiente literal:*
- d) *Los postores que apliquen el beneficio de la exoneración del IGV previsto en la Ley N° 27037, Ley de Promoción de la Inversión en la Amazonía, deben presentar la Declaración Jurada de cumplimiento de condiciones para la aplicación de la exoneración del IGV (Anexo N° 7).*
- *En el caso de contratación de servicios en general que se presten fuera de la provincia de Lima y Callao, cuyo valor estimado del procedimiento de selección no supere los doscientos mil Soles (S/ 200,000.00), consignar el siguiente literal:*
- e) *Los postores con domicilio en la provincia donde se prestará el servicio, o en las provincias colindantes, sean o no pertenecientes al mismo departamento o región, pueden presentar la solicitud de bonificación por servicios prestados fuera de la provincia de Lima y Callao, según Anexo N° 10.*

*Lo mismo aplica en el caso de procedimientos por relación de ítems cuando el monto del valor estimado de algún ítem no supere dicho monto, en cuyo caso debe consignarse el o los ítems, en los cuales los postores pueden solicitar la referida bonificación, adicionando el siguiente párrafo:*

*Dicha solicitud se puede presentar en el [CONSIGNAR EL ÍTEM O ÍTEMS, SEGÚN CORRESPONDA, EN LOS QUE SE PUEDE SOLICITAR LA BONIFICACIÓN].*

**Advertencia**

*El órgano encargado de las contrataciones o el comité de selección, según corresponda, no podrá exigir al postor la presentación de documentos que no hayan sido indicados en los acápites “Documentos para la admisión de la oferta”, “Requisitos de calificación” y “Factores de evaluación”.*

<sup>6</sup> Dicho documento se tendrá en consideración en caso de empate, conforme a lo previsto en el artículo 91 del Reglamento.



### 2.3. REQUISITOS PARA PERFECCIONAR EL CONTRATO

El postor ganador de la buena pro debe presentar los siguientes documentos para perfeccionar el contrato:

- a) Garantía de fiel cumplimiento del contrato.
- b) Garantía de fiel cumplimiento por prestaciones accesorias, de ser el caso.
- c) Contrato de consorcio con firmas legalizadas ante Notario de cada uno de los integrantes, de ser el caso.
- d) Código de cuenta interbancaria (CCI) o, en el caso de proveedores no domiciliados, el número de su cuenta bancaria y la entidad bancaria en el exterior.
- e) Copia de la vigencia del poder del representante legal de la empresa que acredite que cuenta con facultades para perfeccionar el contrato, cuando corresponda.
- f) Copia de DNI del postor en caso de persona natural, o de su representante legal en caso de persona jurídica.

#### Advertencia

*De acuerdo con el artículo 4 del Decreto Legislativo N° 1246, las Entidades están prohibidas de exigir a los administrados o usuarios la información que puedan obtener directamente mediante la interoperabilidad a que se refieren los artículos 2 y 3 de dicho Decreto Legislativo. En esa medida, si la Entidad es usuaria de la Plataforma de Interoperabilidad del Estado – PIDE<sup>7</sup> y siempre que el servicio web se encuentre activo en el Catálogo de Servicios de dicha plataforma, no corresponderá exigir los documentos previstos en los literales e) y f).*

- g) Domicilio para efectos de la notificación durante la ejecución del contrato.
- h) Autorización de notificación de la decisión de la Entidad sobre la solicitud de ampliación de plazo mediante medios electrónicos de comunicación<sup>8</sup>. (**Anexo N° 12**).
- i) Detalle de los precios unitarios del precio ofertado<sup>9</sup>.
- j) Estructura de costos<sup>10</sup>.
- k) Detalle del precio de la oferta de cada uno de los servicios que conforman el paquete<sup>11</sup>.

#### Importante

- *En caso que el postor ganador de la buena pro sea un consorcio, las garantías que presente este para el perfeccionamiento del contrato, así como durante la ejecución contractual, de ser el caso, además de cumplir con las condiciones establecidas en el artículo 33 de la Ley y en el artículo 148 del Reglamento, deben consignar expresamente el nombre completo o la denominación o razón social de los integrantes del consorcio, en calidad de garantizados, de lo contrario no podrán ser aceptadas por las Entidades. No se cumple el requisito antes indicado si se consigna únicamente la denominación del consorcio, conforme lo dispuesto en la Directiva Participación de Proveedores en Consorcio en las Contrataciones del Estado”.*
- *En los contratos periódicos de prestación de servicios en general que celebren las Entidades con las micro y pequeñas empresas, estas últimas pueden otorgar como garantía de fiel cumplimiento el diez por ciento (10%) del monto del contrato, porcentaje que es retenido por la Entidad durante la primera mitad del número total de pagos a realizarse, de forma prorrateada en cada pago, con cargo a ser devuelto a la finalización del mismo, conforme lo establece el numeral 149.4 del artículo 149 y el numeral 151.2 del artículo 151 del Reglamento. Para dicho efecto los postores deben encontrarse registrados en el REMYPE,*

<sup>7</sup> Para mayor información de las Entidades usuarias y del Catálogo de Servicios de la Plataforma de Interoperabilidad del Estado – PIDE ingresar al siguiente enlace <https://www.gobiernodigital.gob.pe/interoperabilidad/>

<sup>8</sup> En tanto se implemente la funcionalidad en el SEACE, de conformidad con la Primera Disposición Complementaria Transitoria del Decreto Supremo N° 234-2022-EF.

<sup>9</sup> Incluir solo en caso de la contratación bajo el sistema a suma alzada.

<sup>10</sup> Incluir solo cuando resulte necesario para la ejecución contractual, identificar los costos de cada uno de los rubros que comprenden la oferta.

<sup>11</sup> Incluir solo en caso de contrataciones por paquete.

consignando en la Declaración Jurada de Datos del Postor (Anexo N° 1) o en la solicitud de retención de la garantía durante el perfeccionamiento del contrato, que tienen la condición de MYPE, lo cual será verificado por la Entidad en el link <http://www2.trabajo.gob.pe/servicios-en-linea-2-2> opción consulta de empresas acreditadas en el REMYPE.

- En los contratos cuyos montos sean iguales o menores a doscientos mil Soles (S/ 200,000.00), no corresponde presentar garantía de fiel cumplimiento de contrato ni garantía de fiel cumplimiento por prestaciones accesorias. Dicha excepción también aplica a los contratos derivados de procedimientos de selección por relación de ítems, cuando el monto del ítem adjudicado o la sumatoria de los montos de los ítems adjudicados no supere el monto señalado anteriormente, conforme a lo dispuesto en el literal a) del artículo 152 del Reglamento.

#### Importante para la Entidad

En caso se determine que adicionalmente se puede considerar otro tipo de documentación a ser presentada para el perfeccionamiento del contrato, consignar el siguiente literal:

- l) Listado de personal con Copia de DNI y su respectivo seguro SCTR salud y pensión.
- m) Declaración Jurada de Compromiso de entrega de implementos de seguridad Durante la prestación de Servicio.
- n) Plan de Trabajo para la fabricación de las estructuras metálicas
- o) Plan de Trabajo del proceso de Montaje

#### Importante

- Corresponde a la Entidad verificar que las garantías presentadas por el postor ganador de la buena pro cumplan con los requisitos y condiciones necesarios para su aceptación y eventual ejecución, sin perjuicio de la determinación de las responsabilidades funcionales que correspondan.
- De conformidad con el Reglamento Consular del Perú aprobado mediante Decreto Supremo N° 076-2005-RE para que los documentos públicos y privados extendidos en el exterior tengan validez en el Perú, deben estar legalizados por los funcionarios consulares peruanos y refrendados por el Ministerio de Relaciones Exteriores del Perú, salvo que se trate de documentos públicos emitidos en países que formen parte del Convenio de la Apostilla, en cuyo caso bastará con que estos cuenten con la Apostilla de la Haya<sup>12</sup>.
- La Entidad no puede exigir documentación o información adicional a la consignada en el presente numeral para el perfeccionamiento del contrato.

## 2.4. PERFECCIONAMIENTO DEL CONTRATO

El contrato se perfecciona con la suscripción del documento que lo contiene. Para dicho efecto el postor ganador de la buena pro, dentro del plazo previsto en el artículo 141 del Reglamento, debe presentar la documentación requerida en Mesa de Partes de la Municipalidad Distrital de Pallpata, ubicado en la plaza de Armas N° 100 - Distrito de Pallpata-Espinar-Cusco.

<sup>12</sup> Según lo previsto en la Opinión N° 009-2016/DTN.

## 2.5. FORMA DE PAGO

La Entidad realizará el pago de la contraprestación pactada a favor del contratista en **UNICO** pago.

Para efectos del pago de las contraprestaciones ejecutadas por el contratista, la Entidad debe contar con la siguiente documentación:

- Informe del funcionario responsable del RESIDENTE, SUPERVISOR de obra y Sub Gerencia de Infraestructura, Desarrollo Urbano y Rural emitiendo la conformidad de la prestación efectuada.
- Comprobante de pago.
- Informe detallado de la prestación de servicio y rubricado por el personal clave del objeto de contratación.

Dicha documentación se debe presentar en Mesa de Partes de la Municipalidad Distrital de Pallpata, ubicado en la plaza de Armas N° 100 - Distrito de Pallpata-Espinar-Cusco.

## CAPÍTULO III REQUERIMIENTO

### Importante

*De conformidad con el numeral 29.8 del artículo 29 del Reglamento, el área usuaria es responsable de la adecuada formulación del requerimiento, debiendo asegurar la calidad técnica y reducir la necesidad de su reformulación por errores o deficiencias técnicas que repercutan en el proceso de contratación.*

### 3.1. TERMINOS DE REFERENCIA



**MUNICIPALIDAD DISTRITAL DE PALLPATA**  
SUB GERENCIA DE INFRAESTRUCTURA DESARROLLO, URBANO, RURAL  
"Año del Bicentenario, de la consolidación de nuestra  
Independencia, y de la conmemoración  
de las heroicas batallas de Junín y Ayacucho"



#### TERMINOS DE REFERENCIA DE SERVICIO DE SUMINISTRO, CONFECCION E INSTALACION DE LA ESTRUCTURA METALICA.

**ÁREA USUARIA** : SUB GERENCIA DE INFRAESTRUCTURA, DESARROLLO URBANO  
Y RURAL

**OBRA** : "CREACION DEL SERVICIO DE PRACTICA DEPORTIVA Y/O  
RECREATIVA EN LA COMUNIDAD CAMPESINA DE CHORRILLO  
DEL DISTRITO DE PALLPATA - PROVINCIA DE ESPINAR -  
CUSCO".

**META** : 062

#### I. DENOMINACION DE LA CONTRATACION:

**SERVICIO DE SUMINISTRO, CONFECCION E INSTALACION DE LA ESTRUCTURA METALICA CON COBERTURA DE ALUZINC TR5, CANALETA PLUVIAL, VENTANAS METALICAS CON POLICARBONATO ALBEOLAR E= 6MM, A TODO COSTO SEGÚN PLANO**, para la ejecución de la obra denominada "CREACION DEL SERVICIO DE PRÁCTICA DEPORTIVA Y/O RECREATIVA EN LA COMUNIDAD CAMPESINA DE CHORRILLOS DEL DISTRITO DE PALLPATA, PROVINCIA DE ESPINAR DEL DEPARTAMENTO DE CUSCO" con CUI: 2611168.

#### II. FINALIDAD PUBLICA:

Cumplir con las metas y objetivos del proyecto en marco del cumplimiento de la normativa vigente por la contratación de bienes, servicios y obras para el cumplimiento de los fines públicos bajo un enfoque de valores, en el marco del sistema nacional de abastecimiento.

la presente tiene como finalidad la **SERVICIO DE SUMINISTRO, CONFECCION E INSTALACION DE LA ESTRUCTURA METALICA CON COBERTURA DE ALUZINC TR5, CANALETA PLUVIAL, VENTANAS METALICAS CON POLICARBONATO ALBEOLAR E= 6MM, A TODO COSTO SEGÚN PLANO** para la ejecución de la obra denominada: "CREACION DEL SERVICIO DE PRÁCTICA DEPORTIVA Y/O RECREATIVA EN LA COMUNIDAD CAMPESINA DE CHORRILLOS DEL DISTRITO DE PALLPATA, PROVINCIA DE ESPINAR DEL DEPARTAMENTO DE CUSCO" con CUI: 2611168.

#### III. OBJETIVO DE LA ADQUISICION DEL BIEN

La especificación técnica tiene por objetivo definir los alcances y condiciones técnicas requeridas para la **SERVICIO DE SUMINISTRO, CONFECCION E INSTALACION DE LA ESTRUCTURA METALICA CON COBERTURA DE ALUZINC TR5, CANALETA PLUVIAL, VENTANAS METALICAS CON POLICARBONATO ALBEOLAR E= 6MM, A TODO COSTO SEGÚN PLANO** para la obra: "CREACION DEL SERVICIO DE PRÁCTICA DEPORTIVA Y/O RECREATIVA EN LA COMUNIDAD CAMPESINA DE CHORRILLOS DEL DISTRITO DE PALLPATA, PROVINCIA DE ESPINAR DEL DEPARTAMENTO DE CUSCO" con CUI: 2611168.

#### IV. CARACTERISTICAS Y CONDICIONES DEL BIEN, SERVICIO A CONTRATAR

##### 4.1. DESCRIPCION Y CANTIDAD DEL SERVICIO / BIEN

MUNICIPALIDAD DISTRITAL DE PALLPATA  
MUNICIPIO DE PALLPATA  
WILSON R. Laura Colanqui  
CONTADOR  
CAP 25436  
EDGAR CHANCAYAHU GINCHO  
INGENIERO CIVIL  
N° 29751  
SUPERVISOR DE OBRA





**MUNICIPALIDAD DISTRITAL DE PALLPATA**  
SUB GERENCIA DE INFRAESTRUCTURA DESARROLLO, URBANO, RURAL

- Año del Bicentenario, de la consolidación de nuestra

Independencia, y de la conmemoración

de las heroicas batallas de Junín y Ayacucho"



Ítem	Descripción del Servicio	Unidad de medida	Cantidad
1.00	SERVICIO DE SUMINISTRO, CONFECCION E INSTALACION DE LA ESTRUCTURA METALICA CON COBERTURA DE ALUZINC TR5, CANALETA PLUVIAL, VENTANAS METALICAS CON POLICARBONATO ALBEOLAR E= 6MM, A TODO COSTO SEGÚN PLANO.	Servicio	1.00

**a) CARACTERISTICAS TECNICAS A EJECUTAR**

**PARTIDA QUE COMPRENDE EL SERVICIO (EXP. TECNICO)**

ITEM	PARTIDA DEL EXP. TECNICO	UNIDAD	METRADO
08	<b>CONSTRUCCION DE COBERTURA METALICA</b>		
08.01	<b>ESTRUCTURA METALICA</b>		
08.01.02	<b>CERCHAS Y TIJERALES METALICOS</b>		
08.01.02.01	CERCHAS METALICA	M	74.80
08.01.02.02	TIJERAL METALICO DOBLE DE 50X100X2.5mm. H=0.70M	M	271.60
08.01.03	<b>COBERTURA Y CORREAS</b>		
08.01.03.01	CORREAS METALICAS	M	1,538.16
08.01.03.02	COBERTURA ALUZING TR5	M2	1,338.99
08.01.03.03	VENTANA METALICA C/MARCO DE 50X50X2.00mm. CON POLICARBONATO ALBEOLAR E=6mm.	M2	378.90
08.01.03.04	INSTALACION DE POLICARBONATO ALBEOLAR E=6mm. EN CERCHA Y TIJERALES LATERALES	M2	93.37
08.01.04	<b>MONTAJE DE ESTRUCTURAS METALICAS</b>		
08.01.04.01	MONTAJE DE CERCHAS METALICAS.	UND	14.00
08.01.04.02	MONTAJE DE TIJERALES METALICAS	UND	8.00
08.01.05	<b>SISTEMA DE DESAGUE PLUVIAL</b>		
08.01.05.01	<b>CANALETAS Y TUBERIAS</b>		
08.01.05.01.01	CANALETA DE EVACUACION PLUVIAL GALVANIZADA	M	78.88
08.01.05.01.02	TUBERIA PVC SAL DE 4" (EVACUACION PLUVIAL)	PTO	4.00

**ESPECIFICACIONES TECNICAS:**

**DESCRIPCION:**

**ESTRUCTURA METÁLICA:**

El acero estructural empleado en los tijerales, correas y otros será tubos estructurales Cuadrados y rectangulares serán de tubo LAC, las dimensiones, pesos y espesores deberán Cumplir la norma ASTM A500. "SEGUN PLANOS DEL PROYECTO"

- Electrodo celulósicos E - 60, según AWS A5.1
- fu =4200 Kg/cm.

Wilfredo Collanqui  
 ARQUITECTO  
 CAP 26486

MUNICIPALIDAD DISTRITAL DE PALLPATA  
 EDGAR CHANCAYURI GINCHU  
 INGENIERO CIVIL  
 V. 20.511  
 SUPERVISOR DE OBRA



**MUNICIPALIDAD DISTRITAL DE PALLPATA**  
SUB GERENCIA DE INFRAESTRUCTURA DESARROLLO, URBANO, RURAL

... Año del Bicentenario, de la consolidación de nuestra

Independencia, y de la conmemoración

de las heroicas batallas de Junín y Ayacucho"



**COBERTURA ALUZINC TR5-0.40mm:**

**La cobertura de calaminon** : aluzinc TR5, Color Azul debe tener las siguientes características

Material : Aceros ALUZINC ASTM-A792(AZ 150)

Espesor : 0.40 mm

Radio de curvatura : 13.96m

Acabado en Cara Superior e Inferior : (Prepintado)

Cara superior : pintura polester liquida espesor de 25 sobre primer uretano de Color (RAL 5007)

Cara interior : pintura base liquida de 10 micras, color gris humo

Acabado de cara superior e inferior - Aluzinc Natural

Cara superior e inferior base de acero laminado en frio con revestimiento metálico

**Porcentaje de material:**

Aluminio : 55.00%

Zing : 43.40%

Silicio : 1.60%

**ESPECIFICACIONES TECNICAS DE LAS PARTIDAS A EJECUTARSE**

**08 CONSTRUCCION DE COBERTURA METALICA**

**08.01 ESTRUCTURA METALICA**

**08.01.02 CERCHAS Y TIJERALES METALICOS**

**08.01.02.01 CERCHA METALICA**

- UNIDAD DE MEDIDA : ml.
- Metrado : 74.80 ml.

Para todos los puntos y elementos a soldarse, el tipo de soldadura a emplear será de tipo Arco, así también el electrodo a utilizar deberá ser de buena calidad, clasificado según AWS en E60 XX, es decir deberá tener una resistencia a la tensión de 62,000 lb/pulg<sup>2</sup>.

Estos trabajos están referidos a la colocación de tubo rectangular de acero LAC ASTM A500 de 50x100x2.5mm de 6m y tubo rectangular de acero LAC ASTM A500 de 50x100x2.5mm de 6m. Con los cuales se confeccionarán la cercha metálica de forma parabólica que servirán como vigas principales.

**MÉTODO DE EJECUCIÓN:**

Primeramente, se deberá confeccionar a través de cortes, rolado y soldadura una cercha parabólica a partir de tubo cuadrado de acero LAC ASTM A500 de 50x100x2.5mm de 6m y tubo rectangular de acero LAC ASTM A500 de 50x50x2.5mm de 6m. Según detalles e indicaciones propuestas en los planos, los cordones de soldadura entre los elementos no se limarán por ningún motivo a fin de garantizar una soldadura fija y rígida, las cerchas deberán ser pintado con pintura anticorrosiva y esmalte para evitar futuras corrosiones por humedad.

Wilson R. Laura Collanqui  
ARQUITECTO  
CAP 26486

MUNICIPALIDAD DISTRITAL DE PALLPATA  
ELCARO CANAYMICHINCHO  
INGENIERO CIVIL  
SUPERVISOR DE OBRA



**MUNICIPALIDAD DISTRITAL DE PALLPATA**  
SUB GERENCIA DE INFRAESTRUCTURA DESARROLLO, URBANO, RURAL

**Año del Bicentenario, de la consolidación de nuestra**

Independencia, y de la conmemoración

de las heroicas batallas de Junín y Ayacucho”



### Armadura Detalle de Cercha de Amarre

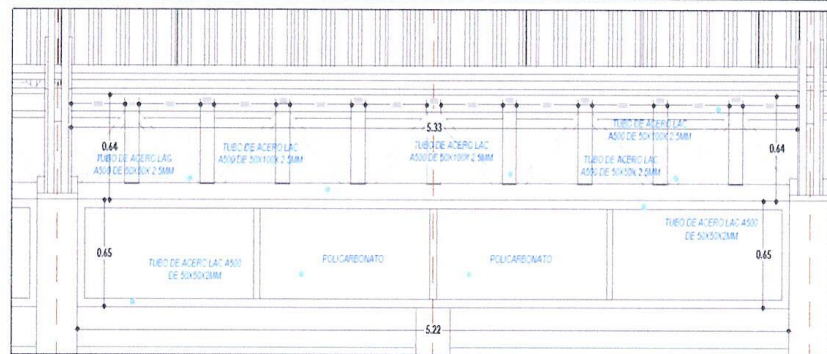

TUBO DE ACERO LAC  
A500 DE 50X100X 2.5MM

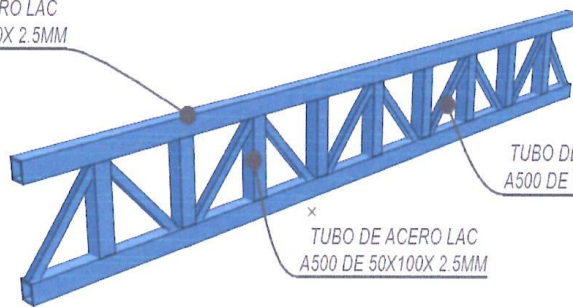

TUBO DE ACERO LAC  
A500 DE 50X50X 2.5MM

x  
TUBO DE ACERO LAC  
A500 DE 50X100X 2.5MM

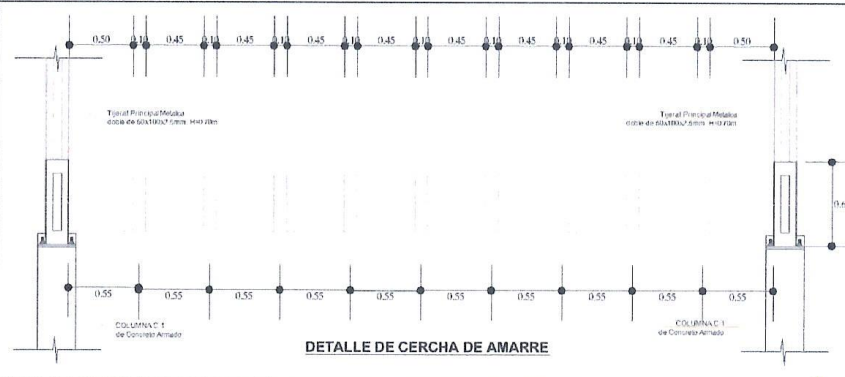

**DETALLE DE CERCHA DE AMARRE**

MUNICIPALIDAD PROVINCIAL DE ILLIMPE  
ESPIRITU SANTO  
WILSON E. Laura Collanqui  
ARQUITECTO  
CAP 26486

 MUNICIPALIDAD DISTRITAL DE CALLAPA  
 EDGAR CHANCAY VILLACINCHO  
 INGENIERO CIVIL  
 2051  
 SUPERVISOR DE OBRA





**MUNICIPALIDAD DISTRITAL DE PALLPATA**  
SUB GERENCIA DE INFRAESTRUCTURA DESARROLLO, URBANO, RURAL

– Año del Bicentenario, de la consolidación de nuestra

Independencia, y de la conmemoración

de las heroicas batallas de Junín y Ayacucho"



**V. 08.01.02.02 TIJERAL METALICO DOBLE 50X100X2.5 MM. H = 0.70 M**

- UNIDAD DE MEDIDA : ml.
- Metrado : 271.60 ml.

Estos trabajos están referidos a la colocación de tubo rectangular de acero LAC ASTM A500 de 50x100x2.5mm de 6m y tubo rectangular de acero LAC ASTM A500 de 50x50x2.5mm de 6m. Con los cuales se confeccionarán el tijeral metálico de forma parabólica que servirán como estructuras principales y dar soporte al sistema de correas y cobertura metálica.

**MÉTODO DE EJECUCIÓN:**

Primeramente, se deberá confeccionar a través de cortes, rolado y soldadura una cercha parabólica (tijeral doble principal) a partir de tubo rectangular de acero LAC ASTM A500 de 50x100x2.5mm de 6m y tubo cuadrado de acero LAC ASTM A500 de 50x50x2.5mm de 6m. Según detalles e indicaciones propuestas en los planos, los cordones de soldadura entre los elementos no se limarán por ningún motivo a fin de garantizar una soldadura fija y rígida, los tijerales deberán de ser pintado con pintura anticorrosiva y esmalte para evitar futuras corrosiones por humedad.

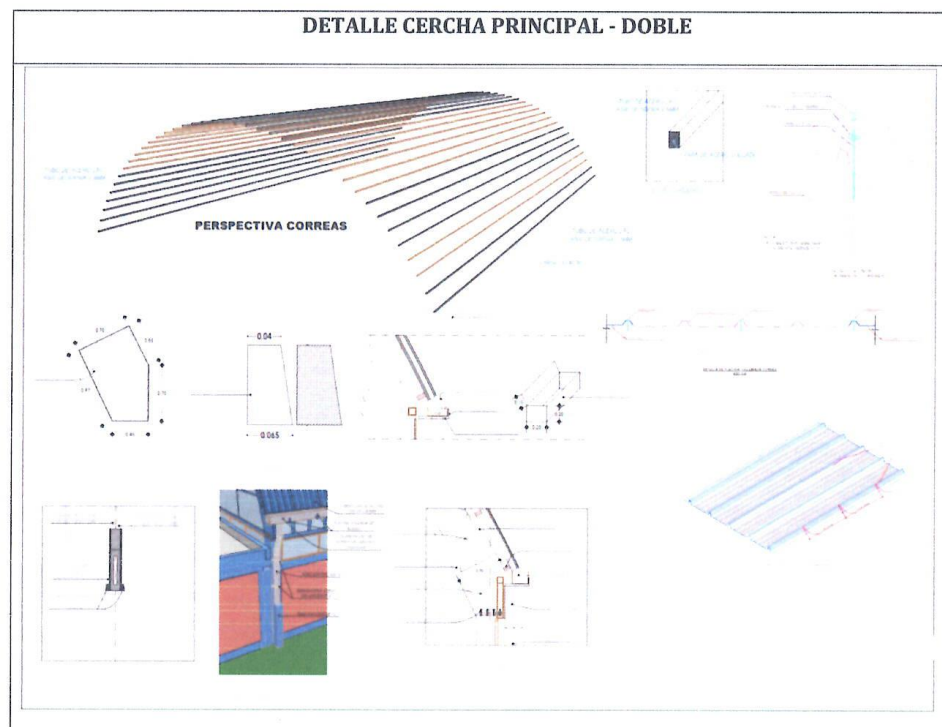

MUNICIPALIDAD DISTRITAL DE PALLPATA  
SUB GERENCIA DE INFRAESTRUCTURA DESARROLLO, URBANO, RURAL  
WILSON A. ZUÑIGA COLLANCAY  
ARQUITECTO  
CAP: 26486

MUNICIPALIDAD DISTRITAL DE PALLPATA  
EDGAR GUANCAYABÍ CINCHO  
ING. CIVIL  
SUPERVISOR DE OBRA





**MUNICIPALIDAD DISTRITAL DE PALLPATA**  
SUB GERENCIA DE INFRAESTRUCTURA DESARROLLO, URBANO, RURAL

— Año del Bicentenario, de la consolidación de nuestra

Independencia, y de la conmemoración

de las heroicas batallas de Junín y Ayacucho"



**Armadura detalle sección de doble tijeral metálico - principal H=0.70m.**

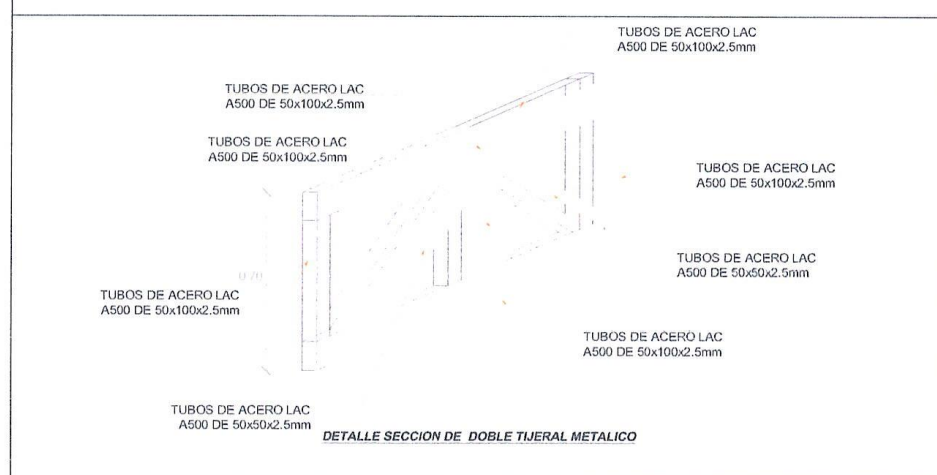

**DETALLE DE ANCLAJE DE TIJERAL (COLUMNA)**

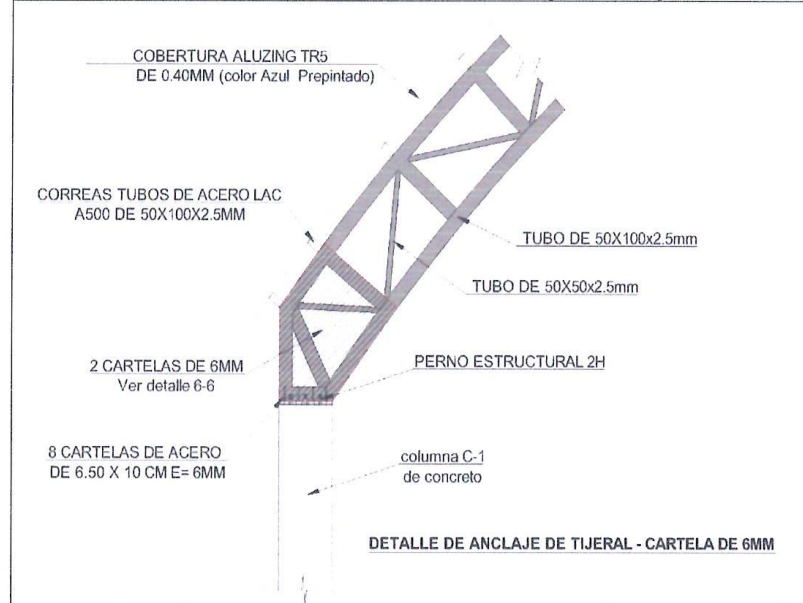

MUNICIPALIDAD DISTRITAL DE PALLPATA  
WILSON GUZMÁN COLLANQUI  
ARQUITECTO  
CAP 20485

MUNICIPALIDAD DISTRITAL DE PALLPATA  
EDGAR GUANAYATHI CINCHO  
INGENIERO CIVIL  
SUPERVISOR DE OBRA



**MUNICIPALIDAD DISTRITAL DE PALLPATA**  
SUB GERENCIA DE INFRAESTRUCTURA DESARROLLO, URBANO, RURAL

– Año del Bicentenario, de la consolidación de nuestra

Independencia, y de la conmemoración

de las heroicas batallas de Junín y Ayacucho”

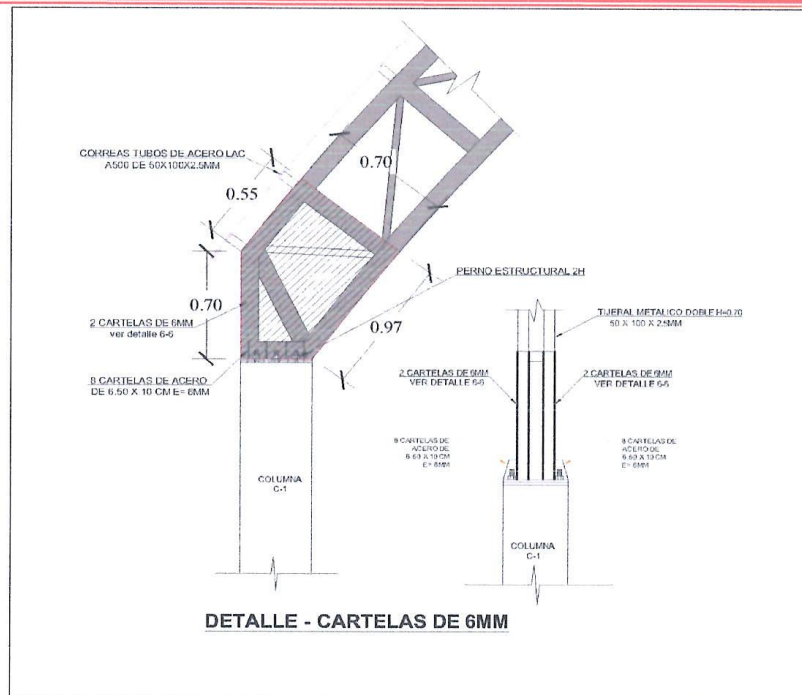

### 08.01.03 COBERTURA Y CORREAS

#### 08.01.03.01 CORREAS METALICAS

Para todos los puntos y elementos a soldarse, el tipo de soldadura a emplear será de tipo Arco, así también el electrodo a utilizar deberá ser de buena calidad, clasificado según AWS en E60 XX, es decir deberá tener una resistencia a la tensión de 62,000 lb/pulg<sup>2</sup>. Estos trabajos están referidos a la colocación de tubo rectangular de acero LAC ASTM A500 de 50x100x2.5mm de 6m de longitud el cual será el soporte principal de cobertura, que están distribuidos en encima y de forma perpendicular a las cerchas parabólicas.

#### MÉTODO DE EJECUCIÓN:

Primeramente, se deberá confeccionar a través de cortes y soldadura un solo elemento de va de extremo a extremo en la longitud perpendicular a la cercha parabólica a partir de tubo rectangular de acero LAC ASTM A500 de 50x100x2.5mm de 6m. Según detalles e indicaciones propuestas en los planos, **los cordones de soldadura entre los elementos no se limarán por ningún motivo a fin de garantizar una soldadura fija y rígida**, las correas deberán ser pintado con pintura anticorrosiva y esmalte para evitar futuras corrosiones por humedad.

MUNICIPALIDAD DISTRITAL DE PALLPATA  
SUB GERENCIA DE INFRAESTRUCTURA DESARROLLO, URBANO, RURAL  
Ing. Laura Collanqui  
ARQUITECTO  
CAP 26486

MUNICIPALIDAD DISTRITAL DE PALLPATA  
SUB GERENCIA DE INFRAESTRUCTURA DESARROLLO, URBANO, RURAL  
Ing. El Carhuay  
SUPERVISOR DE OBRA



**MUNICIPALIDAD DISTRITAL DE PALLPATA**  
SUB GERENCIA DE INFRAESTRUCTURA DESARROLLO, URBANO, RURAL

– Año del Bicentenario, de la consolidación de nuestra

Independencia, y de la conmemoración

de las heroicas batallas de Junín y Ayacucho”

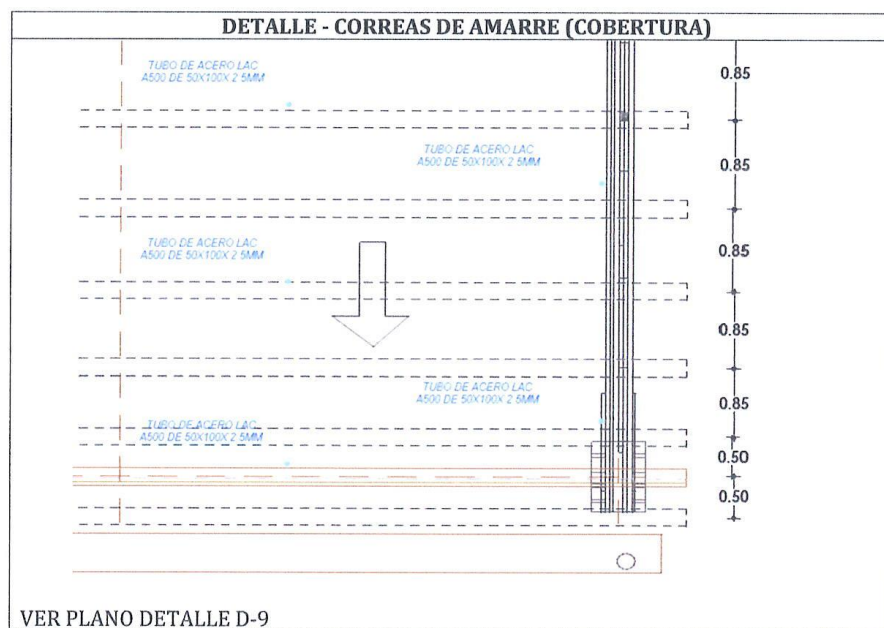
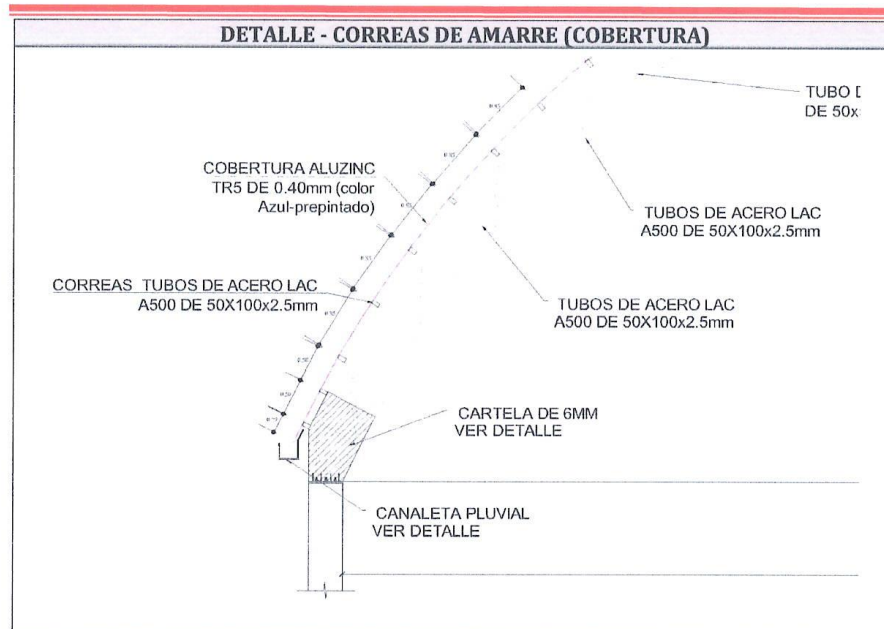

MUNICIPALIDAD DISTRITAL DE PALLPATA  
SUB GERENCIA DE INFRAESTRUCTURA DESARROLLO, URBANO, RURAL  
WILSON VILLALBA Collanqui  
ARQUITECTO  
CAP 26488

MUNICIPALIDAD DISTRITAL DE PALLPATA  
EL CARDO VILLALBA CINCHO  
INGENIERO CIVIL  
SUPERVISOR DE OBRA





**MUNICIPALIDAD DISTRITAL DE PALLPATA**  
SUB GERENCIA DE INFRAESTRUCTURA DESARROLLO, URBANO, RURAL

— Año del Bicentenario, de la consolidación de nuestra

Independencia, y de la conmemoración

de las heroicas batallas de Junín y Ayacucho"



**08.01.03.02 COBERTURA ALUZINC TR5 – 0.40MM, (Color Azul)**

Este ítem se refiere a realizar los trabajos de colocación de la Cobertura Aluzinc TR5 E=0.40mm de Ancho =1.05 X L = variable, (color Azul) con entramado de estructura metálica que se encuentra colocado para el soporte a dicha cubierta, de acuerdo a los planos de construcción, formulario de presentación de propuestas y/o instrucciones del Supervisor de Obra.

**MÉTODO DE EJECUCIÓN:**

La cubierta se fijará con tornillos auto perforantes de 10x3 y se anclará firmemente en las correas y cerchas de apoyo, según los planos de detalle o indicaciones del Supervisor de Obra.

En caso de especificarse la ejecución éstos serán ejecutados en cuanto se refiere a sus nudos, utilizando elementos tales como pernos y planchas, basándose estrictamente a los detalles especificados en los planos y empleando mano de obra especializada.

Si se indicara en el formulario de presentación de propuestas, el empleo de estructura metálica para soporte de la cubierta, la misma deberá fabricarse empleando en las uniones planchas y pernos o planchas y soldadura, en sujeción estricta a las dimensiones, secciones y otros detalles constructivos, señalados en los planos respectivos.

El traslape entre hojas no podrá ser inferior a 20 cm. en el sentido longitudinal y a 1.5 canales en el sentido lateral.

No se permitirá el uso de hojas deformadas por golpes o por haber sido mal almacenadas o utilizadas anteriormente.

El Contratista deberá estudiar minuciosamente los planos y las obras relativas al techo, tanto para racionalizar las operaciones constructivas como para asegurar la estabilidad del conjunto.

Al efecto se recuerda que el Contratista es el absoluto responsable de la estabilidad de estas estructuras.

No se admitirá el inicio de la actividad sin la respectiva verificación de la seguridad industrial por parte del Contratista y la aprobación del Supervisor.

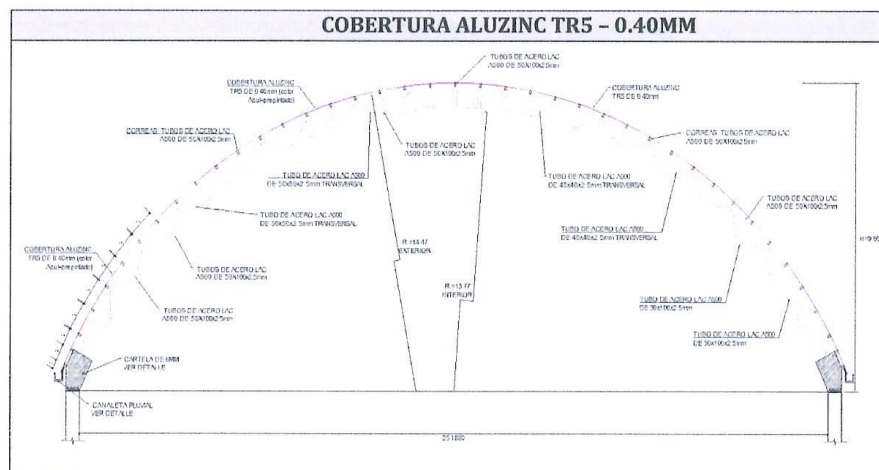

MUNICIPALIDAD DISTRITAL DE PALLPATA  
SUB GERENCIA DE INFRAESTRUCTURA DESARROLLO, URBANO, RURAL  
WILSON ESPINOZA Collanqui  
ALCALDE  
CAP. 20486

MUNICIPALIDAD DISTRITAL DE PALLPATA  
E. CAP. NANCY ANTONIO PINCHO  
SUPERVISOR DE OBRA



**MUNICIPALIDAD DISTRITAL DE PALLPATA**  
SUB GERENCIA DE INFRAESTRUCTURA DESARROLLO, URBANO, RURAL

– Año del Bicentenario, de la consolidación de nuestra

Independencia, y de la conmemoración

de las heroicas batallas de Junín y Ayacucho”

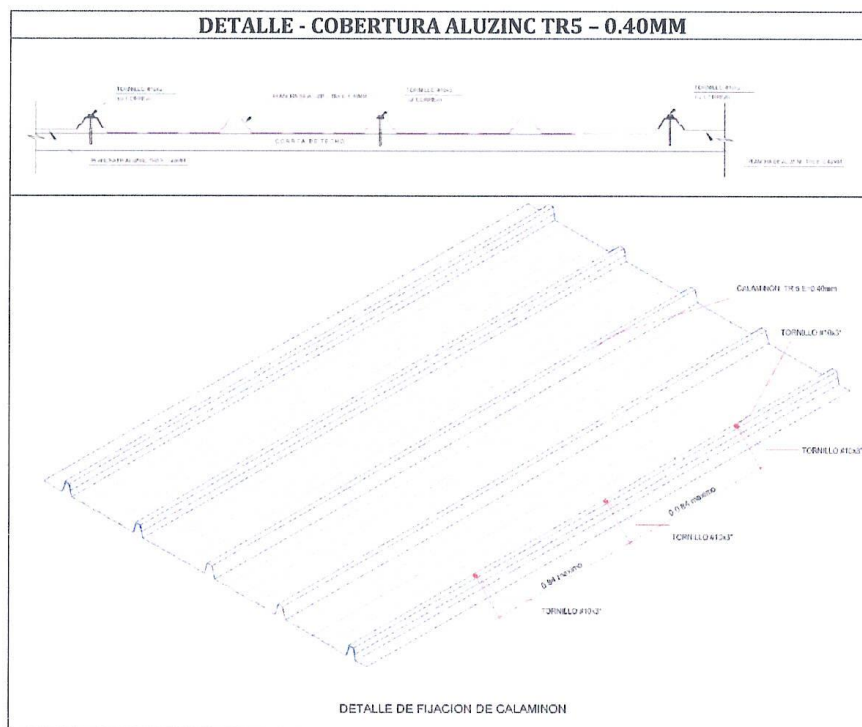
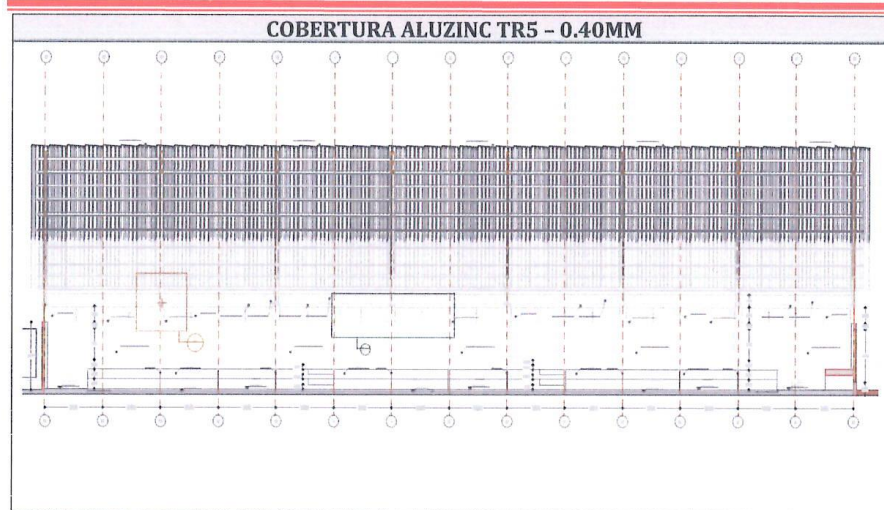

MUNICIPALIDAD DISTRITAL DE PALLPATA  
SUB GERENCIA DE INFRAESTRUCTURA DESARROLLO, URBANO, RURAL  
WILSON TORRES COLLANQUI  
ABOGADO  
CAP 26486

MUNICIPALIDAD DISTRITAL DE PALLPATA  
SUB GERENCIA DE INFRAESTRUCTURA DESARROLLO, URBANO, RURAL  
CARLOS FAYARI PINCHO  
INGENIERO CIVIL  
SUPERVISOR DE OBRA



**MUNICIPALIDAD DISTRITAL DE PALLPATA**  
SUB GERENCIA DE INFRAESTRUCTURA DESARROLLO, URBANO, RURAL

Año del Bicentenario, de la consolidación de nuestra

Independencia, y de la conmemoración

de las heroicas batallas de Junín y Ayacucho"

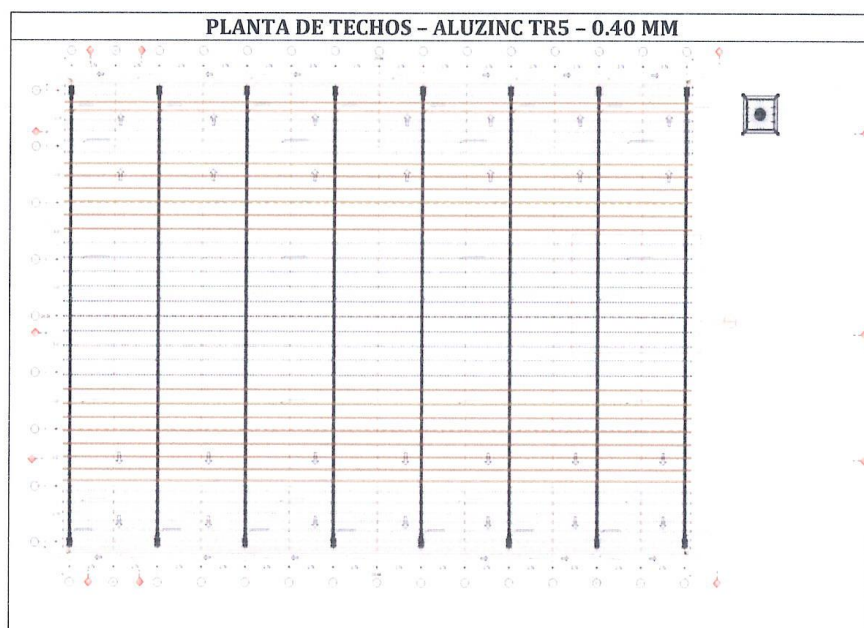
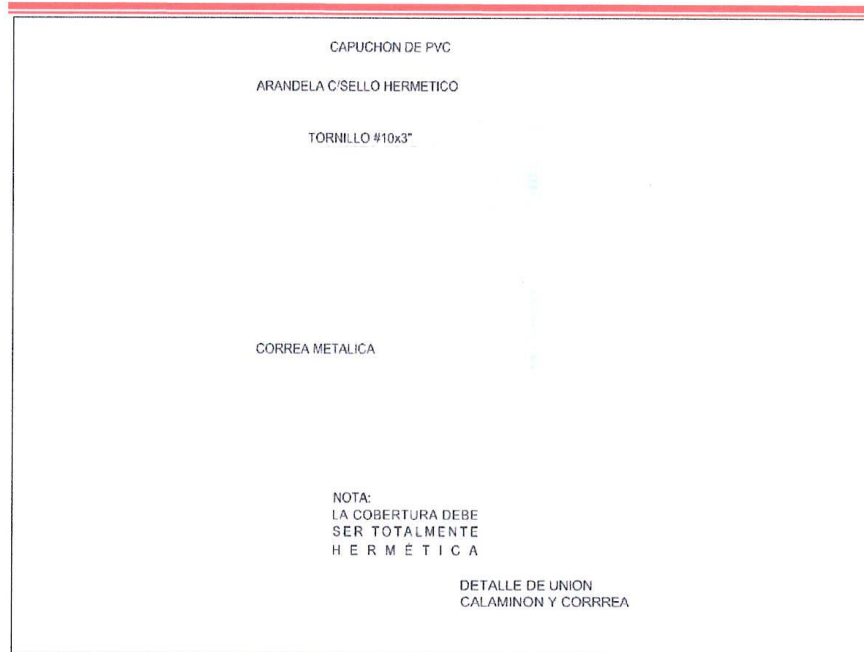

NOTA: detalles - ver planos adjuntos del proyecto

MUNICIPALIDAD DISTRITAL DE PALLPATA  
WILSON ZATARA COLLANQUI  
ARQUITECTO  
CAP 26486

MUNICIPALIDAD DISTRITAL DE PALLPATA  
L. CAPATZAN AYARIN TINCHO  
SUPERVISOR DE OBRA



de las heroicas batallas de Junín y Ayacucho”

Los materiales metálicos a emplearse serán tubo cuadrado de acero LAC A500 de 50x50x2mm de 6mm negro de sección rectangular las secciones deberán ser las mismas que se indiquen en los planos de detalle. El material de los cerramientos de ventanas policarbonato alveolar de 6mm, todos los accesorios deberán tener garantía de calidad del fabricante. Los elementos de fijación deberán ser aquellos en número y tipo especificados por el fabricante para las diferentes clases de policarbonatos.

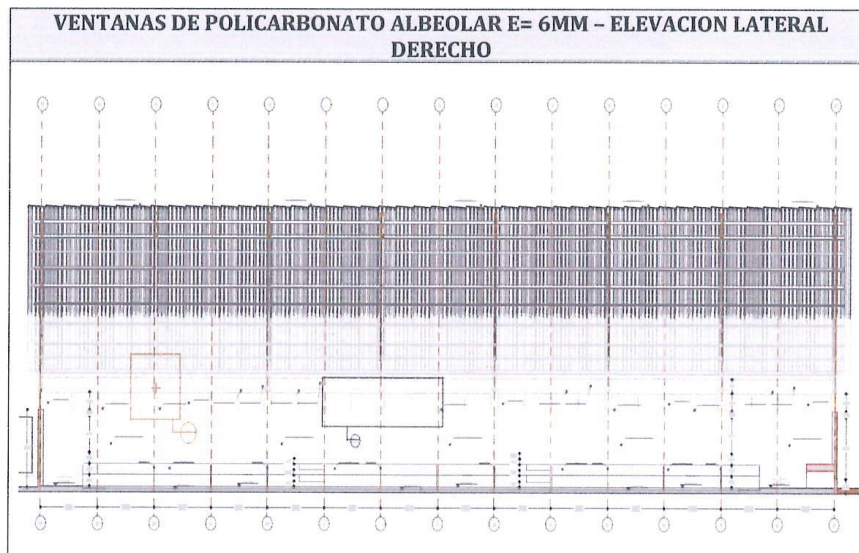

 MINISTERIO DEL INTERIOR  
 DIRECCIÓN GENERAL DE VIALIDAD  
 AUTOMÓVILES  
 Wilson R. Laura Collanqui  
 ALCAIDE  
 CAP 26485

 MUNICIPALIDAD DISTRICTAL DE SAN JUAN DE LOS BAÑOS  
 P. R. PINAR DEL RIO  
 LEOPOLDO VARGAS VARGAS  
 SECRETARIO  
 SUPERVISOR DE OBRA



**MUNICIPALIDAD DISTRITAL DE PALLPATA**  
SUB GERENCIA DE INFRAESTRUCTURA DESARROLLO, URBANO, RURAL

— Año del Bicentenario, de la consolidación de nuestra

Independencia, y de la conmemoración

de las heroicas batallas de Junín y Ayacucho"



**VENTANAS DE POLICARBONATO ALBEOLAR E= 6MM - ELEVACION LATERAL  
IZQUIERDO**

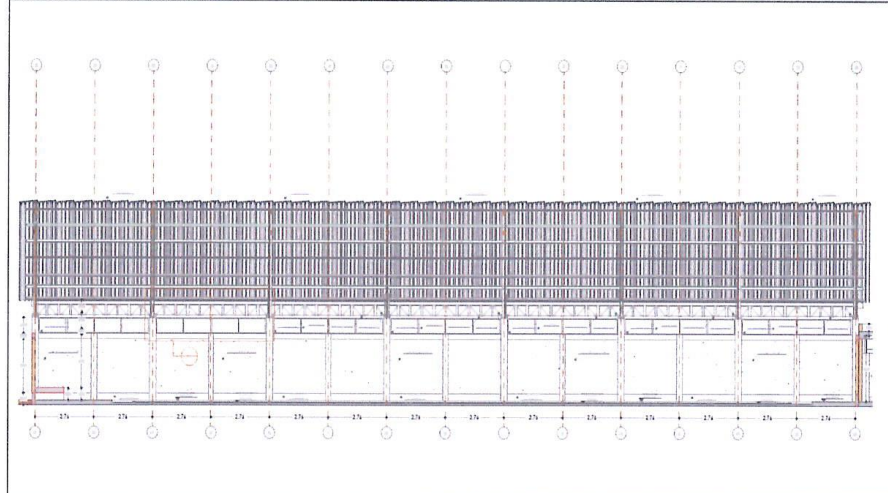

**VENTANAS DE POLICARBONATO ALBEOLAR E= 6MM - ELEVACION PRINCIPAL**

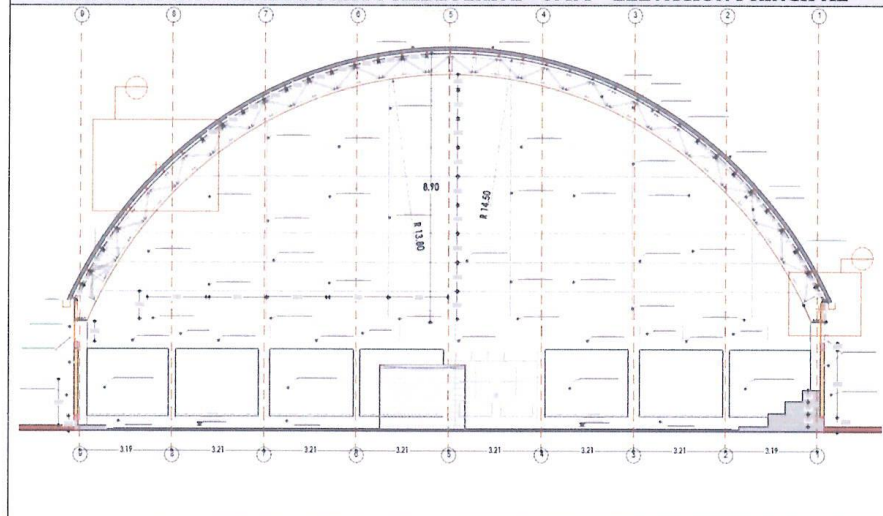

  
Wilfredo Collanqui  
ARQUITECTO  
CAP 26486

  
EDGAR MANZANARI CINCHO  
SUPERVISOR DE OBRA





**MUNICIPALIDAD DISTRITAL DE PALLPATA**  
SUB GERENCIA DE INFRAESTRUCTURA DESARROLLO, URBANO, RURAL

**Año del Bicentenario, de la consolidación de nuestra**

**Independencia, y de la conmemoración**

de las heroicas batallas de Junín y Ayacucho”



**VENTANAS DE POLICARBONATO ALBEOLAR E= 6MM - ELEVACION POSTERIOR**

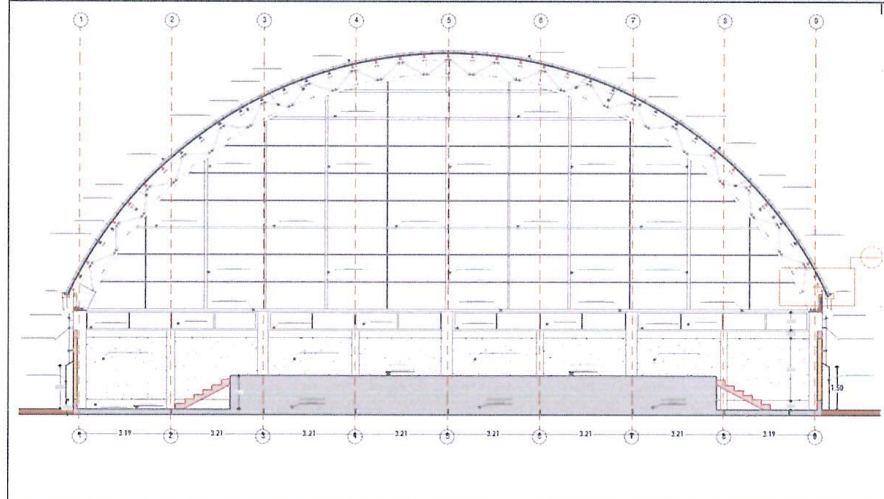

**DETALLE DE LA ESTRUCTURA DE LA VENTA CON POLICARBONATO ALBEOLAR E=6MM**

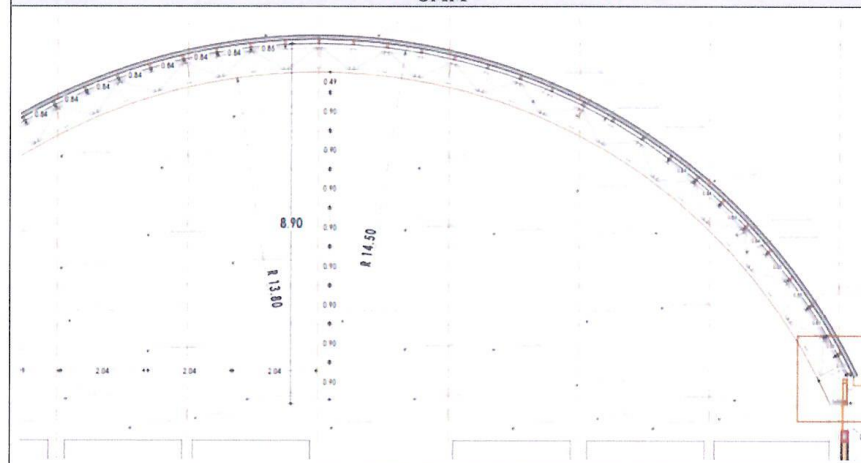

 MUNICIPALIDAD DEL DISTRITO DE COLLANQUI  
CALLE SAN JUAN DE LOS RIOS Nº 100  
TEL: 052 264 885

*[Handwritten Signature]*

Wilson A. Lauri Collanqui  
ALCAIDE  
CAP: 26485

MINISTERIO DE SALUD  
HOSPITAL GENERAL DE PALLARUA  
CALLE 10 DE ABRIL N° 100  
PALLARUA - TACNA  
PERU  
2011  
SUPERVISOR DE OBRA



**MUNICIPALIDAD DISTRITAL DE PALLPATA**  
SUB GERENCIA DE INFRAESTRUCTURA DESARROLLO, URBANO, RURAL

— Año del Bicentenario, de la consolidación de nuestra

Independencia, y de la conmemoración

de las heroicas batallas de Junín y Ayacucho"



**08.01.03.04 INSTALACION DE POLICARBONATO ALBEOLAR E= 6MM, EN CERCHA Y TIJERALES LATERALES**

Este ítem se refiere a la provisión y colocación de policarbonato en cerchas laterales que servirá de protección contra los vientos de la zona de acuerdo a los planos de construcción, detalles respectivos, formulario de presentación de propuestas y/o instrucciones del supervisor de obra.

**MATERIALES, HERRAMIENTAS Y EQUIPO.**

Los materiales a emplearse serán policarbonato albeolar de e=6mm en cercha estructura existente, deberán ser las mismas que se indiquen en los planos de detalle. El material de los cerramientos de ventanas policarbonato albeolar de 6mm, todos los accesorios deberán tener garantía de calidad del fabricante. Los elementos de fijación deberán ser aquellos en número y tipo especificados por el fabricante para las diferentes clases de policarbonatos.

**DETALLE EN CERCHA HORIZONTAL CON POLICARBONATO ALBEOLAR E= 6MM**

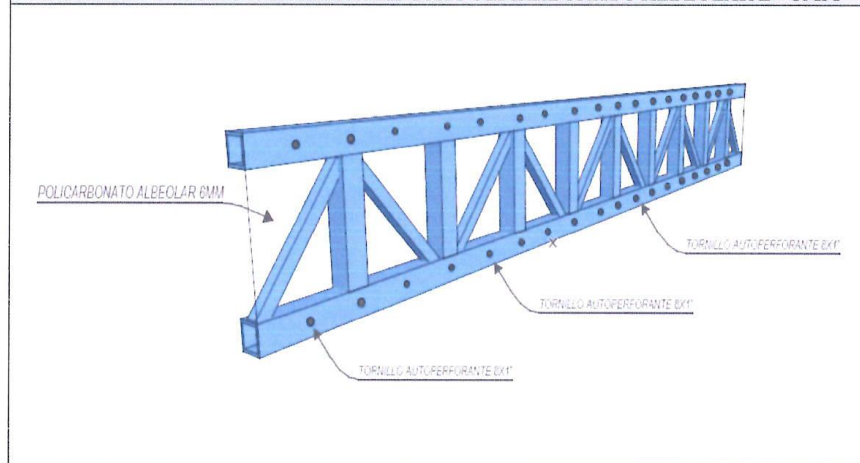

**08.01.04 MONTAJE DE ESTRUCTURAS METALICAS**

**08.01.04.01 MONTAJE DE CERCHAS METALICAS**

**Especificaciones Técnicas para el Izaje de Tijerales Metálicos**

**Revisión de Planos y Estudio Previo:**

**Planos estructurales:** Verifica los planos de montaje de la estructura, identificando las dimensiones, pesos, y puntos de izaje de los tijerales metálicos.

**Estudio del sitio:** Evalúa el área de trabajo, considerando la accesibilidad, espacio disponible y posibles interferencias, como líneas eléctricas u obstáculos.

**Materiales:**

MUNICIPALIDAD DISTRITAL DE PALLPATA  
SUB GERENCIA DE INFRAESTRUCTURA DESARROLLO, URBANO, RURAL  
CAP 26485

MUNICIPALIDAD DISTRITAL DE PALLPATA  
SUB GERENCIA DE INFRAESTRUCTURA DESARROLLO, URBANO, RURAL  
CAP 26485  
SUPERVISOR DE OBRA



**MUNICIPALIDAD DISTRITAL DE PALLPATA**  
SUB GERENCIA DE INFRAESTRUCTURA DESARROLLO, URBANO, RURAL

— Año del Bicentenario, de la consolidación de nuestra

Independencia, y de la conmemoración

de las heroicas batallas de Junín y Ayacucho"



**Tijerales metálicos:** de acero estructural, con perfiles, tubulares, que cumplen con las normas ASTM A36, según la especificación de diseño.

**Elementos de izaje:** Cables de acero (de acuerdo con la resistencia y peso a levantar), eslingas, grilletes, pernos de anclaje, poleas, etc.

**Carga y Peso de los Tijerales:**

Determina el **peso de cada tijeral** para seleccionar adecuadamente el equipo de izaje. Si es necesario, subdivide los tijerales en segmentos más manejables para facilitar el proceso.

**Puntos de Izaje:** Coloca los **puntos de anclaje** o ganchos de izaje en ubicaciones estratégicas, generalmente en los nodos principales del tijeral para distribuir la carga de manera uniforme y evitar deformaciones.

**Cálculo de Esfuerzos:** Verifica que el equipo de izaje soporte el **peso del tijeral más un 25% adicional** de carga de seguridad, Asegúrate de que la tensión en los cables y eslingas esté dentro de los márgenes permitidos para evitar fallos por fatiga o ruptura.

**Seguridad:** Asegura que todo el personal involucrado utilice **equipos de protección personal (EPP)** como cascos, guantes, arneses, y que el área de trabajo esté despejada de personal no autorizado.

Realiza una **inspección pre-izaje** del equipo y accesorios de izaje para garantizar su correcto estado, Establece un **plan de contingencia** en caso de algún imprevisto, como vientos fuertes o fallos mecánicos.

**Equipos para el Izaje de Tijerales Metálicos**

**Grúa de Alta Capacidad:**

**Grúas móviles:** Dependiendo de la altura y el peso de los tijerales, se suele emplear una grúa hidráulica telescópica de gran capacidad. La capacidad de la grúa puede variar entre 10 toneladas o más, dependiendo de la dimensión y peso de los tijerales, Asegúrate de que la grúa tenga la **alcance y altura** suficiente para montar el tijeral en su posición final sin comprometer la estabilidad.

**Eslingas y Cables de Acero:**

Las **eslingas de poliéster o nylon** son preferibles por su flexibilidad, pero asegúrate de que estén certificadas para soportar las cargas calculadas. También se usan **cables de acero galvanizado** con resistencia certificada, Las eslingas deben estar colocadas en los **puntos de amarre** previamente estudiados para evitar desbalances.

**Equipos Auxiliares:**

  
Laura Collanqui  
ARQUITECTO  
CAP 26486

  
MUNICIPALIDAD DISTRITAL DE PALLPATA  
YAMIL PINCHO  
SUPERVISOR DE OBRA





**Año del Bicentenario, de la consolidación de nuestra**



MUNICIPALIDAD DISTRICTAL DE PALPA  
 E. CAD. INGENIERO CIVIL  
 SUPERVISOR DE OBRA



**MUNICIPALIDAD DISTRITAL DE PALLPATA**  
SUB GERENCIA DE INFRAESTRUCTURA DESARROLLO, URBANO, RURAL

Año del Bicentenario, de la consolidación de nuestra

Independencia, y de la conmemoración

de las heroicas batallas de Junín y Ayacucho"



Para la medición de esta partida se utilizará como la unidad de medida "m" concordante a la estructura de los costos unitarios.

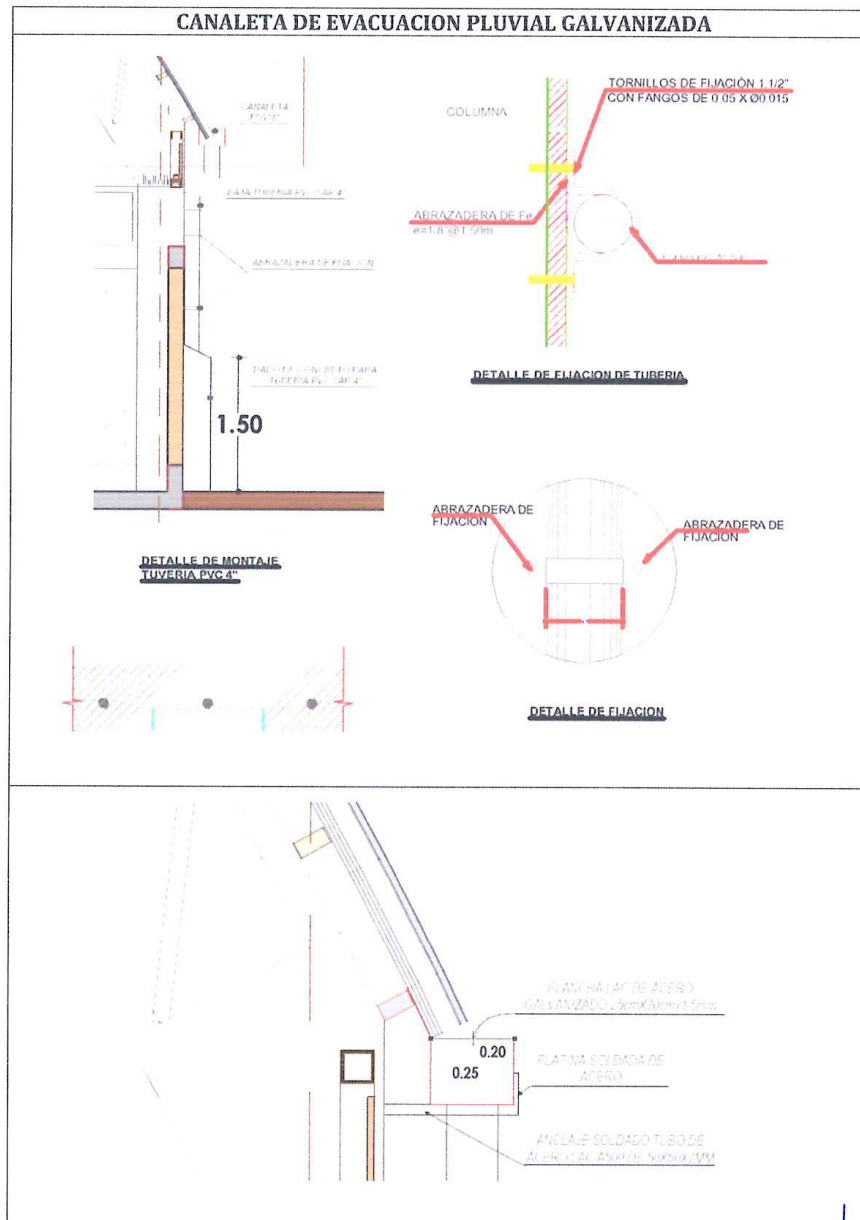

Ing. [Signature]  
Supervisor de Obra

MUNICIPALIDAD DISTRITAL DE PALLPATA  
Ing. [Signature]  
Supervisor de Obra



**MUNICIPALIDAD DISTRITAL DE PALLPATA**  
SUB GERENCIA DE INFRAESTRUCTURA DESARROLLO, URBANO, RURAL

— Año del Bicentenario, de la consolidación de nuestra

Independencia, y de la conmemoración

de las heroicas batallas de Junín y Ayacucho"

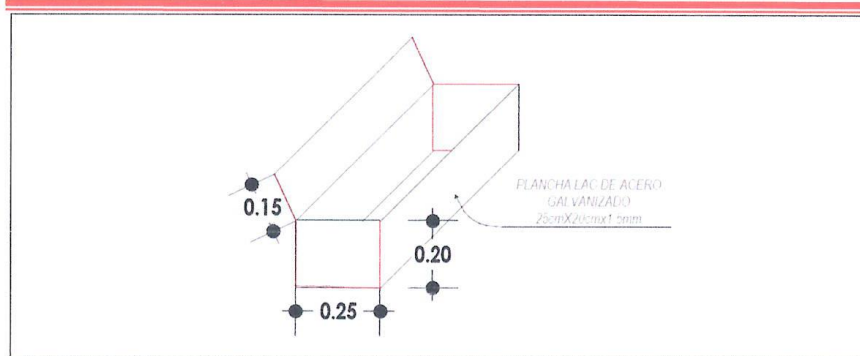

**08.01.05.01.02 TUBERIA PVC SAL DE 4" (EVACUACION PLUVIAL)**

Comprende en la colocación montante para bajada de aguas pluviales con tubería PVC sal de 4" los cuales están sujetadas con abrazaderas de platina E=1/8", según se detallan en los planos.

**UNIDAD DE MEDIDA**

Para la medición de esta partida se utilizará como la unidad de medida "punto" concordante a la estructura de los costos unitarios.

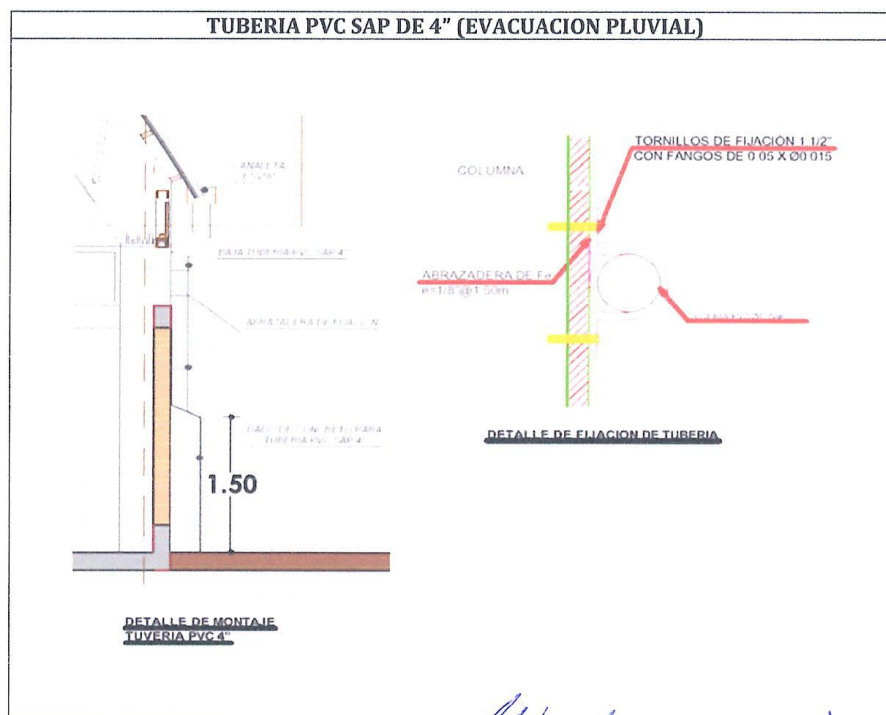

MUNICIPALIDAD DISTRITAL DE PALLPATA  
SUB GERENCIA DE INFRAESTRUCTURA DESARROLLO, URBANO, RURAL  
WILSON GARCIA Collanqui  
ALCALDE  
CAP. 20-000

MUNICIPALIDAD DISTRITAL DE PALLPATA  
SUB GERENCIA DE INFRAESTRUCTURA DESARROLLO, URBANO, RURAL  
L. CAROLINA VALENZUELA PINCHO  
SUPERVISORA DE OBRA





**MUNICIPALIDAD DISTRITAL DE PALLPATA**  
SUB GERENCIA DE INFRAESTRUCTURA DESARROLLO, URBANO, RURAL

“ Año del Bicentenario, de la consolidación de nuestra

Independencia, y de la conmemoración

de las heroicas batallas de Junín y Ayacucho”



## ESPECIFICACIONES TECNICAS GENERALES

### FABRICACION DE LAS ESTRUCTURAS METALICAS

La fabricación, habilitación, montaje e instalación de todo los componentes metálicos que conforma la estructura metálica se efectuara en concordancia a lo indicado en la NORMA E.090 – ESTRUCTURAS METALICAS DEL REGLAMENTO NACIONAL DE EDIFICACIONES, todo el proceso de fabricación, instalación, montaje y acabados deberá realizarse en las mejores condiciones de calidad tanto de los materiales que conforman la estructura metálica, los consumibles, así mismo en todo el proceso constructivo deberán preverse condiciones optimas de equipamiento con la finalidad de ejecutar adecuadamente y brindar las mejores condiciones al personal y los procesos de fabricación.

El proceso de fabricación será definido por el contratista a través de un plan de fabricación donde detalle todos los planos de taller y será aprobado por el supervisor, cumpliendo las indicaciones según normativa de seguridad de fabricación.

Toda operación y mano de obra de esta parte será debidamente planificada por el contratista y presentada al momento de la presentación de sus propuestas, se exige la presentación de la ficha técnica de los aceros y el certificado de calidad de fabricación.

Los postores tendrán que presentar una declaración jurada comprometiéndose presentar en la firma de contrato el PLAN DE TRABAJO para la fabricación de las ESTRUCTURAS METALICAS, donde se indicara el procedimiento de la soldadura MIG/MAG (en el proceso

de fabricación) y SMAW (en actividades de montaje y trabajos en obra) de los diferentes elementos estructurales desde inicio hasta su culminación de fabricación.

### MATERIALES

Las propiedades mecánicas, físicas y químicas de los materiales están sujetas a condiciones de cumplimiento mínimo de las pruebas, estándares y normas vigentes para cada material, los aceros de refuerzo cumplirán la Norma ASTM A36, ASTM A500, las coberturas ASTM A792, los electrodos cumplirán norma AWS A5.1 cualquier variación en su uso de los primeros materiales deberá encontrarse dentro de las tolerancias establecidas por la misma norma para tal efecto y serán necesariamente aprobadas por la supervisión.

Se utiliza materiales únicamente de marca reconocida tanto para los materiales estructura metálica, cobertura, accesorios, consumibles y acabados.

### LOS TUBOS PERFILES LAMINADOS Y PLANCHAS

Planchas, perfiles angulares y arriostre liso serán de calidad estructural, conforme a la norma ASTM A36.

Estructuras tubulares serán de calidad estructural, conforme a la norma ASTM LAC A500 Grado B, las propiedades dimensionales de los perfiles serán las indicadas en las tablas de perfiles de la Norma ASTM A36, ASTM A500, “standard Specification for General Requirements for Rolled Steel Plates, Shapes, Sheet Piling, and Bars for Structural Use”, cualquier variación de estas propiedades deberá limitarse a las tolerancias establecidas en la misma norma.

### PERNOS

Todos los pernos serán de cabeza y tuercas hexagonal, y sus propiedades se ajustaran a lo indicado en las Normas ASTM A325 para el caso de pernos de alta resistencia.

Todos los espárragos, y sus propiedades se ajustaran a lo indicado en las Normas ASTM A354 para el caso de pernos de alta resistencia.

MUNICIPALIDAD DISTRITAL DE PALLPATA  
SUB GERENCIA DE INFRAESTRUCTURA DESARROLLO, URBANO, RURAL  
WILSON Collanqui  
DIRECTOR  
CAP 202486

MUNICIPALIDAD DISTRITAL DE PALLPATA  
SUB GERENCIA DE INFRAESTRUCTURA DESARROLLO, URBANO, RURAL  
SUPERVISOR DE OBRA



**MUNICIPALIDAD DISTRITAL DE PALLPATA**  
SUB GERENCIA DE INFRAESTRUCTURA DESARROLLO, URBANO, RURAL

Año del Bicentenario, de la consolidación de nuestra

Independencia, y de la conmemoración

de las heroicas batallas de Junín y Ayacucho"



Las características y dimensiones de tuercas estarán de acuerdo a lo indicado en la Norma ASTM A-563.

### ELECTRODOS

Los electrodos para el proceso de soldadura de arco eléctrico manual, deberán corresponder a las características de la clasificación AMERICAN WELDING SOCIETY AWS E60 Y E70, adecuados para las características de corriente eléctrica, posición de la soldadura y facilidades.

Cuando las latas de soldadura sean abiertas estas deben pasar por un proceso de recuperación, colocando el electrodo en horno de recuperación, elevada la temperatura hasta 300°C y manteniéndola durante 1 hora, pasado el tiempo de recuperación, se reduce la temperatura a 150°C.

Los electrodos que serán utilizados en la fabricación de las estructuras de acero deberán ser adquiridos en envases herméticamente sellados, los electrodos que no sean utilizados en el lapso de 4 horas después de ser retirados de sus envases herméticamente cerrados, deberán ser secados nuevamente antes de ser utilizados.

Los electrodos no podrán ser utilizados una vez resecados autorización de área usuaria cualquier electrodo que aya sido mojado, dañado, etc., debe ser desechado y separado del lote útil.

### EQUIPO MINIMO FABRICACION, INSTALACION, MONTAJE

Los equipos mínimos tanto para la preparación, fabricación, instalación, montaje y acabados de todos los componentes de la estructura y acabados serán de condiciones óptimas por lo que no deberá tener una antigüedad mayor a 5 años a la fecha de presentación de la propuesta, tiempo prudente considerado que los equipos de menos antigüedad tienen mejores condiciones e eficiencia y garantía, se tiene la relación de equipamiento estratégico mínimos el cual se tomara en cuenta en la calificación del proceso.

ítem	Equipamiento Estratégico	Cantidad	Unidad
1.00	Camión grúa capacidad mínima de 10 toneladas a más (con certificado de operatividad al 2024)	1.00	Unid.
2.00	Máquina de soldar 250 Amp. tipo tarjetero.	4.00	Unid.
3.00	cuerpos de andamio metálicos - (Acrow)	10.00	Unid.
4.00	Amoladoras de 9".	4.00	Unid.
5.00	Trozadora de 14".	2.00	Unid.
6.00	Compresor de aire	2.00	Unid.
7.00	Taladro inalámbrico	2.00	Unid.
8.00	Taladro eléctrico	2.00	Unid.
9.00	Nivel Topográfico (calibrado)	1.00	Unid.
10.00	Grupo electrógeno 30kw	1.00	Unid.
11.00	Roladora de perfil metálico	1.00	Unid.

El contratista podrá complementar con más equipos que cree que son conveniente para una mejor eficiencia para la fabricación y montaje de la cobertura metálica.

### Acreditación:

Copia de documentos que sustenten la propiedad, la posesión, el compromiso de compra venta o alquiler u otro documento que acredite la disponibilidad del equipamiento

Wilson R. Lanza Collanqui  
ARQUITECTO  
CAP 28485

SUPERINTENDENTE DE OBRA





**MUNICIPALIDAD DISTRITAL DE PALLPATA**  
SUB GERENCIA DE INFRAESTRUCTURA DESARROLLO, URBANO, RURAL

- Año del Bicentenario, de la consolidación de nuestra

Independencia, y de la conmemoración

de las heroicas batallas de Junín y Ayacucho"



estratégico requerido, con antigüedad no mayor a cinco años.

*El contratista deberá adjuntar copias de contrato, en caso alquile equipos que cree conveniente*

### **PINTURA**

Para la protección de las estructuras de acero utilizará un sistema de pintado con anticorrosivo epóxido 02 capas (02 mils cada capa) y esmalte poliuretano 02 capas (02 mils cada capa), el fabricante del producto seleccionado deberá proveer con las hojas técnicas, especificaciones, rango de aplicación y certificados correspondientes.

Se debe efectuar una supervisión visual general de la superficie a ser pintada, con la finalidad de señalar si existe zonas con residuo de aceite, grasa, defectos superficiales en el material, (rebabas, puntos de soldadura, etc.), así como evaluar si existe algún grado de corrosión.

### **MONTAJE**

El personal que esta a cargo del montaje de la estructura metálica deberá efectuar el montaje preservado en le orden y limpieza, contando con todo los equipos, herramientas y maquinaria de montaje en las mejores condiciones, previo a efectuar las maniobras obligatoriamente todo el personal que intervendrá deberá contar con los implementos de seguridad que aseguren la correcta ejecución del montaje en concordancia con la norma G-050 del RNE.

Todo personal que intervendrá en el proceso de montaje será debidamente acreditado a la supervisión mediante la presentación de una relación con la documentación respectiva (DNI, seguro SCTR salud - pensión), el personal que no cumpla las condiciones mínimas de seguridad será retirado automáticamente a solo requerimiento de la supervisión y será causal de ampliación de penalidad al contratista.

Para la propuesta de ejecución del servicio por parte de los postores deberán presentar una declaración jurada comprometiéndose presentar para la firma del contrato su PLAN DE TRABAJO DE MONTAJE, donde deberán de describir el proceso constructivo optimo con las condiciones actuales de la infraestructura.

### **PERSONAL:**

El personal que intervendrá en cada actividad en la ejecución del servicio deberá cumplir mínimamente las condiciones siguientes.

- Tener suficiente experiencia en la actividad específica que va desempeñar en la ejecución del servicio, el cual deberán de cumplir los requisitos solicitados.
- Contar con capacitación en la actividad que va desempeñar.
- Obligatoriamente todo el personal Debra contar con seguro SCTR salud, pensión vigente, toda la ejecución del servicio que va intervenir, el costo del seguro será asumido por el contratista.
- Implementos de seguridad completo acorde a la actividad que va desarrollar

### **SEGURIDAD Y SALUD**

- Todo el personal obligatoriamente deberá de contar con toda la indumentaria de seguridad necesarios para cada actividad que se realice, dentro del vestuario mínimo requerido que correrá a cargo del contratista el cual presentara un DECLARACION JURADA comprometiéndose la entrega de los implementos seguridad al personal que

  
 Wilfredo Collanqui  
 CAP 25-26

  
 SUPERVISOR DE OBRA



## MUNICIPALIDAD DISTRITAL DE PALLPATA

### SUB GERENCIA DE INFRAESTRUCTURA DESARROLLO, URBANO, RURAL

— Año del Bicentenario, de la consolidación de nuestra

Independencia, y de la conmemoración

de las heroicas batallas de Junín y Ayacucho"



estará involucrado en la ejecución según el tipo de trabajo que realizara, el cual se detalla: caso de seguridad, mamelucos, zapatos de seguridad, arnés de protección, línea de vida,

correas de seguridad, guantes de cuero, mascara de protección para soldar protectores de oído, respiradores siliconados con dos filtros, mandiles de cuero y demás necesario la ejecución correcta de los trabajos, el cual deberá de cumplir con las normas de seguridad para la protección de los obreros.

- Los postores deberán de adjuntar una DECLARACION JURADA donde se comprometen en la adquisición de los seguros SCTR salud y pensión del personal que intervendrá en la ejecución del servicio, el cual se presentara a la firma de contrato.

### REQUERIMIENTOS MINIMOS QUE DEBE CUMPLIR EL CONTRATISTA

#### EXPERIENCIA EN SERVICIOS SIMILARES

El postor deberá acreditar similares a: SERVICIO DE FABRICACION O CONSTRUCCION DE ESTRUCTURA METALICA DE TECHO O SUMINISTRO E INSTALACION DE ESTRUCTURA METALICA CON COBERTURA, ALUZINC O SIMILAR, de 03 proyectos ejecutados a la fecha de presentación de ofertas. Para lo cual deberá acreditar su experiencia, sustentando con copia simple de contratos u ordenes de servicio y su respectiva conformidad o mediante comprobante de pago y su respectivo documento que acredite fehacientemente su culminación del servicio.

#### EQUIPAMIENTO ESTRATEGICO

El postor deberá disponer los equipos necesarios para la correcta ejecución, así mismo la disponibilidad de los equipos estratégicos será demostrado con copia de factura o boleta o tarjeta de propiedad o mediante contrato o compromiso de alquiler avalado con los documentos propios del equipo alquilado, se deberá acreditar de forma clara los requisitos mínimos del equipo tales como año, capacidad y cantidad, dichos equipos no deberán tener mayor de 5 años a la fecha de presentación de propuesta.

1.00	Camión grúa capacidad mínima de 10 toneladas a más (con certificado de operatividad al 2024)	1.00	Unid.
2.00	Máquina de soldar 250 Amp. tipo tarjetero.	4.00	Unid.
3.00	cuerpos de andamio metálicos – (Acrow)	10.00	Unid.
4.00	Amoladoras de 9".	4.00	Unid.
5.00	Trozadora de 14".	2.00	Unid.
6.00	Compresor de aire	2.00	Unid.
7.00	Taladro inalámbrico	2.00	Unid.
8.00	Taladro eléctrico	2.00	Unid.
9.00	Nivel Topográfico (calibrado)	1.00	Unid.
10.00	Grupo electrógeno 30kw	1.00	Unid.
11.00	Roladora de perfil metálico	1.00	Unid.

#### PERSONAL CLAVE

Del personal clave o personales principales su acreditación deberá cumplir el perfil mínimo: con experiencia y capacitación en la especialidad desempeñar.

#### RESPONSABLE DEL SERVICIO

  
 Wilfredo Collanqui  
 AL CALIFICADO  
 CAP 26466

  
 E. Collanqui  
 SUPLENTE DE OBRA





**MUNICIPALIDAD DISTRITAL DE PALLPATA**  
SUB GERENCIA DE INFRAESTRUCTURA DESARROLLO, URBANO, RURAL

Año del Bicentenario, de la consolidación de nuestra

Independencia, y de la conmemoración

de las heroicas batallas de Junín y Ayacucho"



- Ing. Civil, y/o ing. Mecánico, y/o ing. Mecánico Electricista, Titulado y Colegiado con Habilidad vigente del colegio de ingenieros del Perú, experiencia mínima de 02 años como Residente y/o Inspector de trabajos de estructuras metálicas y/o obras similares.

**Requisito:**

- Con dos (2) años de experiencia como: Ingeniero y/o Responsable y/o Residente y/o Supervisor y/o Inspector de uniones soldadas o Supervisor de soldadura, en la construcción y/o fabricación y/o montaje y/o instalación y/o suministro y/o adquisición de coberturas metálicas y/o techos metálicos.

**Nota:**

- La experiencia será acreditada y contabilizada mediante copias legibles de contrato, conformidad, constancia y/o certificado de las obras ejecutadas con estructuras metálicas y/o similares, de manera fehaciente demuestre la experiencia del personal propuesto

**RESPONSABLE DE SEGURIDAD**

Ver Obs 1 y  
2.

- Ing. Medio Ambiente, y/o Ing. De Seguridad, Titulado, Colegiado con Habilidad Vigente del colegio de ingenieros del Perú. Experiencia mínima de 02 años como residente y/o inspector de trabajos d estructuras metálicas y/o obras similares.

**Requisito:**

- Con dos (02) años de experiencia como SSOMA y/o prevencionista y/o responsable de seguridad y/o supervisor de seguridad y/o ingeniero de seguridad, en la construcción y/o fabricación y/o montaje y/o instalación de: coberturas metálicas y/o estructuras metálicas de techos y/o similar.

**Nota:**

- La experiencia será acreditada y contabilizada mediante copias legibles de contrato, conformidad, constancia y/o certificado de las obras ejecutadas con estructuras metálicas y/o similares, de manera fehaciente demuestre la experiencia del personal propuesto

**ESPECIALISTA DE CONTROL DE CALIDAD**

Ing. De Materiales, y/o Ing. Mecánico y/o Ing. Metalúrgico, Ing. Civil, Titulado, Colegiado con Habilidad vigente del colegio de ingenieros del Perú.

**Requisito:**

El profesional debe contar con experiencia mima de dos (02) años en el ejercicio de su profesión, El profesional deberá contar con capacitaciones respecto a soldadura, izamiento de estructuras o similar.

**Nota:**

La experiencia será acreditada y contabilizada mediante copias legibles de contrato, conformidad, constancia y/o certificado de las obras ejecutadas con estructuras metálicas y/o similares, de manera fehaciente demuestre la experiencia del personal propuesto.

WILSON ZOLA Colanqui  
CAP 26486

MUNICIPALIDAD DISTRITAL DE PALLPATA  
EL CABALLERO ZOLA NCHO  
SUPERVISOR DE OBRA



**MUNICIPALIDAD DISTRITAL DE PALLPATA**  
SUB GERENCIA DE INFRAESTRUCTURA DESARROLLO, URBANO, RURAL

— Año del Bicentenario, de la consolidación de nuestra

Independencia, y de la conmemoración

de las heroicas batallas de Junín y Ayacucho"



**PERSONALCON ESPECIALIZACION EN SOLDADURA**

- **El postor deberá proponer 01 Técnico operario en montaje de estructuras metálicas**

El postor contratista y/o proveedor deberá contar obligatoriamente con un operario con título técnico en de estructuras metálicas o mecánica producción y/o mecánica de

mantenimiento con homologación 3G como mínimo, Lo cual acreditará con copia simple de constancias, certificados y/o diplomas, que demuestren la capacidad solicitada.

Debe acreditar como mínimo 01 años de experiencia el cual demostrara las copias legibles de los contratos de trabajos o conformidad o constancia o certificado.

- **El postor deberá proponer 02 soldadores homologados 4G.**

Los soldadores deberán de contar con homologación 4G, el cual será propuesto netamente para que realice las armaduras metálicas y unión de las soldaduras principales, correas, cerchas secundarias del techo, y otros inherentes a la misma.

Técnico en Construcciones metálicas, y/o similar, como SOLDADOR HOMOLOGADO 4G (vigente) Deberá acreditar su homologación, así como mínimo 02 años de experiencia el cual demostrará las copias legibles de los contratos de trabajo o conformidad o constancia o certificado.

**CERTIFICADOS DE CALIDAD**

El proveedor presentara los certificados de calidad de los materiales que empleara en el suministro y colocación de la cobertura.

Es necesario que los materiales que lleguen a obra y/o taller propio cuenten con los certificados de calidad emitidos por el fabricante, como acero LAC 500, Policarbonato alveolar y sólido, Aluzinc TR5, de 4mm, electrodos, pintura, epóxido anticorrosivo, en caso de ser postor ganador presentara en las valorizaciones para su pago con el respectivo informe del especialista responsable del servicio.

**RESPONSABILIDAD POR VICIOS OCULTOS**

El contrato es el único responsable frente a defectos u omisiones no detectadas por la Supervisión en su momento, por lo que se compromete a subsanar o responder por cualquier defecto u omisión encontrado con posterioridad su entrega del servicio dentro de su plazo de 7 días calendarios.

**OBLIGACIONES, SEGUROS, RESPONSABILIDAD DEL CONTRATISTA**

**SEGUROS:**

El contratista deberá presentar una DECLARACION JURADA comprometiendo en presentar la Póliza de seguro complementario de trabajo y seguro de vida SCTR, el cual presentará para suscripción del contrato. Este requisito será indispensable por ser un trabajo de alto riesgo.

  
MUNICIPALIDAD DISTRITAL DE PALLPATA  
SUB GERENCIA DE INFRAESTRUCTURA DESARROLLO, URBANO, RURAL  
CAP 20185

  
MUNICIPALIDAD DISTRITAL DE PALLPATA  
SUB GERENCIA DE INFRAESTRUCTURA DESARROLLO, URBANO, RURAL  
SUPERVISOR DE OBRA





**MUNICIPALIDAD DISTRITAL DE PALLPATA**  
SUB GERENCIA DE INFRAESTRUCTURA DESARROLLO, URBANO, RURAL

Año del Bicentenario, de la consolidación de nuestra

Independencia, y de la conmemoración

de las heroicas batallas de Junín y Ayacucho"



### ACCIDENTES EN OBRA:

El contratista es el directo y absoluto responsable de las actividades que realizara en la ejecución del servicio, sea directa o indirectamente a través de su personal, debiendo responder por el servicio brindado, así como hacerse responsable de daños a terceros, personal técnico, operativo, y daños a ambientes de obra para ello presentara una DECLARACION JURADA donde se compromete de asumir los gastos económicos que resulte de cualquier índole y/o tipo de accidente y/o material ocurrido durante la ejecución del SERVICIO contratado.

Este requisito es indispensable, pues dentro del personal clave se está solicitando al contratista un ingeniero responsable de la ejecución del SERVICIO y un ingeniero responsable de SEGURIDAD DE OBRA.

### GARANTIAS DEL BIEN INSTALADO

El proveedor el único responsable por la calidad del bien suministrado e instalado en la obra, LA GARANTIA SERA POR DEFECTOS DE FABRICACION, MONTAJE Y OTROS TRABAJOS EJECUTADOS. EN UN PERIOD DE 02 (DOS) AÑOS CONTABILIZADOS UNA VEZ CULMINADO EL SERVICIO.

Loa postores deberán presentar una DECLARACION JURADA donde se compromete durante 02 (dos) años GARANTIA de asumir los gastos de REPARACION Y/O MANTENIMIENTO de cualquier tipo de defecto producto de la mala instalación, Fabricación y montaje por parte del contratista.

### CONTROL DE CALIDAD

#### PRUEBA DE FILTRACION.

El proveedor realizará pruebas referentes a filtraciones de agua en toda su capacidad de la cobertura por un periodo de 2 (dos) horas a más, debiendo coordinar anticipadamente con el Supervisor y Residente de obra para su verificación, para ello deberá de alcanzar los protocolos de prueba con los datos respectivos de la prueba para su llenado y firma con los respectivos responsable.

La prueba se basa netamente en el bombero de agua a presión por encima de la cobertura, estas pruebas serán bombeadas del nivel inferior hacia la cobertura. Ante cualquier observación la contratista realizara la reparación respectiva previa autorización de los responsables de la obra.

Los protocolos de filtración de la cobertura tendrán que presentar 02 juegos en original para su CONFORMIDAD DEL PAGO DEL SERVICIO.

### CONTROL Y PRUEBAS DE CALIDAD EN LOS CORDONES Y SOLDADURA EN LA ESTRUCTURA DE COBERTURA

Las pruebas de calidad se realizarán antes, durante y después, en toda la unión de soldeo, debiendo facilitar en todo momento la contratista en permitir la inspección respectiva de los responsables de obra: Supervisor, Residente, personal especialista y personal autorizado para realizar las pruebas pertinentes por parte del área Usuaría.

La Supervisión verifica la calidad de la soldadura, mediante las siguientes inspecciones.

  
Laura Collanqui  
INGENIERO DE OBRAS  
CAP 20488

  
SUPERVISOR DE OBRA



**MUNICIPALIDAD DISTRITAL DE PALLPATA**  
SUB GERENCIA DE INFRAESTRUCTURA DESARROLLO, URBANO, RURAL

— Año del Bicentenario, de la consolidación de nuestra

Independencia, y de la conmemoración

de las heroicas batallas de Junín y Ayacucho"



**VISUAL:**

Para la verificación de la calidad de las soldaduras ejecutadas se aplicará el método visual, que es el mas simple, en el cual, se deberá tener presente el tamaño, forma y longitud de soldadura, así como posible socavación (soldadura quemada). La soldadura tendrá dimensiones y espesores regulares y constantes.

Los filetes tendrán convexidad entre 1/16" y 1/8" sin fisuras, se comprobará la regularidad de la penetración.

La NO coincidencia de las planchas o tubos que se suelden a tope, y el desalineamiento de soldadura longitudinales de tubos, no podrá superar en mas de 1/20 el espesor de la plancha que se suelda.

En caso de presentar duda sobre la calidad de cualquier soldadura, se podrá ordenar la prueba de ensayo no destructivo (liquido penetrante).

*Las inspecciones realizadas por parte del ESPECIALISTA del área usuaria, tendrán que presentar los protocolos de verificación en original para su conformidad de pago.*

**ENSAYOS NO DESTRUCTIVOS (líquidos penetrantes)**

- En caso de duda en cuanto a la calidad de algunas soldaduras efectuadas, el Área Usuaria, podrá ordenar a la CONTRATISTA la ejecución de métodos especiales, LIQUIDOS PENETRANTES de control de calidad las veces que sea necesarios, deberá entregar los CONTROLES DE CALIDAD en original para su conformidad de pago.
- La contratista independientemente ejecutara las pruebas no destructivas (liquido penetrante) al cordón de acabados por el lado posterior de la soldadura en "V" para verificar la ausencia de discontinuidad, no aceptable (100%) igualmente se verificará la superficie de la soldadura de acabado (pase final) por el lado mayor aporte de soldadura (alcance 100%) *para cada elemento estructural 03 muestras de cada uno: Tijerales, Correas, Puntos de Apoyo, Anclajes, Encamisados y otros elementos que lo requieran.*

Deberá entregar los CONTROLES DE CALIDAD en original para su conformidad de pago.

**MEJORAS EN TEMAS DE SEGURIDAD**

El proveedor presentara los formatos de charlas de cinco minutos, permiso escrito de trabajo, identificación de peligros y control de riesgo (IPRC), para el suministro e instalación de la cobertura como mejora a la propuesta.

El proveedor presenta la matriz de riesgo en seguridad del suministro e instalación de cobertura al iniciar los trabajos en obra como mejora a la propuesta.

**CERTIFICADOS DE CALIDAD**

El proveedor presentara los certificados de calidad de los materiales que empleara en el suministro y colocación de cobertura.

MUNICIPALIDAD DISTRITAL DE PALLPATA  
SUB GERENCIA DE INFRAESTRUCTURA DESARROLLO, URBANO, RURAL  
Wladimir Collanqui  
ARQUITECTO  
CAP 20456

MUNICIPALIDAD DISTRITAL DE PALLPATA  
SUB GERENCIA DE INFRAESTRUCTURA DESARROLLO, URBANO, RURAL  
Luisa María Vences  
INGENIERA  
SUPLENTE  
CAP 20456





**MUNICIPALIDAD DISTRITAL DE PALLPATA**  
SUB GERENCIA DE INFRAESTRUCTURA DESARROLLO, URBANO, RURAL

Año del Bicentenario, de la consolidación de nuestra

Independencia, y de la conmemoración

de las heroicas batallas de Junín y Ayacucho"



Es necesario que los materiales que lleguen a obra y/o taller propio cuenten con los certificados de calidad emitido por el fabricante, como ACERO LAC, POLICARBONATO ALVEOLAR Y SOLIDO, ALUZINC TR5, LECTRODOS, PINTURAS, EPOXICO ANTECORROSIVO, PERNOS DE ANCLAJE, en caso de ser postor ganador presentara en las valorizaciones para su pago.

### PLAN DE SEGURIDAD Y SALUD EN EL TRABAJO

El plan de seguridad y salud en el trabajo, debe ser firmado por el ingeniero responsable de ejecución.

#### b) TRANSPORTE Y SEGURO

El proveedor del suministro, servicio e instalación será responsable del transporte del bien adquirido hasta el Almacén de la obra y deberá de tomar en cuenta la naturaleza del bien y contar con las medidas de seguridad necesarias para un perfecto traslado.

#### c) REQUISITOS QUE DEBE CUMPLIR EL PROVEEDOR

Deberá cumplir los siguientes requisitos:

- Empresa dedicada al rubro.
- El proveedor podrá ser persona natural o jurídica.
- El proveedor deberá ser distribuidor de los bienes solicitados.
- El proveedor deberá proveer y contar en stock, los bienes en mención - la disponibilidad Inmediata.
- No tener impedimento para contratar con el estado
- RUC vigente
- RNP vigente

#### d) LUGAR Y PLAZO DE ENTREGA DEL BIEN Y/O PRESTACION DEL SERVICIO

Lugar de Entrega e instalación del bien:

El bien deberá suministrado e instalado deberá ser en la obra, "CREACION DEL SERVICIO DE PRÁCTICA DEPORTIVA Y/O RECREATIVA EN LA COMUNIDAD CAMPESINA DE CHORRILLOS DEL DISTRITO DE PALLPATA, PROVINCIA DE ESPINAR DEL DEPARTAMENTO DE CUSCO" con CUI: 2611168.

- Departamento : Cusco
- Provincia : Espinar
- Distrito : Pallpata
- Localidad : localidad Ichucerca, comunidad campesina chorrillos.

Prevía coordinación con los responsables del proyecto, en cumplimiento del contrato suscrito y los plazos establecidos.

30 días

#### e) Plazo de Ejecución del Servicio:

El plazo de ejecución del Servicio será de ~~20 (veinte)~~ días calendarios, contabilizados a partir del día siguiente de la notificación, orden del servicio y/o firma del contrato.

  
Wladimir Collaqui  
ARQUITECTO  
CAP 26439

  
SUB GERENTE DE OBRAS  
SUPLENTE DE OBRAS



**MUNICIPALIDAD DISTRITAL DE PALLPATA**  
SUB GERENCIA DE INFRAESTRUCTURA DESARROLLO, URBANO, RURAL

Año del Bicentenario, de la consolidación de nuestra

Independencia, y de la conmemoración

de las heroicas batallas de Junín y Ayacucho"



**VI. OTRAS CONSIDERACIONES PARA EL SUMINISTRO E INTALACION, MONTAJE DE LOS LEMENTOS ESTRUCTURALES**

**6.1. SUPERVISION Y CONFORMIDAD DEL BIEN**

La verificación del servicio se realizará, una vez el bien se encuentre en las instalaciones del almacén de Obra, e instalado El cual será revisado y aprobado según TDR por el Residente de obra y el Supervisor de Obra

**Recepción:** Si se encuentra el bien en mal estado, la instalación y/o fabricación, montaje y que no cumplan con las especificaciones técnicas **no se recepcionará**, realizando la subsanación de inmediata en coordinación con los responsables del proyecto, en un plazo de 03 días calendarios.

**6.2. FORMA DE PAGO:**

El pago único se realizará una vez se concluya con el servicio total y la entrega de los documentos y/o certificados, informe del servicio solicitados al contratista, y la aprobación del Supervision de la obra previo informe de conformidad del residente de obra.

**6.3. GARANTIA:**

El ganador de la Buena Pro presentara la carta del fiel cumplimiento de acuerdo a Art. 216 del Reglamento de la Ley de Contrataciones del Estado y Reglamento y sus Modificaciones.

**6.4. PENALIDADES:**

Las penalidades por mora: si el CONTRATISTA incurra en atrasos injustificados en la ejecución de la prestación objeto del contrato, la ENTIDAD aplicara una penalidad por cada día calendario de atraso, por un monto máximo equivalente al diez por ciento del monto del contrato vigente, conforme lo establecido la numeral 162.1 del artículo del RLCE, Reglamento de la ley de Contrataciones del Estado (Art. 162. Penalidad de mora en la ejecución de la prestación) y las directivas internas de la institución.

Se considera como otras penalidades a las siguientes causales:

ITEM	CAUSAL	PENALIDAD (FORMA DE CALCULO)	PROCEDIMIENTO DE COBRO
1.00	En caso que el contratista incumpla con sus obligaciones de ejecutar la prestación con el personal acreditado o debidamente sustituido	Se aplicara 0.5 de una UIT por cada día de ausencia del personal.	Se descontará en el pago conforme al informe del SUPERVISOR Y/O RESIDENTE DE OBRA de la Entidad.
2.00	Incumpla de uso de implementos de seguridad en la obra (mameluco, casco de seguridad, zapatos de seguridad, guantes, gafas y mascarilla)	Se aplicara 0.25 de una UIT por cada personal que incumpla el uso de implementos de seguridad.	Se descontará en el pago conforme al informe del SUPERVISOR Y/O RESIDENTE DE OBRA de la Entidad.
3.00	No disponer del número mínimo de las maquinarias y equipos establecidos	Se aplicara 01 UIT por cada día de ausencia del número mínimo de	Se descontará en el pago conforme al informe del SUPERVISOR Y/O

Laura Collanqui  
 ASISTENTE TC  
 CAP 26485

SUPERVISOR DE OBRA



**MUNICIPALIDAD DISTRITAL DE PALLPATA**  
SUB GERENCIA DE INFRAESTRUCTURA DESARROLLO, URBANO, RURAL

- Año del Bicentenario, de la consolidación de nuestra

Independencia, y de la conmemoración

de las heroicas batallas de Junín y Ayacucho"



		equipos maquinaria.	y	RESIDENTE DE OBRA de la Entidad.
4.00	En caso que el contratista no alcance oportunamente el cronograma de ejecución y el plan de montaje.	Se aplicara 0.05 de una UIT por cada día de retraso.		Se descontará en el pago conforme al informe del SUPERVISOR Y/O RESIDENTE DE OBRA de la Entidad.

**NOTA:** en ningún caso se aprobará que el contratista ejecutará el servicio mediante subcontratistas y/o Similar.

**PLANOS:**

El contratista deberá presentar para su conformidad el pago los PLANOS DE POST CONSTRUCCION donde tendrá que detallar los datos técnicos de ejecución, para ello adjuntara DECLARACION JURADA comprometiéndose presentar los planos al final de la ejecución del servicio.

**6.5. DOCUMENTOS:**

- Declaraciones juradas deberán ser legibles de ser el caso autenticado.

**6.6. AFECTACION PRESUPUESTAL**

**Meta** : 062

**Partida Presupuestal** : 2.6.2.2.4.4

**6.7. ADJUNTO:**

- Planos del proyecto, del Expediente Técnico Aprobado
- Adjunto CD

R. ZARATE Collanqui  
 ALCALDE  
 CAP 20488

L. CASAS ZAHUENCHO  
 SUPERVISOR DE OBRA



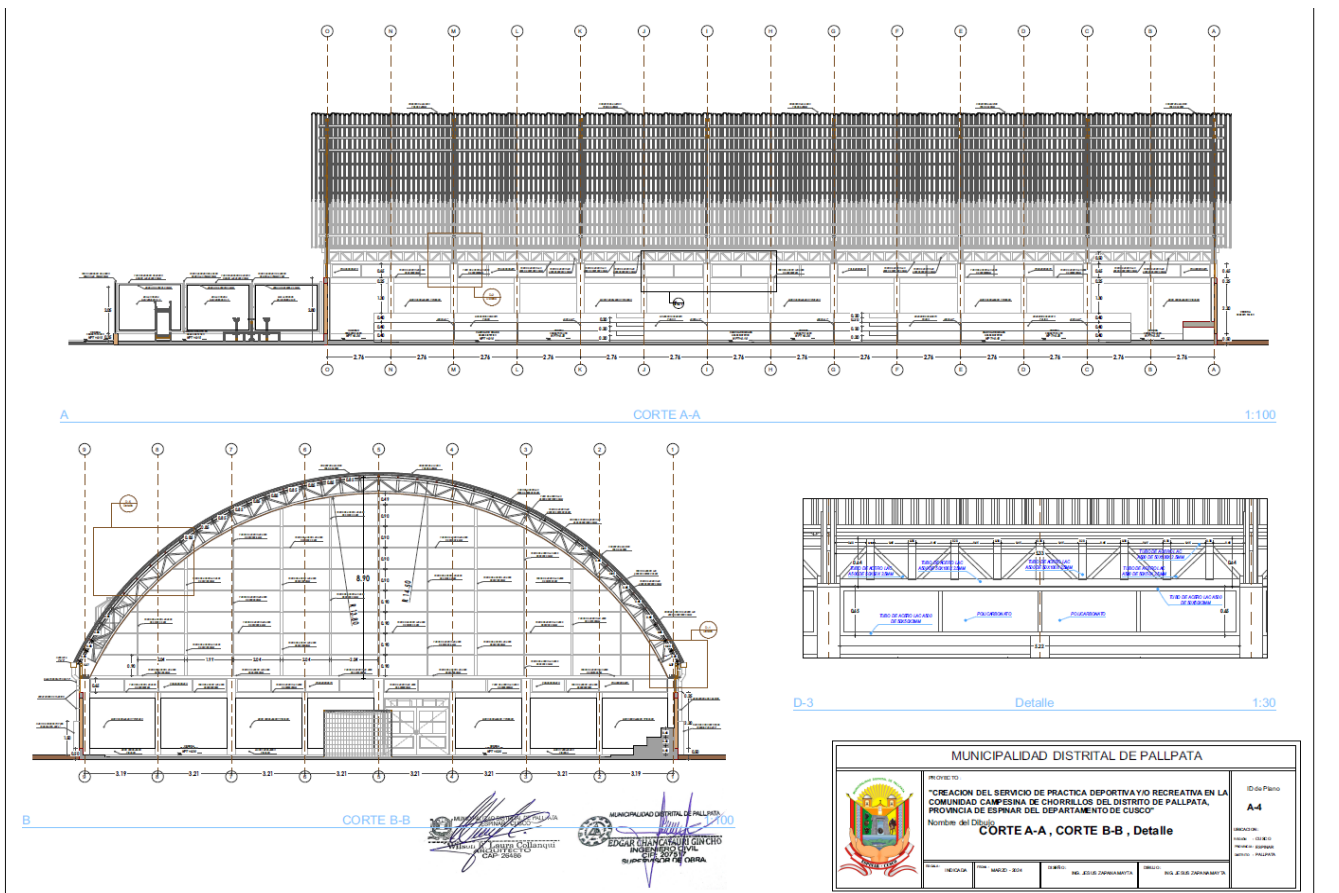
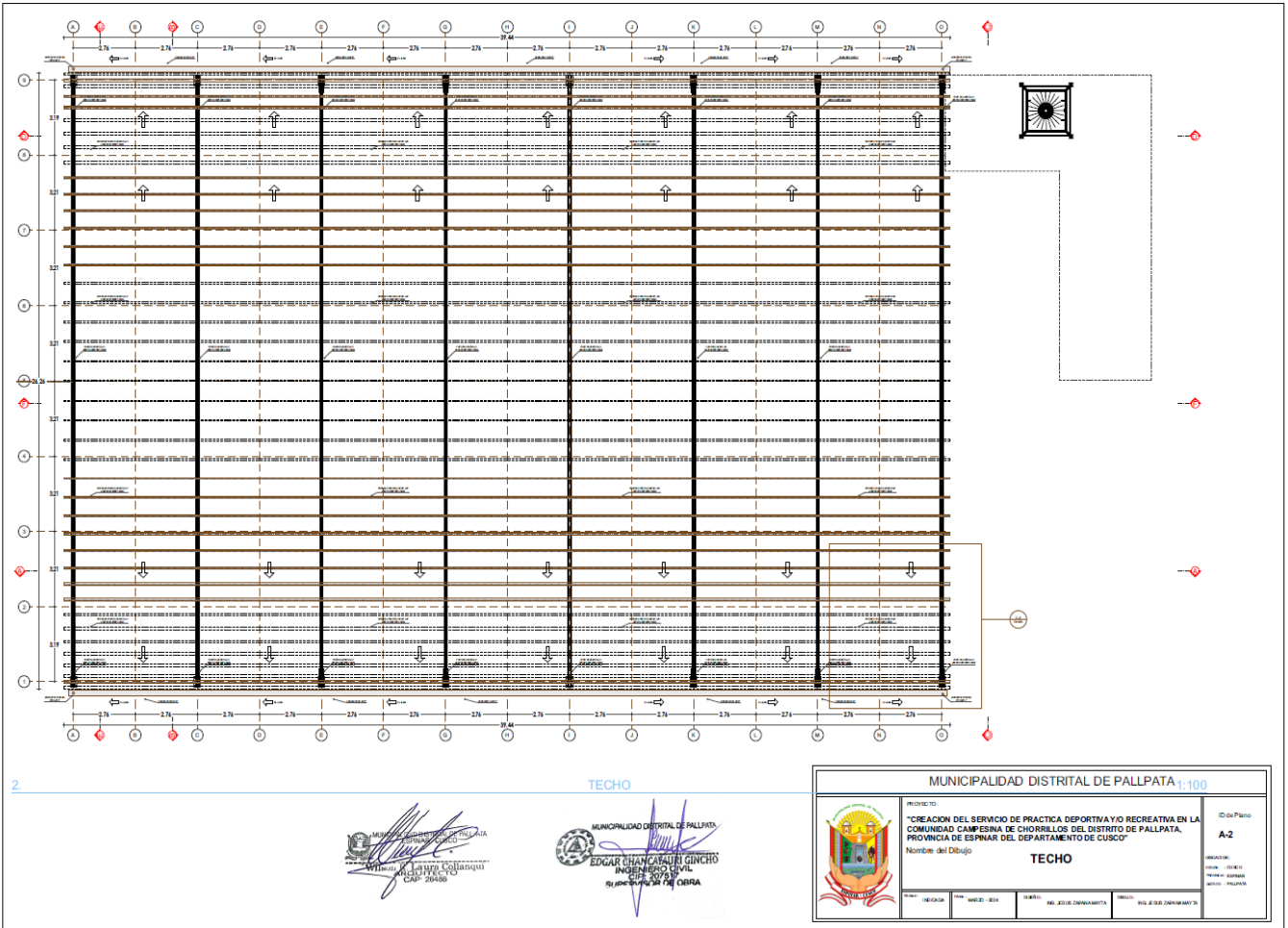

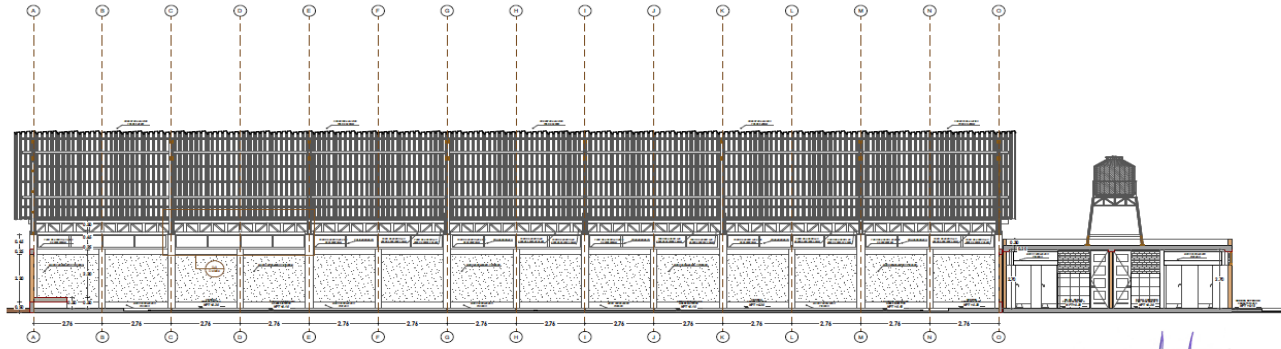

D CORTE D-D



1:100

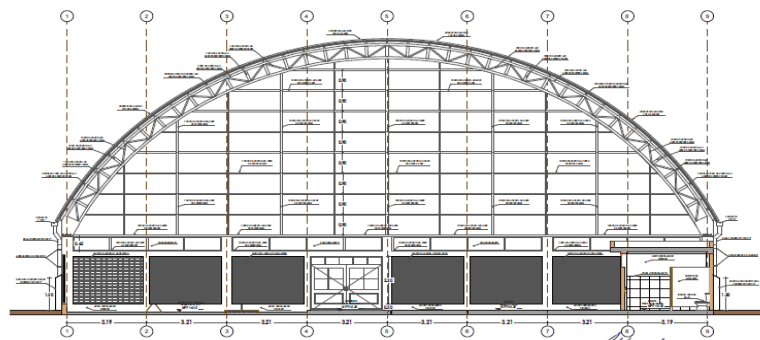

C CORTE C-C

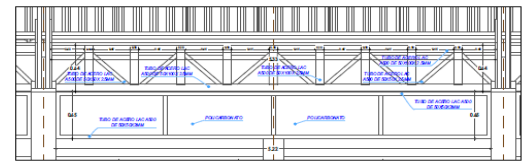

D-3 Detalle 1:30

MUNICIPALIDAD DISTRITAL DE PALLPATA			
PROYECTADO	REVISADO	ELABORADO	APROBADO
"CREACION DEL SERVICIO DE PRACTICA DEPORTIVA Y/O RECREATIVA EN LA COMUNIDAD CAMPESINA DE CHORRILLOS DEL DISTRITO DE PALLPATA, PROVINCIA DE ESPINAR DEL DEPARTAMENTO DE CUSCO"			ID de Plano
Nombre del Dibujo			A-5
CORTE D-D, CORTE C-C, Detalle			
FECHA	FECHA	FECHA	FECHA
18/07/2024	18/07/2024	18/07/2024	18/07/2024
ING. JESUS ZAPARRAMANDA		ING. JESUS ZAPARRAMANDA	

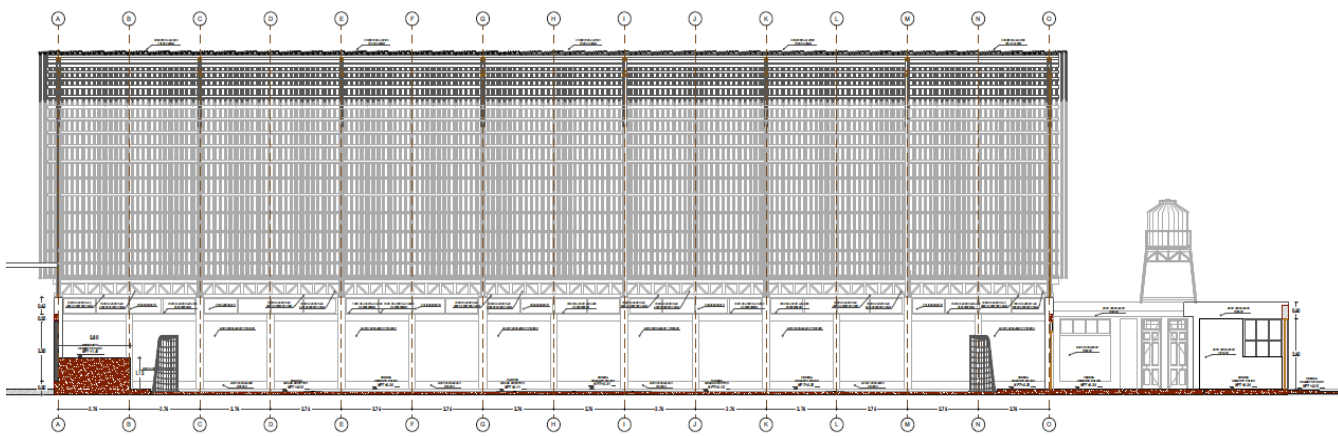

F CORTE F-F

1:100

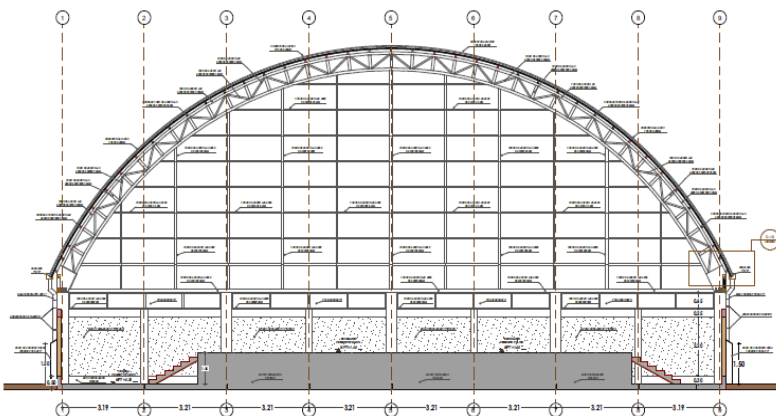

E CORTE E-E

1:100



MUNICIPALIDAD DISTRITAL DE PALLPATA			
PROYECTADO	REVISADO	ELABORADO	APROBADO
"CREACION DEL SERVICIO DE PRACTICA DEPORTIVA Y/O RECREATIVA EN LA COMUNIDAD CAMPESINA DE CHORRILLOS DEL DISTRITO DE PALLPATA, PROVINCIA DE ESPINAR DEL DEPARTAMENTO DE CUSCO"			ID de Plano
Nombre del Dibujo			A-6
CORTE E-E, CORTE F-F			
FECHA	FECHA	FECHA	FECHA
18/07/2024	18/07/2024	18/07/2024	18/07/2024
ING. JESUS ZAPARRAMANDA		ING. JESUS ZAPARRAMANDA	



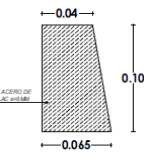
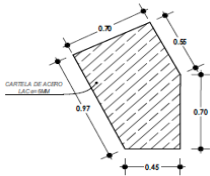
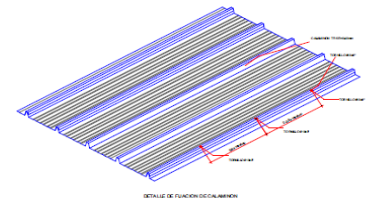
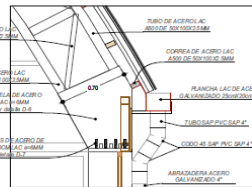
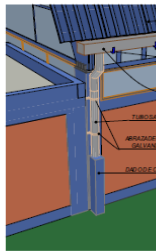
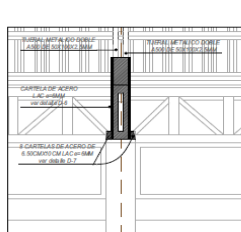
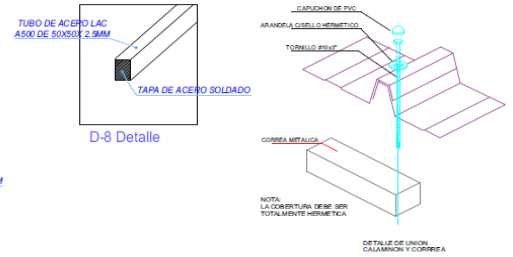
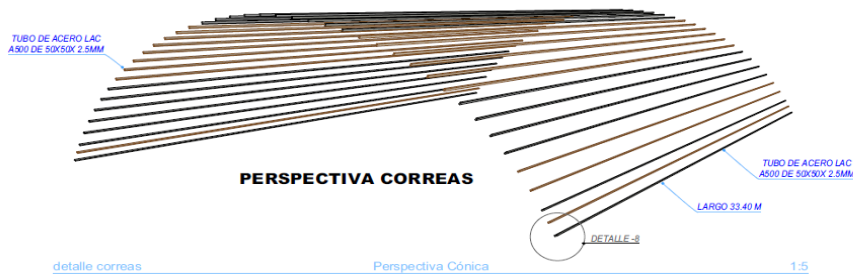

MUNICIPALIDAD DISTRITAL DE PALLPATA					
PROYECTO:		"CREACION DEL SERVICIO DE PRACTICA DEPORTIVA Y/O RECREATIVA EN LA COMUNIDAD CAMPESINA DE CHORRELOS DEL DISTRITO DE PALLPATA, PROVINCIA DE ESPINAR DEL DEPARTAMENTO DE CUSCO"		ID de Plano	
NOMBRE DEL DISEÑO:		Detalle, DETALLE CALAMINON, Perspectiva Cónica		A-10	
FECHA:	FECHA:	FECHA:	FECHA:	FECHA:	FECHA:
ELABORADO:	ELABORADO:	ELABORADO:	ELABORADO:	ELABORADO:	ELABORADO:
REVISADO:	REVISADO:	REVISADO:	REVISADO:	REVISADO:	REVISADO:

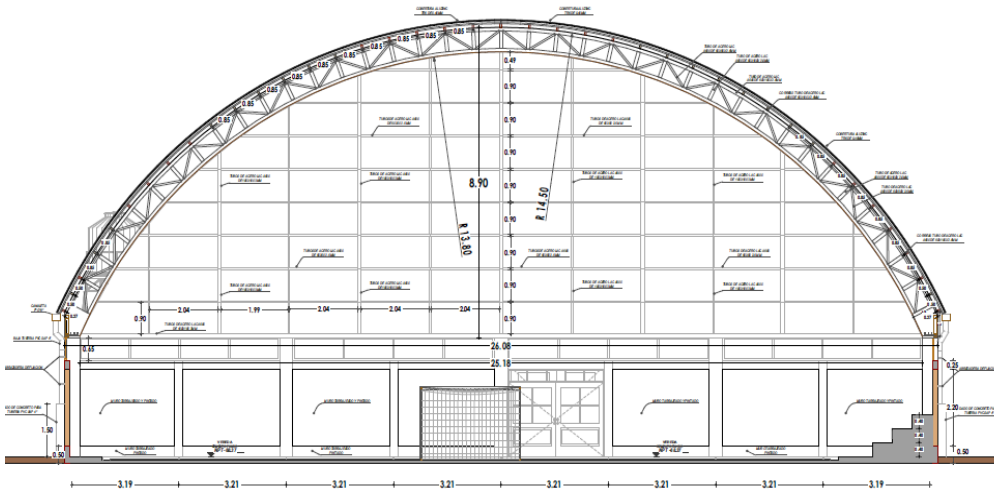

DETALLE ESTRUCTURA

Hoja de Trabajo

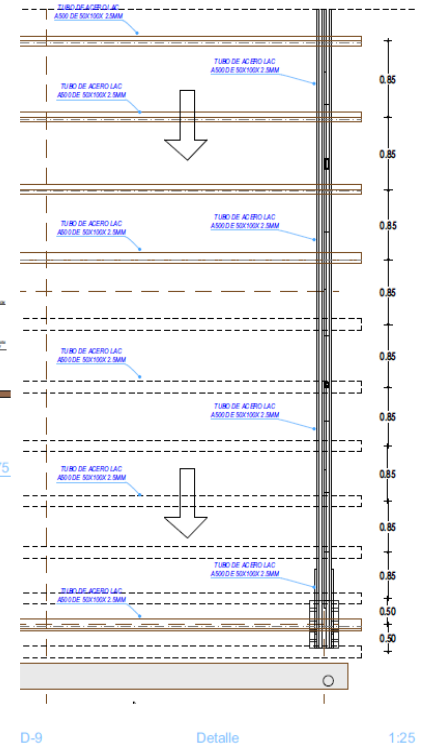
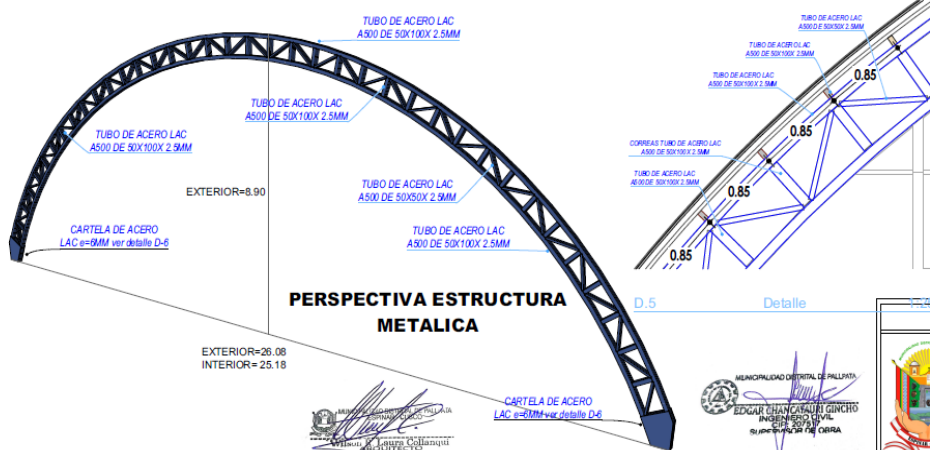

MUNICIPALIDAD DISTRITAL DE PALLPATA					
PROYECTO:		"CREACION DEL SERVICIO DE PRACTICA DEPORTIVA Y/O RECREATIVA EN LA COMUNIDAD CAMPESINA DE CHORRELOS DEL DISTRITO DE PALLPATA, PROVINCIA DE ESPINAR DEL DEPARTAMENTO DE CUSCO"		ID de Plano	
NOMBRE DEL DISEÑO:		Hoja de Trabajo, Perspectiva Cónica, Detalle		A-11	
FECHA:	FECHA:	FECHA:	FECHA:	FECHA:	FECHA:
ELABORADO:	ELABORADO:	ELABORADO:	ELABORADO:	ELABORADO:	ELABORADO:
REVISADO:	REVISADO:	REVISADO:	REVISADO:	REVISADO:	REVISADO:

**a) De las otras penalidades**

- De acuerdo con el artículo 163 del Reglamento se pueden establecer penalidades distintas al retraso o mora en la ejecución de la prestación, las cuales deben ser objetivas, razonables, congruentes y proporcionales con el objeto de la contratación.
- Para dicho efecto, se debe incluir un listado detallado de los supuestos de aplicación de penalidad, la forma de cálculo de la penalidad para cada supuesto y el procedimiento mediante el cual se verifica el supuesto a penalizar.

Otras penalidades			
N°	Supuestos de aplicación de penalidad	Forma de cálculo	Procedimiento
Según TDR formulada del área usuaria.			

**Advertencia**

No se puede incluir como otras penalidades la sola presentación de la solicitud de autorización de sustitución del personal propuesto.

**Importante**

Para determinar que los postores cuentan con las capacidades necesarias para ejecutar el contrato, el órgano encargado de las contrataciones o el comité de selección, según corresponda, incorpora los requisitos de calificación previstos por el área usuaria en el requerimiento, no pudiendo incluirse requisitos adicionales, ni distintos a los siguientes:

**3.2. REQUISITOS DE CALIFICACIÓN****Importante para la Entidad**

Los requisitos de calificación que la Entidad **debe** adoptar son los siguientes:

*Esta nota deberá ser eliminada una vez culminada la elaboración de las bases.*

<b>A</b>	<b>CAPACIDAD LEGAL</b>
	<b>HABILITACIÓN</b>
	Requisitos:
	NO APLICA
	<b>Importante</b> <p>De conformidad con la Opinión N° 186-2016/DTN, la habilitación de un postor, está relacionada con cierta atribución con la cual debe contar el proveedor para poder llevar a cabo la actividad materia de contratación, este es el caso de las actividades reguladas por normas en las cuales se establecen determinados requisitos que las empresas deben cumplir a efectos de estar habilitadas para la ejecución de determinado servicio o estar autorizadas para la comercialización de ciertos bienes en el mercado.</p>
	Acreditación:
	NO APLICA
	<b>Importante</b> <p>En el caso de consorcios, cada integrante del consorcio que se hubiera comprometido a ejecutar las obligaciones vinculadas directamente al objeto de la convocatoria debe acreditar este requisito.</p>

Por ejemplo, en caso que el objeto de la convocatoria sea el servicio de notificación de documentos u otros servicios postales, se debe requerir lo siguiente:

Requisitos:

- El postor debe contar con contrato de concesión postal vigente en el ámbito de operación requerido (local, regional, nacional o internacional) aprobado por la Dirección General de Concesiones en Comunicaciones del Ministerio de Transportes y Comunicaciones o entidad competente.

Acreditación:

- Copia del contrato de concesión para la prestación del servicio postal y de la Resolución Directoral aprobando la concesión postal expedida por la Dirección General de Concesiones en Comunicaciones del Ministerio de Transportes y Comunicaciones o entidad competente.

Por ejemplo, en caso que el objeto de la convocatoria sea la contratación del servicio de seguridad, se debe requerir lo siguiente:

Requisitos:

El postor debe contar con:

- Inscripción vigente en el Registro Nacional de Empresas y Entidades que realizan actividades de intermediación laboral – RENEEL. En dicha constancia se debe(n) detallar la(s) actividad(es) de [CONSIGNAR LAS ACTIVIDAD(ES) DE INTERMEDIACIÓN LABORAL EN LAS QUE DEBE ESTAR AUTORIZADO EL POSTOR].
- Autorización de funcionamiento para la prestación del servicio de vigilancia privada vigente en el ámbito geográfico en que se prestará el servicio, expedida por la Superintendencia Nacional de Control de Servicios de Seguridad, Armas, Municiones y Explosivos de Uso Civil –SUCAMEC (antes DICSCAMEC).

Acreditación:

- Copia de la constancia vigente de estar inscrito en el Registro Nacional de Empresas y Entidades que realizan actividades de intermediación laboral – RENEEL, expedida por el Ministerio de Trabajo y Promoción del Empleo.
- La autorización de funcionamiento para la prestación del servicio de vigilancia privada vigente en el ámbito geográfico en que se prestará el servicio, expedida por Superintendencia Nacional de Control de Servicios de Seguridad, Armas, Municiones y Explosivos de Uso Civil –SUCAMEC se verificará en el portal web de la SUCAMEC en <https://www.sucamec.gob.pe/web/index.php/resoluciones-gssp>.

### Importante para la Entidad

Asimismo, la Entidad **puede** adoptar uno o más de los requisitos de calificación siguientes:

**Esta nota deberá ser eliminada una vez culminada la elaboración de las bases, así como los requisitos de calificación que no se incluyan.**

B	CAPACIDAD TÉCNICA Y PROFESIONAL			
B.1	EQUIPAMIENTO ESTRATÉGICO			
	<u>Requisitos:</u>			
	item	Equipamiento Estratégico	Cantidad	Unidad
	1.00	Camión grúa capacidad mínima de 10 toneladas a más (con certificado de operatividad al 2024)	1.00	Unid.
	2.00	Máquina de soldar 250 Amp. tipo tarjetero.	4.00	Unid.

	3.00	cuerpos de andamio metálicos – (Acrow)	10.00	Unid.
	4.00	Amoladoras de 9”.	4.00	Unid.
	5.00	Trozadora de 14”.	2.00	Unid.
	6.00	Compresor de aire	2.00	Unid.
	7.00	Taladro inalámbrico	2.00	Unid.
	8.00	Taladro eléctrico	2.00	Unid.
	9.00	Nivel Topográfico (calibrado)	1.00	Unid.
	10.00	Grupo electrógeno 30kw	1.00	Unid.
	11.00	Roladora de perfil metálico	1.00	Unid.
<p><u>Acreditación:</u></p> <p>Copia de documentos que sustenten la propiedad, la posesión, el compromiso de compra venta o alquiler u otro documento que acredite la disponibilidad del equipamiento estratégico requerido.</p> <div> <p><b>Importante</b></p> <p><i>En el caso que el postor sea un consorcio los documentos de acreditación de este requisito pueden estar a nombre del consorcio o de uno de sus integrantes.</i></p> </div>				
<b>B.2</b>	<b>INFRAESTRUCTURA ESTRATÉGICA</b>			
	<p><u>Requisitos:</u></p> <p>NO APLICA</p> <p><u>Acreditación:</u></p> <p>Copia de documentos que sustenten la propiedad, la posesión, el compromiso de compra venta o alquiler u otro documento que acredite la disponibilidad de la infraestructura estratégica requerida.</p> <div> <p><b>Importante</b></p> <p><i>En el caso que el postor sea un consorcio los documentos de acreditación de este requisito pueden estar a nombre del consorcio o de uno de sus integrantes.</i></p> </div>			
<b>B.3</b>	<b>CALIFICACIONES DEL PERSONAL CLAVE</b>			
	<p><b>Importante para la Entidad</b></p> <p><i>Para las calificaciones del personal se puede considerar al menos uno de los requisitos siguientes:</i></p>			
<b>B.3.1</b>	<b>FORMACIÓN ACADÉMICA</b>			
	<p><u>Requisitos:</u></p> <p><b>RESPONSABLE DEL SERVICIO</b></p> <ul style="list-style-type: none"> <li>Ing. Civil, y/o ing. Mecánico, y/o ing. Mecánico Electricista, Titulado y Colegiado con Habilidad vigente del colegio de ingenieros del Perú, experiencia mínima de 02 años como Residente y/o Inspector de trabajos de estructuras metálicas y/o obras similares.</li> </ul> <p><b>RESPONSABLE DE SEGURIDAD</b></p> <ul style="list-style-type: none"> <li>Ing. Medio Ambiente, y/o Ing. De Seguridad, Titulado, Colegiado con Habilidad Vigente del colegio de ingenieros del Perú. Experiencia mínima de 02 años como residente y/o inspector de trabajos d estructuras metálicas y/o obras similares.</li> </ul>			

Se acoge parcialmente la observación se ampliará los profesionales responsables de seguridad a ing. medio ambiente y/o ing. de seguridad y/o inq. Industrial y/o profesional afín), la experiencia se mantiene de acuerdo tdr. **OBS: 1 Y 2**

	<p><b>ESPECIALISTA DE CONTROL DE CALIDAD</b></p> <p>Ing. De Materiales, y/o Ing. Mecánico y/o Ing. Metalúrgico, Ing. Civil, Titulado, Colegiado con Habilidad vigente del colegio de ingenieros del Perú.</p> <p><b>PERSONAL CON ESPECIALIZACION EN SOLDADURA</b></p> <ul style="list-style-type: none"> <li>• <b>El postor deberá proponer 01 Técnico operario en montaje de estructuras metálicas</b></li> </ul> <p>El postor contratista y/o proveedor deberá contar obligatoriamente con un operario con título técnico en de estructuras metálicas o mecánica producción y/o mecánica de</p> <ul style="list-style-type: none"> <li>• <b>El postor deberá proponer 02 soldadores homologados 4G.</b></li> </ul> <p>Técnico en Construcciones metálicas, y/o similar, como SOLDADOR HOMOLOGADO 4G (vigente) Deberá acreditar su homologación, así como mínimo 02 años de experiencia el cual demostrará las copias legibles de los contratos de trabajo o conformidad o constancia o certificado.</p> <p><u>Acreditación:</u></p> <p>El [GRADO O TÍTULO PROFESIONAL REQUERIDO] será verificado por el órgano encargado de las contrataciones o comité de selección, según corresponda, en el Registro Nacional de Grados Académicos y Títulos Profesionales en el portal web de la Superintendencia Nacional de Educación Superior Universitaria - SUNEDU a través del siguiente link: <a href="https://enlinea.sunedu.gob.pe/">https://enlinea.sunedu.gob.pe/</a> o en el Registro Nacional de Certificados, Grados y Títulos a cargo del Ministerio de Educación a través del siguiente link: <a href="https://titulosinstitutos.minedu.gob.pe/">https://titulosinstitutos.minedu.gob.pe/</a>, según corresponda.</p> <div style="border: 1px solid black; padding: 5px; margin: 10px 0;"> <p><b>Importante para la Entidad</b></p> <p><i>El postor debe señalar los nombres y apellidos, DNI y profesión del personal clave, así como el nombre de la universidad o institución educativa que expidió el grado o título profesional requerido.</i></p> </div> <p>En caso [GRADO O TÍTULO PROFESIONAL REQUERIDO] no se encuentre inscrito en el referido registro, el postor debe presentar la copia del diploma respectivo a fin de acreditar la formación académica requerida.</p>
<b>B.3.2</b>	<p><b>CAPACITACIÓN</b></p> <p><u>Requisitos:</u></p> <p><b>ESPECIALISTA DE CONTROL DE CALIDAD</b></p> <p>Ing. De Materiales, y/o Ing. Mecánico y/o Ing. Metalúrgico, Ing. Civil, Titulado, Colegiado con Habilidad vigente del colegio de ingenieros del Perú.</p> <p><b>Requisito:</b></p> <p>El profesional debe contar con experiencia mínima de dos (02) años en el ejercicio de su profesión, El profesional deberá contar con capacitaciones respecto a soldadura, izamiento de estructuras o similar.</p> <p><b>Nota:</b></p> <p>La experiencia será acreditada y contabilizada mediante copias legibles de contrato, conformidad, constancia y/o certificado de las obras ejecutadas con estructuras metálicas y/o similares, de manera fehaciente demuestre la experiencia del personal propuesto.</p>



	<p><b>PERSONAL CON ESPECIALIZACION EN SOLDADURA</b></p> <ul style="list-style-type: none"> <li>• <b>El postor deberá proponer 01 Técnico operario en montaje de estructuras metálicas</b></li> </ul> <p>mantenimiento con homologación 3G como mínimo, Lo cual acreditará con copia simple de constancias, certificados y/o diplomas, que demuestren la capacidad solicitada.</p> <ul style="list-style-type: none"> <li>• <b>El postor deberá proponer 02 soldadores homologados 4G.</b></li> </ul> <p>Los soldadores deberán de contar con homologación 4G, el cual será propuesto netamente para que realice las armaduras metálicas y unión de las soldaduras principales, correas, cerchas secundarias del techo, y otros inherentes a la misma.</p> <p><u>Acreditación:</u></p> <p>Se acreditará con copia simple de [CONSIGNAR CONSTANCIAS, CERTIFICADOS, U OTROS DOCUMENTOS, SEGÚN CORRESPONDA].</p> <div style="border: 1px solid black; padding: 5px; margin-top: 10px;"> <p><b>Importante</b></p> <p><i>Se podrá acreditar la capacitación mediante certificados de estudios de postgrado, considerando que cada crédito del curso que acredita la capacitación equivale a dieciséis horas lectivas, según la normativa de la materia.</i></p> </div>
<b>B.4</b>	<p><b>EXPERIENCIA DEL PERSONAL CLAVE</b></p> <p><u>Requisitos:</u></p> <p><b>RESPONSABLE DEL SERVICIO</b></p> <p><b>Requisito:</b></p> <ul style="list-style-type: none"> <li>• Con dos (2) años de experiencia como: Ingeniero y/o Responsable y/o Residente y/o Supervisor y/o Inspector de uniones soldadas o Supervisor de soldadura, en la construcción y/o fabricación y/o montaje y/o instalación y/o suministro y/o adquisición de coberturas metálicas y/o techos metálicos.</li> </ul> <p><b>Nota:</b></p> <ul style="list-style-type: none"> <li>• La experiencia será acreditada y contabilizada mediante copias legibles de contrato, conformidad, constancia y/o certificado de las obras ejecutadas con estructuras metálicas y/o similares, de manera fehaciente demuestre la experiencia del personal propuesto</li> </ul> <p><b>RESPONSABLE DE SEGURIDAD</b></p> <p><b>Requisito:</b></p> <ul style="list-style-type: none"> <li>• Con dos (02) años de experiencia como SSOMA y/o prevencionista y/o responsable de seguridad y/o supervisor de seguridad y/o ingeniero de seguridad, en la construcción y/o fabricación y/o montaje y/o instalación de: coberturas metálicas y/o estructuras metálicas de techos y/o similar.</li> </ul> <p><b>Nota:</b></p> <ul style="list-style-type: none"> <li>• La experiencia será acreditada y contabilizada mediante copias legibles de contrato, conformidad, constancia y/o certificado de las obras ejecutadas con estructuras metálicas y/o similares, de manera fehaciente demuestre la experiencia del personal propuesto</li> </ul>

**ESPECIALISTA DE CONTROL DE CALIDAD****Requisito:**

El profesional debe contar con experiencia mínima de dos (02) años en el ejercicio de su profesión, El profesional deberá contar con capacitaciones respecto a soldadura, izamiento de estructuras o similar.

**Nota:**

La experiencia será acreditada y contabilizada mediante copias legibles de contrato, conformidad, constancia y/o certificado de las obras ejecutadas con estructuras metálicas y/o similares, de manera fehaciente demuestre la experiencia del personal propuesto.

**PERSONAL CON ESPECIALIZACION EN SOLDADURA**

- **El postor deberá proponer 01 Técnico operario en montaje de estructuras metálicas**

Debe acreditar como mínimo 01 años de experiencia el cual demostrara las copias legibles de los contratos de trabajos o conformidad o constancia o certificado.

- **El postor deberá proponer 02 soldadores homologados 4G.**

Los soldadores deberán de contar con homologación 4G, el cual será propuesto netamente para que realice las armaduras metálicas y unión de las soldaduras principales, correas, cerchas secundarias del techo, y otros inherentes a la misma.

Técnico en Construcciones metálicas, y/o similar, como SOLDADOR HOMOLOGADO 4G (vigente) Deberá acreditar su homologación, así como mínimo 02 años de experiencia el cual demostrará las copias legibles de los contratos de trabajo o conformidad o constancia o certificado.

De presentarse experiencia ejecutada paralelamente (trasape), para el cómputo del tiempo de dicha experiencia sólo se considerará una vez el periodo traslapado.

**Acreditación:**

La experiencia del personal clave se acreditará con cualquiera de los siguientes documentos: (i) copia simple de contratos y su respectiva conformidad o (ii) constancias o (iii) certificados o (iv) cualquier otra documentación que, de manera fehaciente demuestre la experiencia del personal propuesto.

**Importante**

- *Los documentos que acreditan la experiencia deben incluir los nombres y apellidos del personal clave, el cargo desempeñado, el plazo de la prestación indicando el día, mes y año de inicio y culminación, el nombre de la Entidad u organización que emite el documento, la fecha de emisión y nombres y apellidos de quien suscribe el documento*
- *En caso los documentos para acreditar la experiencia establezcan el plazo de la experiencia adquirida por el personal clave en meses sin especificar los días se debe considerar el mes completo.*
- *Se considerará aquella experiencia que no tenga una antigüedad mayor a veinticinco (25) años anteriores a la fecha de la presentación de ofertas.*
- *Al calificar la experiencia del personal, se debe valorar de manera integral los documentos presentados por el postor para acreditar dicha experiencia. En tal sentido, aun cuando en los documentos presentados la denominación del cargo o puesto no coincida literalmente con aquella prevista en las bases, se deberá validar la experiencia si las actividades que realizó el*

	<i>personal corresponden con la función propia del cargo o puesto requerido en las bases.</i>
<b>C</b>	<p><b>EXPERIENCIA DEL POSTOR EN LA ESPECIALIDAD</b></p> <p><u>Requisitos:</u></p> <p>El postor debe acreditar un monto facturado acumulado equivalente a <b>S/ 300,000.00 [TRESCIENTOS MIL CON 00/100 SOLES]</b>, por la contratación de servicios iguales o similares al objeto de la convocatoria, durante los ocho (8) años anteriores a la fecha de la presentación de ofertas que se computarán desde la fecha de la conformidad o emisión del comprobante de pago, según corresponda.</p> <p>En el caso de postores que declaren en el Anexo N° 1 tener la condición de micro y pequeña empresa, se acredita una experiencia de <b>S/ 60,000.00 [SESENTA MIL CON 00/100 SOLES]</b>, por la venta de servicios iguales o similares al objeto de la convocatoria, durante los ocho (8) años anteriores a la fecha de la presentación de ofertas que se computarán desde la fecha de la conformidad o emisión del comprobante de pago, según corresponda. En el caso de consorcios, todos los integrantes deben contar con la condición de micro y pequeña empresa.</p> <p>Se consideran servicios similares a los siguientes: CONFECCION Y/O ELABORACION DE ESTRUCTURAS METALICAS CON COBERTURA DE ALUZINC Y/O SIMILAR</p> <p><u>Acreditación:</u></p> <p>La experiencia del postor en la especialidad se acreditará con copia simple de (i) contratos u órdenes de servicios, y su respectiva conformidad o constancia de prestación; o (ii) comprobantes de pago cuya cancelación se acredite documental y fehacientemente, con voucher de depósito, nota de abono, reporte de estado de cuenta, cualquier otro documento emitido por Entidad del sistema financiero que acredite el abono o mediante cancelación en el mismo comprobante de pago<sup>13</sup>, correspondientes a un máximo de veinte (20) contrataciones.</p> <p>En caso los postores presenten varios comprobantes de pago para acreditar una sola contratación, se debe acreditar que corresponden a dicha contratación; de lo contrario, se asumirá que los comprobantes acreditan contrataciones independientes, en cuyo caso solo se considerará, para la evaluación, las veinte (20) primeras contrataciones indicadas en el <b>Anexo N° 8</b> referido a la Experiencia del Postor en la Especialidad</p> <p>En el caso de servicios de ejecución periódica o continuada, solo se considera como experiencia la parte del contrato que haya sido ejecutada durante los ocho (8) años anteriores a la fecha de presentación de ofertas, debiendo adjuntarse copia de las conformidades correspondientes a tal parte o los respectivos comprobantes de pago cancelados.</p> <p>En los casos que se acredite experiencia adquirida en consorcio, debe presentarse la promesa de consorcio o el contrato de consorcio del cual se desprenda fehacientemente el porcentaje de las obligaciones que se asumió en el contrato presentado; de lo contrario, no se computará la experiencia proveniente de dicho contrato.</p> <p>Asimismo, cuando se presenten contratos derivados de procesos de selección convocados antes del 20.09.2012, la calificación se ceñirá al método descrito en la Directiva "Participación de Proveedores en Consorcio en las Contrataciones del Estado", debiendo presumirse que el porcentaje de las obligaciones equivale al porcentaje de participación de la promesa de consorcio o del contrato de consorcio. En caso que en dichos documentos no se consigne el porcentaje de participación se presumirá que las obligaciones se ejecutaron en partes iguales.</p>

<sup>13</sup> Cabe precisar que, de acuerdo con la **Resolución N° 0065-2018-TCE-S1 del Tribunal de Contrataciones del Estado**:

*"... el solo sello de cancelado en el comprobante, cuando ha sido colocado por el propio postor, no puede ser considerado como una acreditación que produzca fehaciencia en relación a que se encuentra cancelado. Admitir ello equivaldría a considerar como válida la sola declaración del postor afirmando que el comprobante de pago ha sido cancelado"*

*(...)*

*"Situación diferente se suscita ante el sello colocado por el cliente del postor [sea utilizando el término "cancelado" o "pagado"] supuesto en el cual sí se contaría con la declaración de un tercero que brinde certeza, ante la cual debiera reconocerse la validez de la experiencia".*

Si el titular de la experiencia no es el postor, consignar si dicha experiencia corresponde a la matriz en caso que el postor sea sucursal, o fue transmitida por reorganización societaria, debiendo acompañar la documentación sustentatoria correspondiente.

Si el postor acredita experiencia de otra persona jurídica como consecuencia de una reorganización societaria, debe presentar adicionalmente el **Anexo N° 9**.

Cuando en los contratos, órdenes de servicios o comprobantes de pago el monto facturado se encuentre expresado en moneda extranjera, debe indicarse el tipo de cambio venta publicado por la Superintendencia de Banca, Seguros y AFP correspondiente a la fecha de suscripción del contrato, de emisión de la orden de servicios o de cancelación del comprobante de pago, según corresponda.

Sin perjuicio de lo anterior, los postores deben llenar y presentar el **Anexo N° 8** referido a la Experiencia del Postor en la Especialidad

#### Importante

- *Al calificar la experiencia del postor, se debe valorar de manera integral los documentos presentados por el postor para acreditar dicha experiencia. En tal sentido, aun cuando en los documentos presentados la denominación del objeto contractual no coincida literalmente con el previsto en las bases, se deberá validar la experiencia si las actividades que ejecutó el postor corresponden a la experiencia requerida.*
- *En el caso de consorcios, solo se considera la experiencia de aquellos integrantes que se hayan comprometido, según la promesa de consorcio, a ejecutar el objeto materia de la convocatoria, conforme a la Directiva "Participación de Proveedores en Consorcio en las Contrataciones del Estado".*

#### Importante

- *Si como resultado de una consulta u observación corresponde precisarse o ajustarse el requerimiento, se solicita la autorización del área usuaria y se pone de conocimiento de tal hecho a la dependencia que aprobó el expediente de contratación, de conformidad con el numeral 72.3 del artículo 72 del Reglamento.*
- *El cumplimiento de los Términos de Referencia se realiza mediante la presentación de una declaración jurada. De ser el caso, adicionalmente la Entidad puede solicitar documentación que acredite el cumplimiento del algún componente de estos. Para dicho efecto, consignará de manera detallada los documentos que deben presentar los postores en el literal e) del numeral 2.2.1.1 de esta sección de las bases.*
- *Los requisitos de calificación determinan si los postores cuentan con las capacidades necesarias para ejecutar el contrato, lo que debe ser acreditado documentalmente, y no mediante declaración jurada.*



## CAPÍTULO IV FACTORES DE EVALUACIÓN

La evaluación se realiza sobre la base de cien (100) puntos.

Para determinar la oferta con el mejor puntaje y el orden de prelación de las ofertas, se considera lo siguiente:

FACTOR DE EVALUACIÓN	PUNTAJE / METODOLOGÍA PARA SU ASIGNACIÓN
<b>A. PRECIO</b>	
<u>Evaluación:</u>  Se evaluará considerando el precio ofertado por el postor.  <u>Acreditación:</u>  Se acreditará mediante el documento que contiene el precio de la oferta ( <b>Anexo N° 6</b> ).	La evaluación consistirá en otorgar el máximo puntaje a la oferta de precio más bajo y otorgar a las demás ofertas puntajes inversamente proporcionales a sus respectivos precios, según la siguiente fórmula:  $P_i = \frac{O_m \times PMP}{O_i}$  i= Oferta P <sub>i</sub> = Puntaje de la oferta a evaluar O <sub>i</sub> =Precio i O <sub>m</sub> = Precio de la oferta más baja PMP=Puntaje máximo del precio  <div style="text-align: right;"><b>[80] puntos</b></div>

### Importante para la Entidad

*De conformidad con el artículo 51 del Reglamento, adicionalmente, se **pueden** consignar los siguientes factores de evaluación, según corresponda a la naturaleza y características del objeto del procedimiento, su finalidad y a la necesidad de la Entidad:*

OTROS FACTORES DE EVALUACIÓN	[Hasta 20] puntos
<b>B. PLAZO DE PRESTACIÓN DEL SERVICIO<sup>14</sup></b>	
<u>Evaluación:</u>  Se evaluará en función al plazo ofertado, el cual debe mejorar el plazo de ejecución establecido en los Términos de Referencia.  <u>Acreditación:</u>  Se acreditará mediante la presentación de declaración jurada de plazo de prestación del servicio. ( <b>Anexo N° 4</b> )	hasta <b>[20]</b> días calendario: <b>[10] puntos</b>  De <b>[21]</b> hasta <b>[25]</b> días calendario: <b>[03] puntos</b>  De <b>[25]</b> a más días calendario: <b>[02] puntos</b>
<b>C. GARANTÍA COMERCIAL DEL POSTOR</b>	
<u>Evaluación:</u>  Se evaluará en función al tiempo de garantía comercial ofertada, el cual debe superar el tiempo mínimo de garantía exigido en los Términos de Referencia.  <u>Acreditación:</u>  Se acreditará mediante la presentación de declaración jurada del postor.	Más de <b>[02] DE AÑOS:</b> <b>[10] puntos</b>  hasta <b>[02] DE AÑOS:</b> <b>[05] puntos</b>

<sup>14</sup> Este factor podrá ser consignado cuando del expediente de contratación se advierta que el plazo establecido para la prestación del servicio admite reducción, para lo cual deben establecerse rangos razonables para la asignación de puntaje, esto es que no suponga un riesgo de incumplimiento contractual y que represente una mejora al plazo establecido.

OTROS FACTORES DE EVALUACIÓN	[Hasta 20] puntos
<p><b>Advertencia</b></p> <p><i>De conformidad con el literal h) del artículo 50 de la Ley, constituye infracción pasible de sanción por el Tribunal de Contrataciones del Estado “negarse injustificadamente a cumplir las obligaciones derivadas del contrato que deben ejecutarse con posterioridad al pago”.</i></p>	
<b>PUNTAJE TOTAL</b>	<b>100 puntos<sup>15</sup></b>

**Importante**

*Los factores de evaluación elaborados por el órgano encargado de las contrataciones o el comité de selección, según corresponda, son objetivos y guardan vinculación, razonabilidad y proporcionalidad con el objeto de la contratación. Asimismo, estos no pueden calificar con puntaje el cumplimiento de los Términos de Referencia ni los requisitos de calificación.*

<sup>15</sup> Es la suma de los puntajes de todos los factores de evaluación.

## CAPÍTULO V PROFORMA DEL CONTRATO

### Importante

*Dependiendo del objeto del contrato, de resultar indispensable, puede incluirse cláusulas adicionales o la adecuación de las propuestas en el presente documento, las que en ningún caso pueden contemplar disposiciones contrarias a la normativa vigente ni a lo señalado en este capítulo.*

Conste por el presente documento, la contratación del servicio de [CONSIGNAR LA DENOMINACIÓN DE LA CONVOCATORIA], que celebra de una parte [CONSIGNAR EL NOMBRE DE LA ENTIDAD], en adelante LA ENTIDAD, con RUC N° [.....], con domicilio legal en [.....], representada por [.....], identificado con DNI N° [.....], y de otra parte [.....], con RUC N° [.....], con domicilio legal en [.....], inscrita en la Ficha N° [.....] Asiento N° [.....] del Registro de Personas Jurídicas de la ciudad de [.....], debidamente representado por su Representante Legal, [.....], con DNI N° [.....], según poder inscrito en la Ficha N° [.....], Asiento N° [.....] del Registro de Personas Jurídicas de la ciudad de [.....], a quien en adelante se le denominará EL CONTRATISTA en los términos y condiciones siguientes:

### **CLÁUSULA PRIMERA: ANTECEDENTES**

Con fecha [.....], el órgano encargado de las contrataciones o el comité de selección, según corresponda, adjudicó la buena pro de la **ADJUDICACIÓN SIMPLIFICADA N° [CONSIGNAR NOMENCLATURA DEL PROCEDIMIENTO DE SELECCIÓN]** para la contratación de [CONSIGNAR LA DENOMINACIÓN DE LA CONVOCATORIA], a [INDICAR NOMBRE DEL GANADOR DE LA BUENA PRO], cuyos detalles e importe constan en los documentos integrantes del presente contrato.

### **CLÁUSULA SEGUNDA: OBJETO**

El presente contrato tiene por objeto [CONSIGNAR EL OBJETO DE LA CONTRATACIÓN].

### **CLÁUSULA TERCERA: MONTO CONTRACTUAL**

El monto total del presente contrato asciende a [CONSIGNAR MONEDA Y MONTO], que incluye todos los impuestos de Ley.

Este monto comprende el costo del servicio, todos los tributos, seguros, transporte, inspecciones, pruebas y, de ser el caso, los costos laborales conforme a la legislación vigente, así como cualquier otro concepto que pueda tener incidencia sobre la ejecución del servicio materia del presente contrato.

### **CLÁUSULA CUARTA: DEL PAGO<sup>16</sup>**

LA ENTIDAD se obliga a pagar la contraprestación a EL CONTRATISTA en [INDICAR MONEDA], en [INDICAR SI SE TRATA DE PAGO ÚNICO, PAGOS PARCIALES O PAGOS PERIÓDICOS], luego de la recepción formal y completa de la documentación correspondiente, según lo establecido en el artículo 171 del Reglamento de la Ley de Contrataciones del Estado.

Para tal efecto, el responsable de otorgar la conformidad de la prestación deberá hacerlo en un plazo que no excederá de los siete (7) días de producida la recepción, salvo que se requiera efectuar pruebas que permitan verificar el cumplimiento de la obligación, en cuyo caso la conformidad se emite en un plazo máximo de quince (15) días, bajo responsabilidad de dicho funcionario.

LA ENTIDAD debe efectuar el pago dentro de los diez (10) días calendario siguientes de otorgada la conformidad de los servicios, siempre que se verifiquen las condiciones establecidas en el

<sup>16</sup> En cada caso concreto, dependiendo de la naturaleza del contrato, podrá adicionarse la información que resulte pertinente a efectos de generar el pago.

contrato para ello, bajo responsabilidad del funcionario competente.

En caso de retraso en el pago por parte de LA ENTIDAD, salvo que se deba a caso fortuito o fuerza mayor, EL CONTRATISTA tendrá derecho al pago de intereses legales conforme a lo establecido en el artículo 39 de la Ley de Contrataciones del Estado y en el artículo 171 de su Reglamento, los que se computan desde la oportunidad en que el pago debió efectuarse.

#### **CLÁUSULA QUINTA: DEL PLAZO DE LA EJECUCIÓN DE LA PRESTACIÓN**

El plazo de ejecución del presente contrato es de [.....], el mismo que se computa desde [CONSIGNAR SI ES DEL DÍA SIGUIENTE DEL PERFECCIONAMIENTO DEL CONTRATO, DESDE LA FECHA QUE SE ESTABLEZCA EN EL CONTRATO O DESDE LA FECHA EN QUE SE CUMPLAN LAS CONDICIONES PREVISTAS EN EL CONTRATO PARA EL INICIO DE LA EJECUCIÓN, DEBIENDO INDICAR LAS MISMAS EN ESTE ÚLTIMO CASO].

##### **Importante para la Entidad**

*De preverse en los Términos de Referencia la ejecución de actividades de instalación, implementación u otros que deban realizarse de manera previa al inicio del plazo de ejecución, se debe consignar lo siguiente:*

*“El plazo para la [CONSIGNAR LAS ACTIVIDADES PREVIAS PREVISTAS EN LOS TÉRMINOS DE REFERENCIA] es de [.....], el mismo que se computa desde [INDICAR CONDICIÓN CON LA QUE DICHAS ACTIVIDADES SE INICIAN].”*

*Incorporar a las bases o eliminar, según corresponda.*

##### **Importante para la Entidad**

*En el caso de contratación de prestaciones accesorias, se puede incluir la siguiente cláusula:*

#### **CLÁUSULA ....: PRESTACIONES ACCESORIAS<sup>17</sup>**

*“Las prestaciones accesorias tienen por objeto [CONSIGNAR EL OBJETO DE LAS PRESTACIONES ACCESORIAS].*

*El monto de las prestaciones accesorias asciende a [CONSIGNAR MONEDA Y MONTO], que incluye todos los impuestos de Ley.*

*El plazo de ejecución de las prestaciones accesorias es de [.....], el mismo que se computa desde [CONSIGNAR SI ES DEL DÍA SIGUIENTE DEL CUMPLIMIENTO DE LAS PRESTACIONES PRINCIPALES, DESDE LA FECHA QUE SE ESTABLEZCA EN EL CONTRATO O DESDE LA FECHA EN QUE SE CUMPLAN LAS CONDICIONES PREVISTAS EN EL CONTRATO PARA EL INICIO DE LA EJECUCIÓN DE LAS PRESTACIONES ACCESORIAS, DEBIENDO INDICAR LAS MISMAS EN ESTE ÚLTIMO CASO].*

*[DE SER EL CASO, INCLUIR OTROS ASPECTOS RELACIONADOS A LA EJECUCIÓN DE LAS PRESTACIONES ACCESORIAS].”*

*Incorporar a las bases o eliminar, según corresponda*

#### **CLÁUSULA SEXTA: PARTES INTEGRANTES DEL CONTRATO**

El presente contrato está conformado por las bases integradas, la oferta ganadora, así como los documentos derivados del procedimiento de selección que establezcan obligaciones para las partes.

#### **CLÁUSULA SÉTIMA: GARANTÍAS**

EL CONTRATISTA entregó al perfeccionamiento del contrato la respectiva garantía incondicional, solidaria, irrevocable, y de realización automática en el país al solo requerimiento, a favor de LA ENTIDAD, por los conceptos, montos y vigencias siguientes:

<sup>17</sup> De conformidad con la Directiva sobre prestaciones accesorias, los contratos relativos al cumplimiento de la(s) prestación(es) principal(es) y de la(s) prestación(es) accesorias, pueden estar contenidos en uno o dos documentos. En el supuesto que ambas prestaciones estén contenidas en un mismo documento, estas deben estar claramente diferenciadas, debiendo indicarse entre otros aspectos, el precio y plazo de cada prestación.



- De fiel cumplimiento del contrato: [CONSIGNAR EL MONTO], a través de la [INDICAR EL TIPO DE GARANTÍA PRESENTADA] N° [INDICAR NÚMERO DEL DOCUMENTO] emitida por [SEÑALAR EMPRESA QUE LA EMITE]. Monto que es equivalente al diez por ciento (10%) del monto del contrato original, la misma que debe mantenerse vigente hasta la conformidad de la recepción de la prestación.

#### Importante

*Al amparo de lo dispuesto en el numeral 149.4 del artículo 149 del Reglamento de la Ley de Contrataciones del Estado, en el caso de contratos periódicos de prestación de servicios en general, si el postor ganador de la buena pro solicita la retención del diez por ciento (10%) del monto del contrato original como garantía de fiel cumplimiento de contrato, debe consignarse lo siguiente:*

*“De fiel cumplimiento del contrato: [CONSIGNAR EL MONTO], a través de la retención que debe efectuar LA ENTIDAD, durante la primera mitad del número total de pagos a realizarse, de forma prorrateada, con cargo a ser devuelto a la finalización del mismo.”*

En el caso que corresponda, consignar lo siguiente:

- Garantía fiel cumplimiento por prestaciones accesorias: [CONSIGNAR EL MONTO], a través de la [INDICAR EL TIPO DE GARANTÍA PRESENTADA] N° [INDICAR NÚMERO DEL DOCUMENTO] emitida por [SEÑALAR EMPRESA QUE LA EMITE], la misma que debe mantenerse vigente hasta el cumplimiento total de las obligaciones garantizadas.

#### Importante

*Al amparo de lo dispuesto en el numeral 151.2 del artículo 151 del Reglamento de la Ley de Contrataciones del Estado, si el postor ganador de la buena pro solicita la retención del diez por ciento (10%) del monto del contrato de la prestación accesorias como garantía de fiel cumplimiento de prestaciones accesorias, debe consignarse lo siguiente:*

*“De fiel cumplimiento por prestaciones accesorias: [CONSIGNAR EL MONTO], a través de la retención que debe efectuar LA ENTIDAD, durante la primera mitad del número total de pagos a realizarse, de forma prorrateada, con cargo a ser devuelto a la finalización del mismo.”*

#### Importante

*De conformidad con el artículo 152 del Reglamento, no se constituirá garantía de fiel cumplimiento del contrato ni garantía de fiel cumplimiento por prestaciones accesorias, en contratos cuyos montos sean iguales o menores a doscientos mil Soles (S/ 200,000.00). Dicha excepción también aplica a los contratos derivados de procedimientos de selección por relación de ítems, cuando el monto del ítem adjudicado o la sumatoria de los montos de los ítems adjudicados no supere el monto señalado anteriormente.*

#### **CLÁUSULA OCTAVA: EJECUCIÓN DE GARANTÍAS POR FALTA DE RENOVACIÓN**

LA ENTIDAD puede solicitar la ejecución de las garantías cuando EL CONTRATISTA no las hubiere renovado antes de la fecha de su vencimiento, conforme a lo dispuesto en el literal a) del numeral 155.1 del artículo 155 del Reglamento de la Ley de Contrataciones del Estado.

#### **CLÁUSULA DÉCIMA: CONFORMIDAD DE LA PRESTACIÓN DEL SERVICIO**

La conformidad de la prestación del servicio se regula por lo dispuesto en el artículo 168 del Reglamento de la Ley de Contrataciones del Estado. La conformidad será otorgada por [CONSIGNAR EL ÁREA O UNIDAD ORGÁNICA QUE OTORGARÁ LA CONFORMIDAD] en el plazo máximo de [CONSIGNAR SIETE (7) DÍAS O MÁXIMO QUINCE (15) DÍAS, EN CASO SE REQUIERA EFECTUAR PRUEBAS QUE PERMITAN VERIFICAR EL CUMPLIMIENTO DE LA OBLIGACIÓN] días de producida la recepción.

De existir observaciones, LA ENTIDAD las comunica al CONTRATISTA, indicando claramente el sentido de estas, otorgándole un plazo para subsanar no menor de dos (2) ni mayor de ocho (8)

días. Dependiendo de la complejidad o sofisticación de las subsanaciones a realizar el plazo para subsanar no puede ser menor de cinco (5) ni mayor de quince (15) días. Si pese al plazo otorgado, EL CONTRATISTA no cumpliera a cabalidad con la subsanación, LA ENTIDAD puede otorgar al CONTRATISTA periodos adicionales para las correcciones pertinentes. En este supuesto corresponde aplicar la penalidad por mora desde el vencimiento del plazo para subsanar.

Este procedimiento no resulta aplicable cuando los servicios manifiestamente no cumplan con las características y condiciones ofrecidas, en cuyo caso LA ENTIDAD no otorga la conformidad, debiendo considerarse como no ejecutada la prestación, aplicándose la penalidad que corresponda por cada día de atraso.

#### **CLÁUSULA UNDÉCIMA: DECLARACIÓN JURADA DEL CONTRATISTA**

EL CONTRATISTA declara bajo juramento que se compromete a cumplir las obligaciones derivadas del presente contrato, bajo sanción de quedar inhabilitado para contratar con el Estado en caso de incumplimiento.

#### **CLÁUSULA DUODÉCIMA: RESPONSABILIDAD POR VICIOS OCULTOS**

La conformidad del servicio por parte de LA ENTIDAD no enerva su derecho a reclamar posteriormente por defectos o vicios ocultos, conforme a lo dispuesto por los artículos 40 de la Ley de Contrataciones del Estado y 173 de su Reglamento.

El plazo máximo de responsabilidad del contratista es de [CONSIGNAR TIEMPO EN AÑOS, NO MENOR DE UN (1) AÑO] año(s) contado a partir de la conformidad otorgada por LA ENTIDAD.

#### **CLÁUSULA DÉCIMA TERCERA: PENALIDADES**

Si EL CONTRATISTA incurre en retraso injustificado en la ejecución de las prestaciones objeto del contrato, LA ENTIDAD le aplica automáticamente una penalidad por mora por cada día de atraso, de acuerdo a la siguiente fórmula:

$$\text{Penalidad Diaria} = \frac{0.10 \times \text{monto vigente}}{F \times \text{plazo vigente en días}}$$

Donde:

**F = 0.25 para plazos mayores a sesenta (60) días o;**

**F = 0.40 para plazos menores o iguales a sesenta (60) días.**

El retraso se justifica a través de la solicitud de ampliación de plazo debidamente aprobado. Adicionalmente, se considera justificado el retraso y en consecuencia no se aplica penalidad, cuando EL CONTRATISTA acredite, de modo objetivamente sustentado, que el mayor tiempo transcurrido no le resulta imputable. En este último caso la calificación del retraso como justificado por parte de LA ENTIDAD no da lugar al pago de gastos generales ni costos directos de ningún tipo, conforme el numeral 162.5 del artículo 162 del Reglamento de la Ley de Contrataciones del Estado.

#### **Importante**

*De haberse previsto establecer penalidades distintas a la penalidad por mora, incluir dichas penalidades, los supuestos de aplicación de penalidad, la forma de cálculo de la penalidad para cada supuesto y el procedimiento mediante el cual se verifica el supuesto a penalizar, conforme el artículo 163 del Reglamento de la Ley de Contrataciones del Estado.*

Estas penalidades se deducen de los pagos a cuenta o del pago final, según corresponda; o si fuera necesario, se cobra del monto resultante de la ejecución de la garantía de fiel cumplimiento.

Estos dos (2) tipos de penalidades pueden alcanzar cada una un monto máximo equivalente al diez por ciento (10%) del monto del contrato vigente, o de ser el caso, del ítem que debió ejecutarse.

Cuando se llegue a cubrir el monto máximo de la penalidad por mora o el monto máximo para otras penalidades, de ser el caso, LA ENTIDAD puede resolver el contrato por incumplimiento.

Se considera como otras penalidades a las siguientes causales:

ITEM	CAUSAL	PENALIDAD (FORMA DE CALCULO)	PROCEDIMIENTO DE COBRO
1.00	En caso que el contratista incumpla con sus obligaciones de ejecutar la prestación con el personal acreditado o debidamente sustituido	Se aplicará 0.5 de una UIT por cada día de ausencia del personal.	Se descontará en el pago conforme al informe del SUPERVISOR Y/O RESIDENTE DE OBRA de la Entidad.
2.00	Incumpla de uso de implementos de seguridad en la obra (mameluco, casco de seguridad, zapatos de seguridad, guantes, gafas y mascarilla)	Se aplicará 0.25 de una UIT por cada personal que incumpla el uso de implementos de seguridad.	Se descontará en el pago conforme al informe del SUPERVISOR Y/O RESIDENTE DE OBRA de la Entidad.
3.00	No disponer del número mínimo de las maquinarias y equipos establecidos	Se aplicará 01 UIT por cada día de ausencia del número mínimo de equipos y maquinaria.	Se descontará en el pago conforme al informe del SUPERVISOR Y/O RESIDENTE DE OBRA de la Entidad.
4.00	En caso que el contratista no alcance oportunamente el cronograma de ejecución y el plan de montaje.	Se aplicará 0.05 de una UIT por cada día de retraso.	Se descontará en el pago conforme al informe del SUPERVISOR Y/O RESIDENTE DE OBRA de la Entidad.

**NOTA: en ningún caso se aprobará que el contratista ejecutará el servicio mediante subcontratistas y/o Similar.**

#### **CLÁUSULA DÉCIMA CUARTA: RESOLUCIÓN DEL CONTRATO**

Cualquiera de las partes puede resolver el contrato, de conformidad con el numeral 32.3 del artículo 32 y artículo 36 de la Ley de Contrataciones del Estado, y el artículo 164 de su Reglamento. De darse el caso, LA ENTIDAD procederá de acuerdo a lo establecido en el artículo 165 del Reglamento de la Ley de Contrataciones del Estado.

#### **CLÁUSULA DÉCIMA QUINTA: RESPONSABILIDAD DE LAS PARTES**

Cuando se resuelva el contrato por causas imputables a algunas de las partes, se debe resarcir los daños y perjuicios ocasionados, a través de la indemnización correspondiente. Ello no obsta la aplicación de las sanciones administrativas, penales y pecuniarias a que dicho incumplimiento diere lugar, en el caso que éstas correspondan.

Lo señalado precedentemente no exime a ninguna de las partes del cumplimiento de las demás obligaciones previstas en el presente contrato.

#### **CLÁUSULA DÉCIMA SEXTA: ANTICORRUPCIÓN**

EL CONTRATISTA declara y garantiza no haber, directa o indirectamente, o tratándose de una persona jurídica a través de sus socios, integrantes de los órganos de administración, apoderados, representantes legales, funcionarios, asesores o personas vinculadas a las que se refiere el artículo

7 del Reglamento de la Ley de Contrataciones del Estado, ofrecido, negociado o efectuado, cualquier pago o, en general, cualquier beneficio o incentivo ilegal en relación al contrato.

Asimismo, el CONTRATISTA se obliga a conducirse en todo momento, durante la ejecución del contrato, con honestidad, probidad, veracidad e integridad y de no cometer actos ilegales o de corrupción, directa o indirectamente o a través de sus socios, accionistas, participacionistas, integrantes de los órganos de administración, apoderados, representantes legales, funcionarios, asesores y personas vinculadas a las que se refiere el artículo 7 del Reglamento de la Ley de Contrataciones del Estado.

Además, EL CONTRATISTA se compromete a i) comunicar a las autoridades competentes, de manera directa y oportuna, cualquier acto o conducta ilícita o corrupta de la que tuviera conocimiento; y ii) adoptar medidas técnicas, organizativas y/o de personal apropiadas para evitar los referidos actos o prácticas.

Finalmente, EL CONTRATISTA se compromete a no colocar a los funcionarios públicos con los que deba interactuar, en situaciones reñidas con la ética. En tal sentido, reconoce y acepta la prohibición de ofrecerles a éstos cualquier tipo de obsequio, donación, beneficio y/o gratificación, ya sea de bienes o servicios, cualquiera sea la finalidad con la que se lo haga.

#### **CLÁUSULA DÉCIMA SÉTIMA: MARCO LEGAL DEL CONTRATO**

Sólo en lo no previsto en este contrato, en la Ley de Contrataciones del Estado y su Reglamento, en las directivas que emita el OSCE y demás normativa especial que resulte aplicable, serán de aplicación supletoria las disposiciones pertinentes del Código Civil vigente, cuando corresponda, y demás normas de derecho privado.

#### **CLÁUSULA DÉCIMA OCTAVA: SOLUCIÓN DE CONTROVERSIAS<sup>18</sup>**

Las controversias que surjan entre las partes durante la ejecución del contrato se resuelven mediante conciliación o arbitraje, según el acuerdo de las partes.

Cualquiera de las partes tiene derecho a iniciar el arbitraje a fin de resolver dichas controversias dentro del plazo de caducidad previsto en la Ley de Contrataciones del Estado y su Reglamento.

Facultativamente, cualquiera de las partes tiene el derecho a solicitar una conciliación dentro del plazo de caducidad correspondiente, según lo señalado en el artículo 224 del Reglamento de la Ley de Contrataciones del Estado, sin perjuicio de recurrir al arbitraje, en caso no se llegue a un acuerdo entre ambas partes o se llegue a un acuerdo parcial. Las controversias sobre nulidad del contrato solo pueden ser sometidas a arbitraje.

El Laudo arbitral emitido es inapelable, definitivo y obligatorio para las partes desde el momento de su notificación, según lo previsto en el numeral 45.21 del artículo 45 de la Ley de Contrataciones del Estado.

#### **CLÁUSULA DÉCIMA NOVENA: FACULTAD DE ELEVAR A ESCRITURA PÚBLICA**

Cualquiera de las partes puede elevar el presente contrato a Escritura Pública corriendo con todos los gastos que demande esta formalidad.

#### **CLÁUSULA VIGÉSIMA: DOMICILIO PARA EFECTOS DE LA EJECUCIÓN CONTRACTUAL**

Las partes declaran el siguiente domicilio para efecto de las notificaciones que se realicen durante la ejecución del presente contrato:

DOMICILIO DE LA ENTIDAD: [.....]

DOMICILIO DEL CONTRATISTA: [CONSIGNAR EL DOMICILIO SEÑALADO POR EL POSTOR GANADOR DE LA BUENA PRO AL PRESENTAR LOS REQUISITOS PARA EL PERFECCIONAMIENTO DEL CONTRATO]

La variación del domicilio aquí declarado de alguna de las partes debe ser comunicada a la otra parte, formalmente y por escrito, con una anticipación no menor de quince (15) días calendario.

<sup>18</sup> De acuerdo con el numeral 225.3 del artículo 225 del Reglamento, las partes pueden recurrir al arbitraje ad hoc cuando las controversias deriven de procedimientos de selección cuyo valor estimado sea menor o igual a cinco millones con 00/100 soles (S/ 5 000 000,00).



De acuerdo con las bases integradas, la oferta y las disposiciones del presente contrato, las partes lo firman por duplicado en señal de conformidad en la ciudad de [.....] al [CONSIGNAR FECHA].

\_\_\_\_\_  
“LA ENTIDAD”

\_\_\_\_\_  
“EL CONTRATISTA”

**Importante**

*Este documento puede firmarse digitalmente si ambas partes cuentan con firma digital, según la Ley N° 27269, Ley de Firmas y Certificados Digitales<sup>19</sup>.*

<sup>19</sup> Para mayor información sobre la normativa de firmas y certificados digitales ingresar a: <https://www.indecopi.gob.pe/web/firmas-digitales/firmar-y-certificados-digitales>

## ANEXOS

**ANEXO N° 1****DECLARACIÓN JURADA DE DATOS DEL POSTOR**

Señores

**ÓRGANO ENCARGADO DE LAS CONTRATACIONES O COMITÉ DE SELECCIÓN, SEGÚN CORRESPONDA]****ADJUDICACIÓN SIMPLIFICADA N° [CONSIGNAR NOMENCLATURA DEL PROCEDIMIENTO]**

Presente.-

El que se suscribe, [.....], postor y/o Representante Legal de [CONSIGNAR EN CASO DE SER PERSONA JURÍDICA], identificado con [CONSIGNAR TIPO DE DOCUMENTO DE IDENTIDAD] N° [CONSIGNAR NÚMERO DE DOCUMENTO DE IDENTIDAD], con poder inscrito en la localidad de [CONSIGNAR EN CASO DE SER PERSONA JURÍDICA] en la Ficha N° [CONSIGNAR EN CASO DE SER PERSONA JURÍDICA] Asiento N° [CONSIGNAR EN CASO DE SER PERSONA JURÍDICA], **DECLARO BAJO JURAMENTO** que la siguiente información se sujeta a la verdad:

Nombre, Denominación o Razón Social :					
Domicilio Legal :					
RUC :		Teléfono(s) :			
MYPE <sup>20</sup>		Sí		No	
Correo electrónico :					

**Autorización de notificación por correo electrónico:**

Autorizo que se notifiquen al correo electrónico indicado las siguientes actuaciones:

1. Solicitud de la descripción a detalle de todos los elementos constitutivos de la oferta.
2. Solicitud de reducción de la oferta económica.
3. Solicitud de subsanación de los requisitos para perfeccionar el contrato.
4. Solicitud para presentar los documentos para perfeccionar el contrato, según orden de prelación, de conformidad con lo previsto en el artículo 141 del Reglamento.
5. Respuesta a la solicitud de acceso al expediente de contratación.
6. Notificación de la orden de servicios<sup>21</sup>

Asimismo, me comprometo a remitir la confirmación de recepción, en el plazo máximo de dos (2) días hábiles de recibida la comunicación.

[CONSIGNAR CIUDAD Y FECHA]

.....  
**Firma, Nombres y Apellidos del postor o Representante legal, según corresponda**

**Importante**

*La notificación dirigida a la dirección de correo electrónico consignada se entenderá válidamente efectuada cuando la Entidad reciba acuse de recepción.*

<sup>20</sup> Esta información será verificada por la Entidad en la página web del Ministerio de Trabajo y Promoción del Empleo en la sección consulta de empresas acreditadas en el REMYPE en el link <http://www2.trabajo.gob.pe/servicios-en-linea-2-2/> y se tendrá en consideración, en caso el postor ganador de la buena pro solicite la retención del diez por ciento (10%) del monto del contrato, en calidad de garantía de fiel cumplimiento, en los contratos periódicos de prestación de servicios, según lo señalado en el numeral 149.4 del artículo 149 y numeral 151.2 del artículo 151 del Reglamento. Asimismo, dicha información se tendrá en cuenta en caso de empate, conforme a lo previsto en el artículo 91 del Reglamento.

<sup>21</sup> Cuando el monto del valor estimado del procedimiento o del ítem no supere los doscientos mil Soles (S/ 200,000.00), en caso se haya optado por perfeccionar el contrato con una orden de servicios.

**Importante***Cuando se trate de consorcios, la declaración jurada es la siguiente:***ANEXO N° 1****DECLARACIÓN JURADA DE DATOS DEL POSTOR**

Señores

**[CONSIGNAR ÓRGANO ENCARGADO DE LAS CONTRATACIONES O COMITÉ DE SELECCIÓN, SEGÚN CORRESPONDA]****ADJUDICACIÓN SIMPLIFICADA N° [CONSIGNAR NOMENCLATURA DEL PROCEDIMIENTO]**

Presente.-

El que se suscribe, [...], representante común del consorcio [CONSIGNAR EL NOMBRE DEL CONSORCIO], identificado con [CONSIGNAR TIPO DE DOCUMENTO DE IDENTIDAD] N° [CONSIGNAR NÚMERO DE DOCUMENTO DE IDENTIDAD], **DECLARO BAJO JURAMENTO** que la siguiente información se sujeta a la verdad:

Datos del consorciado 1				
Nombre, Denominación o Razón Social :				
Domicilio Legal :				
RUC :	Teléfono(s) :			
MYPE <sup>22</sup>		Sí	No	
Correo electrónico :				

Datos del consorciado 2				
Nombre, Denominación o Razón Social :				
Domicilio Legal :				
RUC :	Teléfono(s) :			
MYPE <sup>23</sup>		Sí	No	
Correo electrónico :				

Datos del consorciado ...				
Nombre, Denominación o Razón Social :				
Domicilio Legal :				
RUC :	Teléfono(s) :			
MYPE <sup>24</sup>		Sí	No	
Correo electrónico :				

**Autorización de notificación por correo electrónico:**

Correo electrónico del consorcio:
-----------------------------------

Autorizo que se notifiquen al correo electrónico indicado las siguientes actuaciones:

<sup>22</sup> En los contratos periódicos de prestación de servicios, esta información será verificada por la Entidad en la página web del Ministerio de Trabajo y Promoción del Empleo en la sección consulta de empresas acreditadas en el REMYPE en el link <http://www2.trabajo.gob.pe/servicios-en-linea-2-2/> y se tendrá en consideración, en caso el consorcio ganador de la buena pro solicite la retención del diez por ciento (10%) del monto del contrato, en calidad de garantía de fiel cumplimiento, según lo señalado en el numeral 149.4 del artículo 149 y numeral 151.2 del artículo 151 del Reglamento. Asimismo, dicha información se tendrá en cuenta en caso de empate, conforme a lo previsto en el artículo 91 del Reglamento. Para dichos efectos, todos los integrantes del consorcio deben acreditar la condición de micro o pequeña empresa.

<sup>23</sup> Ibídem.

<sup>24</sup> Ibídem.



1. Solicitud de la descripción a detalle de todos los elementos constitutivos de la oferta.
2. Solicitud de reducción de la oferta económica.
3. Solicitud de subsanación de los requisitos para perfeccionar el contrato.
4. Solicitud para presentar los documentos para perfeccionar el contrato, según orden de prelación, de conformidad con lo previsto en el artículo 141 del Reglamento.
5. Respuesta a la solicitud de acceso al expediente de contratación.
6. Notificación de la orden de servicios<sup>25</sup>

Asimismo, me comprometo a remitir la confirmación de recepción, en el plazo máximo de dos (2) días hábiles de recibida la comunicación.

[CONSIGNAR CIUDAD Y FECHA]

.....  
**Firma, Nombres y Apellidos del representante  
común del consorcio**

**Importante**

*La notificación dirigida a la dirección de correo electrónico consignada se entenderá válidamente efectuada cuando la Entidad reciba acuse de recepción.*

<sup>25</sup> Cuando el monto del valor estimado del procedimiento o del ítem no supere los doscientos mil Soles (S/ 200,000.00), en caso se haya optado por perfeccionar el contrato con una orden de servicios.

**ANEXO N° 2****DECLARACIÓN JURADA****(ART. 52 DEL REGLAMENTO DE LA LEY DE CONTRATACIONES DEL ESTADO)**

Señores

**[CONSIGNAR ÓRGANO ENCARGADO DE LAS CONTRATACIONES O COMITÉ DE SELECCIÓN, SEGÚN CORRESPONDA]****ADJUDICACIÓN SIMPLIFICADA N° [CONSIGNAR NOMENCLATURA DEL PROCEDIMIENTO]**Presente.-

Mediante el presente el suscrito, postor y/o Representante Legal de [CONSIGNAR EN CASO DE SER PERSONA JURÍDICA], declaro bajo juramento:

- i. No haber incurrido y me obligo a no incurrir en actos de corrupción, así como a respetar el principio de integridad.
- ii. No tener impedimento para postular en el procedimiento de selección ni para contratar con el Estado, conforme al artículo 11 de la Ley de Contrataciones del Estado.
- iii. Conocer las sanciones contenidas en la Ley de Contrataciones del Estado y su Reglamento, así como las disposiciones aplicables de la Ley N° 27444, Ley del Procedimiento Administrativo General.
- iv. Participar en el presente proceso de contratación en forma independiente sin mediar consulta, comunicación, acuerdo, arreglo o convenio con ningún proveedor; y, conocer las disposiciones del Decreto Legislativo N° 1034, Decreto Legislativo que aprueba la Ley de Represión de Conductas Anticompetitivas.
- v. Conocer, aceptar y someterme a las bases, condiciones y reglas del procedimiento de selección.
- vi. Ser responsable de la veracidad de los documentos e información que presento en el presente procedimiento de selección.
- vii. Comprometerme a mantener la oferta presentada durante el procedimiento de selección y a perfeccionar el contrato, en caso de resultar favorecido con la buena pro.

[CONSIGNAR CIUDAD Y FECHA]

.....  
**Firma, Nombres y Apellidos del postor o  
Representante legal, según corresponda**

**Importante**

*En el caso de consorcios, cada integrante debe presentar esta declaración jurada, salvo que sea presentada por el representante común del consorcio.*

**ANEXO N° 3****DECLARACIÓN JURADA DE CUMPLIMIENTO DE LOS TÉRMINOS DE REFERENCIA**

Señores

**[CONSIGNAR ÓRGANO ENCARGADO DE LAS CONTRATACIONES O COMITÉ DE SELECCIÓN, SEGÚN CORRESPONDA]****ADJUDICACIÓN SIMPLIFICADA N° [CONSIGNAR NOMENCLATURA DEL PROCEDIMIENTO]**

Presente.-

Es grato dirigirme a usted, para hacer de su conocimiento que luego de haber examinado las bases y demás documentos del procedimiento de la referencia y, conociendo todos los alcances y las condiciones detalladas en dichos documentos, el postor que suscribe ofrece el servicio de **[CONSIGNAR EL OBJETO DE LA CONVOCATORIA]**, de conformidad con los Términos de Referencia que se indican en el numeral 3.1 del Capítulo III de la sección específica de las bases y los documentos del procedimiento.

[CONSIGNAR CIUDAD Y FECHA]

.....  
**Firma, Nombres y Apellidos del postor o  
Representante legal o común, según corresponda**

**Importante**

*Adicionalmente, puede requerirse la presentación de documentación que acredite el cumplimiento de los términos de referencia, conforme a lo indicado en el acápite relacionado al contenido de las ofertas de la presente sección de las bases.*

#### ANEXO N° 4

#### DECLARACIÓN JURADA DE PLAZO DE PRESTACIÓN DEL SERVICIO

Señores

**[CONSIGNAR ÓRGANO ENCARGADO DE LAS CONTRATACIONES O COMITÉ DE SELECCIÓN, SEGÚN CORRESPONDA]**

**ADJUDICACIÓN SIMPLIFICADA N° [CONSIGNAR NOMENCLATURA DEL PROCEDIMIENTO]**

Presente.-

Mediante el presente, con pleno conocimiento de las condiciones que se exigen en las bases del procedimiento de la referencia, me comprometo a prestar el servicio objeto del presente procedimiento de selección en el plazo de [CONSIGNAR EL PLAZO OFERTADO].

[CONSIGNAR CIUDAD Y FECHA]

.....  
**Firma, Nombres y Apellidos del postor o  
Representante legal o común, según corresponda**



**ANEXO N° 5****PROMESA DE CONSORCIO****(Sólo para el caso en que un consorcio se presente como postor)**

Señores

**[CONSIGNAR ÓRGANO ENCARGADO DE LAS CONTRATACIONES O COMITÉ DE SELECCIÓN, SEGÚN CORRESPONDA]****ADJUDICACIÓN SIMPLIFICADA N° [CONSIGNAR NOMENCLATURA DEL PROCEDIMIENTO]**

Presente.-

Los suscritos declaramos expresamente que hemos convenido en forma irrevocable, durante el lapso que dure el procedimiento de selección, para presentar una oferta conjunta a la **ADJUDICACIÓN SIMPLIFICADA N° [CONSIGNAR NOMENCLATURA DEL PROCEDIMIENTO]**

Asimismo, en caso de obtener la buena pro, nos comprometemos a formalizar el contrato de consorcio, de conformidad con lo establecido por el artículo 140 del Reglamento de la Ley de Contrataciones del Estado, bajo las siguientes condiciones:

## a) Integrantes del consorcio

1. [NOMBRE, DENOMINACIÓN O RAZÓN SOCIAL DEL CONSORCIADO 1].
2. [NOMBRE, DENOMINACIÓN O RAZÓN SOCIAL DEL CONSORCIADO 2].

## b) Designamos a [CONSIGNAR NOMBRES Y APELLIDOS DEL REPRESENTANTE COMÚN], identificado con [CONSIGNAR TIPO DE DOCUMENTO DE IDENTIDAD] N° [CONSIGNAR NÚMERO DE DOCUMENTO DE IDENTIDAD], como representante común del consorcio para efectos de participar en todos los actos referidos al procedimiento de selección, suscripción y ejecución del contrato correspondiente con [CONSIGNAR NOMBRE DE LA ENTIDAD].

Asimismo, declaramos que el representante común del consorcio no se encuentra impedido, inhabilitado ni suspendido para contratar con el Estado.

## c) Fijamos nuestro domicilio legal común en [.....].

## d) Las obligaciones que corresponden a cada uno de los integrantes del consorcio son las siguientes:

1. OBLIGACIONES DE [NOMBRE, DENOMINACIÓN O RAZÓN SOCIAL DEL CONSORCIADO 1] [ % ]<sup>26</sup>

[DESCRIBIR LAS OBLIGACIONES DEL CONSORCIADO 1]

2. OBLIGACIONES DE [NOMBRE, DENOMINACIÓN O RAZÓN SOCIAL DEL CONSORCIADO 2] [ % ]<sup>27</sup>

[DESCRIBIR LAS OBLIGACIONES DEL CONSORCIADO 2]

TOTAL OBLIGACIONES

100%<sup>28</sup>

<sup>26</sup> Consignar únicamente el porcentaje total de las obligaciones, el cual debe ser expresado en número entero, sin decimales.

<sup>27</sup> Consignar únicamente el porcentaje total de las obligaciones, el cual debe ser expresado en número entero, sin decimales.

<sup>28</sup> Este porcentaje corresponde a la sumatoria de los porcentajes de las obligaciones de cada uno de los integrantes del consorcio.

[CONSIGNAR CIUDAD Y FECHA]

.....  
**Consortiado 1**  
**Nombres, apellidos y firma del Consortiado 1**  
**o de su Representante Legal**  
**Tipo y N° de Documento de Identidad**

.....  
**Consortiado 2**  
**Nombres, apellidos y firma del Consortiado 2**  
**o de su Representante Legal**  
**Tipo y N° de Documento de Identidad**

**Importante**

*De conformidad con el artículo 52 del Reglamento, las firmas de los integrantes del consorcio deben ser legalizadas.*

## ANEXO N° 6

## PRECIO DE LA OFERTA

Señores

**[CONSIGNAR ÓRGANO ENCARGADO DE LAS CONTRATACIONES O COMITÉ DE SELECCIÓN, SEGÚN CORRESPONDA]****ADJUDICACIÓN SIMPLIFICADA N° [CONSIGNAR NOMENCLATURA DEL PROCEDIMIENTO]**Presente.-

Es grato dirigirme a usted, para hacer de su conocimiento que, de acuerdo con las bases, mi oferta es la siguiente:

CONCEPTO	CANTIDAD	PRECIO UNITARIO	PRECIO TOTAL
<b>TOTAL</b>			

El precio de la oferta **[CONSIGNAR LA MONEDA DE LA CONVOCATORIA]** incluye todos los tributos, seguros, transporte, inspecciones, pruebas y, de ser el caso, los costos laborales conforme a la legislación vigente, así como cualquier otro concepto que pueda tener incidencia sobre el costo del servicio a contratar; excepto la de aquellos postores que gocen de alguna exoneración legal, no incluirán en el precio de su oferta los tributos respectivos.

[CONSIGNAR CIUDAD Y FECHA]

.....  
**Firma, Nombres y Apellidos del postor o  
Representante legal o común, según corresponda**

**Importante**

- *En caso que el postor reduzca su oferta, según lo previsto en el artículo 68 del Reglamento, debe presentar nuevamente este Anexo.*
- *El postor que goce de alguna exoneración legal, debe indicar que su oferta no incluye el tributo materia de la exoneración, debiendo incluir el siguiente texto:*

*"Mi oferta no incluye [CONSIGNAR EL TRIBUTO MATERIA DE LA EXONERACIÓN]"*.

**Importante para la Entidad**

*En caso de la prestación de servicios bajo el sistema a suma alzada incluir el siguiente anexo:*

**ANEXO N° 6**

**PRECIO DE LA OFERTA**

Señores

**[CONSIGNAR ÓRGANO ENCARGADO DE LAS CONTRATACIONES O COMITÉ DE SELECCIÓN, SEGÚN CORRESPONDA]**

**ADJUDICACIÓN SIMPLIFICADA N° [CONSIGNAR NOMENCLATURA DEL PROCEDIMIENTO]**

Presente.-

Es grato dirigirme a usted, para hacer de su conocimiento que, de acuerdo con las bases, mi oferta es la siguiente:

CONCEPTO	PRECIO TOTAL
<b>TOTAL</b>	

El precio de la oferta [CONSIGNAR LA MONEDA DE LA CONVOCATORIA] incluye todos los tributos, seguros, transporte, inspecciones, pruebas y, de ser el caso, los costos laborales conforme a la legislación vigente, así como cualquier otro concepto que pueda tener incidencia sobre el costo del servicio a contratar; excepto la de aquellos postores que gocen de alguna exoneración legal, no incluirán en el precio de su oferta los tributos respectivos.

[CONSIGNAR CIUDAD Y FECHA]

.....  
**Firma, Nombres y Apellidos del postor o  
Representante legal o común, según corresponda**

**Importante**

- El postor debe consignar el precio total de la oferta, sin perjuicio que, de resultar favorecido con la buena pro, presente el detalle de precios unitarios para el perfeccionamiento del contrato.*
- En caso que el postor reduzca su oferta, según lo previsto en el artículo 68 del Reglamento, debe presentar nuevamente este Anexo.*
- El postor que goce de alguna exoneración legal, debe indicar que su oferta no incluye el tributo materia de la exoneración, debiendo incluir el siguiente texto:  
  
Mi oferta no incluye [CONSIGNAR EL TRIBUTO MATERIA DE LA EXONERACIÓN].*

**Importante para la Entidad**

- En caso de procedimientos según relación de ítems, consignar lo siguiente:  
"El postor puede presentar el precio de su oferta en un solo documento o documentos independientes, en los ítems que se presente".*
- En caso de contrataciones que conllevan la ejecución de prestaciones accesorias, consignar lo siguiente:  
"El postor debe detallar en el precio de su oferta, el monto correspondiente a la prestación principal y las prestaciones accesorias".*

**Importante para la Entidad**

*Si durante la fase de actos preparatorios, las Entidades advierten que es posible la participación de proveedores que gozan del beneficio de la exoneración del IGV prevista en la Ley N° 27037, Ley de Promoción de la Inversión en la Amazonía, incluir el siguiente anexo:*

*Esta nota deberá ser eliminada una vez culminada la elaboración de las bases*

**ANEXO N° 7**  
**DECLARACIÓN JURADA DE CUMPLIMIENTO DE CONDICIONES PARA LA**  
**APLICACIÓN DE LA EXONERACIÓN DEL IGV**

Señores

**[CONSIGNAR ÓRGANO ENCARGADO DE LAS CONTRATACIONES O COMITÉ DE SELECCIÓN, SEGÚN CORRESPONDA]**

**ADJUDICACIÓN SIMPLIFICADA N° [CONSIGNAR NOMENCLATURA DEL PROCEDIMIENTO]**

Presente.-

Mediante el presente el suscrito, postor y/o Representante Legal de [CONSIGNAR EN CASO DE SER PERSONA JURÍDICA], declaro bajo juramento que gozo del beneficio de la exoneración del IGV previsto en la Ley N° 27037, Ley de Promoción de la Inversión en la Amazonía, dado que cumplo con las condiciones siguientes:

- 1.- Que el domicilio fiscal de la empresa<sup>29</sup> se encuentra ubicada en la Amazonía y coincide con el lugar establecido como sede central (donde tiene su administración y lleva su contabilidad);
- 2.- Que la empresa se encuentra inscrita en las Oficinas Registrales de la Amazonía (exigible en caso de personas jurídicas);
- 3.- Que, al menos el setenta por ciento (70%) de los activos fijos de la empresa se encuentran en la Amazonía; y
- 4.- Que la empresa no presta servicios fuera de la Amazonía.

[CONSIGNAR CIUDAD Y FECHA]

.....  
**Firma, Nombres y Apellidos del postor o**  
**Representante legal, según corresponda**

**Importante**

*Cuando se trate de consorcios, esta declaración jurada será presentada por cada uno de los integrantes del consorcio, salvo que se trate de consorcios con contabilidad independiente, en cuyo caso debe ser suscrita por el representante común, debiendo indicar su condición de consorcio con contabilidad independiente y el número de RUC del consorcio.*

<sup>29</sup> En el artículo 1 del "Reglamento de las Disposiciones Tributarias contenidas en la Ley de Promoción de la Inversión en la Amazonía" se define como "empresa" a las "Personas naturales, sociedades conyugales, sucesiones indivisas y personas consideradas jurídicas por la Ley del Impuesto a la Renta, generadoras de rentas de tercera categoría, ubicadas en la Amazonía. Las sociedades conyugales son aquellas que ejerzan la opción prevista en el Artículo 16 de la Ley del Impuesto a la Renta."



[CONSIGNAR NOMBRE DE LA ENTIDAD]

[CONSIGNAR NOMENCLATURA DEL PROCEDIMIENTO]

## ANEXO Nº 8

### EXPERIENCIA DEL POSTOR EN LA ESPECIALIDAD

Señores

[CONSIGNAR ÓRGANO ENCARGADO DE LAS CONTRATACIONES O COMITÉ DE SELECCIÓN, SEGÚN CORRESPONDA]

ADJUDICACIÓN SIMPLIFICADA Nº [CONSIGNAR NOMENCLATURA DEL PROCEDIMIENTO]

Presente.-

Mediante el presente, el suscrito detalla la siguiente EXPERIENCIA EN LA ESPECIALIDAD:

Nº	CLIENTE	OBJETO DEL CONTRATO	Nº CONTRATO / O/S / COMPROBANTE DE PAGO	FECHA DEL CONTRATO O CP <sup>30</sup>	FECHA DE LA CONFORMIDAD DE SER EL CASO <sup>31</sup>	EXPERIENCIA PROVENIENTE <sup>32</sup> DE:	MONEDA	IMPORTE <sup>33</sup>	TIPO DE CAMBIO VENTA <sup>34</sup>	MONTO FACTURADO ACUMULADO <sup>35</sup>
1										
2										
3										
4										

<sup>30</sup> Se refiere a la fecha de suscripción del contrato, de la emisión de la Orden de Servicios o de cancelación del comprobante de pago, según corresponda.

<sup>31</sup> Únicamente, cuando la fecha del perfeccionamiento del contrato, sea previa a los ocho (8) años anteriores a la fecha de presentación de ofertas, caso en el cual el postor debe acreditar que la conformidad se emitió dentro de dicho periodo.

<sup>32</sup> Si el titular de la experiencia no es el postor, consignar si dicha experiencia corresponde a la matriz en caso que el postor sea sucursal, o fue transmitida por reorganización societaria, debiendo acompañar la documentación sustentatoria correspondiente. Al respecto, según la Opinión N° 216-2017/DTN "Considerando que la sociedad matriz y la sucursal constituyen la misma persona jurídica, la sucursal puede acreditar como suya la experiencia de su matriz". Del mismo modo, según lo previsto en la Opinión N° 010-2013/DTN, "... en una operación de reorganización societaria que comprende tanto una fusión como una escisión, la sociedad resultante podrá acreditar como suya la experiencia de la sociedad incorporada o absorbida, que se extingue producto de la fusión; asimismo, si en virtud de la escisión se transfiere un bloque patrimonial consistente en una línea de negocio completa, la sociedad resultante podrá acreditar como suya la experiencia de la sociedad escindida, correspondiente a la línea de negocio transmitida. De esta manera, la sociedad resultante podrá emplear la experiencia transmitida, como consecuencia de la reorganización societaria antes descrita, en los futuros procesos de selección en los que participe".

<sup>33</sup> Se refiere al monto del contrato ejecutado incluido adicionales y reducciones, de ser el caso.

<sup>34</sup> El tipo de cambio venta debe corresponder al publicado por la SBS correspondiente a la fecha de suscripción del contrato, de la emisión de la Orden de Servicios o de cancelación del comprobante de pago, según corresponda.

<sup>35</sup> Consignar en la moneda establecida en las bases.

[CONSIGNAR NOMBRE DE LA ENTIDAD]

[CONSIGNAR NOMENCLATURA DEL PROCEDIMIENTO]

Nº	CLIENTE	OBJETO DEL CONTRATO	Nº CONTRATO / O/S / COMPROBANTE DE PAGO	FECHA DEL CONTRATO O CP <sup>30</sup>	FECHA DE LA CONFORMIDAD DE SER EL CASO <sup>31</sup>	EXPERIENCIA PROVENIENTE <sup>32</sup> DE:	MONEDA	IMPORTE <sup>33</sup>	TIPO DE CAMBIO VENTA <sup>34</sup>	MONTO FACTURADO ACUMULADO <sup>35</sup>
5										
6										
7										
8										
9										
10										
	...									
20										
TOTAL										

[CONSIGNAR CIUDAD Y FECHA]

.....  
Firma, Nombres y Apellidos del postor o  
Representante legal o común, según corresponda

## ANEXO N° 9

### DECLARACIÓN JURADA (NUMERAL 49.4 DEL ARTÍCULO 49 DEL REGLAMENTO)

Señores

**[CONSIGNAR ÓRGANO ENCARGADO DE LAS CONTRATACIONES O COMITÉ DE SELECCIÓN, SEGÚN CORRESPONDA]**

**ADJUDICACIÓN SIMPLIFICADA N° [CONSIGNAR NOMENCLATURA DEL PROCEDIMIENTO]**

Presente.-

Mediante el presente el suscrito, postor y/o Representante Legal de [CONSIGNAR EN CASO DE SER PERSONA JURÍDICA], declaro que la experiencia que acredito de la empresa [CONSIGNAR LA DENOMINACIÓN DE LA PERSONA JURÍDICA] como consecuencia de una reorganización societaria, no se encuentra en el supuesto establecido en el numeral 49.4 del artículo 49 del Reglamento.

[CONSIGNAR CIUDAD Y FECHA]

.....  
**Firma, Nombres y Apellidos del postor o  
Representante legal, según corresponda**

#### **Importante**

*A efectos de cautelar la veracidad de esta declaración, el postor puede verificar la información de la Relación de Proveedores Sancionados por el Tribunal de Contrataciones del Estado con Sanción Vigente en <http://portal.osce.gob.pe/rnp/content/relación-de-proveedores-sancionados>.*

*También le asiste dicha facultad al órgano encargado de las contrataciones o al órgano de la Entidad al que se le haya asignado la función de verificación de la oferta presentada por el postor ganador de la buena pro.*

[CONSIGNAR NOMBRE DE LA ENTIDAD]

[CONSIGNAR NOMENCLATURA DEL PROCEDIMIENTO]

#### Importante para la Entidad

*En el caso de contratación de servicios en general que se presten fuera de la provincia de Lima y Callao cuyo valor estimado no supere los doscientos mil Soles (S/ 200,000.00) o el procedimiento de selección según relación de ítem no supere dicho monto, se debe considerar el siguiente anexo:*

### ANEXO Nº 10

**SOLICITUD DE BONIFICACIÓN DEL DIEZ POR CIENTO (10%) POR SERVICIOS PRESTADOS FUERA DE LA PROVINCIA DE LIMA Y CALLAO  
(DE SER EL CASO, SOLO PRESENTAR ESTA SOLICITUD EN EL ÍTEM [CONSIGNAR EL Nº DEL ÍTEM O ÍTEMS CUYO VALOR ESTIMADO NO SUPERA LOS DOSCIENTOS MIL SOLES (S/ 200,000.00)])**

Señores

**[CONSIGNAR ÓRGANO ENCARGADO DE LAS CONTRATACIONES O COMITÉ DE SELECCIÓN, SEGÚN CORRESPONDA]**

**ADJUDICACIÓN SIMPLIFICADA Nº [CONSIGNAR NOMENCLATURA DEL PROCEDIMIENTO]**

Presente.-

Mediante el presente el suscrito, postor y/o Representante Legal de [CONSIGNAR EN CASO DE SER PERSONA JURÍDICA], solicito la asignación de la bonificación del diez por ciento (10%) sobre el puntaje total en [CONSIGNAR EL ÍTEM O ÍTEMS, SEGÚN CORRESPONDA, EN LOS QUE SE SOLICITA LA BONIFICACIÓN] debido a que el domicilio de mi representada se encuentra ubicado en la provincia o provincia colindante donde se ejecuta la prestación.

[CONSIGNAR CIUDAD Y FECHA]

.....  
**Firma, Nombres y Apellidos del postor o Representante legal, según corresponda**

#### Importante

- *Para asignar la bonificación, el órgano encargado de las contrataciones o comité de selección, según corresponda, verifica el domicilio consignado por el postor en el Registro Nacional de Proveedores (RNP).*
- *Para que el postor pueda acceder a la bonificación, debe cumplir con las condiciones establecidas en el literal f) del artículo 50 del Reglamento.*

**Importante**

*Cuando se trate de consorcios, la declaración jurada es la siguiente:*

**ANEXO Nº 10**

**SOLICITUD DE BONIFICACIÓN DEL DIEZ POR CIENTO (10%) POR SERVICIOS PRESTADOS FUERA DE LA PROVINCIA DE LIMA Y CALLAO  
(DE SER EL CASO, SOLO PRESENTAR ESTA SOLICITUD EN EL ÍTEM [CONSIGNAR EL Nº DEL ÍTEM O ÍTEMS CUYO VALOR ESTIMADO NO SUPERA LOS DOSCIENTOS MIL SOLES (S/ 200,000.00)])**

Señores

**[CONSIGNAR ÓRGANO ENCARGADO DE LAS CONTRATACIONES O COMITÉ DE SELECCIÓN, SEGÚN CORRESPONDA]**

**ADJUDICACIÓN SIMPLIFICADA Nº [CONSIGNAR NOMENCLATURA DEL PROCEDIMIENTO]**

Presente.-

Mediante el presente el que se suscribe, [...], representante común del consorcio [CONSIGNAR EL NOMBRE DEL CONSORCIO], solicito la asignación de la bonificación del diez por ciento (10%) sobre el puntaje total en [CONSIGNAR EL ÍTEM O ÍTEMS, SEGÚN CORRESPONDA, EN LOS QUE SE SOLICITA LA BONIFICACIÓN] debido a que los domicilios de todos los integrantes del consorcio se encuentran ubicados en la provincia o provincias colindantes donde se ejecuta la prestación.

[CONSIGNAR CIUDAD Y FECHA]

.....  
**Firma, Nombres y Apellidos del representante  
común del consorcio**

**Importante**

- *Para asignar la bonificación, el órgano encargado de las contrataciones o comité de selección, según corresponda, verifica el domicilio consignado de los integrantes del consorcio, en el Registro Nacional de Proveedores (RNP).*
- *Para que un consorcio pueda acceder a la bonificación, cada uno de sus integrantes debe cumplir con las condiciones establecidas en el literal f) del artículo 50 del Reglamento.*



[CONSIGNAR NOMBRE DE LA ENTIDAD]

[CONSIGNAR NOMENCLATURA DEL PROCEDIMIENTO]

## ANEXO Nº 11

### SOLICITUD DE BONIFICACIÓN DEL CINCO POR CIENTO (5%) POR TENER LA CONDICIÓN DE MICRO Y PEQUEÑA EMPRESA

Señores

**[CONSIGNAR ÓRGANO ENCARGADO DE LAS CONTRATACIONES O COMITÉ DE SELECCIÓN, SEGÚN CORRESPONDA]**

**ADJUDICACIÓN SIMPLIFICADA Nº [CONSIGNAR NOMENCLATURA DEL PROCEDIMIENTO]**

Presente.-

Mediante el presente el suscrito, postor y/o Representante legal de [CONSIGNAR EN CASO DE SER PERSONA JURÍDICA], solicito la asignación de la bonificación del cinco por ciento (5%) sobre el puntaje total obtenido, debido a que mi representada cuenta con la condición de micro y pequeña empresa.

[CONSIGNAR CIUDAD Y FECHA]

.....  
**Firma, Nombres y Apellidos del postor o Representante legal o común, según corresponda**

#### Importante

- *Para asignar la bonificación, el órgano encargado de las contrataciones o comité de selección, según corresponda, verifica la página web del Ministerio de Trabajo y Promoción del Empleo en la sección consulta de empresas acreditadas en el REMYPE en el link <http://www2.trabajo.gob.pe/servicios-en-linea-2-2/>.*
- *Para que un consorcio pueda acceder a la bonificación, cada uno de sus integrantes debe cumplir con la condición de micro y pequeña empresa.*

## ANEXO Nº 12

### AUTORIZACIÓN DE NOTIFICACIÓN DE LA DECISIÓN DE LA ENTIDAD SOBRE LA SOLICITUD DE AMPLIACIÓN DE PLAZO MEDIANTE MEDIOS ELECTRÓNICOS DE COMUNICACIÓN

(DOCUMENTO A PRESENTAR EN EL PERFECCIONAMIENTO DEL CONTRATO)

Señores

[CONSIGNAR ÓRGANO ENCARGADO DE LAS CONTRATACIONES O COMITÉ DE SELECCIÓN, SEGÚN CORRESPONDA]

ADJUDICACIÓN SIMPLIFICADA Nº [CONSIGNAR NOMENCLATURA DEL PROCEDIMIENTO]

Presente.-

El que se suscribe, [.....], postor adjudicado y/o Representante Legal de [CONSIGNAR EN CASO DE SER PERSONA JURÍDICA], identificado con [CONSIGNAR TIPO DE DOCUMENTO DE IDENTIDAD] Nº [CONSIGNAR NÚMERO DE DOCUMENTO DE IDENTIDAD], autorizo que durante la ejecución del contrato se me notifique al correo electrónico [INDICAR EL CORREO ELECTRÓNICO] lo siguiente:

✓ Notificación de la decisión de la Entidad respecto a la solicitud de ampliación de plazo.

[CONSIGNAR CIUDAD Y FECHA]

.....  
**Firma, Nombres y Apellidos del postor o  
Representante legal o común, según corresponda**

#### Importante

*La notificación de la decisión de la Entidad respecto a la solicitud de ampliación de plazo se efectúa por medios electrónicos de comunicación, siempre que se cuente con la autorización correspondiente y sea posible obtener un acuse de recibo a través del mecanismo utilizado.*