

BASES ESTÁNDAR DE ADJUDICACIÓN SIMPLIFICADA PARA LA CONTRATACIÓN DEL SERVICIO DE CONSULTORÍA DE OBRA

Aprobado mediante Directiva N° 001-2019-OSCE/CD



SUB DIRECCIÓN DE NORMATIVIDAD – DIRECCIÓN TÉCNICO NORMATIVA
ORGANISMO SUPERVISOR DE LAS CONTRATACIONES DEL ESTADO - OSCE

SIMBOLOGÍA UTILIZADA:

Nº	Símbolo	Descripción
1	[ABC] / [.....]	La información solicitada dentro de los corchetes sombreados debe ser completada por la Entidad durante la elaboración de las bases.
2	[ABC] / [.....]	Es una indicación, o información que deberá ser completada por la Entidad con posterioridad al otorgamiento de la buena pro para el caso específico de la elaboración de la PROFORMA DEL CONTRATO; o por los proveedores, en el caso de los ANEXOS de la oferta.
3	<div>Importante</div> <ul style="list-style-type: none"> • Abc 	Se refiere a consideraciones importantes a tener en cuenta por el órgano encargado de las contrataciones o comité de selección, según corresponda y por los proveedores.
4	<div>Advertencia</div> <ul style="list-style-type: none"> • Abc 	Se refiere a advertencias a tener en cuenta por el órgano encargado de las contrataciones o comité de selección, según corresponda y por los proveedores.
5	<div>Importante para la Entidad</div> <ul style="list-style-type: none"> • Xyz 	Se refiere a consideraciones importantes a tener en cuenta por el órgano encargado de las contrataciones o comité de selección, según corresponda y deben ser eliminadas una vez culminada la elaboración de las bases.

CARACTERÍSTICAS DEL DOCUMENTO:

Las bases estándar deben ser elaboradas en formato WORD, y deben tener las siguientes características:

Nº	Características	Parámetros
1	Márgenes	Superior : 2.5 cm Inferior: 2.5 cm Izquierda: 2.5 cm Derecha: 2.5 cm
2	Fuente	Arial
3	Estilo de Fuente	Normal: Para el contenido en general Cursiva: Para el encabezado y pie de página Para las Consideraciones importantes (Ítem 3 del cuadro anterior)
4	Color de Fuente	Automático: Para el contenido en general Azul : Para las Consideraciones importantes (Ítem 3 del cuadro anterior)
5	Tamaño de Letra	16 : Para las dos primeras hojas de las Secciones General y Específica 11 : Para el nombre de los Capítulos. 10 : Para el cuerpo del documento en general 9 : Para el encabezado y pie de página Para el contenido de los cuadros, pudiendo variar, según la necesidad 8 : Para las Notas al pie
6	Alineación	Justificada: Para el contenido en general y notas al pie. Centrada : Para la primera página, los títulos de las Secciones y nombres de los Capítulos)
7	Interlineado	Sencillo
8	Espaciado	Anterior : 0 Posterior : 0
9	Subrayado	Para los nombres de las Secciones y para resaltar o hacer hincapié en algún concepto

INSTRUCCIONES DE USO:

- Una vez registrada la información solicitada dentro de los corchetes sombreados en gris, el texto deberá quedar en letra tamaño 10, con estilo normal, sin formato de negrita y sin sombreado.
- La nota **IMPORTANTE** no puede ser modificada ni eliminada en la Sección General. En el caso de la Sección Específica debe seguirse la instrucción que se indica en dicha nota.

BASES INTEGRADAS

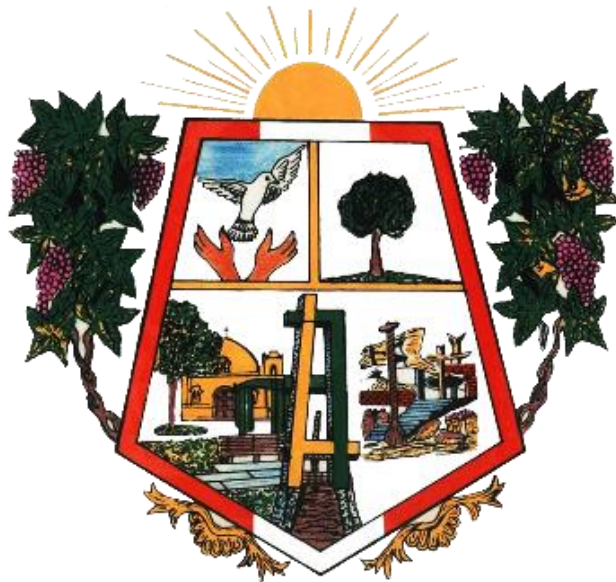

BASES ESTÁNDAR DE ADJUDICACIÓN SIMPLIFICADA PARA LA CONTRATACIÓN DEL SERVICIO DE CONSULTORÍA DE OBRA¹

ADJUDICACIÓN SIMPLIFICADA Nº 04-2024-MDLA/CS

[PRIMERA CONVOCATORIA]

**CONTRATACIÓN DEL SERVICIO DE CONSULTORÍA DE
OBRA, PARA LA SUPERVISIÓN DE LA OBRA:
“CREACION DEL PUENTE VEHICULAR Y PEATONAL EN
EL SECTOR DE HUAMANGUILLA DEL DISTRITO DE LOS
AQUIJES - PROVINCIA DE ICA - DEPARTAMENTO DE ICA”.
con Código Único de Inversiones Nº 2520086.**

¹ Estas Bases se utilizarán para la contratación del servicio de consultoría de obra. Para tal efecto, se deberá tener en cuenta la siguiente definición:

Consultoría de obra: Servicios profesionales altamente calificados consistente en la elaboración del expediente técnico de obras, en la supervisión de la elaboración del expediente técnico de obra o en la supervisión de obras.

DEBER DE COLABORACIÓN

La Entidad y todo proveedor que se someta a las presentes Bases, sea como participante, postor y/o contratista, deben conducir su actuación conforme a los principios previstos en la Ley de Contrataciones del Estado.

En este contexto, se encuentran obligados a prestar su colaboración al OSCE y a la Secretaría Técnica de la Comisión de Defensa de la Libre Competencia del INDECOPI, en todo momento según corresponda a sus competencias, a fin de comunicar presuntos casos de fraude, colusión y corrupción por parte de los funcionarios y servidores de la Entidad, así como los proveedores y demás actores que participan en el proceso de contratación.

De igual forma, deben poner en conocimiento del OSCE y a la Secretaría Técnica de la Comisión de Defensa de la Libre Competencia del INDECOPI los indicios de conductas anticompetitivas que se presenten durante el proceso de contratación, en los términos del Decreto Legislativo N° 1034, "Ley de Represión de Conductas Anticompetitivas", o norma que la sustituya, así como las demás normas de la materia.

La Entidad y todo proveedor que se someta a las presentes Bases, sea como participante, postor y/o contratista del proceso de contratación deben permitir al OSCE o a la Secretaría Técnica de la Comisión de Defensa de la Libre Competencia del INDECOPI el acceso a la información referida a las contrataciones del Estado que sea requerida, prestar testimonio o absolución de posiciones que se requieran, entre otras formas de colaboración.

SECCIÓN GENERAL

DISPOSICIONES COMUNES DEL PROCEDIMIENTO DE SELECCIÓN

(ESTA SECCIÓN NO DEBE SER MODIFICADA EN NINGÚN EXTREMO, BAJO SANCIÓN DE NULIDAD)

CAPÍTULO I ETAPAS DEL PROCEDIMIENTO DE SELECCIÓN

1.1. REFERENCIAS

Cuando en el presente documento se mencione la palabra Ley, se entiende que se está haciendo referencia a la Ley N° 30225, Ley de Contrataciones del Estado, y cuando se mencione la palabra Reglamento, se entiende que se está haciendo referencia al Reglamento de la Ley de Contrataciones del Estado aprobado por Decreto Supremo N° 344-2018-EF.

Las referidas normas incluyen sus respectivas modificaciones, de ser el caso.

1.2. CONVOCATORIA

Se realiza a través de su publicación en el SEACE de conformidad con lo señalado en el artículo 54 del Reglamento, en la fecha señalada en el calendario del procedimiento de selección, debiendo adjuntar las bases y resumen ejecutivo.

1.3. REGISTRO DE PARTICIPANTES

El registro de participantes se realiza conforme al artículo 55 del Reglamento. En el caso de un consorcio, basta que se registre uno (1) de sus integrantes.

Importante

- *Para registrarse como participante en un procedimiento de selección convocado por las Entidades del Estado Peruano, es necesario que los proveedores cuenten con inscripción vigente y estar habilitados ante el Registro Nacional de Proveedores (RNP) que administra el Organismo Supervisor de las Contrataciones del Estado (OSCE). Para obtener mayor información, se puede ingresar a la siguiente dirección electrónica: www.rnp.gob.pe.*
- *Los proveedores que deseen registrar su participación deben ingresar al SEACE utilizando su Certificado SEACE (usuario y contraseña). Asimismo, deben observar las instrucciones señaladas en el documento de orientación "Guía para el registro de participantes electrónico" publicado en <https://www2.seace.gob.pe/>.*
- *En caso los proveedores no cuenten con inscripción vigente en el RNP y/o se encuentren inhabilitados o suspendidos para ser participantes, postores y/o contratistas, el SEACE restringirá su registro, quedando a potestad de estos intentar nuevamente registrar su participación en el procedimiento de selección en cualquier otro momento, dentro del plazo establecido para dicha etapa, siempre que haya obtenido la vigencia de su inscripción o quedado sin efecto la sanción que le impuso el Tribunal de Contrataciones del Estado.*

1.4. FORMULACIÓN DE CONSULTAS Y OBSERVACIONES A LAS BASES

La formulación de consultas y observaciones a las bases se efectúa de conformidad con lo establecido en los numerales 72.1 y 72.2 del artículo 72 del Reglamento, así como el literal a) del artículo 89 del Reglamento.

Importante

No pueden formularse consultas ni observaciones respecto del contenido de una ficha de homologación aprobada. Las consultas y observaciones que se formulen sobre el particular, se tienen como no presentadas.

1.5. ABSOLUCIÓN DE CONSULTAS, OBSERVACIONES E INTEGRACIÓN DE BASES

La absolución de consultas, observaciones e integración de las bases se realizan conforme a las disposiciones previstas en el numeral 72.4 del artículo 72 y el literal a) del artículo 89 del Reglamento.

Importante

- *No se absolverán consultas y observaciones a las bases que se presenten en forma física.*
- *Cuando exista divergencia entre lo indicado en el pliego de absolución de consultas y observaciones y la integración de bases, prevalece lo absuelto en el referido pliego; sin perjuicio, del deslinde de responsabilidades correspondiente.*

1.6. FORMA DE PRESENTACIÓN DE OFERTAS

Las ofertas se presentan conforme lo establecido en el artículo 59 y en el artículo 90 del Reglamento.

Las declaraciones juradas, formatos o formularios previstos en las bases que conforman la oferta deben estar debidamente firmados por el postor (firma manuscrita o digital, según la Ley Nº 27269, Ley de Firmas y Certificados Digitales²). Los demás documentos deben ser visados por el postor. En el caso de persona jurídica, por su representante legal, apoderado o mandatario designado para dicho fin y, en el caso de persona natural, por este o su apoderado. No se acepta el pegado de la imagen de una firma o visto. Las ofertas se presentan foliadas.

Importante

- *Los formularios electrónicos que se encuentran en el SEACE y que los proveedores deben llenar para presentar sus ofertas, tienen carácter de declaración jurada.*
- *En caso la información contenida en los documentos escaneados que conforman la oferta no coincida con lo declarado a través del SEACE, prevalece la información declarada en los documentos escaneados.*
- *No se tomará en cuenta las ofertas que se presenten en físico a la Entidad.*

1.7. PRESENTACIÓN Y APERTURA DE OFERTAS

El participante presentará su oferta de manera electrónica a través del SEACE, desde las 00:01 horas hasta las 23:59 horas del día establecido para el efecto en el cronograma del procedimiento; adjuntando el archivo digitalizado que contenga los documentos que conforman la oferta de acuerdo a lo requerido en las bases.

El participante debe verificar antes de su envío, bajo su responsabilidad, que el archivo pueda ser descargado y su contenido sea legible.

Importante

Los integrantes de un consorcio no pueden presentar ofertas individuales ni conformar más de un consorcio en un procedimiento de selección, o en un determinado ítem cuando se trate de procedimientos de selección según relación de ítems.

² Para mayor información sobre la normativa de firmas y certificados digitales ingresar a: <https://www.indecopi.gob.pe/web/firmas-digitales/firmar-y-certificados-digitales>

En la apertura electrónica de la oferta técnica, el órgano encargado de las contrataciones o el comité de selección, según corresponda, verifica la presentación de lo exigido en la sección específica de las bases de conformidad con el numeral 81.2 del artículo 81 del Reglamento y determina si las ofertas responden a las características y/o requisitos y condiciones de los Términos de Referencia, detallados en la sección específica de las bases. De no cumplir con lo requerido, la oferta se considera no admitida.

1.8. CALIFICACIÓN Y EVALUACIÓN DE LAS OFERTAS

La calificación y evaluación de los postores se realiza conforme los requisitos de calificación y factores de evaluación que se indican en la sección específica de las bases.

La evaluación técnica y económica se realiza sobre la base de:

Oferta técnica : 100 puntos
Oferta económica : 100 puntos

1.8.1 CALIFICACIÓN DE LAS OFERTAS TÉCNICAS

La calificación de las ofertas técnicas se realiza conforme a lo establecido en el numeral 82.1 del artículo 82 del Reglamento.

1.8.2 EVALUACIÓN DE LAS OFERTAS TÉCNICAS

La evaluación de las ofertas técnicas se realiza conforme a lo establecido en los numerales 82.2 y 82.3 del artículo 82 del Reglamento.

1.8.3 APERTURA Y EVALUACIÓN DE OFERTAS ECONÓMICAS

El órgano encargado de las contrataciones o el comité de selección, según corresponda, evalúa las ofertas económicas y determina el puntaje total de las ofertas conforme a lo dispuesto en el artículo 83 del Reglamento así como los coeficientes de ponderación previstos en la sección específica de las bases.

Importante

En el caso de contratación de consultorías de obras a ser prestadas fuera de la provincia de Lima y Callao, cuyo valor referencial no supere los doscientos mil Soles (S/ 200,000.00), a solicitud del postor se asigna una bonificación equivalente al diez por ciento (10%) sobre el puntaje total obtenido por los postores con domicilio en la provincia donde prestará el servicio, o en las provincias colindantes, sean o no pertenecientes al mismo departamento o región. El domicilio es el consignado en la constancia de inscripción ante el RNP³. Lo mismo aplica en el caso de procedimientos de selección por relación de ítems, cuando algún ítem no supera el monto señalado anteriormente.

1.9. SUBSANACIÓN DE LAS OFERTAS

La subsanación de las ofertas se sujeta a lo establecido en el artículo 60 del Reglamento. El plazo que se otorgue para la subsanación no puede ser inferior a un (1) día hábil.

La solicitud de subsanación se realiza de manera electrónica a través del SEACE y será remitida al correo electrónico consignado por el postor al momento de realizar su inscripción en el RNP, siendo su responsabilidad el permanente seguimiento de las notificaciones a dicho

³ La constancia de inscripción electrónica se visualizará en el portal web del Registro Nacional de Proveedores: www.rnp.gob.pe

correo. La notificación de la solicitud se entiende efectuada el día de su envío al correo electrónico.

La presentación de las subsanaciones se realiza a través del SEACE. No se tomará en cuenta la subsanación que se presente en físico a la Entidad.

1.10. OTORGAMIENTO DE LA BUENA PRO

La buena pro se otorga luego de la evaluación correspondiente según lo indicado en el numeral 1.8.3 de la presente sección.

Previo al otorgamiento de la buena pro, el órgano encargado de las contrataciones o el comité de selección, según corresponda, aplica lo dispuesto en los numerales 68.5 y 68.6 del artículo 68 del Reglamento, de ser el caso.

En el supuesto de que dos (2) o más ofertas empaten, el otorgamiento de la buena pro se efectúa siguiendo estrictamente el orden señalado en el numeral 91.2 del artículo 91 del Reglamento.

El desempate mediante sorteo se realiza de manera electrónica a través del SEACE.

Definida la oferta ganadora, el órgano encargado de las contrataciones o el comité de selección, según corresponda, otorga la buena pro, mediante su publicación en el SEACE, incluyendo el cuadro comparativo y las actas debidamente motivadas de los resultados de la admisión, no admisión, calificación, descalificación, evaluación y el otorgamiento de la buena pro.

1.11. CONSENTIMIENTO DE LA BUENA PRO

Cuando se hayan presentado dos (2) o más ofertas, el consentimiento de la buena pro se produce a los cinco (5) días hábiles siguientes de la notificación de su otorgamiento, sin que los postores hayan ejercido el derecho de interponer el recurso de apelación.

En caso que se haya presentado una sola oferta, el consentimiento de la buena pro se produce el mismo día de la notificación de su otorgamiento.

El consentimiento del otorgamiento de la buena pro se publica en el SEACE al día hábil siguiente de producido.

Importante

Una vez consentido el otorgamiento de la buena pro, el órgano encargado de las contrataciones o el órgano de la Entidad al que se haya asignado tal función realiza la verificación de la oferta presentada por el postor ganador de la buena pro conforme lo establecido en el numeral 64.6 del artículo 64 del Reglamento.

CAPÍTULO II

SOLUCIÓN DE CONTROVERSIAS DURANTE EL PROCEDIMIENTO DE SELECCIÓN

2.1. RECURSO DE APELACIÓN

A través del recurso de apelación se pueden impugnar los actos dictados durante el desarrollo del procedimiento de selección hasta antes del perfeccionamiento del contrato.

El recurso de apelación se presenta ante la Entidad convocante, y es conocido y resuelto por su Titular, cuando el valor referencial sea igual o menor a cincuenta (50) UIT. Cuando el valor referencial sea mayor a dicho monto, el recurso de apelación se presenta ante y es resuelto por el Tribunal de Contrataciones del Estado.

En los procedimientos de selección según relación de ítems, el valor referencial total del procedimiento determina ante quién se presenta el recurso de apelación.

Los actos que declaren la nulidad de oficio, la cancelación del procedimiento de selección y otros actos emitidos por el Titular de la Entidad que afecten la continuidad de este, se impugnan ante el Tribunal de Contrataciones del Estado.

Importante

- *Una vez otorgada la buena pro, el órgano encargado de las contrataciones o el comité de selección, según corresponda, está en la obligación de permitir el acceso de los participantes y postores al expediente de contratación, salvo la información calificada como secreta, confidencial o reservada por la normativa de la materia, a más tardar dentro del día siguiente de haberse solicitado por escrito.*
- *A efectos de recoger la información de su interés, los postores pueden valerse de distintos medios, tales como: (i) la lectura y/o toma de apuntes, (ii) la captura y almacenamiento de imágenes, e incluso (iii) pueden solicitar copia de la documentación obrante en el expediente, siendo que, en este último caso, la Entidad deberá entregar dicha documentación en el menor tiempo posible, previo pago por tal concepto.*
- *El recurso de apelación se presenta ante la Mesa de Partes del Tribunal o ante las oficinas desconcentradas del OSCE o en la Unidad de Trámite Documentario de la Entidad, según corresponda.*

2.2. PLAZOS DE INTERPOSICIÓN DEL RECURSO DE APELACIÓN

La apelación contra el otorgamiento de la buena pro o contra los actos dictados con anterioridad a ella se interpone dentro de los cinco (5) días hábiles siguientes de haberse notificado el otorgamiento de la buena pro.

La apelación contra los actos dictados con posterioridad al otorgamiento de la buena pro, contra la declaración de nulidad, cancelación y declaratoria de desierto del procedimiento, se interpone dentro de los cinco (5) días hábiles siguientes de haberse tomado conocimiento del acto que se desea impugnar.

CAPÍTULO III DEL CONTRATO

3.1. PERFECCIONAMIENTO DEL CONTRATO

Los plazos y el procedimiento para perfeccionar el contrato se realiza conforme a lo indicado en el artículo 141 del Reglamento.

Para perfeccionar el contrato, el postor ganador de la buena pro debe presentar los documentos señalados en el artículo 139 del Reglamento y los previstos en la sección específica de las bases.

3.2. GARANTÍAS

Las garantías que deben otorgar los postores y/o contratistas, según corresponda, son las de fiel cumplimiento del contrato y por los adelantos.

3.2.1. GARANTÍA DE FIEL CUMPLIMIENTO

Como requisito indispensable para perfeccionar el contrato, el postor ganador debe entregar a la Entidad la garantía de fiel cumplimiento del mismo por una suma equivalente al diez por ciento (10%) del monto del contrato original. Esta se mantiene vigente hasta el consentimiento de la liquidación final.

3.2.2. GARANTÍA DE FIEL CUMPLIMIENTO POR PRESTACIONES ACCESORIAS

En las contrataciones que conllevan la ejecución de prestaciones accesorias, tales como mantenimiento, reparación o actividades afines, se otorga una garantía adicional por una suma equivalente al diez por ciento (10%) del monto del contrato de la prestación accesorio, la misma que debe ser renovada periódicamente hasta el cumplimiento total de las obligaciones garantizadas.

Importante

En los contratos de consultorías de obras que celebren las Entidades con las micro y pequeñas empresas, estas últimas pueden otorgar como garantía de fiel cumplimiento el diez por ciento (10%) del monto del contrato, porcentaje que es retenido por la Entidad durante la primera mitad del número total de pagos a realizarse, de forma prorrateada en cada pago, con cargo a ser devuelto a la finalización del mismo, conforme lo establecen los numerales 149.4 y 149.5 del artículo 149 del Reglamento y numeral 151.2 del artículo 151 del Reglamento.

3.2.3. GARANTÍA POR ADELANTO

En caso se haya previsto en la sección específica de las bases la entrega de adelantos, el contratista debe presentar una garantía emitida por idéntico monto conforme a lo estipulado en el artículo 153 del Reglamento.

3.3. REQUISITOS DE LAS GARANTÍAS

Las garantías que se presenten deben ser incondicionales, solidarias, irrevocables y de realización automática en el país, al solo requerimiento de la Entidad. Asimismo, deben ser emitidas por empresas que se encuentren bajo la supervisión directa de la Superintendencia de Banca, Seguros y Administradoras Privadas de Fondos de Pensiones y que cuenten con clasificación de riesgo B o superior. Asimismo, deben estar autorizadas para emitir garantías; o

estar consideradas en la última lista de bancos extranjeros de primera categoría que periódicamente publica el Banco Central de Reserva del Perú.

Importante

Corresponde a la Entidad verificar que las garantías presentadas por el postor ganador de la buena pro y/o contratista cumplan con los requisitos y condiciones necesarios para su aceptación y eventual ejecución; sin perjuicio de la determinación de las responsabilidades funcionales que correspondan.

Advertencia

Los funcionarios de las Entidades no deben aceptar garantías emitidas bajo condiciones distintas a las establecidas en el presente numeral, debiendo tener en cuenta lo siguiente:

- 1. La clasificadora de riesgo que asigna la clasificación a la empresa que emite la garantía debe encontrarse listada en el portal web de la SBS (<http://www.sbs.gob.pe/sistema-financiero/clasificadoras-de-riesgo>).*
- 2. Se debe identificar en la página web de la clasificadora de riesgo respectiva, cuál es la clasificación vigente de la empresa que emite la garantía, considerando la vigencia a la fecha de emisión de la garantía.*
- 3. Para fines de lo establecido en el artículo 148 del Reglamento, la clasificación de riesgo B, incluye las clasificaciones B+ y B.*
- 4. Si la empresa que otorga la garantía cuenta con más de una clasificación de riesgo emitida por distintas empresas listadas en el portal web de la SBS, bastará que en una de ellas cumpla con la clasificación mínima establecida en el Reglamento.*

En caso exista alguna duda sobre la clasificación de riesgo asignada a la empresa emisora de la garantía, se deberá consultar a la clasificadora de riesgos respectiva.

De otro lado, además de cumplir con el requisito referido a la clasificación de riesgo, a efectos de verificar si la empresa emisora se encuentra autorizada por la SBS para emitir garantías, debe revisarse el portal web de dicha Entidad (<http://www.sbs.gob.pe/sistema-financiero/relacion-de-empresas-que-se-encuentran-autorizadas-a-emitir-cartas-fianza>).

Los funcionarios competentes deben verificar la autenticidad de la garantía a través de los mecanismos establecidos (consulta web, teléfono u otros) por la empresa emisora.

3.4. EJECUCIÓN DE GARANTÍAS

La Entidad puede solicitar la ejecución de las garantías conforme a los supuestos contemplados en el artículo 155 del Reglamento.

3.5. ADELANTOS

La Entidad puede entregar adelantos directos al contratista, los que en ningún caso exceden en conjunto del treinta por ciento (30%) del monto del contrato original, siempre que ello haya sido previsto en la sección específica de las bases.

3.6. PENALIDADES

3.6.1. PENALIDAD POR MORA EN LA EJECUCIÓN DE LA PRESTACIÓN

En caso de retraso injustificado del contratista en la ejecución de las prestaciones objeto del contrato, la Entidad le aplica automáticamente una penalidad por mora por cada día de atraso, de conformidad con el artículo 162 del Reglamento.

3.6.2. OTRAS PENALIDADES

La Entidad puede establecer penalidades distintas a la mencionada en el numeral precedente, según lo previsto en el artículo 163 del Reglamento y lo indicado en la sección específica de las bases.

Estos dos tipos de penalidades se calculan en forma independiente y pueden alcanzar cada una un monto máximo equivalente al diez por ciento (10%) del monto del contrato vigente, o de ser el caso, del ítem que debió ejecutarse.

3.7. PAGOS

El pago se realiza después de ejecutada la respectiva prestación, pudiendo contemplarse pagos a cuenta, según la forma establecida en la sección específica de las bases o en el contrato.

La Entidad paga las contraprestaciones pactadas a favor del contratista dentro de los diez (10) días calendario siguientes de otorgada la conformidad de los servicios, siempre que se verifiquen las condiciones establecidas en el contrato para ello, bajo responsabilidad del funcionario competente.

La conformidad se emite en un plazo máximo de quince (15) días, bajo responsabilidad del funcionario que debe emitir la conformidad.

En el caso que se haya suscrito contrato con un consorcio, el pago se realizará de acuerdo a lo que se indique en el contrato de consorcio.

Advertencia

En caso de retraso en los pagos a cuenta o pago final por parte de la Entidad, salvo que se deba a caso fortuito o fuerza mayor, esta reconoce al contratista los intereses legales correspondientes, de conformidad con el artículo 39 de la Ley y 171 del Reglamento, debiendo repetir contra los responsables de la demora injustificada.

3.8. INCUMPLIMIENTO DEL CONTRATO

Las causales para la resolución del contrato, serán aplicadas de conformidad con el artículo 36 de la Ley y 164 del Reglamento.

3.9. DISPOSICIONES FINALES

Todos los demás aspectos del presente procedimiento no contemplados en las bases se regirán supletoriamente por la Ley y su Reglamento, así como por las disposiciones legales vigentes.

SECCIÓN ESPECÍFICA

CONDICIONES ESPECIALES DEL PROCEDIMIENTO DE SELECCIÓN

(EN ESTA SECCIÓN LA ENTIDAD DEBERÁ COMPLETAR LA INFORMACIÓN EXIGIDA, DE ACUERDO A LAS INSTRUCCIONES INDICADAS)

CAPÍTULO I GENERALIDADES

1.1. ENTIDAD CONVOCANTE

Nombre : MUNICIPALIDAD DISTRITAL DE LOS AQUIJES
RUC N° : 20195122238
Domicilio legal : Av. Municipalidad 111, Distrito de Los Aquijes – Ica – Ica.
Teléfono: :
Correo electrónico: :

1.2. OBJETO DE LA CONVOCATORIA

El presente procedimiento de selección tiene por objeto la **CONTRATACIÓN DEL SERVICIO DE CONSULTORÍA DE OBRA PARA LA SUPERVISIÓN DE LA OBRA: “CONTRATACIÓN DEL SERVICIO DE CONSULTORÍA DE OBRA, PARA LA SUPERVISIÓN DE LA OBRA: “CREACION DEL PUENTE VEHICULAR Y PEATONAL EN EL SECTOR DE HUAMANGUILLA DEL DISTRITO DE LOS AQUIJES - PROVINCIA DE ICA - DEPARTAMENTO DE ICA”.** con Código Único de Inversiones N° 2520086.

1.3. VALOR REFERENCIAL⁴

El valor referencial asciende a **S/ 70,000.00 [Setenta mil con 00/100 soles]** incluidos los impuestos de Ley y cualquier otro concepto que incida en el costo total del servicio de consultoría de obra. El valor referencial ha sido calculado al mes de abril de 2024.

Valor Referencial (VR)	Límites ⁵	
	Inferior	Superior
S/ 70,000.00 [Setenta mil con 00/100 soles]	S/ 63,000.00 [Sesenta y Tres mil con 00/100 soles]	S/ 77,000.00 [Setenta y Siete mil con 00/100 soles]

DESCRIPCIÓN DEL OBJETO	N° DE PERIODOS DE TIEMPO	PERIODO O UNIDAD DE TIEMPO	TARIFA REFERENCIAL UNITARIA (soles/día)	VALOR REFERENCIAL
Supervisión de Obra	90	días	700.00	S/ 63,000.00
Liquidación de Obra	30	días	-	S/ 7,000.00
Total	120	días	-	S/ 70,000.00

1.4. EXPEDIENTE DE CONTRATACIÓN

El expediente de contratación fue aprobado mediante R.G.M N° 065-2024-MDLT/ALC de fecha 15/04/2024.

1.5. FUENTE DE FINANCIAMIENTO

CANON SOBRE CANON

⁴ El monto del valor referencial indicado en esta sección de las bases no debe diferir del monto del valor referencial consignado en la ficha del procedimiento en el SEACE. No obstante, de existir contradicción entre estos montos, primará el monto del valor referencial indicado en las bases aprobadas.

⁵ De acuerdo a lo señalado en el artículo 48 del Reglamento, estos límites se calculan considerando dos (2) decimales. Para ello, si el límite inferior tiene más de dos decimales, se aumenta en un dígito el valor del segundo decimal; en el caso del límite superior, se considera el valor del segundo decimal sin efectuar el redondeo.

1.6. SISTEMA DE CONTRATACIÓN

El presente procedimiento se rige por el sistema de ESQUEMA MIXTO DE SUMA ALZADA, de acuerdo con lo establecido en el expediente de contratación respectivo.

Importante

En el caso de supervisión de obras, cuando se haya previsto que las actividades comprenden la liquidación del contrato de obra, la supervisión se rige bajo el sistema de tarifas mientras que la liquidación se rige bajo el sistema a suma alzada.

1.7. ALCANCES DEL REQUERIMIENTO

El alcance de la prestación está definido en el Capítulo III de la presente sección de las bases.

1.8. PLAZO DE PRESTACIÓN DEL SERVICIO DE CONSULTORÍA DE OBRA

Los servicios de consultoría de obra materia de la presente convocatoria se prestarán en el plazo de **ciento veinte (120) días calendarios** que comprende 90 días calendarios de la supervisión de la obra y 30 días calendarios para la liquidación de la obra, en concordancia con lo establecido en el expediente de contratación.

El servicio será brindado como se describe en el siguiente cuadro:

Etapa de supervisión de obra	90 DIAS
Liquidación de contrato de ejecución de obra	30 DIAS

1.9. COSTO DE REPRODUCCIÓN Y ENTREGA DE BASES

Los participantes registrados tienen el derecho de recabar un ejemplar de las bases, para cuyo efecto deben cancelar S/ 10,00 soles en caja de la entidad y recabar las Bases en la oficina de Abastecimiento sito en Av. Municipalidad 111, Distrito de Los Aquijes – Ica – Ica.

1.10. BASE LEGAL

- Ley N° 31953 Ley de Presupuesto del Sector Público para el Año Fiscal 2024.
- Ley N° 31954 Ley de Equilibrio Financiero del Presupuesto del Sector Público del año fiscal 2024.
- Decreto Supremo N° 011-79-VC.
- Ley N° 30225, Ley de Contrataciones del Estado, y sus modificatorias vigentes, en adelante la Ley.
- Decreto Supremo N° 344-2018-EF Reglamento de la Ley N° 30225, Ley de Contrataciones del Estado, y sus modificatorias vigentes, en adelante el Reglamento.
- Decreto Legislativo N° 1275, que aprueba el Marco de la Responsabilidad y Transparencia
- Fiscal de los Gobiernos Regionales y Gobiernos Locales.
- Ley N° 27806, Ley de Transparencia y de Acceso a la Información Pública.
- Ley N° 27444, Ley de Procedimiento Administrativo General.

Las referidas normas incluyen sus respectivas modificaciones, de ser el caso.

CAPÍTULO II DEL PROCEDIMIENTO DE SELECCIÓN

2.1. CALENDARIO DEL PROCEDIMIENTO DE SELECCIÓN

Según el cronograma de la ficha de selección de la convocatoria publicada en el SEACE.

Importante

De conformidad con la vigesimosegunda Disposición Complementaria Final del Reglamento, en caso la Entidad (Ministerios y sus organismos públicos, programas o proyectos adscritos) haya difundido el requerimiento a través del SEACE siguiendo el procedimiento establecido en dicha disposición, no procede formular consultas u observaciones al requerimiento.

2.2. CONTENIDO DE LAS OFERTAS

2.2.1. OFERTA TÉCNICA

La oferta contendrá, además de un índice de documentos⁶, la siguiente documentación:

2.2.1.1. Documentación de presentación obligatoria

A. Documentos para la admisión de la oferta

a.1) Declaración jurada de datos del postor. (**Anexo Nº 1**)

a.2) Documento que acredite la representación de quien suscribe la oferta.

En caso de persona jurídica, copia del certificado de vigencia de poder del representante legal, apoderado o mandatario designado para tal efecto.

En caso de persona natural, copia del documento nacional de identidad o documento análogo, o del certificado de vigencia de poder otorgado por persona natural, del apoderado o mandatario, según corresponda.

En el caso de consorcios, este documento debe ser presentado por cada uno de los integrantes del consorcio que suscriba la promesa de consorcio, según corresponda.

Advertencia

De acuerdo con el artículo 4 del Decreto Legislativo N° 1246, las Entidades están prohibidas de exigir a los administrados o usuarios la información que puedan obtener directamente mediante la interoperabilidad a que se refieren los artículos 2 y 3 de dicho Decreto Legislativo. En esa medida, si la Entidad es usuaria de la Plataforma de Interoperabilidad del Estado – PIDE⁷ y siempre que el servicio web se encuentre activo en el Catálogo de Servicios de dicha plataforma, no corresponderá exigir el certificado de vigencia de poder y/o documento nacional de identidad.

a.3) Declaración jurada de acuerdo con el literal b) del artículo 52 del Reglamento. (**Anexo Nº 2**)

a.4) Declaración jurada de cumplimiento de los Términos de Referencia contenidos

⁶ La omisión del índice no determina la no admisión de la oferta.

⁷ Para mayor información de las Entidades usuarias y del Catálogo de Servicios de la Plataforma de Interoperabilidad del Estado – PIDE ingresar al siguiente enlace <https://www.gobiernodigital.gob.pe/interoperabilidad/>

en el numeral 3.1 del Capítulo III de la presente sección. (**Anexo Nº 3**)

Importante para la Entidad

En caso se determine que adicionalmente a la declaración jurada de cumplimiento de los Términos de Referencia, el postor deba presentar algún otro documento para acreditar algún componente de los Términos de Referencia consignar el siguiente literal:

- a.5) [DOCUMENTACIÓN QUE SERVIRÁ PARA ACREDITAR EL CUMPLIMIENTO DE ALGÚN COMPONENTE DE LOS TÉRMINOS DE REFERENCIA QUE LA ENTIDAD CONSIDERE PERTINENTE].

La Entidad debe precisar con claridad qué componente de los términos de referencia serán acreditados. En este literal no debe exigirse ningún documento vinculado a los requisitos de calificación del postor, tales como: i) capacidad legal, ii) capacidad técnica y profesional: equipamiento estratégico, calificaciones y experiencia del personal clave y iii) experiencia del postor. Tampoco se puede incluir documentos referidos a cualquier tipo de equipamiento, infraestructura, calificaciones y experiencia del personal en general.

Además, no debe requerirse declaraciones juradas adicionales cuyo alcance se encuentre comprendido en la Declaración Jurada de Cumplimiento de los Términos de Referencia y que, por ende, no aporten información adicional a dicho documento.

- a.6) Declaración jurada de plazo de prestación del servicio de consultoría de obra. (**Anexo Nº 4**).
- a.7) Promesa de consorcio con firmas legalizadas, de ser el caso, en la que se consigne los integrantes, el representante común, el domicilio común y las obligaciones a las que se compromete cada uno de los integrantes del consorcio así como el porcentaje equivalente a dichas obligaciones. (**Anexo Nº 5**)

Importante

El órgano encargado de las contrataciones o el comité de selección, según corresponda, verifica la presentación de los documentos requeridos. De no cumplir con lo requerido, la oferta se considera no admitida.

B. Documentos para acreditar los requisitos de calificación

Incorporar en la oferta los documentos que acreditan los “**Requisitos de Calificación**” que se detallan en el numeral 3.2 del Capítulo III de la presente sección de las bases.

2.2.1.2. Documentación de presentación facultativa:

- a) En el caso de microempresas y pequeñas empresas integradas por personas con discapacidad, o en el caso de consorcios conformados en su totalidad por estas empresas, deben presentar la constancia o certificado con el cual acredite su inscripción en el Registro de Empresas Promocionales para Personas con Discapacidad⁸.
- b) Incorporar en la oferta los documentos que acreditan los “**Factores de Evaluación**” establecidos en el Capítulo IV de la presente sección de las bases, a efectos de obtener el puntaje previsto en dicho Capítulo para cada factor.
- c) Solicitud de bonificación por tener la condición de micro y pequeña empresa. (**Anexo Nº 11**)

⁸ Dicho documento se tendrá en consideración en caso de empate, conforme a lo previsto en el artículo 91 del Reglamento.

- d) Los postores con domicilio en la provincia donde se prestará el servicio de consultoría de obra, o en las provincias colindantes, sean o no pertenecientes al mismo departamento o región, pueden presentar la solicitud de bonificación por servicios prestados fuera de la provincia de Lima y Callao, según **Anexo Nº 10**.

Lo mismo aplica en el caso de procedimientos por relación de ítems cuando el monto del valor referencial de algún ítem no supere dicho monto, en cuyo caso debe consignarse el o los ítems, en los cuales los postores pueden solicitar la referida bonificación, adicionando el siguiente párrafo:

Dicha solicitud se puede presentar en la CONTRATACIÓN DEL SERVICIO DE CONSULTORÍA DE OBRA, PARA LA SUPERVISION DE LA OBRA: "MEJORAMIENTO DE LA PLAZUELA EN EL CENTRO POBLADO VIRGEN DEL ROSARIO I ETAPA DEL DISTRITO DE LOS AQUIJES - PROVINCIA DE ICA - DEPARTAMENTO DE ICA". con Código Único de Inversiones N° 2503652

Advertencia

El órgano encargado de las contrataciones o el comité de selección, según corresponda, no podrá exigir al postor la presentación de documentos que no hayan sido indicados en los acápites "Documentos para la admisión de la oferta", "Requisitos de calificación" y "Factores de evaluación".

2.2.2. OFERTA ECONÓMICA

La oferta económica expresada en SOLES adjuntar obligatoriamente el **Anexo Nº 6**.

El monto total de la oferta económica y los subtotales que lo componen deben ser expresados con dos (2) decimales. Los precios unitarios o tarifas pueden ser expresados con más de dos (2) decimales.

Importante

- El órgano encargado de las contrataciones o el comité de selección, según corresponda, declara no admitidas las ofertas que no se encuentren dentro de los límites del valor referencial previstos en el numeral 28.2 del artículo 28 de la Ley.*
- La estructura de costos, se presenta para el perfeccionamiento del contrato.*

2.3. DETERMINACIÓN DEL PUNTAJE TOTAL DE LAS OFERTAS

Una vez evaluadas las ofertas técnica y económica se procederá a determinar el puntaje total de las mismas.

El puntaje total de las ofertas es el promedio ponderado de ambas evaluaciones, obtenido de la aplicación de la siguiente fórmula:

$$PTP_i = c_1 PT_i + c_2 Pe_i$$

Donde:

- PTP_i = Puntaje total del postor i
PT_i = Puntaje por evaluación técnica del postor i
Pe_i = Puntaje por evaluación económica del postor i
c₁ = Coeficiente de ponderación para la evaluación técnica.
c₂ = Coeficiente de ponderación para la evaluación económica.

Se aplicarán las siguientes ponderaciones:

- c₁ = 0.80
c₂ = 0.20

Donde: $c_1 + c_2 = 1.00$

2.4. PRESENTACIÓN DEL RECURSO DE APELACIÓN

El recurso de apelación se presenta ante la Unidad de Trámite Documentario de la Entidad.

En caso el participante o postor opte por presentar recurso de apelación y por otorgar la garantía mediante depósito en cuenta bancaria, se debe realizar el abono en:

N ° de Cuenta : 00-601-151030
Banco : Banco de la Nación
N° CCI⁹ : 018-601-000601151030-59

2.5. REQUISITOS PARA PERFECCIONAR EL CONTRATO

El postor ganador de la buena pro debe presentar los siguientes documentos para perfeccionar el contrato:

- a) Garantía de fiel cumplimiento del contrato.
- b) Garantía de fiel cumplimiento por prestaciones accesorias, de ser el caso.
- c) Contrato de consorcio con firmas legalizadas ante Notario de cada uno de los integrantes, de ser el caso.
- d) Código de cuenta interbancaria (CCI) o, en el caso de proveedores no domiciliados, el número de su cuenta bancaria y la entidad bancaria en el exterior.
- e) Copia de la vigencia del poder del representante legal de la empresa que acredite que cuenta con facultades para perfeccionar el contrato, cuando corresponda.
- f) Copia de DNI del postor en caso de persona natural, o de su representante legal en caso de persona jurídica.

Advertencia

De acuerdo con el artículo 4 del Decreto Legislativo N° 1246, las Entidades están prohibidas de exigir a los administrados o usuarios la información que puedan obtener directamente mediante la interoperabilidad a que se refieren los artículos 2 y 3 de dicho Decreto Legislativo. En esa medida, si la Entidad es usuaria de la Plataforma de Interoperabilidad del Estado – PIDE¹⁰ y siempre que el servicio web se encuentre activo en el Catálogo de Servicios de dicha plataforma, no corresponderá exigir los documentos previstos en los literales e) y f).

- g) Domicilio para efectos de la notificación durante la ejecución del contrato.
- h) Detalle de los precios unitarios de la oferta económica¹¹.
- i) Estructura de costos de la oferta económica.
- j) Detalle del monto de la oferta económica de cada uno de los servicios de consultoría de obra que conforman el paquete¹².
- k) Copia de los diplomas que acrediten la formación académica requerida del personal clave, en caso que el grado o título profesional requerido no se encuentren publicados en el Registro Nacional de Grados Académicos y Títulos Profesionales a cargo de la de la Superintendencia Nacional de Educación Superior Universitaria – SUNEDU¹³.
- l) Copia de (i) contratos y su respectiva conformidad o (ii) constancias o (iii) certificados o (iv) cualquier otra documentación que, de manera fehaciente demuestre la experiencia del

⁹ En caso de transferencia interbancaria.

¹⁰ Para mayor información de las Entidades usuarias y del Catálogo de Servicios de la Plataforma de Interoperabilidad del Estado – PIDE ingresar al siguiente enlace <https://www.gobiernodigital.gob.pe/interoperabilidad/>

¹¹ Incluir solo en caso de la contratación bajo el sistema a suma alzada.

¹² Incluir solo en caso de contrataciones por paquete.

¹³ <https://enlinea.sunedu.gob.pe/>

personal clave.

- m) Copia de documentos que sustenten la propiedad, la posesión, el compromiso de compra venta o alquiler u otro documento que acredite la disponibilidad del requisito de calificación equipamiento estratégico. En el caso que el postor ganador sea un consorcio los documentos de acreditación de este requisito pueden estar a nombre del consorcio o de uno de sus integrantes¹⁴.

Importante

- *La Entidad debe aceptar las diferentes denominaciones utilizadas para acreditar la carrera profesional requerida, aun cuando no coincida literalmente con aquella prevista en los requisitos de calificación (por ejemplo Ingeniería Ambiental, Ingeniería en Gestión Ambiental, Ingeniería y Gestión Ambiental u otras denominaciones).*
- *Los documentos que acreditan la experiencia del personal clave deben incluir como mínimo los nombres y apellidos del personal, el cargo desempeñado, el plazo de la prestación indicando el día, mes y año de inicio y culminación, el nombre de la Entidad u organización que emite el documento, la fecha de emisión y nombres y apellidos de quien suscribe el documento.*

En caso estos documentos establezcan el plazo de la experiencia adquirida por el personal clave en meses sin especificar los días la Entidad debe considerar el mes completo.

De presentarse experiencia ejecutada paralelamente (traslape), para el cómputo del tiempo de dicha experiencia sólo se considerará una vez el periodo traslapado. No obstante, de presentarse periodos traslapados en el supervisor de obra, no se considera ninguna de las experiencias acreditadas, salvo la supervisión de obras por paquete.

Se considerará aquella experiencia que no tenga una antigüedad mayor a veinticinco (25) años anteriores a la fecha de la presentación de ofertas.

Asimismo, la Entidad debe valorar de manera integral los documentos presentados para acreditar dicha experiencia. En tal sentido, aun cuando en los documentos presentados la denominación del cargo o puesto no coincida literalmente con aquella prevista en los requisitos de calificación, se deberá validar la experiencia si las actividades que realizó el profesional corresponden con la función propia del cargo o puesto requerido.

- *Cuando el postor ganador de la buena pro presenta como personal clave a profesionales que se encuentren prestando servicios como residente o supervisor en obras contratadas por la Entidad que no cuenten con recepción, procede otorgar plazo adicional para subsanar, conforme lo previsto en el literal a) del artículo 141 del Reglamento.*
- *En caso que el postor ganador de la buena pro sea un consorcio, las garantías que presente este para el perfeccionamiento del contrato, así como durante la ejecución contractual, de ser el caso, además de cumplir con las condiciones establecidas en el artículo 33 de la Ley y en el artículo 148 del Reglamento, deben consignar expresamente el nombre completo o la denominación o razón social de los integrantes del consorcio, en calidad de garantizados, de lo contrario no podrán ser aceptadas por las Entidades. No se cumple el requisito antes indicado si se consigna únicamente la denominación del consorcio, conforme lo dispuesto en la Directiva "Participación de Proveedores en Consorcio en las Contrataciones del Estado".*
- *En los contratos de consultoría de obras que celebren las Entidades con las micro y pequeñas empresas, estas últimas pueden otorgar como garantía de fiel cumplimiento el diez por ciento (10%) del monto del contrato, porcentaje que es retenido por la Entidad durante la primera mitad del número total de pagos a realizarse, de forma prorrateada en cada pago, con cargo a ser devuelto a la finalización del mismo, conforme lo establece el numeral 149.4 del artículo 149 y el numeral 151.2 del artículo 151 del Reglamento. Para dicho efecto los postores deben encontrarse registrados en el REMYPE, consignando en la Declaración Jurada de Datos del Postor (Anexo N° 1) o en la solicitud de retención de la garantía durante*

¹⁴ Incluir solo en caso se haya incluido el equipamiento estratégico como requisito de calificación.

el perfeccionamiento del contrato, que tienen la condición de MYPE, lo cual será verificado por la Entidad en el link <http://www2.trabajo.gob.pe/servicios-en-linea-2-2> opción consulta de empresas acreditadas en el REMYPE.

Importante

- Corresponde a la Entidad verificar que las garantías presentadas por el postor ganador de la buena pro cumplan con los requisitos y condiciones necesarios para su aceptación y eventual ejecución; sin perjuicio de la determinación de las responsabilidades funcionales que correspondan.*
- De conformidad con el Reglamento Consular del Perú aprobado mediante Decreto Supremo N° 076-2005-RE para que los documentos públicos y privados extendidos en el exterior tengan validez en el Perú, deben estar legalizados por los funcionarios consulares peruanos y refrendados por el Ministerio de Relaciones Exteriores del Perú, salvo que se trate de documentos públicos emitidos en países que formen parte del Convenio de la Apostilla, en cuyo caso bastará con que estos cuenten con la Apostilla de la Haya¹⁵.*
- La Entidad no puede exigir documentación o información adicional a la consignada en el presente numeral para el perfeccionamiento del contrato.*

2.6. PERFECCIONAMIENTO DEL CONTRATO

El contrato se perfecciona con la suscripción del documento que lo contiene. Para dicho efecto el postor ganador de la buena pro, dentro del plazo previsto en el artículo 141 del Reglamento, debe presentar la documentación requerida en Av. Municipalidad 111, Distrito de Los Aquijes – Ica – Ica.

2.7. FORMA DE PAGO

La Entidad se obliga a pagar la contraprestación a EL SUPERVISOR en SOLES, en pagos según valorización mensual por TARIFA, luego de la recepción formal y completa de la documentación correspondiente, según lo establecido en el artículo 149 del Reglamento de la Ley de Contrataciones del Estado,

Previa conformidad de la GERENCIA DE DESARROLLO TERRITORIAL E INFRAESTRUCTURA de la Municipalidad Distrital de Los Aquijes.

Para efectos del pago de las contraprestaciones ejecutadas por el contratista, la Entidad debe contar con la siguiente documentación:

- Informe del funcionario responsable de la GERENCIA DE DESARROLLO TERRITORIAL E INFRAESTRUCTURA emitiendo la conformidad de la prestación efectuada.
- Comprobante de pago.

Dicha documentación se debe presentar en mesa de partes de la entidad sito en Av. Municipalidad 111, Distrito de Los Aquijes – Ica – Ica.

¹⁵ Según lo previsto en la Opinión N° 009-2016/DTN.

CAPÍTULO III REQUERIMIENTO

Importante

De conformidad con el numeral 29.8 del artículo 29 del Reglamento, el área usuaria es responsable de la adecuada formulación del requerimiento, debiendo asegurar la calidad técnica y reducir la necesidad de su reformulación por errores o deficiencias técnicas que repercutan en el proceso de contratación

3.1. TERMINOS DE REFERENCIA



Creada por Ley N° 5566-29 de noviembre de 1926

CAPÍTULO III REQUERIMIENTO

3.1 TERMINOS DE REFERENCIA

PROYECTO: "CREACION DEL PUENTE VEHICULAR PEATONAL EN EL SECTOR DE HUAMANGUILLA DEL DISTRITO DE LOS AQUIJES - PROVINCIA ICA - DEPARTAMENTO ICA" CON CUI N°2520086.

1. DENOMINACION DE LA CONTRATACION:

Contratación para el servicio de supervisión de obra "CREACION DEL PUENTE VEHICULAR PEATONAL EN EL SECTOR DE HUAMANGUILLA DEL DISTRITO DE LOS AQUIJES - PROVINCIA ICA - DEPARTAMENTO ICA" CON CUI N°2520086.

2. ENTIDAD CONVOCANTE:

- Nombre : Municipalidad Distrital de Aquijes
- RUC N° : 20195122238
- Domicilio legal : AV. EVITAMIENTO NRO. 111 (A 01 CDA DE LA PLAZA DE ARMAS) ICA - ICA - LOS AQUIJES

3. ANTECEDENTES

- ✓ El estado, viene implementando proyectos de Inversión, con el fin de elevar la calidad de vida de la población en las diversas zonas del país, para la ejecución de proyectos de infraestructura urbana que permita el desarrollo social y económico del Distrito de Los Aquijes.
- ✓ Ante el crecimiento del Distrito de Los Aquijes, asociada a ello está la demanda de más y mejores servicios públicos, es ese marco que la Municipalidad Distrital de Los Aquijes tiene entre sus competencias la de dotar de adecuada infraestructura para el desarrollo económico, social, cultural, entre otros de la provincia.
- ✓ Es así que la Municipalidad Distrital de Los Aquijes priorizó como consecuencia de la demanda de la población a través del presupuesto participativo 2021, para la elaboración de un Proyecto de Inversión en el marco del Sistema Nacional de Programación Multianual y Gestión de Inversiones INVIERTE.PE, que sustente que las intervenciones plantadas dará solución a la problemática existente, con costos efectivos y socialmente rentables, enmarcados en los lineamientos de política del sector que se ajuste con certeza a la necesidad y demanda actual de los pobladores y contribuyendo con el bienestar de la población.
- ✓ La Municipalidad Distrital de Los Aquijes dentro de las facultades que le confiere la Ley N° 27972, Ley Orgánica de Municipalidades, tiene competencia en los asuntos de velar por el desarrollo urbano y el ornato de la ciudad.
- ✓ La idea del proyecto se genera debido a que el estado actual de la infraestructura está malo, el sustento de la necesidad de la rehabilitación de infraestructura.
- ✓ Es función de la Municipalidad, dotar de servicios adecuadas, para lograr un ambiente equilibrado de desarrollo y elevar la calidad de vida de la población, por lo que se ha tomado las acciones correspondientes para la formulación de Proyecto en el marco del Invierte.Pe que sustente que las intervenciones planteadas dará solución a la problemática existente, con costos efectivos y socialmente rentables, enmarcados en los lineamientos de política del sector que se ajuste con certeza a la a la necesidad y demanda.



4. OBJETO DE LA CONVOCATORIA:

El Objeto de la presente Consultoría, en fijar las pautas que servirán al Consultor seleccionado para la Supervisión de la Obra: "CREACION DEL PUENTE VEHICULAR PEATONAL EN EL SECTOR DE HUAMANGUILLA DEL DISTRITO DE LOS AQUIJES - PROVINCIA ICA - DEPARTAMENTO ICA" CON CUI N°2520086. materia del presente proceso de selección.



Creada por Ley N° 5566-29 de noviembre de 1926

El Consultor deberá tomar pleno conocimiento del objeto, los alcances, las condiciones generales y los lineamientos de la prestación, así como sus facultades y responsabilidades en cada una de las etapas y fases comprendidas en la Consultoría

Durante el proceso de selección para la contratación del Consultor, los postores propondrán con amplitud y detalle su plan de trabajo para el cumplimiento y mejora del objeto, alcance y desarrollo del Servicio, descritos en los presentes términos de referencia.

5. DESCRIPCION TECNICA DEL PROYECTO:

En la provincia de Ica, distrito de Los Aquijes, en el sector de Huamanguilla, se realizará la construcción de un puente vehicular de una longitud de 10.00m con un espesor de 0.70m y ancho de 5.00m, y ancho de las veredas de 1.20m de cada uno, el proyecto consiste en:

- ✓ Construcción de una losa de concreto de $f'c=280\text{kg/cm}^2$ con un espesor de 0.70m.
- ✓ Construcción de dos estribos de apoyo, de alturas 4.65m cada uno, de concreto $f'c=280\text{kg/cm}^2+30\%\text{PM}$, se le va agregar a la mezcla un aditivo impermeabilizante.
- ✓ Presentará una vereda peatonal de un ancho 1.20m con barandas metálicas y rampas respectivamente.
- ✓ Se va implementar tubos de PVC para que tenga un sistema de drenaje.



Se puede apreciar la distribución del acero de la cajuela del puente:

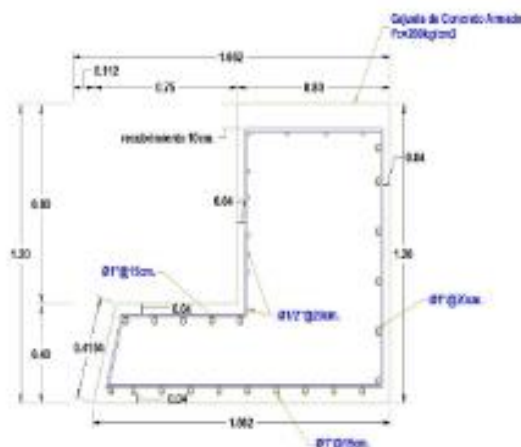

Se puede apreciar la estructura en vista planta del puente que se va a construir:

Según el estudio geológico se recomienda cimentar a una profundidad mínima $D_f=2.00\text{ m}$ desde el nivel natural del terreno. El suelo en condiciones naturales identificado como un suelo granular y manteniendo sus propiedades físicas inalterables debido a la arena pobremente graduada en estado semi denso en estas condiciones va a tener una capacidad admisible de 1.34 kg/cm^2 .

También de acuerdo al análisis físico químico de los suelos se concluye que el suelo no es agresivo al concreto y al acero ya que los valores de ppm de sales se encuentran por debajo de los límites permisibles de la norma ITINTEC 334.088 por lo que se recomendó usar CEMENTO PORTLAND TIPO I.



Creada por Ley N° 5566-29 de noviembre de 1926

Ancho de Bermas:	0.60m.
Bombeo:	2%
Peralte:	0%
Cota de Inicio:	396.92 m.s.n.m.
Cota Final:	396.90 m.s.n.m.
Pendiente mínima:	0.01%
Pendiente máxima:	5.00 %

En el presente proyecto se busca que las condiciones de transitabilidad mejoren, haciendo un ligero mejoramiento del trazo por lo cual se mantiene una velocidad de diseño de 40 km/h en el tramo del puente.

Para la elección de la velocidad, se tomará en cuenta las siguientes consideraciones:

- Desde el punto de vista de la seguridad.
- Se trata de lograr un diseño económico, considerando los costos de construcción.
- La velocidad de diseño elegida corresponde los parámetros escogidos en una sección determinada de cada carretera en el manual.

Se colocará en el proyecto una señalización preventiva de tipo P-40, también se colocará líneas continuas amarillas en los extremos y en el centro dos líneas de un espesor de 0.10m.

Según la Ficha Técnica Socio Ambiental (FTSA) se concluyo lo siguiente:



- Se identificó las actividades propias de la Etapa Preliminar, Construcción, Operación y Mantenimiento del proyecto que tienen implicancias socioambientales en el área de influencia.
- Se ha realizado la evaluación e interpretación de los impactos socio ambiental que pudieran derivar producto del proceso de Construcción, Operación y Mantenimiento del Proyecto.
- Se ha precisado las medidas de Manejo Socio ambiental que permitan prevenir y mitigar los efectos negativos socioambientales adversos no significativos en las diferentes actividades proyectadas durante las Etapas de Construcción, Operación y Mantenimiento del proyecto.
- Se ha determinado los costos que demandará la implementación de las medidas Socio ambientales para la prevención y mitigación de los Impactos Ambientales negativos no significativos.



Creada por Ley N° 5566-29 de noviembre de 1926

6. METAS FISICAS DEL PROYECTO

Las metas físicas del Proyecto: "CREACION DEL PUENTE VEHICULAR PEATONAL EN EL SECTOR DE HUAMANGUILLA DEL DISTRITO DE LOS AQUIJES - PROVINCIA ICA - DEPARTAMENTO ICA" CON CUI N°2520086. Son los siguientes:

Item	Partida	Unidad	Metrado
01	OBRAS PROVISIONALES		
01.01	CARTEL DE IDENTIFICACION DE LA OBRA DE 2.40mx3.60m	und	1.00
01.02	CASETA DE OFICINA, ALMACEN Y GUARDIANIA	mes	3.00
01.03	SERVICIOS HIGIENICOS PORTATILES	mes	3.00
01.04	MOVILIZACION Y DESMOVILIZACION DE MAQUINARIAS Y EQUIPOS	gib	1.00
02	OBRAS PRELIMINARES		
02.01	LIMPIEZA Y DESBROCE DEL TERRENO	m2	340.52
02.02	EXCAVACION EN TERRENO NORMAL C/MAQUINARIA	m3	1,117.41
02.03	RELLENO COMPACTADO C/PLANCHA VIBRATORIA CON MATERIAL PROPIO	m3	682.38
02.04	DESMONTAJE Y RETIRO DE PUENTE PEATONAL	gib	1.00
02.05	DEMOLICION DE ESTRUCTURAS EXISTENTES	m3	65.00
02.06	ELIMINACION DE MATERIAL EXCEDENTE CON EQUIPO HASTA 10KM	m3	867.75
02.07	TRAZO, NIVELACION Y REPLANTEO	m2	535.36
03	SEGURIDAD Y SALUD EN EL TRABAJO		
03.01	ELABORACION, IMPLEMENTACION Y ADMINISTRACION DEL PLAN DE SEGURIDAD Y SALUD EN EL TRABAJO	gib	1.00
03.02	CAPACITACION EN SEGURIDAD Y SALUD OCUPACIONAL	mes	3.00
03.03	EQUIPO DE PROTECCION INDIVIDUAL	gib	1.00
03.04	EQUIPO DE PROTECCION COLECTIVA	gib	1.00
03.05	SEÑALIZACION TEMPORAL DE SEGURIDAD	gib	1.00
04	SUBESTRUCTURA		
04.01	MOVIMIENTO DE TIERRAS		
04.01.01	EXCAVACION PARA ESTRUCTURAS CON EQUIPO	m3	438.64
04.01.02	PERFILADO Y COMPACTADO DE TERRENO	m2	199.38
04.01.03	RELLENO COMPACTADO CON MATERIAL CLASIFICADO	m3	123.13





Creada por Ley N° 5566-29 de noviembre de 1926



04.01.04	MEJORAMIENTO DE TALUD DE LA SUBRASANTE	m2	295.35
04.01.05	ELIMINACION DE MATERIAL EXCEDENTE CON EQUIPO HASTA 10KM	m3	394.38
04.02	ESTRIBOS		
04.02.01	ESTRIBO DERECHO		
04.02.01.01	CONCRETO F'c=100 KG/CM2, SOLADO e=4"	m2	72.28
04.02.01.02	ENCOFRADO Y DESENCOFRADO, PARA ESTRIBO	m2	220.86
04.02.01.03	CONCRETO CICLOPEO F'C=280 KG/CM2 + 30% PM, PARA ESTRIBO	m3	261.33
04.02.01.04	CURADO DE CONCRETO EN ESTRIBOS	m2	279.50
04.02.02	ESTRIBO IZQUIERDO		
04.02.02.01	CONCRETO F'C=100 KG/CM2, SOLADO e=4"	m2	72.28
04.02.02.02	ENCOFRADO Y DESENCOFRADO, PARA ESTRIBO	m2	220.86
04.02.02.03	CONCRETO CICLOPEO F'C=280 KG/CM2 + 30% PM, PARA ESTRIBO	m3	261.33
04.02.02.04	CURADO DE CONCRETO EN ESTRIBOS	m2	279.50
05	SUPERESTRUCTURA		
05.01	LOSA DE CONCRETO DEL PUENTE		
05.01.01	CONCRETO f'c = 280 kg/cm2, PARA LOSA	m3	46.20
05.01.02	ENCOFRADO Y DESENCOFRADO, PARA LOSA	m2	89.24
05.01.03	ACERO CORRUGADO FY= 4200 kg/cm2 GRADO 60, LOSA	kg	5,366.60
05.01.04	CURADO DE CONCRETO EN LOSAS	m2	75.00
05.02	LOSA DE TRANSICION DEL PUENTE		
05.02.01	CONCRETO f'c = 280 kg/cm2, PARA LOSA DE TRANSICION	m3	3.30
05.02.02	ENCOFRADO Y DESENCOFRADO, PARA LOSA DE TRANSICION	m2	2.85
05.02.03	ACERO CORRUGADO FY= 4200 kg/cm2 GRADO 60, LOSA DE TRANSICION	kg	64.92
05.02.04	CURADO DE CONCRETO EN LOSA DE TRANSICION	m2	11.00
05.02.05	JUNTAS DE DILATACION DE LA LOSA DE TRANSICION	m	33.00
05.02.06	JUNTAS DE CONTRACCION e=1cm DE LA LOSA DE TRANSICION	m	7.00
05.03	CAJUELAS		
05.03.01	CONCRETO f'c = 280 kg/cm2, PARA CAJUELAS	m3	24.80
05.03.02	ENCOFRADO Y DESENCOFRADO, PARA CAJUELAS	m2	38.47



Creada por Ley N° 5566-29 de noviembre de 1926

05.03.03	ACERO CORRUGADO FY= 4200 kg/cm2 GRADO 60, CAJUELA	kg	1,308.64
05.04	JUNTAS		
05.04.01	APOYOS NEOPRENO	und	6.00
05.04.02	JUNTA DE DILATACION ENTRE PUENTE Y ESTRIBO EN APOYO FIJO	und	1.00
05.04.03	JUNTA DE DILATACION ENTRE PUENTE Y ESTRIBO EN APOYO MOVIL	und	1.00
05.05	VEREDAS Y RAMPAS		
05.05.01	ENCOFRADO Y DESENCOFRADO, PARA VEREDAS	m2	31.76
05.05.02	CONCRETO f'c = 280 kg/cm2, PARA VEREDA	m3	5.29
05.05.03	ACERO CORRUGADO FY= 4200 kg/cm2 GRADO 60, VEREDA	kg	526.02
05.05.04	CURADO DE CONCRETO EN VEREDA	m2	24.00
05.05.05	ENCOFRADO Y DESENCOFRADO, PARA RAMPAS	m2	1.68
05.05.06	CONCRETO f'c = 280 kg/cm2, PARA RAMPAS	m3	1.25
05.05.07	ACABADO DE PISO CEMENTO PULIDO, E=1.5CM, BRUÑADO	m2	31.12
05.05.08	JUNTA DE DILATACION e=1", PARA VEREDA	m	8.00
05.06	PAVIMENTACION		
05.06.01	CORTE DE PAVIMENTO CON MAQUINARIA	m3	3.30
05.06.02	CONFORMACION Y COMPACTACION DE BASE GRANULAR	m2	22.00
05.06.03	ELIMINACION DE MATERIAL EXCEDENTE CON EQUIPO HASTA 10KM	m3	3.96
05.06.04	IMPRIMACION ASFALTICA	m2	77.00
05.06.05	CARPETA ASFALTICA EN CALIENTE DE 2" C/EQUIPO	m2	77.00
05.06.06	PINTURA LINEA CONTINUA	m	28.00
05.05	VARIOS		
05.07.01	DUCTO PARA DRENAJE DE AGUAS SUPERFICIALES	m	6.00
05.07.02	SUMINISTRO E INSTALACION DE BARANDA METALICA EN VEREDA	m	20.00
05.08	SEÑALIZACION		
05.08.01	SEÑALES PREVENTIVAS	und	1.00
06	MITIGACION DE IMPACTO AMBIENTAL		
06.01	MANEJO DE RESIDUOS SOLIDOS	glb	1.00
06.02	CARTEL DE PREVENCION AMBIENTAL	und	10.00





Creada por Ley N° 5566-29 de noviembre de 1926

06.03	CAPACITACION Y PARTICIPACION CIUDADANA	gib	1.00
06.04	PLAN DE MONITOREO AMBIENTAL	gib	1.00
06.05	PLAN DE CONTINGENCIAS	gib	1.00
06.06	PLAN DE SEÑALIZACION	gib	1.00
06.07	RIEGO PARA CONTROL DE POLVO	mes	3.00
07	CIERRE DE OBRA		
07.01	LIMPIEZA DESPUES DE OBRA	m2	340.52
07.02	PLACA RECORDATORIA	und	1.00

7. UBICACIÓN DEL PROYECTO.

El distrito de Los Aquijes es uno de los catorce distritos que conforma la provincia de Ica en el departamento de Ica, bajo la administración del Gobierno Regional de Ica, en el Perú.

Límite por el norte y por el oeste con el distrito del Cercado de Ica; por el sur con el distrito de Pueblo Nuevo; por el este con el distrito del Rosario de Yauca.

UBICACIÓN DEL PROYECTO:



Departamento : Ica
Provincia : Ica
Distrito : Los Aquijes
Código de Ubigeo : 110103
Región Geográfica : Costa

Figura N° 1
Macrolocalización



Figura N° 2
Departamento de Ica





Creada por Ley N° 5566-29 de noviembre de 1926

Figura N°3: Ubicación geográfica



UBICACIÓN DEL PUENTE

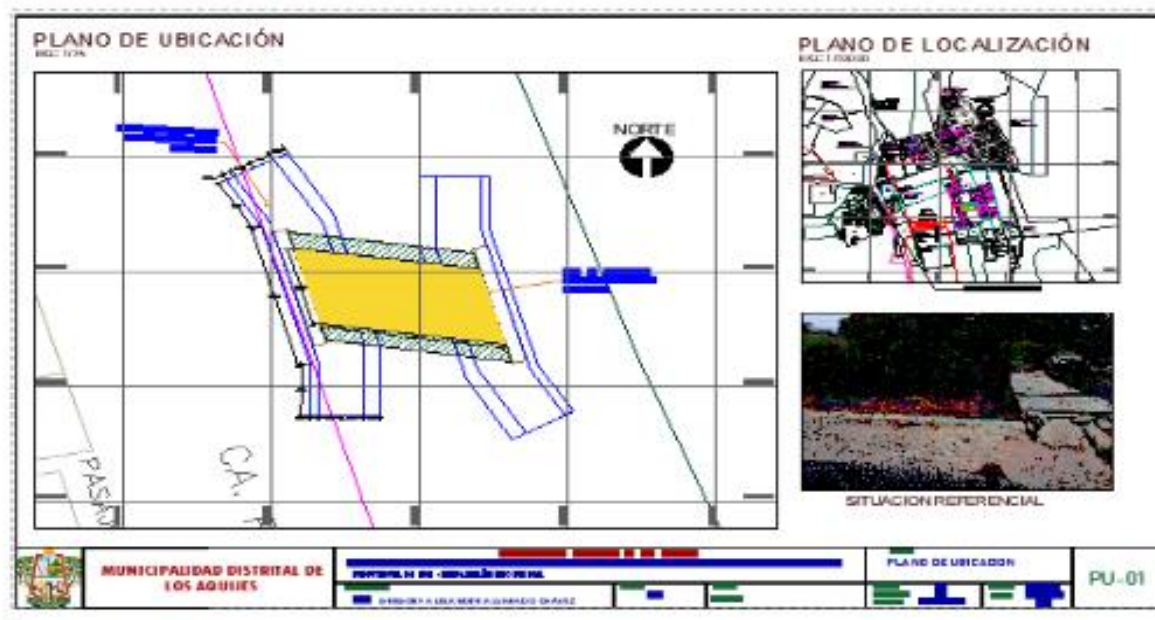



Creada por Ley N° 5566-29 de noviembre de 1926

8. OBJETIVO DE LA CONSULTORÍA:

Contratar una persona natural o jurídica calificada, para efectuar el servicio de Supervisión de la Obra "CREACION DEL PUENTE VEHICULAR PEATONAL EN EL SECTOR DE HUAMANGUILLA DEL DISTRITO DE LOS AQUIJES - PROVINCIA ICA - DEPARTAMENTO ICA" CON CUI N°2520086.

OBJETIVO ESPECIFICO.

Estos servicios comprenden todo lo relacionado con la Supervisión de la obra indicada anteriormente. Sin exclusión de las obligaciones correspondientes, conforme a los dispositivos legales vigentes se obliga a realizar la supervisión de la obra mencionada en la Referencia hasta su culminación, revisión del Expediente Técnico, Revisión y visación de las valorizaciones, Elaboración de Informes Mensuales e Informe Final.

9. MARCO LEGAL.

- Ley N° 31953 - Ley de Presupuesto del Sector Público para el Año Fiscal 2024.
- Ley N° 28954, - Ley N° 31954 Ley de Equilibrio Financiero del Presupuesto del Sector Público del año fiscal 2024.
- Decreto Legislativo N° 1444, que modifica la Ley N° 30225, Ley de Contrataciones del Estado.
- Decreto Supremo N° 344-2018-EF - Reglamento de la Ley de Contrataciones del Estado.
- Ley N° 27444, Ley del Procedimiento Administrativo General.
- Decreto Supremo N° 011- 79 VC sus modificatorias, ampliatorias y complementarias.
- Ley N° 27806, Ley de Transparencia y Acceso a la Información Pública.
- Ley N° 27972, Ley Orgánica de Municipalidades.
- Ley N° 27293, Ley del Sistema Nacional de Inversión Pública, modificada por las Leyes Nos. 28522 y 28802 del 2003



10. GENERALIDADES DEL SERVICIO DE CONSULTORIA:

6.1 Entidad Contratante:

La Municipalidad Distrital de los Aquijes, a la que se le denominará, para efectos del presente Término de Referencia, "La Entidad".

6.2 Sistema de Contratación:

El sistema de contratación considerado para el presente proceso es el de: **MIXTA: TARIFAS Y SUMA ALSADA** para el servicio de Recepción y revisión de Liquidación de contrato de ejecución de obra, precisándose que en concordancia con el numeral d) del artículo 35° del Reglamento de la Ley de Contrataciones del Estado, que el postor formula su oferta proponiendo tarifas aplicables para las contrataciones de consultoría en general y consultoría de obra, cuando no puede conocerse con precisión el tiempo de prestación de servicio. En este caso, el postor formula su oferta proponiendo tarifas en base al tiempo estimado o referencial para la ejecución de la prestación contenido en los documentos del procedimiento y que se valoriza en relación a su ejecución real. Los pagos se basan en tarifas. Las tarifas incluyen costos directos, cargas sociales, tributos, gastos generales y utilidades.

6.3 Plazo de Ejecución del servicio:

Los servicios de consultoría de obra materia de la presente convocatoria se prestarán en el plazo de **ciento veinte (120) días calendarios** que comprende 90 días calendarios de la supervisión de la obra y 30 días calendarios para la liquidación de la obra, en concordancia con lo establecido en el expediente de contratación.

El servicio será brindado como se describe en el siguiente cuadro:

Etapas de supervisión de obra	90 DIAS
Liquidación de contrato de ejecución de obra	30 DIAS

El inicio del plazo de ejecución contractual se efectuará de conformidad al Art. 120 del Reglamento de la Ley de Contrataciones del Estado.



Creada por Ley N° 5566-29 de noviembre de 1926

Nota Importante:

(i) El contrato de supervisión culmina en caso la liquidación sea sometida a arbitraje.

6.4 Fuente de Financiamiento:

Rubro 00: Recursos Ordinarios.

6.5 Garantía Mínima del Servicio:

De Acuerdo a los alcances del rol contractual, el Supervisor de Obra será legalmente responsable por el periodo de tres (3) años a partir de la finalización de sus servicios.

6.6 Lugar de Ejecución del Servicio:

La ejecución del servicio se efectuará en el lugar de Obra y en las instalaciones de la Municipalidad Distrital de Los Aquijes.

11. REQUISITOS MINIMOS QUE DEBE CUMPLIR EL CONSULTOR:

a. De la especialidad y categoría del consultor de obra:

El consultor de obra debe contar con inscripción vigente en el RNP en el capítulo de CONSULTOR DE OBRAS, especialidad de consultoría en Obras Urbanas Edificaciones y Afines - categoría B o superior

b. Del contrato de consorcio:

En el caso de consorcios y de conformidad con lo dispuesto en el numeral 49.5 del artículo 49 del Reglamento de la Ley de contrataciones del Estado, De conformidad con el numeral 49.5 del artículo 49 del Reglamento, el área usuaria puede incluir lo siguiente: El número máximo de consorciados es de dos (02) integrantes. El porcentaje mínimo de participación de los consorciados será mayor al 19%. y el porcentaje mínimo de participación en la ejecución del contrato, para el integrante del consorcio que acredite mayor experiencia, no será menor de 69%.por ciento.

c. Del equipamiento:

El postor deberá contar minimamente con

Item	Descripción	Unidad	Cantidad
1	Computadora portátil i7	und	01
2	Impresora multifuncional	und	01
3	Camioneta 4x4	und	01
4	Estacion Total	und	01
5	Fotocopiadora, hasta tamaño A3	und	01
6	Gps	und	01

d. Experiencia del personal Clave:

PROFESIONAL CLAVE			
Cantidad	Cargo	Profesión	Experiencia
01	Ingeniero Supervisor	Ingeniero Civil	Experiencia mínima (36) meses como Residente o Supervisor o inspector o jefe de supervisión en obras Iguales y/o Similares a partir de la incorporación en el CIP
01	Asistente del supervisor	Ingeniero Civil	Experiencia mínima de veinticuatro (24) meses como Residente o Supervisor o inspector o jefe de supervisión en obras Iguales y/o Similares a partir de la incorporación en el CIP.

Nota 5: Documentos para la acreditación de la experiencia: (i) Copia simple de contratos y su respectiva conformidad o (ii) constancias o (iii) certificados o (iv) cualquier otra documentación





Creada por Ley N° 5566-29 de noviembre de 1926

que, de manera fehaciente demuestre la experiencia del personal clave propuesto. La Entidad debe valorar de manera integral los documentos presentados para acreditar dicha experiencia, se debe validar la experiencia si las actividades que realizó el profesional corresponden con la función propia del cargo o puesto requerido, desarrollados en el sector público o privado.

Experiencia en servicios de consultoría de obra para la supervisión de obras similares:

Se considerará obra similar a los siguientes: Creación y/o renovación y/o mejoramiento de puente vehicular y/o transitabilidad vehicular y peatonal. ~~el postor deberá acreditar al menos un contrato con los siguientes componentes: movilización y desmovilización de maquinaria y equipo a la obra, servicios higiénicos p (personal (portátil), concreto f'c=280 kg/cm2 para estribo, concreto f'c=280 kg/cm2, en losa, superestructura del puente, losa de aproximación, carpintería metálica, pintura, junta de dilatación metálica apoyo fijo y móvil y señalización.~~

12. FUNCIONES Y/O ACTIVIDADES SUPERVISOR

Estos servicios comprenderán todo lo relacionado con la supervisión, control técnico directo y administrativo de las actividades a ejecutarse, sin exclusión de las obligaciones que corresponden al profesional, conforme a los dispositivos legales vigentes, la Ley de Contrataciones del Estado y su Reglamento, Reglamento Nacional de Edificaciones, las bases de proceso de selección, Normas Técnicas de Control Interno para el Sector Público, normatividad vigente, las Directivas y disposiciones internas de la Entidad.



El Supervisor de obra tiene las siguientes obligaciones:

OBLIGACIONES GENERALES.

Presentar sus servicios de conformidad con las cláusulas de su contrato, las bases y Términos de Referencia y dispositivos legales vigentes sobre la materia. Entendiéndose que el servicio comprende aspectos técnicos, ambientales, económicos, administrativos, legales y todo aquello que se requiera para la eficiente y eficaz administración del contrato de obra.

Actuar con residencia permanente en la obra como representante de la Entidad ante el Ejecutor de Obra o el Contratista.

Responsabilizarse que la obra se ejecute con la calidad técnica requerida.

Atender en plazo razonable los informes que solicite la Entidad y que no se encuentran incluidos específicamente en su contrato.

Mantener actualizado el Archivo y registro de la información técnica, administrativa y financiera relacionada con la obra. Entregar a la Entidad, al finalizar la obra, el archivo documentado que se haya elaborado.

Atender a los funcionarios de la Entidad que visiten la Obra oficialmente, para examinar la documentación e informarles en los asuntos que le sean solicitados

OBLIGACIONES ESPECIFICAS.

El Supervisor de Obra presentará a la Entidad.

Valoraciones Mensuales por Avance y Reintegro de Ejecutor de Obra o del Contratista según corresponda debidamente visados.

Informes Mensuales de Obra.

Informes especiales.

Expedientes de Adicionales de Obra (en caso sea necesario)

Otros Informes solicitados por la Entidad o que el Supervisor de Obra juzgue necesarios. El contenido de los mismos y las especificaciones de cada uno de los informes serán, coordinados con la Entidad



Creada por Ley N° 5566-29 de noviembre de 1926

Las Valorizaciones Mensuales por Avance y Reintegros de los trabajos del Ejecutor o el Contratista según corresponda, serán presentados a La Entidad, dentro de los Plazos y procedimientos establecidos en el Reglamento de Contrato del Estado

Los Informes Mensuales de Obra, serán presentados de conformidad a los requerimientos de La Entidad entre otros, se adjuntará un Informe Ejecutivo, se indicará detalladamente la descripción de las ocurrencias del trabajo, los métodos de construcción y recursos utilizados, valorizaciones, cronograma de avance físico, incidencias en la labor del Ejecutor de Obra o del Contratista, comentarios y recomendaciones del Supervisor de Obra, las que estarán de acuerdo a lo normado por la Entidad

La Liquidación de obra o del Contrato de Obra y la Liquidación del Contrato de Supervisión, serán presentadas según lo indicado en el Reglamento o en las Bases y Términos de Referencia. El supervisor de Obra orientará al Ejecutor o al Contratista a fin que la Liquidación de Obra cuente con una parte literal que describa todo el procedimiento administrativo de la obra, parte de cálculos numéricos conteniendo los cuadros indicados por la Entidad

El Supervisor de Obra preparará cualquier otro informe que La Entidad pueda requerir con relación a la obra y/o a la marcha de la supervisión, y su plazo de entrega sería acordado por las partes

El Supervisor irá efectuando la verificación de los metrados de obra, con el fin de contar con los metrados realmente ejecutados correspondientes a cada una de las partidas conformantes de Presupuesto de Obra, así como ira elaborando las correspondientes valorizaciones de obra con precios ofertados para ir progresivamente practicando la liquidación de la Obra, cuando corresponda.

El Supervisor no está autorizado a aprobar la ejecución de las obras adicionales ni modificar las condiciones contractuales del ejecutor de Obra o el contratista, salvo situaciones de emergencia que pongan en peligro la vida, salud o seguridad de las personas, bajo causal de resolución de contrato; sin embargo, debe informar la necesidad de ejecutar adicionales de ser el caso con los sustentos y expediente técnico correspondiente

El Supervisor de Obra controlará que el avance de las Obras se realice de acuerdo a la programación prevista, de presentarse atrasos coordinará con el Residente de la Obra para reprogramación de las actividades a fin de cumplir con los plazos contractuales



Verificar las pruebas de control: de calidad de los Materiales y equipos, de mecánica de suelos, del concreto y demás materiales y equipos y todas las que sean necesarias para certificar la calidad de los trabajos y del material y/o equipo entregado a la obra en estricto cumplimiento de lo estipulado en el Expediente Técnico de Obra

De requerirse modificaciones el Expediente Técnico no previstos originalmente en las bases, en el contrato ni el presupuesto, cuya realización resulta indispensable y/o necesaria para dar cumplimiento a la meta prevista de la obra principal y de lugar a presupuesto adicional, el Supervisor de Obra presentará los documentos necesarios tales como Planos, Memoria Descriptiva, Especificaciones Técnicas, Metrados, Presupuesto, Sustento Técnico y legal, etc.; de acuerdo a las normas legales.

El Supervisor de Obra controlará permanentemente que los trabajos se ejecuten de acuerdo a las Especificaciones Técnicas de la Obra, teniendo autoridad para ordenar la paralización parcial o total hasta subsanar las incorrecciones advertidas

La Supervisión, para alcanzar la calidad técnica especificada en el Expediente Técnico, realizará los ensayos de campo y laboratorio tanto para los suelos y pavimentos como para el concreto, asfalto y otros materiales que se utilicen en la obra.

Control de la Seguridad y Mantenimiento del Tráfico durante la Ejecución de la obra. - El Supervisor de la Obra dispondrá que las normas de seguridad vigentes para trabajos de construcción sean cumplidas por el Ejecutor de Obra o Contratista para evitar la ocurrencia de accidentes. En este aspecto, comprobará que se empleen todos los medios de seguridad que se requieren para todas aquellas tareas que puedan implicar accidentes. El Supervisor de Obra dispondrá que se tomen todas las medidas y precauciones necesarias tales como: Tranqueras, señales, avisos, luces y faroles donde



Creada por Ley N° 5566-29 de noviembre de 1926

sea necesario, para evitar accidentes en las obras, especialmente cuando se presenten obstáculos o excavaciones de lugares transitados que puedan producir accidentes imputables a la obra misma. La Supervisión deberá cuidar que se programe adecuadamente la ejecución de desvíos del tránsito en la zona del proyecto y se pueda evitar toda clase de incomodidades y demoras a los usuarios de la vía. Esta labor se coordinará con las autoridades de tránsito y preverá que los avisos que sean necesarios, sean hechos con la debida anticipación

Control de los trámites administrativos y del estado financiero de la obra. - El Supervisor de la Obra efectuará el seguimiento de los trámites administrativos concernientes a la Obra, facilitando la documentación necesaria para cada caso, elaborando los informes que sean solicitados. Igualmente, hará posible la determinación del estado financiero de la obra, manteniendo la contabilidad de ésta, permanentemente y actualizada por medio de comprobaciones y reajustes periódicos y efectuando proyecciones de acuerdo con las tendencias de alzas que se vayan registrando.

Mantenimiento de Archivo General del Proyecto. - El Supervisor de Obra mantendrá, en sus oficinas de campo y oficina central, los archivos completos de la documentación Técnico – Económica de la Obra, conforme esta se vaya desarrollando. Los archivos contendrán la historia de la Obra, el ordenamiento y listado de todos aquellos cambios en Especificaciones, Metrados o características que hayan sido necesarias durante la ejecución por sugerencias del proyectista o Inspector o Supervisor de Obra. Igualmente llevará un archivo adecuado de la correspondencia cursada entre el Supervisor de Obra, Ejecutor de Obra o Contratista, y la Entidad, así como el control de valorizaciones, control topográfico y de todas aquellas actividades que hayan sido descritas anteriormente, incluyendo además el resultado de los análisis y pruebas efectuadas en laboratorio de suelos y materiales de construcción, entre otros aspectos

Protección de la propiedad de Terceros. - El Supervisor de Obra inspeccionará y dispondrá las acciones en relación a los inmuebles aledaños y/o comprendidos en el área de influencia de la obra, a fin de que no se vean afectados.

El Supervisor de Obra comprobará las necesidades de apuntalamiento, calzaduras, muros de contención o cualquier otra acción que sea necesaria para evitar accidentes o demandas de terceros relacionadas con la obra

Así mismo, exigirá que el Ejecutor de Obra o contratista adopte todas las precauciones necesarias para evitar que el tránsito de las maquinarias, el uso de explosivos o materiales inflamables entre otros aspectos, produzcan inconvenientes o daños en la propiedad de terceros

13. INFORMES QUE DEBE PRESENTAR EL SUPERVISOR:

El SUPERVISOR deberá mantener permanentemente informado a la Sub Gerencia de Obras de la Municipalidad Distrital de Los Aquijes sobre el estado de la ejecución de los trabajos y de los servicios prestados, para lo cual deberá presentar:

- **Estructura de la valorización del periodo (mes)**
 - ✓ **Cálculos de la valorización**
 1. Resumen de la valorización principal. Ver Formato N° 01
 2. Valorización de obra principal / adicional. Ver Formato N° 02
 3. Control general de avance de obra y curva "S". Ver Formato N° 03
 4. Cálculo del valor "K" de reajuste. Ver Formato N° 04
 5. Cálculo de reintegros. Ver Formato N° 05
 6. Amortización del adelanto directo. Ver Formato N° 06
 7. Deducción del adelanto directo. Ver Formato N° 07
 8. Amortización el adelanto de materiales. Ver Formato N° 08
 9. Deducción del adelanto de materiales. Ver Formato N° 09
 - ✓ **Documentos que sustentan los metrados ejecutados**





Creada por Ley N° 5566-29 de noviembre de 1926

10. Resumen y planilla de metrados valorizados – sustento de metrados
11. Informe periódico (mensual) del Plan de Aseguramiento y Control de la Calidad - PAC de la Obra. Ver anexo N° 04
12. Informe periódico del Plan de Seguridad y Salud Ocupacional – PSSO. Ver anexo N° 05
13. Informe periódico del Plan de Manejo Ambiental – PMA. Ver anexo N° 06
14. Programa de ejecución de obra -CPM y calendario de avance de obra vigentes
15. Copia de los asientos del cuaderno de obra
16. Panel fotográfico del avance de obra y/o eventos producidos en obra
17. Índice de precios unificados
18. Copia de garantías vigentes
19. Copia de contrato de obra y adendas

• **Estructura Informe Final de Supervisión**

1. GENERALIDADES
 - 1.1 Del Contratista
 - 1.2 De la Supervisión
 - 1.3 Del Inicio de Obra
2. DESCRIPCIÓN DEL PROYECTO
 - 2.1 Descripción
 - 2.2 Metas del proyecto
 - 2.3 Ubicación del proyecto
 - 2.4 Personal técnico clave Supervisión
 - 2.5 Personal técnico clave Contratista
3. CORRESPONDENCIA GESTIONADA
 - 3.1 Cartas emitidas para Entidad
 - 3.2 Cartas emitidas para Contratista
 - 3.3 Cartas recibidas de parte del Contratista
 - 3.4 Cartas recibidas de parte de la Entidad
4. ACTIVIDADES DESARROLLADAS POR PARTE DE LA SUPERVISIÓN
 - 4.1 Previas al inicio de Obra
 - 4.2 Durante la ejecución de la Obra
 - 4.3 En el plan de calidad, plan de Seguridad en obra y Saludo Ocupacional
 - 4.4 En el plan de manejo ambiental
 - 4.5 Control y supervisión en la prevención de riesgos
 - 4.6 Durante la recepción de obra
5. ASPECTO TÉCNICO
 - 5.1 Cuaderno de Obra
 - 5.2 Acta de Entrega de Terreno
 - 5.3 Adelantos otorgados
 - 5.4 Plazo de ejecución y ampliaciones de plazo tramitadas
 - 5.5 Valorizaciones emitidas
 - 5.6 Valorizaciones adicionales
 - 5.7 Estado actual de la Obra
 - 5.8 Pliego de observaciones
 - 5.9 Acta de Recepción de Obra





Creada por Ley N° 5566-29 de noviembre de 1926

6. ASPECTO ECONÓMICO – FINANCIERO
 - 6.1 Monto contractual
 - 6.2 Pagos efectuados montos contractuales
 - 6.3 Valorizaciones tramitadas
 - 6.4 Reporte de pagos efectuados
 - 6.5 Avance de obra acumulado
7. RECURSOS UTILIZADOS POR EL CONTRATISTA
 - 7.1 Por el Contratista
 - 7.1.1. Personal
 - 7.1.2. Equipo y herramientas
 - 7.1.3. Control de cartas fianza
 - 7.2 Por la Supervisión
 - 7.2.1. Personal
 - 7.2.2. Equipo y herramientas
 - 7.2.3. Control de cartas fianza
8. CONTROL DE CALIDAD EN OBRA DURANTE LA EJECUCIÓN
 - 8.1 Contratista
 - 8.2 Supervisión
9. CONTROL DE AVANCE DE OBRA
 - 9.1 Avance programado vs. avance valorizado
 - 9.2 Control de valorizaciones
 - 9.3 Histórico de obra
10. CONCLUSIONES
11. PANEL FOTOGRÁFICO
12. REGISTRO DE VIDEOS DE LA EJECUCIÓN DE OBRA
13. ESCANEADO DE DOCUMENTACIÓN FINAL PRESENTADA



El Informe final será presentado a la Sub Gerencia de Obras Publicas de la Municipalidad Distrital de Los Aquijes en un (01) original y dos (02) copias.

14. PENALIDAD.

En caso de retraso injustificado del contratista en la ejecución de las prestaciones objeto del contrato, la Entidad aplicará automáticamente una penalidad por mora por cada día de atraso, conforme a lo dispuesto por el artículo 161 y 162 del Reglamento de la Ley de Contrataciones del Estado, aprobado mediante el D.S. N° 344-2018-EF

15. OTRAS PENALIDADES.

Asimismo, se aplicarán otras penalidades de forma independiente a la penalidad por mora, en cumplimiento del artículo 163 del Reglamento de la Ley de Contrataciones del Estado, aprobado mediante el D.S. N° 344- 2018-EF, la forma de cálculo de estas penalidades será de acuerdo a los siguientes supuestos.

Penalidades			
N°	Supuestos de aplicación de penalidad	Forma de cálculo	Procedimiento
1	Cuando el personal acreditado permanece	0.50 de la UIT por	Según informe de la Sub



Creada por Ley N° 5566-29 de noviembre de 1926

	menos de sesenta (60) días desde el inicio de su participación en la ejecución del contrato o del íntegro del plazo de ejecución, si este es menor a los sesenta (60) días, de conformidad con las disposiciones establecidas en el numeral 190.2 del artículo 190 del Reglamento.	cada día de ausencia del personal en el plazo previsto.	gerencia de Obras Públicas de la MDS
2	En caso el contratista incumpla con su obligación de ejecutar la prestación con el personal acreditado o debidamente sustituido.	0.50 de la UIT por cada día de ausencia del personal.	Según informe de la Sub gerencia de Obras Públicas de la MDS
3	Si como consecuencia de verificar el funcionamiento u operatividad de la infraestructura culminada y las instalaciones y equipos en caso corresponda, el comité de recepción advierte que la obra no se encuentra culminada.	5% del monto del contrato de supervisión	Según informe del comité de recepción.
4	El supervisor de obra, al final de la ejecución de obra emitirá un informe final, máximo a los 10 días de recepcionado la obra. La multa será por cada día de atraso en la entrega del informe final de ejecución de obra.	0.10 de la UIT	Según informe de la Sub gerencia de Obras Públicas de la MDS
5	Presentar en forma incompleta un expediente de ampliación de plazo, prestaciones adicionales de obra, mayores gastos generales, mayores metrados, etc.	0.50 de la UIT por cada trámite documentario	Según informe de la Sub gerencia de Obras Públicas de la MDS
6	Errores de cálculo en valorizaciones	0.50 de la UIT por cada valorización de obra	Según informe de la Sub gerencia de Obras Públicas de la MPN
7	Información errada y/o recomendaciones que afecten los intereses institucionales o que no se ajusten a las normas y reglamentos vigentes.	0.50 de la UIT por cada trámite documentario	Según informe de la Sub gerencia de Obras Públicas de la MDS
8	Elevar consultas a la Entidad sin agregar alternativas de solución y recomendaciones suscritas por sus especialistas.	0.70 de la UIT por cada consulta	Según informe de la Sub gerencia de Obras Públicas de la MDS

Cabe precisar que la penalidad por mora y otras penalidades pueden alcanzar cada una un monto máximo equivalente al diez por ciento (10%) del monto del contrato vigente, o de ser el caso, del ítem que debió ejecutarse.

16. FORMA DE PAGO.

11.1 Del pago:

La ENTIDAD pagará al contratista por los servicios prestados por la supervisión de obra conforme a lo indicado en el presente término de referencia, de acuerdo a su propuesta económica elaborada en base a los cuadros de estructura de tarifas. Se entiende que las tarifas ofertadas incluyen todos los tributos, impuestos, beneficios, seguros, transporte y los costos laborales conforme a la legislación vigente, así como cualquier otro concepto que pueda tener incidencia sobre el costo del servicio de consultoría a contratar. El pago por la revisión de la liquidación del contrato de ejecución de obra es único y a suma alzada, según propuesta del consultor.





Creada por Ley N° 5566-29 de noviembre de 1926

11.2 Calendario de pago:

La cancelación de los honorarios correspondientes a la supervisión de obra se llevará a cabo de acuerdo a las tarifas ofertadas y en periodos mensuales. El pago de la revisión de la liquidación del contrato de ejecución de obra se efectuará por única vez al culminar el servicio señalado, de acuerdo a la oferta del consultor.

11.3 Condiciones de pago y conformidad:

Los pagos se efectuarán en soles en la cuenta bancaria indicada por el consultor en su propuesta, una vez obtenida la conformidad del Gerente de Obras Públicas.

17. OTRAS CONSIDERACIONES PARA LA EJECUCION DE LA PRESTACION.

12.1 Medidas de seguridad durante la elaboración de los estudios.

El consultor debe implementar las medidas de seguridad durante la ejecución del servicio de supervisión de obra: seguro contra accidentes, equipos básicos de protección del personal, señalización, entre otros.

El consultor será responsable del cumplimiento estricto del plan de seguridad durante el periodo de elaboración del estudio; asimismo será responsable de dotar a su personal de implementos y enseres que reduzcan el riesgo de contagio del COVID-19.

12.2 Responsabilidades por vicios ocultos.

El consultor asumirá la responsabilidad técnica por los servicios prestados para la elaboración de la FTE. La revisión de los documentos por parte de la Entidad, durante la elaboración del estudio, no exime al consultor de la responsabilidad absoluta y total del mismo. El contratista es el responsable por la calidad ofrecida y por los vicios ocultos del servicio ofertado por un plazo de tres (03) años contados a partir de la conformidad otorgada por la Entidad.



12.3 Propiedad intelectual.

La documentación que se genere durante la ejecución del servicio de elaboración de la FTE, constituirá propiedad intelectual de la Municipalidad Distrital de Los Aquijes y no podrá ser utilizada para fines distintos a los de la elaboración del estudio.

12.4 Anticorrupción.

En el marco de la lucha contra la corrupción está impedido de participar en el proceso de esta contratación aquellas personas naturales o representantes legales de personas jurídicas condenadas, en el país o en el extranjero, mediante sentencia consentida o ejecutoriada por delitos de concusión, peculado, corrupción de funcionarios, enriquecimiento ilícito, tráfico de influencias, delitos cometidos en remates o procedimientos de selección o delitos equivalentes en caso estos hayan sido cometidos en otros países estipulados en el artículo 7 del RLCE, aprobado mediante Decreto Supremo N° 344-2018-EF.



Creada por Ley N° 5566-29 de noviembre de 1926

18. ESTRUCTURA DE COSTOS DEL SERVICIO DE SUPERVISION:

ANALISIS DE GASTOS DE SUPERVISION							
OBRA:	"CREACION DEL PUENTE VEHICULAR PEATONAL EN EL SECTOR DE HUAMANGUILLA DEL DISTRITO DE LOS AQUIJES - PROVINCIA ICA - DEPARTAMENTO ICA"						
MONTO:	S/.	70,000.00					
ITEM	DESCRIPCION	Unidad	Cantidad	NUMERO	PRECIO	%	PARCIAL
GASTOS GENERALES VARIABLES							
GASTOS ADMINISTRATIVOS							
	INGENIERO SUPERVISOR DE OBRA (incl. liquidacion)	Mes	4.00	1	12,000.00	-	48,000.00
	ASISTENTE DEL SUPERVISOR DE OBRA	Mes	3.00	1	5,700.00	-	17,100.00
							65,100.00
GASTOS INDIRECTOS VARIOS							
	LEGALES Y NOTARIALES SOBRE LA ORGANIZACIÓN		1.00	1	300.00	-	300.00
	ALQUILER DE OFICINA		4.00	1	200.00	-	800.00
							1,100.00
SEGUROS							
	SEGUROS CONTRA TODO RIESGO		1.00		296.00	-	296.00
	SEGURO DE RESPONSABILIDAD CIVIL CONTRA TERCEROS		1.00		271.00	-	271.00
	SEGURO CONTRA ACCIDENTE DEL PERSONAL EMPLEADO Y OBREROS		1.00		271.00	-	271.00
							838.00
SERVICIOS							
	PAPEL, UTILES DE ESCRITORIO	Mes	4.00	1	274.97	-	1,099.88
	COPIAS	Mes	4.00	50	0.10	-	20.00
	PLOTES DE PLANOS DE REPLANTEO	Mes	4.00	20	5.00	-	400.00
	ALQUILER DE COMPUTADORA	Mes	4.00	1	250.00	-	1,000.00
							2,519.88
IMPLEMENTOS DE SEGURIDAD (CASCO, UNIFORME, CHALECO, BOTAS, GUANTES, MASCARILLA,ETC)							
	ZAPATOS DE SEGURIDAD CAT	Par	2.00	1	127.15	-	254.30
	CASCO DE PROTECCION - BLANCO (SMS)	Und.	2.00	1	30.30	-	60.60
	GUANTES DE JEBE/CONSTRUCCION	Par	2.00	1	11.90	-	23.80
	LENTES DE PROTECCION(plastico)	Und.	2.00	1	3.39	-	6.78
	CHALECOS SEGÚN DISEÑO	Und.	2.00	1	46.32	-	92.64
							442.12
TOTAL GASTOS DE SUPERVISION							70,000.00



[Firma]
GREGORY ALEXANDER ALVARADO CHÁVEZ
INGENIERO CIVIL
CIP N° 218879



Creada por Ley N° 5566-29 de noviembre de 1926

19. VALOR REFERENCIAL.

El costo referencial ha sido considerado según lo proyectado en la estructura de costos del expediente Otécnico; el mismo que asciende a **S/ 70,000.00 (Setenta mil con 00/100 SOLES)**. El presupuesto incluye todos los gastos que deriven el servicio de supervisión incluido el IGV y los seguros correspondientes.

DESCRIPCIÓN DEL OBJETO	N° DE PERIODOS DE TIEMPO	PERIODO O UNIDAD DE TIEMPO	TARIFA REFERENCIAL UNITARIA (soles/día)	VALOR REFERENCIAL
Supervisión de Obra	90	días	700.00	S/ 63,000.00
Liquidación de Obra	30	días	-	S/ 7,000.00
Total	120	días	-	S/ 70,000.00

3.2 REQUISITOS DE CALIFICACIÓN

B	CAPACIDAD TÉCNICA Y PROFESIONAL																
B.1	CALIFICACIONES DEL PERSONAL CLAVE																
	FORMACIÓN ACADÉMICA																
	<p>Requisitos: Se consignará el título profesional del personal clave requerido como: Ingeniero SUPERVISOR: ingeniero Civil / Arquitecto Titulado y Colegiado Asistente del supervisor: ingeniero Civil / Arquitecto Titulado y Colegiado</p> <p>Acreditación: De conformidad con el numeral 49.3 del artículo 49 y el literal e) del numeral 139.1 del artículo 139 del Reglamento este requisito de calificación se acredita para la suscripción del contrato.</p> <p>Importante <i>De conformidad con el artículo 186 del Reglamento el supervisor, debe cumplir con las mismas calificaciones profesionales establecidas para el residente de obra. Asimismo, el jefe del proyecto para la elaboración del expediente técnico debe cumplir con las calificaciones exigidas en el artículo 188 del Reglamento.</i></p>																
B.2	EXPERIENCIA DEL PERSONAL CLAVE																
	<p>Requisitos:</p> <table border="1"> <thead> <tr> <th colspan="4">PROFESIONAL CLAVE</th> </tr> <tr> <th>Cantidad</th><th>Cargo</th><th>Profesión</th><th>Experiencia</th></tr> </thead> <tbody> <tr> <td>01</td><td>Ingeniero Supervisor</td><td>Ingeniero Civil</td><td>Experiencia mínima (36) meses como Residente o Supervisor o inspector o jefe de supervisión en obras Iguales y/o Similares a partir de la incorporación en el CIP</td></tr> <tr> <td>01</td><td>Asistente del supervisor</td><td>Ingeniero Civil</td><td>Experiencia mínima de veinticuatro (24) meses como Residente o Supervisor o inspector o jefe de supervisión en obras Iguales y/o Similares a partir de la incorporación en el CIP.</td></tr> </tbody> </table> <p>Acreditación: De conformidad con el numeral 49.3 del artículo 49 y el literal e) del numeral 139.1 del artículo 139 del Reglamento este requisito de calificación se acredita para la suscripción del contrato.</p> <p>Importante <i>De conformidad con el artículo 186 del Reglamento el supervisor, debe cumplir con la misma experiencia establecida para el residente de obra. Asimismo, el jefe del proyecto para la elaboración del expediente técnico debe cumplir con la experiencia exigida en el artículo 188 del Reglamento.</i></p>	PROFESIONAL CLAVE				Cantidad	Cargo	Profesión	Experiencia	01	Ingeniero Supervisor	Ingeniero Civil	Experiencia mínima (36) meses como Residente o Supervisor o inspector o jefe de supervisión en obras Iguales y/o Similares a partir de la incorporación en el CIP	01	Asistente del supervisor	Ingeniero Civil	Experiencia mínima de veinticuatro (24) meses como Residente o Supervisor o inspector o jefe de supervisión en obras Iguales y/o Similares a partir de la incorporación en el CIP.
PROFESIONAL CLAVE																	
Cantidad	Cargo	Profesión	Experiencia														
01	Ingeniero Supervisor	Ingeniero Civil	Experiencia mínima (36) meses como Residente o Supervisor o inspector o jefe de supervisión en obras Iguales y/o Similares a partir de la incorporación en el CIP														
01	Asistente del supervisor	Ingeniero Civil	Experiencia mínima de veinticuatro (24) meses como Residente o Supervisor o inspector o jefe de supervisión en obras Iguales y/o Similares a partir de la incorporación en el CIP.														





Creada por Ley N° 5566-29 de noviembre de 1926

B	CAPACIDAD TÉCNICA Y PROFESIONAL																												
B.3	EQUIPAMIENTO ESTRATÉGICO																												
	<p>Requisitos: El postor deberá contar mínimamente con:</p> <table border="1"> <thead> <tr> <th>Item</th> <th>Descripción</th> <th>Unidad</th> <th>Cantidad</th> </tr> </thead> <tbody> <tr> <td>1</td> <td>Computadora portátil i7</td> <td>und</td> <td>01</td> </tr> <tr> <td>2</td> <td>Impresora multifuncional</td> <td>und</td> <td>01</td> </tr> <tr> <td>3</td> <td>Camioneta 4x4</td> <td>und</td> <td>01</td> </tr> <tr> <td>4</td> <td>Estacion Total</td> <td>und</td> <td>01</td> </tr> <tr> <td>5</td> <td>Fotocopiadora, hasta tamaño A3</td> <td>und</td> <td>01</td> </tr> <tr> <td>6</td> <td>Gps</td> <td>und</td> <td>01</td> </tr> </tbody> </table> <p>Acreditación: De conformidad con el numeral 49.3 del artículo 49 y el literal e) del numeral 139.1 del artículo 139 del Reglamento este requisito de calificación se acredita para la suscripción del contrato.</p>	Item	Descripción	Unidad	Cantidad	1	Computadora portátil i7	und	01	2	Impresora multifuncional	und	01	3	Camioneta 4x4	und	01	4	Estacion Total	und	01	5	Fotocopiadora, hasta tamaño A3	und	01	6	Gps	und	01
Item	Descripción	Unidad	Cantidad																										
1	Computadora portátil i7	und	01																										
2	Impresora multifuncional	und	01																										
3	Camioneta 4x4	und	01																										
4	Estacion Total	und	01																										
5	Fotocopiadora, hasta tamaño A3	und	01																										
6	Gps	und	01																										
C	EXPERIENCIA DEL POSTOR EN LA ESPECIALIDAD																												
	<p>Requisitos: El postor debe acreditar un monto facturado acumulado equivalente a UNA (01) VEZ EL VALOR REFERENCIAL, por la contratación de servicios de consultoría de obra iguales o similares al objeto de la convocatoria, durante los diez (10) años anteriores a la fecha de la presentación de ofertas que se computarán desde la fecha de la conformidad o emisión del comprobante de pago, según corresponda.</p> <p>Experiencia en servicios de consultoría de obra para la supervisión de obras similares: Se considerará obra similar a los siguientes: Creación y/o renovación y/o mejoramiento de puente vehicular y/o transitabilidad vehicular y peatonal. el postor deberá acreditar al menos un contrato con los siguientes componentes: movilización y desmovilización de maquinaria y equipo a la obra, servicios higiénicos p/personal (portátil), concreto f'c=280 kg/cm2 para estribo, concreto f'c = 280 kg/cm2, en losa, superestructura del puente, losa de aproximación, carpintería metálica, pintura, junta de dilatación metálica apoyo fijo y móvil y señalización.</p> <p>Acreditación: La experiencia del postor en la especialidad se acreditará con copia simple de (i) contratos u órdenes de servicios y su respectiva conformidad o constancia de prestación; o (ii) comprobantes de pago cuya cancelación se acredite documental y fehacientemente, con voucher de depósito, nota de abono, reporte de estado de cuenta, cualquier otro documento emitido por Entidad del sistema financiero que acredite el abono o mediante cancelación en el mismo comprobante de pago¹.</p> <p>Los postores pueden presentar hasta un máximo de veinte (20) contrataciones para acreditar el requisito de calificación y el factor "Experiencia de Postor en la Especialidad".</p> <p>En caso los postores presenten varios comprobantes de pago para acreditar una sola contratación, se debe</p>																												

¹ Cabe precisar que, de acuerdo con la **Resolución N° 0065-2018-TCE-S1 del Tribunal de Contrataciones del Estado**:

"... el solo sello de cancelado en el comprobante, cuando ha sido colocado por el propio postor, no puede ser considerado como una acreditación que produzca fehacencia en relación a que se encuentra cancelado. Admitir ello equivaldría a considerar como válida la sola declaración del postor afirmando que el comprobante de pago ha sido cancelado"

(...)

"Situación diferente se suscita ante el sello colocado por el cliente del postor [sea utilizando el término "cancelado" o "pagado"] supuesto en el cual si se contaría con la declaración de un tercero que brinde certeza, ante la cual debiera reconocerse la validez de la experiencia".



Creada por Ley N° 5566-29 de noviembre de 1926

acreditar que corresponden a dicha contratación; de lo contrario, se asumirá que los comprobantes acreditan contrataciones independientes, en cuyo caso solo se considerará, las veinte (20) primeras contrataciones indicadas en el **Anexo N° 8** referido a la Experiencia del Postor en la Especialidad.

En el caso de servicios de supervisión en ejecución, solo se considera como experiencia la parte del contrato que haya sido ejecutada durante los diez (10) años anteriores a la fecha de presentación de ofertas, debiendo adjuntarse copia de las conformidades correspondientes a tal parte o los respectivos comprobantes de pago cancelados.

En los casos que se acredite experiencia adquirida en consorcio, debe presentarse la promesa de consorcio o el contrato de consorcio del cual se desprenda fehacientemente el porcentaje de las obligaciones que se asumió en el contrato presentado; de lo contrario, no se computará la experiencia proveniente de dicho contrato.

Asimismo, cuando se presenten contratos derivados de procesos de selección convocados antes del 20.09.2012, la calificación se ceñirá al método descrito en la Directiva "Participación de Proveedores en Consorcio en las Contrataciones del Estado", debiendo presumirse que el porcentaje de las obligaciones equivale al porcentaje de participación de la promesa de consorcio o del contrato de consorcio. En caso que en dichos documentos no se consigne el porcentaje de participación se presumirá que las obligaciones se ejecutaron en partes iguales.

Si el titular de la experiencia no es el postor, consignar si dicha experiencia corresponde a la matriz en caso que el postor sea sucursal, o fue transmitida por reorganización societaria, debiendo acompañar la documentación sustentatoria correspondiente.

Si el postor acredita experiencia de otra persona jurídica como consecuencia de una reorganización societaria, debe presentar adicionalmente el **Anexo N° 9**.

Cuando en los contratos, órdenes de servicio o comprobantes de pago el monto facturado se encuentre expresado en moneda extranjera, debe indicarse el tipo de cambio venta publicado por la Superintendencia de Banca, Seguros y AFP correspondiente a la fecha de suscripción del contrato, de emisión de la orden de servicio o de cancelación del comprobante de pago, según corresponda.

Sin perjuicio de lo anterior, los postores deben llenar y presentar el **Anexo N° 8** referido a la Experiencia del Postor en la Especialidad.



Importante

- Si como resultado de una consulta u observación corresponde precisarse o ajustarse el requerimiento, se solicita la autorización del área usuaria y se pone de conocimiento de tal hecho a la dependencia que aprobó el expediente de contratación, de conformidad con el numeral 72.3 del artículo 72 del Reglamento.
- El cumplimiento de los Términos de Referencia se realiza mediante la presentación de una declaración jurada. De ser el caso, adicionalmente la Entidad puede solicitar documentación que acredite el cumplimiento del algún componente de estos. Para dicho efecto consignará de manera detallada los documentos que deben presentar los postores en el literal a.5) del numeral 2.2.1.1 de esta sección de las bases.
- Los requisitos de calificación determinan si los postores cuentan con las capacidades necesarias para ejecutar el contrato, lo que debe ser acreditado documentalmente, y no mediante declaración jurada.

**CAPÍTULO IV
FACTORES DE EVALUACIÓN**

EVALUACIÓN TÉCNICA (Puntaje: 100 Puntos)

FACTORES DE EVALUACIÓN		PUNTAJE / METODOLOGÍA PARA SU ASIGNACIÓN
A.	EXPERIENCIA DEL POSTOR EN LA ESPECIALIDAD	[70] puntos
	<p><u>Evaluación:</u> El postor debe acreditar un monto facturado acumulado equivalente a DOS (02) VECES EL VALOR REFERENCIAL por la contratación de servicios de consultoría de obra iguales o similares al objeto de la convocatoria, durante los diez (10) años anteriores a la fecha de la presentación de ofertas que se computarán desde la fecha de la conformidad o emisión del comprobante de pago, según corresponda.</p> <p><u>Acreditación:</u> La experiencia en la especialidad se acreditará con copia simple de (i) contratos u órdenes de servicios y su respectiva conformidad o constancia de prestación; o (ii) comprobantes de pago cuya cancelación se acredite documental y fehacientemente, con voucher de depósito, nota de abono, reporte de estado de cuenta, cualquier otro documento emitido por Entidad del sistema financiero que acredite el abono o mediante cancelación en el mismo comprobante de pago¹⁶.</p> <p>Las disposiciones sobre el requisito de calificación "Experiencia del postor en la especialidad" previstas en el literal C del numeral 3.2 del Capítulo III de la presente sección de las bases resultan aplicables para el presente factor.</p>	<p>M = Monto facturado acumulado por el postor por la prestación de servicios de consultoría en la especialidad</p> <p>M >= [2.0]¹⁷ veces el valor referencial: [70] puntos</p> <p>M >= [1.5] veces el valor referencial y < [2.0] veces el valor referencial: [60] puntos</p> <p>M > [1.0]¹⁸ veces el valor referencial y < [1.5] veces el valor referencial: [50] puntos</p>
B.	METODOLOGÍA PROPUESTA	[30] puntos

¹⁶ Cabe precisar que, de acuerdo con la **Resolución N° 0065-2018-TCE-S1 del Tribunal de Contrataciones del Estado**:

"... el solo sello de cancelado en el comprobante, cuando ha sido colocado por el propio postor, no puede ser considerado como una acreditación que produzca fehaciencia en relación a que se encuentra cancelado. Admitir ello equivaldría a considerar como válida la sola declaración del postor afirmando que el comprobante de pago ha sido cancelado"

(...)

"Situación diferente se suscita ante el sello colocado por el cliente del postor [sea utilizando el término "cancelado" o "pagado"] supuesto en el cual sí se contaría con la declaración de un tercero que brinde certeza, ante la cual debiera reconocerse la validez de la experiencia".

¹⁷ El monto no puede ser mayor a tres (3) veces el valor referencial.

¹⁸ El monto debe ser mayor al requerido como requisito de calificación. En ese sentido, si por ejemplo se solicitó como requisito de calificación una (1) vez el valor referencial la metodología del factor de evaluación podría ser la siguiente:

M >= 2 veces el valor referencial

M >= 1.5 veces el valor referencial y < 2 veces el valor referencial

M > 1 vez el valor referencial y < 1.5 veces el valor referencial

[...] puntos

[...] puntos

[...] puntos

FACTORES DE EVALUACIÓN	PUNTAJE / METODOLOGÍA PARA SU ASIGNACIÓN
<p>Evaluación: Se evaluará la metodología propuesta por el postor para la ejecución de la consultoría de obra, cuyo contenido mínimo es el siguiente:</p> <ul style="list-style-type: none"> Control de calidad en la Supervisión Control de Plazos Control económico de la Obra Relación de actividades durante el desarrollo de la consultoría Organigrama del personal y programa de asignación de recursos Calendario valorizado Diagrama Gannt y cronograma CPM Matriz de asignación de responsabilidades del personal clave. <p>• PLAN DE TRABAJO:</p> <ol style="list-style-type: none"> Pautas en el desarrollo del plan de trabajo deberá estar acorde con los términos de referencia. Mejoras en el desempeño funcional del equipo técnico Mejora en los trabajos Organización del equipo técnico Monitoreo de ejecución Empleo de software de ingeniería Los procedimientos de trabajo. Protocolos de liberación de frentes y calidad para la supervisión según tipología de proyecto objeto de la convocatoria. Los mecanismos de aseguramiento de calidad del servicio Descripción de las actividades de control para los sistemas de seguridad y salud Sistemas de mitigación ambiental Presentación del servicio de consultoría Organización del equipo de trabajo Metodología de revisión y control de estudios básicos de la supervisión. 16. Declaración jurada de Visita de campo y reporte fotográfico fechado y georreferenciado (mínimo 10 fotografías). <p><u>Acreditación:</u></p> <p>Se acreditará mediante la presentación del documento que sustente la metodología propuesta.</p>	<p>Desarrolla la metodología que sustenta la oferta [30] puntos</p> <p>No desarrolla la metodología que sustente la oferta 0 puntos</p>

Para acceder a la etapa de evaluación económica, el postor debe obtener un **puntaje técnico mínimo de ochenta (80) puntos**.

Importante

- Los factores de evaluación elaborados por el órgano encargado de contrataciones o el comité de selección, según corresponda, guardan vinculación, razonabilidad y proporcionalidad con el objeto de la contratación. Asimismo, estos no pueden calificar con puntaje el cumplimiento de los Términos de Referencia ni los requisitos de calificación.
- Las ofertas técnicas que no alcancen el puntaje mínimo especificado son descalificadas.

EVALUACIÓN ECONÓMICA (Puntaje: 100 Puntos)

FACTOR DE EVALUACIÓN	PUNTAJE / METODOLOGÍA PARA SU ASIGNACIÓN
A. PRECIO	
<p><u>Evaluación:</u></p> <p>Se evaluará considerando la oferta económica del postor.</p> <p><u>Acreditación:</u></p> <p>Se acreditará mediante el registro del monto de la oferta en el SEACE o documento que contiene la oferta económica (Anexo N° 6), según corresponda.</p>	<p>La evaluación consistirá en asignar un puntaje de cien (100) puntos a la oferta de precio más bajo y otorga a las demás ofertas puntajes inversamente proporcionales a sus respectivos precios, según la siguiente fórmula:</p> $P_i = \frac{O_m \times PMP}{O_i}$ <p>Donde:</p> <p>I = Oferta Pi = Puntaje de la oferta a evaluar Oi = Precio i Om = Precio de la oferta más baja PMP = Puntaje máximo del precio</p>
PUNTAJE TOTAL	100 puntos

CAPÍTULO V PROFORMA DEL CONTRATO

Importante

Dependiendo del objeto del contrato, de resultar indispensable, puede incluirse cláusulas adicionales o la adecuación de las propuestas en el presente documento, las que en ningún caso pueden contemplar disposiciones contrarias a la normativa vigente ni a lo señalado en este capítulo.

Conste por el presente documento, la contratación del servicio de consultoría de obra [CONSIGNAR LA DENOMINACIÓN DE LA CONVOCATORIA], que celebra de una parte [CONSIGNAR EL NOMBRE DE LA ENTIDAD], en adelante LA ENTIDAD, con RUC N° [.....], con domicilio legal en [.....], representada por [.....], identificado con DNI N° [.....], y de otra parte [.....], con RUC N° [.....], con domicilio legal en [.....], inscrita en la Ficha N° [.....] Asiento N° [.....] del Registro de Personas Jurídicas de la ciudad de [.....], debidamente representado por su Representante Legal, [.....], con DNI N° [.....], según poder inscrito en la Ficha N° [.....], Asiento N° [.....] del Registro de Personas Jurídicas de la ciudad de [.....], a quien en adelante se le denominará EL CONTRATISTA en los términos y condiciones siguientes:

CLÁUSULA PRIMERA: ANTECEDENTES

Con fecha [.....], el órgano encargado de las contrataciones o el comité de selección, según corresponda, adjudicó la buena pro de la **ADJUDICACIÓN SIMPLIFICADA N° [CONSIGNAR NOMENCLATURA DEL PROCEDIMIENTO DE SELECCIÓN]** para la contratación de [CONSIGNAR LA DENOMINACIÓN DE LA CONVOCATORIA], a [INDICAR NOMBRE DEL GANADOR DE LA BUENA PRO], cuyos detalles e importe constan en los documentos integrantes del presente contrato.

CLÁUSULA SEGUNDA: OBJETO

El presente contrato tiene por objeto [CONSIGNAR EL OBJETO DE LA CONTRATACIÓN].

CLÁUSULA TERCERA: MONTO CONTRACTUAL

El monto total del presente contrato asciende a [CONSIGNAR MONEDA Y MONTO], que incluye todos los impuestos de Ley.

Este monto comprende el costo del servicio de consultoría de obra, todos los tributos, seguros, transporte, inspecciones, pruebas y, de ser el caso, los costos laborales conforme a la legislación vigente, así como cualquier otro concepto que pueda tener incidencia sobre la ejecución del servicio de consultoría de obra materia del presente contrato.

CLÁUSULA CUARTA: DEL PAGO¹⁹

LA ENTIDAD se obliga a pagar la contraprestación a EL CONTRATISTA en [INDICAR MONEDA], en [INDICAR SI SE TRATA DE PAGO ÚNICO, PAGOS PARCIALES O PAGOS PERIÓDICOS O SEGÚN TARIFA EN EL CASO DE PROCEDIMIENTOS DE SUPERVISIÓN DE LA ELABORACIÓN DE EXPEDIENTES TÉCNICOS Y SUPERVISIÓN DE OBRAS CONVOCADOS BAJO EL SISTEMA DE CONTRATACIÓN DE TARIFAS], luego de la recepción formal y completa de la documentación correspondiente, según lo establecido en el artículo 171 del Reglamento de la Ley de Contrataciones del Estado.

Para tal efecto, el responsable de otorgar la conformidad de la prestación deberá hacerlo en un plazo que no excederá de los quince (15) días, bajo responsabilidad de dicho funcionario.

LA ENTIDAD debe efectuar el pago dentro de los diez (10) días calendario siguientes de otorgada la conformidad de los servicios, siempre que se verifiquen las condiciones establecidas en el contrato para ello, bajo responsabilidad del funcionario competente.

¹⁹ En cada caso concreto, dependiendo de la naturaleza del contrato, podrá adicionarse la información que resulte pertinente a efectos de generar el pago.

En caso de retraso en el pago por parte de LA ENTIDAD, salvo que se deba a caso fortuito o fuerza mayor, EL CONTRATISTA tendrá derecho al pago de intereses legales conforme a lo establecido en el artículo 39 de la Ley de Contrataciones del Estado y en el artículo 171 de su Reglamento, los que se computan desde la oportunidad en que el pago debió efectuarse.

CLÁUSULA QUINTA: DEL PLAZO DE LA EJECUCIÓN DE LA PRESTACIÓN

El plazo de ejecución del presente contrato es de [.....], el mismo que se computa desde [CONSIGNAR SI ES DEL DÍA SIGUIENTE DEL PERFECCIONAMIENTO DEL CONTRATO, DESDE LA FECHA QUE SE ESTABLEZCA EN EL CONTRATO O DESDE LA FECHA EN QUE SE CUMPLAN LAS CONDICIONES PREVISTAS EN EL CONTRATO PARA EL INICIO DE LA EJECUCIÓN, DEBIENDO INDICAR LAS MISMAS EN ESTE ÚLTIMO CASO].

CLÁUSULA SEXTA: PARTES INTEGRANTES DEL CONTRATO

El presente contrato está conformado por las bases integradas, la oferta ganadora²⁰, así como los documentos derivados del procedimiento de selección que establezcan obligaciones para las partes.

CLÁUSULA SÉTIMA: GARANTÍAS

EL CONTRATISTA entregó al perfeccionamiento del contrato la respectiva garantía incondicional, solidaria, irrevocable, y de realización automática en el país al solo requerimiento, a favor de LA ENTIDAD, por los conceptos, montos y vigencias siguientes:

- De fiel cumplimiento del contrato: [CONSIGNAR EL MONTO], a través de la [INDICAR EL TIPO DE GARANTÍA PRESENTADA] N° [INDICAR NÚMERO DEL DOCUMENTO] emitida por [SEÑALAR EMPRESA QUE LA EMITE]. Monto que es equivalente al diez por ciento (10%) del monto del contrato original, la misma que debe mantenerse vigente hasta el consentimiento de la liquidación final.

Importante

Al amparo de lo dispuesto en el numeral 149.4 del artículo 149 del Reglamento de la Ley de Contrataciones del Estado, en los contratos de consultoría de obra, si el postor ganador de la buena pro solicita la retención del diez por ciento (10%) del monto del contrato original como garantía de fiel cumplimiento de contrato, debe consignarse lo siguiente:

“De fiel cumplimiento del contrato: [CONSIGNAR EL MONTO], a través de la retención que debe efectuar LA ENTIDAD, durante la primera mitad del número total de pagos a realizarse, de forma prorrateada, con cargo a ser devuelto a la finalización del mismo.”

En el caso que corresponda, consignar lo siguiente:

- Garantía fiel cumplimiento por prestaciones accesorias: [CONSIGNAR EL MONTO], a través de la [INDICAR EL TIPO DE GARANTÍA PRESENTADA] N° [INDICAR NÚMERO DEL DOCUMENTO] emitida por [SEÑALAR EMPRESA QUE LA EMITE], la misma que debe mantenerse vigente hasta el cumplimiento total de las obligaciones garantizadas.

Importante

Al amparo de lo dispuesto en el numeral 151.2 del artículo 151 del Reglamento de la Ley de Contrataciones del Estado, si el postor ganador de la buena pro solicita la retención del diez por ciento (10%) del monto del contrato de la prestación accesorio como garantía de fiel cumplimiento de prestaciones accesorias, debe consignarse lo siguiente:

“De fiel cumplimiento por prestaciones accesorias: [CONSIGNAR EL MONTO], a través de la retención que debe efectuar LA ENTIDAD, durante la primera mitad del número total de pagos a realizarse, de forma prorrateada, con cargo a ser devuelto a la finalización del mismo.”

CLÁUSULA OCTAVA: EJECUCIÓN DE GARANTÍAS POR FALTA DE RENOVACIÓN

LA ENTIDAD puede solicitar la ejecución de las garantías cuando EL CONTRATISTA no las

²⁰ La oferta ganadora comprende a la oferta técnica y oferta económica del postor ganador de la buena pro.

hubiere renovado antes de la fecha de su vencimiento, conforme a lo dispuesto en el literal a) del numeral 155.1 del artículo 155 del Reglamento de la Ley de Contrataciones del Estado.

CLÁUSULA NOVENA: CONFORMIDAD DE LA PRESTACIÓN DEL SERVICIO

La conformidad de la prestación del servicio se regula por lo dispuesto en el artículo 168 del Reglamento de la Ley de Contrataciones del Estado. La conformidad será otorgada por [CONSIGNAR EL ÁREA O UNIDAD ORGÁNICA QUE OTORGARÁ LA CONFORMIDAD].

De existir observaciones, LA ENTIDAD las comunica al CONTRATISTA, indicando claramente el sentido de estas, otorgándole un plazo para subsanar no menor de cinco (5) ni mayor de quince (15) días. Si pese al plazo otorgado, EL CONTRATISTA no cumpliera a cabalidad con la subsanación, LA ENTIDAD puede otorgar al CONTRATISTA periodos adicionales para las correcciones pertinentes. En este supuesto corresponde aplicar la penalidad por mora desde el vencimiento del plazo para subsanar.

Este procedimiento no resulta aplicable cuando la consultoría manifiestamente no cumpla con las características y condiciones ofrecidas, en cuyo caso LA ENTIDAD no otorga la conformidad, debiendo considerarse como no ejecutada la prestación, aplicándose la penalidad que corresponda por cada día de atraso.

CLÁUSULA DÉCIMA: DECLARACIÓN JURADA DEL CONTRATISTA

EL CONTRATISTA declara bajo juramento que se compromete a cumplir las obligaciones derivadas del presente contrato, bajo sanción de quedar inhabilitado para contratar con el Estado en caso de incumplimiento.

CLÁUSULA UNDÉCIMA: RESPONSABILIDAD POR VICIOS OCULTOS

La conformidad del servicio por parte de LA ENTIDAD no enerva su derecho a reclamar posteriormente por defectos o vicios ocultos, conforme a lo dispuesto por los artículos 40 de la Ley de Contrataciones del Estado y 173 de su Reglamento.

El plazo máximo de responsabilidad del contratista es de siete (07) años contado a partir de la conformidad otorgada por LA ENTIDAD.

CLÁUSULA DUODECIMA: PENALIDADES

Si EL CONTRATISTA incurre en retraso injustificado en la ejecución de las prestaciones objeto del contrato, LA ENTIDAD le aplica automáticamente una penalidad por mora por cada día de atraso, de acuerdo a la siguiente fórmula:

$$\text{Penalidad Diaria} = \frac{0.10 \times \text{monto vigente}}{F \times \text{plazo vigente en días}}$$

Donde:

F = 0.25 para plazos mayores a sesenta (60) días o;

F = 0.40 para plazos menores o iguales a sesenta (60) días.

El retraso se justifica a través de la solicitud de ampliación de plazo debidamente aprobado. Adicionalmente, se considera justificado el retraso y en consecuencia no se aplica penalidad, cuando EL CONTRATISTA acredite, de modo objetivamente sustentado, que el mayor tiempo transcurrido no le resulta imputable. En este último caso la calificación del retraso como justificado por parte de LA ENTIDAD no da lugar al pago de gastos generales ni costos directos de ningún tipo, conforme el numeral 162.5 del artículo 162 del Reglamento de la Ley de Contrataciones del Estado.

Adicionalmente a la penalidad por mora se aplicará la siguiente penalidad:

Penalidades			
Nº	Supuestos de aplicación de penalidad	Forma de cálculo	Procedimiento
1	Cuando el personal acreditado permanece menos de sesenta (60) días desde el inicio de su participación en la ejecución del contrato o del íntegro del plazo de	0.50 de la UIT por cada día de ausencia del personal en el plazo	Según informe de la Sub gerencia de Obras Públicas de la MDS

	ejecución, si este es menor a los sesenta (60) días, de conformidad con las disposiciones establecidas en el numeral 190.2 del artículo 190 del Reglamento.	previsto.	
2	En caso el contratista incumpla con su obligación de ejecutar la prestación con el personal acreditado o debidamente sustituido.	0.50 de la UIT por cada día de ausencia del personal.	Según informe de la Sub gerencia de Obras Públicas de la MDS
3	Si como consecuencia de verificar el funcionamiento u operatividad de la infraestructura culminada y las instalaciones y equipos en caso corresponda, el comité de recepción advierte que la obra no se encuentra culminada.	5% del monto del contrato de supervisión	Según informe del comité de recepción.
4	El supervisor de obra, al final de la ejecución de obra emitirá un informe final, máximo a los 10 días de recepcionado la obra. La multa será por cada día de atraso en la entrega del informe final de ejecución de obra.	0.10 de la UIT	Según informe de la Sub gerencia de Obras Públicas de la MDS
5	Presentar en forma incompleta un expediente de ampliación de plazo, prestaciones adicionales de obra, mayores gastos generales, mayores metrados, etc.	0.50 de la UIT por cada trámite documentario	Según informe de la Sub gerencia de Obras Públicas de la MDS
6	Errores de cálculo en valorizaciones	0.50 de la UIT por cada valorización de obra	Según informe de la Sub gerencia de Obras Públicas de la MPN
7	Información errada y/o recomendaciones que afecten los intereses institucionales o que no se ajusten a las normas y reglamentos vigentes.	0.50 de la UIT por cada trámite documentario	Según informe de la Sub gerencia de Obras Públicas de la MDS
8	Elevar consultas a la Entidad sin agregar alternativas de solución y recomendaciones suscritas por sus especialistas.	0.70 de la UIT por cada consulta	Según informe de la Sub gerencia de Obras Públicas de la MDS

Importante

De haberse previsto establecer penalidades distintas a la penalidad por mora, incluir dichas penalidades, los supuestos de aplicación de penalidad, la forma de cálculo de la penalidad para cada supuesto y el procedimiento mediante el cual se verifica el supuesto a penalizar, conforme el artículo 163 del Reglamento de la Ley de Contrataciones del Estado.

Estas penalidades se deducen de los pagos a cuenta o del pago final, según corresponda; o si fuera necesario, se cobra del monto resultante de la ejecución de la garantía de fiel cumplimiento.

Estos dos (2) tipos de penalidades pueden alcanzar cada una un monto máximo equivalente al diez por ciento (10%) del monto del contrato vigente, o de ser el caso, del ítem que debió ejecutarse.

Cuando se llegue a cubrir el monto máximo de la penalidad por mora o el monto máximo para otras penalidades, de ser el caso, LA ENTIDAD puede resolver el contrato por incumplimiento.

CLÁUSULA DÉCIMA TERCERA: RESOLUCIÓN DEL CONTRATO

Cualquiera de las partes puede resolver el contrato, de conformidad con el numeral 32.3 del artículo 32 y artículo 36 de la Ley de Contrataciones del Estado, y el artículo 164 de su Reglamento. De darse el caso, LA ENTIDAD procederá de acuerdo a lo establecido en el artículo

165 del Reglamento de la Ley de Contrataciones del Estado.

CLÁUSULA DÉCIMA CUARTA: RESPONSABILIDAD DE LAS PARTES

Cuando se resuelva el contrato por causas imputables a algunas de las partes, se debe resarcir los daños y perjuicios ocasionados, a través de la indemnización correspondiente. Ello no obsta la aplicación de las sanciones administrativas, penales y pecuniarias a que dicho incumplimiento diere lugar, en el caso que éstas correspondan.

Lo señalado precedentemente no exime a ninguna de las partes del cumplimiento de las demás obligaciones previstas en el presente contrato.

CLÁUSULA DÉCIMA QUINTA: ANTICORRUPCIÓN

EL CONTRATISTA declara y garantiza no haber, directa o indirectamente, o tratándose de una persona jurídica a través de sus socios, integrantes de los órganos de administración, apoderados, representantes legales, funcionarios, asesores o personas vinculadas a las que se refiere el artículo 7 del Reglamento de la Ley de Contrataciones del Estado, ofrecido, negociado o efectuado, cualquier pago o, en general, cualquier beneficio o incentivo ilegal en relación al contrato.

Asimismo, el CONTRATISTA se obliga a conducirse en todo momento, durante la ejecución del contrato, con honestidad, probidad, veracidad e integridad y de no cometer actos ilegales o de corrupción, directa o indirectamente o a través de sus socios, accionistas, participacionistas, integrantes de los órganos de administración, apoderados, representantes legales, funcionarios, asesores y personas vinculadas a las que se refiere el artículo 7 del Reglamento de la Ley de Contrataciones del Estado.

Además, EL CONTRATISTA se compromete a i) comunicar a las autoridades competentes, de manera directa y oportuna, cualquier acto o conducta ilícita o corrupta de la que tuviera conocimiento; y ii) adoptar medidas técnicas, organizativas y/o de personal apropiadas para evitar los referidos actos o prácticas.

Finalmente, EL CONTRATISTA se compromete a no colocar a los funcionarios públicos con los que deba interactuar, en situaciones reñidas con la ética. En tal sentido, reconoce y acepta la prohibición de ofrecerles a éstos cualquier tipo de obsequio, donación, beneficio y/o gratificación, ya sea de bienes o servicios, cualquiera sea la finalidad con la que se lo haga.

CLÁUSULA DÉCIMA SEXTA: MARCO LEGAL DEL CONTRATO

Sólo en lo no previsto en este contrato, en la Ley de Contrataciones del Estado y su Reglamento, en las directivas que emita el OSCE y demás normativa especial que resulte aplicable, serán de aplicación supletoria las disposiciones pertinentes del Código Civil vigente, cuando corresponda, y demás normas de derecho privado.

CLÁUSULA DÉCIMA SETIMA: SOLUCIÓN DE CONTROVERSIAS²¹

Las controversias que surjan entre las partes durante la ejecución del contrato se resuelven mediante conciliación o arbitraje, según el acuerdo de las partes.

Cualquiera de las partes tiene derecho a iniciar el arbitraje a fin de resolver dichas controversias dentro del plazo de caducidad previsto en la Ley de Contrataciones del Estado y su Reglamento.

Facultativamente, cualquiera de las partes tiene el derecho a solicitar una conciliación dentro del plazo de caducidad correspondiente, según lo señalado en el artículo 224 del Reglamento de la Ley de Contrataciones del Estado, sin perjuicio de recurrir al arbitraje, en caso no se llegue a un acuerdo entre ambas partes o se llegue a un acuerdo parcial. Las controversias sobre nulidad del contrato solo pueden ser sometidas a arbitraje.

El Laudo arbitral emitido es inapelable, definitivo y obligatorio para las partes desde el momento

²¹ De acuerdo con el numeral 225.3 del artículo 225 del Reglamento, las partes pueden recurrir al arbitraje ad hoc cuando las controversias deriven de procedimientos de selección cuyo valor referencial sea menor o igual a cinco millones con 00/100 soles (S/ 5 000 000,00).

de su notificación, según lo previsto en el numeral 45.21 del artículo 45 de la Ley de Contrataciones del Estado.

CLÁUSULA DÉCIMA OCTAVA: FACULTAD DE ELEVAR A ESCRITURA PÚBLICA

Cualquiera de las partes puede elevar el presente contrato a Escritura Pública corriendo con todos los gastos que demande esta formalidad.

CLÁUSULA DECIMA NOVENA: DOMICILIO PARA EFECTOS DE LA EJECUCIÓN CONTRACTUAL

Las partes declaran el siguiente domicilio para efecto de las notificaciones que se realicen durante la ejecución del presente contrato:

DOMICILIO DE LA ENTIDAD: [.....]

DOMICILIO DEL CONTRATISTA: [CONSIGNAR EL DOMICILIO SEÑALADO POR EL POSTOR GANADOR DE LA BUENA PRO AL PRESENTAR LOS REQUISITOS PARA EL PERFECCIONAMIENTO DEL CONTRATO]

La variación del domicilio aquí declarado de alguna de las partes debe ser comunicada a la otra parte, formalmente y por escrito, con una anticipación no menor de quince (15) días calendario.

De acuerdo con las bases integradas, la oferta y las disposiciones del presente contrato, las partes lo firman por duplicado en señal de conformidad en la ciudad de [.....] al [CONSIGNAR FECHA].

“LA ENTIDAD”

“EL CONTRATISTA”

Importante

Este documento puede firmarse digitalmente si ambas partes cuentan con firma digital, según la Ley Nº 27269, Ley de Firmas y Certificados Digitales²².

²² Para mayor información sobre la normativa de firmas y certificados digitales ingresar a: <https://www.indecopi.gob.pe/web/firmas-digitales/firmar-y-certificados-digitales>

CAPÍTULO VI CONSTANCIA DE PRESTACIÓN DE CONSULTORÍA DE OBRA

De conformidad con el artículo 169 del Reglamento, se deja expresa constancia de la culminación de la prestación derivada del contrato mencionado en el numeral 3 del presente documento.

1 DATOS DEL DOCUMENTO	Número del documento	
	Fecha de emisión del documento	

2	DATOS DEL CONTRATISTA	Nombre, denominación o razón social			
		RUC			
		EN CASO EL CONTRATISTA SEA UN CONSORCIO, ADEMÁS SE DEBERÁ REGISTRAR LA SIGUIENTE INFORMACIÓN:			
		Nombre o razón social del integrante del consorcio	RUC	%	Descripción de las obligaciones

3 DATOS DEL CONTRATO	Número del contrato						
	Tipo y número del procedimiento de selección						
	Objeto del contrato	Elaboración de Expediente Técnico		Supervisión de la elaboración del Expediente Técnico		Supervisión de Obra	
	Descripción del objeto del contrato						
	Fecha de suscripción del contrato						
	Monto total ejecutado del contrato						
	Plazo de ejecución contractual	Plazo original			días calendario		
		Ampliación(es) de plazo			días calendario		
		Total plazo			días calendario		
		Fecha de inicio de la consultoría de obra					
Fecha final de la consultoría de obra							

En caso de elaboración de Expediente Técnico

4 DATOS DEL EXPEDIENTE TÉCNICO	Denominación del proyecto	
	Ubicación del proyecto	
	Monto del presupuesto	

En caso de Supervisión de Obras

5 DATOS DE LA OBRA	Denominación de la obra	
	Ubicación de la obra	
	Número de adicionales de obra	
	Monto total de los adicionales	
	Número de deductivos	
	Monto total de los deductivos	
	Monto total de la obra	

6	APLICACIÓN DE PENALIDADES	Monto de las penalidades por mora	
		Monto de otras penalidades	
		Monto total de las penalidades aplicadas	

7	DATOS DE LA ENTIDAD	Nombre de la Entidad	
		RUC de la Entidad	
		Nombres y apellidos del funcionario que emite la constancia	
		Cargo que ocupa en la Entidad	
		Teléfono de contacto	

8	
	NOMBRE, FIRMA Y SELLO DEL FUNCIONARIO COMPETENTE

ANEXOS

ANEXO Nº 1

DECLARACIÓN JURADA DE DATOS DEL POSTOR

Señores

COMITÉ DE SELECCION

ADJUDICACIÓN SIMPLIFICADA Nº 04-2024-MDLA/CS-1

Presente.-

El que se suscribe, [.....], postor y/o Representante Legal de [CONSIGNAR EN CASO DE SER PERSONA JURÍDICA], identificado con [CONSIGNAR TIPO DE DOCUMENTO DE IDENTIDAD] Nº [CONSIGNAR NÚMERO DE DOCUMENTO DE IDENTIDAD], con poder inscrito en la localidad de [CONSIGNAR EN CASO DE SER PERSONA JURÍDICA] en la Ficha Nº [CONSIGNAR EN CASO DE SER PERSONA JURÍDICA] Asiento Nº [CONSIGNAR EN CASO DE SER PERSONA JURÍDICA], **DECLARO BAJO JURAMENTO** que la siguiente información se sujeta a la verdad:

Nombre, Denominación o Razón Social :			
Domicilio Legal :			
RUC :	Teléfono(s) :		
MYPE ²³		Sí	No
Correo electrónico :			

Autorización de notificación por correo electrónico:

Autorizo que se notifiquen al correo electrónico indicado las siguientes actuaciones:

1. Solicitud de reducción de la oferta económica.
2. Solicitud de subsanación de los requisitos para perfeccionar el contrato.
3. Solicitud para presentar los documentos para perfeccionar el contrato, según orden de prelación, de conformidad con lo previsto en el artículo 141 del Reglamento.
4. Respuesta a la solicitud de acceso al expediente de contratación.

Asimismo, me comprometo a remitir la confirmación de recepción, en el plazo máximo de dos (2) días hábiles de recibida la comunicación.

[CONSIGNAR CIUDAD Y FECHA]

.....
Firma, Nombres y Apellidos del postor o Representante legal, según corresponda

Importante

La notificación dirigida a la dirección de correo electrónico consignada se entenderá válidamente efectuada cuando la Entidad reciba acuse de recepción.

²³ Esta información será verificada por la Entidad en la página web del Ministerio de Trabajo y Promoción del Empleo en la sección consulta de empresas acreditadas en el REMYPE en el link <http://www2.trabajo.gob.pe/servicios-en-linea-2-2/> y se tendrá en consideración, en caso el postor ganador de la buena pro solicite la retención del diez por ciento (10%) del monto del contrato, en calidad de garantía de fiel cumplimiento, según lo señalado en el numeral 149.4 del artículo 149 y el numeral 151.2 del artículo 151 del Reglamento. Asimismo, dicha información se tendrá en cuenta en caso de empate, conforme a lo previsto en el artículo 91 del Reglamento.

Importante

Cuando se trate de consorcios, la declaración jurada es la siguiente:

ANEXO Nº 1

DECLARACIÓN JURADA DE DATOS DEL POSTOR

Señores

COMITÉ DE SELECCION

ADJUDICACIÓN SIMPLIFICADA Nº 04-2024-MDLA/CS-1

Presente.-

El que se suscribe, [.....], representante común del consorcio [CONSIGNAR EL NOMBRE DEL CONSORCIO], identificado con [CONSIGNAR TIPO DE DOCUMENTO DE IDENTIDAD] Nº [CONSIGNAR NÚMERO DE DOCUMENTO DE IDENTIDAD], **DECLARO** BAJO JURAMENTO que la siguiente información se sujeta a la verdad:

Datos del consorciado 1			
Nombre, Denominación o Razón Social :			
Domicilio Legal :			
RUC :	Teléfono(s) :		
MYPE ²⁴	Sí		No
Correo electrónico :			

Datos del consorciado 2			
Nombre, Denominación o Razón Social :			
Domicilio Legal :			
RUC :	Teléfono(s) :		
MYPE ²⁵	Sí		No
Correo electrónico :			

Datos del consorciado ...			
Nombre, Denominación o Razón Social :			
Domicilio Legal :			
RUC :	Teléfono(s) :		
MYPE ²⁶	Sí		No
Correo electrónico :			

Autorización de notificación por correo electrónico:

Correo electrónico del consorcio:

Autorizo que se notifiquen al correo electrónico indicado las siguientes actuaciones:

1. Solicitud de reducción de la oferta económica.

²⁴ Esta información será verificada por la Entidad en la página web del Ministerio de Trabajo y Promoción del Empleo en la sección consulta de empresas acreditadas en el REMYPE en el link <http://www2.trabajo.gob.pe/servicios-en-linea-2-2/> y se tendrá en consideración, en caso el consorcio ganador de la buena pro solicite la retención del diez por ciento (10%) del monto del contrato, en calidad de garantía de fiel cumplimiento, según lo señalado en el numeral 149.4 del artículo 149 y el numeral 151.2 del artículo 151 del Reglamento. Asimismo, dicha información se tendrá en cuenta en caso de empate, conforme a lo previsto en el artículo 91 del Reglamento. Para dichos efectos, todos los integrantes del consorcio deben acreditar la condición de micro o pequeña empresa.

²⁵ Ibídem.

²⁶ Ibídem.

2. Solicitud de subsanación de los requisitos para perfeccionar el contrato.
3. Solicitud para presentar los documentos para perfeccionar el contrato, según orden de prelación, de conformidad con lo previsto en el artículo 141 del Reglamento.
4. Respuesta a la solicitud de acceso al expediente de contratación.

Asimismo, me comprometo a remitir la confirmación de recepción, en el plazo máximo de dos (2) días hábiles de recibida la comunicación.

[CONSIGNAR CIUDAD Y FECHA]

.....
**Firma, Nombres y Apellidos del representante
común del consorcio**

Importante
<i>La notificación dirigida a la dirección de correo electrónico consignada se entenderá válidamente efectuada cuando la Entidad reciba acuse de recepción.</i>

ANEXO Nº 2

DECLARACIÓN JURADA (ART. 52 DEL REGLAMENTO DE LA LEY DE CONTRATACIONES DEL ESTADO)

Señores
COMITÉ DE SELECCION
ADJUDICACIÓN SIMPLIFICADA Nº 04-2024-MDLA/CS-1
Presente.-

Mediante el presente el suscrito, postor y/o Representante Legal de [CONSIGNAR EN CASO DE SER PERSONA JURÍDICA], declaro bajo juramento:

- i. No haber incurrido y me obligo a no incurrir en actos de corrupción, así como a respetar el principio de integridad.
- ii. No tener impedimento para postular en el procedimiento de selección ni para contratar con el Estado, conforme al artículo 11 de la Ley de Contrataciones del Estado.
- iii. Conocer las sanciones contenidas en la Ley de Contrataciones del Estado y su Reglamento, así como las disposiciones aplicables de la Ley Nº 27444, Ley del Procedimiento Administrativo General.
- iv. Participar en el presente proceso de contratación en forma independiente sin mediar consulta, comunicación, acuerdo, arreglo o convenio con ningún proveedor; y, conocer las disposiciones del Decreto Legislativo Nº 1034, Decreto Legislativo que aprueba la Ley de Represión de Conductas Anticompetitivas.
- v. Conocer, aceptar y someterme a las bases, condiciones y reglas del procedimiento de selección.
- vi. Ser responsable de la veracidad de los documentos e información que presento en el presente procedimiento de selección.
- vii. Comprometerme a mantener la oferta presentada durante el procedimiento de selección y a perfeccionar el contrato, en caso de resultar favorecido con la buena pro.

[CONSIGNAR CIUDAD Y FECHA]

.....
**Firma, Nombres y Apellidos del postor o
Representante legal, según corresponda**

Importante

En el caso de consorcios, cada integrante debe presentar esta declaración jurada, salvo que sea presentada por el representante común del consorcio.

ANEXO Nº 3

DECLARACIÓN JURADA DE CUMPLIMIENTO DE LOS TÉRMINOS DE REFERENCIA

Señores

COMITÉ DE SELECCION

ADJUDICACIÓN SIMPLIFICADA Nº 04-2024-MDLA/CS-1

Presente.-

Es grato dirigirme a usted, para hacer de su conocimiento que luego de haber examinado las bases y demás documentos del procedimiento de la referencia y, conociendo todos los alcances y las condiciones detalladas en dichos documentos, el postor que suscribe ofrece el servicio de consultoría de obra [CONSIGNAR EL OBJETO DE LA CONVOCATORIA], de conformidad con los Términos de Referencia que se indican en el numeral 3.1 del Capítulo III de la sección específica de las bases y los documentos del procedimiento.

[CONSIGNAR CIUDAD Y FECHA]

.....
**Firma, Nombres y Apellidos del postor o
Representante legal o común, según corresponda**

Importante

Adicionalmente, puede requerirse la presentación de documentación que acredite el cumplimiento de los términos de referencia, conforme a lo indicado en el acápite relacionado al contenido de las ofertas de la presente sección de las bases.

ANEXO Nº 4

DECLARACIÓN JURADA DE PLAZO DE PRESTACIÓN DEL SERVICIO DE CONSULTORÍA DE OBRA

Señores
COMITÉ DE SELECCION
ADJUDICACIÓN SIMPLIFICADA Nº 04-2024-MDLA/CS-1
Presente.-

Mediante el presente, con pleno conocimiento de las condiciones que se exigen en las bases del procedimiento de la referencia, me comprometo a prestar el servicio de consultoría de obra objeto del presente procedimiento de selección en el plazo de [CONSIGNAR EL PLAZO OFERTADO].

[CONSIGNAR CIUDAD Y FECHA]

.....
Firma, Nombres y Apellidos del postor o
Representante legal o común, según corresponda

ANEXO Nº 5

PROMESA DE CONSORCIO

(Sólo para el caso en que un consorcio se presente como postor)

Señores

COMITÉ DE SELECCION

ADJUDICACIÓN SIMPLIFICADA Nº 04-2024-MDLA/CS-1

Presente.-

Los suscritos declaramos expresamente que hemos convenido en forma irrevocable, durante el lapso que dure el procedimiento de selección, para presentar una oferta conjunta a la **ADJUDICACIÓN SIMPLIFICADA Nº 04-2024-MDLA/CS-1**.

Asimismo, en caso de obtener la buena pro, nos comprometemos a formalizar el contrato de consorcio, de conformidad con lo establecido por el artículo 140 del Reglamento de la Ley de Contrataciones del Estado, bajo las siguientes condiciones:

a) Integrantes del consorcio

1. [NOMBRE, DENOMINACIÓN O RAZÓN SOCIAL DEL CONSORCIADO 1].
2. [NOMBRE, DENOMINACIÓN O RAZÓN SOCIAL DEL CONSORCIADO 2].

b) Designamos a [CONSIGNAR NOMBRES Y APELLIDOS DEL REPRESENTANTE COMÚN], identificado con [CONSIGNAR TIPO DE DOCUMENTO DE IDENTIDAD] N° [CONSIGNAR NÚMERO DE DOCUMENTO DE IDENTIDAD], como representante común del consorcio para efectos de participar en todos los actos referidos al procedimiento de selección, suscripción y ejecución del contrato correspondiente con [CONSIGNAR NOMBRE DE LA ENTIDAD].

Asimismo, declaramos que el representante común del consorcio no se encuentra impedido, inhabilitado ni suspendido para contratar con el Estado.

c) Fijamos nuestro domicilio legal común en [.....].

d) Las obligaciones que corresponden a cada uno de los integrantes del consorcio son las siguientes:

1. OBLIGACIONES DE [NOMBRE, DENOMINACIÓN O RAZÓN SOCIAL DEL CONSORCIADO 1] [%]²⁷

[DESCRIBIR LAS OBLIGACIONES DEL CONSORCIADO 1]

2. OBLIGACIONES DE [NOMBRE, DENOMINACIÓN O RAZÓN SOCIAL DEL CONSORCIADO 2] [%]²⁸

[DESCRIBIR LAS OBLIGACIONES DEL CONSORCIADO 2]

TOTAL OBLIGACIONES

100%²⁹

²⁷ Consignar únicamente el porcentaje total de las obligaciones, el cual debe ser expresado en número entero, sin decimales.

²⁸ Consignar únicamente el porcentaje total de las obligaciones, el cual debe ser expresado en número entero, sin decimales.

²⁹ Este porcentaje corresponde a la sumatoria de los porcentajes de las obligaciones de cada uno de los integrantes del consorcio.

[CONSIGNAR CIUDAD Y FECHA]

.....
Consortiado 1
Nombres, apellidos y firma del Consortiado 1
o de su Representante Legal
Tipo y N° de Documento de Identidad

.....
Consortiado 2
Nombres, apellidos y firma del Consortiado 2
o de su Representante Legal
Tipo y N° de Documento de Identidad

Importante

De conformidad con el artículo 52 del Reglamento, las firmas de los integrantes del consorcio deben ser legalizadas.

Importante para la Entidad

En caso de procedimientos bajo el sistema a suma alzada incluir el siguiente anexo:

Esta nota deberá ser eliminada una vez culminada la elaboración de las bases

ANEXO Nº 6

OFERTA ECONÓMICA

ÍTEM Nº [INDICAR NÚMERO]

Señores

COMITÉ DE SELECCION

ADJUDICACIÓN SIMPLIFICADA Nº 04-2024-MDLA/CS-1

Presente.-

Es grato dirigirme a usted, para hacer de su conocimiento que, de acuerdo con las bases, mi oferta económica es la siguiente:

CONCEPTO	OFERTA ECONÓMICA
TOTAL	

La oferta económica [CONSIGNAR LA MONEDA DE LA CONVOCATORIA] incluye todos los tributos, seguros, transporte, inspecciones, pruebas y, de ser el caso, los costos laborales conforme a la legislación vigente, así como cualquier otro concepto que pueda tener incidencia sobre el costo del servicio de consultoría a contratar; excepto la de aquellos postores que gocen de alguna exoneración legal, no incluirán en su oferta económica los tributos respectivos.

[CONSIGNAR CIUDAD Y FECHA]

.....
**Firma, Nombres y Apellidos del postor o
Representante legal o común, según corresponda**

Importante

- El postor debe consignar el monto total de la oferta económica, sin perjuicio, que de resultar favorecido con la buena pro, presente el detalle de precios unitarios y la estructura de costos para el perfeccionamiento del contrato.*
- En caso que el postor reduzca su oferta, según lo previsto en el artículo 68 del Reglamento, debe presentar nuevamente este Anexo.*
- El postor que goce de alguna exoneración legal, debe indicar que su oferta no incluye el tributo materia de la exoneración, debiendo incluir el siguiente texto:*

“Mi oferta no incluye [CONSIGNAR EL TRIBUTO MATERIA DE LA EXONERACIÓN]”.

Importante para la Entidad

- En caso de procedimientos según relación de ítems, consignar lo siguiente:
“El postor debe presentar su oferta económica en documentos independientes, en los ítems que se presente”.*
- En caso de contrataciones que conllevan la ejecución de prestaciones accesorias, consignar lo siguiente:
“El postor debe detallar en su oferta económica, el monto correspondiente a la prestación*

principal y las prestaciones accesorias”.

- *Si durante la fase de actos preparatorios, las Entidades advierten que es posible la participación de proveedores que gozan del beneficio de la exoneración del IGV prevista en la Ley Nº 27037, Ley de Promoción de la Inversión en la Amazonía, consignar lo siguiente:
“La oferta económica de los postores que presenten la Declaración Jurada de cumplimiento de condiciones para la aplicación de la exoneración del IGV (**Anexo Nº 7**), debe encontrarse dentro de los límites del valor referencial sin IGV”.*

Importante para la Entidad

En caso de procedimientos bajo el sistema a precios unitarios incluir el siguiente anexo:

Esta nota deberá ser eliminada una vez culminada la elaboración de las bases

ANEXO Nº 6

OFERTA ECONÓMICA

ÍTEM Nº [INDICAR NÚMERO]

Señores

COMITÉ DE SELECCION

ADJUDICACIÓN SIMPLIFICADA Nº 04-2024-MDLA/CS-1

Presente.-

Es grato dirigirme a usted, para hacer de su conocimiento que, de acuerdo con las bases, mi oferta económica es la siguiente:

CONCEPTO	PRECIO UNITARIO	OFERTA ECONÓMICA
TOTAL		

La oferta económica [CONSIGNAR LA MONEDA DE LA CONVOCATORIA] incluye todos los tributos, seguros, transporte, inspecciones, pruebas y, de ser el caso, los costos laborales conforme a la legislación vigente, así como cualquier otro concepto que pueda tener incidencia sobre el costo del servicio de consultoría a contratar; excepto la de aquellos postores que gocen de alguna exoneración legal, no incluirán en su oferta económica los tributos respectivos.

[CONSIGNAR CIUDAD Y FECHA]

.....
**Firma, Nombres y Apellidos del postor o
Representante legal o común, según corresponda**

Importante

- El postor debe consignar los precios unitarios y subtotales de su oferta económica.*
- En caso que el postor reduzca su oferta, según lo previsto en el artículo 68 del Reglamento, debe presentar nuevamente este Anexo.*
- El postor que goce de alguna exoneración legal, debe indicar que su oferta no incluye el tributo materia de la exoneración, debiendo incluir el siguiente texto:*

“Mi oferta no incluye [CONSIGNAR EL TRIBUTO MATERIA DE LA EXONERACIÓN]”.

Importante para la Entidad

- En caso de procedimientos según relación de ítems, consignar lo siguiente:
“El postor debe presentar su oferta económica en documentos independientes, en los ítems que se presente”.*
- En caso de contrataciones que conllevan la ejecución de prestaciones accesorias, consignar*

lo siguiente:

“El postor debe detallar en su oferta económica, el monto correspondiente a la prestación principal y las prestaciones accesorias”.

- Si durante la fase de actos preparatorios, las Entidades advierten que es posible la participación de proveedores que gozan del beneficio de la exoneración del IGV prevista en la Ley Nº 27037, Ley de Promoción de la Inversión en la Amazonía, consignar lo siguiente:
*“La oferta económica de los postores que presenten la Declaración Jurada de cumplimiento de condiciones para la aplicación de la exoneración del IGV (**Anexo Nº 7**), debe encontrarse dentro de los límites del valor referencial sin IGV”.*

Importante para la Entidad

En caso de procedimientos bajo el sistema de tarifas incluir el siguiente anexo:

Esta nota deberá ser eliminada una vez culminada la elaboración de las bases

ANEXO Nº 6

OFERTA ECONÓMICA

ÍTEM Nº [INDICAR NÚMERO]

Señores
COMITÉ DE SELECCION
ADJUDICACIÓN SIMPLIFICADA Nº 04-2024-MDLA/CS-1
Presente.-

Es grato dirigirme a usted, para hacer de su conocimiento que, de acuerdo con las bases, mi oferta económica es la siguiente:

DESCRIPCIÓN DEL OBJETO	Nº DE PERIODOS DE TIEMPO ³⁰	PERIODO O UNIDAD DE TIEMPO DE LA TARIFA ³¹	TARIFA UNITARIA OFERTADA ³²	TOTAL OFERTA ECONÓMICA

Importante para la Entidad

En el caso de supervisión de obras, cuando se haya previsto que las actividades comprenden además la liquidación del contrato de obra, se debe reemplazar por la tabla siguiente:

DESCRIPCIÓN DEL OBJETO	Nº DE PERIODOS DE TIEMPO ³³	PERIODO O UNIDAD DE TIEMPO ³⁴	TARIFA UNITARIA OFERTADA ³⁵	TOTAL OFERTA ECONÓMICA
<i>Supervisión de obra</i>				
<i>Liquidación de obra</i>				

Incluir o eliminar, según corresponda

³⁰ Número estimado de días, meses, entre otros de la ejecución de la prestación, según lo establecido en las bases.

³¹ Día, mes, entre otros, según lo establecido en las bases.

³² El postor formula su oferta proponiendo una tarifa fija en base al periodo o unidad de tiempo establecida en las bases.

³³ Número estimado de días, meses, entre otros de la ejecución de la prestación, según lo establecido en las bases.

³⁴ Día, mes, entre otros, según lo establecido en las bases.

³⁵ El postor formula su oferta proponiendo una tarifa fija en base al periodo o unidad de tiempo establecida en las bases.

La oferta económica [CONSIGNAR LA MONEDA DE LA CONVOCATORIA] incluye todos los tributos, seguros, transporte, inspecciones, pruebas y, de ser el caso, los costos laborales conforme a la legislación vigente, así como cualquier otro concepto que pueda tener incidencia sobre el costo del servicio de consultoría a contratar; excepto la de aquellos postores que gocen de alguna exoneración legal, no incluirán en su oferta económica los tributos respectivos.

[CONSIGNAR CIUDAD Y FECHA]

.....
**Firma, Nombres y Apellidos del postor o
Representante legal o común, según corresponda**

Importante

- *En caso que el postor reduzca su oferta, según lo previsto en el artículo 68 del Reglamento, debe presentar nuevamente este Anexo.*
- *El postor que goce de alguna exoneración legal, debe indicar que su oferta no incluye el tributo materia de la exoneración, debiendo incluir el siguiente texto:*

“Mi oferta no incluye [CONSIGNAR EL TRIBUTO MATERIA DE LA EXONERACIÓN]”.

Importante para la Entidad

- *En caso de procedimientos según relación de ítems, consignar lo siguiente:
“El postor debe presentar su oferta económica en documentos independientes, en los ítems que se presente”.*
- *En caso de contrataciones que conllevan la ejecución de prestaciones accesorias, consignar lo siguiente:
“El postor debe detallar en su oferta económica, el monto correspondiente a la prestación principal y las prestaciones accesorias”.*
- *Si durante la fase de actos preparatorios, las Entidades advierten que es posible la participación de proveedores que gozan del beneficio de la exoneración del IGV prevista en la Ley Nº 27037, Ley de Promoción de la Inversión en la Amazonía, consignar lo siguiente:
“La oferta económica de los postores que presenten la Declaración Jurada de cumplimiento de condiciones para la aplicación de la exoneración del IGV (**Anexo Nº 7**), debe encontrarse dentro de los límites del valor referencial sin IGV”.*

Importante para la Entidad

Si durante la fase de actos preparatorios, las Entidades advierten que es posible la participación de proveedores que gozan del beneficio de la exoneración del IGV prevista en la Ley Nº 27037, Ley de Promoción de la Inversión en la Amazonía, incluir el siguiente anexo:

Esta nota deberá ser eliminada una vez culminada la elaboración de las bases.

ANEXO Nº 7

DECLARACIÓN JURADA DE CUMPLIMIENTO DE CONDICIONES PARA LA APLICACIÓN DE LA EXONERACIÓN DEL IGV

Señores

COMITÉ DE SELECCION

ADJUDICACIÓN SIMPLIFICADA Nº 04-2024-MDLA/CS-1

Presente.-

Mediante el presente el suscrito, postor y/o Representante Legal de [CONSIGNAR EN CASO DE SER PERSONA JURÍDICA], declaro bajo juramento que gozo del beneficio de la exoneración del IGV previsto en la Ley Nº 27037, Ley de Promoción de la Inversión en la Amazonía, dado que cumplo con las condiciones siguientes:

- 1.- Que el domicilio fiscal de la empresa³⁶ se encuentra ubicada en la Amazonía y coincide con el lugar establecido como sede central (donde tiene su administración y lleva su contabilidad);
- 2.- Que la empresa se encuentra inscrita en las Oficinas Registrales de la Amazonía (exigible en caso de personas jurídicas);
- 3.- Que, al menos el setenta por ciento (70%) de los activos fijos de la empresa se encuentran en la Amazonía; y
- 4.- Que la empresa no presta servicios fuera de la Amazonía.

[CONSIGNAR CIUDAD Y FECHA]

.....
Firma, Nombres y Apellidos del postor o Representante legal, según corresponda

Importante

Cuando se trate de consorcios, esta declaración jurada será presentada por cada uno de los integrantes del consorcio, salvo que se trate de consorcios con contabilidad independiente, en cuyo caso debe ser suscrita por el representante común, debiendo indicar su condición de consorcio con contabilidad independiente y el número de RUC del consorcio.

³⁶ En el artículo 1 del "Reglamento de las Disposiciones Tributarias contenidas en la Ley de Promoción de la Inversión en la Amazonía" se define como "empresa" a las "Personas naturales, sociedades conyugales, sucesiones indivisas y personas consideradas jurídicas por la Ley del Impuesto a la Renta, generadoras de rentas de tercera categoría, ubicadas en la Amazonía. Las sociedades conyugales son aquellas que ejerzan la opción prevista en el Artículo 16 de la Ley del Impuesto a la Renta."

ANEXO Nº 8

EXPERIENCIA DEL POSTOR EN LA ESPECIALIDAD

Señores
COMITÉ DE SELECCION
ADJUDICACIÓN SIMPLIFICADA Nº 04-2024-MDLA/CS-1
Presente.-

Mediante el presente, el suscrito detalla la siguiente EXPERIENCIA EN LA ESPECIALIDAD:

Nº	CLIENTE	OBJETO DEL CONTRATO	Nº CONTRATO / O/S / COMPROBANTE DE PAGO	FECHA DEL CONTRATO O CP ³⁷	FECHA DE LA CONFORMIDAD DE SER EL CASO ³⁸	EXPERIENCIA PROVENIENTE ³⁹ DE:	MONEDA	IMPORTE ⁴⁰	TIPO DE CAMBIO VENTA ⁴¹	MONTO FACTURADO ACUMULADO ⁴²
1										
2										
3										
4										

³⁷ Se refiere a la fecha de suscripción del contrato, de la emisión de la Orden de Servicios o de cancelación del comprobante de pago, según corresponda.

³⁸ Únicamente, cuando la fecha del perfeccionamiento del contrato, sea previa a los diez (10) años anteriores a la fecha de presentación de ofertas, caso en el cual el postor debe acreditar que la conformidad se emitió dentro de dicho periodo.

³⁹ Si el titular de la experiencia no es el postor, consignar si dicha experiencia corresponde a la matriz en caso que el postor sea sucursal, o fue transmitida por reorganización societaria, debiendo acompañar la documentación sustentatoria correspondiente. Al respecto, según la Opinión Nº 216-2017/DTN “Considerando que la sociedad matriz y la sucursal constituyen la misma persona jurídica, la sucursal puede acreditar como suya la experiencia de su matriz”. Del mismo modo, según lo previsto en la Opinión Nº 010-2013/DTN, “... en una operación de reorganización societaria que comprende tanto una fusión como una escisión, la sociedad resultante podrá acreditar como suya la experiencia de la sociedad incorporada o absorbida, que se extingue producto de la fusión; asimismo, si en virtud de la escisión se transfiere un bloque patrimonial consistente en una línea de negocio completa, la sociedad resultante podrá acreditar como suya la experiencia de la sociedad escindida, correspondiente a la línea de negocio transmitida. De esta manera, la sociedad resultante podrá emplear la experiencia transmitida, como consecuencia de la reorganización societaria antes descrita, en los futuros procesos de selección en los que participe”.

⁴⁰ Se refiere al monto del contrato ejecutado incluido adicionales y reducciones, de ser el caso.

⁴¹ El tipo de cambio venta debe corresponder al publicado por la SBS correspondiente a la fecha de suscripción del contrato, de la emisión de la Orden de Servicios o de cancelación del comprobante de pago, según corresponda.

⁴² Consignar en la moneda establecida en las bases.

Nº	CLIENTE	OBJETO DEL CONTRATO	Nº CONTRATO / O/S / COMPROBANTE DE PAGO	FECHA DEL CONTRATO O CP ³⁷	FECHA DE LA CONFORMIDAD DE SER EL CASO ³⁸	EXPERIENCIA PROVENIENTE ³⁹ DE:	MONEDA	IMPORTE ⁴⁰	TIPO DE CAMBIO VENTA ⁴¹	MONTO FACTURADO ACUMULADO ⁴²
5										
6										
7										
8										
9										
10										
...										
20										
TOTAL										

[CONSIGNAR CIUDAD Y FECHA]

.....
Firma, Nombres y Apellidos del postor o
Representante legal o común, según corresponda

ANEXO Nº 9

**DECLARACIÓN JURADA
(NUMERAL 49.4 DEL ARTÍCULO 49 DEL REGLAMENTO)**

Señores
COMITÉ DE SELECCION
ADJUDICACIÓN SIMPLIFICADA Nº 04-2024-MDLA/CS-1
Presente.-

Mediante el presente el suscrito, postor y/o Representante Legal de [CONSIGNAR EN CASO DE SER PERSONA JURÍDICA], declaro que la experiencia que acredito de la empresa [CONSIGNAR LA DENOMINACIÓN DE LA PERSONA JURÍDICA] como consecuencia de una reorganización societaria, no se encuentra en el supuesto establecido en el numeral 49.4 del artículo 49 del Reglamento.

[CONSIGNAR CIUDAD Y FECHA]

.....
**Firma, Nombres y Apellidos del postor o
Representante legal, según corresponda**

Importante

A efectos de cautelar la veracidad de esta declaración, el postor puede verificar la información de la Relación de Proveedores Sancionados por el Tribunal de Contrataciones del Estado con Sanción Vigente en <http://portal.osce.gob.pe/rnp/content/relación-de-proveedores-sancionados>.

También le asiste dicha facultad al órgano encargado de las contrataciones o al órgano de la Entidad al que se le haya asignado la función de verificación de la oferta presentada por el postor ganador de la buena pro.

Importante para la Entidad

En el caso de contratación de servicios consultoría de obra que se presten fuera de la provincia de Lima y Callao, cuyo valor referencial no supere los doscientos mil Soles (S/ 200,000.00) o en procedimientos de selección según relación de ítems cuando algún ítem no supere dicho monto, se debe considerar el siguiente anexo:

ANEXO Nº 10

SOLICITUD DE BONIFICACIÓN DEL DIEZ POR CIENTO (10%) POR SERVICIOS PRESTADOS FUERA DE LA PROVINCIA DE LIMA Y CALLAO
(DE SER EL CASO, SOLO PRESENTAR ESTA SOLICITUD EN EL ÍTEM [INCLUIR EN CASO CORRESPONDA, EN PROCEDIMIENTOS POR RELACIÓN DE ÍTEMS, CONSIGNANDO EL Nº DEL ÍTEM O ÍTEMS CUYO VALOR REFERENCIAL NO SUPERA LOS DOSCIENTOS MIL SOLES (S/ 200,000.00)])

Señores
COMITÉ DE SELECCION
ADJUDICACIÓN SIMPLIFICADA Nº 04-2024-MDLA/CS-1
Presente.-

Mediante el presente el suscrito, postor y/o Representante Legal de [CONSIGNAR EN CASO DE SER PERSONA JURÍDICA], solicito la asignación de la bonificación del diez por ciento (10%) sobre el puntaje total en [EN EL CASO DE PROCEDIMIENTOS DE SELECCIÓN SEGÚN RELACIÓN DE ÍTEMS, CONSIGNAR EL ÍTEM O ÍTEMS, SEGÚN CORRESPONDA, EN LOS QUE SE SOLICITA LA BONIFICACIÓN] debido a que el domicilio de mi representada se encuentra ubicado en la provincia o provincia colindante donde se ejecuta la prestación.

[CONSIGNAR CIUDAD Y FECHA]

.....
Firma, Nombres y Apellidos del postor o Representante legal, según corresponda

Importante

- Para asignar la bonificación, el órgano encargado de las contrataciones o el comité de selección, según corresponda, verifica el domicilio consignado por el postor en el Registro Nacional de Proveedores (RNP).*
- Para que el postor pueda acceder a la bonificación, debe cumplir con las condiciones establecidas en el literal f) del artículo 50 del Reglamento.*

Importante

Cuando se trate de consorcios, la declaración jurada es la siguiente:

ANEXO Nº 10

**SOLICITUD DE BONIFICACIÓN DEL DIEZ POR CIENTO (10%) POR SERVICIOS PRESTADOS FUERA DE LA PROVINCIA DE LIMA Y CALLAO
(DE SER EL CASO, SOLO PRESENTAR ESTA SOLICITUD EN EL ÍTEM [INCLUIR EN CASO CORRESPONDA, EN PROCEDIMIENTOS POR RELACIÓN DE ÍTEMS, CONSIGNANDO EL Nº DEL ÍTEM O ÍTEMS CUYO VALOR REFERENCIAL NO SUPERA LOS DOSCIENTOS MIL SOLES (S/ 200,000.00)])**

Señores
COMITÉ DE SELECCION
ADJUDICACIÓN SIMPLIFICADA Nº 04-2024-MDLA/CS-1
Presente.-

Mediante el presente el que se suscribe, [.....], representante común del consorcio [CONSIGNAR EL NOMBRE DEL CONSORCIO], solicito la asignación de la bonificación del diez por ciento (10%) sobre el puntaje total en [CONSIGNAR EL ÍTEM O ÍTEMS, SEGÚN CORRESPONDA, EN LOS QUE SE SOLICITA LA BONIFICACIÓN] debido a que los domicilios de todos los integrantes del consorcio se encuentran ubicados en la provincia o provincias colindantes donde se ejecuta la prestación.

[CONSIGNAR CIUDAD Y FECHA]

.....
**Firma, Nombres y Apellidos del representante
común del consorcio**

Importante

- Para asignar la bonificación, el órgano encargado de las contrataciones o el comité de selección, según corresponda, verifica el domicilio consignado de los integrantes del consorcio, en el Registro Nacional de Proveedores (RNP).*
- Para que un consorcio pueda acceder a la bonificación, cada uno de sus integrantes debe cumplir con las condiciones establecidas en el literal f) del artículo 50 del Reglamento.*

ANEXO Nº 11

SOLICITUD DE BONIFICACIÓN DEL CINCO POR CIENTO (5%) POR TENER LA CONDICIÓN DE MICRO Y PEQUEÑA EMPRESA

Señores
COMITÉ DE SELECCION
ADJUDICACIÓN SIMPLIFICADA Nº 04-2024-MDLA/CS-1
Presente.-

Mediante el presente el suscrito, postor y/o Representante legal de [CONSIGNAR EN CASO DE SER PERSONA JURÍDICA], solicito la asignación de la bonificación del cinco por ciento (5%) sobre el puntaje total obtenido, debido a que mi representada cuenta con la condición de micro y pequeña empresa.

[CONSIGNAR CIUDAD Y FECHA]

.....
Firma, Nombres y Apellidos del postor o Representante legal o común, según corresponda

Importante

- *Para asignar la bonificación, el órgano encargado de las contrataciones o comité de selección, según corresponda, verifica la página web del Ministerio de Trabajo y Promoción del Empleo en la sección consulta de empresas acreditadas en el REMYPE en el link <http://www2.trabajo.gob.pe/servicios-en-linea-2-2/>.*
- *Para que un consorcio pueda acceder a la bonificación, cada uno de sus integrantes debe cumplir con la condición de micro y pequeña empresa.*

ANEXO Nº 12

**AUTORIZACIÓN DE NOTIFICACIÓN DE LA DECISIÓN DE LA ENTIDAD SOBRE LA
SOLICITUD DE AMPLIACIÓN DE PLAZO MEDIANTE MEDIOS ELECTRÓNICOS DE
COMUNICACIÓN**

(DOCUMENTO A PRESENTAR EN EL PERFECCIONAMIENTO DEL CONTRATO)

Señores
COMITÉ DE SELECCION
ADJUDICACIÓN SIMPLIFICADA Nº 04-2024-MDLA/CS-1
Presente.-

El que se suscribe, [.....], postor adjudicado y/o Representante Legal de [CONSIGNAR EN CASO DE SER PERSONA JURÍDICA], identificado con [CONSIGNAR TIPO DE DOCUMENTO DE IDENTIDAD] Nº [CONSIGNAR NÚMERO DE DOCUMENTO DE IDENTIDAD], autorizo que durante la ejecución del contrato se me notifique al correo electrónico [INDICAR EL CORREO ELECTRÓNICO] lo siguiente:

✓ Notificación de la decisión de la Entidad respecto a la solicitud de ampliación de plazo.

[CONSIGNAR CIUDAD Y FECHA]

.....
**Firma, Nombres y Apellidos del postor o
Representante legal o común, según
corresponda**

Importante

La notificación de la decisión de la Entidad respecto a la solicitud de ampliación de plazo se efectúa por medios electrónicos de comunicación, siempre que se cuente con la autorización correspondiente y sea posible obtener un acuse de recibo a través del mecanismo utilizado.



"Año del Bicentenario, de la consolidación de nuestra Independencia, y de la conmemoración de las heroicas batallas de Junín y Ayacucho".

RESOLUCIÓN DE GERENCIA MUNICIPAL N° 079 -2024-MDLA/GM

Los Aquijes (Ica), 30 de mayo del 2024.

VISTO: El INFORME LEGAL N° 232-2024-OAJ/MDLA de la oficina de Asesoría jurídica e INFORME N° 375-2024-GDTI/MDLA de la Gerencia de Desarrollo Territorial e Infraestructura, y;

CONSIDERANDO:

Que, el artículo 194° de la Constitución Política del Estado, modificado por la Ley de Reforma Constitucional N° 27680, dispone que las municipalidades provinciales y distritales son los órganos de gobierno local, tienen autonomía política, económica y administrativa en los asuntos de su competencia, lo cual resulta plenamente concordante con el artículo II del Título Preliminar de la Ley Orgánica de Municipalidades N° 27972, la misma que agrega que la autonomía que reconoce la Constitución Política del Perú otorga a las Municipalidades la facultad de ejercer actos de gobiernos, administrativos y de administración con sujeción al ordenamiento jurídico";

Que, el artículo 20° inciso 6 del de La Ley N° 27972 "Ley Orgánica De Municipalidades", establece, que son atribuciones del alcalde dictar decretos y resoluciones de alcaldía, con sujeción a las leyes y ordenanzas. Así mismo, el artículo 43° de la citada norma indica que "Las resoluciones de alcaldía aprueban y resuelven los asuntos de carácter administrativo";

Que, con fecha 07 de mayo de 2024 y mediante R.A. N° 311-2024-MDLA/ALC, en su Art. 1°, se delega facultades a la Gerente Municipal, Mg. Michael Rene Saquiray Chumacero, como se describe en el numeral 11, (...//);

Que, con fecha 22 de diciembre de 2023 y mediante la Resolución de Alcaldía N° 253-2023-ALC/MDLA, resolvió en su ARTICULO PRIMERO. – RECONOCER, que, OPINA se declare PROCEDENTE aprobar la ACTUALIZACION DEL EXPEDIENTE TECNICO denominado: "CREACION DEL PUENTE VEHICULAR Y PEATONAL EN EL SECTOR DE HUAMANGUILLA DEL DISTRITO DE LOS AQUIJES - PROVINCIA DE ICA - DEPARTAMENTO DE ICA". con Código Único de Inversiones N° 2520086, (...//);

Que, con fecha 19 de abril de 2024 se realizó la publicación de la ADJUDICACIÓN SIMPLIFICADA N° 04-2024-MDLA/CS para la CONTRATACIÓN DEL SERVICIO DE CONSULTORÍA DE OBRA, PARA LA SUPERVISION DE LA OBRA: "CREACION DEL PUENTE VEHICULAR Y PEATONAL EN EL SECTOR DE HUAMANGUILLA DEL DISTRITO DE LOS AQUIJES - PROVINCIA DE ICA - DEPARTAMENTO DE ICA". con Código Único de Inversiones N° 2520086;

Que, viendo el desarrollo del procedimiento de selección antes indicado y mediante CARTA N° 001-2024-MDLA/CS – AS-SM-04-2024-MDLA/CS-1, se hizo llegar a la Gerencia de Desarrollo Territorial e Infraestructura las consultas y observaciones registradas por los participantes; CORDOVA RUIZ ROBER HERDER, YIP INGENIEROS CONSULTORES S.A.C. en la Plataforma del SEACE hasta las 23:59:00 horas del día 23 de abril del 2024, al Procedimiento de Selección de ADJUDICACIÓN SIMPLIFICADA N° 04-2024-MDLA/CS-1, convocado para la CONTRATACIÓN DEL SERVICIO DE CONSULTORÍA DE OBRA, PARA LA SUPERVISION DE LA OBRA: "CREACION DEL PUENTE VEHICULAR Y PEATONAL EN EL SECTOR DE HUAMANGUILLA DEL DISTRITO DE LOS AQUIJES - PROVINCIA DE ICA - DEPARTAMENTO DE ICA". con Código Único de Inversiones N° 2520086;

Que, con fecha 13 de mayo de 2024 y mediante CARTA N° 050-2024-GDTI/MDLA, la Gerencia de Desarrollo Territorial e Infraestructura, corrió traslado al Consultor Ing. Gregory Alexander Alvarado Chávez, la Observación de la empresa: YIP INGENIEROS CONSULTORES S.A.C, la que se detalla:





"Año del Bicentenario, de la consolidación de nuestra Independencia, y de la conmemoración de las heroicas batallas de Junín y Ayacucho".



"Del numeral 18. ESTRUCTURA DE COSTOS DEL SERVICIO DE SUPERVISIÓN, en el ítem servicios se indica para el Papel, útiles de escritorio una cantidad de 4.00 por un precio de 274.97 resultando un costo parcial por 1,099.86, siendo incongruente con el cálculo real, siendo el correcto 1,099.88. Ante estas incongruencias solicitamos las aclaraciones correspondientes, en aras lo lograr una claridad de las bases de la presente convocatoria, en amparo del Art. 2 Principios que rigen de la ley de contrataciones del Estado Literal c) Transparencia";

Que, con fecha 17 de mayo de 2024 el Consultor Ing. Gregory Alexander Alvarado Chávez, remite CARTA N° 004-2024-GAAC.ING.CIVIL-CONSULTOR, Absolviendo la consulta de la empresa YIP INGENIEROS CONSULTORES S.A.C. registrada en la Plataforma del SEACE del Procedimiento de Selección de ADJUDICACIÓN SIMPLIFICADA N°04-2024-MDLA/CS-1, convocado para la CONTRATACIÓN DEL SERVICIO DE CONSULTORÍA DE OBRA, PARA LA SUPERVISION DE LA OBRA: "CREACION DEL PUENTE VEHICULAR Y PEATONAL EN EL SECTOR DE HUAMANGUILLA DEL DISTRITO DE LOS AQUIJES - PROVINCIA DE ICA - DEPARTAMENTO DE ICA". con Código Único de Inversiones N° 2520086, la que se detalla:

ITEM	DESCRIPCION	Unidad	Cantidad	NUMERO	PRECIO	%	PARCIAL
	SERVICIOS						
	PAPEL, UTILES DE ESCRITORIO	Mes	4.00	1	247.97	-	1,099.88
	Implementos de seguridad (casco, uniforme, chaleco, botas, guantes, mascarilla, etc.)						
	LENTES DE PROTECCION (plástico)	Mes	2.00	1	3.39	-	6.78

TOTAL GASTOS DE SUPERVISIÓN

70,000.00



De la ACLARACIÓN realizadas del ítem Implementos de seguridad (casco, uniforme, chaleco, botas, guantes, mascarilla, etc.) de los LENTES DE PROTECCION (plástico) y de las CORRECCIONES realizadas del ítem servicio para el Papel, útiles de escritorio, dando como resultado sin afectación del monto primogénito del expediente del desagregado de gastos de supervisión por el monto de S/ 70,000.00 (SETENTA MIL con 00/00 SOLES).

Por lo que, se solicita realizar las correcciones y de la verificación respectivas de la absolución de consulta realizada, en aras de salvaguardar la ejecución de la obra: "CREACION DEL PUENTE VEHICULAR Y PEATONAL EN EL SECTOR DE HUAMANGUILLA DEL DISTRITO DE LOS AQUIJES - PROVINCIA DE ICA - DEPARTAMENTO DE ICA". con Código Único de Inversiones N° 2520086 y para el cierre de brechas.

Que, con fecha 20 de mayo de 2024 y mediante INFORME N°375-2024-GDTI/MDLA, la Gerencia de Desarrollo Territorial e Infraestructura, remite informe y solicita:

1. Emitir RESOLUCIÓN ACLARATORIA sobre el **desagregado del ANALISIS DE GASTO DE SUPERVISION** Aprobada mediante Resolución de Alcaldía N° 253-2023-ALC/MDLA, de fecha 22 de diciembre de 2023, resolvió en su ARTICULO PRIMERO. – RECONOCER, que, OPINA se declare PROCEDENTE aprobar la ACTUALIZACION DEL EXPEDIENTE TECNICO denominado: "CREACION DEL PUENTE VEHICULAR Y PEATONAL EN EL SECTOR DE HUAMANGUILLA DEL DISTRITO DE LOS AQUIJES - PROVINCIA DE ICA - DEPARTAMENTO DE ICA". con Código Único de Inversiones N° 2520086, promovida a través de las Consultas y Observaciones Electrónicas registradas en Séase producto de la **ADJUDICACIÓN SIMPLIFICADA N° 04-2024-MDLA/CS**, en aplicación al Artículo 212.- Rectificación de errores, Revisión de Oficio, CAPÍTULO I, del Decreto Supremo N° 004-2019-JUS, del Texto Único Ordenado de la Ley N° 27444, Ley del Procedimiento Administrativo General.



"Año del Bicentenario, de la consolidación de nuestra Independencia, y de la conmemoración de las heroicas batallas de Junín y Ayacucho".

ITEM	DESCRIPCION	Unidad	Cantidad	NUMERO	PRECIO	%	PARCIAL
	SERVICIOS						
	PAPEL, UTILES DE ESCRITORIO	Mes	4.00	1	247.97	-	1,099.88
	Implementos de seguridad (casco, uniforme, chaleco, botas, guantes, mascarilla, etc.)						
	LENTES DE PROTECCION (plástico)	Mes	2.00	1	3.39	-	6.78

TOTAL GASTOS DE SUPERVISIÓN	70,000.00
------------------------------------	------------------

2. Aprobar el actual **desagregado del ANALISIS DE GASTO DE SUPERVISION**, del EXPEDIENTE TECNICO denominado: "CREACION DEL PUENTE VEHICULAR Y PEATONAL EN EL SECTOR DE HUAMANGUILLA DEL DISTRITO DE LOS AQUIJES - PROVINCIA DE ICA - DEPARTAMENTO DE ICA". con Código Único de Inversiones N° 2520086, el cual se adjunta en la presente.

Fundamentando su pedido en el Artículo 212.- Rectificación de errores, Revisión de Oficio, CAPÍTULO I, del Decreto Supremo N° 004-2019-JUS, del Texto Único Ordenado de la Ley N° 27444, Ley del Procedimiento Administrativo General

212.1 Los errores material o aritmético en los actos administrativos pueden ser rectificadas con efecto retroactivo, en cualquier momento, de oficio o a instancia de los administrados, siempre que no se altere lo sustancial de su contenido ni el sentido de la decisión.

212.2 La rectificación adopta las formas y modalidades de comunicación o publicación que corresponda para el acto original.

Que, con fecha 29 de mayo y mediante el INFORME LEGAL N° 232-2024-OAJ/MDLA de la oficina de Asesoría Jurídica remite informe sobre la solicitud de resolución aclaratoria concluyendo que:

(...//),

Vista la CARTA N° 004-2024-GAAC.ING.CIVIL-CONSULTOR, corresponde se Proceda a Aclarar el ANALISIS DE GASTO DE SUPERVISION del gasto de supervisión (CONTRATACIÓN DEL SERVICIO DE CONSULTORÍA DE OBRA, PARA LA SUPERVISION DE LA OBRA: "CREACION DEL PUENTE VEHICULAR Y PEATONAL EN EL SECTOR DE HUAMANGUILLA DEL DISTRITO DE LOS AQUIJES - PROVINCIA DE ICA - DEPARTAMENTO DE ICA". con Código Único de Inversiones N° 2520086) Aprobada mediante Resolución de Alcaldía N° 253-2023-ALC/MDLA, de fecha 22 de diciembre de 2023, el mismo que no altera el costo total de la supervisión por el monto de S/ 70,000.00,

(...//),

Ley N° 30225 Ley de Contrataciones de Estado, aprobado por Decreto Supremo N° 082-2019-EF, y sus modificatorias;

Reglamento de la Ley 30225 Ley de Contrataciones de Estado, aprobado por Decreto Supremo N° 344-2018-EF

Artículo 212.- Rectificación de errores, Revisión de Oficio, CAPÍTULO I, del Decreto Supremo N° 004-2019-JUS, del Texto Único Ordenado de la Ley N° 27444, Ley del Procedimiento Administrativo General

212.1 Los errores material o aritmético en los actos administrativos pueden ser rectificadas con efecto retroactivo, en cualquier momento, de oficio o a instancia de los administrados, siempre que no se altere lo sustancial de su contenido ni el sentido de la decisión.

212.2 La rectificación adopta las formas y modalidades de comunicación o publicación que corresponda para el acto original.



"Año del Bicentenario, de la consolidación de nuestra Independencia, y de la conmemoración de las heroicas batallas de Junín y Ayacucho".

Estando los fundamentos expuestos, y con las facultades conferidas por el D.S. N° 082-2019-EF que aprueba el Texto Único Ordenado de la Ley de Contrataciones del Estado N° 30225, su Reglamento aprobado mediante D.S. N° 344-2018-EF, Ley N° 27972 - Ley Orgánica de Municipalidades, Decreto Supremo N° 004-2019-JUS, del Texto Único Ordenado de la Ley N° 27444 y la Resolución de Alcaldía N° 311-2024-MDLA/ALC;

SE RESUELVE:

ARTÍCULO 1°. – ACLARAR el Desagregado del **ANÁLISIS DE GASTO DE SUPERVISION**

Aprobada mediante Resolución de Alcaldía N° 253-2023-ALC/MDLA, de fecha 22 de diciembre de 2023, resolvió en su ARTICULO PRIMERO. – RECONOCER, que, OPINA se declare PROCEDENTE aprobar la ACTUALIZACION DEL EXPEDIENTE TECNICO denominado: "CREACION DEL PUENTE VEHICULAR Y PEATONAL EN EL SECTOR DE HUAMANGUILLA DEL DISTRITO DE LOS AQUIJES - PROVINCIA DE ICA - DEPARTAMENTO DE ICA". con Código Único de Inversiones N° 2520086, promovida a través de las Consultas y Observaciones Electrónicas registradas en Séase producto de la ADJUDICACIÓN SIMPLIFICADA N° 04-2024-MDLA/CS, en aplicación al Artículo 212.- Rectificación de errores, Revisión de Oficio, CAPÍTULO I, del Decreto Supremo N° 004-2019-JUS, del Texto Único Ordenado de la Ley N° 27444, Ley del Procedimiento Administrativo General,

ITEM	DESCRIPCION	Unidad	Cantidad	NUMERO	PRECIO	%	PARCIAL
	SERVICIOS						
	PAPEL, UTILES DE ESCRITORIO	Mes	4.00	1	247.97	-	1,099.88
	Implementos de seguridad (casco, uniforme, chaleco, botas, guantes, mascarilla, etc.)						
	LENTES DE PROTECCION (plástico)	Mes	2.00	1	3.39	-	6.78
TOTAL GASTOS DE SUPERVISIÓN							70,000.00

ARTÍCULO 2°. – APROBAR, el Actual Desagregado del **ANÁLISIS DE GASTO DE SUPERVISION**, que forma parte del EXPEDIENTE TECNICO denominado: "CREACION DEL PUENTE VEHICULAR Y PEATONAL EN EL SECTOR DE HUAMANGUILLA DEL DISTRITO DE LOS AQUIJES - PROVINCIA DE ICA - DEPARTAMENTO DE ICA". con Código Único de Inversiones N° 2520086, el cual se adjunta en la presente; y que el monto referencial de S/ 70,000.00 soles, No varia lo cual no afecta el equilibrio financiero del Proyecto de Inversión.

ARTICULO 3°. – ENCARGAR, a la Secretaria General, la Notificación de la presente resolución al comité de selección, a la Unidad de Abastecimiento, y áreas administrativas, e Imagen Institucional la Publicación de acuerdo a Ley, en la Página Web Institucional.

REGÍSTRESE, COMUNÍQUESE, PUBLÍQUESE Y CÚMPLASE.



MUNICIPALIDAD DISTRITAL DE LOS AQUIJES

Mg. Michael Rene Saquiray Chumacero
Gerente Municipal

ANÁLISIS DE GASTOS DE SUPERVISIÓN

OBRA:

“CREACION DEL PUENTE VEHICULAR PEATONAL EN EL SECTOR DE HUAMANGUILLA DEL DISTRITO DE LOS AQUIJES - PROVINCIA ICA - DEPARTAMENTO ICA”

MONTO:	

Sl.	

70,000.00

ITEM	DESCRIPCION	Unidad	Cantidad	NUMERO	PRECIO	%	PARCIAL
	GASTOS GENERALES VARIABLES *****						
	GASTOS ADMINISTRATIVOS						
	INGENIERO SUPERVISOR DE OBRA (incl . liquidacion)	Mes	4.00	1	12,000.00	-	48,000.00
	ASISTENTE DEL SUPERVISOR DE OBRA	Mes	3.00	1	5,700.00	-	17,100.00
							65,100.00
	GASTOS INDIRECTOS VARIOS						
	LEGALES Y NOTARIALES SOBRE LA ORGANIZACIÓN		1.00	1	300.00	-	300.00
	ALQUILER DE OFICINA		4.00	1	200.00	-	800.00
							1,100.00
	SEGUROS						
	SEGUROS CONTRA TODO RIESGO		1.00		296.00	-	296.00
	SEGURO DE RESPONSABILIDAD CIVIL CONTRA TERCEROS		1.00		271.00	-	271.00
	SEGURO CONTRA ACCIDENTE DEL PERSONAL EMPLEADO Y OBREROS		1.00		271.00	-	271.00
							838.00
	SERVICIOS						
	PAPEL, UTILES DE ESCRITORIO	Mes	4.00	1	274.97	-	1,099.88
	COPIAS	Mes	4.00	50	0.10	-	20.00
	PLOTES DE PLANOS DE REPLANTEO	Mes	4.00	20	5.00	-	400.00
	ALQUILER DE COMPUTADORA	Mes	4.00	1	250.00	-	1,000.00
							2,519.88
	IMPLEMENTOS DE SEGURIDAD (CASCO, UNIFORME, CHALECO, BOTAS, GUAANTES, MASCARILLA,ETC)						
	ZAPATOS DE SEGURIDAD CAT	Par	2.00	1	127.15	-	254.30
	CASCO DE PROTECCION - BLANCO (SMS)	Und.	2.00	1	30.30	-	60.60
	GUAANTES DE JEBE/CONSTRUCCION	Par	2.00	1	11.90	-	23.80
	LENTERES DE PROTECCION(plastico)	Und.	2.00	1	3.39	-	6.78
	CHALECOS SEGÚN DISEÑO	Und.	2.00	1	48.32	-	96.64
							442.12
	TOTAL GASTOS DE SUPERVISION						70,000.00