

BASES ESTÁNDAR DE ADJUDICACIÓN SIMPLIFICADA PARA LA CONTRATACIÓN DE LA Ejecución de Obras

Aprobado mediante Directiva N°001-2019-OSCE/CD



SUB DIRECCIÓN DE NORMATIVIDAD – DIRECCIÓN TÉCNICO NORMATIVA
ORGANISMO SUPERVISOR DE LAS CONTRATACIONES DEL ESTADO - OSCE

SIMBOLOGÍA UTILIZADA:

N°	Símbolo	Descripción
1	[ABC] / [.....]	La información solicitada dentro de los corchetes sombreados debe ser completada por la Entidad durante la elaboración de las bases.
2	[ABC] / [.....]	Es una indicación, o información que deberá ser completada por la Entidad con posterioridad al otorgamiento de la buena pro para el caso específico de la elaboración de la PROFORMA DEL CONTRATO; o por los proveedores, en el caso de los ANEXOS de la oferta.
3	<div>Importante</div> <ul style="list-style-type: none"> • Abc 	Se refiere a consideraciones importantes a tener en cuenta por el órgano encargado de las contrataciones o comité de selección, según corresponda, y por los proveedores.
4	<div>Advertencia</div> <ul style="list-style-type: none"> • Abc 	Se refiere a advertencias a tener en cuenta por el órgano encargado de las contrataciones o comité de selección, según corresponda, y por los proveedores.
5	<div>Importante para la Entidad</div> <ul style="list-style-type: none"> • Xyz 	Se refiere a consideraciones importantes a tener en cuenta por el órgano encargado de las contrataciones o comité de selección, según corresponda, y deben ser eliminadas una vez culminada la elaboración de las bases.

CARACTERÍSTICAS DEL DOCUMENTO:

Las bases estándar deben ser elaboradas en formato WORD, y deben tener las siguientes características:

N°	Características	Parámetros
1	Márgenes	Superior : 2.5 cm Inferior: 2.5 cm Izquierda: 2.5 cm Derecha: 2.5 cm
2	Fuente	Arial
3	Estilo de Fuente	Normal: Para el contenido en general Cursiva: Para el encabezado y pie de página Para las Consideraciones importantes (Ítem 3 del cuadro anterior)
4	Color de Fuente	Automático: Para el contenido en general Azul : Para las Consideraciones importantes (Ítem 3 del cuadro anterior)
5	Tamaño de Letra	16 : Para las dos primeras hojas de las Secciones General y Específica 11 : Para el nombre de los Capítulos. 10 : Para el cuerpo del documento en general 9 : Para el encabezado y pie de página Para el contenido de los cuadros, pudiendo variar, según la necesidad 8 : Para las Notas al pie
6	Alineación	Justificada: Para el contenido en general y notas al pie. Centrada : Para la primera página, los títulos de las Secciones y nombres de los Capítulos)
7	Interlineado	Sencillo
8	Espaciado	Anterior : 0 Posterior : 0
9	Subrayado	Para los nombres de las Secciones y para resaltar o hacer hincapié en algún concepto

INSTRUCCIONES DE USO:

- Una vez registrada la información solicitada dentro de los corchetes sombreados en gris, el texto deberá quedar en letra tamaño 10, con estilo normal, sin formato de negrita y sin sombread.
- La nota **IMPORTANTE** no puede ser modificada ni eliminada en la Sección General. En el caso de la Sección Específica debe seguirse la instrucción que se indica en dicha nota.

Elaboradas en enero de 2019

Modificadas en marzo 2019, junio 2019, diciembre 2019, julio 2020, julio y diciembre de 2021, setiembre y octubre 2022



BASES ESTÁNDAR DE ADJUDICACIÓN SIMPLIFICADA PARA LA CONTRATACIÓN DE LA EJECUCIÓN DE OBRAS¹

ADJUDICACIÓN SIMPLIFICADA Nº 9-2024-MPO/CS

Primera Convocatoria

CONTRATACIÓN DE LA EJECUCIÓN DE LA OBRA

**EJECUCIÓN DE OBRA DEL PROYECTO DE LA IOARR:
RENOVACION DE PUENTE; EN EL(LA) PUENTE
CORRALPATA I TRAYECTORIA: RUTA 604 - EMP LM 603
DISTRITO DE OYON, PROVINCIA OYON, DEPARTAMENTO
LIMA con CUI 2635202.**

¹ Estas bases se utilizarán para la contratación de la ejecución de obras. Para tal efecto, se deberá tener en cuenta la siguiente definición:

Obra: Construcción, reconstrucción, rehabilitación, remodelación, mejoramiento, demolición, renovación, ampliación y habilitación de bienes inmuebles, tales como edificaciones, estructuras, excavaciones, perforaciones, carreteras, puentes, entre otros, que requieren dirección técnica, expediente técnico, mano de obra, materiales y/o equipos.

DEBER DE COLABORACIÓN

La Entidad y todo proveedor que se someta a las presentes Bases, sea como participante, postor y/o contratista, deben conducir su actuación conforme a los principios previstos en la Ley de Contrataciones del Estado.

En este contexto, se encuentran obligados a prestar su colaboración al OSCE y a la Secretaría Técnica de la Comisión de Defensa de la Libre Competencia del INDECOPI, en todo momento según corresponda a sus competencias, a fin de comunicar presuntos casos de fraude, colusión y corrupción por parte de los funcionarios y servidores de la Entidad, así como los proveedores y demás actores que participan en el proceso de contratación.

De igual forma, deben poner en conocimiento del OSCE y a la Secretaría Técnica de la Comisión de Defensa de la Libre Competencia del INDECOPI los indicios de conductas anticompetitivas que se presenten durante el proceso de contratación, en los términos del Decreto Legislativo N° 1034, "Ley de Represión de Conductas Anticompetitivas", o norma que la sustituya, así como las demás normas de la materia.

La Entidad y todo proveedor que se someta a las presentes Bases, sea como participante, postor y/o contratista del proceso de contratación deben permitir al OSCE o a la Secretaría Técnica de la Comisión de Defensa de la Libre Competencia del INDECOPI el acceso a la información referida a las contrataciones del Estado que sea requerida, prestar testimonio o absolución de posiciones que se requieran, entre otras formas de colaboración.

SECCIÓN GENERAL

DISPOSICIONES COMUNES DEL PROCEDIMIENTO DE SELECCIÓN

(ESTA SECCIÓN NO DEBE SER MODIFICADA EN NINGÚN EXTREMO, BAJO SANCIÓN DE NULIDAD)

CAPÍTULO I ETAPAS DEL PROCEDIMIENTO DE SELECCIÓN

1.1. REFERENCIAS

Cuando en el presente documento se mencione la palabra Ley, se entiende que se está haciendo referencia a la Ley N° 30225, Ley de Contrataciones del Estado, y cuando se mencione la palabra Reglamento, se entiende que se está haciendo referencia al Reglamento de la Ley de Contrataciones del Estado aprobado por Decreto Supremo N° 344-2018-EF.

Las referidas normas incluyen sus respectivas modificaciones, de ser el caso.

1.2. CONVOCATORIA

Se realiza a través de su publicación en el SEACE de conformidad con lo señalado en el artículo 54 del Reglamento, en la fecha señalada en el calendario del procedimiento de selección, debiendo adjuntar las bases.

1.3. REGISTRO DE PARTICIPANTES

El registro de participantes se realiza conforme al artículo 55 del Reglamento. En el caso de un consorcio, basta que se registre uno (1) de sus integrantes.

Importante

- *Para registrarse como participante en un procedimiento de selección convocado por las Entidades del Estado Peruano, es necesario que los proveedores cuenten con inscripción vigente y estar habilitados ante el Registro Nacional de Proveedores (RNP) que administra el Organismo Supervisor de las Contrataciones del Estado (OSCE). Para obtener mayor información, se puede ingresar a la siguiente dirección electrónica: www.rnp.gob.pe.*
- *Los proveedores que deseen registrar su participación deben ingresar al SEACE utilizando su Certificado SEACE (usuario y contraseña). Asimismo, deben observar las instrucciones señaladas en el documento de orientación "Guía para el registro de participantes electrónico" publicado en <https://www2.seace.gob.pe/>.*
- *En caso los proveedores no cuenten con inscripción vigente en el RNP y/o se encuentren inhabilitados o suspendidos para ser participantes, postores y/o contratistas, el SEACE restringirá su registro, quedando a potestad de estos intentar nuevamente registrar su participación en el procedimiento de selección en cualquier otro momento, dentro del plazo establecido para dicha etapa, siempre que haya obtenido la vigencia de su inscripción o quedado sin efecto la sanción que le impuso el Tribunal de Contrataciones del Estado.*

1.4. FORMULACIÓN DE CONSULTAS Y OBSERVACIONES A LAS BASES

La formulación de consultas y observaciones a las bases se efectúa de conformidad con lo establecido en los numerales 72.1 y 72.2 del artículo 72 del Reglamento, así como el literal a) del artículo 89 del Reglamento.

Importante

No pueden formularse consultas ni observaciones respecto del contenido de una ficha de homologación aprobada. Las consultas y observaciones que se formulen sobre el particular, se tienen como no presentadas.

1.5. ABSOLUCIÓN DE CONSULTAS, OBSERVACIONES E INTEGRACIÓN DE BASES

La absolución de consultas, observaciones e integración de las bases se realizan conforme a las disposiciones previstas en el numeral 72.4 y el literal a) del artículo 89 del Reglamento.

Importante

- *No se absolverán consultas y observaciones a las bases que se presenten en forma física.*
- *Cuando exista divergencia entre lo indicado en el pliego de absolución de consultas y observaciones y la integración de bases, prevalece lo absuelto en el referido pliego; sin perjuicio, del deslinde de responsabilidades correspondiente.*

1.6. FORMA DE PRESENTACIÓN DE OFERTAS

Las ofertas se presentan conforme lo establecido en el artículo 59 y en el artículo 90 del Reglamento.

Las declaraciones juradas, formatos o formularios previstos en las bases que conforman la oferta deben estar debidamente firmados por el postor (firma manuscrita o digital, según la Ley Nº 27269, Ley de Firmas y Certificados Digitales²). Los demás documentos deben ser visados por el postor. En el caso de persona jurídica, por su representante legal, apoderado o mandatario designado para dicho fin y, en el caso de persona natural, por este o su apoderado. No se acepta el pegado de la imagen de una firma o visto. Las ofertas se presentan foliadas.

Importante

- *Los formularios electrónicos que se encuentran en el SEACE y que los proveedores deben llenar para presentar sus ofertas, tienen carácter de declaración jurada.*
- *En caso la información contenida en los documentos escaneados que conforman la oferta no coincida con lo declarado a través del SEACE, prevalece la información declarada en los documentos escaneados.*
- *No se tomarán en cuenta las ofertas que se presenten en físico a la Entidad.*

1.7. PRESENTACIÓN Y APERTURA DE OFERTAS

El participante presentará su oferta de manera electrónica a través del SEACE, desde las 00:01 horas hasta las 23:59 horas del día establecido para el efecto en el cronograma del procedimiento; adjuntando el archivo digitalizado que contenga los documentos que conforman la oferta de acuerdo a lo requerido en las bases.

El participante debe verificar antes de su envío, bajo su responsabilidad, que el archivo pueda ser descargado y su contenido sea legible.

Importante

Los integrantes de un consorcio no pueden presentar ofertas individuales ni conformar más de un consorcio en un procedimiento de selección, o en un determinado ítem cuando se trate de procedimientos de selección según relación de ítems.

En la apertura electrónica de la oferta, el órgano encargado de las contrataciones o comité de selección, según corresponda, verifica la presentación de lo exigido en la sección específica de

² Para mayor información sobre la normativa de firmas y certificados digitales ingresar a: <https://www.indecopi.gob.pe/web/firmas-digitales/firmar-y-certificados-digitales>

las bases de conformidad con el numeral 73.2 del artículo 73 del Reglamento. De no cumplir con lo requerido, la oferta se considera no admitida.

Asimismo, el órgano encargado de las contrataciones o comité de selección, según corresponda, declara no admitidas las ofertas que se encuentran por debajo del noventa por ciento (90%) del valor referencial o que excedan en más del diez por ciento (10%) del valor referencial.

1.8. EVALUACIÓN DE LAS OFERTAS

La evaluación consiste en la aplicación de los factores de evaluación previstos en el Capítulo IV de la sección específica de las bases a las ofertas admitidas, con el objeto de determinar la oferta con el mejor puntaje y el orden de prelación de las ofertas.

Para determinar la oferta con el mejor puntaje, se toma en cuenta lo indicado en el numeral 74.2 del artículo 74 del Reglamento.

En el supuesto de que dos (2) o más ofertas empaten, la determinación del orden de prelación de las ofertas empatadas se efectúa siguiendo estrictamente el orden establecido en el numeral 91.1 del artículo 91 del Reglamento.

El desempate mediante sorteo se realiza de manera electrónica a través del SEACE.

Importante

En el caso de contratación de obras que se ejecuten fuera de la provincia de Lima y Callao, cuyo valor referencial no supere los novecientos mil Soles (S/ 900,000.00), a solicitud del postor se asigna una bonificación equivalente al diez por ciento (10%) sobre el puntaje total obtenido por los postores con domicilio en la provincia donde se ejecuta la obra, o en las provincias colindantes, sean o no pertenecientes al mismo departamento o región. El domicilio es el consignado en la constancia de inscripción ante el RNP³. Lo mismo aplica en el caso de procedimientos de selección por relación de ítems, cuando algún ítem no supera el monto señalado anteriormente.

1.9. CALIFICACIÓN DE OFERTAS

Luego de culminada la evaluación, el órgano encargado de las contrataciones o comité de selección, según corresponda califica a los postores que obtuvieron el primer, segundo, tercer y cuarto lugar, según el orden de prelación, verificando que cumplan con los requisitos de calificación detallados en el numeral 3.2 del Capítulo III de la sección específica de las bases. La oferta del postor que no cumpla con los requisitos de calificación es descalificada.

Si alguno de los cuatro (4) postores no cumple con los requisitos de calificación, se aplica lo establecido en los numerales 75.2 y 75.3 del artículo 75 del Reglamento.

1.10. SUBSANACIÓN DE LAS OFERTAS

La subsanación de las ofertas se sujeta a lo establecido en el artículo 60 del Reglamento. La corrección aritmética a la que hace referencia el numeral 60.4 de dicho artículo procede para la ejecución de obras a suma alzada.

El plazo que se otorgue para la subsanación no puede ser inferior a un (1) día hábil.

La solicitud de subsanación se realiza de manera electrónica a través del SEACE y será remitida al correo electrónico consignado por el postor al momento de realizar su inscripción en el RNP, siendo su responsabilidad el permanente seguimiento de las notificaciones a dicho

³ La constancia de inscripción electrónica se visualizará en el portal web del Registro Nacional de Proveedores: www.rnp.gob.pe

correo. La notificación de la solicitud se entiende efectuada el día de su envío al correo electrónico.

La presentación de las subsanaciones se realiza a través del SEACE. No se tomará en cuenta la subsanación que se presente en físico a la Entidad.

1.11. RECHAZO DE LAS OFERTAS

Previo al otorgamiento de la buena pro, el comité de selección revisa las ofertas económicas que cumplen los requisitos de calificación, de conformidad con lo establecido para el rechazo de ofertas, previsto en el artículo 68 del Reglamento, de ser el caso.

De rechazarse alguna de las ofertas calificadas, el órgano encargado de las contrataciones o comité de selección, según corresponda, revisa el cumplimiento de los requisitos de calificación de los postores que siguen en el orden de prelación, en caso las hubiere.

1.12. OTORGAMIENTO DE LA BUENA PRO

Definida la oferta ganadora, el órgano encargado de las contrataciones o comité de selección, según corresponda, otorga la buena pro, mediante su publicación en el SEACE, incluyendo el cuadro comparativo y las actas debidamente motivadas de los resultados de la admisión, no admisión, evaluación, calificación, descalificación, rechazo y el otorgamiento de la buena pro.

1.13. CONSENTIMIENTO DE LA BUENA PRO

Cuando se hayan presentado dos (2) o más ofertas, el consentimiento de la buena pro se produce a los cinco (5) días hábiles siguientes de la notificación de su otorgamiento, sin que los postores hayan ejercido el derecho de interponer el recurso de apelación.

En caso que se haya presentado una sola oferta, el consentimiento de la buena pro se produce el mismo día de la notificación de su otorgamiento.

El consentimiento del otorgamiento de la buena pro se publica en el SEACE al día hábil siguiente de producido.

Importante

Una vez consentido el otorgamiento de la buena pro, el órgano encargado de las contrataciones o el órgano de la Entidad al que se haya asignado tal función realiza la verificación de la oferta presentada por el postor ganador de la buena pro conforme lo establecido en el numeral 64.6 del artículo 64 del Reglamento.

CAPÍTULO II SOLUCIÓN DE CONTROVERSIAS DURANTE EL PROCEDIMIENTO DE SELECCIÓN

2.1. RECURSO DE APELACIÓN

A través del recurso de apelación se pueden impugnar los actos dictados durante el desarrollo del procedimiento de selección hasta antes del perfeccionamiento del contrato.

El recurso de apelación se presenta ante la Entidad convocante, y es conocido y resuelto por su Titular, cuando el valor referencial sea igual o menor a cincuenta (50) UIT. Cuando el valor referencial sea mayor a dicho monto, el recurso de apelación se presenta ante y es resuelto por el Tribunal de Contrataciones del Estado.

En los procedimientos de selección según relación de ítems, el valor referencial total del procedimiento determina ante quién se presenta el recurso de apelación.

Los actos que declaren la nulidad de oficio, la cancelación del procedimiento de selección y otros actos emitidos por el Titular de la Entidad que afecten la continuidad de este, se impugnan ante el Tribunal de Contrataciones del Estado.

Importante

- *Una vez otorgada la buena pro, el órgano encargado de las contrataciones o comité de selección, según corresponda, está en la obligación de permitir el acceso de los participantes y postores al expediente de contratación, salvo la información calificada como secreta, confidencial o reservada por la normativa de la materia, a más tardar dentro del día siguiente de haberse solicitado por escrito.*

Luego de otorgada la buena pro no se da a conocer las ofertas cuyos requisitos de calificación no fueron analizados y revisados por el órgano encargado de las contrataciones o comité de selección, según corresponda.

- *A efectos de recoger la información de su interés, los postores pueden valerse de distintos medios, tales como: (i) la lectura y/o toma de apuntes, (ii) la captura y almacenamiento de imágenes, e incluso (iii) pueden solicitar copia de la documentación obrante en el expediente, siendo que, en este último caso, la Entidad deberá entregar dicha documentación en el menor tiempo posible, previo pago por tal concepto.*
- *El recurso de apelación se presenta ante la Mesa de Partes del Tribunal o ante las oficinas desconcentradas del OSCE o en la Unidad de Trámite Documentario de la Entidad, según corresponda.*

2.2. PLAZOS DE INTERPOSICIÓN DEL RECURSO DE APELACIÓN

La apelación contra el otorgamiento de la buena pro o contra los actos dictados con anterioridad a ella se interpone dentro de los cinco (5) días hábiles siguientes de haberse notificado el otorgamiento de la buena pro.

La apelación contra los actos dictados con posterioridad al otorgamiento de la buena pro, contra la declaración de nulidad, cancelación y declaratoria de desierto del procedimiento, se interpone dentro de los cinco (5) días hábiles siguientes de haberse tomado conocimiento del acto que se desea impugnar.

CAPÍTULO III DEL CONTRATO

3.1. PERFECCIONAMIENTO DEL CONTRATO

Los plazos y el procedimiento para perfeccionar el contrato se realiza conforme a lo indicado en el artículo 141 del Reglamento.

Para perfeccionar el contrato, el postor ganador de la buena pro debe presentar los documentos señalados en los artículos 139 y 175 del Reglamento, así como los previstos en la sección específica de las bases.

3.2. GARANTÍAS

Las garantías que deben otorgar los postores y/o contratistas, según corresponda, son las de fiel cumplimiento del contrato y por los adelantos.

3.2.1. GARANTÍA DE FIEL CUMPLIMIENTO

Como requisito indispensable para perfeccionar el contrato, el postor ganador debe entregar a la Entidad la garantía de fiel cumplimiento del mismo por una suma equivalente al diez por ciento (10%) del monto del contrato original. Esta se mantiene vigente hasta el consentimiento de la liquidación final.

Importante

En los contratos de ejecución de obras que celebren las Entidades con las micro y pequeñas empresas, estas últimas pueden otorgar como garantía de fiel cumplimiento el diez por ciento (10%) del monto del contrato original, porcentaje que es retenido por la Entidad durante la primera mitad del número total de pagos a realizarse, de forma prorrateada en cada pago, con cargo a ser devuelto a la finalización del mismo, conforme lo establece el artículo 149 del Reglamento, siempre que:

- a) El procedimiento de selección original del cual derive el contrato a suscribirse sea una Adjudicación Simplificada.*
- b) El plazo de ejecución de la obra sea igual o mayor a sesenta (60) días calendario; y,*
- c) El pago a favor del contratista considere, al menos, dos (2) valorizaciones periódicas, en función del avance de obra.*

3.2.2. GARANTÍA DE FIEL CUMPLIMIENTO POR PRESTACIONES ACCESORIAS

En las contrataciones que conllevan la ejecución de prestaciones accesorias, tales como mantenimiento, reparación o actividades afines, se otorga una garantía adicional por una suma equivalente al diez por ciento (10%) del monto del contrato de la prestación accesorio, la misma que debe ser renovada periódicamente hasta el cumplimiento total de las obligaciones garantizadas.

3.2.3. GARANTÍA POR ADELANTO

En caso se haya previsto en la sección específica de las bases la entrega de adelantos, el contratista debe presentar una garantía emitida por idéntico monto conforme a lo estipulado en el artículo 153 del Reglamento.

3.3. REQUISITOS DE LAS GARANTÍAS

Las garantías que se presenten deben ser incondicionales, solidarias, irrevocables y de

realización automática en el país, al solo requerimiento de la Entidad. Asimismo, deben ser emitidas por empresas que se encuentren bajo la supervisión directa de la Superintendencia de Banca, Seguros y Administradoras Privadas de Fondos de Pensiones, y que cuenten con clasificación de riesgo B o superior. Asimismo, deben estar autorizadas para emitir garantías; o estar consideradas en la última lista de bancos extranjeros de primera categoría que periódicamente publica el Banco Central de Reserva del Perú.

Importante

Corresponde a la Entidad verificar que las garantías presentadas por el postor ganador de la buena pro y/o contratista cumplan con los requisitos y condiciones necesarios para su aceptación y eventual ejecución; sin perjuicio de la determinación de las responsabilidades funcionales que correspondan.

Advertencia

Los funcionarios de las Entidades no deben aceptar garantías emitidas bajo condiciones distintas a las establecidas en el presente numeral, debiendo tener en cuenta lo siguiente:

- 1. La clasificadora de riesgo que asigna la clasificación a la empresa que emite la garantía debe encontrarse listada en el portal web de la SBS (<http://www.sbs.gob.pe/sistema-financiero/clasificadoras-de-riesgo>).*
- 2. Se debe identificar en la página web de la clasificadora de riesgo respectiva, cuál es la clasificación vigente de la empresa que emite la garantía, considerando la vigencia a la fecha de emisión de la garantía.*
- 3. Para fines de lo establecido en el artículo 148 del Reglamento, la clasificación de riesgo B, incluye las clasificaciones B+ y B.*
- 4. Si la empresa que otorga la garantía cuenta con más de una clasificación de riesgo emitida por distintas empresas listadas en el portal web de la SBS, bastará que en una de ellas cumpla con la clasificación mínima establecida en el Reglamento.*

En caso exista alguna duda sobre la clasificación de riesgo asignada a la empresa emisora de la garantía, se deberá consultar a la clasificadora de riesgos respectiva.

De otro lado, además de cumplir con el requisito referido a la clasificación de riesgo, a efectos de verificar si la empresa emisora se encuentra autorizada por la SBS para emitir garantías, debe revisarse el portal web de dicha Entidad (<http://www.sbs.gob.pe/sistema-financiero/relacion-de-empresas-que-se-encuentran-autorizadas-a-emitar-cartas-fianza>).

Los funcionarios competentes deben verificar la autenticidad de la garantía a través de los mecanismos establecidos (consulta web, teléfono u otros) por la empresa emisora.

3.4. EJECUCIÓN DE GARANTÍAS

La Entidad puede solicitar la ejecución de las garantías conforme a los supuestos contemplados en el artículo 155 del Reglamento.

3.5. ADELANTOS

La Entidad puede establecer la entrega de adelantos directos y adelantos para materiales e insumos, y en el caso de contratos bajo la modalidad llave en mano, para equipamiento y mobiliario, de conformidad con el artículo 180 del Reglamento, siempre que ello haya sido previsto en la sección específica de las bases.

3.6. VALORIZACIONES

Las valorizaciones son la cuantificación económica de un avance físico en la ejecución de la obra, realizada en un período determinado, tienen el carácter de pagos a cuenta y son elaboradas

el último día de cada período previsto en la sección específica de las bases, por el inspector o supervisor, según corresponda y el contratista.

En caso se haya suscrito contrato con un consorcio, el pago de las valorizaciones se realizará a quien se indique en el contrato de consorcio.

Advertencia

En caso de retraso en los pagos a cuenta o pago final por parte de la Entidad, salvo que se deba a caso fortuito o fuerza mayor, esta reconoce al contratista los intereses legales correspondientes, de conformidad con el artículo 39 de la Ley y los artículos 1244, 1245 y 1246 del Código Civil, debiendo repetir contra los responsables de la demora injustificada.

3.7. REAJUSTES

Los reajustes se calculan conforme lo indicado en el numeral 38.3 del artículo 38 y el artículo 195 del Reglamento.

Importante

Tanto la elaboración como la aplicación de las fórmulas polinómicas se sujetan a lo dispuesto en el Decreto Supremo Nº 011-79-VC y sus modificatorias, ampliatorias y complementarias.

3.8. PENALIDADES

3.8.1. PENALIDAD POR MORA EN LA EJECUCIÓN DE LA PRESTACIÓN

En caso de retraso injustificado del contratista en la ejecución de las prestaciones objeto del contrato, la Entidad le aplica automáticamente una penalidad por mora por cada día de atraso, de conformidad con el artículo 162 del Reglamento.

3.8.2. OTRAS PENALIDADES

La Entidad puede establecer penalidades distintas a la mencionada en el numeral precedente, según lo previsto en el artículo 163 del Reglamento y lo indicado en la sección específica de las bases.

Estos dos tipos de penalidades se calculan en forma independiente y pueden alcanzar cada una un monto máximo equivalente al diez por ciento (10%) del monto del contrato vigente, o de ser el caso, del ítem que debió ejecutarse.

3.9. INCUMPLIMIENTO DEL CONTRATO

Las causales para la resolución del contrato, serán aplicadas de conformidad con el artículo 36 de la Ley y 164 del Reglamento.

3.10. DISPOSICIONES FINALES

Todos los demás aspectos del presente procedimiento no contemplados en las bases se regirán supletoriamente por la Ley y su Reglamento, así como por las disposiciones legales vigentes.

SECCIÓN ESPECÍFICA

CONDICIONES ESPECIALES DEL PROCEDIMIENTO DE SELECCIÓN

(EN ESTA SECCIÓN LA ENTIDAD DEBERÁ COMPLETAR LA INFORMACIÓN EXIGIDA, DE ACUERDO A LAS INSTRUCCIONES INDICADAS)

CAPÍTULO I GENERALIDADES

1.1. ENTIDAD CONVOCANTE

Nombre : MUNICIPALIDAD PROVINCIAL DE OYON
RUC Nº : 20173189932
Domicilio legal : PLAZA DE ARMAS Nº 102 - OYON
Teléfono : -
Correo electrónico : municipalidadprovincialoyon@gmail.com

1.2. OBJETO DE LA CONVOCATORIA

El presente procedimiento de selección tiene por objeto la contratación de la EJECUCIÓN DE OBRA DEL PROYECTO DE LA IOARR: RENOVACION DE PUENTE; EN EL(LA) PUENTE CORRALPATA I TRAYECTORIA: RUTA 604 - EMP LM 603 DISTRITO DE OYON, PROVINCIA OYON, DEPARTAMENTO LIMA con CUI 2635202.

1.3. VALOR REFERENCIAL⁴

El valor referencial asciende **S/ 1,541,262.91 (Un Millón Quinientos Cuarenta y Un Mil Doscientos Sesenta Y Dos y 91/100 Soles)**, incluidos los impuestos de Ley y cualquier otro concepto que incida en el costo total de la ejecución de la obra. El valor referencial ha sido calculado al mes de agosto 2024

Valor Referencial (VR)	Límites ⁵	
	Inferior	Superior
S/ 1,541,262.91 (Un Millón Quinientos Cuarenta y Un Mil Doscientos Sesenta y Dos y 91/100 Soles)	S/ 1,387,136.62 (Un Millón Trescientos Ochenta y Siete Mil Ciento Treinta y Seis y 62/100 Soles)	S/ 1,695,389.20 (Un Millón Seiscientos Noventa y Cinco Mil Trescientos Ochenta y Nueve y 20/100 Soles)

Importante

- *El precio de las ofertas no puede exceder los límites del valor referencial de conformidad con el numeral 28.2 del artículo 28 de la Ley.*

⁴ El monto del valor referencial indicado en esta sección de las bases no debe diferir del monto del valor referencial consignado en la ficha del procedimiento en el SEACE. No obstante, de existir contradicción entre estos montos, primará el monto del valor referencial indicado en las bases aprobadas.

⁵ De acuerdo a lo señalado en el artículo 48 del Reglamento, estos límites se calculan considerando dos (2) decimales. Para ello, si el límite inferior tiene más de dos (2) decimales, se aumenta en un dígito el valor del segundo decimal; en el caso del límite superior, se considera el valor del segundo decimal sin efectuar el redondeo.

1.4. EXPEDIENTE DE CONTRATACIÓN

Documento y fecha de aprobación del expediente de contratación	:	RESOLUCION GERENCIAL N° 161-2024-GM/MPO de fecha 28/11/2024
Documento y fecha de aprobación del expediente técnico	:	RESOLUCION GERENCIAL N° 101-2024-GM/MPO de fecha 01/10/2024
Documento y fecha de actualización del expediente técnico, de corresponder	:	No corresponde
Tipo y número del procedimiento de selección que se convocó para la elaboración del expediente técnico, de corresponder	:	Contratación menor a 8 UIT

1.5. FUENTE DE FINANCIAMIENTO

RECURSOS ORDINARIOS

Importante

La fuente de financiamiento debe corresponder a aquella prevista en la Ley de Equilibrio Financiero del Presupuesto del Sector Público del año fiscal en el cual se convoca el procedimiento de selección.

1.6. SISTEMA DE CONTRATACIÓN

El presente procedimiento se rige por el sistema de **A SUMA ALZADA**, de acuerdo con lo establecido en el expediente de contratación respectivo.

1.7. MODALIDAD DE EJECUCIÓN

NO CORRESPONDE

1.8. ALCANCES DEL REQUERIMIENTO

El alcance de la ejecución de la obra está definido en el Capítulo III de la presente sección de las bases.

1.9. PLAZO DE EJECUCIÓN DE LA OBRA

El plazo de ejecución de la obra materia de la presente convocatoria, es de **CIENTO VEINTE (120)** días calendario, en concordancia con lo establecido en el expediente de contratación y en el expediente técnico de obra.

1.10. COSTO DE REPRODUCCIÓN Y ENTREGA DE BASES Y DEL EXPEDIENTE TÉCNICO DE LA OBRA

Los participantes registrados tienen el derecho a recabar las bases y el expediente técnico de la obra en versión impresa o digital, según su elección, para cuyo efecto deben:

Pagar en	: Caja de la Entidad
Recoger en	: Oficina de Logística
Costo de bases	: Impresa: S/ 10.00 (Diez y 00/100 Soles)
Costo del expediente técnico	: Impreso: S/ 700.00 (Setecientos y 00/100 Soles) Digital: S/ 10.00 (Diez y 00/100 Soles)

Las bases y el expediente técnico se entregan inmediatamente después de realizado el pago correspondiente. Excepcionalmente, el expediente técnico en versión impresa puede ser entregado dentro del plazo máximo de un (1) día hábil de efectuado el pago.

Importante

- *La Entidad debe entregar una constancia o formulario de cargos en donde consta que el participante recibió el expediente técnico completo. Dicha constancia o formulario debe incluir un índice del contenido del expediente técnico y número de folios correspondientes.*
- *El costo de entrega del ejemplar de las bases y del expediente técnico, no puede exceder el costo de su reproducción.*

Advertencia

Las Entidades deben cautelar bajo responsabilidad que la versión impresa y digital del expediente técnico correspondan a la versión original del expediente técnico aprobado.

1.11. ACCESO VIRTUAL AL EXPEDIENTE TÉCNICO DE LA OBRA

El expediente técnico de la obra en versión digital se encuentra publicado en el SEACE, obligatoriamente, desde la fecha de la convocatoria del presente procedimiento de selección.

Adicionalmente, el expediente técnico se encuentra publicado en el SEACE, el cual es de acceso libre y gratuito.

1.12. BASE LEGAL

- Ley N° 31953, Ley de Presupuesto del Sector Público para el año fiscal 2024
- Ley N° 31954, Ley de Equilibrio Financiero del Presupuesto del Sector Público del año fiscal 2024
- Ley N° 31955, Ley de Endeudamiento del Sector Público para el Año fiscal 2024
- Ley Orgánica de Municipalidades LEY N° 27972
- Decreto Supremo N° 011-79-VC.
- Ley N° 28411, Ley General del Sistema Nacional de Presupuesto, modificatorias y normas complementarias.
- Decreto Supremo N° 011-79-VC.
- Ley N° 29338, ley de Recursos Hídricos
- D.L. N° 1071, Decreto legislativo que norma el arbitraje
- D.S. N° 004-2019-JUS, que aprueba el TUO de la Ley N° 27444. Ley del Procedimiento Administrativo General.
- Ley N° 31465, que modifica la Ley N° 27444, que facilita la recepción documental digital.
- Código Civil, Decreto Legislativo N° 295.
- Decreto Supremo N° 011-79-VC, sus modificatorias, ampliatorias y complementarias.
- Decreto Supremo N° 344-2018-EF que aprueba el Reglamento de la Ley N° 30225, y sus modificatorias.
- Decreto Supremo N° 082-2019-EF que aprueba el TUO de la Ley N° 30225, Ley de Contrataciones del Estado.
- Ley N° 27806 - ley de transparencia y acceso a la información pública
- Resolución de Contraloría N° 147-2016-CG.
- Ley General Del Ambiente N° 28611 Código Civil

- Directivas del OSCE.
- Otras normas aplicables

Las referidas normas incluyen sus respectivas modificaciones, de ser el caso.

CAPÍTULO II DEL PROCEDIMIENTO DE SELECCIÓN

2.1. CALENDARIO DEL PROCEDIMIENTO DE SELECCIÓN

Según el cronograma de la ficha de selección de la convocatoria publicada en el SEACE.

Importante

De conformidad con la vigesimosegunda Disposición Complementaria Final del Reglamento, en caso la Entidad (Ministerios y sus organismos públicos, programas o proyectos adscritos) haya difundido el requerimiento a través del SEACE siguiendo el procedimiento establecido en dicha disposición, no procede formular consultas u observaciones al requerimiento.

2.2. CONTENIDO DE LAS OFERTAS

La oferta contendrá, además de un índice de documentos⁶, la siguiente documentación:

2.2.1. Documentación de presentación obligatoria

2.2.1.1. Documentos para la admisión de la oferta

- a) Declaración jurada de datos del postor. (**Anexo N° 1**)
- b) Documento que acredite la representación de quien suscribe la oferta.

En caso de persona jurídica, copia del certificado de vigencia de poder del representante legal, apoderado o mandatario designado para tal efecto.

En caso de persona natural, copia del documento nacional de identidad o documento análogo, o del certificado de vigencia de poder otorgado por persona natural, del apoderado o mandatario, según corresponda.

En el caso de consorcios, este documento debe ser presentado por cada uno de los integrantes del consorcio que suscriba la promesa de consorcio, según corresponda.

Advertencia

De acuerdo con el artículo 4 del Decreto Legislativo N° 1246, las Entidades están prohibidas de exigir a los administrados o usuarios la información que puedan obtener directamente mediante la interoperabilidad a que se refieren los artículos 2 y 3 de dicho Decreto Legislativo. En esa medida, si la Entidad es usuaria de la Plataforma de Interoperabilidad del Estado – PIDE⁷ y siempre que el servicio web se encuentre activo en el Catálogo de Servicios de dicha plataforma, no corresponderá exigir el certificado de vigencia de poder y/o documento nacional de identidad.

- c) Declaración jurada de acuerdo con el literal b) del artículo 52 del Reglamento. (**Anexo N° 2**)
- d) Declaración jurada de cumplimiento del Expediente Técnico, según el numeral 3.1 del Capítulo III de la presente sección. (**Anexo N° 3**)

⁶ La omisión del índice no determina la no admisión de la oferta.

⁷ Para mayor información de las Entidades usuarias y del Catálogo de Servicios de la Plataforma de Interoperabilidad del Estado – PIDE ingresar al siguiente enlace <https://www.gobiernodigital.gob.pe/interoperabilidad/>

- e) Declaración jurada de plazo de ejecución de la obra. **(Anexo Nº 4)**
- f) Promesa de consorcio con firmas legalizadas, de ser el caso, en la que se consigne los integrantes, el representante común, el domicilio común y las obligaciones a las que se compromete cada uno de los integrantes del consorcio, así como el porcentaje equivalente a dichas obligaciones. **(Anexo Nº 5)**
- g) El precio de la oferta en **SOLES** y:
 - ✓ El desagregado de partidas, cuando el procedimiento se haya convocado a suma alzada.
 - ✓ Los precios unitarios, considerando las partidas según lo previsto en el último párrafo del literal b) del artículo 35 del Reglamento.

Asimismo, la oferta incluye el monto de la prestación accesoria, cuando corresponda. **(Anexo Nº 6)**

El precio total de la oferta y los subtotales que lo componen deben ser expresados con dos (2) decimales. Los precios unitarios pueden ser expresados con más de dos (2) decimales.

Importante

- *El órgano encargado de las contrataciones o comité de selección, según corresponda, no puede incorporar documentos adicionales para la admisión de la oferta a los establecidos en este acápite.*
- *El análisis de precios unitarios y el detalle de los gastos generales fijos y variables de la oferta se presentan para el perfeccionamiento del contrato.*
- *El órgano encargado de las contrataciones o comité de selección, según corresponda, declara no admitidas las ofertas que no se encuentren dentro de los límites del valor referencial previstos en el numeral 28.2 del artículo 28 de la Ley. Asimismo, verifica la presentación de los documentos requeridos. De no cumplir con lo requerido, la oferta se considera no admitida.*

2.2.1.2. Documentos para acreditar los requisitos de calificación

Incorporar en la oferta los documentos que acreditan los “**Requisitos de Calificación**” que se detallan en el numeral 3.2 del Capítulo III de la presente sección de las bases.

2.2.2. Documentación de presentación facultativa:

- a) En el caso de microempresas y pequeñas empresas integradas por personas con discapacidad, o en el caso de consorcios conformados en su totalidad por estas empresas, deben presentar la constancia o certificado con el cual acredite su inscripción en el Registro de Empresas Promocionales para Personas con Discapacidad⁸.
- b) Solicitud de bonificación del cinco por ciento (5%) por tener la condición de micro y pequeña empresa **(Anexo Nº11)**.

Advertencia

⁸ Dicho documento se tendrá en consideración en caso de empate, conforme a lo previsto en el artículo 91 del Reglamento.

El órgano encargado de las contrataciones o comité de selección, según corresponda, no podrá exigir al postor la presentación de documentos que no hayan sido indicados en los acápite "Documentos para la admisión de la oferta", "Requisitos de calificación" y "Factores de evaluación".

2.3. REQUISITOS PARA PERFECCIONAR EL CONTRATO

El postor ganador de la buena pro debe presentar los siguientes documentos para perfeccionar el contrato:

- a) Garantía de fiel cumplimiento del contrato.
- b) Garantía de fiel cumplimiento por prestaciones accesorias, de ser el caso.
- c) Solicitud para la constitución del fideicomiso, en el marco de lo establecido en el literal a) del numeral 184.9 del artículo 184 del Reglamento, de ser el caso⁹.
- d) Contrato de consorcio con firmas legalizadas ante Notario de cada uno de los integrantes, de ser el caso.
- e) Código de cuenta interbancaria (CCI) o, en el caso de proveedores no domiciliados, el número de su cuenta bancaria y la entidad bancaria en el exterior.
- f) Copia de la vigencia del poder del representante legal de la empresa que acredite que cuenta con facultades para perfeccionar el contrato, cuando corresponda.
- g) Copia de DNI del postor en caso de persona natural, o de su representante legal en caso de persona jurídica.

Advertencia

De acuerdo con el artículo 4 del Decreto Legislativo N° 1246, las Entidades están prohibidas de exigir a los administrados o usuarios la información que puedan obtener directamente mediante la interoperabilidad a que se refieren los artículos 2 y 3 de dicho Decreto Legislativo. En esa medida, si la Entidad es usuaria de la Plataforma de Interoperabilidad del Estado – PIDE¹⁰ y siempre que el servicio web se encuentre activo en el Catálogo de Servicios de dicha plataforma, no corresponderá exigir los documentos previstos en los literales e) y f).

- h) Domicilio para efectos de la notificación durante la ejecución del contrato.
- i) Autorización de notificación de la decisión de la Entidad sobre la solicitud de ampliación de plazo mediante medios electrónicos de comunicación¹¹. **(Anexo N°12)**
- j) Constancia de capacidad libre de contratación expedida por el RNP¹².
- k) Programa de Ejecución de Obra (CPM) el cual presenta la ruta crítica y el calendario de avance de obra valorizado.
- l) Calendario de adquisición de materiales e insumos necesarios para la ejecución de obra, en concordancia con el calendario de avance de obra valorizado. Este calendario se actualiza con cada ampliación de plazo otorgada, en concordancia con el calendario de avance de obra valorizado vigente.
- m) Calendario de utilización de equipo, en caso la naturaleza de la contratación lo requiera.
- n) Memoria en la que se señalen las consideraciones que se han tomado en cuenta para la elaboración de los documentos indicados en los literales k), l) y m).
- o) Análisis de precios unitarios de las partidas y detalle de los gastos generales fijos y variables de la oferta, en caso de obras sujetas a precios unitarios¹³.

⁹ Cuando la Entidad no haya incorporado en las bases la obligación de constituir un fideicomiso para la administración de los adelantos destinados a la ejecución de obra, el postor adjudicado puede presentar la solicitud para la constitución del fideicomiso.

¹⁰ Para mayor información de las Entidades usuarias y del Catálogo de Servicios de la Plataforma de Interoperabilidad del Estado – PIDE ingresar al siguiente enlace <https://www.gobiernodigital.gob.pe/interoperabilidad/>

¹¹ En tanto se implemente la funcionalidad en el SEACE, de conformidad con la Primera Disposición Complementaria Transitoria del Decreto Supremo N° 234-2022-EF.

¹² Este requisito no aplica para procedimientos de contratación directa por la causal de carácter de secreto, secreto militar o por razones de orden interno.

¹³ La Entidad puede requerir este documento en caso de obras a suma alzada.

- p) Desagregado por partidas que dio origen a la oferta, en caso de obras a suma alzada.
- q) Copia de documentos que sustenten la propiedad, la posesión, el compromiso de compra venta o alquiler u otro documento que acredite la disponibilidad del requisito de calificación equipamiento estratégico. En el caso que el postor ganador sea un consorcio los documentos de acreditación de este requisito pueden estar a nombre del consorcio o de uno de sus integrantes.
- r) Copia de los diplomas que acrediten la formación académica requerida del plantel profesional clave, en caso que el grado o título profesional requerido no se encuentre publicado en el Registro Nacional de Grados Académicos y Títulos Profesionales a cargo de la de la Superintendencia Nacional de Educación Superior Universitaria – SUNEDU¹⁴.
- s) Copia de (i) contratos y su respectiva conformidad o (ii) constancias o (iii) certificados o (iv) cualquier otra documentación que, de manera fehaciente demuestre la experiencia del personal que conforma el plantel profesional clave.

Importante

- *La Entidad debe aceptar las diferentes denominaciones utilizadas para acreditar la carrera profesional requerida, aun cuando no coincida literalmente con aquella prevista en los requisitos de calificación (por ejemplo Ingeniería Ambiental, Ingeniería en Gestión Ambiental, Ingeniería y Gestión Ambiental u otras denominaciones).*
- *Los documentos que acreditan la experiencia del personal deben incluir como mínimo los nombres y apellidos del profesional, el cargo desempeñado, el plazo de la prestación indicando el día, mes y año de inicio y culminación, el nombre de la Entidad u organización que emite el documento, la fecha de emisión y nombres y apellidos de quien suscribe el documento.*

En caso estos documentos establezcan el plazo de la experiencia adquirida por el profesional en meses sin especificar los días la Entidad debe considerar el mes completo.

De presentarse experiencia ejecutada paralelamente (traslape), para el cómputo del tiempo de dicha experiencia sólo se considerará una vez el periodo traslapado. No obstante, de presentarse periodos traslapados en el residente de obra, no se considera ninguna de las experiencias acreditadas, salvo la ejecución de obras por paquete.

Se considerará aquella experiencia que no tenga una antigüedad mayor a veinticinco (25) años anteriores a la fecha de la presentación de ofertas.

Asimismo, la Entidad debe valorar de manera integral los documentos presentados para acreditar dicha experiencia. En tal sentido, aun cuando en los documentos presentados la denominación del cargo o puesto no coincida literalmente con aquella prevista en los requisitos de calificación, se deberá validar la experiencia si las actividades que realizó el profesional corresponden con la función propia del cargo o puesto requerido.

- *Cuando el postor ganador de la buena pro presenta como plantel profesional clave a profesionales que se encuentren prestando servicios como residente o supervisor en obras contratadas por la Entidad que no cuentan con recepción, procede otorgar plazo adicional para subsanar, conforme lo previsto en el literal a) del artículo 141 del Reglamento.*
- *En caso que el postor ganador de la buena pro sea un consorcio, las garantías que presente este para el perfeccionamiento del contrato, así como durante la ejecución contractual, de ser el caso, además de cumplir con las condiciones establecidas en el artículo 33 de la Ley y en el artículo 148 del Reglamento, deben consignar expresamente el nombre completo o la denominación o razón social de los integrantes del consorcio, en calidad de garantizados, de lo contrario no podrán ser aceptadas por las Entidades. No se cumple el requisito antes indicado si se consigna únicamente la denominación del consorcio, conforme lo dispuesto en la Directiva “Participación de Proveedores en Consorcio en las Contrataciones del Estado”.*
- *En los contratos de ejecución de obras que celebren las Entidades con las micro y pequeñas empresas, estas últimas pueden otorgar como garantía de fiel cumplimiento el diez por ciento (10%) del monto del contrato, porcentaje que es retenido por la Entidad durante la primera mitad del número total de pagos a realizarse, de forma prorrateada en cada pago, con cargo a ser devuelto a la finalización del mismo, conforme lo establece el numeral 149.4 del artículo*

¹⁴ <https://enlinea.sunedu.gob.pe/>

149 del Reglamento y numeral 151.3 del artículo 151 del Reglamento, siempre que:

- a) El procedimiento de selección original del cual derive el contrato a suscribirse sea una Adjudicación Simplificada.
- b) El plazo de ejecución de la obra sea igual o mayor a sesenta (60) días calendario; y,
- c) El pago a favor del contratista considere, al menos, dos (2) valorizaciones periódicas, en función del avance de obra.

Para dicho efecto los postores deben encontrarse registrados en el REMYPE, consignando en la Declaración Jurada de Datos del Postor (Anexo N° 1) o en la solicitud de retención de la garantía durante el perfeccionamiento del contrato, que tienen la condición de MYPE, lo cual será verificado por la Entidad en el link <http://www2.trabajo.gob.pe/servicios-en-linea-2-2> opción consulta de empresas acreditadas en el REMYPE.

Importante

- Corresponde a la Entidad verificar que las garantías presentadas por el postor ganador de la buena pro cumplan con los requisitos y condiciones necesarios para su aceptación y eventual ejecución; sin perjuicio de la determinación de las responsabilidades funcionales que correspondan.
- De conformidad con el Reglamento Consular del Perú aprobado mediante Decreto Supremo N° 076-2005-RE para que los documentos públicos y privados extendidos en el exterior tengan validez en el Perú, deben estar legalizados por los funcionarios consulares peruanos y refrendados por el Ministerio de Relaciones Exteriores del Perú, salvo que se trate de documentos públicos emitidos en países que formen parte del Convenio de la Apostilla, en cuyo caso bastará con que estos cuenten con la Apostilla de la Haya¹⁵.
- La Entidad no puede exigir documentación o información adicional a la consignada en el presente numeral para el perfeccionamiento del contrato.

2.4. PERFECCIONAMIENTO DEL CONTRATO

El contrato se perfecciona con la suscripción del documento que lo contiene. Para dicho efecto el postor ganador de la buena pro, dentro del plazo previsto en el artículo 141 del Reglamento, debe presentar la documentación requerida en Mesa de Partes de la entidad, sito en la Plaza de Armas N° 102 – Oyon – Municipalidad Provincial de Oyon – Lima.

Importante

En el caso de contratación de obras por paquete, se debe suscribir un contrato por cada obra incluida en el paquete.

2.5. ADELANTOS¹⁶

2.5.1. ADELANTO DIRECTO

“La Entidad otorgará 01 adelanto directos por el 10% del monto del contrato original.

El contratista debe solicitar formalmente el ADELANTO DIRECTO dentro de los ocho (8) días siguientes a la suscripción del contrato, adjuntando a su solicitud la garantía por adelantos¹⁷ mediante carta fianza o póliza de caución y el comprobante de pago correspondiente. La Entidad debe entregar el monto solicitado dentro de los siete (7) días contados a partir del día siguiente de recibida la solicitud del contratista.

¹⁵ Según lo previsto en la Opinión N° 009-2016/DTN.

¹⁶ Si la Entidad ha previsto la entrega de adelantos, debe prever el procedimiento para su entrega, conforme a lo previsto en los artículos 181 y 182 del Reglamento.

¹⁷ De conformidad con el artículo 153 del Reglamento, esta garantía debe ser emitida por idéntico monto y un plazo mínimo de vigencia de tres (3) meses, renovable por un plazo idéntico hasta la amortización total del adelanto otorgado. Cuando el plazo de ejecución contractual sea menor a tres (3) meses, las garantías pueden ser emitidas con una vigencia menor, siempre que cubra la fecha prevista para la amortización total del adelanto otorgado.

Vencido el plazo para solicitar el adelanto no procede la solicitud.

2.5.2. ADELANTO PARA MATERIALES E INSUMOS

“La Entidad otorgará adelantos para materiales e insumos por el 20% del monto del contrato original, conforme al calendario de adquisición de materiales e insumos presentado por el contratista.

La entrega de los adelantos se realizará en un plazo de ocho (08) días calendario previos a la fecha prevista en el calendario de adquisición de materiales e insumos para cada adquisición, con la finalidad que EL CONTRATISTA pueda disponer de los materiales e insumos en la oportunidad prevista en el calendario de avance de obra valorizado. Para tal efecto, EL CONTRATISTA debe solicitar la entrega del adelanto en un plazo de siete (07) días calendario anteriores al inicio del plazo antes mencionado, adjuntando a su solicitud la garantía por adelantos¹⁸ mediante carta fianza o póliza de caución y el comprobante de pago respectivo”.

2.6. VALORIZACIONES

El periodo de valorización será **MENSUAL**.

Importante

- Cuando el periodo de valorización establecido por la Entidad sea el mensual, el plazo del pago de la valorización se regirá por lo dispuesto en el numeral 194.7 del artículo 194 del Reglamento. En cambio, si la Entidad prevé un periodo de valorización distinto al mensual, se debe establecer los plazos y procedimiento aplicables para la valorización, teniendo en consideración lo dispuesto en el numeral 194.6 del referido artículo, así como el plazo para el pago de las valorizaciones.
- Las valorizaciones de obra se presentan a través del módulo de ejecución contractual del SEACE. Dicha obligación aplica a los contratos de obra que deriven de procedimientos de selección para la ejecución de obras, convocados a partir de la entrada en vigencia de la Directiva N° 001-2022-OSCE/CD “Gestión de las valorizaciones de obra a través del SEACE”¹⁹. Mediante comunicado el OSCE publica y difunde la relación de Entidades obligadas a usar la sección de valorizaciones electrónicas como medio para la gestión de las valorizaciones de obra. El primer listado de entidades obligadas se encuentra publicado en el siguiente enlace:

<https://www.gob.pe/institucion/osce/noticias/575017-comunicado-n-001-2022-osce>.

2.7. PLAZO PARA EL PAGO DEL SALDO DE LA LIQUIDACIÓN DEL CONTRATO DE OBRA

La Entidad o el contratista, según corresponda, deben efectuar el pago del monto correspondiente al saldo de la liquidación del contrato de obra, en el plazo de quince (15) días calendario, computados desde el día siguiente del consentimiento de la liquidación. Para tal efecto, la parte que solicita el pago debe presentar el comprobante de pago respectivo.

¹⁸ De conformidad con el artículo 153 del Reglamento, esta garantía debe ser emitida por idéntico monto y un plazo mínimo de vigencia de tres (3) meses, renovable por un plazo idéntico hasta la amortización total del adelanto otorgado. Cuando el plazo de ejecución contractual sea menor a tres (3) meses, las garantías pueden ser emitidas con una vigencia menor, siempre que cubra la fecha prevista para la amortización total del adelanto otorgado.

¹⁹ Aprobada mediante Resolución N° 002-2022-OSCE-PRE y modificada mediante Resolución N° 042-2022-OSCE/PRE, publicadas en el Diario Oficial El Peruano el 10 de enero de 2022 y 5 de marzo de 2022, respectivamente.

CAPÍTULO III REQUERIMIENTO

Importante

Es responsabilidad de la Entidad cautelar la adecuada formulación del expediente técnico, debiendo asegurar la calidad técnica y reducir la necesidad de su reformulación por errores o deficiencias técnicas que repercutan en el proceso de contratación y en la ejecución de la obra.

3.1. EXPEDIENTE TÉCNICO E INFORMACIÓN COMPLEMENTARIA DEL EXPEDIENTE TÉCNICO



UEI
Unidad de
Ejecución de
Inversión

"Año del Bicentenario, de la consolidación de nuestra
Independencia, y de la conmemoración de las heroicas batallas de
Junín y Ayacucho".

24

TÉRMINOS DE REFERENCIA PARA LA CONTRATACIÓN DE LA EJECUCIÓN DE LA IOARR:
"RENOVACION DE PUENTE; EN EL(LA) PUENTE CORRALPATA I TRAYECTORIA: RUTA 604 - EMP LM 603 DISTRITO DE OYON, PROVINCIA OYON, DEPARTAMENTO LIMA" CON CUI N° 2635202.

I. ANTECEDENTES:

- En este marco de las competencias, uno de los objetivos de la Entidad (Municipalidad), es ampliar, mejorar y consolidar la accesibilidad, conectividad e integración de poblaciones a bienes, servicios públicos y privados y a oportunidades generadoras de ingresos, mejorando la infraestructura vial vecinal y departamental, que permita incrementar, restablecer y conservar la transitabilidad entre los pueblos. Asimismo, las Unidades Formuladoras de los Gobiernos Sub Nacionales han aprobado los IOARR mediante el registro del Formato N° 07-C en el aplicativo informático del Banco de Inversiones, por lo cual se evidencia la necesidad de los gobiernos locales de contar con recursos para la intervención en activos estratégicos. En ese contexto, El MEF, transfirió recursos a distintos Gobiernos Locales del país para financiar la elaboración de los expedientes técnicos y la construcción de puentes de concreto armado de menores luces en los caminos vecinales del país.
- Con fecha 23 de enero del 2024, se viabiliza el proyecto (IOARR) denominado: "RENOVACION DE PUENTE; EN EL(LA) PUENTE CORRALPATA I TRAYECTORIA: RUTA 604 - EMP LM 603 DISTRITO DE OYON, PROVINCIA OYON, DEPARTAMENTO LIMA" – con Código Único de Inversiones N° 2635202, bajo modalidad de Administración Indirecta - Por Contrata, con un monto de S/ 1,741,812.9 (Un Millón Ciento Cuarenta y Un Mil, Ochocientos Doce con 90/100 soles).
- Con fecha 26 de Julio del 2024, mediante el diario EL PERUANO, se publica la aprobación de la LEY N° 32103 "Ley que aprueba créditos suplementarios para el financiamiento de mayores gastos asociados a la reactivación económica y dicta otras medidas".
- Mediante Resolución de Alcaldía N° 101-2024-GM/MPO de fecha 01 de octubre de 2024, se resuelve APROBAR el Expediente Técnico de la IOARR: "RENOVACION DEL PUENTE; EN EL (LA) PUENTE CORRALPATA I TRAYECTORIA: RUTA 604-EMP LM 603 DISTRITO DE OYON, PROVINCIA DE OYON, DEPARTAMENTO DE LIMA" CON CUI N° 2635202, por el monto de S/ 1,741,811.65 (UN MILLON SETECIENTOS CUARENTA Y UNO MIL OCHOCIENTOS ONCE CON 65/100 SOLES) de los cuales S/ 1,541,262.91 (UN MILLON QUINIENTOS CUARENTA Y UNO MIL DOSCIENTOS SESENTA Y DOS CON 91/100 SOLES) corresponden al costo ejecución de la obra, la misma que se proyecta ejecutado en un plazo de Ciento Veinte (120) días calendario, bajo modalidad de Administración Indirecta por Contrata con precios actualizados al mes de setiembre del 2024.



II. JUSTIFICACIÓN

La presente busca contratar la ejecución de la IOARR: "RENOVACION DEL PUENTE; EN EL (LA) PUENTE CORRALPATA I TRAYECTORIA: RUTA 604-EMP LM 603 DISTRITO DE OYON, PROVINCIA DE OYON, DEPARTAMENTO DE LIMA" CON CUI N° 2635202.

III. OBJETIVO

El objetivo de los presentes Términos de Referencia es describir las pautas, actividades y condiciones técnicas que permita la contratación de una persona natural o jurídica con experiencia en la ejecución Proyectos de Infraestructura Vial, que se encargue de la ejecución de la IOARRR "RENOVACION DE PUENTE; EN EL(LA) PUENTE CORRALPATA I TRAYECTORIA: RUTA 604 - EMP LM 603 DISTRITO DE OYON, PROVINCIA OYON, DEPARTAMENTO LIMA" CON CUI N° 2635202, teniendo en cuenta la normativa vigente, que comprende.



MUNICIPALIDAD PROVINCIAL DE OYON

UEI
Unidad de
Ejecución de
Inversión

"Año del Bicentenario, de la consolidación de nuestra
Independencia, y de la conmemoración de las heroicas batallas de
Junín y Ayacucho".

23

DEPARTAMENTO	PROVINCIA	DISTRITO	NOMBRE DEL PUENTE	LUZ (m)
Lima	Oyon	Oyon	Corralpata I	(10.00m)

IV. NOMBRE DE LA IOARR.

- "RENOVACION DE PUENTE; EN EL(LA) PUENTE CORRALPATA I TRAYECTORIA: RUTA 604 - EMP LM 603 DISTRITO DE OYON, PROVINCIA OYON, DEPARTAMENTO LIMA"

V. OBJETIVOS ESPECIFICOS

- ✓ Mejorar la calidad de vida de las poblaciones ubicadas en las zonas rurales del distrito de Oyon.
- ✓ Mejorar las Infraestructuras Viales del Distrito de Oyon.
- ✓ Morar la Economía local y/o familiar del distrito de Oyon, mediante los trabajos temporales en el marco de la reactivación económica.

VI. ESTADO ACTUAL DEL PUENTE.

A la fecha se cuenta con un puente en condiciones inadecuadas con materiales precarios como es tronco de madera rolliza puesta una sobre otra, no cuenta con los parámetros de diseño y condiciones que especifica la normativa vigente. Ambos apoyos del puente (izquierdo y derecho) se encuentran sobre muros de piedra asentada, no cuenta con aletas de protección y ningún tipo de defensa ribereña.

Los accesos al puente son de terreno natural de sección variable adaptada al terreno.

Las dimensiones actualmente del puente son las siguientes:



- ✓ Alto interno: 4.20 m
- ✓ Largo: 8.00 m
- ✓ Ancho de plataforma: 3.60 m
- ✓ Alto interno: 2.70 m
- ✓ Material de la plataforma: Madera rolliza (Troncos)

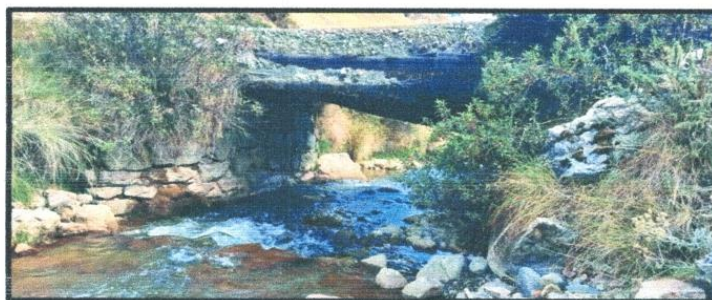

VII. METAS FISICAS



Terminos de Referencia
Unidad de Ejecución de Inversión



MUNICIPALIDAD PROVINCIAL DE OYON

UEI
Unidad de
Ejecución de
Inversión

"Año del Bicentenario, de la consolidación de nuestra
Independencia, y de la conmemoración de las heroicas batallas de
Junín y Ayacucho".

22

La solución planteada consiste en la construcción de un puente de concreto armado de 10.00 metros de longitud, calzada de 4.00 metros y veredas de tránsito peatonales en ambos lados (izquierdo y derecho) de 1.20 metros cada una, apoyados en ambos márgenes del río en estribos de concreto armado.

- ✓ Se complementará con los accesos al puente con losas de aproximación.
- ✓ Se colocarán barandas de protección en las veredas de cada lado del puente, para dar seguridad a los transeúntes y vehículos.
- ✓ Se construirá una defensa ribereña de gaviones en ambos márgenes (aguas arriba y aguas abajo), con gaviones las que cumplirán el rol de protección de la estructura del puente de corralpata l.

En la IOARR se contemplan los siguientes componentes:

- ✓ ACCESOS AL PUENTE – LOSA DE APROXIMACIÓN
- ✓ SEÑALIZACIONES
- ✓ BARANDAS METÁLICAS
- ✓ DEFENSA RIBEREÑA – GAVIONES
- ✓ LOSA DE APROXIMACIÓN

Item	Descripción	Unidad	Metrado
01	OBRAS PROVISIONALES, CAMPAMENTO, PATIO DE MAQUINAS Y SEGURIDAD Y SALUD DURANTE LA OBRA		
01.01	OBRAS PROVISIONALES		
01.01.01	CARTEL DE IDENTIFICACION DE LA OBRA DE 3.60 M X 2.40 M.	glb	1.00
01.01.02	MOVILIZACION Y DESMOVILIZACION DE EQUIPO Y MAQUINARIA	glb	1.00
01.02	PATIO DE MAQUINAS PROVISIONAL DE OBRA		
01.02.01	NIVELACION Y COMPACTACION DE TERRENO PATIO DE MAQUINAS	M2	1,601.00
01.03	CAMPAMENTO PROVISIONAL DE OBRA		
01.03.01	CARPA PRE-FABRICADA PARA OFICINAS Y DORMITORIOS 10 x 6 x 3.3 m	UND	2.00
01.03.02	CASETA DE GUARDIANIA	UND	1.00
01.04	PLAN DE SEGURIDAD Y SALUD DURANTE LA OBRA		
01.04.01	ELABORACIÓN, IMPLEMENTACIÓN Y ADMINISTRACIÓN DEL PLAN DE SEGURIDAD Y SALUD EN EL TRABAJO	GLB	1.00
01.04.02	EQUIPOS DE SEGURIDAD Y PROTECCION INDIVIDUAL	GLB	1.00
01.04.03	IMPLEMENTACION DEL PLAN PARA LA VIGILANCIA, PREVENCION Y CONTROL COVID -19 EN OBRA	MES	6.00
01.04.04	EQUIPOS DE PROTECCIÓN COLECTIVA	GLB	1.00
01.04.05	SEÑALIZACIÓN TEMPORAL DE SEGURIDAD	glb	1.00
01.04.06	CAPACITACION EN SEGURIDAD Y SALUD	GLB	1.00
01.04.07	RECURSOS PARA RESPUESTAS ANTE EMERGENCIAS	glb	1.00
01.05	GESTION DE RIESGO EN OBRA		
01.05.01	GESTION DE RIESGOS	GLB	1.00
01.06	CONSTRUCCION DE ACCESOS PROVICIONAL		
01.06.01	OBRAS PRELIMINARES		
01.06.01.01	LIMPIEZA DE TERRENO	m2	157.40
01.06.01.02	TRAZO, NIVELACION Y REPLANTEO (DURANTE EL PROCESO)	m2	157.40
01.06.02	MOVIMIENTO DE TIERRA		
01.06.02.01	CORTE DE MATERIAL SUELTO	M3	31.48
01.06.02.02	RELLENO COMPACTADO CON MATERIAL DE PRESTAMO TRASDOS	m3	75.50
01.06.02.03	CONFORMACION Y COMPACTACION DE SUBRASANTE DE PAVIMENTACION	m2	157.40
01.06.02.04	BASE GRANULAR e = 0.20 m, EXTENDIDO, BATIDO, RIEGO Y COMPACTACION	m2	157.40
01.06.03	OBRAS DE CONCRETO		
01.06.03.01	CONCRETO CICLOPEO f'c= 175 kg/cm2 + 30% PM	M3	31.36
01.06.04	ESTRUCTURAS PROVICIONAL		



Términos de Referencia
Unidad de Ejecución de Inversión



MUNICIPALIDAD PROVINCIAL DE OYON

UEI
Unidad de
Ejecución de
Inversión

"Año del Bicentenario, de la consolidación de nuestra
Independencia, y de la conmemoración de las heroicas batallas de
Junín y Ayacucho".

01.06.04.01	PUENTE PROVISIONAL	M	9.60
01.06.04.02	BARANDAS DE MADERA- PARANTE 2"x2"x1.10M	m	19.20
01.06.05	DEMOLICION Y DESMONTAJE		
01.06.05.01	DEMOLICION DE MUROS DE CONCRETO	M3	31.36
01.06.05.02	DESMONTAJE DE ESTRUCTURAS DE MADERA	M2	38.40
02	PUENTE CORRALPATA I		
02.01	TRABAJOS PRELIMINARES		
02.01.01	LIMPIEZA DE TERRENO	m2	1,202.48
02.01.02	TRAZO, NIVELACION Y REPLANTEO (DURANTE EL PROCESO)	m2	1,202.48
02.01.03	DESMONTAJE Y DEMOLICION DE PUENTE EXISTENTE	M2	24.00
02.01.04	FALSO PUENTE PARA LA SUPER ESTRUCTURA	M	9.00
02.02	MOVIMIENTO DE TIERRAS		
02.02.01	EXCAVACION EN MATERIAL CONCLOMERADO C/MAQUINARIA	M3	626.53
02.02.02	RELLENO Y COMPACTADO CON MATERIAL PROPIO	m3	293.37
02.02.03	RELLENO COMPACTADO CON MATERIAL DE PRESTAMO TRASDOS	m3	33.63
02.02.04	ELIMINACION DE MATERIAL EXCEDENTE CON EQUIPO	m3	473.65
02.03	OBRAS DE CONCRETO SIMPLE		
02.03.01	CONCRETO $f_c=140$ kg/cm2 PARA SOLADOS	M3	14.76
02.04	OBRAS DE CONCRETO ARMADO		
02.04.01	ZAPATAS		
02.04.01.01	ENCOFRADO Y DESENCOFADO EN ZAPATAS DE PUENTE	m2	44.20
02.04.01.02	ACERO CORRUGADO $f_y=4200$ kg/cm2 GRADO 60	KG	3,872.54
02.04.01.03	CONCRETO $f_c=280$ kg/cm2 PARA PUENTES	M3	125.46
02.04.02	ESTRIBOS DE PUENTES		
02.04.02.01	ENCOFRADO Y DESENCOFADO EN ESTRIBOS DE PUENTE	m2	326.10
02.04.02.02	ACERO CORRUGADO $f_y=4200$ kg/cm2 GRADO 60	KG	7,373.00
02.04.02.03	CONCRETO $f_c=280$ kg/cm2 PARA PUENTES	M3	88.81
02.04.03	VIGAS		
02.04.03.01	ENCOFRADO Y DESENCOFADO NORMAL EN VIGAS	M2	104.20
02.04.03.02	ACERO CORRUGADO $f_y=4200$ kg/cm2 GRADO 60	KG	3,466.78
02.04.03.03	CONCRETO $f_c=280$ kg/cm2 PARA PUENTES	M3	14.40
02.04.04	LOSAS Y VEREDA		
02.04.04.01	ENCOFRADO Y DESENCOFADO NORMAL EN LOSAS MACIZAS	M2	67.20
02.04.04.02	ACERO CORRUGADO $f_y=4200$ kg/cm2 GRADO 60	KG	2,367.42
02.04.04.03	CONCRETO $f_c=280$ kg/cm2 PARA PUENTES	M3	19.20
02.04.05	LOSA DE APROXIMACION		
02.04.05.01	ENCOFRADO Y DESENCOFADO NORMAL EN LOSAS DE APROXIMACION	M2	33.77
02.04.05.02	ACERO CORRUGADO $f_y=4200$ kg/cm2 GRADO 60	KG	756.83
02.04.05.03	CONCRETO $f_c=280$ kg/cm2 PARA PUENTES	M3	12.17
02.05	ARQUITECTURA Y ACABADOS		
02.05.01	BARANDA METALICA DE TUBO DE ACERO GALVANIZADO PARA PUENTE	M	20.00
02.05.02	PINTURA ANTICORROSIVO ESMALTE EN BARANDAS METALICAS	M	20.00
02.05.03	APOYO DE NEOPRENO 0.30X0.50X2"	UND	4.00
02.05.04	DRENAJE CON TUBERIA D=3" EN SUPERESTRUCTURA	UND	8.00
02.05.05	DRENAJE CON TUBERIA D=3" EN PANTALLA DE ESTRIBO	UND	72.00
02.05.06	JUNTA DE DILATACION DE ACERO e=1"	M	34.60
02.06	MEJORAMIENTO DE ACCESOS		
02.06.01	CORTE DE MATERIAL SUELTO	M3	54.78
02.06.02	CONFORMACION Y COMPACTACION DE SUBRASANTE DE PAVIMENTACION	m2	980.08
02.06.03	RELLENO COMPACTADO CON MATERIAL DE PRESTAMO	m3	412.74
02.06.04	BASE GRANULAR e = 0.20 m, EXTENDIDO, BATIDO, RIEGO Y COMPACTACION	m2	980.08
02.07	SEÑALIZACION		
02.07.01	PINTURA TRAFICO EN PAVIMENTOS	m	20.00
02.07.02	SEÑALIZACION PREVENTIVA Y REGLAMENTARIAS	UND	2.00
02.07.03	SEÑALES INFORMATIVAS	UND	2.00
02.07.04	ESTRUCTURA DE SOPORTE P/SEÑAL INFORMATIVA	UND	2.00



Terminos de Referencia
Unidad de Ejecución de Inversión



MUNICIPALIDAD PROVINCIAL DE OYON

UEI
Unidad de
Ejecución de
Inversión

"Año del Bicentenario, de la consolidación de nuestra
Independencia, y de la conmemoración de las heroicas batallas de
Junín y Ayacucho".

20

03	DEFENSA RIBEREÑA			
03.01	OBRAS PRELIMINARES			
03.01.01	LIMPIEZA DE TERRENO	m2	300.00	
03.01.02	TRAZO, NIVELACION Y REPLANTEO (DURANTE EL PROCESO)	m2	300.00	
03.02	MOVIMIENTO DE TIERRA			
03.02.01	EXCAVACION EN MATERIAL CONCLOMERADO C/MAQUINARIA	M3	150.00	
03.02.02	RELLENO COMPACTADO CON MATERIAL DE PRESTAMO TRASDOS	m3	324.00	
03.02.03	ELIMINACION DE MATERIAL EXCEDENTE CON EQUIPO	m3	55.00	
03.03	SUMINISTRO E INSTALACION DE GAVIONES			
03.03.01	MURO GAVION DE 2.00 x 3.00 M	M	150.00	
04	PLAN DE MANEJO AMBIENTAL			
04.01	PROGRAMA DE PREVENCION DE IMPACTO AMBIENTAL			
04.01.01	ELABORACION Y APROBACION DE ESTUDIOS DE IMPACTO AMBIENTAL	glb	1.00	
04.01.02	SEÑALIZACION INFORMATIVA AMBIENTAL	glb	1.00	
04.01.03	ESTRUCTURA DE SOPORTE P/SEÑAL INFORMATIVA	UND	1.00	
04.02	PROGRAMA DE MITIGACION DE IMPACTO AMBIENTAL			
04.02.01	MONITOREO DE LA CALIDAD DEL AIRE	PTO	12.00	
04.02.02	MONITOREO DE NIVELES DE RUIDO	PTO	12.00	
04.02.03	MONITOREO DE CALIDAD DEL AGUA	PTO	12.00	
04.03	PROGRAMA DE CIERRE DE OBRA			
04.03.01	REVEGETACION	HA	0.06	
05	FLETE			
05.01	FLETE TERRESTRE DE MATERIALES DIVERSOS	GLB	1.00	

VIII. ENTIDAD (MUNICIPALIDAD) CONTRATANTE.

Municipalidad Provincial de Oyon.

IX. SISTEMA DE CONTRATACIÓN

Sistema de Suma Alzada.

X. PLAZO DE EJECUCION DE LA OBRA

El plazo de ejecución materia de la presente convocatoria para la ejecución de la IOARR: "RENOVACION DE PUENTE; EN EL(LA) PUENTE CORRALPATA I TRAYECTORIA: RUTA 604 - EMP LM 603 DISTRITO DE OYON, PROVINCIA OYON, DEPARTAMENTO LIMA" CON CUI N° 2635202, es de 120 días calendarios según el expediente técnico.



XI. BASE LEGAL.

En relación con otros conceptos generales, términos de uso frecuente y normativa técnica, nos remitimos a las definiciones y disposiciones contenidas en los siguientes documentos, en cuanto corresponda a las actividades que son objeto de contratación:

- Ley N° 31953, Ley de Presupuesto del Sector Publico para el año fiscal 2024
- Ley N° 31954, Ley de Equilibrio Financiero del Presupuesto del Sector Publico del año fiscal 2024.
- Ley N°31955, Ley de Endeudamiento del Sector Publico para el Año fiscal 2024.
- Ley N°28411, Ley General del Sistema Nacional de Presupuesto, modificatorias y normas complementarias.
- Ley N° 29338, ley de Recursos Hídricos

Terminos de Referencia
Unidad de Ejecución de Inversión



MUNICIPALIDAD PROVINCIAL DE OYON

UEI
Unidad de
Ejecución de
Inversión

*"Año del Bicentenario, de la consolidación de nuestra
Independencia, y de la conmemoración de las heroicas batallas de
Junín y Ayacucho".*

19

- D.L. N° 1071, Decreto legislativo que norma el arbitraje
- D.S. N° 004-2019-JUS, que aprueba el TUO de la Ley N° 27444. Ley del Procedimiento Administrativo General.
- Ley N° 31465, que modifica la Ley N° 27444, que facilita la recepción documental digital.
- Código Civil, Decreto Legislativo N° 295.
- Decreto Supremo N° 011-79-VC, sus modificatorias, ampliatorias y complementarias.
- Decreto Supremo N° 344-2018-EF que aprueba el Reglamento de la Ley N° 30225, y sus modificatorias.
- Decreto Supremo N° 082-2019-EF que aprueba el TUO de la Ley N° 30225, Ley de Contrataciones del Estado.
- Ley N° 27806 - ley de transparencia y acceso a la información pública
- Resolución de Contraloría N° 147-2016-CG.
- Ley General Del Ambiente N° 28611 Código Civil
- Directivas del OSCE.
- Otras normas aplicables
- Las referidas normas incluyen sus respectivas modificaciones, de ser el caso.

NORMAS REFERIDAS AL COVID-19

- Decreto Supremo N° 044-2020-PCM que declara el Estado de Emergencia, las disposiciones dictadas por el Ministerio de Salud (MINSA), el Ministerio de Transportes y Comunicaciones, entre otros sectores competentes.
- R. M. N° 0257-2020-MTC/01 de fecha 07.05.2020, se aprobaron los Protocolos Sanitarios Sectoriales. Como Anexo III, se aprobó el Protocolo Sanitario Sectorial para la prevención del COVID-19, en los contratos de consultorías de obras, el mismo que se encuentra en el Anexo N° 04.
- R.M N° 239-2020-MINSA y sus modificatorias, que aprueba los lineamientos para la vigilancia de la salud de los trabajadores con riesgo de exposición al COVID-19.
- Decreto Supremo N° 103-2020-EF, emitido el 14 de mayo de 2020, en el que establece disposiciones reglamentarias para la tramitación de los procedimientos de selección que se reinicien en el marco del Texto Único Ordenado de la Ley N° 30225.
- Resolución Ministerial N° 972-2020-MINSA, de fecha 27.11.2020 que aprobó el Documento Técnico: "Lineamientos para la Vigilancia de la salud de los trabajadores con riesgo de exposición a SARS-CoV-2"

XII. UBICACIÓN DE LA ZONA DE INTERVENCIÓN – PUENTE CORRALPATA

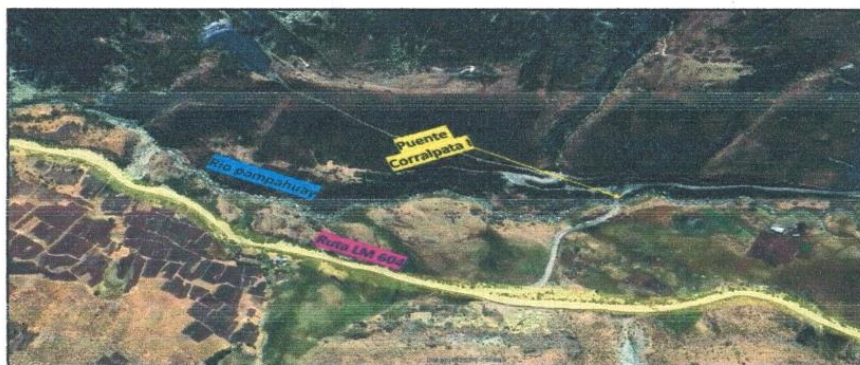

Terminos de Referencia
Unidad de Ejecución de Inversión



MUNICIPALIDAD PROVINCIAL DE OYON

UEI
Unidad de
Ejecución de
Inversión

"Año del Bicentenario, de la consolidación de nuestra
Independencia, y de la conmemoración de las heroicas batallas de
Junín y Ayacucho".

Nombre de puente	PUENTE CORRALPATA	
Distrito	OYON	
Provincia	OYON	
Departamento	LIMA	
Carretera	CARRETERA VECINAL	
Código de ruta	RUTA VECINAL LM 604	
Tipo de camino	VECINAL	
Ubicación UTM	Norte: 8814874.93	Este: 312198.53
Altitud media	4,026 msnm	

XIII. VALOR REFERENCIAL

El valor referencial asciende a S/ 1,541,262.91 (UN MILLON QUINIENTOS CUARENTA Y UNO MIL DOSCIENTOS SESENTA Y DOS CON 91/100 SOLES), incluidos los impuestos de ley y cualquier otro concepto que incida en el costo total de la ejecución de la obra.

Valor Referencial	Límites	
	Inferior	Superior
S/1,541,262.91 (UN MILLON QUINIENTOS CUARENTA Y UNO MIL DOSCIENTOS SESENTA Y DOS CON 91/100 SOLES), incluidos los impuestos de ley y cualquier otro concepto que incida en el costo total de la ejecución de la obra.	S/ 1,387,136.62 (UN MILLON TRESCIENTOS OCHENTA Y SIETE MIL CIENTO TREINTA Y SEIS CON 62/100 SOLES), incluidos los impuestos de ley y cualquier otro concepto que incida en el costo total de la ejecución de la obra.	S/ 1,695,389.20 (UN MILLON SEISCIENTOS NOVENTA Y CINCO MIL TRESCIENTOS OCHENTA Y NUEVE CON 20/100 SOLES), incluidos los impuestos de ley y cualquier otro concepto que incida en el costo total de la ejecución de la obra.

El presupuesto de obra del proyecto se encuentra desglosado de la siguiente manera:

PRESUPUESTO DE OBRA:



Item	Descripción	Parcial S/
	COSTO DIRECTO	1,088,462.51
1	GASTOS GENERALES (10.00%)	108,846.25
2	UTILIDAD (10.00%)	108,846.25
	SUB TOTAL	1,306,155.01
	IGV (18%)	235,107.90
	TOTAL, PRESUPUESTO	1,541,262.91

SON: UN MILLON QUINIENTOS CUARENTA Y UNO MIL DOSCIENTOS SESENTA Y DOS CON 91/100 SOLES.

XIV. FUENTE DE FINANCIAMIENTO

Recursos Ordinarios

XV. PLAZO DE RESPONSABILIDAD



Terminos de Referencia
Unidad de Ejecución de Inversión



MUNICIPALIDAD PROVINCIAL DE OYON

UEI
Unidad de
Ejecución de
Inversión

"Año del Bicentenario, de la consolidación de nuestra
Independencia, y de la conmemoración de las heroicas batallas de
Junín y Ayacucho".

17

De acuerdo a lo dispuesto en el art 40° de la Ley de Contrataciones del Estado, queda claramente establecido que el hecho de haber recepcionado la obra no exonera al contratista de sus responsabilidades. Por lo que para la presente obra y, en conformidad con el RLCE, se establece el, plazo máximo de responsabilidad para el CONTRATISTA de siete (7) años, contados a partir de la conformidad de la recepción total de la obra.

XVI. FORMA DE PAGO

Los pagos al Contratista serán de acuerdo a las valorizaciones presentadas mensualmente y sujeto a los artículos 194°, 195° y 196° del Reglamento de la Ley de Contrataciones del Estado.

XVII. ADELANTOS Y GARANTIAS

Garantía de fiel cumplimiento-. Como requisito indispensable para perfeccionar el contrato, el postor ganador entrega a la Entidad la garantía de fiel cumplimiento del mismo por una suma equivalente al diez por ciento (10%) del monto del contrato original, artículo 149 del Reglamento de la Ley de Contrataciones del Estado.

Adelanto directo. - La Entidad otorgara un (1) Adelanto Directo hasta por el 10% del monto del contrato original de conformidad al artículo 180° del RLCE. El procedimiento y plazo para la entrega de dicho adelanto será de acuerdo a lo establecido artículo 181 del Reglamento de la Ley de Contrataciones del Estado; para lo cual el contratista debe adjuntar a su solicitud CARTA FIANZA en original, emitida por una entidad financiera que se encuentre bajo la supervisión y autorización por la Superintendencia de Banca y Seguros del Perú (SBS).

Adelanto para materiales e insumos. - La Entidad otorgara un (1) Adelanto para Materiales e insumos hasta por el 20% del monto del contrato original de acuerdo al artículo 180 y 182 del Reglamento de la Ley de Contrataciones del Estado.

La entrega de los adelantos se realizará en un plazo de siete (7) días calendario de haber solicitado por el contratista; además el contratista debe adjuntar a su solicitud una CARTA FIANZA en original, emitida por una entidad financiera que se encuentre bajo la supervisión y autorización por la Superintendencia de Banca y Seguros del Perú (SBS).

La Entidad solo, puede entregar los adelantos directos y por materiales contra la presentación de una garantía emitida por idéntico monto, y lo demás establecido en el artículo 153 del Reglamento de la Ley de Contrataciones del Estado.

XVIII. CUADERNO DE OBRA

En el marco de la Directiva N° 009-2020-OSCE/CD. Lineamientos para el uso del cuaderno de obra digital y además lo establecido en el artículo 191 del Reglamento, así mismo se debe de tener en cuenta que la zona de ejecución de la obra no cuenta con cobertura de internet y de comunicación, por lo cual de ser el caso se utilizaría el cuaderno de obra en físico.

XIX. COSTO DE COPIA DEL EXPEDIENTE TECNICO

Se entregará copia física en la entidad al momento de adquirir las bases con la siguiente estructura de costo:

COPIAS	IMPORTE (S/)
COPIA FOTOSTATICA EXPEDIENTE TECNICO (Sin planos)	100.00
COPIA DE PLANOS	600.00
TOTAL	700.00

XX. SUPERVISION

La Municipalidad Provincial de Oyon, supervisará la ejecución de la obra a través de una consultoría de obra que se seleccionará mediante el procedimiento de selección correspondiente.



Terminos de Referencia
Unidad de Ejecución de Inversión



MUNICIPALIDAD PROVINCIAL DE OYON

UEI
Unidad de
Ejecución de
Inversión

"Año del Bicentenario, de la consolidación de nuestra
Independencia, y de la conmemoración de las heroicas batallas de
Junín y Ayacucho".

16

Para iniciar la ejecución de una obra que requiera supervisión puede designarse un inspector de obra o un equipo de inspectores siempre que se encuentre convocado el procedimiento de selección para contratar un supervisor en dicho caso solo puede mantenerse la participación del inspector o equipo de inspectores en tanto el monto de la valorización acumulada de la obra no supere el límite establecido por la Ley de Presupuesto vigente.

XXI. GESTION DE RIESGOS

Para los riesgos previsible de ocurrir durante la ejecución de la obra, se tendrá en cuenta las disposiciones de la Ley de Contrataciones del Estado y su Reglamento y el informe de gestión de riesgos que forma parte del expediente técnico de acuerdo a la Directiva N° 012-2017-OSCE/CD gestión de riesgos en la planificación de la ejecución de obras.

Durante la ejecución de la obra la Entidad a través del supervisor realizara la debida y oportuna administración de riesgos durante el plazo de la obra.

El residente de la obra, así como el supervisor según corresponda deben evaluar permanentemente el desarrollo de la administración de riesgos debiendo anotar los resultados en el cuaderno de obra cuando menos con periodicidad semanal precisando sus efectos y los hitos afectados o no cumplidos de ser el caso.

Asimismo, deberá tener en cuenta lo dispuesto por las Resoluciones Ministeriales vigentes.

XXII. REVISION DEL EXPEDIENTE TECNICO

Dentro de los quince (15) días calendarios del inicio del plazo de ejecución de obra, el contratista presenta al supervisor o inspector de obra un informe técnico de revisión del expediente técnico de obra que incluya entre otros las posibles prestaciones adicionales, riesgos del proyecto y otros aspectos que sean materia de consulta. El supervisor dentro del plazo de siete (7) días calendarios eleva un informe técnico de revisión del expediente técnico de obra la Entidad con copia al contratista adjuntando su evaluación, pronunciamiento y verificaciones propias realizadas como supervisión o inspección en concordancia con el artículo 177 del RLCE.

XXIII. INICIO DEL PLAZO DE EJECUCIÓN

El inicio de plazo de ejecución del contrato será conforme lo establece el artículo 176 del Reglamento de la Ley de Contrataciones del Estado.

XXIV. VALORIZACIONES

Definición:

Es cuantificación económica del avance físico en la ejecución de la obra realizada en un periodo determinado.

Las valorizaciones tienen el carácter de pagos a cuenta y serán elaboradas el último día de cada mes por el supervisor y el contratista.

Las valorizaciones se formulan en función de los Metrados ejecutados contratados con los precios unitarios del valor referencial agregando separadamente los montos proporcionales de gastos generales y utilidad del valor referencial. El subtotal así obtenido se multiplica por el factor de relación calculado hasta la quinta cifra decimal a este monto se le agrega de ser el caso el porcentaje correspondiente al impuesto general a las ventas.

El plazo máximo de aprobación por el supervisor de las valorizaciones y su remisión a la Entidad para periodos mensuales es de cinco (5) días contados a partir del primer día hábil del mes siguiente al de la valorización respectiva y es cancelada por la Entidad en fecha no posterior al último día de tal mes.

Las valorizaciones se presentan por trámite documentario de la Entidad en los plazos establecidos en horario de oficina en carpeta original y copia.

Contenido: La carpeta de la valorización sin ser limitante para la Entidad debe contener lo siguiente:



Terminos de Referencia
Unidad de Ejecución de Inversión



MUNICIPALIDAD PROVINCIAL DE OYON

UEI
Unidad de
Ejecución de
Inversión

"Año del Bicentenario, de la consolidación de nuestra
Independencia, y de la conmemoración de las heroicas batallas de
Junín y Ayacucho".

15

1. Carta alcanzando la valorización suscrita por el representante legal de la empresa ejecutora al representante legal de la supervisión, el jefe de supervisión revisa, evalúa y emite el informe técnico de conformidad para trámite de pago y visa todos los folios de la valorización en señal de conformidad luego el representante de la supervisión envía la valorización a la Entidad adjuntando el informe técnico de conformidad del jefe de Supervisión.

2. Informe del Ingeniero Residente de obra.

2.2. Datos de la Obra.

Nombre de la Obra.
Ubicación.
Sistema de Contratación.
Contrato de obra N°
Contratista.
Residente de Obra.
Supervisor/Inspector.
Valor Referencial.
Monto del Contrato.
Factor de Relación.
Plazo de Ejecución.
Fecha de Entrega de Terreno.
Fecha de inicio Plazo de Ejecución.
Adelanto Directo.
Fecha entrega de adelanto directo.
Adelanto para Materiales.
Fecha de entrega de Adelanto para materiales.
Fecha termino contractual.
Carta Fianza Garantía Fiel Cumplimiento Vigente.
Estado de los Fideicomisos de adelanto directo y adelanto para materiales.
Ampliaciones de Plazo – Resolución de Aprobación.
Adicionales de Obra – Resolución de Aprobación.
Deductivos de Obra – Resoluciones de Aprobación.

2.3. Memoria Descriptiva.

Describir las metas del proyecto general.
Describir las partidas ejecutadas y su avance físico por cada meta o modulo del proyecto.

2.4. Control y Avances.

Situación de la Obra en el mes.
Avance programado Vigente.
Avance ejecutado en el mes.
Avance Programado Acumulado.
Avance Ejecutado Acumulado.
Resumen de Valorización.
Análisis Comparativo de avance físico acumulado programado y ejecutado.
Grafica de avance físico programado vs ejecutado con Curva "S".
Grafica de avance Financiero programado vs ejecutado con Curva "S".

2.5. Control de la Obra.

Personal.
Equipo y/o maquinaria.
Otros.



Terminos de Referencia
Unidad de Ejecución de Inversión



MUNICIPALIDAD PROVINCIAL DE OYON

UEI
Unidad de
Ejecución de
Inversión

"Año del Bicentenario, de la consolidación de nuestra
Independencia, y de la conmemoración de las heroicas batallas de
Junín y Ayacucho".

14

- 2.6. **Ocurrencias.**
Casos relevantes sucedidos en el periodo de la valorización.
Problemas presentados en obra (solo si corresponde).
- 2.7. **Control Económico.**
Nº de Valorización.
Nº de Valorizaciones pagadas.
Control de las Valorizaciones
Valorización del mes S/
Amortizaciones al mes.
- Adelanto Directo S/
- Adelanto Materiales S/
- 2.8. **Estado de la Garantías (Cartas Fianzas).**
Garantía de Fiel Cumplimiento.
Garantía de Adelanto Directo
Garantía de Adelanto para Materiales e Insumos.
- 2.9. Conclusiones y Recomendaciones.
- 2.10. Panel Fotográfico.

ANEXOS

- Control de Metrados: Total, Anterior, Actual, Acumulado.
- Planillas de Metrados de la valorización actual debidamente sustentado con gráficos de ser el caso.
- Valorización de obra.
- Control de Valorizaciones Ejecutadas y Programadas.
- Gráfico del Avance Físico Programado vs Ejecutado.
- Gráfico del Avance Financiero Programado vs Ejecutado.
- Cálculo del Factor "K".
- Cálculo de Reajuste de Valorizaciones.
- Control de Reajustes.
- Control Amortización Adelanto Directo.
- Control Amortización Adelanto Materiales.
- Deducciones por Adelanto.
- Control General de Valorizaciones.
- Resumen General de Valorización.
- Ejecución Presupuestal.
- Copia del Cuaderno de obra del mes valorizado.
- Factura emitida por el Contratista.
- Documentación que sustente las contribuciones y beneficios a ESSALUD, CONAFOVICER, SENCICO, AFP u ONP, PLANILLAS etc.
- Informes individualizados del personal clave y no clave según corresponda de su participación en el periodo de la valorización.
- Copia del recibo por honorarios, boleta o factura que evidencie el pago de los servicios prestados en el mes de cada profesional que participa en el periodo de valorización.
- Certificados de habilidad del personal clave, documento que se presentara en cada valorización.
- CD conteniendo los archivos electrónicos de la documentación de la valorización debidamente firmada.
- Otra información que requiera la Entidad.



Terminos de Referencia
Unidad de Ejecución de Inversión



MUNICIPALIDAD PROVINCIAL DE OYON

UEI
Unidad de
Ejecución de
Inversión

"Año del Bicentenario, de la consolidación de nuestra
Independencia, y de la conmemoración de las heroicas batallas de
Junín y Ayacucho".

13

Si surgieran discrepancias respecto de la formulación, aprobación o valorización de los Metrados entre el contratista y el inspector o supervisor o la Entidad según sea el caso estas se resuelven en la liquidación del contrato sin perjuicio del cobro de la parte no controvertida.

XXV. REAJUSTES

Los reajustes se calculan en bases al coeficiente de reajuste "K" conocido al momento de la valorización. Cuando se conozcan los Índices Unificados de Precios que se deben aplicar se calcula el monto definitivo de los reajustes que le corresponden y se pagan en la liquidación final sin reconocimiento de intereses.

XXVI. SOLUCION DE CONTROVERSIAS

Cualquier de las partes tienen derecho a iniciar el arbitraje a fin de resolver dichas controversias dentro del plazo y el marco legal establecido en el TÍTULO IX del Reglamento de la Ley de Contrataciones el Estado o en su defecto en la Ley de Contrataciones el Estado.

XXVII. OBLIGACIONES DE TERMINO DE OBRA

El contratista al término de la obra y conjuntamente con el documento que solicita la recepción de la obra deberá presentar al Supervisor de la Obra los siguientes documentos para su revisión, verificación y conformidad para fines de la Recepción de la Obra:

1. Planos de replanteo donde se hayan incorporado todas las modificaciones autorizadas a la obra para efecto que pueda ser verificado por el Comité de Recepción de la Obra.
2. Copia de Cuaderno de Obras y fotos.
3. Pruebas de control de calidad.

Posteriormente al cumplimiento de lo señalado anteriormente para efectos de la Liquidación de Obra, además de lo indicado en rubro Valorización Final del numeral 20.- Valorizaciones EL CONTRATISTA deberá entregar al Supervisor el contenido mínimo:

1. El expediente de liquidación de obra debe contar con informe ejecutivo y conformidad del supervisor de obra, asimismo el expediente de liquidación deberá estar foliado y visado en todas sus páginas por el Supervisor.
2. Memoria explicativa del desarrollo de la obra desde su inicio hasta el final indicando asuntos relevantes, problemáticas ocurridas, acciones asumidas, conclusiones, recomendaciones.
3. Memoria descriptiva valorizada.
4. Cálculo de valorización por presupuesto contractual por obras adicionales por mayores gastos generales por intereses, por penalidades según corresponda.
5. Cálculo de reajustes, deducciones de reajustes, amortizaciones por adelantos otorgados.
6. Comparación de reintegros programados con ejecutados en función de los conceptos de obra atrasada, obra adelantada.
7. Cronograma de avance físico de obra programada y/o autorizada.
8. Publicaciones de los índices de precios del NEI al mes base y de reajuste.
9. Copia de resoluciones por ampliación de plazos, adicionales otros.
10. Constancia de no adeudo a moradores del lugar firmado por autoridades locales y/o distritales según corresponda.
11. Copia impresa del Cuaderno de obra digital desde el primer folio hasta la hoja de cierre del cuaderno de obra.
12. Copia de c/p por pago de adelantos, valorizaciones, adicionales, intereses etc.
13. Copia de carta Fianza de fiel cumplimiento.
14. Informe de estado del fideicomiso de corresponder.
15. Panel fotográfico mostrando etapas relevantes de ejecución (30 como mínimo con la descripción correspondiente)



Términos de Referencia
Unidad de Ejecución de Inversión



MUNICIPALIDAD PROVINCIAL DE OYON

UEI
Unidad de
Ejecución de
Inversión

"Año del Bicentenario, de la consolidación de nuestra
Independencia, y de la conmemoración de las heroicas batallas de
Junín y Ayacucho".

16. Protocolos de calidad original y el resumen respectivo.
 17. Planos de replanteo o post construcción (plano de ubicación y localización en coordenadas UTM, plano de planteamiento general.
 18. Planilla de Metrados de lo real ejecutado.
 19. Actas de entrega de terreno, inicio, paralización, reinicio, culminación, carta de designación del inspector de obra del supervisor de obra, carta de entrega del expediente técnico.
 20. Acta de recepción de obra y observaciones planteadas por el comité (en caso de corresponder).
 21. Resolución de conformación de comité de recepción de obra.
 22. Resolución de aprobación del expediente técnico.
 23. Presupuesto de obra, formulas polinómicas del expediente técnico.
 24. Contrato de ejecución de obra que incluya anexos y adendas según sea el caso, bases integradas, absolución de consulta, términos de referencia.
 25. Presupuesto de obra ofertado, cuadro desagregado de los, porcentajes de gastos generales fijos y variables ofertados por el ejecutor.
 26. Adjuntar en lenguaje digital (Excel) los cálculos detallados y sustentados de valorizaciones, reintegros, deducciones, amortizaciones, pagos a cuenta, penalidades etc.
 27. Otros documentos que el Supervisor y/o ejecutor considere pertinente:
- De no presentar la Liquidación en los plazos señalados y en conformidad al artículo 209° del reglamento de la Ley de Contrataciones del Estado, es responsabilidad de la Entidad elaborar la liquidación en idéntico plazo siendo los gastos a cargo del contratista. La Entidad notifica la liquidación al contratista para que este se pronuncie dentro de los quince (15) días siguientes.

En caso el contratista no presente la liquidación en el plazo previsto la Entidad ordena al supervisor o inspector la elaboración de la liquidación debidamente sustentada en el plazo previsto en el numeral 209.1 siendo los gastos a cargo del contratista. La Entidad notifica la liquidación al contratista para que este se pronuncie dentro de los quince (15) días siguientes.

XXVIII. FRAUDE Y CORRUPCIÓN

- Se rechazará cualquier propuesta presentada por los postores si se determina que han participado en prácticas corruptas fraudulentas colusorias o coercitivas.
- La práctica corrupta significa el ofrecimiento suministro aceptación o solicitud directa o indirectamente de cualquier cosa de valor para influenciar las acciones de la Entidad contratante en el proceso de selección o durante la ejecución del contrato.
- La práctica fraudulenta es cualquier acto u omisión incluyendo una tergiversación que engaña a sabiendas o imprudentemente o intenten engañar a la Entidad en el procedimiento de selección o durante la ejecución del contrato para obtener un beneficio u otro beneficio o para evadir una obligación.
- La práctica colusoria es un acuerdo no revelado entre dos o mas postores diseñado para alterar artificialmente los resultados de la licitación para obtener un beneficio financiero u otro beneficio.
- La práctica coercitiva consiste en perjudicar o dañar o amenazar con dañar o perjudicar directa o indirectamente a cualquier participante en el procedimiento de selección para influir indebidamente en sus actividades o para afectar la ejecución de un contrato.
- Si se determina que cualquiera de estas acciones ha sido cometido por una empresa/individuo, LA ENTIDAD no se comprometerá a ninguna actividad con esa empresa/individuo; procediendo por el contrario a formular la denuncia correspondiente contra los responsables.
- EL CONTRATISTA se compromete a no ofrecer, solicitar ni a consentir y/o insinuar el ofrecimiento a terceros ni a algún servidor público directa o indirectamente ninguna donación, promesa pago auspicio entrega de cualquier bien suma de dinero ventaja de cualquier índole u objeto con algún valor pecuniario para lograr una ventaja inapropiada o incurrir en actos que puedan ser considerados como una práctica ilegal o de corrupción a criterio de LA ENTIDAD con relación a la elaboración del estudio.



Terminos de Referencia
Unidad de Ejecución de Inversión



MUNICIPALIDAD PROVINCIAL DE OYON

UEI
Unidad de
Ejecución de
Inversión

"Año del Bicentenario, de la consolidación de nuestra
Independencia, y de la conmemoración de las heroicas batallas de
Junín y Ayacucho".

- Todo acto de esta naturaleza constituirá una causal de resolución inmediata y automática del contrato sin perjuicio de la indemnización por daños y perjuicios que el incumplimiento de esta cláusula pudiera ocasionarle a LA ENTIDAD o sus funcionarios y/o directivos, tomándose las medidas correctivas necesarias de acuerdo a las políticas anticorrupción de la normativa vigente.
- Es nulo el contrato en cuyo procedimiento de selección se ha incurrido en prácticas corruptas, fraudulentas, colusorias o ilícitas en concordancia con lo previsto en el numeral 44.2 literal e) del artículo 44° de la Ley de Contrataciones del Estado.

XXIX. PROCEDIMIENTOS NO DESCRITOS

Para todo procedimiento contractual no descrito en el presente documento aplica lo establecido en la Ley de Contrataciones del Estado y su Reglamento; así como lo indicado en los presentes términos de referencia en las bases y en el contrato correspondiente, supletoriamente es de aplicación el Código Civil.

XXX. CONSIDERACIONES ESPECIFICAS

- **CONSIDERACIONES ESPECIFICAS**

1. CAPACIDAD TECNICA Y PROFESIONAL

A) EQUIPAMIENTO ESTRATEGICO MINIMO

ITEM	EQUIPO	CANTIDAD
1	CAMION CISTERNA 4X2 (AGUA) 122HP 2000GL	1
2	CAMION VOLQUETE 6X4 330HP 10M3	1
3	CARGADOR SOBRE LLANTAS 100-115 HP 2-2.25yd3	1
4	EQUIPO DE CORTE Y SOLDADURA	1
5	ESTACION TOTAL INC. PRISMAS	1
6	MEZCLADORA DE CONCRETO TAMBOR 18 HP 11P3	1
7	MOTOBOMBA 10 HP 4"	1
8	RETROEXCAVADORA SOBRE LLANTAS 58 HP 1yd3	1
9	RODILLO TANDEM VIBRATORIO AUTOPROPULSADO 111-130 HP 9-11TON	1
10	COMPACTADOR VIBRATORIO TIPO PLANCHA 7 HP	1
11	COMPRESORA NEUMATICA 93HP 335-375 PCM	1
12	MARTILLO NEUMATICO 25/29KG	1
13	MOTONIVELADORA DE 125 HP	1
14	EXCAVADORA SOBRE URUGAS 100-120 HP	1
15	ARNESES + LINEA DE VIDA	1

NOTA: EL POSTOR PODRA OFERTAR EQUIPOS DE MAYOR CAPACIDAD, EN POTENCIA O PESO.

El postor deberá precisar las especificaciones técnicas de cada equipo, indicándose operatividad, lugar y disponibilidad del equipo propuesto. La entidad hará las verificaciones del caso al contratista. Todas las unidades que conforman el equipo mínimo propuesto deben contar con:



Términos de Referencia
Unidad de Ejecución de Inversión



MUNICIPALIDAD PROVINCIAL DE OYON

UEI
Unidad de
Ejecución de
Inversión

"Año del Bicentenario, de la consolidación de nuestra
Independencia, y de la conmemoración de las heroicas batallas de
Junín y Ayacucho".

10

- Operador
- Combustible Seguros
- SOAT
- Extintor portátil
- Cono de Seguridad
- Botiquín de primeros auxilios

B) PERSONAL PROFESIONAL CLAVE PARA LA EJECUCION DE LA OBRA

PLANTEL DEL PROFESIONAL CLAVE		
CARGO	PROFESIÓN	EXPERIENCIA
Un (01) Residente de Obra	Ingeniero Civil o Agrícola (Titulado y Colegiado)	Titulado, Colegiado y Habilitado para el ejercicio de su profesión, con mínimo de 24 meses o 2 (años) años de experiencia como Ingeniero Residente y/o Supervisor y/o jefe de Supervisión de Obra, en la ejecución de obras similares, acreditados a partir de la fecha de obtención de la colegiatura.
Un (01) Especialista en Estructuras.	Ingeniero Civil y/o Agrícola y/o Hidráulico (Titulado y Colegiado)	Titulado, colegiado y habilitado para el ejercicio de su profesión, con mínimo de 24 meses o 2 (dos) años de experiencia como especialista en Estructuras, en obras en general, acreditados a partir de la fecha de obtención de la colegiatura.
Un (01) Especialista en Calidad.	Ingeniero Ambiental y/o Ingeniero Agrónomo y/o Ingeniero Agrícola y/o Ingeniero Civil y/o Ingeniero de Higiene y/o Seguridad Industrial y/o Ingeniero de Seguridad y Salud en el Trabajo y/o Ingeniero Industrial. (Titulado y Colegiado)	Titulado, colegiado y habilitado para el ejercicio de su profesión, con mínimo de 12 meses o 1 (año) años de experiencia como especialista en calidad, calidad de materiales, en obras en general, acreditados a partir de la fecha de obtención de la colegiatura.



Se consideran obras similares a: Reconstrucción y/o Creación y/o Renovación y/o Puente y/o Puente vehicular, para lo cual se podrán utilizar la combinación de los términos.

La colegiatura y la habilitación del personal profesional sera requerido al inicio efectivo de su participacion en obra

PLANTEL PROFESIONAL DE APOYO

El contratista está obligado a mantener el plantel profesional de apoyo así como el personal técnico administrativo señalado en el análisis en gastos **generales y/o análisis de costos unitarios** del expediente técnico, a fin de asegurar la correcta ejecución de la obra en todas sus fases, cumplir con la normativa vigente incluyendo en materia de seguridad en obra y salud en el trabajo, protección ambiental, protección arqueológicas según corresponda.

A fin de asegurar la calidad de las obras, los especialistas o personal que conforman el plantel profesional de apoyo conforme al cuadro "desagregado de gastos generales **y/o análisis de costos unitarios**" del expediente técnico, deben contar con un mínimo de doce (12) meses de experiencia profesional, computados desde su título y/o certificación según corresponda bajo responsabilidad del contratista, esta condición no se acreditará en la oferta.

Términos de Referencia
Unidad de Ejecución de Inversión



MUNICIPALIDAD PROVINCIAL DE OYON

UEI
Unidad de
Ejecución de
Inversión

"Año del Bicentenario, de la consolidación de nuestra
Independencia, y de la conmemoración de las heroicas batallas de
Junín y Ayacucho".

01

Conforme al Art. 190 del RLCE, en caso se considere necesaria la participación de profesionales adicionales al plantel técnico ofertado, debe anotarse tal ocurrencia en el cuaderno de obra de ser el caso, e informarse por escrito a la Entidad el alcance de sus funciones, a efectos que esta pueda supervisar la efectiva participación de tales profesionales. La conclusión de mayores profesionales por parte del contratista no genera mayores costos ni gastos para la Entidad.

C) DE LA EXPERIENCIA EN LA ESPECIALIDAD DEL EJECUTOR DE OBRA

El postor debe acreditar un monto facturado de S/ 1,541,262.91 (UN MILLON QUINIENTOS CUARENTA Y UNO MIL DOSCIENTOS SESENTA Y DOS CON 91/100 SOLES), en la ejecución de obras similares durante los diez (10) años anteriores a la fecha de la presentación de ofertas que se computaran desde la suscripción del acta de recepción de obra.

Se consideran obras similares a: Reconstrucción y/o Creación y/o Renovación y/o Puente y/o Puente vehicular, para lo cual se podrán utilizar la combinación de los términos.

2. REQUISITOS MINIMOS Y RESPONSABILIDADES DEL POSTOR

a) PERFIL DEL PROVEEDOR

- ✓ Se requiere de una persona natural y/o persona o jurídica con inscripción vigente en el RNP como ejecutor de obras.
- ✓ No este inhabilitado ni impedido para contratar con el Estado.

b) Responsabilidades

- ✓ Es responsable de ejecutar la obra de manera integral de acuerdo a los planos, especificaciones técnicas y en general a toda la documentación que conforma el Expediente Técnico, las bases, su oferta técnica – Económica y de conformidad con las normas de construcción, normas técnicas peruanas, normas ambientales, normas y reglamentos para a la prevención de riesgo (seguridad), medio ambiente y otras normas aplicables, así como la Ley de Contrataciones del Estado y su Reglamento incluye sus modificatorias. Esta obligación implica la permanencia diaria e ininterrumpida del Residente de obra durante la ejecución de la misma.
- ✓ Es responsable por la calidad de los materiales que se emplearan en la obra, así como su correcto traslado, almacenamiento y utilización durante la ejecución de la obra, el incumplimiento de esta obligación podrá dar lugar a la resolución del contrato por culpa del contratista y las consiguientes consecuencias que ello implica.
- ✓ Es responsable de cumplir y hacer cumplir el Reglamento de Seguridad y las Normas de Prevención de Riesgos Laborales y Salud Ocupacional a todo el personal directo e indirecto involucrado en la obra y de toda persona que ingrese a la obra durante toda la etapa de ejecución de la misma, así como la prevención de Riesgos y daños que se puedan producir a terceros durante la ejecución de la obra. El incumplimiento de esta obligación podrá ser causal de resolución contractual sin perjuicio de la responsabilidad del Contratista por cualquier daño material y/o personal que ocasione.
- ✓ El contratista deberá colocar cercos, protecciones, barreras, letreros, señales y luces de peligro y tomar las demás precauciones necesarias en todas las maquinarias y partes de la obra donde puedan producirse accidentes.
- ✓ Cuando la obra se haya terminado todas las instalaciones provisionales, depósitos, ambientes y otros construidos deberán ser removidos y eliminados por el Contratista a su costo y de ser el caso serán restablecidos y/o mejorados respecto de su forma original dejando limpio el lugar.
- ✓ El contratista deberá identificar y utilizar a su costo botaderos autorizados para colocarlos residuos de materiales que por efecto de la obra se genere evitando el impacto negativo en el medio ambiente. Es responsabilidad del contratista ejecutar su prestación con el plantel profesional



Terminos de Referencia
Unidad de Ejecución de Inversión



MUNICIPALIDAD PROVINCIAL DE OYON

UEI
Unidad de
Ejecución de
Inversión

"Año del Bicentenario, de la consolidación de nuestra
Independencia, y de la conmemoración de las heroicas batallas de
Junín y Ayacucho".

06

ofertado de ser el caso excepcionalmente y de manera justificada el contratista puede solicitar a la Entidad le autorice la sustitución del profesional propuesto en cuyo caso el reemplazante debe reunir experiencia y calificaciones profesionales iguales o superiores a las del profesional requerido en las bases integradas teniendo la Entidad la potestad de aceptar o rechazar dicho cambio de considerarlo que no cumple con las condiciones señalada la sustitución se realizara de acuerdo a lo establecido por el artículo 190° RLCE.

- ✓ De acuerdo con lo indicado en el artículo 189° del Reglamento de la Ley de Contrataciones en caso de atraso en la finalización de la obra por causas imputables al Contratista con respecto a la fecha consignada en el calendario de avance de obra vigente y considerado que dicho atraso producirá una extensión de los servicios de inspección o supervisión lo que genera un mayor costo el Contratista ejecutor asume el pago del monto correspondiente por los servicios indicados el que se hace efectivo deduciendo dicho monto de la liquidación del contrato de ejecución de obra. Durante la ejecución de la obra dicho costo es asumido por la Entidad.

C) OBRAS SIMILARES

Se consideran obras similares a: Reconstrucción y/o Creación y/o Renovación y/o Puente y/o Puente vehicular, para lo cual se podrán utilizar la combinación de los términos.

2.3 PENALIDADES

a) Penalidad por mora en la ejecución de la prestación.

En caso de retraso injustificado del contratista en la ejecución de las prestaciones objeto del contrato, la Entidad le aplica automáticamente una penalidad por mora por cada día de atraso. La penalidad se aplica automáticamente y se calcula de acuerdo al artículo 162° del Reglamento de la Ley de Contrataciones del Estado.

b) De las otras penalidades.

De acuerdo con el artículo 163° del Reglamento se pueden establecer otras penalidades distintas al retraso o mora las cuales deben ser objetivas, razonables, congruentes y proporcionales con el objeto de la contratación.

Según lo previsto en los artículos 190° y 191° del Reglamento en este tipo de penalidades se debe incluir las siguientes:



Penalizaciones			
N°	Supuestos de aplicación de penalidad	Forma de cálculo	Procedimiento
1	Cuando el personal acreditado permanece menos de sesenta (60) días desde el inicio de su participación en la ejecución del contrato o del íntegro del plazo de ejecución si esta es menor a los sesenta (60) días de conformidad con las disposiciones establecidas en el numeral 190.2 del artículo 190 del Reglamento.	(0.5 UIT) por cada día de ausencia del personal en obra en el plazo previsto	Según informe del supervisor de la obra
2	En caso el contratista incumpla con su obligación de ejecutar la prestación con el personal acreditado o debidamente sustituido.	(0.5 UIT) por cada día de ausencia del personal en obra	Según informe del supervisor de la obra
3	Si el contratista o su personal no permite el acceso al cuaderno de obra al supervisor de obra impidiéndole anotar las ocurrencias.	Cinco por mil (5/1000) del monto de la valorización del periodo por cada día de dicho impedimento.	Según informe del supervisor de la obra
4	INDUMENTARIA E IMPLEMENTOS DE PROTECCIÓN PERSONAL, (incluye lo dispuesto en la R.M. N° 9-2020SALUD)	(0.5 UIT) por cada día de que el personal labore sin ellas	Según informe del supervisor de la obra

Terminos de Referencia
Unidad de Ejecución de Inversión



MUNICIPALIDAD PROVINCIAL DE OYON

UEI
Unidad de
Ejecución de
Inversión

"Año del Bicentenario, de la consolidación de nuestra
Independencia, y de la conmemoración de las heroicas batallas de
Junín y Ayacucho".

07

	Quando el Contratista permita que el trabajador labore sin ellas o que las tenga incompletas.		
5	EQUIPOS DEL CONTRATISTA: Quando el Contratista no cuenta con los equipos mínimos requeridos o que los tenga incompletos para la ejecución de la obra.	(0.5 UIT) por cada día de que no cuente con los equipos mínimos.	Según informe del supervisor de la obra
6	CALIDAD DE EJECUCION DE OBRA: Quando el Residente apruebe un trabajo mal ejecutado. Además de la penalidad EL CONTRATISTA deberá corregir dicho trabajo sin costo alguno para LA ENTIDAD.	Cinco por mil (5/1000) por cada vez que se apruebe.	Según informe del supervisor de la obra
7	CALIDAD DE MATERIALES: Quando el Contratista emplee materiales que no cumplan los requisitos de las especificaciones técnicas. La penalidad será por cada caso detectado. EL CONTRATISTA deberá retirar dicho material y reemplazarlo por otro que cumpla con las especificaciones técnicas siendo dicho reemplazo sin costo alguno para la Entidad.	(0.5 UIT) por cada caso detectado	Según informe del supervisor de la obra
8	USO DE MATERIALES SIN ENSAYOS DE CALIDAD PREVIOS: Quando el Contratista emplee materiales que no cuenten con los certificados y/o ensayos de calidad previos a su utilización EL CONTRATISTA deberá retirar dicho material y reemplazarlo por otro que cuente con los respectivos certificados y/o ensayos de control de calidad, siendo dicho reemplazo sin costo alguno para la Entidad.	(0.5 UIT) por cada caso detectado	Según informe del supervisor de la obra
9	SEGURIDAD DEL SERVICIO Y SEÑALIZACION: Quando el Contratista no emplee los dispositivos de seguridad peatonal y vehicular y las señalizaciones especificadas en el expediente técnico.	(0.5 UIT) por cada caso detectado	Según informe del supervisor de la obra
10	POR NO CONTAR LOS PROFESIONALES QUE PARTICIPAN EN LA EJECUCION DE LA OBRA CON EL CERTIFICADO DE HABILIDAD VIGENTE DURANTE LA EJECUCION DE LA OBRA. Quando el contratista no presente los certificados de habilidad de los profesionales que participan en la ejecución de la obra en cada valorización o la Entidad detecte que no está habilitado durante el periodo de ejecución de la obra. La multa será por cada día que demore en presentar el certificado de habilidad por cada día que se detecte que no está o no estuvo habilitado respectivamente.	(0.5 UIT) por cada día que demore en presentar el certificado.	Según informe del supervisor de la obra
11	Si el personal clave o personal de apoyo no se encuentra en obra, de acuerdo al porcentaje de participación indicado en el expediente técnico.	(0.5 UIT) por cada día de ausencia del personal en obra.	Según informe del supervisor de la obra.
12	Si el contratista no realiza las pruebas y ensayos oportunamente para verificar la calidad de los materiales y las dosificaciones.	Uno por mil (1/1000) del monto del contrato por cada día de incumplimiento	Según informe del supervisor de la obra
13	Si EL CONTRATISTA presenta documentación acorde a sus funciones fuera del plazo establecido en la normativa,	Uno por mil (1/1000) del monto del contrato por cada día de incumplimiento	Según informe del supervisor de la obra
14	Si el contratista presenta valorizaciones de obras y/o metrados no ejecutados (sobre - valorizaciones) y pagos en exceso, valorizaciones adelantadas u otros actos que ocasionen pagos indebidos o no encuadrados en las	10% del monto de la valorización presentada.	Según informe del supervisor de la obra



Términos de Referencia
Unidad de Ejecución de Inversión



MUNICIPALIDAD PROVINCIAL DE OYON

UEI
Unidad de
Ejecución de
Inversión

"Año del Bicentenario, de la consolidación de nuestra
Independencia, y de la conmemoración de las heroicas batallas de
Junín y Ayacucho".

06

	disposiciones vigentes, sin perjuicio de las acciones legales que pudieran corresponder.		
15	Si el contratista ejecuta adicionales de obra sin contar con la aprobación de la entidad.	Uno por mil (1/1000) del monto del contrato por cada día de incumplimiento.	Según informe del supervisor de la obra
16	Si el contratista no presenta la reprogramación de sus trabajos cuando el supervisor lo requiera como consecuencia del atraso en el cumplimiento del cronograma vigente.	Uno por mil (1/1000) del monto del contrato por cada día de incumplimiento.	Según informe del supervisor de la obra
17	Cuando el contratista se niega a entregar el cuaderno de obra a la entidad, al solo requerimiento de esta última.	Uno por mil (1/1000) del monto del contrato por cada día de incumplimiento.	Según informe del supervisor de la obra
18	Si el contratista no cumple con entregar los calendarios actualizados a la fecha de inicio de plazo contractual o al reinicio de obra. El plazo de entrega será de 72 horas y/o se contabilizará a partir del cumplimiento de las exigencias indicadas en el artículo 176° del Reglamento de la Ley de Contrataciones del Estado.	Uno por mil (1/1000) del monto del contrato por cada día de atraso en la presentación.	Según informe del supervisor de la obra
19	Si el contratista no presenta las valorizaciones a la entidad dentro de los plazos estipulados en el Reglamento de la Ley de Contrataciones del Estado.	Uno por mil (1/1000) del monto del contrato por cada día de incumplimiento.	Según informe del supervisor de la obra
20	Si el contratista presenta valorizaciones de obra, incompletos de acuerdo a los requerimientos mínimos solicitados por la Entidad.	Uno por mil (1/1000) del monto del contrato por cada día de incumplimiento.	Según informe del supervisor de la obra
21	Cuando el contratista no coloque cartel de obra dentro del plazo de 5 días calendarios de iniciado la obra, o no mantiene en buenas condiciones desde el inicio hasta la culminación de la obra.	Uno por mil (1/1000) del monto del contrato por cada día de incumplimiento.	Según informe del supervisor de la obra
22	En caso el Contratista incumpla con su obligación de mantener vigentes las pólizas de seguros.	1,0 UIT por cada día de atraso	Según informe del supervisor de la obra
23	Si el contratista no cumple con presentar documentos e informes especiales en los plazos fijados por el área usuaria.	1,0 UIT por cada día de atraso	Según informe del área usuaria
24	Si el Representante Legal o parte del plantel profesional no se presentan a las reuniones solicitadas por la entidad	0.25 UIT por cada profesional que no asista y por cada caso.	Según informe del área usuaria
25	Si el contratista no presenta su Liquidación dentro del Plazo establecido en la normativa	1 UIT por ocurrencia	Según informe del área usuaria

2.4. DOCUMENTOS TECNICOS PARA LA FIRMA DE CONTRATO.

En virtud de lo indicado en el artículo 175° del RLCE para la firma del contrato el postor ganador de la buena pro deberá presentar los siguientes documentos para perfeccionar el contrato los mismos que serán revisados y visados por el área correspondiente dando la conformidad administrativa:

Programa de Ejecución de Obra (CPM), el cual presenta la ruta crítica y el calendario de avance de obra valorizado.

Calendario de adquisición de materiales o insumos necesarios para la ejecución de obra en concordancia con el calendario de avance de obra valorizado. Este calendario se actualiza con cada ampliación de plazo otorgada en concordancia con el calendario de avance de obra valorizado vigente.

Calendario de utilización de equipo en caso la naturaleza de la contratación lo requiera.

Detalle físico de los análisis de costos unitarios de su oferta (partidas y subpartidas), así como el desagregado de gastos generales fijos y variables. Así mismo se presentará en forma electrónica (software de la especialidad de uso generalizado).

Sin perjuicio de los demás requisitos establecidos en la norma.



Terminos de Referencia
Unidad de Ejecución de Inversión



MUNICIPALIDAD PROVINCIAL DE OYON

UEI
Unidad de
Ejecución de
Inversión

"Año del Bicentenario, de la consolidación de nuestra
Independencia, y de la conmemoración de las heroicas batallas de
Junín y Ayacucho".

Posterior a la firma del contrato y antes del inicio de la obra la Supervisión de Obra deberá revisar detalladamente el calendario de avance de obra valorizada (CAO), el calendario de adquisición de materiales (CAM) el de utilización de equipos Mecánicos y el detalle físico de los análisis de precios unitarios que el contratista ha presentado a la Gerencia Sub Regional de ser el caso deberá corregirlos y/o modificarlos para ser aprobados por la Entidad previa conformidad del representante del Contratista y el Jefe de Supervisión.

El o los documentos entraran en vigencia contractual previa aprobación por parte de la Entidad, dicha documentación formara parte de los documentos definitivos para el seguimiento y cumplimiento de las obligaciones contractuales durante la ejecución de la Obra.

2.5. DE LA RECEPCIÓN DE OBRA Y LIQUIDACIÓN DE OBRA.

Está permitida la recepción parcial de secciones terminadas de la obra de conformidad con el numeral 208.15 del artículo 208 del RLCE (Artículo 208.- Recepción de la Obra y Plazos).

En caso se apruebe la referida recepción parcial EL CONTRATISTA, deberá presentar a la Entidad en un plazo no mayor de diez (10) días calendarios los planos post construcción, Metrados finales, dossier de calidad con todas las pruebas, ensayos, análisis de campo y las lecciones aprendidas correspondiente a dicha recepción parcial. La . La Recepcion parcial no exime al contratista del cumplimiento del plazo de ejecución, en caso contrario, se le aplicara las penalidades correspondientes.

La recepción de obra y liquidación, los plazos se realizará de acuerdo a lo establecido en el Texto Unico Ordenado de la Ley de Contrataciones del Estado y su Reglamento

2.6. DE LA SUBCONTRATACION.

No se permite la subcontratación

2.7. PLAN PARA LA VIGILANCIA, PREVENCIÓN Y CONTROL DE COVID-19 EN EL TRABAJO

El contratista al inicio de la obra presentará el plan de vigilancia, prevención y control COVID-19 a la Entidad con copia al supervisor de obra, el mismo tendrá la estructura establecida en el anexo N° 05 de la Resolución Ministerial N° 257-2020-SALUD, además de lo establecido en el Anexo N° 02 la Resolución Ministerial N° 257-2020-MTC/01 y/o sus actualizaciones.

Este protocolo debe ser considerado en el "Plan para la vigilancia, prevención y control del COVID-19 en el trabajo" y/o integrado al "Plan de seguridad salud en el trabajo de la obra" y debe contemplar los cambios precisos como consecuencia de lo indicado en este protocolo u otros necesarios para prevenir la propagación del COVID-19. Este protocolo está sujeto a nuevas disposiciones que dispongan los organismos oficiales del Estado Peruano.

El contratista realiza los trabajos en estricto cumplimiento de las normas medio ambientales durante la ejecución de la obra.

2.8. SEGURO COMPLEMENTARIO DE TRABAJO DE RIESGO

El contratista deberá contratar y mantener vigente durante el plazo de ejecución de la obra la póliza de seguro complementario de trabajo de riesgo para su personal.

2.9. GARANTIA DE FIEL CUMPLIMIENTO EN CASO DE CONSORCIOS.

En caso que el postor ganador de la buena pro se aun consorcio, las garantías que presente esta para el perfeccionamiento del contrato, así como durante la ejecución contractual de ser el caso además de cumplir con las condiciones establecidas en el artículo 33 de la Ley y en el artículo 148 del Reglamento deben consignar expresamente el nombre completo o la denominación o razón social de los integrantes del consorcio en calidad de garantizados de lo contrario no podrán ser aceptadas por la Entidades. No se cumple el requisito antes indicado si se consigna únicamente la denominación del consorcio conforme lo dispuesto en la Directiva "Participación de Proveedores en Consorcio en las Contrataciones del Estado".





MUNICIPALIDAD PROVINCIAL DE OYON

UEI
Unidad de
Ejecución de
Inversión

*"Año del Bicentenario, de la consolidación de nuestra
Independencia, y de la conmemoración de las heroicas batallas de
Junín y Ayacucho".*

04

2.10. COORDINACION ETAPA CONTRACTUAL.

En aplicación al principio de igualdad de las partes el ganador de la buena pro deberá de consignar domicilio de notificación durante la ejecución del contrato en la ciudad de Huacho a fin de garantizar las comunicaciones entre el Gobierno Regional de Agricultura y el Contratista.

2.11. OBLIGACIONES DEL CONTRATISTA DE OBRA EN CASO DE ATRASO EN LA FINALIZACION DE LA OBRA.

En caso de atrasos en la ejecución de la obra por causas imputables al contratista con respecto a la fecha consignada en el calendario de avance de obra vigente y considerando que dicho atraso puede producir una extensión de los servicios de inspección o supervisión lo que genera un mayor costo el contratista ejecutor de la obra asume el pago del monto correspondiente por los servicios indicados el que se hace efectivo deduciendo dicho monto de la liquidación del contrato de ejecución de obra.

Durante la ejecución de la obra dicho costo es asumido por la Entidad según lo estipulado en el artículo 189 del Reglamento de la Ley de Contrataciones del Estado.

3.2. REQUISITOS DE CALIFICACIÓN

A	CAPACIDAD TÉCNICA Y PROFESIONAL																																																
A.1	EQUIPAMIENTO ESTRATÉGICO																																																
	<div>Requisitos:</div> <table><tr><th>ITEM</th><th>EQUIPO</th><th>CANTIDAD</th></tr><tr><td>1</td><td>CAMION CISTERNA 4X2 (AGUA) 122HP 2000GL</td><td>1</td></tr><tr><td>2</td><td>CAMION VOLQUETE 6X4 330HP 10M3</td><td>1</td></tr><tr><td>3</td><td>CARGADOR SOBRE LLANTAS 100-115 HP 2-2.25yd3</td><td>1</td></tr><tr><td>4</td><td>EQUIPO DE CORTE Y SOLDADURA</td><td>1</td></tr><tr><td>5</td><td>ESTACION TOTAL INC. PRISMAS</td><td>1</td></tr><tr><td>6</td><td>MEZCLADORA DE CONCRETO TAMBOR 18 HP 11P3</td><td>1</td></tr><tr><td>7</td><td>MOTOBOMBA 10 HP 4"</td><td>1</td></tr><tr><td>8</td><td>RETROEXCAVADORA SOBRE LLANTAS 58 HP 1yd3</td><td>1</td></tr><tr><td>9</td><td>RODILLO TANDEM VIBRATORIO AUTOPROPULSADO 111-130 HP 9-11TON</td><td>1</td></tr><tr><td>10</td><td>COMPACTADOR VIBRATORIO TIPO PLANCHA 7 HP</td><td>1</td></tr><tr><td>11</td><td>COMPRESORA NEUMATICA 93HP 335-375 PCM</td><td>1</td></tr><tr><td>12</td><td>MARTILLO NEUMATICO 25/29KG</td><td>1</td></tr><tr><td>13</td><td>MOTONIVELADORA DE 125 HP</td><td>1</td></tr><tr><td>14</td><td>EXCAVADORA SOBRE URUGAS 100-120 HP</td><td>1</td></tr><tr><td>15</td><td>ARNESES + LINEA DE VIDA</td><td>1</td></tr></table> <div>Acreditación:<p>De conformidad con el numeral 49.3 del artículo 49 y el literal e) del numeral 139.1 del artículo 139 del Reglamento este requisito de calificación se acredita para la suscripción del contrato.</p><div><div>Importante</div><div>No corresponde solicitar como equipamiento que el postor cuente con oficinas, locales u otros espacios físicos. Asimismo, no se puede requerir características, años de antigüedad y demás condiciones del equipamiento que no consten en el expediente técnico.</div></div></div>	ITEM	EQUIPO	CANTIDAD	1	CAMION CISTERNA 4X2 (AGUA) 122HP 2000GL	1	2	CAMION VOLQUETE 6X4 330HP 10M3	1	3	CARGADOR SOBRE LLANTAS 100-115 HP 2-2.25yd3	1	4	EQUIPO DE CORTE Y SOLDADURA	1	5	ESTACION TOTAL INC. PRISMAS	1	6	MEZCLADORA DE CONCRETO TAMBOR 18 HP 11P3	1	7	MOTOBOMBA 10 HP 4"	1	8	RETROEXCAVADORA SOBRE LLANTAS 58 HP 1yd3	1	9	RODILLO TANDEM VIBRATORIO AUTOPROPULSADO 111-130 HP 9-11TON	1	10	COMPACTADOR VIBRATORIO TIPO PLANCHA 7 HP	1	11	COMPRESORA NEUMATICA 93HP 335-375 PCM	1	12	MARTILLO NEUMATICO 25/29KG	1	13	MOTONIVELADORA DE 125 HP	1	14	EXCAVADORA SOBRE URUGAS 100-120 HP	1	15	ARNESES + LINEA DE VIDA	1
ITEM	EQUIPO	CANTIDAD																																															
1	CAMION CISTERNA 4X2 (AGUA) 122HP 2000GL	1																																															
2	CAMION VOLQUETE 6X4 330HP 10M3	1																																															
3	CARGADOR SOBRE LLANTAS 100-115 HP 2-2.25yd3	1																																															
4	EQUIPO DE CORTE Y SOLDADURA	1																																															
5	ESTACION TOTAL INC. PRISMAS	1																																															
6	MEZCLADORA DE CONCRETO TAMBOR 18 HP 11P3	1																																															
7	MOTOBOMBA 10 HP 4"	1																																															
8	RETROEXCAVADORA SOBRE LLANTAS 58 HP 1yd3	1																																															
9	RODILLO TANDEM VIBRATORIO AUTOPROPULSADO 111-130 HP 9-11TON	1																																															
10	COMPACTADOR VIBRATORIO TIPO PLANCHA 7 HP	1																																															
11	COMPRESORA NEUMATICA 93HP 335-375 PCM	1																																															
12	MARTILLO NEUMATICO 25/29KG	1																																															
13	MOTONIVELADORA DE 125 HP	1																																															
14	EXCAVADORA SOBRE URUGAS 100-120 HP	1																																															
15	ARNESES + LINEA DE VIDA	1																																															
A.2	CALIFICACIONES DEL PLANTEL PROFESIONAL CLAVE																																																
	FORMACIÓN ACADÉMICA DEL PLANTEL PROFESIONAL CLAVE																																																
	<div>Requisitos:</div> <div><div>1</div><div>Residente de Obra: Ingeniero Civil y/o Agrícola, titulado, colegiado y habilitado para el ejercicio de su profesión.</div></div> <div><div>2</div><div>Especialista en Obras Hidráulicas Ingeniero Civil y/o Agrícola y/o Hidráulico (Titulado y Colegiado)</div></div> <div><div>3</div><div>Especialista en Calidad: Ingeniero Ambiental y/o Ingeniero Agrónomo y/o Ingeniero Agrícola y/o Ingeniero Civil y/o Ingeniero de Higiene y/o Seguridad Industrial y/o Ingeniero de Seguridad y Salud en el Trabajo y/o Ingeniero Industrial. (Titulado y Colegiado).</div></div> <div>Acreditación:<p>De conformidad con el numeral 49.3 del artículo 49 y el literal e) del numeral 139.1 del artículo 139 del Reglamento este requisito de calificación se acredita para la suscripción del contrato.</p><div><div>Importante</div></div></div>																																																

El residente de la obra debe cumplir las calificaciones establecidas en el artículo 179 del Reglamento.									
A.3	EXPERIENCIA DEL PLANTEL PROFESIONAL CLAVE								
<p><u>Requisitos:</u></p> <table border="1"> <thead> <tr> <th>CARGO</th><th>EXPERIENCIA</th></tr> </thead> <tbody> <tr> <td>Un (01) Residente de Obra</td><td>Titulado, Colegiado y Habilitado para el ejercicio de su profesión, con mínimo de 24 meses o 2 (años) años de experiencia como Ingeniero Residente y/o Supervisor y/o jefe de Supervisión de Obra, en la ejecución de obras similares, acreditados a partir de la fecha de obtención de la colegiatura.</td></tr> <tr> <td>Un (01) Especialista en Estructuras.</td><td>Titulado, colegiado y habilitado para el ejercicio de su profesión, con mínimo de 24 meses o 2 (dos) años de experiencia como especialista en Estructuras, en obras en general, acreditados a partir de la fecha de obtención de la colegiatura.</td></tr> <tr> <td>Un (01) Especialista en Calidad.</td><td>Titulado, colegiado y habilitado para el ejercicio de su profesión, con mínimo de 12 meses o 1 (año) años de experiencia como especialista en calidad, calidad de materiales, en obras en general, acreditados a partir de la fecha de obtención de la colegiatura.</td></tr> </tbody> </table> <p>Se consideran obras similares a: Reconstrucción y/o Creación y/o Renovación y/o Puente y/o Puente vehicular, para lo cual se podrán utilizar la combinación de los términos.</p> <p><u>Nota:</u> Los profesionales deberán presentar la habilitación profesional al inicio de la ejecución de obra.</p> <p><u>Acreditación:</u></p> <p>De conformidad con el numeral 49.3 del artículo 49 y el literal e) del numeral 139.1 del artículo 139 del Reglamento este requisito de calificación se acredita para la suscripción del contrato.</p> <div> <p>Importante</p> <p>El residente de la obra debe cumplir la experiencia mínima establecida en el artículo 179 del Reglamento.</p> </div>		CARGO	EXPERIENCIA	Un (01) Residente de Obra	Titulado, Colegiado y Habilitado para el ejercicio de su profesión, con mínimo de 24 meses o 2 (años) años de experiencia como Ingeniero Residente y/o Supervisor y/o jefe de Supervisión de Obra, en la ejecución de obras similares, acreditados a partir de la fecha de obtención de la colegiatura.	Un (01) Especialista en Estructuras.	Titulado, colegiado y habilitado para el ejercicio de su profesión, con mínimo de 24 meses o 2 (dos) años de experiencia como especialista en Estructuras, en obras en general, acreditados a partir de la fecha de obtención de la colegiatura.	Un (01) Especialista en Calidad.	Titulado, colegiado y habilitado para el ejercicio de su profesión, con mínimo de 12 meses o 1 (año) años de experiencia como especialista en calidad, calidad de materiales, en obras en general, acreditados a partir de la fecha de obtención de la colegiatura.
CARGO	EXPERIENCIA								
Un (01) Residente de Obra	Titulado, Colegiado y Habilitado para el ejercicio de su profesión, con mínimo de 24 meses o 2 (años) años de experiencia como Ingeniero Residente y/o Supervisor y/o jefe de Supervisión de Obra, en la ejecución de obras similares, acreditados a partir de la fecha de obtención de la colegiatura.								
Un (01) Especialista en Estructuras.	Titulado, colegiado y habilitado para el ejercicio de su profesión, con mínimo de 24 meses o 2 (dos) años de experiencia como especialista en Estructuras, en obras en general, acreditados a partir de la fecha de obtención de la colegiatura.								
Un (01) Especialista en Calidad.	Titulado, colegiado y habilitado para el ejercicio de su profesión, con mínimo de 12 meses o 1 (año) años de experiencia como especialista en calidad, calidad de materiales, en obras en general, acreditados a partir de la fecha de obtención de la colegiatura.								

B	EXPERIENCIA DEL POSTOR EN LA ESPECIALIDAD
<p><u>Requisitos:</u></p> <p>El postor debe acreditar un monto facturado acumulado equivalente UNA (1) VEZ EL VALOR REFERENCIAL DE LA CONTRATACIÓN, en la ejecución de obras similares, durante los 10 años anteriores a la fecha de la presentación de ofertas que se computarán desde la suscripción del acta de recepción de obra.</p> <p>Se considerará obra similar a Reconstrucción y/o Creación y/o Renovación y/o Puente y/o Puente vehicular, para lo cual se podrán utilizar la combinación de los términos.</p> <p><u>Acreditación:</u></p> <p>La experiencia del postor se acreditará con copia simple de: (i) contratos y sus respectivas actas de recepción de obra; (ii) contratos y sus respectivas resoluciones de liquidación; o (iii) contratos y sus respectivas constancias de prestación o cualquier otra documentación²⁰ de la cual se desprenda fehacientemente que la obra fue concluida, así como el monto total que implicó su ejecución; correspondientes a un máximo de veinte (20) contrataciones.</p> <p>En los casos que se acredite experiencia adquirida en consorcio, debe presentarse la promesa de consorcio o el contrato de consorcio del cual se desprenda fehacientemente el porcentaje de las</p>	

²⁰ De acuerdo con la **Opinión N° 185-2017/DTN** "cualquier otra documentación", se entiende como tal a todo documento emitido por la Entidad contratante con ocasión de la ejecución de la obra que cumpla con demostrar de manera indubitable aquello que se acredita, por ejemplo, mediante las resoluciones de liquidación de obra, las actas de recepción de conformidad, entre otros.

obligaciones que se asumió en el contrato presentado; de lo contrario, no se computará la experiencia proveniente de dicho contrato.

Asimismo, cuando se presenten contratos derivados de procesos de selección convocados antes del 20.09.2012, la calificación se ceñirá al método descrito en la Directiva "Participación de Proveedores en Consorcio en las Contrataciones del Estado", debiendo presumirse que el porcentaje de las obligaciones equivale al porcentaje de participación de la promesa de consorcio o del contrato de consorcio. En caso que en dichos documentos no se consigne el porcentaje de participación se presumirá que las obligaciones se ejecutaron en partes iguales.

Si el titular de la experiencia no es el postor, consignar si dicha experiencia corresponde a la matriz en caso que el postor sea sucursal, o fue transmitida por reorganización societaria, debiendo acompañar la documentación sustentatoria correspondiente.

Si el postor acredita experiencia de otra persona jurídica como consecuencia de una reorganización societaria, debe presentar adicionalmente el **Anexo N° 9**.

Cuando los contratos presentados se encuentren expresados en moneda extranjera, debe indicarse el tipo de cambio venta publicado por la Superintendencia de Banca, Seguros y AFP correspondiente a la fecha de suscripción.

Sin perjuicio de lo anterior, los postores deben llenar y presentar el **Anexo N° 10** referido a la experiencia del postor en la especialidad.

Importante

En el caso de consorcios, la calificación de la experiencia se realiza conforme a la Directiva "Participación de Proveedores en Consorcio en las Contrataciones del Estado".

Importante

- Si como resultado de una consulta u observación corresponde precisarse o ajustarse el requerimiento, se solicita la autorización del área usuaria y se pone de conocimiento de tal hecho a la dependencia que aprobó el expediente de contratación, de conformidad con el numeral 72.3 del artículo 72 del Reglamento.*
- Los requisitos de calificación determinan si los postores cuentan con las capacidades necesarias para ejecutar el contrato, lo que debe ser acreditado documentalmente, y no mediante declaración jurada.*

CAPÍTULO IV FACTORES DE EVALUACIÓN

La evaluación se realiza sobre la base de cien (100) puntos.

Para determinar la oferta con el mejor puntaje y el orden de prelación de las ofertas, se considera lo siguiente:

FACTOR DE EVALUACIÓN	PUNTAJE / METODOLOGÍA PARA SU ASIGNACIÓN
A. PRECIO	
<p><u>Evaluación:</u></p> <p>Se evaluará considerando el precio ofertado por el postor.</p> <p><u>Acreditación:</u></p> <p>Se acreditará mediante el documento que contiene el precio de la oferta (Anexo N° 6).</p>	<p>La evaluación consistirá en otorgar el máximo puntaje a la oferta de precio más bajo y se otorga a las demás ofertas puntajes inversamente proporcionales a sus respectivos precios, según la siguiente fórmula:</p> $P_i = \frac{O_m \times PMP}{O_i}$ <p>I = Oferta P_i = Puntaje de la oferta a evaluar O_i = Precio i O_m = Precio de la oferta más baja PMP = Puntaje máximo del precio</p> <p style="text-align: right;">100 ²¹ puntos</p>

²¹ De 88 a 100 puntos, en el caso de obras bajo la modalidad de ejecución llave en mano en las que se puede incluir adicionalmente el factor capacitación. De 83 a 100 puntos, si adicionalmente, se incluyen los factores de sostenibilidad ambiental y social e integridad en la contratación pública (cuando el valor referencial supere el monto establecido por la Ley de Presupuesto del Sector Público para la Adjudicación Simplificada).

CAPÍTULO V PROFORMA DEL CONTRATO

Importante

- *Dependiendo del objeto del contrato, de resultar indispensable, puede incluirse cláusulas adicionales o la adecuación de las propuestas en el presente documento, las que en ningún caso pueden contemplar disposiciones contrarias a la normativa vigente ni a lo señalado en este capítulo.*
- *En el caso de contratación de obras por paquete, se debe suscribir un contrato por cada obra incluida en el paquete.*

Conste por el presente documento, la contratación de la ejecución de la obra [CONSIGNAR LA DENOMINACIÓN DE LA CONVOCATORIA], que celebra de una parte [CONSIGNAR EL NOMBRE DE LA ENTIDAD], en adelante LA ENTIDAD, con RUC N° [.....], con domicilio legal en [.....], representada por [.....], identificado con DNI N° [.....], y de otra parte [.....], con RUC N° [.....], con domicilio legal en [.....], inscrita en la Ficha N° [.....] Asiento N° [.....] del Registro de Personas Jurídicas de la ciudad de [.....], debidamente representado por su Representante Legal, [.....], con DNI N° [.....], según poder inscrito en la Ficha N° [.....], Asiento N° [.....] del Registro de Personas Jurídicas de la ciudad de [.....], a quien en adelante se le denominará EL CONTRATISTA en los términos y condiciones siguientes:

CLÁUSULA PRIMERA: ANTECEDENTES

Con fecha [.....], el órgano encargado de las contrataciones o comité de selección, según corresponda, adjudicó la buena pro de la **ADJUDICACIÓN SIMPLIFICADA N° [CONSIGNAR NOMENCLATURA DEL PROCEDIMIENTO DE SELECCIÓN]** para la contratación de la ejecución de la obra [CONSIGNAR LA DENOMINACIÓN DE LA CONVOCATORIA], a [INDICAR NOMBRE DEL GANADOR DE LA BUENA PRO], cuyos detalles e importe constan en los documentos integrantes del presente contrato.

CLÁUSULA SEGUNDA: OBJETO

El presente contrato tiene por objeto [CONSIGNAR EL OBJETO DE LA CONTRATACIÓN].

CLÁUSULA TERCERA: MONTO CONTRACTUAL

El monto total del presente contrato asciende a [CONSIGNAR MONEDA Y MONTO], que incluye todos los impuestos de Ley.

Este monto comprende el costo de la ejecución de la obra, todos los tributos, seguros, transporte, inspecciones, pruebas y, de ser el caso, los costos laborales conforme a la legislación vigente, así como cualquier otro concepto que pueda tener incidencia sobre la ejecución de la prestación materia del presente contrato.

CLÁUSULA CUARTA: DEL PAGO²²

LA ENTIDAD se obliga a pagar la contraprestación a EL CONTRATISTA en [INDICAR MONEDA], en periodos de valorización [CONSIGNAR MENSUALES U OTRO TIPO DE PERIODO], conforme a lo previsto en la sección específica de las bases. Asimismo, LA ENTIDAD o EL CONTRATISTA, según corresponda, se obligan a pagar el monto correspondiente al saldo de la liquidación del contrato de obra, en el plazo de [CONSIGNAR PLAZO EN DÍAS] días calendario, computados desde el día siguiente del consentimiento de la liquidación.

En caso de retraso en el pago de las valorizaciones, por razones imputables a LA ENTIDAD, EL

²² En cada caso concreto, dependiendo de la naturaleza del contrato, podrá adicionarse la información que resulte pertinente a efectos de generar el pago.

CONTRATISTA tiene derecho al reconocimiento de los intereses legales efectivos, de conformidad con el artículo 39 de la Ley de Contrataciones del Estado y los artículos 1244, 1245 y 1246 del Código Civil. Para tal efecto, se formulará una valorización de intereses y el pago se efectuará en las valorizaciones siguientes.

CLÁUSULA QUINTA: DEL PLAZO DE LA EJECUCIÓN DE LA PRESTACIÓN

El plazo de ejecución del presente contrato es de [.....] días calendario, el mismo que se computa desde el día siguiente de cumplidas las condiciones previstas en el artículo 176 del Reglamento.

Importante para la Entidad

- Cuando en el expediente de contratación se establezca que la obra debe ejecutarse bajo la modalidad de ejecución llave en mano, en lugar del párrafo anterior, deberá considerarse lo siguiente, según corresponda:

“El plazo de ejecución de la obra, el equipamiento, mobiliario y montaje hasta la puesta en servicio, materia de la presente convocatoria, es de [CONSIGNAR EL PLAZO DE EJECUCIÓN DE ESTA PRESTACIÓN, EL CUAL DEBE ESTAR EXPRESADO EN DÍAS CALENDARIO] días calendario, el mismo que se computa desde el día siguiente de cumplidas las condiciones previstas en el artículo 176 del Reglamento.”²³

“El plazo de ejecución de la obra, el equipamiento, mobiliario y montaje hasta la puesta en servicio, materia de la presente convocatoria, es de [CONSIGNAR EL PLAZO DE EJECUCIÓN DE ESTA PRESTACIÓN, EL CUAL DEBE ESTAR EXPRESADO EN DÍAS CALENDARIO] días calendario, el mismo que se computa desde el día siguiente de cumplidas las condiciones previstas en el artículo 176 del Reglamento y el plazo de la operación asistida de la obra es de [CONSIGNAR EL PLAZO DE EJECUCIÓN DE LA PRESTACIÓN ASISTIDA DE LA OBRA, EL CUAL DEBE ESTAR EXPRESADO EN DÍAS CALENDARIO] días calendario.”²⁴

Incorporar a las bases o eliminar, según corresponda

CLÁUSULA SEXTA: PARTES INTEGRANTES DEL CONTRATO

El presente contrato está conformado por las bases integradas, la oferta ganadora, así como los documentos derivados del procedimiento de selección que establezcan obligaciones para las partes.

CLÁUSULA SÉTIMA: GARANTÍAS

EL CONTRATISTA entregó al perfeccionamiento del contrato la respectiva garantía incondicional, solidaria, irrevocable, y de realización automática en el país al solo requerimiento, a favor de LA ENTIDAD, por los conceptos, montos y vigencias siguientes:

- De fiel cumplimiento del contrato: [CONSIGNAR EL MONTO], a través de la [INDICAR EL TIPO DE GARANTÍA PRESENTADA] N° [INDICAR NÚMERO DEL DOCUMENTO] emitida por [SEÑALAR EMPRESA QUE LA EMITE]. Monto que es equivalente al diez por ciento (10%) del monto del contrato original, la misma que debe mantenerse vigente hasta el consentimiento de la liquidación final.

Importante

Al amparo de lo dispuesto en el numeral 149.4 del artículo 149 del Reglamento de la Ley de Contrataciones del Estado, en el caso de contratos de ejecución de obras que se sujeten a las condiciones establecidas en dicho artículo, si el postor ganador de la buena pro solicita la retención del diez por ciento (10%) del monto del contrato original como garantía de fiel cumplimiento de contrato, debe consignarse lo siguiente:

- *“De fiel cumplimiento del contrato: [CONSIGNAR EL MONTO], a través de la retención que*

²³ Este párrafo debe ser incluido en el caso de obras que se ejecuten bajo la modalidad de ejecución llave en mano que no incluya operación asistida.

²⁴ Este párrafo debe ser incluido en el caso de obras que se ejecuten bajo la modalidad de ejecución llave en mano que incluya operación asistida.

debe efectuar LA ENTIDAD, durante la primera mitad del número total de pagos a realizarse, de forma prorrateada, con cargo a ser devuelto a la finalización del mismo.”

En el caso que corresponda, consignar lo siguiente:

- Garantía fiel cumplimiento por prestaciones accesorias: [CONSIGNAR EL MONTO], a través de la [INDICAR EL TIPO DE GARANTÍA PRESENTADA] N° [INDICAR NÚMERO DEL DOCUMENTO] emitida por [SEÑALAR EMPRESA QUE LA EMITE], la misma que debe mantenerse vigente hasta el cumplimiento total de las obligaciones garantizadas.

Importante

Al amparo de lo dispuesto en el numeral 151.3 del artículo 151 del Reglamento de la Ley de Contrataciones del Estado, si el postor ganador de la buena pro solicita la retención del diez por ciento (10%) del monto del contrato de la prestación accesorio como garantía de fiel cumplimiento de prestaciones accesorias, debe consignarse lo siguiente:

“De fiel cumplimiento por prestaciones accesorias: [CONSIGNAR EL MONTO], a través de la retención que debe efectuar LA ENTIDAD, durante la primera mitad del número total de pagos a realizarse, de forma prorrateada, con cargo a ser devuelto a la finalización del mismo.”

CLÁUSULA OCTAVA: EJECUCIÓN DE GARANTÍAS POR FALTA DE RENOVACIÓN

LA ENTIDAD puede solicitar la ejecución de las garantías cuando EL CONTRATISTA no las hubiere renovado antes de la fecha de su vencimiento, conforme a lo dispuesto en el literal a) del numeral 155.1 del artículo 155 del Reglamento de la Ley de Contrataciones del Estado.

Importante para la Entidad

- *Sólo en el caso que la Entidad hubiese previsto otorgar adelanto, se debe incluir la siguiente cláusula:*

CLÁUSULA NOVENA: ADELANTO DIRECTO

“LA ENTIDAD otorgará [CONSIGNAR NÚMERO DE ADELANTOS A OTORGARSE] adelantos directos por el [CONSIGNAR PORCENTAJE QUE EN NINGÚN CASO EXCEDAN EN CONJUNTO EL 10% DEL MONTO DEL CONTRATO ORIGINAL] del monto del contrato original.

EL CONTRATISTA debe solicitar formalmente el [CONSIGNAR ADELANTO O PRIMER DESEMBOLSO DEL ADELANTO DIRECTO] dentro de los ocho (8) días siguientes a la suscripción del contrato, adjuntando a su solicitud la garantía por adelantos mediante carta fianza o póliza de caución y el comprobante de pago correspondiente. LA ENTIDAD debe entregar el monto solicitado dentro de los siete (7) días siguientes a la presentación de la solicitud de EL CONTRATISTA.

Asimismo, EL CONTRATISTA debe solicitar la entrega de los demás adelantos directos en [CONSIGNAR EL PLAZO Y OPORTUNIDAD PARA LA SOLICITUD]²⁵. La entrega del o los adelantos se realizará en [CONSIGNAR PLAZO Y OPORTUNIDAD].²⁶

Vencido el plazo para solicitar el adelanto no procederá la solicitud.

- *Si LA ENTIDAD considera necesario entregar adelantos para materiales e insumos a EL CONTRATISTA, deberá consignar la siguiente cláusula:*

CLÁUSULA DÉCIMA: ADELANTO PARA MATERIALES E INSUMOS

“LA ENTIDAD otorgará adelantos para materiales e insumos por el [CONSIGNAR

²⁵ Indicar el plazo y oportunidad conforme al expediente de contratación.

²⁶ Este párrafo solo deberá ser incluido cuando la Entidad prevea la entrega de más de un adelanto directo al contratista.

PORCENTAJE²⁷ del monto del contrato original, conforme al calendario de adquisición de materiales e insumos presentado por EL CONTRATISTA.

La entrega de los adelantos se realizará en un plazo de **[CONSIGNAR PLAZO]** días calendario previos a la fecha prevista en el calendario de adquisición de materiales e insumos para cada adquisición, con la finalidad que EL CONTRATISTA pueda disponer de los materiales e insumos en la oportunidad prevista en el calendario de avance de obra valorizado. Para tal efecto, EL CONTRATISTA debe solicitar la entrega del adelanto en un plazo de **[CONSIGNAR PLAZO]** días calendario anteriores al inicio del plazo antes mencionado, adjuntando a su solicitud la garantía por adelantos mediante carta fianza o póliza de caución y el comprobante de pago respectivo.

La primera solicitud de El CONTRATISTA debe realizarse una vez iniciado el plazo de ejecución de la obra. No procede el otorgamiento del adelanto para materiales e insumos en los casos en que las solicitudes correspondientes sean realizadas con posterioridad a las fechas señaladas en el calendario de adquisición de materiales e insumos.

- Si LA ENTIDAD considera necesario entregar adelantos para equipamiento y mobiliario, en el caso de contratos bajo la modalidad de llave en mano, deberá consignar la siguiente cláusula:

CLÁUSULA.....: ADELANTO PARA EQUIPAMIENTO Y MOBILIARIO, EN CONTRATOS BAJO LA MODALIDAD LLAVE EN MANO

“LA ENTIDAD otorgará adelantos para equipamiento y mobiliario por el **[CONSIGNAR PORCENTAJE²⁸]** del monto del contrato original, conforme al calendario de adquisición de materiales e insumos que incluye el equipamiento y mobiliario, presentado por EL CONTRATISTA.

La entrega de los adelantos se realizará en un plazo de **[CONSIGNAR PLAZO]** días calendario previos a la fecha prevista en el calendario de adquisición de materiales e insumos que incluye el equipamiento y mobiliario para cada adquisición, con la finalidad que EL CONTRATISTA pueda disponer del equipamiento y mobiliario en la oportunidad prevista en el calendario de avance de obra valorizado. Para tal efecto, EL CONTRATISTA debe solicitar la entrega del adelanto en un plazo de **[CONSIGNAR PLAZO]** días calendario anteriores al inicio del plazo antes mencionado, adjuntando a su solicitud la garantía por adelantos mediante carta fianza o póliza de caución y el comprobante de pago respectivo.

La primera solicitud de El CONTRATISTA debe realizarse una vez iniciado el plazo de ejecución de la obra. No procede el otorgamiento del adelanto para equipamiento y mobiliario en los casos en que las solicitudes correspondientes sean realizadas con posterioridad a las fechas señaladas en el calendario de adquisición de materiales e insumos.

Incorporar a las bases o eliminar, según corresponda.

Importante para la Entidad

- **En caso la Entidad hubiese previsto la obligación de constituir un fideicomiso para la administración de los adelantos, se debe incluir la siguiente cláusula:**

CLÁUSULA: FIDEICOMISO DE ADELANTOS²⁹

Para la administración de los adelantos destinados a la ejecución de la obra, se constituirá un fideicomiso conforme a lo establecido en los artículos 184 y 185 del Reglamento. El procedimiento

²⁷ De conformidad con el numeral 180.2 del artículo 180 del Reglamento, los adelantos para materiales e insumos, no pueden superar el veinte por ciento (20%) del monto del contrato original, y en el caso de contratos bajo la modalidad de llave en mano, en los que se haya previsto el adelanto para equipamiento y mobiliario, no pueden superar en conjunto dicho porcentaje.

²⁸ De conformidad con el numeral 180.2 del artículo 180 del Reglamento, los adelantos para materiales e insumos, no pueden superar el veinte por ciento (20%) del monto del contrato original, y en el caso de contratos bajo la modalidad de llave en mano, en los que se haya previsto el adelanto para equipamiento y mobiliario, no pueden superar en conjunto dicho porcentaje.

²⁹ Cabe precisar que, cuando la Entidad no haya incorporado en las bases la obligación de constituir un fideicomiso para la administración de los adelantos destinados a la ejecución de obra, las partes pueden acordar la incorporación de una cláusula en el contrato para la constitución del fideicomiso, de acuerdo a lo previsto en el numeral 184.9 del artículo 184 del Reglamento.

para la solicitud y entrega de los adelantos se rige por lo dispuesto en dichos artículos.

ADELANTO DIRECTO

“La Entidad otorgará [CONSIGNAR NÚMERO DE ADELANTOS A OTORGARSE] adelantos directos por el [CONSIGNAR PORCENTAJE QUE EN NINGÚN CASO EXCEDAN EN CONJUNTO EL 10% DEL MONTO DEL CONTRATO ORIGINAL] del monto del contrato original.

ADELANTO PARA MATERIALES E INSUMOS

“La Entidad otorgará adelantos para materiales e insumos por el [CONSIGNAR PORCENTAJE³⁰] del monto del contrato original, conforme al calendario de adquisición de materiales e insumos presentado por el contratista.

- En el caso de obras bajo la modalidad de ejecución llave en mano, cuando se haya previsto otorgar adelanto para equipamiento y mobiliario, consignar lo siguiente:

ADELANTO PARA EQUIPAMIENTO Y MOBILIARIO, EN CONTRATOS BAJO LA MODALIDAD LLAVE EN MANO

“La Entidad otorgará adelantos para equipamiento y mobiliario por el [CONSIGNAR PORCENTAJE³¹] del monto del contrato original, conforme al calendario de adquisición de materiales e insumos que incluye el equipamiento y mobiliario, presentado por el contratista.

Incorporar a las bases o eliminar, según corresponda

CLÁUSULA UNDÉCIMA: CONFORMIDAD DE LA OBRA

La conformidad de la obra será dada con la suscripción del Acta de Recepción de Obra.

CLÁUSULA DUODÉCIMA: DECLARACIÓN JURADA DEL CONTRATISTA

EL CONTRATISTA declara bajo juramento que se compromete a cumplir las obligaciones derivadas del presente contrato, bajo sanción de quedar inhabilitado para contratar con el Estado en caso de incumplimiento.

CLÁUSULA DÉCIMA TERCERA: ASIGNACIÓN DE RIESGOS DEL CONTRATO DE OBRA

[INCLUIR³² EN ESTA CLÁUSULA LA IDENTIFICACIÓN Y ASIGNACIÓN DE RIESGOS QUE PUEDAN OCURRIR DURANTE LA EJECUCIÓN DE LA OBRA, ASI COMO LA DETERMINACIÓN DE LA PARTE DEL CONTRATO QUE DEBE ASUMIRLOS DURANTE LA EJECUCIÓN CONTRACTUAL, SEGÚN LAS DISPOSICIONES PREVISTAS EN LA DIRECTIVA “GESTIÓN DE RIESGOS EN LA PLANIFICACIÓN DE LA EJECUCIÓN DE OBRAS”. LA GESTION DE RIESGOS FORMA PARTE DE LA ÚLTIMA VERSIÓN DEL EXPEDIENTE TECNICO DE OBRA PUBLICADO EN LA OPCIÓN “VER EXPEDIENTE TÉCNICO DE OBRA” DEL SEACE].

CLÁUSULA DÉCIMA CUARTA: RESPONSABILIDAD POR VICIOS OCULTOS

Ni la suscripción del Acta de Recepción de Obra, ni el consentimiento de la liquidación del contrato de obra, enervan el derecho de LA ENTIDAD a reclamar, posteriormente, por defectos o vicios ocultos, conforme a lo dispuesto por los artículos 40 de la Ley de Contrataciones del Estado y 173

³⁰ De conformidad con el numeral 180.2 del artículo 180 del Reglamento, los adelantos para materiales e insumos, no pueden superar el veinte por ciento (20%) del monto del contrato original, y en el caso de contratos bajo la modalidad de llave en mano, en los que se haya previsto el adelanto para equipamiento y mobiliario, no pueden superar en conjunto dicho porcentaje.

³¹ De conformidad con el numeral 180.2 del artículo 180 del Reglamento, los adelantos para materiales e insumos, no pueden superar el veinte por ciento (20%) del monto del contrato original, y en el caso de contratos bajo la modalidad de llave en mano, en los que se haya previsto el adelanto para equipamiento y mobiliario, no pueden superar en conjunto dicho porcentaje.

³² De acuerdo con el numeral 32.2 del artículo 32 de la Ley y el numeral 29.2 del artículo 29 del Reglamento, esta cláusula es obligatoria.

de su Reglamento.

El plazo máximo de responsabilidad de EL CONTRATISTA es de [CONSIGNAR TIEMPO EN AÑOS, NO MENOR DE 7 AÑOS] años, contados a partir de la conformidad de la recepción [INDICAR TOTAL O PARCIAL, SEGÚN CORRESPONDA] de la obra.

CLÁUSULA DÉCIMA QUINTA: PENALIDADES

Si EL CONTRATISTA incurre en retraso injustificado en la ejecución de las prestaciones objeto del contrato, LA ENTIDAD le aplica automáticamente una penalidad por mora por cada día de atraso, de acuerdo a la siguiente fórmula:

$$\text{Penalidad Diaria} = \frac{0.10 \times \text{monto vigente}}{F \times \text{plazo vigente en días}}$$

Donde:

F = 0.15 para plazos mayores a sesenta (60) días o;

F = 0.40 para plazos menores o iguales a sesenta (60) días.

El retraso se justifica a través de la solicitud de ampliación de plazo debidamente aprobado. Adicionalmente, se considera justificado el retraso y en consecuencia no se aplica penalidad, cuando EL CONTRATISTA acredite, de modo objetivamente sustentado, que el mayor tiempo transcurrido no le resulta imputable. En este último caso la calificación del retraso como justificado por parte de LA ENTIDAD no da lugar al pago de gastos generales ni costos directos de ningún tipo, conforme el numeral 162.5 del artículo 162 del Reglamento de la Ley de Contrataciones del Estado.

Adicionalmente a la penalidad por mora se aplicarán las siguientes penalidades:

Otras penalidades			
N°	Supuesto de aplicación de penalidad	Forma de cálculo	Procedimiento
1	Cuando el personal acreditado permanece menos de sesenta (60) días desde el inicio de su participación en la ejecución del contrato o del íntegro del plazo de ejecución, si este es menor a los sesenta (60) días, de conformidad con las disposiciones establecidas en el numeral 190.2 del artículo 190 del Reglamento.	[INCLUIR LA FORMA DE CÁLCULO, QUE NO PUEDE SER MENOR A LA MITAD DE UNA UNIDAD IMPOSITIVA TRIBUTARIA (0.5 UIT) NI MAYOR A UNA (1) UIT] por cada día de ausencia del personal en obra en el plazo previsto.	Según informe del [CONSIGNAR INSPECTOR O SUPERVISOR DE LA OBRA, SEGÚN CORRESPONDA].
2	En caso el contratista incumpla con su obligación de ejecutar la prestación con el personal acreditado o debidamente sustituido.	[INCLUIR LA FORMA DE CÁLCULO, QUE NO PUEDE SER MENOR A LA MITAD DE UNA UNIDAD IMPOSITIVA TRIBUTARIA (0.5 UIT) NI MAYOR A UNA (1) UIT] por cada día de ausencia del personal en obra.	Según informe del [CONSIGNAR INSPECTOR O SUPERVISOR DE LA OBRA, SEGÚN CORRESPONDA].
3	[INCLUIR OTRAS PENALIDADES, DE SER EL CASO]		

En caso se haya autorizado el uso del cuaderno de obra físico, incluir la siguiente penalidad³³:

Otras penalidades			
N°	Supuesto de aplicación de penalidad	Forma de cálculo	Procedimiento

³³ De conformidad con el numeral 9.3 de la Directiva N° 009-2020-OSCE/PRE "Lineamientos para el uso del Cuaderno de Obra Digital", excepcionalmente, una Entidad, de manera previa a la convocatoria del procedimiento de selección de la contratación de una obra, puede solicitar autorización para usar un cuaderno de obra físico, cuando en el lugar donde se ejecuta la obra no haya acceso a internet. Para dicho efecto, debe presentar la respectiva solicitud, por cada contrato de obra, a través del formato previsto en el Anexo N° 1 de dicha Directiva.

(...)	Si el contratista o su personal, no permite el acceso al cuaderno de obra al [CONSIGNAR INSPECTOR O SUPERVISOR DE LA OBRA, SEGÚN CORRESPONDA], impidiéndole anotar las ocurrencias.	Cinco por mil (5/1000) del monto de la valorización del periodo por cada día de dicho impedimento.	Según informe del [CONSIGNAR INSPECTOR O SUPERVISOR DE LA OBRA, SEGÚN CORRESPONDA].
Esta penalidad solo aplica si el cuaderno de obra es físico.			

Importante

De haberse previsto otras penalidades a las previstas, incluir los supuestos de aplicación de penalidad, la forma de cálculo de la penalidad para cada supuesto y el procedimiento mediante el cual se verifica el supuesto a penalizar, conforme el artículo 163 del Reglamento de la Ley de Contrataciones del Estado.

Estas penalidades se deducen de las valorizaciones o en la liquidación final, según corresponda; o si fuera necesario, se cobra del monto resultante de la ejecución de la garantía de fiel cumplimiento.

La penalidad por mora y las otras penalidades pueden alcanzar cada una un monto máximo equivalente al diez por ciento (10%) del monto del contrato vigente, o de ser el caso, del ítem que debió ejecutarse.

Cuando se llegue a cubrir el monto máximo de la penalidad por mora o el monto máximo para otras penalidades, LA ENTIDAD puede resolver el contrato por incumplimiento.

CLÁUSULA DÉCIMA SEXTA: RESOLUCIÓN DEL CONTRATO

Cualquiera de las partes puede resolver el contrato, de conformidad con el numeral 32.3 del artículo 32 y artículo 36 de la Ley de Contrataciones del Estado, y el artículo 164 de su Reglamento. De darse el caso, LA ENTIDAD procederá de acuerdo a lo establecido en los artículos 165 y 207 del Reglamento de la Ley de Contrataciones del Estado.

CLÁUSULA DÉCIMA SÉTIMA: RESPONSABILIDAD DE LAS PARTES

Cuando se resuelva el contrato por causas imputables a algunas de las partes, se debe resarcir los daños y perjuicios ocasionados, a través de la indemnización correspondiente. Ello no obsta la aplicación de las sanciones administrativas, penales y pecuniarias a que dicho incumplimiento diere lugar, en el caso que éstas correspondan.

Lo señalado precedentemente no exime a ninguna de las partes del cumplimiento de las demás obligaciones previstas en el presente contrato.

CLÁUSULA DÉCIMA OCTAVA: ANTICORRUPCIÓN

EL CONTRATISTA declara y garantiza no haber, directa o indirectamente, o tratándose de una persona jurídica a través de sus socios, integrantes de los órganos de administración, apoderados, representantes legales, funcionarios, asesores o personas vinculadas a las que se refiere el artículo 7 del Reglamento de la Ley de Contrataciones del Estado, ofrecido, negociado o efectuado, cualquier pago o, en general, cualquier beneficio o incentivo ilegal en relación al contrato.

Asimismo, el CONTRATISTA se obliga a conducirse en todo momento, durante la ejecución del contrato, con honestidad, probidad, veracidad e integridad y de no cometer actos ilegales o de corrupción, directa o indirectamente o a través de sus socios, accionistas, participacionistas, integrantes de los órganos de administración, apoderados, representantes legales, funcionarios, asesores y personas vinculadas a las que se refiere el artículo 7 del Reglamento de la Ley de Contrataciones del Estado.

Además, EL CONTRATISTA se compromete a i) comunicar a las autoridades competentes, de manera directa y oportuna, cualquier acto o conducta ilícita o corrupta de la que tuviera conocimiento; y ii) adoptar medidas técnicas, organizativas y/o de personal apropiadas para evitar los referidos actos o prácticas.

Finalmente, EL CONTRATISTA se compromete a no colocar a los funcionarios públicos con los que deba interactuar, en situaciones reñidas con la ética. En tal sentido, reconoce y acepta la prohibición de ofrecerles a éstos cualquier tipo de obsequio, donación, beneficio y/o gratificación, ya sea de bienes o servicios, cualquiera sea la finalidad con la que se lo haga.

CLÁUSULA DÉCIMA NOVENA: MARCO LEGAL DEL CONTRATO

Sólo en lo no previsto en este contrato, en la Ley de Contrataciones del Estado y su Reglamento, en las directivas que emita el OSCE y demás normativa especial que resulte aplicable, serán de aplicación supletoria las disposiciones pertinentes del Código Civil vigente, cuando corresponda, y demás normas de derecho privado.

CLÁUSULA VIGÉSIMA: SOLUCIÓN DE CONTROVERSIAS³⁴

Las controversias que surjan entre las partes durante la ejecución del contrato se resuelven mediante conciliación o arbitraje, según el acuerdo de las partes.

Cualquiera de las partes tiene derecho a iniciar el arbitraje a fin de resolver dichas controversias dentro del plazo de caducidad previsto en la Ley de Contrataciones del Estado y su Reglamento.

Facultativamente, cualquiera de las partes tiene el derecho a solicitar una conciliación dentro del plazo de caducidad correspondiente, según lo señalado en el artículo 224 del Reglamento de la Ley de Contrataciones del Estado, sin perjuicio de recurrir al arbitraje, en caso no se llegue a un acuerdo entre ambas partes o se llegue a un acuerdo parcial. Las controversias sobre nulidad del contrato solo pueden ser sometidas a arbitraje.

El Laudo arbitral emitido es inapelable, definitivo y obligatorio para las partes desde el momento de su notificación, según lo previsto en el numeral 45.21 del artículo 45 de la Ley de Contrataciones del Estado.

Importante para la Entidad

De acuerdo con lo dispuesto en el numeral 243.4 del artículo 243 del Reglamento, la obligatoriedad de someter a Junta de Resolución de Disputas las controversias en los contratos de obra por montos superiores a veinte millones con 00/100 Soles (S/ 20 000 000,00), es obligatoria. Asimismo, el sometimiento de la solución de controversias a una Junta de Resolución de Disputas en los contratos cuyos montos sean iguales o menores a veinte millones con 00/100 Soles (S/ 20 000 000,00) es facultativa. En tal sentido, según lo previsto en el Anexo Nº 2 de la Directiva Nº 012-2019-OSCE/CD incluir la siguiente cláusula, según corresponda:

CLÁUSULA VIGÉSIMA PRIMERA: JUNTA DE RESOLUCIÓN DE DISPUTAS

Las partes acuerdan para la solución de las controversias derivadas del presente Contrato de Obra conformar una Junta de Resolución de Disputas (en adelante, la JRD) de acuerdo a las disposiciones de la Ley de Contrataciones del Estado, su Reglamento y las directivas que emita OSCE al respecto (en adelante, las "Normas Aplicables a la JRD"); encargando su organización y administración al [DENOMINACIÓN O RAZÓN SOCIAL DEL CENTRO DE ADMINISTRACIÓN DESIGNADO POR LAS PARTES AL CUAL ENCARGAN LA ORGANIZACIÓN DE LA JRD].

La JRD estará compuesta por [TRES (3) MIEMBROS / UN (1) MIEMBRO], los/el cual/es será/n designado/s conforme a las Normas Aplicables a la JRD.

Todas las controversias generadas entre las partes con ocasión al presente Contrato de Obra deben ser sometidas, en primer lugar, a la decisión de la JRD de conformidad con las Normas Aplicables a las JRD.

La decisión que emita la JRD es vinculante y, por tanto, de inmediato y obligatorio cumplimiento para las partes conforme a lo establecido en las Normas Aplicables a la JRD. El incumplimiento de la decisión otorga a la parte afectada la potestad de resolver el contrato, previo aviso requiriendo

³⁴ De acuerdo con el numeral 225.3 del artículo 225 del Reglamento, las partes pueden recurrir al arbitraje ad hoc cuando las controversias deriven de procedimientos de selección cuyo valor referencial sea menor o igual a cinco millones con 00/100 soles (S/ 5 000 000,00).

el cumplimiento.

En caso alguna de las Partes no esté de acuerdo con la decisión emitida por la JRD, podrá someter la controversia a arbitraje conforme a lo establecido en las Normas Aplicables a la JRD. Las Partes acuerdan que es condición obligatoria para el inicio del arbitraje el haber concluido de modo previo el procedimiento ante la JRD.

Si una Parte no manifiesta su disconformidad con una decisión emitida por la JRD en el plazo previsto en las Normas Aplicables a las JRD, entonces dicha decisión adquiere el carácter de definitiva y no podrá ser sometida a arbitraje. Si una Parte manifiesta su disconformidad con una decisión emitida por la JRD en el plazo previsto en las Normas Aplicables a las JRD, pero no inicia el arbitraje respectivo en el plazo previsto en dichas Normas, aquella adquiere la calidad de definitiva.

Incorporar o eliminar, según corresponda

CLÁUSULA VIGÉSIMA SEGUNDA: FACULTAD DE ELEVAR A ESCRITURA PÚBLICA

Cualquiera de las partes puede elevar el presente contrato a Escritura Pública corriendo con todos los gastos que demande esta formalidad.

CLÁUSULA VIGÉSIMA TERCERA: DOMICILIO PARA EFECTOS DE LA EJECUCIÓN CONTRACTUAL

Las partes declaran el siguiente domicilio para efecto de las notificaciones que se realicen durante la ejecución del presente contrato:

DOMICILIO DE LA ENTIDAD: [.....]

DOMICILIO DEL CONTRATISTA: [CONSIGNAR EL DOMICILIO SEÑALADO POR EL POSTOR GANADOR DE LA BUENA PRO AL PRESENTAR LOS REQUISITOS PARA EL PERFECCIONAMIENTO DEL CONTRATO]

La variación del domicilio aquí declarado de alguna de las partes debe ser comunicada a la otra parte, formalmente y por escrito, con una anticipación no menor de quince (15) días calendario.

De acuerdo con las bases integradas, la oferta y las disposiciones del presente contrato, las partes lo firman por duplicado en señal de conformidad en la ciudad de [.....] al [CONSIGNAR FECHA].

“LA ENTIDAD”

“EL CONTRATISTA”

Importante

Este documento puede firmarse digitalmente si ambas partes cuentan con firma digital, según la Ley Nº 27269, Ley de Firmas y Certificados Digitales³⁵.

³⁵ Para mayor información sobre la normativa de firmas y certificados digitales ingresar a: <https://www.indecopi.gob.pe/web/firmas-digitales/firmar-y-certificados-digitales>

CAPÍTULO VI
CONSTANCIA DE PRESTACIÓN DE EJECUCIÓN DE OBRA

De conformidad con el artículo 169 del Reglamento, se deja expresa constancia de la culminación de la prestación derivada del contrato mencionado en el numeral 3 del presente documento.

1	DATOS DEL DOCUMENTO	Número del documento			
		Fecha de emisión del documento			
2	DATOS DEL CONTRATISTA	Nombre, denominación o razón social			
		RUC			
		EN CASO EL CONTRATISTA SEA UN CONSORCIO, ADEMÁS SE DEBERÁ REGISTRAR LA SIGUIENTE INFORMACIÓN:			
		Nombre o razón social del integrante del consorcio	RUC	%	Descripción de las obligaciones
3	DATOS DEL CONTRATO	Número del contrato			
		Tipo y número del procedimiento de selección			
		Descripción del objeto del contrato			
		Fecha de suscripción del contrato			
		Monto del contrato			
4	DATOS DE LA OBRA	Denominación de la obra			
		Ubicación de la obra (Región, Provincia y Distrito)			
		Nombres y apellidos del Supervisor de la Obra			
		Plazo de ejecución de la obra	Plazo original	días calendario	
			Ampliación(es) de plazo	días calendario	
			Total plazo	días calendario	
			Fecha de culminación de la obra		
			Fecha de recepción de la obra		
		Monto de la obra	Fecha de liquidación de la obra		
			Número de adicionales de obra		
			Monto total de los adicionales		
Número de deductivos					
Monto total de los deductivos					
	Monto total de la obra (sólo componente de obra)				

5 APLICACIÓN DE PENALIDADES	Monto de las penalidades por mora				
	Monto de otras penalidades				
	Monto total de las penalidades aplicadas				
6 SOLUCIÓN DE CONTROVERSIAS DEL CONTRATO	Junta de Resolución de Disputas	Si		No	
	Arbitraje	Si		No	
	N° de arbitrajes				
7 DATOS DE LA ENTIDAD	Nombre de la Entidad				
	RUC de la Entidad				
	Nombres y apellidos del funcionario que emite la constancia				
	Cargo que ocupa en la Entidad				
	Teléfono de contacto				
8					
	NOMBRE, FIRMA Y SELLO DEL FUNCIONARIO COMPETENTE				

ANEXOS

ANEXO N° 1

DECLARACIÓN JURADA DE DATOS DEL POSTOR

Señores

[CONSIGNAR ÓRGANO ENCARGADO DE LAS CONTRATACIONES O COMITÉ DE SELECCIÓN, SEGÚN CORRESPONDA]

ADJUDICACIÓN SIMPLIFICADA N° [CONSIGNAR NOMENCLATURA DEL PROCEDIMIENTO]

Presente.-

El que se suscribe, [.....], postor y/o Representante Legal de [CONSIGNAR EN CASO DE SER PERSONA JURÍDICA], identificado con [CONSIGNAR TIPO DE DOCUMENTO DE IDENTIDAD] N° [CONSIGNAR NÚMERO DE DOCUMENTO DE IDENTIDAD], con poder inscrito en la localidad de [CONSIGNAR EN CASO DE SER PERSONA JURÍDICA] en la Ficha N° [CONSIGNAR EN CASO DE SER PERSONA JURÍDICA] Asiento N° [CONSIGNAR EN CASO DE SER PERSONA JURÍDICA], **DECLARO BAJO JURAMENTO** que la siguiente información se sujeta a la verdad:

Nombre, Denominación o Razón Social :			
Domicilio Legal :			
RUC :	Teléfono(s) :		
MYPE ³⁶		Sí	No
Correo electrónico :			

Autorización de notificación por correo electrónico:

Autorizo que se notifiquen al correo electrónico indicado las siguientes actuaciones:

1. Solicitud de reducción de la oferta económica.
2. Solicitud de subsanación de los requisitos para perfeccionar el contrato.
3. Solicitud para presentar los documentos para perfeccionar el contrato, según orden de prelación, de conformidad con lo previsto en el artículo 141 del Reglamento.
4. Respuesta a la solicitud de acceso al expediente de contratación.

Asimismo, me comprometo a remitir la confirmación de recepción, en el plazo máximo de dos (2) días hábiles de recibida la comunicación.

[CONSIGNAR CIUDAD Y FECHA]

.....
Firma, Nombres y Apellidos del postor o Representante legal, según corresponda

Importante

La notificación dirigida a la dirección de correo electrónico consignada se entenderá válidamente efectuada cuando la Entidad reciba acuse de recepción.

³⁶ Esta información será verificada por la Entidad en la página web del Ministerio de Trabajo y Promoción del Empleo en la sección consulta de empresas acreditadas en el REMYPE en el link <http://www2.trabajo.gob.pe/servicios-en-linea-2-2/> y se tendrá en consideración, en caso el postor ganador de la buena pro solicite la retención del diez por ciento (10%) del monto del contrato, en calidad de garantía de fiel cumplimiento, según las condiciones previstas en el numeral 149.4 del artículo 149 y numeral 151.3 del artículo 151 del Reglamento. Asimismo, dicha información se tendrá en cuenta en caso de empate, conforme a lo previsto en el artículo 91 del Reglamento.

Importante

Cuando se trate de consorcios, la declaración jurada es la siguiente:

ANEXO N° 1

DECLARACIÓN JURADA DE DATOS DEL POSTOR

Señores

[CONSIGNAR ÓRGANO ENCARGADO DE LAS CONTRATACIONES O COMITÉ DE SELECCIÓN, SEGÚN CORRESPONDA]

ADJUDICACIÓN SIMPLIFICADA N° [CONSIGNAR NOMENCLATURA DEL PROCEDIMIENTO]

Presente.-

El que se suscribe, [...], representante común del consorcio [CONSIGNAR EL NOMBRE DEL CONSORCIO], identificado con [CONSIGNAR TIPO DE DOCUMENTO DE IDENTIDAD] N° [CONSIGNAR NÚMERO DE DOCUMENTO DE IDENTIDAD], **DECLARO BAJO JURAMENTO** que la siguiente información se sujeta a la verdad:

Datos del consorciado 1				
Nombre, Denominación o Razón Social :				
Domicilio Legal :				
RUC :	Teléfono(s) :			
MYPE ³⁷		Sí	No	
Correo electrónico :				

Datos del consorciado 2				
Nombre, Denominación o Razón Social :				
Domicilio Legal :				
RUC :	Teléfono(s) :			
MYPE ³⁸		Sí	No	
Correo electrónico :				

Datos del consorciado ...				
Nombre, Denominación o Razón Social :				
Domicilio Legal :				
RUC :	Teléfono(s) :			
MYPE ³⁹		Sí	No	
Correo electrónico :				

Autorización de notificación por correo electrónico:

Correo electrónico del consorcio:

³⁷ Esta información será verificada por la Entidad en la página web del Ministerio de Trabajo y Promoción del Empleo en la sección consulta de empresas acreditadas en el REMYPE en el link <http://www2.trabajo.gob.pe/servicios-en-linea-2-2/> y se tendrá en consideración, en caso el consorcio ganador de la buena pro solicite la retención del diez por ciento (10%) del monto del contrato, en calidad de garantía de fiel cumplimiento, según las condiciones previstas en el numeral 149.4 del artículo 149 y numeral 151.3 del artículo 151 del Reglamento. Asimismo, dicha información se tendrá en cuenta en caso de empate, conforme a lo previsto en el artículo 91 del Reglamento. Para dichos efectos, todos los integrantes del consorcio deben acreditar la condición de micro o pequeña empresa.

³⁸ Ibídem.

³⁹ Ibídem.

Autorizo que se notifiquen al correo electrónico indicado las siguientes actuaciones:

1. Solicitud de reducción de la oferta económica.
2. Solicitud de subsanación de los requisitos para perfeccionar el contrato.
3. Solicitud para presentar los documentos para perfeccionar el contrato, según orden de prelación, de conformidad con lo previsto en el artículo 141 del Reglamento.
4. Respuesta a la solicitud de acceso al expediente de contratación.

Asimismo, me comprometo a remitir la confirmación de recepción, en el plazo máximo de dos (2) días hábiles de recibida la comunicación.

[CONSIGNAR CIUDAD Y FECHA]

.....
**Firma, Nombres y Apellidos del representante
común del consorcio**

Importante

La notificación dirigida a la dirección de correo electrónico consignada se entenderá válidamente efectuada cuando la Entidad reciba acuse de recepción.

ANEXO Nº 2

DECLARACIÓN JURADA (ART. 52 DEL REGLAMENTO DE LA LEY DE CONTRATACIONES DEL ESTADO)

Señores

[CONSIGNAR ÓRGANO ENCARGADO DE LAS CONTRATACIONES O COMITÉ DE SELECCIÓN, SEGÚN CORRESPONDA]

ADJUDICACIÓN SIMPLIFICADA Nº [CONSIGNAR NOMENCLATURA DEL PROCEDIMIENTO]

Presente.-

Mediante el presente el suscrito, postor y/o Representante Legal de **[CONSIGNAR EN CASO DE SER PERSONA JURÍDICA]**, declaro bajo juramento:

- i. No haber incurrido y me obligo a no incurrir en actos de corrupción, así como a respetar el principio de integridad.
- ii. No tener impedimento para postular en el procedimiento de selección ni para contratar con el Estado, conforme al artículo 11 de la Ley de Contrataciones del Estado.
- iii. Conocer las sanciones contenidas en la Ley de Contrataciones del Estado y su Reglamento, así como las disposiciones aplicables de la Ley Nº 27444, Ley del Procedimiento Administrativo General.
- iv. Participar en el presente proceso de contratación en forma independiente sin mediar consulta, comunicación, acuerdo, arreglo o convenio con ningún proveedor; y, conocer las disposiciones del Decreto Legislativo Nº 1034, Decreto Legislativo que aprueba la Ley de Represión de Conductas Anticompetitivas.
- v. Conocer, aceptar y someterme a las bases, condiciones y reglas del procedimiento de selección.
- vi. Ser responsable de la veracidad de los documentos e información que presento en el presente procedimiento de selección.
- vii. Comprometerme a mantener la oferta presentada durante el procedimiento de selección y a perfeccionar el contrato, en caso de resultar favorecido con la buena pro.

[CONSIGNAR CIUDAD Y FECHA]

.....
Firma, Nombres y Apellidos del postor o Representante legal, según corresponda

Importante

En el caso de consorcios, cada integrante debe presentar esta declaración jurada, salvo que sea presentada por el representante común del consorcio.

ANEXO Nº 3

DECLARACIÓN JURADA DE CUMPLIMIENTO DEL EXPEDIENTE TÉCNICO

Señores

[CONSIGNAR ÓRGANO ENCARGADO DE LAS CONTRATACIONES O COMITÉ DE SELECCIÓN, SEGÚN CORRESPONDA]

ADJUDICACIÓN SIMPLIFICADA Nº [CONSIGNAR NOMENCLATURA DEL PROCEDIMIENTO]

Presente.-

Es grato dirigirme a usted, para hacer de su conocimiento que luego de haber examinado las bases y demás documentos del procedimiento de la referencia y, conociendo todos los alcances y las condiciones detalladas en dichos documentos, el postor que suscribe ofrece la ejecución de la obra **[CONSIGNAR EL OBJETO DE LA CONVOCATORIA]**, de conformidad con el respectivo Expediente Técnico y las demás condiciones que se indican en el numeral 3.1 del Capítulo III de la sección específica de las bases y los documentos del procedimiento.

[CONSIGNAR CIUDAD Y FECHA]

.....
**Firma, Nombres y Apellidos del postor o
Representante legal o común, según corresponda**

ANEXO Nº 4

DECLARACIÓN JURADA DE PLAZO DE EJECUCIÓN DE LA OBRA

Señores

[CONSIGNAR ÓRGANO ENCARGADO DE LAS CONTRATACIONES O COMITÉ DE SELECCIÓN, SEGÚN CORRESPONDA]

ADJUDICACIÓN SIMPLIFICADA Nº [CONSIGNAR NOMENCLATURA DEL PROCEDIMIENTO]

Presente.-

Mediante el presente, con pleno conocimiento de las condiciones que se exigen en las bases del procedimiento de la referencia, me comprometo a ejecutar la obra **[CONSIGNAR LA DENOMINACIÓN DE LA CONVOCATORIA]** en el plazo de **[CONSIGNAR EL PLAZO OFERTADO, EL CUAL DEBE SER EXPRESADO EN DÍAS CALENDARIO]** días calendario.

[CONSIGNAR CIUDAD Y FECHA]

.....
**Firma, Nombres y Apellidos del postor o
Representante legal o común, según corresponda**

Importante para la Entidad

- *Cuando en el expediente de contratación establezca que la obra debe ejecutarse bajo la modalidad de ejecución llave en mano, considerar lo siguiente, según corresponda*

*“Mediante el presente, con pleno conocimiento de las condiciones que se exigen en las bases del procedimiento de la referencia, me comprometo a ejecutar la obra **[CONSIGNAR LA DENOMINACIÓN DE LA CONVOCATORIA]**, su equipamiento, mobiliario y montaje hasta la puesta en servicio, en el plazo de **[CONSIGNAR EL PLAZO OFERTADO, EL CUAL DEBE ESTAR EXPRESADO EN DÍAS CALENDARIO]** días calendario”⁴⁰*

*“Mediante el presente, con pleno conocimiento de las condiciones que se exigen en las bases del procedimiento de la referencia, me comprometo a ejecutar la obra **[CONSIGNAR LA DENOMINACIÓN DE LA CONVOCATORIA]**, su equipamiento, mobiliario y montaje hasta la puesta en servicio, en el plazo de **[CONSIGNAR EL PLAZO OFERTADO, EL CUAL DEBE ESTAR EXPRESADO EN DÍAS CALENDARIO]** días calendario, y la ejecución de la operación asistida de la obra en el plazo de **[CONSIGNAR EL PLAZO OFERTADO DE LA PRESTACIÓN ASISTIDA DE LA OBRA, EL CUAL DEBE ESTAR EXPRESADO EN DÍAS CALENDARIO]** días calendario.”⁴¹*

Incluir las disposiciones, según corresponda. Una vez culminada la elaboración de las bases, las notas que no se incorporen deben ser eliminadas.

⁴⁰ Este párrafo debe ser incluido en el caso de obras que se ejecuten bajo la modalidad de ejecución llave en mano que no incluya operación asistida.

⁴¹ Este párrafo debe ser incluido en el caso de obras que se ejecuten bajo la modalidad de ejecución llave en mano que incluya operación asistida.

ANEXO Nº 5

PROMESA DE CONSORCIO

(Sólo para el caso en que un consorcio se presente como postor)

Señores

[CONSIGNAR ÓRGANO ENCARGADO DE LAS CONTRATACIONES O COMITÉ DE SELECCIÓN, SEGÚN CORRESPONDA]

ADJUDICACIÓN SIMPLIFICADA Nº [CONSIGNAR NOMENCLATURA DEL PROCEDIMIENTO]

Presente.-

Los suscritos declaramos expresamente que hemos convenido en forma irrevocable, durante el lapso que dure el procedimiento de selección, para presentar una oferta conjunta a la **ADJUDICACIÓN SIMPLIFICADA Nº [CONSIGNAR NOMENCLATURA DEL PROCEDIMIENTO]**.

Asimismo, en caso de obtener la buena pro, nos comprometemos a formalizar el contrato de consorcio, de conformidad con lo establecido por el artículo 140 del Reglamento de la Ley de Contrataciones del Estado, bajo las siguientes condiciones:

a) Integrantes del consorcio

1. **[NOMBRE, DENOMINACIÓN O RAZÓN SOCIAL DEL CONSORCIADO 1].**
2. **[NOMBRE, DENOMINACIÓN O RAZÓN SOCIAL DEL CONSORCIADO 2].**

b) Designamos a **[CONSIGNAR NOMBRES Y APELLIDOS DEL REPRESENTANTE COMÚN]**, identificado con **[CONSIGNAR TIPO DE DOCUMENTO DE IDENTIDAD] Nº [CONSIGNAR NÚMERO DE DOCUMENTO DE IDENTIDAD]**, como representante común del consorcio para efectos de participar en todos los actos referidos al procedimiento de selección, suscripción y ejecución del contrato correspondiente con **[CONSIGNAR NOMBRE DE LA ENTIDAD]**.

Asimismo, declaramos que el representante común del consorcio no se encuentra impedido, inhabilitado ni suspendido para contratar con el Estado.

c) Fijamos nuestro domicilio legal común en [.....].

d) Las obligaciones que corresponden a cada uno de los integrantes del consorcio son las siguientes:

1. OBLIGACIONES DE **[NOMBRE, DENOMINACIÓN O RAZÓN SOCIAL DEL CONSORCIADO 1]** [%]⁴²

[DESCRIBIR LAS OBLIGACIONES DEL CONSORCIADO 1]

2. OBLIGACIONES DE **[NOMBRE, DENOMINACIÓN O RAZÓN SOCIAL DEL CONSORCIADO 2]** [%]⁴³

[DESCRIBIR LAS OBLIGACIONES DEL CONSORCIADO 2]

TOTAL OBLIGACIONES 100%⁴⁴

[CONSIGNAR CIUDAD Y FECHA]

⁴² Consignar únicamente el porcentaje total de las obligaciones, el cual debe ser expresado en número entero, sin decimales.

⁴³ Consignar únicamente el porcentaje total de las obligaciones, el cual debe ser expresado en número entero, sin decimales.

⁴⁴ Este porcentaje corresponde a la sumatoria de los porcentajes de las obligaciones de cada uno de los integrantes del consorcio.

.....
Consortiado 1
Nombres, apellidos y firma del Consortiado 1
o de su Representante Legal
Tipo y N° de Documento de Identidad

.....
Consortiado 2
Nombres, apellidos y firma del Consortiado 2
o de su Representante Legal
Tipo y N° de Documento de Identidad

Importante

De conformidad con el artículo 52 del Reglamento, las firmas de los integrantes del consorcio deben ser legalizadas.

Importante para la Entidad

En caso de la contratación de la ejecución de una obra bajo el sistema a precios unitarios incluir el siguiente anexo:

Esta nota deberá ser eliminada una vez culminada la elaboración de las bases

ANEXO N° 6

PRECIO DE LA OFERTA

ÍTEM N° [INDICAR NÚMERO]

Señores

[CONSIGNAR ÓRGANO ENCARGADO DE LAS CONTRATACIONES O COMITÉ DE SELECCIÓN, SEGÚN CORRESPONDA]

ADJUDICACIÓN SIMPLIFICADA N° [CONSIGNAR NOMENCLATURA DEL PROCEDIMIENTO]

Presente.-

Es grato dirigirme a usted, para hacer de su conocimiento que, de acuerdo con las bases, mi oferta es la siguiente:

[INCLUIR LA ESTRUCTURA DEL PRESUPUESTO DE OBRA, A FIN DE QUE EL POSTOR CONSIGNE LOS PRECIOS UNITARIOS Y EL PRECIO TOTAL DE SU OFERTA, TAL COMO SE MUESTRA DE MANERA REFERENCIAL EN EL SIGUIENTE EJEMPLO:]

N° ITEM	PARTIDA	UNIDAD	METRADO	PU	SUB TOTAL

1	Total costo directo (A)	
2	Gastos generales	
2.1	Gastos fijos	
2.2	Gastos variables	
	Total gastos generales (B)	
3	Utilidad (C)	
	SUBTOTAL (A+B+C)	
4	IGV ⁴⁵	
5	Monto total de la oferta	

...]

El precio de la oferta en **[CONSIGNAR LA MONEDA DE LA CONVOCATORIA]** incluye todos los tributos, seguros, transporte, inspecciones, pruebas y, de ser el caso, los costos laborales conforme a la legislación vigente, así como cualquier otro concepto que pueda tener incidencia sobre el costo de la obra a ejecutar; excepto la de aquellos postores que gocen de alguna exoneración legal, no incluirán en el precio de su oferta los tributos respectivos.

[CONSIGNAR CIUDAD Y FECHA]

⁴⁵ Para el cálculo del IGV, aplica el redondeo previsto en la Resolución de Superintendencia SUNAT N° 025-2000/SUNAT o norma que la reemplace. En ese sentido, el porcentaje se calcula considerando dos (2) decimales. Para efectos del redondeo
i) Si el primer decimal siguiente es inferior a cinco (5), el valor permanecerá igual, suprimiéndose los decimales posteriores
y ii) Si el primer decimal siguiente es igual o superior a cinco (5), el valor será incrementado en un centésimo.

.....
**Firma, Nombres y Apellidos del postor o
Representante legal o común, según corresponda**

Importante

- *En caso que el postor reduzca su oferta, según lo previsto en el artículo 68 del Reglamento, debe presentar nuevamente este Anexo.*
- *El postor que goce de alguna exoneración legal, debe indicar que su oferta no incluye el tributo materia de la exoneración, debiendo incluir el siguiente texto:*

“Mi oferta no incluye [CONSIGNAR EL TRIBUTO MATERIA DE LA EXONERACIÓN]”.
- *El análisis de precios unitarios y el detalle de los gastos generales fijos y variables no se presentan en la oferta, sino para el perfeccionamiento del contrato.*

Importante para la Entidad

- *A fin de facilitar la labor del órgano encargado de las contrataciones o comité de selección, según corresponda, se recomienda publicar conjuntamente con las bases un archivo en Excel del presupuesto de la obra conforme el expediente técnico a fin de que los postores puedan utilizarlo al momento de elaborar su oferta. En tal caso, consignar lo siguiente:*

“Adicionalmente al documento escaneado del presente anexo, el postor puede adjuntar el archivo en Excel del presupuesto de la obra (que fue publicado conjuntamente con las bases), completando la información que sustenta el precio de su oferta. En caso de divergencia prevalece el documento escaneado del precio de la oferta”.
- *En caso de procedimientos según relación de ítems, consignar lo siguiente:*

“El postor debe presentar el precio de su oferta en forma independiente, en los ítems que se presente”.
- *En caso de contratación de obras por paquete, consignar lo siguiente:*

“El postor debe presentar el precio de su oferta con el detalle de cada obra incluida en el paquete”.
- *En caso de contrataciones que conllevan la ejecución de prestaciones accesorias, consignar lo siguiente:*

“El postor debe detallar en el precio de su oferta, el monto correspondiente a la prestación principal y las prestaciones accesorias”.
- *Si durante la fase de actos preparatorios, las Entidades advierten que es posible la participación de proveedores que gozan del beneficio de la exoneración del IGV prevista en la Ley N° 27037, Ley de Promoción de la Inversión en la Amazonía, consignar lo siguiente:*

“La oferta de los postores que presenten la Declaración Jurada de cumplimiento de condiciones para la aplicación de la exoneración del IGV (Anexo N° 7), debe encontrarse dentro de los límites del valor referencial sin IGV”.

Incluir las disposiciones, según corresponda. Una vez culminada la elaboración de las bases, las notas que no se incorporen deben ser eliminadas

Importante para la Entidad

En caso de la contratación de la ejecución de una obra bajo el sistema a suma alzada incluir el siguiente anexo:

Esta nota deberá ser eliminada una vez culminada la elaboración de las bases

ANEXO Nº 6

PRECIO DE LA OFERTA

ÍTEM Nº [INDICAR NÚMERO]

Señores

[CONSIGNAR ÓRGANO ENCARGADO DE LAS CONTRATACIONES O COMITÉ DE SELECCIÓN, SEGÚN CORRESPONDA]

ADJUDICACIÓN SIMPLIFICADA Nº [CONSIGNAR NOMENCLATURA DEL PROCEDIMIENTO]

Presente.-

Es grato dirigirme a usted, para hacer de su conocimiento que, de acuerdo con las bases, mi oferta es la siguiente:

CONCEPTO	PRECIO TOTAL
TOTAL	

El precio de la oferta **[CONSIGNAR LA MONEDA DE LA CONVOCATORIA]** incluye todos los tributos, seguros, transporte, inspecciones, pruebas y, de ser el caso, los costos laborales conforme a la legislación vigente, así como cualquier otro concepto que pueda tener incidencia sobre el costo de la obra a ejecutar; excepto la de aquellos postores que gocen de alguna exoneración legal, no incluirán en el precio de su oferta los tributos respectivos.

[CONSIGNAR CIUDAD Y FECHA]

.....
**Firma, Nombres y Apellidos del postor o
Representante legal o común, según corresponda**

Importante

- El postor debe adjuntar el desagregado de partidas que sustenta su oferta, tal como se muestra de manera referencial en el siguiente ejemplo:*

Nº ITEM	PARTIDA	UNIDAD	METRADO	PU	SUB TOTAL
1	Total costo directo (A)				
2	Gastos generales				
2.1	Gastos fijos				

2.2	Gastos variables	
	Total gastos generales (B)	
3	Utilidad (C)	
	SUBTOTAL (A+B+C)	
4	IGV ⁴⁶	
5	Monto total de la oferta	

- *En caso que el postor reduzca su oferta, según lo previsto en el artículo 68 del Reglamento, debe presentar nuevamente este Anexo.*
- *El postor que goce de alguna exoneración legal, debe indicar que su oferta no incluye el tributo materia de la exoneración, debiendo incluir el siguiente texto:
"Mi oferta no incluye [CONSIGNAR EL TRIBUTO MATERIA DE LA EXONERACIÓN]".*
- *De ser el caso, el análisis de precios unitarios y el detalle de los gastos generales fijos y variables no se presentan en la oferta, sino para el perfeccionamiento del contrato.*

Importante para la Entidad

- *A fin de facilitar la labor del órgano encargado de las contrataciones o comité de selección, según corresponda, se recomienda publicar conjuntamente con las bases un archivo en Excel del presupuesto de la obra conforme el expediente técnico a fin de que los postores puedan utilizarlo al momento de elaborar su oferta. En tal caso, consignar lo siguiente:*

"Adicionalmente al documento escaneado del presente anexo, el postor puede adjuntar el archivo en Excel del presupuesto de la obra (que fue publicado conjuntamente con las bases), completando la información que sustenta el precio de su oferta. En caso de divergencia prevalece el documento escaneado del precio de la oferta".
- *En caso de procedimientos según relación de ítems, consignar lo siguiente:*

"El postor debe presentar el precio de su oferta en forma independiente, en los ítems que se presente".
- *En caso de contratación de obras por paquete, consignar lo siguiente:*

"El postor debe presentar el precio de su oferta con el detalle de cada obra incluida en el paquete".
- *En caso de contrataciones que conllevan la ejecución de prestaciones accesorias, consignar lo siguiente:*

"El postor debe detallar en el precio de su oferta, el monto correspondiente a la prestación principal y las prestaciones accesorias".
- *Si durante la fase de actos preparatorios, las Entidades advierten que es posible la participación de proveedores que gozan del beneficio de la exoneración del IGV prevista en la Ley N° 27037, Ley de Promoción de la Inversión en la Amazonía, consignar lo siguiente:*

"La oferta de los postores que presenten la Declaración Jurada de cumplimiento de condiciones para la aplicación de la exoneración del IGV (Anexo N° 7), debe encontrarse dentro de los límites del valor referencial sin IGV".

Incluir las disposiciones, según corresponda. Una vez culminada la elaboración de las bases, las notas que no se incorporen deben ser eliminadas

⁴⁶ Para el cálculo del IGV, aplica el redondeo previsto en la Resolución de Superintendencia SUNAT N° 025-2000/SUNAT o norma que la reemplace. En ese sentido, el porcentaje se calcula considerando dos (2) decimales. Para efectos del redondeo
i) Si el primer decimal siguiente es inferior a cinco (5), el valor permanecerá igual, suprimiéndose los decimales posteriores
y ii) Si el primer decimal siguiente es igual o superior a cinco (5), el valor será incrementado en un centésimo.

Importante para la Entidad

En caso de la contratación de la ejecución de una obra bajo el esquema mixto de suma alzada y precios unitarios incluir el siguiente anexo:

Esta nota deberá ser eliminada una vez culminada la elaboración de las bases

ANEXO N° 6

PRECIO DE LA OFERTA

ÍTEM N° [INDICAR NÚMERO]

Señores

[CONSIGNAR ÓRGANO ENCARGADO DE LAS CONTRATACIONES O COMITÉ DE SELECCIÓN, SEGÚN CORRESPONDA]

ADJUDICACIÓN SIMPLIFICADA N° [CONSIGNAR NOMENCLATURA DEL PROCEDIMIENTO]

Presente.-

Es grato dirigirme a usted, para hacer de su conocimiento que, de acuerdo con las bases, mi oferta es la siguiente:

[INCLUIR LA ESTRUCTURA DEL PRESUPUESTO DE OBRA EXTRAIDA DEL EXPEDIENTE TÉCNICO DE LOS COMPONENTES, CUYAS CANTIDADES Y MAGNITUDES ESTÁN DEFINIDAS, A FIN DE QUE EL POSTOR CONSIGNE LOS PRECIOS UNITARIOS Y EL PRECIO TOTAL DE SU OFERTA, TAL COMO SE MUESTRA DE MANERA REFERENCIAL EN EL SIGUIENTE EJEMPLO:

OFERTA A PRECIOS UNITARIOS DE LOS COMPONENTES SIGUIENTES:

N° ITEM	PARTIDA	UNIDAD	METRADO	PU	SUB TOTAL

1	Total costo directo (A)	
2	Gastos generales	
2.1	Gastos fijos	
2.2	Gastos variables	
	Total gastos generales (B)	
3	Utilidad (C)	
	SUBTOTAL (A+B+C)	
4	IGV ⁴⁷	
5	Monto del componente a precios unitarios	

...]

OFERTA A SUMA ALZADA DE LOS COMPONENTES SIGUIENTES:

CONCEPTO	PRECIO
Monto del componente a suma alzada	

Asimismo, el postor debe adjuntar el desagregado de partidas que sustenta su oferta a suma alzada, tal como se muestra de manera referencial en el siguiente ejemplo:

⁴⁷ Para el cálculo del IGV, aplica el redondeo previsto en la Resolución de Superintendencia SUNAT N° 025-2000/SUNAT o norma que la reemplace. En ese sentido, el porcentaje se calcula considerando dos (2) decimales. Para efectos del redondeo
i) Si el primer decimal siguiente es inferior a cinco (5), el valor permanecerá igual, suprimiéndose los decimales posteriores
y ii) Si el primer decimal siguiente es igual o superior a cinco (5), el valor será incrementado en un centésimo.

N° ITEM	PARTIDA	UNIDAD	METRADO	PU	SUB TOTAL

1	Total costo directo (A)	
2	Gastos generales	
2.1	Gastos fijos	
2.2	Gastos variables	
	Total gastos generales (B)	
3	Utilidad (C)	
	SUBTOTAL (A+B+C)	
4	IGV ⁴⁸	
5	Monto de la oferta a suma alzada	

Monto total de la oferta	
--------------------------	--

El precio de la oferta [CONSIGNAR LA MONEDA DE LA CONVOCATORIA] incluye todos los tributos, seguros, transporte, inspecciones, pruebas y, de ser el caso, los costos laborales conforme a la legislación vigente, así como cualquier otro concepto que pueda tener incidencia sobre el costo de la obra a ejecutar; excepto la de aquellos postores que gocen de alguna exoneración legal, no incluirán en el precio de su oferta los tributos respectivos.

[CONSIGNAR CIUDAD Y FECHA]

.....
**Firma, Nombres y Apellidos del postor o
Representante legal o común, según corresponda**

Importante

- *En caso que el postor reduzca su oferta, según lo previsto en el artículo 68 del Reglamento, debe presentar nuevamente este Anexo.*
- *El postor que goce de alguna exoneración legal, debe indicar que su oferta no incluye el tributo materia de la exoneración.
"Mi oferta no incluye [CONSIGNAR EL TRIBUTO MATERIA DE LA EXONERACIÓN]".*
- *El análisis de precios unitarios y el detalle de los gastos generales fijos y variables no se presentan en la oferta, sino para el perfeccionamiento del contrato.*

Importante para la Entidad

- *A fin de facilitar la labor del órgano encargado de las contrataciones o comité de selección, según corresponda, se recomienda publicar conjuntamente con las bases un archivo en Excel del presupuesto de la obra conforme el expediente técnico a fin de que los postores puedan utilizarlo al momento de elaborar su oferta. En tal caso, consignar lo siguiente:*

⁴⁸ Para el cálculo del IGV, aplica el redondeo previsto en la Resolución de Superintendencia SUNAT N° 025-2000/SUNAT o norma que la reemplace. En ese sentido, el porcentaje se calcula considerando dos (2) decimales. Para efectos del redondeo i) Si el primer decimal siguiente es inferior a cinco (5), el valor permanecerá igual, suprimiéndose los decimales posteriores y ii) Si el primer decimal siguiente es igual o superior a cinco (5), el valor será incrementado en un centésimo.

“Adicionalmente al documento escaneado del presente anexo, el postor puede adjuntar el archivo en Excel del presupuesto de la obra (que fue publicado conjuntamente con las bases), completando la información que sustenta el precio de su oferta. En caso de divergencia prevalece el documento escaneado del precio de la oferta”.

- *En caso de procedimientos según relación de ítems, consignar lo siguiente:*

“El postor debe presentar el precio de su oferta en forma independiente, en los ítems que se presente”.

- *En caso de contratación de obras por paquete, consignar lo siguiente:*

“El postor debe presentar el precio de su oferta con el detalle de cada obra incluida en el paquete”.

- *En caso de contrataciones que conllevan la ejecución de prestaciones accesorias, consignar lo siguiente:*

“El postor debe detallar en el precio de su oferta, el monto correspondiente a la prestación principal y las prestaciones accesorias”.

- *Si durante la fase de actos preparatorios, las Entidades advierten que es posible la participación de proveedores que gozan del beneficio de la exoneración del IGV prevista en la Ley N° 27037, Ley de Promoción de la Inversión en la Amazonía, consignar lo siguiente:*

*“La oferta de los postores que presenten la Declaración Jurada de cumplimiento de condiciones para la aplicación de la exoneración del IGV (**Anexo N° 8**), debe encontrarse dentro de los límites del valor referencial sin IGV”.*

Incluir las disposiciones, según corresponda. Una vez culminada la elaboración de las bases, las notas que no se incorporen deben ser eliminadas

Importante para la Entidad

Si durante la fase de actos preparatorios, las Entidades advierten que es posible la participación de proveedores que gozan del beneficio de la exoneración del IGV prevista en la Ley Nº 27037, Ley de Promoción de la Inversión en la Amazonía, incluir el siguiente anexo:

Esta nota deberá ser eliminada una vez culminada la elaboración de las bases.

ANEXO Nº 7

DECLARACIÓN JURADA DE CUMPLIMIENTO DE CONDICIONES PARA LA APLICACIÓN DE LA EXONERACIÓN DEL IGV

Señores

[CONSIGNAR ÓRGANO ENCARGADO DE LAS CONTRATACIONES O COMITÉ DE SELECCIÓN, SEGÚN CORRESPONDA]

ADJUDICACIÓN SIMPLIFICADA Nº [CONSIGNAR NOMENCLATURA DEL PROCEDIMIENTO]
Presente.-

Mediante el presente el suscrito, postor y/o Representante Legal de **[CONSIGNAR EN CASO DE SER PERSONA JURÍDICA]**, declaro bajo juramento que gozo del beneficio de la exoneración del IGV previsto en la Ley Nº 27037, Ley de Promoción de la Inversión en la Amazonía, dado que cumplo con las condiciones siguientes:

- 1.- Que el domicilio fiscal de la empresa⁴⁹ se encuentra ubicada en la Amazonía y coincide con el lugar establecido como sede central (donde tiene su administración y lleva su contabilidad);
- 2.- Que la empresa se encuentra inscrita en las Oficinas Registrales de la Amazonía (exigible en caso de personas jurídicas);
- 3.- Que, al menos el setenta por ciento (70%) de los activos fijos de la empresa se encuentran en la Amazonía; y
- 4.- Que la empresa no ejecuta obras fuera de la Amazonía.

[CONSIGNAR CIUDAD Y FECHA]

.....
Firma, Nombres y Apellidos del postor o Representante legal, según corresponda

Importante

Cuando se trate de consorcios, esta declaración jurada será presentada por cada uno de los integrantes del consorcio, salvo que se trate de consorcios con contabilidad independiente, en cuyo caso debe ser suscrita por el representante común, debiendo indicar su condición de consorcio con contabilidad independiente y el número de RUC del consorcio.

⁴⁹ En el artículo 1 del "Reglamento de las Disposiciones Tributarias contenidas en la Ley de Promoción de la Inversión en la Amazonía" se define como "empresa" a las "Personas naturales, sociedades conyugales, sucesiones indivisas y personas consideradas jurídicas por la Ley del Impuesto a la Renta, generadoras de rentas de tercera categoría, ubicadas en la Amazonía. Las sociedades conyugales son aquellas que ejerzan la opción prevista en el Artículo 16 de la Ley del Impuesto a la Renta."

Importante para la Entidad

En el caso de contratación de obras que se ejecuten fuera de las provincias de Lima y Callao, cuyo valor referencial del procedimiento de selección o de algún ítem no supere los novecientos mil Soles (S/. 900,000.00) debe considerarse el siguiente anexo:

Esta nota deberá ser eliminada una vez culminada la elaboración de las bases.

ANEXO N° 8

SOLICITUD DE BONIFICACIÓN DEL DIEZ POR CIENTO (10%) POR OBRAS EJECUTADAS FUERA DE LA PROVINCIA DE LIMA Y CALLAO (DE SER EL CASO, SOLO PRESENTAR ESTA SOLICITUD EN EL ÍTEM [INCLUIR EN CASO CORRESPONDA, EN PROCEDIMIENTOS POR RELACIÓN DE ÍTEMS, CONSIGNANDO EL N° DEL ÍTEM O ÍTEMS CUYO VALOR REFERENCIAL NO SUPERA LOS NOVECIENTOS MIL SOLES (S/ 900,000.00)])

Señores

[CONSIGNAR ÓRGANO ENCARGADO DE LAS CONTRATACIONES O COMITÉ DE SELECCIÓN, SEGÚN CORRESPONDA]

ADJUDICACIÓN SIMPLIFICADA N° [CONSIGNAR NOMENCLATURA DEL PROCEDIMIENTO]
Presente.-

Mediante el presente el suscrito, postor y/o Representante Legal de [CONSIGNAR EN CASO DE SER PERSONA JURIDICA], solicito la asignación de la bonificación del diez por ciento (10%) sobre el puntaje total en [CONSIGNAR EL ÍTEM O ÍTEMS, SEGÚN CORRESPONDA, EN LOS QUE SE SOLICITA LA BONIFICACIÓN] debido a que el domicilio de mi representada se encuentra ubicado en la provincia o provincia colindante donde se ejecuta la obra.

[CONSIGNAR CIUDAD Y FECHA]

.....
Firma, Nombres y Apellidos del postor o Representante legal, según corresponda

Importante

- *Para asignar la bonificación, el órgano encargado de las contrataciones o comité de selección, según corresponda, verifica el domicilio consignado por el postor en el Registro Nacional de Proveedores (RNP).*
- *Para que el postor pueda acceder a la bonificación, debe cumplir con las condiciones establecidas en el literal f) del artículo 50 del Reglamento.*

Importante

Cuando se trate de consorcios, la declaración jurada es la siguiente:

ANEXO N° 8

SOLICITUD DE BONIFICACIÓN DEL DIEZ POR CIENTO (10%) POR OBRAS EJECUTADAS FUERA DE LA PROVINCIA DE LIMA Y CALLAO (DE SER EL CASO, SOLO PRESENTAR ESTA SOLICITUD EN EL ÍTEM [INCLUIR EN CASO CORRESPONDA, EN PROCEDIMIENTOS POR RELACIÓN DE ÍTEMS, CONSIGNANDO EL N° DEL ÍTEM O ÍTEMS CUYO VALOR REFERENCIAL NO SUPERA LOS NOVECIENTOS MIL SOLES (S/ 900,000.00)])

Señores

[CONSIGNAR ÓRGANO ENCARGADO DE LAS CONTRATACIONES O COMITÉ DE SELECCIÓN, SEGÚN CORRESPONDA]

ADJUDICACIÓN SIMPLIFICADA N° [CONSIGNAR NOMENCLATURA DEL PROCEDIMIENTO]

Presente.-

Mediante el presente el que se suscribe, [.....], representante común del consorcio [CONSIGNAR EL NOMBRE DEL CONSORCIO], solicito la asignación de la bonificación del diez por ciento (10%) sobre el puntaje total en [CONSIGNAR EL ÍTEM O ÍTEMS, SEGÚN CORRESPONDA, EN LOS QUE SE SOLICITA LA BONIFICACIÓN] debido a que los domicilios de todos los integrantes del consorcio se encuentran ubicados en la provincia o provincias colindantes donde se ejecuta la obra.

[CONSIGNAR CIUDAD Y FECHA]

.....
**Firma, Nombres y Apellidos del representante
común del consorcio**

Importante

- Para asignar la bonificación, el órgano encargado de las contrataciones o comité de selección, según corresponda, verifica el domicilio consignado de los integrantes del consorcio, en el Registro Nacional de Proveedores (RNP).*
- Para que un consorcio pueda acceder a la bonificación, cada uno de sus integrantes debe cumplir con las condiciones establecidas en el literal f) del artículo 50 del Reglamento.*

ANEXO Nº 9

**DECLARACIÓN JURADA
(NUMERAL 49.4 DEL ARTÍCULO 49 DEL REGLAMENTO)**

Señores

**[CONSIGNAR ÓRGANO ENCARGADO DE LAS CONTRATACIONES O COMITÉ DE SELECCIÓN,
SEGÚN CORRESPONDA]**

ADJUDICACIÓN SIMPLIFICADA Nº [CONSIGNAR NOMENCLATURA DEL PROCEDIMIENTO]
Presente.-

Mediante el presente el suscrito, postor y/o Representante Legal de [CONSIGNAR EN CASO DE SER PERSONA JURÍDICA], declaro que la experiencia que acredito de la empresa [CONSIGNAR LA DENOMINACIÓN DE LA PERSONA JURÍDICA] como consecuencia de una reorganización societaria, no se encuentra en el supuesto establecido en el numeral 49.4 del artículo 49 del Reglamento.

[CONSIGNAR CIUDAD Y FECHA]

.....
**Firma, Nombres y Apellidos del postor o
Representante legal, según corresponda**

Importante

A efectos de cautelar la veracidad de esta declaración, el postor puede verificar la información de la Relación de Proveedores Sancionados por el Tribunal de Contrataciones del Estado con Sanción Vigente en <http://portal.osce.gob.pe/rmp/content/relación-de-proveedores-sancionados>.

También le asiste dicha facultad al órgano encargado de las contrataciones o al órgano de la Entidad al que se le haya asignado la función de verificación de la oferta presentada por el postor ganador de la buena pro.

ANEXO Nº 10

EXPERIENCIA DEL POSTOR EN LA ESPECIALIDAD

Señores
[CONSIGNAR ÓRGANO ENCARGADO DE LAS CONTRATACIONES O COMITÉ DE SELECCIÓN, SEGÚN CORRESPONDA]
ADJUDICACIÓN SIMPLIFICADA Nº [CONSIGNAR NOMENCLATURA DEL PROCEDIMIENTO]
Presente.-

Mediante el presente, el suscrito detalla lo siguiente como EXPERIENCIA EN OBRAS SIMILARES:

Nº	CLIENTE	OBJETO DEL CONTRATO	Nº CONTRATO	FECHA DEL CONTRATO ⁵⁰	FECHA DE RECEPCIÓN DE LA OBRA	EXPERIENCIA PROVENIENTE ⁵¹ DE:	MONEDA	IMPORTE ⁵²	TIPO DE CAMBIO VENTA ⁵³	MONTO FACTURADO ACUMULADO ⁵⁴
1										
2										
3										
4										
5										

⁵⁰ Se refiere a la fecha de suscripción del contrato.

⁵¹ Si el titular de la experiencia no es el postor, consignar si dicha experiencia corresponde a la matriz en caso que el postor sea sucursal, o fue transmitida por reorganización societaria, debiendo acompañar la documentación sustentatoria correspondiente. Al respecto, según la Opinión Nº 216-2017/DTN “Considerando que la sociedad matriz y la sucursal constituyen la misma persona jurídica, la sucursal puede acreditar como suya la experiencia de su matriz”. Del mismo modo, según lo previsto en la Opinión Nº 010-2013/DTN, “... en una operación de reorganización societaria que comprende tanto una fusión como una escisión, la sociedad resultante podrá acreditar como suya la experiencia de la sociedad incorporada o absorbida, que se extingue producto de la fusión; asimismo, si en virtud de la escisión se transfiere un bloque patrimonial consistente en una línea de negocio completa, la sociedad resultante podrá acreditar como suya la experiencia de la sociedad escindida, correspondiente a la línea de negocio transmitida. De esta manera, la sociedad resultante podrá emplear la experiencia transmitida, como consecuencia de la reorganización societaria antes descrita, en los futuros procesos de selección en los que participe”.

⁵² Se refiere al monto del contrato ejecutado incluido adicionales y reducciones, de ser el caso.

⁵³ El tipo de cambio venta debe corresponder al publicado por la SBS correspondiente a la fecha de suscripción del contrato.

⁵⁴ Consignar en la moneda establecida para el valor referencial.

Nº	CLIENTE	OBJETO DEL CONTRATO	Nº CONTRATO	FECHA DEL CONTRATO ⁵⁰	FECHA DE RECEPCIÓN DE LA OBRA	EXPERIENCIA PROVENIENTE ⁵¹ DE:	MONEDA	IMPORTE ⁵²	TIPO DE CAMBIO VENTA ⁵³	MONTO FACTURADO ACUMULADO ⁵⁴
6										
7										
8										
9										
10										
TOTAL										

[CONSIGNAR CIUDAD Y FECHA]

.....
Firma, Nombres y Apellidos del postor o
Representante legal o común, según corresponda

ANEXO Nº 11

SOLICITUD DE BONIFICACIÓN DEL CINCO POR CIENTO (5%) POR TENER LA CONDICIÓN DE MICRO Y PEQUEÑA EMPRESA

Señores

[CONSIGNAR ÓRGANO ENCARGADO DE LAS CONTRATACIONES O COMITÉ DE SELECCIÓN, SEGÚN CORRESPONDA]

ADJUDICACIÓN SIMPLIFICADA Nº [CONSIGNAR NOMENCLATURA DEL PROCEDIMIENTO]

Presente.-

Mediante el presente el suscrito, postor y/o Representante legal de [CONSIGNAR EN CASO DE SER PERSONA JURÍDICA], solicito la asignación de la bonificación del cinco por ciento (5%) sobre el puntaje total obtenido, debido a que mi representada cuenta con la condición de micro y pequeña empresa.

[CONSIGNAR CIUDAD Y FECHA]

.....
**Firma, Nombres y Apellidos del postor o
Representante legal o común, según corresponda**

Importante

- Para asignar la bonificación, el órgano encargado de las contrataciones o comité de selección, según corresponda, verifica la página web del Ministerio de Trabajo y Promoción del Empleo en la sección consulta de empresas acreditadas en el REMYPE en el link <http://www2.trabajo.gob.pe/servicios-en-linea-2-2/>.
- Para que un consorcio pueda acceder a la bonificación, cada uno de sus integrantes debe cumplir con la condición de micro y pequeña empresa.

ANEXO N° 12

**AUTORIZACIÓN DE NOTIFICACIÓN DE LA DECISIÓN DE LA ENTIDAD SOBRE LA
SOLICITUD DE AMPLIACIÓN DE PLAZO MEDIANTE MEDIOS ELECTRÓNICOS DE
COMUNICACIÓN**

(DOCUMENTO A PRESENTAR EN EL PERFECCIONAMIENTO DEL CONTRATO)

Señores

**[CONSIGNAR ÓRGANO ENCARGADO DE LAS CONTRATACIONES O COMITÉ DE SELECCIÓN,
SEGÚN CORRESPONDA]**

**ADJUDICACIÓN SIMPLIFICADA N° [CONSIGNAR NOMENCLATURA DEL PROCEDIMIENTO]
Presente.-**

El que se suscribe, [.....], postor adjudicado y/o Representante Legal de [CONSIGNAR EN CASO DE SER PERSONA JURÍDICA], identificado con [CONSIGNAR TIPO DE DOCUMENTO DE IDENTIDAD] N° [CONSIGNAR NÚMERO DE DOCUMENTO DE IDENTIDAD], autorizo que durante la ejecución del contrato se me notifique al correo electrónico [INDICAR EL CORREO ELECTRÓNICO] lo siguiente:

✓ Notificación de la decisión de la Entidad respecto a la solicitud de ampliación de plazo.

[CONSIGNAR CIUDAD Y FECHA]

.....
**Firma, Nombres y Apellidos del postor o
Representante legal o común, según
corresponda**

Importante

La notificación de la decisión de la Entidad respecto a la solicitud de ampliación de plazo se efectúa por medios electrónicos de comunicación, siempre que se cuente con la autorización correspondiente y sea posible obtener un acuse de recibo a través del mecanismo utilizado.