

BASES ESTÁNDAR DE ADJUDICACIÓN SIMPLIFICADA PARA LA CONTRATACIÓN DE BIENES

Aprobado mediante Directiva N° 001-2019-OSCE/CD



SUB DIRECCIÓN DE NORMATIVIDAD – DIRECCIÓN TÉCNICO NORMATIVA
ORGANISMO SUPERVISOR DE LAS CONTRATACIONES DEL ESTADO - OSCE

SIMBOLOGÍA UTILIZADA:

N°	Símbolo	Descripción
1	[ABC] / [.....]	La información solicitada dentro de los corchetes sombreados debe ser completada por la Entidad durante la elaboración de las bases.
2	[ABC] / [.....]	Es una indicación, o información que deberá ser completada por la Entidad con posterioridad al otorgamiento de la buena pro para el caso específico de la elaboración de la PROFORMA DEL CONTRATO; o por los proveedores, en el caso de los ANEXOS de la oferta.
3	<div>Importante</div> <div>• Abc</div>	Se refiere a consideraciones importantes a tener en cuenta por el órgano encargado de las contrataciones o comité de selección, según corresponda y por los proveedores.
4	<div>Advertencia</div> <div>• Abc</div>	Se refiere a advertencias a tener en cuenta por el órgano encargado de las contrataciones o comité de selección, según corresponda y por los proveedores.
5	<div>Importante para la Entidad</div> <div>• Xyz</div>	Se refiere a consideraciones importantes a tener en cuenta por el órgano encargado de las contrataciones o comité de selección, según corresponda, y deben ser eliminadas una vez culminada la elaboración de las bases.

CARACTERÍSTICAS DEL DOCUMENTO:

Las bases estándar deben ser elaboradas en formato WORD, y deben tener las siguientes características:

N°	Características	Parámetros
1	Márgenes	Superior : 2.5 cm Inferior: 2.5 cm Izquierda: 2.5 cm Derecha: 2.5 cm
2	Fuente	Arial
3	Estilo de Fuente	Normal: Para el contenido en general Cursiva: Para el encabezado y pie de página Para las Consideraciones importantes (Ítem 3 del cuadro anterior)
4	Color de Fuente	Automático: Para el contenido en general Azul : Para las Consideraciones importantes (Ítem 3 del cuadro anterior)
5	Tamaño de Letra	16 : Para las dos primeras hojas de las Secciones General y Específica 11 : Para el nombre de los Capítulos. 10 : Para el cuerpo del documento en general 9 : Para el encabezado y pie de página Para el contenido de los cuadros, pudiendo variar, según la necesidad 8 : Para las Notas al pie
6	Alineación	Justificada: Para el contenido en general y notas al pie. Centrada : Para la primera página, los títulos de las Secciones y nombres de los Capítulos)
7	Interlineado	Sencillo
8	Espaciado	Anterior : 0 Posterior : 0
9	Subrayado	Para los nombres de las Secciones y para resaltar o hacer hincapié en algún concepto

INSTRUCCIONES DE USO:

- Una vez registrada la información solicitada dentro de los corchetes sombreados en gris, el texto deberá quedar en letra tamaño 10, con estilo normal, sin formato de negrita y sin sombrear.
- La nota **IMPORTANTE** no puede ser modificada ni eliminada en la Sección General. En el caso de la Sección Específica debe seguirse la instrucción que se indica en dicha nota.

Elaboradas en enero de 2019

Modificadas en marzo 2019, junio 2019, diciembre 2019, julio 2020, julio y diciembre 2021, junio y octubre de 2022

**BASES ESTÁNDAR DE ADJUDICACIÓN SIMPLIFICADA
PARA LA CONTRATACIÓN DE BIENES**

**ADJUDICACIÓN SIMPLIFICADA
N.º 01-2024-CMEA/CS**

PRIMERA CONVOCATORIA

**ADQUISICION DE UNIFORMES DE GALA, PORTA
DOCUMENTOS Y ACCESORIOS PERSONALES PARA
VESTUARIO DE CADETES**

DEBER DE COLABORACIÓN

La Entidad y todo proveedor que se someta a las presentes Bases, sea como participante, postor y/o contratista, deben conducir su actuación conforme a los principios previstos en la Ley de Contrataciones del Estado.

En este contexto, se encuentran obligados a prestar su colaboración al OSCE y a la Secretaría Técnica de la Comisión de Defensa de la Libre Competencia del INDECOPI, en todo momento según corresponda a sus competencias, a fin de comunicar presuntos casos de fraude, colusión y corrupción por parte de los funcionarios y servidores de la Entidad, así como los proveedores y demás actores que participan en el proceso de contratación.

De igual forma, deben poner en conocimiento del OSCE y a la Secretaría Técnica de la Comisión de Defensa de la Libre Competencia del INDECOPI los indicios de conductas anticompetitivas que se presenten durante el proceso de contratación, en los términos del Decreto Legislativo N° 1034, "Ley de Represión de Conductas Anticompetitivas", o norma que la sustituya, así como las demás normas de la materia.

La Entidad y todo proveedor que se someta a las presentes Bases, sea como participante, postor y/o contratista del proceso de contratación deben permitir al OSCE o a la Secretaría Técnica de la Comisión de Defensa de la Libre Competencia del INDECOPI el acceso a la información referida a las contrataciones del Estado que sea requerida, prestar testimonio o absolución de posiciones que se requieran, entre otras formas de colaboración.

SECCIÓN GENERAL

DISPOSICIONES COMUNES DEL PROCEDIMIENTO DE SELECCIÓN

(ESTA SECCIÓN NO DEBE SER MODIFICADA EN NINGÚN EXTREMO, BAJO SANCIÓN DE NULIDAD)

CAPÍTULO I ETAPAS DEL PROCEDIMIENTO DE SELECCIÓN

1.1. REFERENCIAS

Cuando en el presente documento se mencione la palabra Ley, se entiende que se está haciendo referencia a la Ley N° 30225, Ley de Contrataciones del Estado, y cuando se mencione la palabra Reglamento, se entiende que se está haciendo referencia al Reglamento de la Ley de Contrataciones del Estado aprobado por Decreto Supremo N° 344-2018-EF.

Las referidas normas incluyen sus respectivas modificaciones, de ser el caso.

1.2. CONVOCATORIA

Se realiza a través de su publicación en el SEACE de conformidad con lo señalado en el artículo 54 del Reglamento, en la fecha señalada en el calendario del procedimiento de selección, debiendo adjuntar las bases y resumen ejecutivo.

1.3. REGISTRO DE PARTICIPANTES

El registro de participantes se realiza conforme al artículo 55 del Reglamento. En el caso de un consorcio, basta que se registre uno (1) de sus integrantes.

Importante

- *Para registrarse como participante en un procedimiento de selección convocado por las Entidades del Estado Peruano, es necesario que los proveedores cuenten con inscripción vigente y estar habilitados ante el Registro Nacional de Proveedores (RNP) que administra el Organismo Supervisor de las Contrataciones del Estado (OSCE). Para obtener mayor información, se puede ingresar a la siguiente dirección electrónica: www.rnp.gob.pe.*
- *Los proveedores que deseen registrar su participación deben ingresar al SEACE utilizando su Certificado SEACE (usuario y contraseña). Asimismo, deben observar las instrucciones señaladas en el documento de orientación "Guía para el registro de participantes electrónico" publicado en <https://www2.seace.gob.pe/>.*
- *En caso los proveedores no cuenten con inscripción vigente en el RNP y/o se encuentren inhabilitados o suspendidos para ser participantes, postores y/o contratistas, el SEACE restringirá su registro, quedando a potestad de estos intentar nuevamente registrar su participación en el procedimiento de selección en cualquier otro momento, dentro del plazo establecido para dicha etapa, siempre que haya obtenido la vigencia de su inscripción o quedado sin efecto la sanción que le impuso el Tribunal de Contrataciones del Estado.*

1.4. FORMULACIÓN DE CONSULTAS Y OBSERVACIONES A LAS BASES

La formulación de consultas y observaciones a las bases se efectúa de conformidad con lo establecido en los numerales 72.1 y 72.2 del artículo 72 del Reglamento, así como el literal a) del artículo 89 del Reglamento.

Importante

No pueden formularse consultas ni observaciones respecto del contenido de una ficha de homologación aprobada. Las consultas y observaciones que se formulen sobre el particular, se tienen como no presentadas.

1.5. ABSOLUCIÓN DE CONSULTAS, OBSERVACIONES E INTEGRACIÓN DE BASES

La absolución de consultas, observaciones e integración de las bases se realizan conforme a las disposiciones previstas en el numeral 72.4 del artículo 72 del Reglamento y el literal a) del artículo 89 del Reglamento.

Importante

- *No se absolverán consultas y observaciones a las bases que se presenten en forma física.*
- *Cuando exista divergencia entre lo indicado en el pliego de absolución de consultas y observaciones y la integración de bases, prevalece lo absuelto en el referido pliego; sin perjuicio, del deslinde de responsabilidades correspondiente.*

1.6. FORMA DE PRESENTACIÓN DE OFERTAS

Las ofertas se presentan conforme lo establecido en el artículo 59 y en el artículo 90 del Reglamento.

Las declaraciones juradas, formatos o formularios previstos en las bases que conforman la oferta deben estar debidamente firmados por el postor (firma manuscrita o digital, según la Ley N° 27269, Ley de Firmas y Certificados Digitales¹). Los demás documentos deben ser visados por el postor. En el caso de persona jurídica, por su representante legal, apoderado o mandatario designado para dicho fin y, en el caso de persona natural, por este o su apoderado. No se acepta el pegado de la imagen de una firma o visto. Las ofertas se presentan foliadas.

Importante

- *Los formularios electrónicos que se encuentran en el SEACE y que los proveedores deben llenar para presentar sus ofertas, tienen carácter de declaración jurada.*
- *En caso la información contenida en los documentos escaneados que conforman la oferta no coincida con lo declarado a través del SEACE, prevalece la información declarada en los documentos escaneados.*
- *No se tomarán en cuenta las ofertas que se presenten en físico a la Entidad.*

1.7. PRESENTACIÓN Y APERTURA DE OFERTAS

El participante presentará su oferta de manera electrónica a través del SEACE, desde las 00:01 horas hasta las 23:59 horas del día establecido para el efecto en el cronograma del procedimiento; adjuntando el archivo digitalizado que contenga los documentos que conforman la oferta de acuerdo a lo requerido en las bases.

El participante debe verificar antes de su envío, bajo su responsabilidad, que el archivo pueda ser descargado y su contenido sea legible.

Importante

Los integrantes de un consorcio no pueden presentar ofertas individuales ni conformar más de un consorcio en un procedimiento de selección, o en un determinado ítem cuando se trate de procedimientos de selección según relación de ítems.

¹ Para mayor información sobre la normativa de firmas y certificados digitales ingresar a: <https://www.indecopi.gob.pe/web/firmas-digitales/firmar-y-certificados-digitales>

En la apertura electrónica de la oferta, el órgano encargado de las contrataciones o el comité de selección, según corresponda, verifica la presentación de lo exigido en la sección específica de las bases de conformidad con el numeral 73.2 del artículo 73 del Reglamento y determina si las ofertas responden a las características y/o requisitos funcionales y condiciones de las Especificaciones Técnicas, detallados en la sección específica de las bases. De no cumplir con lo requerido, la oferta se considera no admitida.

1.8. EVALUACIÓN DE LAS OFERTAS

La evaluación de las ofertas se realiza conforme a lo establecido en el numeral 74.1 y el literal a) del numeral 74.2 del artículo 74 del Reglamento.

En el supuesto de que dos (2) o más ofertas empaten, la determinación del orden de prelación de las ofertas empatadas se efectúa siguiendo estrictamente el orden establecido en el numeral 91.1 del artículo 91 del Reglamento.

El desempate mediante sorteo se realiza de manera electrónica a través del SEACE.

1.9. CALIFICACIÓN DE OFERTAS

La calificación de las ofertas se realiza conforme a lo establecido en los numerales 75.1 y 75.2 del artículo 75 del Reglamento.

1.10. SUBSANACIÓN DE LAS OFERTAS

La subsanación de las ofertas se sujeta a lo establecido en el artículo 60 del Reglamento. El plazo que se otorgue para la subsanación no puede ser inferior a un (1) día hábil.

La solicitud de subsanación se realiza de manera electrónica a través del SEACE y será remitida al correo electrónico consignado por el postor al momento de realizar su inscripción en el RNP, siendo su responsabilidad el permanente seguimiento de las notificaciones a dicho correo. La notificación de la solicitud se entiende efectuada el día de su envío al correo electrónico.

La presentación de las subsanaciones se realiza a través del SEACE. No se tomará en cuenta la subsanación que se presente en físico a la Entidad.

1.11. RECHAZO DE LAS OFERTAS

Previo al otorgamiento de la buena pro, el órgano encargado de las contrataciones o el comité de selección, según corresponda, revisa las ofertas económicas que cumplen los requisitos de calificación, de conformidad con lo establecido para el rechazo de ofertas, previsto en el artículo 68 del Reglamento, de ser el caso.

De rechazarse alguna de las ofertas calificadas, el órgano encargado de las contrataciones o el comité de selección, según corresponda, revisa el cumplimiento de los requisitos de calificación de los postores que siguen en el orden de prelación, en caso las hubiere.

1.12. OTORGAMIENTO DE LA BUENA PRO

Definida la oferta ganadora, el órgano encargado de las contrataciones o el comité de selección, según corresponda, otorga la buena pro mediante su publicación en el SEACE, incluyendo el cuadro comparativo y las actas debidamente motivadas de los resultados de la admisión, no admisión, evaluación, calificación, descalificación, rechazo y el otorgamiento de la buena pro.

1.13. CONSENTIMIENTO DE LA BUENA PRO

Cuando se hayan presentado dos (2) o más ofertas, el consentimiento de la buena pro se produce a los cinco (5) días hábiles siguientes de la notificación de su otorgamiento, sin que los postores hayan ejercido el derecho de interponer el recurso de apelación.

En caso que se haya presentado una sola oferta, el consentimiento de la buena pro se produce el mismo día de la notificación de su otorgamiento.

El consentimiento del otorgamiento de la buena pro se publica en el SEACE al día hábil siguiente de producido.

Importante

Una vez consentido el otorgamiento de la buena pro, el órgano encargado de las contrataciones o el órgano de la Entidad al que se haya asignado tal función realiza la verificación de la oferta presentada por el postor ganador de la buena pro conforme lo establecido en el numeral 64.6 del artículo 64 del Reglamento.

CAPÍTULO II

SOLUCIÓN DE CONTROVERSIAS DURANTE EL PROCEDIMIENTO DE SELECCIÓN

2.1. RECURSO DE APELACIÓN

A través del recurso de apelación se pueden impugnar los actos dictados durante el desarrollo del procedimiento de selección hasta antes del perfeccionamiento del contrato.

El recurso de apelación se presenta ante la Entidad convocante, y es conocido y resuelto por su Titular, cuando el valor estimado sea igual o menor a cincuenta (50) UIT. Cuando el valor estimado sea mayor a dicho monto, el recurso de apelación se presenta ante y es resuelto por el Tribunal de Contrataciones del Estado.

En los procedimientos de selección según relación de ítems, el valor estimado total del procedimiento determina ante quién se presenta el recurso de apelación.

Los actos que declaren la nulidad de oficio, la cancelación del procedimiento de selección y otros actos emitidos por el Titular de la Entidad que afecten la continuidad de este, se impugnan ante el Tribunal de Contrataciones del Estado.

Importante

- *Una vez otorgada la buena pro, el órgano encargado de las contrataciones o el comité de selección, según corresponda, está en la obligación de permitir el acceso de los participantes y postores al expediente de contratación, salvo la información calificada como secreta, confidencial o reservada por la normativa de la materia, a más tardar dentro del día siguiente de haberse solicitado por escrito.*

Luego de otorgada la buena pro no se da a conocer las ofertas cuyos requisitos de calificación no fueron analizados y revisados por el órgano encargado de las contrataciones o el comité de selección, según corresponda.

- *A efectos de recoger la información de su interés, los postores pueden valerse de distintos medios, tales como: (i) la lectura y/o toma de apuntes, (ii) la captura y almacenamiento de imágenes, e incluso (iii) pueden solicitar copia de la documentación obrante en el expediente, siendo que, en este último caso, la Entidad deberá entregar dicha documentación en el menor tiempo posible, previo pago por tal concepto.*
- *El recurso de apelación se presenta ante la Mesa de Partes del Tribunal o ante las oficinas desconcentradas del OSCE, o en la Unidad de Trámite Documentario de la Entidad, según corresponda.*

2.2. PLAZOS DE INTERPOSICIÓN DEL RECURSO DE APELACIÓN

La apelación contra el otorgamiento de la buena pro o contra los actos dictados con anterioridad a ella se interpone dentro de los cinco (5) días hábiles siguientes de haberse notificado el otorgamiento de la buena pro.

La apelación contra los actos dictados con posterioridad al otorgamiento de la buena pro, contra la declaración de nulidad, cancelación y declaratoria de desierto del procedimiento, se interpone dentro de los cinco (5) días hábiles siguientes de haberse tomado conocimiento del acto que se desea impugnar.

CAPÍTULO III DEL CONTRATO

3.1. PERFECCIONAMIENTO DEL CONTRATO

Los plazos y el procedimiento para perfeccionar el contrato se realiza conforme a lo indicado en el artículo 141 del Reglamento.

El contrato se perfecciona con la suscripción del documento que lo contiene, salvo en los contratos cuyo monto del valor estimado no supere los doscientos mil Soles (S/ 200,000.00), en los que se puede perfeccionar con la recepción de la orden de compra, conforme a lo previsto en la sección específica de las bases.

En el caso de procedimientos de selección por relación de ítems, se puede perfeccionar el contrato con la suscripción del documento o con la recepción de una orden de compra, cuando el valor estimado del ítem corresponda al parámetro establecido en el párrafo anterior.

Importante

El órgano encargado de las contrataciones o el comité de selección, según corresponda, debe consignar en la sección específica de las bases la forma en que se perfeccionará el contrato, sea con la suscripción del contrato o la recepción de la orden de compra. En caso la Entidad perfeccione el contrato con la recepción de la orden de compra no debe incluir la proforma del contrato establecida en el Capítulo V de la sección específica de las bases.

Para perfeccionar el contrato, el postor ganador de la buena pro debe presentar los documentos señalados en el artículo 139 del Reglamento y los previstos en la sección específica de las bases.

3.2. GARANTÍAS

Las garantías que deben otorgar los postores y/o contratistas, según corresponda, son las de fiel cumplimiento del contrato y por los adelantos.

3.2.1. GARANTÍA DE FIEL CUMPLIMIENTO

Como requisito indispensable para perfeccionar el contrato, el postor ganador debe entregar a la Entidad la garantía de fiel cumplimiento del mismo por una suma equivalente al diez por ciento (10%) del monto del contrato original. Esta se mantiene vigente hasta la conformidad de la recepción de la prestación a cargo del contratista.

3.2.2. GARANTÍA DE FIEL CUMPLIMIENTO POR PRESTACIONES ACCESORIAS

En las contrataciones que conllevan la ejecución de prestaciones accesorias, tales como mantenimiento, reparación o actividades afines, se otorga una garantía adicional por una suma equivalente al diez por ciento (10%) del monto del contrato de la prestación accesoria, la misma que debe ser renovada periódicamente hasta el cumplimiento total de las obligaciones garantizadas.

Importante

En los contratos cuyos montos sean iguales o menores a doscientos mil Soles (S/ 200,000.00), no corresponde presentar garantía de fiel cumplimiento de contrato ni garantía de fiel cumplimiento por prestaciones accesorias. Dicha excepción también aplica a los contratos derivados de procedimientos de selección por relación de ítems, cuando el monto del ítem adjudicado o la sumatoria de los montos de los ítems adjudicados no superen el monto señalado anteriormente, conforme a lo dispuesto en el literal a) del artículo 152 del Reglamento.

3.2.3. GARANTÍA POR ADELANTO

En caso se haya previsto en la sección específica de las bases la entrega de adelantos, el contratista debe presentar una garantía emitida por idéntico monto conforme a lo estipulado en el artículo 153 del Reglamento.

3.3. REQUISITOS DE LAS GARANTÍAS

Las garantías que se presenten deben ser incondicionales, solidarias, irrevocables y de realización automática en el país, al solo requerimiento de la Entidad. Asimismo, deben ser emitidas por empresas que se encuentren bajo la supervisión directa de la Superintendencia de Banca, Seguros y Administradoras Privadas de Fondos de Pensiones y que cuenten con clasificación de riesgo B o superior. Asimismo, deben estar autorizadas para emitir garantías; o estar consideradas en la última lista de bancos extranjeros de primera categoría que periódicamente publica el Banco Central de Reserva del Perú.

Importante

Corresponde a la Entidad verificar que las garantías presentadas por el postor ganador de la buena pro y/o contratista cumplan con los requisitos y condiciones necesarios para su aceptación y eventual ejecución, sin perjuicio de la determinación de las responsabilidades funcionales que correspondan.

Advertencia

Los funcionarios de las Entidades no deben aceptar garantías emitidas bajo condiciones distintas a las establecidas en el presente numeral, debiendo tener en cuenta lo siguiente:

- 1. La clasificadora de riesgo que asigna la clasificación a la empresa que emite la garantía debe encontrarse listada en el portal web de la SBS (<http://www.sbs.gob.pe/sistema-financiero/clasificadoras-de-riesgo>).*
- 2. Se debe identificar en la página web de la clasificadora de riesgo respectiva, cuál es la clasificación vigente de la empresa que emite la garantía, considerando la vigencia a la fecha de emisión de la garantía.*
- 3. Para fines de lo establecido en el artículo 148 del Reglamento, la clasificación de riesgo B, incluye las clasificaciones B+ y B.*
- 4. Si la empresa que otorga la garantía cuenta con más de una clasificación de riesgo emitida por distintas empresas listadas en el portal web de la SBS, bastará que en una de ellas cumpla con la clasificación mínima establecida en el Reglamento.*

En caso exista alguna duda sobre la clasificación de riesgo asignada a la empresa emisora de la garantía, se deberá consultar a la clasificadora de riesgos respectiva.

De otro lado, además de cumplir con el requisito referido a la clasificación de riesgo, a efectos de verificar si la empresa emisora se encuentra autorizada por la SBS para emitir garantías, debe revisarse el portal web de dicha Entidad (<http://www.sbs.gob.pe/sistema-financiero/relacion-de-empresas-que-se-encuentran-autorizadas-a-emitar-cartas-fianza>).

Advertencia

Los funcionarios competentes deben verificar la autenticidad de la garantía a través de los mecanismos establecidos (consulta web, teléfono u otros) por la empresa emisora.

3.4. EJECUCIÓN DE GARANTÍAS

La Entidad puede solicitar la ejecución de las garantías conforme a los supuestos contemplados en el artículo 155 del Reglamento.

3.5. ADELANTOS

La Entidad puede entregar adelantos directos al contratista, los que en ningún caso exceden en conjunto del treinta por ciento (30%) del monto del contrato original, siempre que ello haya sido previsto en la sección específica de las bases.

3.6. PENALIDADES

3.6.1. PENALIDAD POR MORA EN LA EJECUCIÓN DE LA PRESTACIÓN

En caso de retraso injustificado del contratista en la ejecución de las prestaciones objeto del contrato, la Entidad le aplica automáticamente una penalidad por mora por cada día de atraso, de conformidad con el artículo 162 del Reglamento.

3.6.2. OTRAS PENALIDADES

La Entidad puede establecer penalidades distintas a la mencionada en el numeral precedente, según lo previsto en el artículo 163 del Reglamento y lo indicado en la sección específica de las bases.

Estos dos tipos de penalidades se calculan en forma independiente y pueden alcanzar cada una un monto máximo equivalente al diez por ciento (10%) del monto del contrato vigente, o de ser el caso, del ítem que debió ejecutarse.

3.7. INCUMPLIMIENTO DEL CONTRATO

Las causales para la resolución del contrato, serán aplicadas de conformidad con el artículo 36 de la Ley y 164 del Reglamento.

3.8. PAGOS

El pago se realiza después de ejecutada la respectiva prestación, pudiendo contemplarse pagos a cuenta, según la forma establecida en la sección específica de las bases o en el contrato.

La Entidad paga las contraprestaciones pactadas a favor del contratista dentro de los diez (10) días calendario siguientes de otorgada la conformidad de los bienes, siempre que se verifiquen las condiciones establecidas en el contrato para ello, bajo responsabilidad del funcionario competente.

La conformidad se emite en un plazo máximo de siete (7) días de producida la recepción salvo que se requiera efectuar pruebas que permitan verificar el cumplimiento de la obligación, en cuyo caso la conformidad se emite en un plazo máximo de quince (15) días, bajo responsabilidad del funcionario que debe emitir la conformidad.

En el caso que se haya suscrito contrato con un consorcio, el pago se realizará de acuerdo a lo que se indique en el contrato de consorcio.

Advertencia

En caso de retraso en los pagos a cuenta o pago final por parte de la Entidad, salvo que se deba a caso fortuito o fuerza mayor, esta reconoce al contratista los intereses legales correspondientes, de conformidad con el artículo 39 de la Ley y 171 del Reglamento, debiendo repetir contra los responsables de la demora injustificada.

3.9. DISPOSICIONES FINALES

Todos los demás aspectos del presente procedimiento no contemplados en las bases se regirán supletoriamente por la Ley y su Reglamento, así como por las disposiciones legales vigentes.

SECCIÓN ESPECÍFICA

CONDICIONES ESPECIALES DEL PROCEDIMIENTO DE SELECCIÓN

(EN ESTA SECCIÓN LA ENTIDAD DEBERÁ COMPLETAR LA INFORMACIÓN EXIGIDA, DE ACUERDO A LAS INSTRUCCIONES INDICADAS)

CAPÍTULO I GENERALIDADES

1.1. ENTIDAD CONVOCANTE

Nombre : COLEGIO MILITAR ELIAS AGUIRRE
RUC N° : 20167652108
Domicilio legal : CARRETERA. A PIMENTEL KM. 10 LAMBAYEQUE - CHICLAYO
- PIMENTEL
Teléfono: : 972142415
Correo electrónico: : ABASTOCMEA@GMAIL.COM

1.2. OBJETO DE LA CONVOCATORIA

El presente procedimiento de selección tiene por objeto la ADQUISICION DE UNIFORMES DE GALA, PORTA DOCUMENTOS Y ACCESORIOS PERSONALES PARA VESTUARIO DE CADETES

ÍTEM I: ADQUISICION DE UNIFORME DE GALA PARA CADETES

1	CALCETINES COLOR NEGRO	PAR	400
2	CAMISA BLANCA MANGA LARGA	Uno	400
3	CAPONA DE SALIDA C/ GALÓN METAL ESTRELLA	Uno	200
4	CINTURÓN DE GALA	par	200
5	ESCARPINES	Uno	200
6	CORREA DE NYLON UNISEX C/ AZUL	Uno	200
7	CORREAJE INTERNACIONAL BLANCO	Uno	200
8	EMBLEMA DE METAL (DE CUELLO)	Uno	200
9	FALDA DE GALA (DAMAS)	Uno	48
10	GUANTES BLANCOS CON BROCHE	par	400
11	KEPI AZUL CON CARRILERA P/ VARÓN Y DAMA	Uno	200
12	PORTA FUSIL DE CUERO	Uno	200
13	UNIFORME DE INVIERNO (POLACA – PANTALÓN)	jgo	200
14	UNIFORME DE VERANO (POLACA BLANCA)	uno	200

ÍTEM II: ADQUISICION DE PORTA DOCUMENTOS Y ACCESORIOS PERSONALES PARA CADETES

1	MALETÍN MODELO JAMES BOND NEGRO C/ LOGO	uno	200
2	PAÑUELO BLANCO	uno	400
3	GORRA DRILL CON LOGO BORDADO	uno	200
4	PORTA KEPI	uno	200

5	MARBETE METÁLICO DE AULA	uno	200
6	BOLSA DE ROPA SUCIA	uno	200
7	ROPA INTERIOR (CALZONCILLO Y BVD)	jgo	304
8	ROPA DE BAÑO DAMAS (LYCRA)	uno	48
9	ROPA DE BAÑO VARONES (TRUSA DE LYCRA)	jgo	152
10	MOÑOS	uno	96
11	TOALLA DE FELPA COLOR CELESTE	uno	200

1.3. EXPEDIENTE DE CONTRATACIÓN

El expediente de contratación fue aprobado mediante RESOLUCION DIRECTORAL N° 000043-2024-GR. LAMB/CMEA-D [215246910 - 7] el 05/04/2024

1.4. FUENTE DE FINANCIAMIENTO

RECURSOS ORDINARIOS
RECURSOS DIRECTAMENTE RECAUDADOS

1.5. SISTEMA DE CONTRATACIÓN

El presente procedimiento se rige por el sistema **A SUMA ALZADA**, de acuerdo con lo establecido en el expediente de contratación respectivo.

1.6. MODALIDAD DE EJECUCIÓN

SIN MODALIDAD

1.7. DISTRIBUCIÓN DE LA BUENA PRO

NO PROCEDE

1.8. ALCANCES DEL REQUERIMIENTO

El alcance de la prestación está definido en el Capítulo III de la presente sección de las bases.

1.9. PLAZO DE ENTREGA

Los bienes materia de la presente convocatoria se entregarán en el plazo 40 DIAS CALENDARIOS, en concordancia con lo establecido en el expediente de contratación.

1.10. COSTO DE REPRODUCCIÓN Y ENTREGA DE BASES

Los participantes registrados tienen el derecho de recabar un ejemplar de las bases, para cuyo efecto deben cancelar S/. 7.00 (SIETE CON 00/100 SOLES) en la CAJA DE LA ENTIDAD – AREA DE TESORERIA.

1.11. BASE LEGAL

- Ley N° 31953 Ley De Presupuesto del Sector Público para el Año Fiscal 2024
- Ley N° 31954 Ley De Equilibrio Financiero del Presupuesto del Sector Público para el Año Fiscal 2024
- Ley N° 31955 Ley de Endeudamiento del Sector Público para el Año Fiscal 2024
- Decreto Supremo N° 082-2019-EF, que aprueba el Texto Único Ordenado de la Ley N° 30225, Ley de Contrataciones del Estado.
- Decreto Supremo N° 344-2018-EF, Reglamento de la Ley de Contrataciones del Estado.
- Directivas vigentes del OSCE.
- Resolución Directoral N° 005-2007-EF/77.15
- Decreto Legislativo N.º 1341 que modifica la Ley de Contrataciones N.º 30225
- Ley N.º 27444, Ley del Procedimiento Administrativo General.
- Ley N.º 27806, Ley de Transparencia y de Acceso a la Información Pública.
- Decreto Supremo N.º 008-2008-TR, Reglamento de la Ley MYPE. Texto Único Ordenado de la Ley N.º 28015 Ley de Promoción de la Competitividad, Formalización y Desarrollo de la Micro y Pequeña y del acceso al empleo decente, Ley MYPE, aprobado por Decreto Supremo N.º 007-2008-TR.
- Decreto Supremo N° 011-2011-ED – Aprueban Reglamento de las Instituciones Educativas Publicas Militares del Nivel de Educación Secundaria de la Educación Básica Regular.

Las referidas normas incluyen sus respectivas modificaciones, de ser el caso.

CAPÍTULO II DEL PROCEDIMIENTO DE SELECCIÓN

2.1. CALENDARIO DEL PROCEDIMIENTO DE SELECCIÓN

Según el cronograma de la ficha de selección de la convocatoria publicada en el SEACE.

Importante

De conformidad con la vigesimosegunda Disposición Complementaria Final del Reglamento, en caso la Entidad (Ministerios y sus organismos públicos, programas o proyectos adscritos) haya difundido el requerimiento a través del SEACE siguiendo el procedimiento establecido en dicha disposición, no procede formular consultas u observaciones al requerimiento.

2.2. CONTENIDO DE LAS OFERTAS

La oferta contendrá, además de un índice de documentos², la siguiente documentación:

2.2.1. Documentación de presentación obligatoria

2.2.1.1. Documentos para la admisión de la oferta

- a) Declaración jurada de datos del postor. **(Anexo N° 1)**
- b) Documento que acredite la representación de quien suscribe la oferta.

En caso de persona jurídica, copia del certificado de vigencia de poder del representante legal, apoderado o mandatario designado para tal efecto.

En caso de persona natural, copia del documento nacional de identidad o documento análogo, o del certificado de vigencia de poder otorgado por persona natural, del apoderado o mandatario, según corresponda.

En el caso de consorcios, este documento debe ser presentado por cada uno de los integrantes del consorcio que suscriba la promesa de consorcio, según corresponda.

Advertencia

De acuerdo con el artículo 4 del Decreto Legislativo N° 1246, las Entidades están prohibidas de exigir a los administrados o usuarios la información que puedan obtener directamente mediante la interoperabilidad a que se refieren los artículos 2 y 3 de dicho Decreto Legislativo. En esa medida, si la Entidad es usuaria de la Plataforma de Interoperabilidad del Estado – PIDE³ y siempre que el servicio web se encuentre activo en el Catálogo de Servicios de dicha plataforma, no corresponderá exigir el certificado de vigencia de poder y/o documento nacional de identidad.

- c) Declaración jurada de acuerdo con el literal b) del artículo 52 del Reglamento. **(Anexo N° 2)**
- d) Declaración jurada de cumplimiento de las Especificaciones Técnicas contenidas en el numeral 3.1 del Capítulo III de la presente sección. **(Anexo N° 3)**

² La omisión del índice no determina la no admisión de la oferta.

³ Para mayor información de las Entidades usuarias y del Catálogo de Servicios de la Plataforma de Interoperabilidad del Estado – PIDE ingresar al siguiente enlace <https://www.gobiernodigital.gob.pe/interoperabilidad/>

- e) Presentación de muestras: todas las empresas (personas naturales y/o personas jurídicas) y/o participantes, que deseen presentar ofertas al procedimiento de selección. (I), La inspección es el acto de comprobación, por el cual se verifica que los productos terminados, en este caso las muestras deben cumplir con todo lo solicitado como requerimientos mínimos exigidos en las presentes bases deberán presentar el equivalente a un metro cuadrado con orillo; de la tela a emplear para la confección del uniforme de invierno (polaca y pantalón), uniforme de verano (polaca blanca), kepi y caponas, (II). Evaluación y someter a pruebas las muestras presentadas; (III) una (01) muestra de todos y cada uno de los artículos detallados en el numeral 1.2 de las presentes bases (pág. 14), en las condiciones requerida en las EETT de las presentes bases detalladas en el Capítulo III; (IV) las muestras serán revisadas por el órgano encargado de las contrataciones y un comité de verificación de muestras conformado por personal especialista de la entidad, tales como el jefe de año, jefe de sección y el sastre de la entidad, además se podrán realizar pruebas de laboratorio especializados de algunos de los materiales propuestos de ser necesario. (V) la presentación de las muestras se realizará el mismo día de la presentación de las ofertas electrónicas, señalado en el cronograma del procedimiento de selección, en el área de abastecimiento de la IEPM – Colegio Militar “Elías Aguirre”, ubicado en carretera Pimentel KM 10, en el horario de 07.30 horas a 15.30 horas.

La no presentación de las muestras, incumple el requisito de admisibilidad de la oferta, generando el rechazo de la propuesta, no pudiendo ser subsanado conforme lo establece el Art.60 del RLCE.

La metodología que se utilizara para la revisión de las muestras, así como los mecanismos o pruebas a las que serán sometidas las muestras para determinar el cumplimiento de las características y/o requisitos funcionales determinados por la entidad se encuentran detallados en el Capítulo III de las presentes bases.

- f) Declaración jurada de plazo de entrega. (**Anexo N° 4**)⁴
- g) Promesa de consorcio con firmas legalizadas, de ser el caso, en la que se consigne los integrantes, el representante común, el domicilio común y las obligaciones a las que se compromete cada uno de los integrantes del consorcio, así como el porcentaje equivalente a dichas obligaciones. (**Anexo N° 5**)
- h) El precio de la oferta en **SOLES**. Adjuntar obligatoriamente el **Anexo N° 6**. El precio total de la oferta y los subtotales que lo componen son expresados con dos (2) decimales. Los precios unitarios pueden ser expresados con más de dos (2) decimales.

Importante

El órgano encargado de las contrataciones o el comité de selección según corresponda, verifica la presentación de los documentos requeridos. De no cumplir con lo requerido, la oferta se considera no admitida.

2.2.1.2. Documentos para acreditar los requisitos de calificación

Incorporar en la oferta los documentos que acreditan los “**Requisitos de Calificación**” que se detallan en el numeral 3.2 del Capítulo III de la presente sección de las bases.

2.2.2. Documentación de presentación facultativa:

- a) En el caso de microempresas y pequeñas empresas integradas por personas con discapacidad, o en el caso de consorcios conformados en su totalidad por estas empresas, deben presentar la constancia o certificado con el cual acredite su inscripción en el Registro de Empresas Promocionales para Personas con

⁴ En caso de considerar como factor de evaluación la mejora del plazo de entrega, el plazo ofertado en dicho anexo servirá también para acreditar este factor.

Discapacidad⁵.

- b) Solicitud de bonificación del cinco por ciento (5%) por tener la condición de micro y pequeña empresa (**Anexo N° 10**).

Advertencia

El órgano encargado de las contrataciones o el comité de selección, según corresponda, no podrá exigir al postor la presentación de documentos que no hayan sido indicados en los acápite "Documentos para la admisión de la oferta", "Requisitos de calificación" y "Factores de evaluación".

2.3. PRESENTACIÓN DEL RECURSO DE APELACIÓN

El recurso de apelación se presenta ante la Unidad de Trámite Documentario de la Entidad.

En caso el participante o postor opte por presentar recurso de apelación y por otorgar la garantía mediante depósito en cuenta bancaria, se debe realizar el abono en:

N ° de Cuenta : 0231031251
Banco : BANCO DE LA NACION
N° CCI⁶ : 01823100023103125113

”

2.4. REQUISITOS PARA PERFECCIONAR EL CONTRATO

El postor ganador de la buena pro debe presentar los siguientes documentos para perfeccionar el contrato:

- a) Garantía de fiel cumplimiento del contrato
- b) Garantía de fiel cumplimiento por prestaciones accesorias, de ser el caso.
- c) Contrato de consorcio con firmas legalizadas ante Notario de cada uno de los integrantes, de ser el caso.
- d) Código de cuenta interbancaria (CCI) o, en el caso de proveedores no domiciliados, el número de su cuenta y la entidad bancarias en el exterior.
- e) Copia de la vigencia del poder del representante legal de la empresa que acredite que cuenta con facultades para perfeccionar el contrato, cuando corresponda.
- f) Copia de DNI del postor en caso de persona natural, o de su representante legal en caso de persona jurídica.

Advertencia

De acuerdo con el artículo 4 del Decreto Legislativo N° 1246, las Entidades están prohibidas de exigir a los administrados o usuarios la información que puedan obtener directamente mediante la interoperabilidad a que se refieren los artículos 2 y 3 de dicho Decreto Legislativo. En esa medida, si la Entidad es usuaria de la Plataforma de Interoperabilidad del Estado – PIDE⁷ y siempre que el servicio web se encuentre activo en el Catálogo de Servicios de dicha plataforma, no corresponderá exigir los documentos previstos en los literales e) y f).

- g) Domicilio para efectos de la notificación durante la ejecución del contrato.

⁵ Dicho documento se tendrá en consideración en caso de empate, conforme a lo previsto en el artículo 91 del Reglamento.

⁶ En caso de transferencia interbancaria.

⁷ Para mayor información de las Entidades usuarias y del Catálogo de Servicios de la Plataforma de Interoperabilidad del Estado – PIDE ingresar al siguiente enlace <https://www.gobiernodigital.gob.pe/interoperabilidad/>

- h) Autorización de notificación de la decisión de la Entidad sobre la solicitud de ampliación de plazo mediante medios electrónicos de comunicación (**Anexo N° 11**).
- i) Detalle de los precios unitarios del precio ofertado.
- j) Detalle del precio de la oferta de cada uno de los bienes que conforman el paquete⁸

Importante

- *En caso que el postor ganador de la buena pro sea un consorcio, las garantías que presente este para el perfeccionamiento del contrato, así como durante la ejecución contractual, de ser el caso, además de cumplir con las condiciones establecidas en el artículo 33 de la Ley y en el artículo 148 del Reglamento, deben consignar expresamente el nombre completo o la denominación o razón social de los integrantes del consorcio, en calidad de garantizados, de lo contrario no podrán ser aceptadas por las Entidades. No se cumple el requisito antes indicado si se consigna únicamente la denominación del consorcio, conforme lo dispuesto en la Directiva "Participación de Proveedores en Consorcio en las Contrataciones del Estado".*
- *En los contratos cuyos montos sean iguales o menores a doscientos mil Soles (S/ 200,000.00), no corresponde presentar garantía de fiel cumplimiento de contrato ni garantía de fiel cumplimiento por prestaciones accesorias. Dicha excepción también aplica a los contratos derivados de procedimientos de selección por relación de ítems, cuando el monto del ítem adjudicado o la sumatoria de los montos de los ítems adjudicados no supere el monto señalado anteriormente, conforme a lo dispuesto en el literal a) del artículo 152 del Reglamento.*

Importante

- *Corresponde a la Entidad verificar que las garantías presentadas por el postor ganador de la buena pro cumplan con los requisitos y condiciones necesarios para su aceptación y eventual ejecución, sin perjuicio de la determinación de las responsabilidades funcionales que correspondan.*
- *De conformidad con el Reglamento Consular del Perú aprobado mediante Decreto Supremo N° 076-2005-RE para que los documentos públicos y privados extendidos en el exterior tengan validez en el Perú, deben estar legalizados por los funcionarios consulares peruanos y refrendados por el Ministerio de Relaciones Exteriores del Perú, salvo que se trate de documentos públicos emitidos en países que formen parte del Convenio de la Apostilla, en cuyo caso bastará con que estos cuenten con la Apostilla de la Haya⁹.*
- *La Entidad no puede exigir documentación o información adicional a la consignada en el presente numeral para el perfeccionamiento del contrato.*

2.5. PERFECCIONAMIENTO DEL CONTRATO

El contrato se perfecciona con la suscripción del documento que lo contiene. Para dicho efecto el postor ganador de la buena pro, dentro del plazo previsto en el artículo 141 del Reglamento, debe presentar la documentación requerida SITO EN CARRETERA A PIMENTEL KM. 10 LAMBAYEQUE - CHICLAYO – PIMENTEL CON ATENCION AL DEPARTAMENTO DE ADMINISTRACION.

Asimismo, para la solución de controversias que puedan surgir durante la ejecución del contrato la Entidad estima que el arbitraje será institucional y resuelto por Tribunal Arbitral conformado por Tres (3) Árbitros, proponiendo a las siguientes instituciones arbitrales:

- Centro de Arbitraje del OSCE.
- Centro de Arbitraje de la Cámara de Comercio

⁸ Incluir solo en caso de contrataciones por paquete.

⁹ Según lo previsto en la Opinión N° 009-2016/DTN.

Importante para la Entidad

2.6. FORMA DE PAGO

La Entidad realizará el pago de la contraprestación pactada a favor del contratista en ÚNICO PAGO.

Para efectos del pago de las contraprestaciones ejecutadas por el contratista, la Entidad debe contar con la siguiente documentación:

- Recepción del ÁREA DE ALMACÉN.
- Informe del funcionario responsable del DEPARTAMENTO FORMATIVO emitiendo la conformidad de la prestación efectuada.
- Factura (Original, SUNAT y copia)
- Orden de Compra (Original y copia)
- Guía de Remisión (Original y copia)
- Formato de Pago a Tesorería, si hubiera, (Original y copia)
- Deberá presentar su CCI, indicando el nombre del Banco
-

Dicha documentación se debe presentar en la CARRETERA A PIMENTEL KM. 10 LAMBAYEQUE - CHICLAYO – PIMENTEL CON ATENCION AL DEPARTAMENTO DE ADMINISTRACION.

El informe técnico formulado por el área técnica y la conformidad del área usuaria, deberán ser remitidas por el área usuaria dentro del plazo de ley previsto vía conducto regular, bajo responsabilidad del titular del área usuaria.

El comprobante de pago deberá ser presentado por el contratista cuando cuente con la conformidad del área usuaria y notifique a la Entidad la culminación de la entrega de los bienes, dicho documento deberá ser presentado ante la Mesa de Partes del CMEA o en la Oficina de Abastecimiento, sito en CARRETERA A PIMENTEL KM. 10 LAMBAYEQUE - CHICLAYO – PIMENTEL; en días hábiles de 08:00 a 16:00 horas.

CAPÍTULO III REQUERIMIENTO

3.1. ESPECIFICACIONES TÉCNICAS

IEPM "COLEGIO MILITAR ELIAS AGUIRRE"

REQUERIMIENTO DE BIENES
N° 01-2024-IEPMCM"EA"/FORM

		FECHA		
		6	2	2024

1. UNIDAD ORGÁNICA SOLICITANTE: DPTO. FORMATIVO

2. NOMBRE Y APELLIDOS DEL RESPONSABLE: Tte. EP. Angel Alejandro Lezameta Coral

3. TIPOS: BIENES: X SERVICIOS: OBRAS:

4. JUSTIFICACIÓN DE LA NECESIDAD: Adquisición de prendas de vestir militar, escolar, de deporte, de cama y accesorios diversos para uso de cada cadete que forma parte del Batallón de la IEPM, durante el año académico 2024.

N°	BIEN / PRODUCTO	U.M.	ENTREGA AL CADETE		Cantidad Total
			Nuevos		
			V	D	
			3°	3°	
1	Calcetin color negro	Par	2	2	400
2	Camisa blanca manga larga	Uno	2	2	400
3	Capona de salida c/galón metal estrella	Par	1	1	200
4	Cinturon de gala	Uno	1	1	200
5	Escarpines	Par	1	1	200
6	Correa nylon unisex c/azul	Uno	1	1	200
7	Correaje internacional blanco	Uno	1	1	200
8	Emblema de metal (de cuello)	Uno	1	1	200
9	Guantes blancos con broche	Par	2	2	400
10	Kepi azul concarrilera p/varon y dama	Uno	1	1	200
11	Porta fusil de cuero	Uno	1	1	200
12	Uniforme de invierno (polaca-pantalon)	Jgo	1	1	200
13	Uniforme de verano (polaca blanca)	Uno	1	1	200
14	Maletin James Bond negro c/logo	Uno	1	1	200
15	Pañuelo blanco	Uno	2	2	400
16	Gorra drill con logo bordado	Uno	1	1	200
17	Porta kepi	Uno	1	1	200
18	Marbete metalico de aula	Uno	1	1	200
19	Bolsa de ropa sucia	Uno	1	1	200
20	Ropa interior (calzoncillo y bvd)	Jgo	2		304
21	Ropa de baño varones (truza de licra)	Jgo	1		152
22	Toalla de felpa color celeste	Uno	1	1	200
PRENDAS solo para DAMAS					
1	Falda de gala (damas)	Uno		1	48
2	Ropa de baño damas (lycra)	Uno		1	48
3	Moños	Uno		2	96

O - 007358184 - O+
Angel Alejandro Lezameta Coral
SOLICITANTE
AREA USUARIA

AREA TECNICA CANALIZADORA
ESTEBAN A. CAYLE RECIOSUP
JEFE (a) DE ADMINISTRACIÓN GENERAL
IEPM "COLEGIO MILITAR ELIAS AGUIRRE"

ESPECIFICACIONES TECNICAS MINIMAS

1. Denominación de la Contratación

CONTRATACIÓN DE UNIFORMES DE GALA, PORTA DOCUMENTOS Y ACCESORIOS PERSONALES PARA VESTUARIO DE CADETES.

2. Finalidad Pública

El presente proceso busca contratar a una persona natural o jurídica que provea uniformes de gala, porta documentos y accesorios personales para vestuario de cadetes, con la finalidad pública de ofrecer bienestar integral al cadete ofreciendo prendas de vestir de calidad durante su formación académica – militar en el año escolar 2024.

3. Antecedentes

La Entidad realiza anualmente la contratación de prendas de vestir escolares, que deben ser entregadas durante los meses de abril y mayo del 2024.

4. Objeto de la contratación

Adquisición de Uniformes de gala para el batallón de cadetes sobre la proyección de 200 cadetes (para 3° año: 152 varones y 48 damas)
Se considera esta proyección de acuerdo a las coordinaciones realizadas con el Órgano Encargado de las Contrataciones y la oficina de Presupuesto, sobre la cobertura respecto al marco presupuestal para el año académico 2024, debemos solamente considerar nuestro requerimiento para, 200 cadetes (para 3° año: 152 varones y 48 damas)

5. Alcance y descripción de los bienes a contratar

ESPECIFICACIONES TÉCNICAS

ÍTEM I: ADQUISICION DE UNIFORME DE GALA PARA CADETES

1. Calcetines color negro
2. Camisa blanca manga larga
3. Capona de salida c/ galón metal estrella
4. Cinturón de gala
5. Escarpines
6. Correa de nylon unisex c/ azul
7. Corraje internacional blanco
8. Emblema de metal (de cuello)
9. Falda de gala (damas)
10. Guantes blancos con broche
11. Kepi azul con carrilera p/ varón y dama
12. Porta fusil de cuero
13. Uniforme de invierno (polaca – pantalón)
14. Uniforme de verano (polaca blanca)

ÍTEM II: ADQUISICION DE PORTA DOCUMENTOS Y ACCESORIOS PERSONALES PARA CADETES

15. Maletín james bond negro c/ logo
16. Pañuelo blanco
17. Gorra drill con logo bordado
18. Porta kepi

O - 007358184 - O+
Angel Alejandro Lezameta Coral
CMDTE CIA

19. Marbete metálico de aula
20. Bolsa de ropa sucia
21. Ropa interior (calzoncillo y bvd)
22. Ropa de baño damas (lycra)
23. Ropa de baño varones (trusa de lycra)
24. Moños
25. Toalla de felpa color celeste

MEDIAS (CALCETIN) DE POLIAMIDA UNISEX (NEGRAS)

CARACTERÍSTICAS	DESCRIPCIÓN
01. MATERIAL	
Composición	100%. Algodón
Ligamento del tejido	
Color	Negro.
Armadura	
Peso/m2	22 +/- 5 gr.
Título de hilos	70/2 Ne.
Solidez del color	
A la luz	5 mínimos (20 AFU).
Al lavado doméstico	Cambio de color : 4 mínimos. Transferencia de color: 4 mínimos.
A la transpiración	Cambio de color : 4 mínimos. Transferencia de color: 4 mínimos.
Acabado	
02. CONFECCIÓN	
Modelo	De vestir con puño corto
Tejido	
Puño	Tejido elástico acanalado 1x1 reforzado con 25 vueltas como mínimo de filamento de jebe recubierto con fibra de poliamida (6.6) 70/1.
Pierna (caña)	Tejido acanalado.
Empeine	Tejido acanalado.
Talón, planta y puntera	Tejido liso o jersey simple.
Costura del cerrado	
Línea de talón y de puntera	Cierre con puntada aguja por aguja.
Puntera	Se ubica en la base de los dedos, cerrado con máquina remalladora, la línea debe ser elástica, suave y libre de protuberancias, pliegues y hendiduras, resistente al estiramiento y al lavado continuo. Cada extremo de la fila de la costura, se debe dejar de 10 mm. a 20 mm. de puntada de cadeneta.
Tallas	"M" "L"
Largo de pie	25 28
Ancho de pierna	8 8
Ancho de pie	9 9
Largo de pierna	29 32
Ancho de puño	6.5 7
Alto de puño	5 5
	Dimensiones dadas en centímetros. Tolerancia en las medidas: +/- 0.5 cm.
03. ACABADO	Para la presentación y el acabado de los calcetines será prolijo y sin defectos

O - 007358184 - O+
Angel Alejandro Lezameta Coral
CMDTE CIA

04. ROTULADO	Cada par de calcetín deberá presentar en la parte superior un cartoncillo o una etiqueta de marca.
05. EMBALAJE	Cada par de calcetín se interna dentro de una envoltura de plástico transparente, cerrada, resistente al transporte, manipuleo y almacenamiento

ESPECIFICACIONES TÉCNICAS

MEDIAS NEGRAS

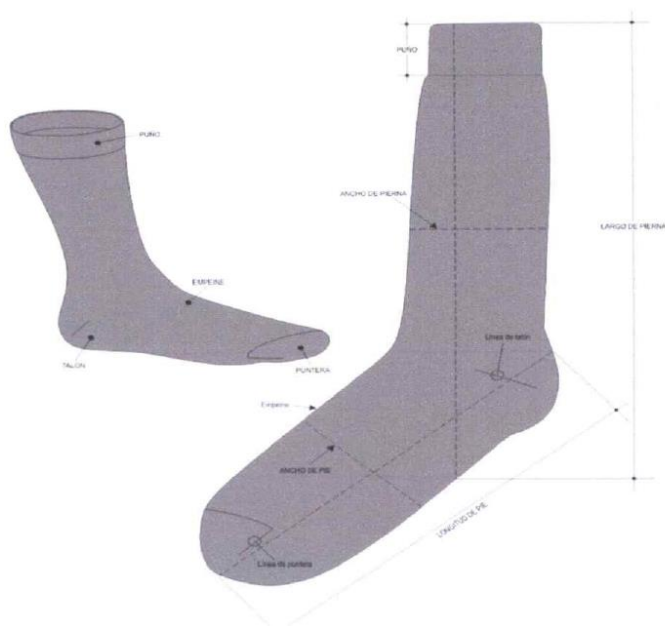

O - 007359184 - O+
Angel Alejandro Lezameta Coral
CMDTE CIA

CAMISA BLANCA MANGA LARGA

N°	CMEA	ESPECIFICACIONES TÉCNICAS
	Departamento de Especificaciones Técnicas	CAMISA BLANCA UNIFORME DE GALA
	CARACTERÍSTICAS	DESCRIPCIÓN
1.	MATERIAL Tela Composición Algodón Poliéster Ancho Construcción Color Armadura Peso/m2 Título (Ne Inglés) Urdimbre Trama Densidad (Hilos/pulg.) Urdimbre Trama Estabilidad dimensional Urdimbre Trama Pérdida de peso al lavado Solidez del color A la luz Al lavado Botón Composición Tipo Color Entretela Composición Tipo Peso/m2 Hilo de costura Composición Color Hilo de remalle Composición Color CONFECCIÓN Modelo Cuello Canesú	35% +/- 5%. 65% +/- 5%. 160 cm. Tafetán 1/1. Color entero, Blanco. 1/1. 100 gr. +/- 5%. 36/1 +/- 5%. 36/1 +/- 5%. 82 +/- 2%. 70 +/- 2%. +/- 2%. +/- 2%. 1.5% máximo. 4 4 Poliéster 100%. De 16 líneas con 4 huecos, grabado CMEA. Al tono del color de la tela. Poli algodón. Tela tejida fisionable. 120 +/- 5% gr. Poliéster 100%. Al tono. Poliéster 100%. Al tono. De vestir, ver gráfico. Cuello valentino. Con pie de cuello, refuerzo de entretela (fusionable). Un pespunte al borde, a 5 +/- 0.5 mm. (Ancho de pata). Con barba removible en las puntas del cuello. Doble tela embolsada con un pespunte, con 2 pliegues en la parte central.
2.		

O - 007358184 - O+
Angel Alejandro Lezameta Coral
CMDTE CIA

	Delantero Delantero derecho Delantero izquierdo Bolsillo	Abierto de 2 piezas. Dos piezas cerradas con 6 botones de 16 líneas más 1 botón, uno de 16 líneas y otro de 14 líneas. Con doble doblez y 6 ojales verticales. Uno sin tapa, sobrepuesto y bastillado, medidas según tallas (modelo según fabricante). Ubicado en el lado izquierdo a la altura del pecho y lleva bordado la insignia del colegio de 2 cm. de alto en hilo color blanco en la esquina superior derecha del bolsillo.
	Mangas Yugo Puño Uniones	Largas con puño y yugo. Extremo con 2 pliegues y yugo con abertura de 12 +/- 0.3 cm. y ancho de 2.5 +/- 0.2 cm. Con refuerzo de entretela, ojal y 2 botones, respunte al borde 5 +/- 0.5 mm. (Ancho de pata). Delantero/espalda, mangas y sisa con costura 802 (remalle con puntada de seguridad).
	Tallas	"S" "M" "L" "XL"
	Dimensiones en pulgadas	15 15 1/2 16 16 1/2 17 17 1/2 18
3.	Basta ACABADO Tela	Corte semicurvo, delantero y espalda bastillado y respuntado con costura recta. Exento de defectos en material y confección. Excelente presentación. Tejido uniforme, lavar y usar. La tela no debe tener defectos de fabricación tales como hilos corridos, hilos sueltos, motas, etc., los cuales afecten la calidad del bien.
4.	Botón de repuesto PRESENTACIÓN	Uno de 16 líneas y otro de 14 líneas. El producto en bolsa de plástico transparente con soporte de cartón en la espalda y debidamente etiquetada. Etiqueta técnica y de marca, según NTP N° 231.400 - 2006 "Etiquetado para prendas de vestir y ropa para el hogar". El lote debe ser internado en cajas master.

O - 007358184 - O+
Angel Alejandro Lezameta Coral
CMDTE CIA

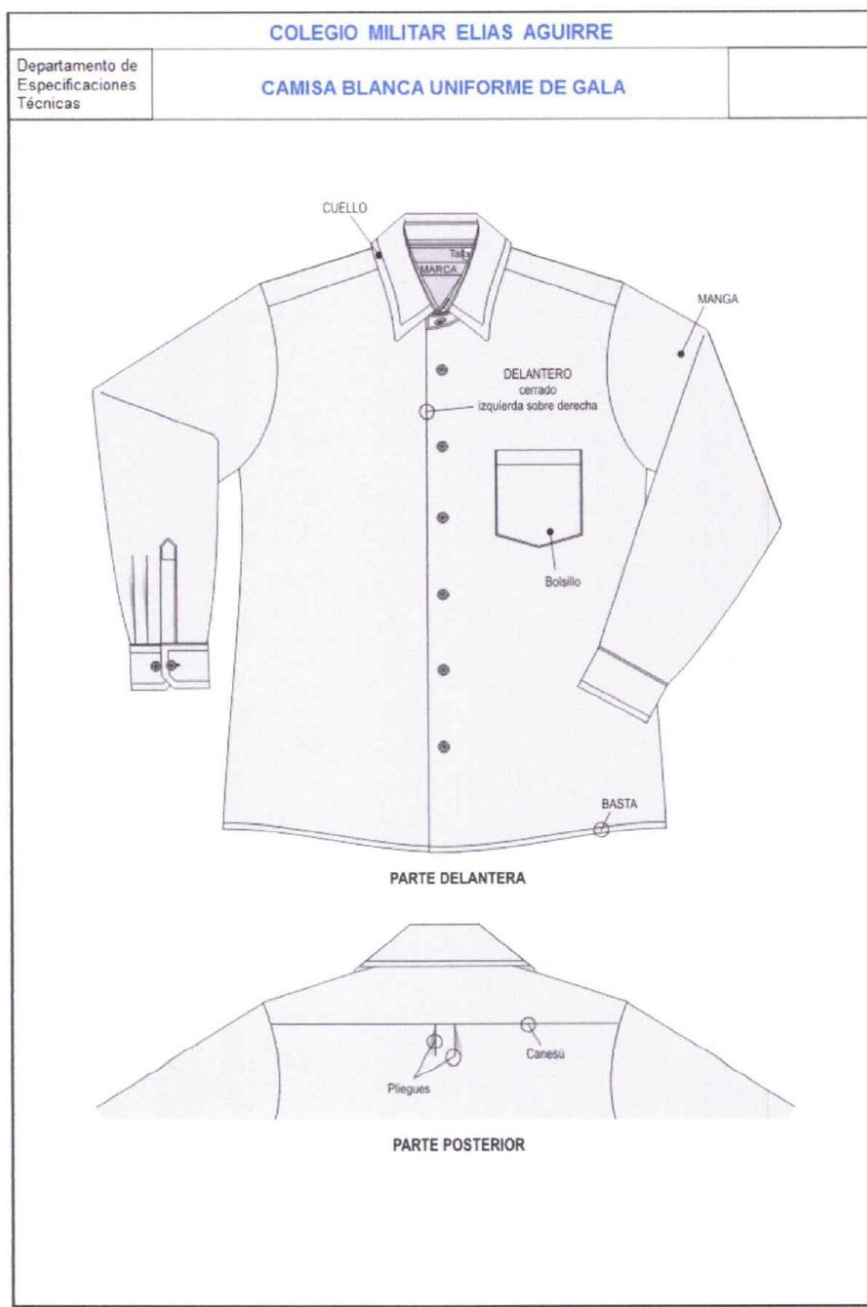

O - 007358184 - O+
Angel Alejandro Lezameta Coral
CMDTE CV

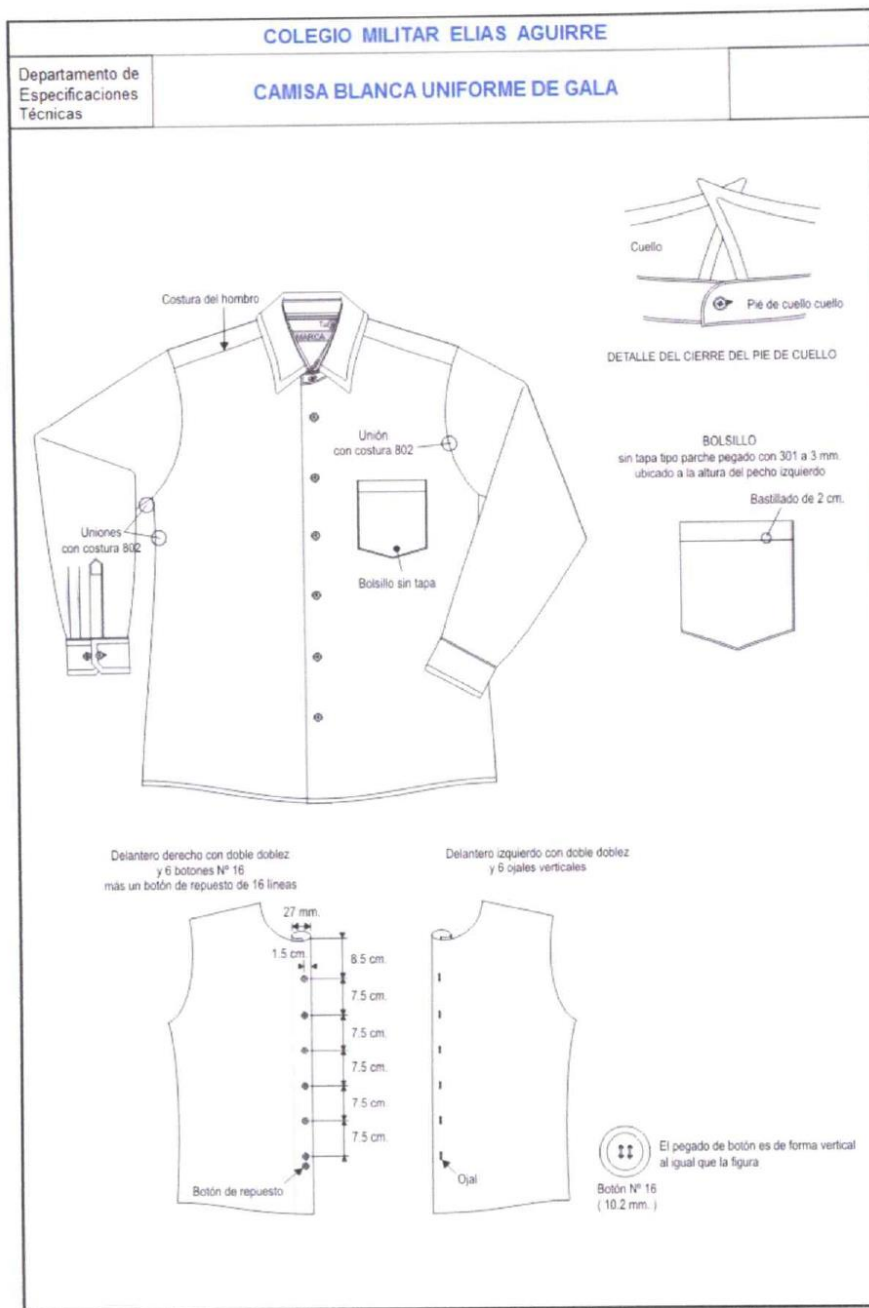

O - 007358184 - O+
 Angel Alejandro Lezameta Coral
 CMDTE CIA

CAPONA DE SALIDA CON GALON METAL ESTRELLA

CARACTERÍSTICAS	DESCRIPCIÓN
01. MATERIAL	
Base	
Composición	Acrílico.
Color	Gris
Espesor	4 +/- 1 mm.
Forro	
Composición	Sintético 100%.
Tipo	Paño.
Color	Gris
Pegamento	
Composición	Silicona.
02. CONFECCIÓN	
Base	
Forma	Rectangular, con aristas biseladas de 45° todo el perímetro, con un lado terminado en punta de 10 +/- 0.5 cm de largo en la parte media, forrado con tela de pana negra, pegado y cosido por la parte posterior cubriendo la base.
Dimensiones	Largo: 120 +/- 2 mm. Ancho: 50 +/- 2 mm.
Galones	
Forma	Estrella
Acabado	Parte posterior un perno y tuerca de ajuste tipo USA. Enchapado con brillo color oro, persistente espesor de baño de 4 - 5 micras. Bordes sin filos ni rebabas.
Cantidad	De acuerdo al año de estudio del cadete.
Tuerca de ajuste	
Forma	Circular con superficie exterior perimetral acanalada.
Dimensiones	Diámetro: 10 +/- 1 mm. Espesor : 3 +/- 1 mm.
Acabado	Bordes sin filos ni rebabas.
03. ACABADO	Exento de defectos en material y confección, excelente presentación.
04. PRESENTACIÓN	Diseños en alto relieve y bien definidos. Protegidos dentro de una bolsa de plástico transparente.

CINTURON DE GALA

CARACTERÍSTICAS	DESCRIPCION
01. MATERIAL	
Tela Paño	
Composición	Urdimbre y trama
Ligamento del Tejido	Sarga.
Armadura	2/2.
Peso/m2	380 +/- 5% gr.
Color	Gris.
Título de hilos (Nm)	
Urdimbre	2/25 +/- 2 Nm.
Trama	2/25 +/- 2 Nm.
Densidad (hilos/cm.)	

O - 007358184 - O+
Angel Alejandro Lezameta Coral
CMDTE CIA

Urdimbre	21 +/- 2.
Trama	17 +/- 2.
Estabilidad dimensional (%)	
Urdimbre	- 3% máximo.
Trama	- 1.5% máximo.
Grado pilling	3 - 4 mínimo.
Solidez del color	
A la luz (20 AFU)	3.5 mínimo.
Al lavado en seco	
Cambio de color	4 - 5.
Transferencia de color	3.5 mínimo.
Al frote seco	4 - 5.
Al frote húmedo	3 - 4.
Al sudor ácido	4 mínimo.
Al sudor alcalino	4 mínimo.
Proceso de tintóreo	Teñido en pieza.
Acabado	Decatizado.
Lona (entretela)	
Composición	Sintético 100%.
Falsa carrillera	
Composición	Rayón.
Tipo	Cinta con 2 venas.
Color	Dorado
Ancho	1.6 +/- 0.1 cm.
Hebillaje	
Composición	Bronce 70/30 (+/- 2%).
Tipo	"Macho" y "Hembra".
Color	Dorado.
Hilo de costura	
Composición	Poliéster.
Tipo	De 2 cabos retorcidos.
Color	Al tono del color de la tela.
02. CONFECCION	
Modelo	Reglamentario del Colegio Militar.
Forma	Formado por: Correaje, Hebillas.
Correaje	Cuerpo de paño de forma rectangular.
Dimensiones	
Largo	130 cm. como mínimo.
Ancho	4 +/- 0.3 cm.
Entretela	Refuerzo interior en todo el correaje.
Cara exterior	Lleva falsas carrilleras a lo largo del cinto.
Falsas carrilleras	2, de 16 +/- 0.5 mm. De ancho, cosidas a lo largo del cinto y con una separación de 5 +/- 1 mm. Entre ellas.
Hebillajes	
Hebilla tipo "macho"	Metálico y dorada, ubicado al extremo derecho, para cierre de derecha sobre izquierda, como adorno lleva un disco.
Disco	Circular, metálico y dorado, de 5 +/- 0.3 cm. de diámetro,
	Soldado a la hebilla.
	En la cara externa irá el Escudo del CMEA en alto
	Relieve, en la cara interna un gancho para cierre.
Gancho	Rectangular, metálico y dorado, soldado al disco.
Hebilla tipo "hembra"	Metálico y dorada, ubicada en el extremo izquierdo, Compuesta de un pasador y en uno de los lados un arco Rectangular para enganche.
Dimensiones	
Pasador	5 x 2.5 (+/- 0.2) cm.
Arco	Lo adecuado para el pasaje del gancho.

O - 007358184 - O+
Angel Alejandro Lezameta Coral
CMDTE CIA

Hebilla tipo "D"

03. ACABADO

Tela de paño
Parte metálica

04. PRESENTACION

Metálica y dorada, para el enganche del tirasable.
Sin defectos en material y confección.
Excelente presentación.
Decatizado.
Sin bordes ni rebabas.
Brillo persistente.
En bolsa de polietileno transparente.

ESCARPINES

- De lona blanca plastificada tejida
- Abierto con 12 ojalillos cromados en un lado y 10 ganchos mas dos ojalillos reguladores en el otro.
- Tendrá pasador blanco de 90 cm de largo
- Elástico color blanco de 27 cm. de largo por 2.5 cm. de ancho.

CORREA NYLON UNISEX COLOR AZUL

N°	Departamento de Especificaciones Técnicas	CORREA DE POLIAMIDA AZUL
	CARACTERÍSTICAS	DESCRIPCIÓN
1.	MATERIAL Correa Composición Tipo Color Número de estrias/pulg. Espesor Ancho Largo sin hebilla Peso/metro lineal Hebilla Composición Color Modelo Acabado de la tapa superior Peso unitario Medidas Parte fija (tapa y base) Largo Ancho Parte superior (tapa) Largo Ancho Parte movable N.º de piezas de la Hebilla Observaciones Puntera Composición Color	Polipropileno 100%. Tejido triple, compacto doble cara. Azul 6 mínimos, compacto doble cara. 2.00 mm. Mínimo. 33 +/- 5 mm. 110 +/- 5 cm. 40 gr. mínimo. Metálico. Bronce, en la cara del frente. Dorado brillante. Estándar para uniforme militar. Superficie pulida brillante. 23 gr. mínimo. 60 +/- 5 mm. 35 +/- 5 mm. 50 +/- 5 mm. 35 +/- 5 mm. Para ajuste al correaje. 4. La hebilla no es fija, se ajusta al extremo de la correa por su lado dentado. Metálico. Dorado brillante.

O - 007358184 - O+
Angel Alejandro Lezameta C.
CMDTE CIA

	Modelo	Estándar para uniforme militar CMEA.
	Observaciones	Ajustado por presión de los dientes en un extremo de la correa quedando fija.
2. CONFECCIÓN	Modelo	CMEA reglamentario, ver gráfico.
	Forma	Formada por 3 piezas: un correa, una hebilla y una puntera.
	Correa	Una sola pieza de forma rectangular.
	Hebilla	Los extremos sellados a fuego directo (cauterizados), para evitar se deshilen el tejido. El extremo de la parte posterior (base) lleva una plancha dentada movable de presión para fijar y asegurar el correa. En el centro llevará un pasador gar filado con diseño de espina de pescado o similar que garantice un ajuste seguro del correa. Los extremos del pasador deben tener forma de botón para sujeción a la hebilla. La parte superior de la hebilla (tapa) será de bronce.
3. ACABADO	Puntera	Tiene forma rectangular llevando en un extremo 3 dientes y en el otro extremo 4 dientes para sujeción al correa. Exento de defectos en material y confección. Excelente presentación.
	Color de la correa	Debe ser uniforme.
	Elementos metálicos	Acabado prolijo.
4. PRESENTACIÓN	Accesorios metálicos	No deben quedar mal ensamblados. En bolsa de polietileno transparente debidamente etiquetada.

O - 007358184 - O+
Angel Alejandro Lezameta Coral
CMDTE CIA

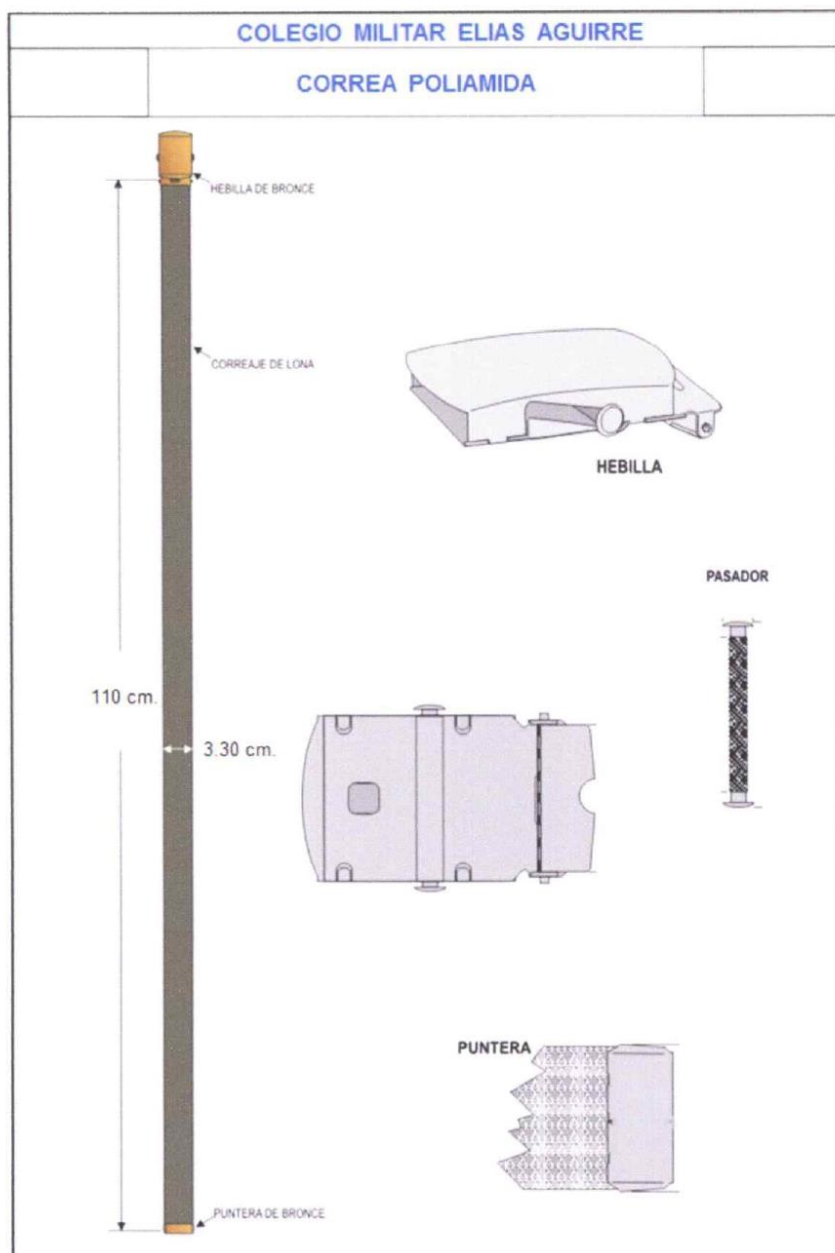

O - 007358184 - O+
Angel Alejandro Lezameta Coral
CMDTE CIA

CORREAJE INTERNACIONAL BLANCO

N°	CMEA	ESPECIFICACIONES TÉCNICAS
	Departamento de Especificaciones Técnicas	CORREAJE INTERNACIONAL DE CHAROL BLANCO
	CARACTERÍSTICAS	DESCRIPCIÓN
MATERIAL		
Correa		
Tipo "A"		
Composición		Cuero Sintético con recubrimiento de poliuretano.
Tipo		Charol.
Tratamiento		Con carabao brillante.
Espesor		1.8 +/- 0.1 mm.
Color		Blanco.
Tipo "B"		
Composición		Cuero sintético.
Espesor		1.2 +/- 0.1 mm.
Tipo "C"		
Composición		Cuero reconstituido.
Espesor		1.6 +/- 0.1 mm.
Color		Blanco.
Hebilla		
Tipo "A"		
Composición		Metálico.
Modelo		Rectangular con pasador central.
Dimensiones		
Largo		
Exterior		61 +/- 5 mm.
Interior		50 +/- 5 mm.
Ancho		
Exterior		40 +/- 5 mm.
Interior		26 +/- 5 mm.
Espesor de plancha		2.4 +/- 0.5 mm.
Tipo "B"		
Composición		Metálico.
Modelo		En forma de "D"
Dimensiones		
Largo		
Exterior		10 +/- 1 mm.
Interior		20 +/- 1 mm.
Ancho		
Exterior		18 +/- 1 mm.
Interior		25 +/- 1 mm.
Tipo "C"		
Composición		Metálico
Modelo		En forma elíptica con pasador móvil para ajuste de correa.
Dimensiones		
Largo		
Exterior		31 +/- 5 mm.
Interior		25 +/- 5 mm.
Ancho		
Exterior		18 +/- 5 mm.
Interior		11 +/- 5 mm.



O - 007358184 - O+
Angel Alejandro Lezameta Coral
CMDTE CIA

Gancho	
Composición	Metálico
Modelo	En forma de "U" uno de los lados con 2 aletas.
Dimensiones	
Largo total	78 +/- 5 mm.
Ancho	10 mm. Promedio.
Espesor de plancha	3 +/- 0.5 mm.
Perilla	
Composición	Metálico
Modelo	En forma de "pera".
Altura	20 +/- 5 mm.
Remaches	
Composición	Fierro galvanizado.
Diámetro	90 +/- 0.5 mm.
Hilo	
Composición	Poliéster.
Tipo	De 3 cabos retorcidos.
Color	Blanco.
Pegamento	
Composición	Cola sintética.
CONFECCIÓN	
Modelo	Correaje internacional tipo CMEA reglamentario.
Forma	Conformado por el Correaje principal, la Lengüeta, las Bandoleras y los accesorios.
Correaje Principal	
Forma	Rectangular, terminado en punta con 6 ojales de 8 +/- 1 mm. de diámetro para ajuste regulable; constituido por 3 correas:
Cara anterior	Correa tipo "A".
Parte media	Correa tipo "B".
Cara posterior	Correa tipo "C".
Unión de las correas	Las correas estarán unidas con pegamento y doble pespuntado en todo el borde.
Dimensiones generales	
Largo	110 +/- 1 cm.
Ancho	5 +/- 0.5 cm.
Ancho total	6 +/- 0.5 cm.
Lengüeta	
Forma	Semi rectangular, terminado en la parte superior en forma redondeada; constituido por 2 correas:
Cara anterior	Correa tipo "A".
Cara posterior	Correa tipo "C".
Unión de las correas	Unidos con pegamento y pespuntado todo el borde.
Unión al Correaje Principal	Con 2 remaches y una perilla a 6 +/- 0.5 cm. del extremo superior en la parte media.
Dimensiones	
Largo	10.5 +/- 0.1 cm.
Ancho	
Parte superior	7 +/- 0.1 cm.
Parte inferior	4.5 +/- 0.1 cm.
Bandolera	
Pieza mayor	
Forma	Rectangular, terminado en punta con 6 ojales de 5 +/- 0.5 mm. de diámetro para ajuste regulable; constituido por 2 correas:
Cara anterior	Correa tipo "A".

O - 007358184 - O+
Angel Alejandro Lezameta Coral
CMDTE CIA

Cara posterior	Correa tipo "C".
Unión de las correas	Las correas estarán unidas con pegamento y un pespuntado en todo el borde.
Unión al Correaje Principal	Con presilla de cuero y hebillaje tipo "B", sobre el borde superior y a 46 +/- 1 cm. del extremo superior.
Dimensiones	
Largo	95 +/- 1 cm.
Ancho	
Parte superior	3 +/- 0.1 cm.
Parte inferior	2 +/- 0.1 cm.
Pieza menor	
Forma	Rectangular, con 2 pasadores para ajuste regulable y hebillaje tipo "C" en el extremo, constituido por 2 correas:
Cara anterior	Correa tipo "A".
Cara posterior	Correa tipo "C".
Unión de las correas	Las correas estarán unidas con pegamento y un pespuntado en todo el borde.
Unión al Correaje Principal	Con presilla de cuero y hebillaje tipo "B", sobre el borde superior y a 13 +/- 1 cm. del extremo superior.
Dimensiones	
Largo	26 +/- 1 cm.
Ancho	
Parte superior	2.5 +/- 0.1 cm.
Parte inferior	2 +/- 0.1 cm.
Porta sable	
Forma	Rectangular, con sus extremos fijos; constituido por 2 correas:
Cara anterior	Correa tipo "A".
Cara posterior	Correa tipo "C".
Unión de las correas	Las correas estarán unidas con pegamento y un pespuntado en todo el borde.
Unión al Correaje Principal	En el borde inferior a 13 +/- 1 cm. del extremo superior, con presilla, hebillaje tipo "B" y perilla; y a 30 +/- 1 cm. con presilla, hebillaje tipo "B" y perilla.
Dimensiones	
Largo	45 +/- 1 cm.
Ancho	1.5 +/- 0.1 cm.
Accesorios	
Pasador	Un pasador de cuero.
Ubicación	Ubicado en el extremo superior del correaje, entre la perilla y la bandolera menor.
Hebilla tipo "A"	Hebilla metálica cuadrada tipo "pasador" color dorado.
Ubicación	Ubicada en el extremo del correaje sobre la lengüeta.
Gancho	Gancho metálico en forma de "U" color dorado.
Ubicación	Ubicado a 22 +/- 1 cm. del extremo superior del correaje.
ACABADO	
Tratamiento en partes metálicas	Bronce 70/30
PRESENTACIÓN	En bolsa de plástico transparente y con etiqueta técnica y de marca del fabricante.

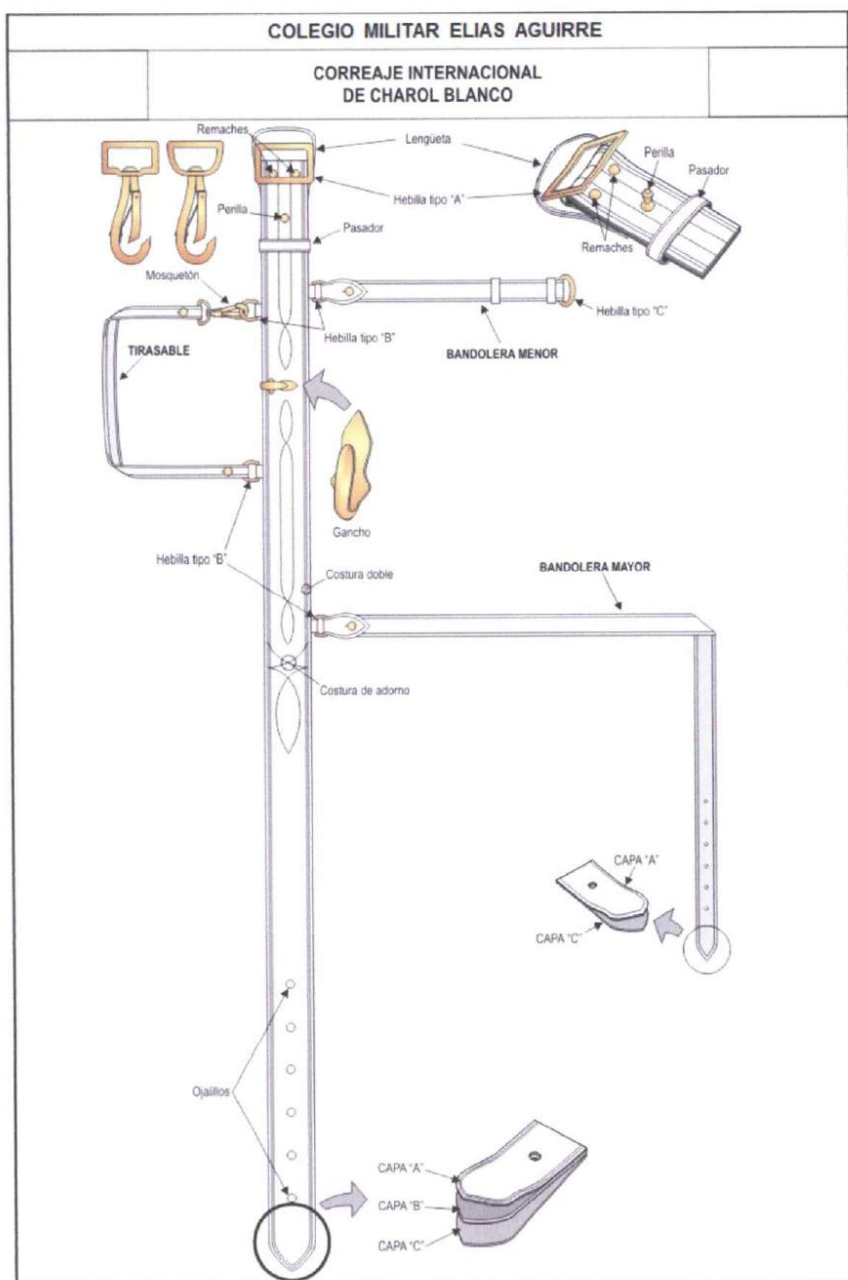
O - 007358184 - O+
Angel Alejandro Lezameta Coral
CMDTE CIA



 O - 007358184 - O+
 Angel Alejandro Lezama
 CMDTE CIA

EMBLEMA DE METAL (DE CUELLO)

De material de bronce, para cuello de polaca, con escudo del C.M. "Elias Aguirre", según modelo.

CARACTERÍSTICAS	DESCRIPCIÓN
01. MATERIAL Composición	Metálico
02. CONFECCIÓN Modelo	Reglamentario del Colegio Militar, ver gráfico.
Forma	En la parte posterior soldados 2 pines de bronce, de 10 +/- 1 mm. Para colocación en el cuello.
Dimensiones generales	
Ancho	30 +/- 1 mm.
Alto	24 +/- 1 mm.
03. ACABADO	Sin bordes ni rebabas. Brillo persistente. Exento de defectos en material y confección. Excelente presentación.
04. PRESENTACIÓN	En bolsa de polietileno transparente con soporte de cartón.

FALDA DE GALA (DAMAS)

N°	CMEA	ESPECIFICACIONES TÉCNICAS
	Departamento de Especificaciones Técnicas	FALDA DE GALA AZUL
	CARACTERÍSTICAS	DESCRIPCIÓN
1.	MATERIAL Tela Casimir DESCRIPCION Composición ASTM D-629 parte 18.6.2 Ancho entre orillos Peso grms/lineal (ASM D-3776) Peso grms/m2 (ASM D -3776) ARMADURA Título de Hilado (ASTM – 1059) Urdimbre Trama Densidad (N° de hilos/pulgada) (ASTM D-3775) Urdimbre Trama RESISTENCIA DEL TEJIDO A la tracción (ASTM D5034-09) Al desgarre (ASTM D2261-13)	Color azul 67% Poliéster y 33% rayon 1.60mts. +/- 5cms. 426.4gr/ml +/- 5% 260 gr/m2 +/- 5% 30/2 +/- 8% 30/2 +/- 8% 76 +/- 6 Hilos/Pulgada 70 +/- 6 Hilos/Pulgada 1236.1 N Urdimbre / 822.4 N Trama 24.06 lbf Urdimbre / 22.56 lbf Trama

O - 007358184 - O+
Angel Alejandro Lezameta Coral
CMDTE CIA

SOLIDEZ DE COLOR	
Al lavado doméstico con prendas de algodón (AATCC 61-2013)	4.0
Al lavado commercial con prendas de algodón (AATCC 61-2013)	4.0
Ala Luz (AATCC 8-2016)	4.5
Al frote seco (AATCC 8-2016)	4.0
Al frote húmedo (AATCC 8-2016)	3.0
A la transpiración alcalina con prendas de algodón (AATCC 15-2013)	4.5
ACABADO	
Antipilling (ASTM D3512 / 3512M – 2016)	4.5
02. CONFECCION	
Modelo	De vestir, de corte recto.
Cintura	Pretina de una sola pieza
Delantero	Una (01) pieza con dos pinzas verticales en la cintura de 10 cm.
Posterior	Un bolsillo tipo secreta en el lado derecho en la costura de la pretina.
Ribete	Dos piezas, cierre con cremallera
Faldón	Dos franjas de paño negro, ancho (3 cm) a todo lo largo de la parte lateral exterior con el vivo en el medio.
Costuras	Basta de 3 cm y dos aberturas de 16 cm uno a cada lado Laterales, costuras con maquinas
03. ACABADO	
Tela	Forro completo de poli seda color azul marino Lleva 02 ojales para colgar la prenda uno a cada lado de la cintura. Exento de defectos en material y confección. Excelente presentación. Tejido uniforme, termo fijado, Decatizado. No debe tener defectos de fabricación tales como hilos corridos, hilos sueltos, motas, etc., los cuales afecten la calidad del bien.
04. PRESENTACION	
En bolsa de plástico transparente. Etiqueta técnica y de marca, según NTP N° 231.400 - 2006 "Etiquetado para prendas de vestir y ropa para el hogar".	

O - 007358184 - O+
Angel Alejandro Lezameta Coral
CMDTE CIA

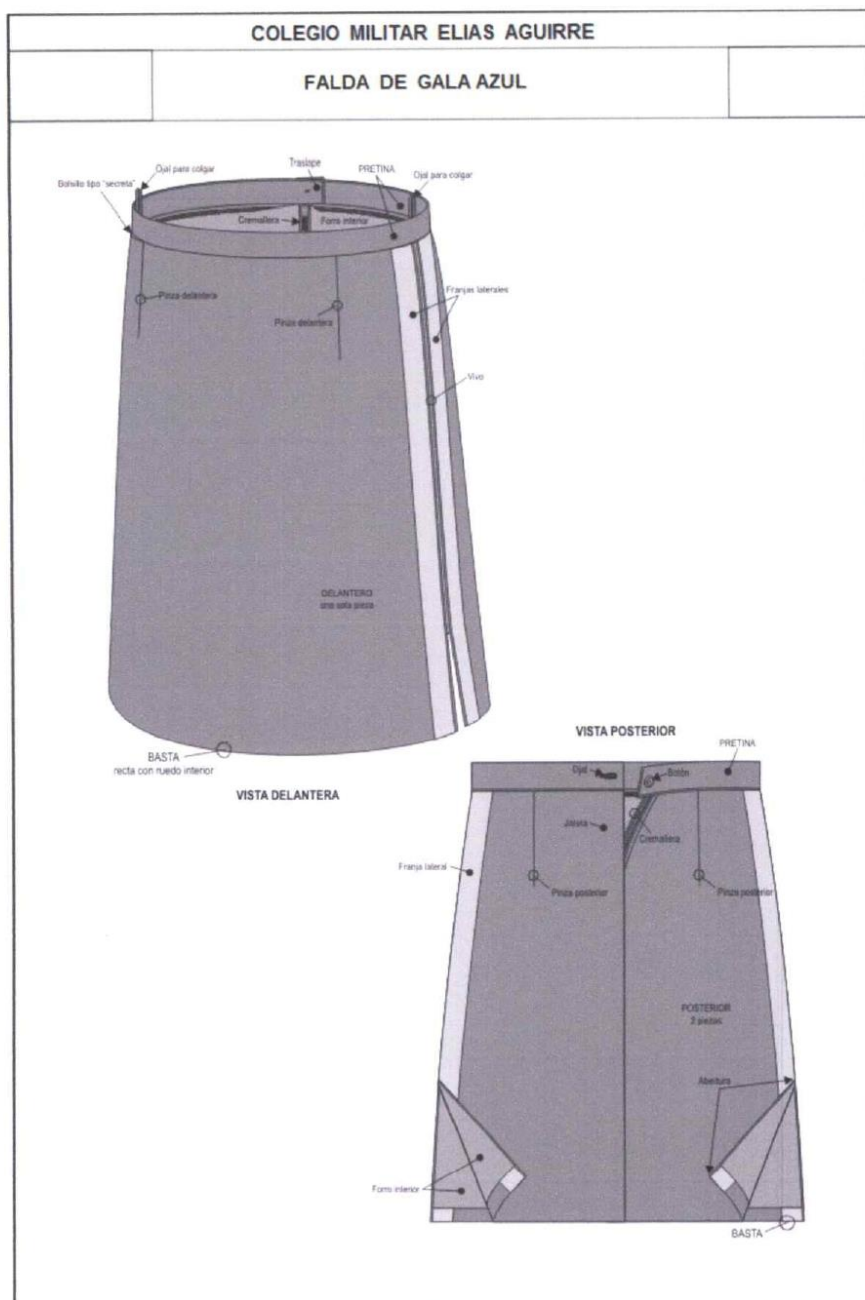



O - 007358184 - O+
Angel Alejandro Lezameta Coral
CMDTE CIA

GUANTES BLANCOS CON BROCHE

CARACTERÍSTICAS	DESCRIPCIÓN
01. MATERIAL	
Tela	
Composición	Poliamida 100%.
Tejido	Acanalado 1x1.
Color	Blanco óptico.28-33
Hilo de costura	
Composición	Poliamida 100%.
Título al Hilo	40/2 Ne
Color	Blanco.
Broche	
Material	metálico.
Color	plateado.
Diámetro	10 a 12 mm.
02. CONFECCIÓN	
Modelo	Formado por la palma-dorso, el pulgar y la unión de entre los dedos.
La palma-dorso	Una pieza de forma anatómica (sin pulgar), con basta. Al borde de la entrada y 3 costuras en el dorso. En la palma de la mano lleva una abertura que llega a la base del dedo pulgar. Para el cerrado se usa un broche de presión colocado a 2.5 +/- 0.5 cm. del borde. El borde del guante, incluyendo la abertura, lleva una costura como ribete.
El pulgar	Una pieza de forma anatómica.
La unión de los dedos	3 tiras de 1.5 +/- 0.3 cm. de ancho cada una. La 1ra va desde la punta del dedo meñique hasta la punta del dedo anular, la 2da va desde la punta del dedo anular hasta la punta del dedo medio y la 3ra va desde la punta del dedo medio hasta la punta del dedo índice.
La unión de las partes	Con costura tipo cadeneta, no presenta fruncidos. La unión de la palma-dorso, es por el dedo meñique y la unión del pulgar al guante, es por su base con pespunte.
Las costuras	Las puntadas son regulares y uniformes de 16 a 18 puntadas por pulgadas.
Cuadro de tallas	Las tallas están dadas en centímetros. La tolerancia en las medidas será del +/- 2 mm.
03. ACABADO	Exento de defectos en material y confección. Excelente presentación. El tejido debe ser uniforme y suave al tacto. Cada guante no presenta tejido corrido ni neps, exento de defectos en material y confección,
04. PRESENTACIÓN	Prenda debidamente etiquetada y empaquetada en bolsas de polietileno transparente.

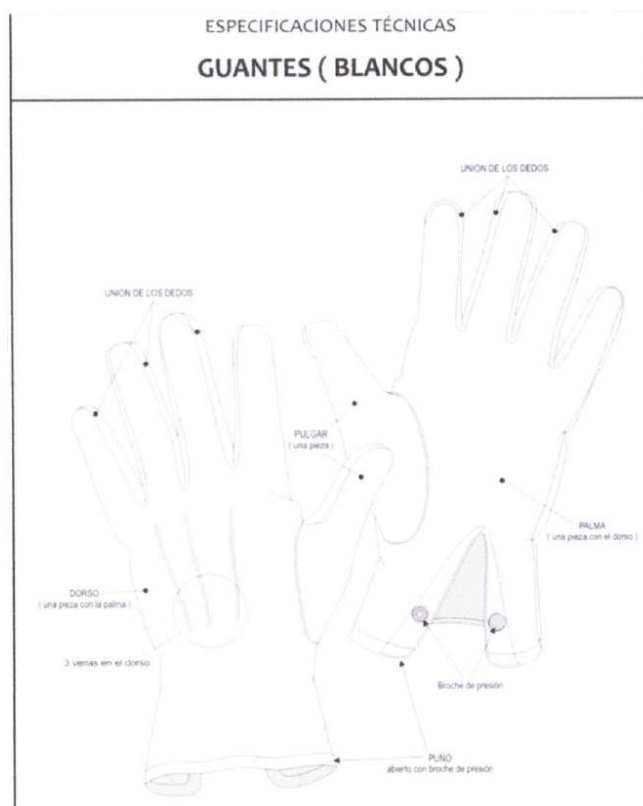
O - 007358184 - O+
Angel Alejandro Lezameta Coral
CMDTE CIA



KEPI AZUL con carrillera

CARACTERÍSTICAS	DESCRIPCIÓN
01. MATERIAL	
MATERIAL	
Tela Casimir	Color azul
DESCRIPCION	
Composición ASTM D-629 parte 18.6.2	67% Poliéster y 33% rayon
Ancho entre orillos	1.60mts. +/- 5cms.
Peso grms/lineal (ASM D-3776)	426.4gr/ml +/- 5%
Peso grms/m2 (ASM D - 3776)	260 gr/m2 +/- 5%
ARMADURA	
Título de Hilado (ASTM - 1059)	
Urdimbre	30/2 +/- 8%
Trama	30/2 +/- 8%

O - 007356184 - O+
Angel Alejandro Lezameta Coral
CMDTE CIA

Densidad (N° de hilos/pulgada) (ASTM D-3775)	
Urdimbre	76 +/- 6 Hilos/Pulgada
Trama	70 +/- 6 Hilos/Pulgada
RESISTENCIA DEL TEJIDO	
A la tracción (ASTM D5034-09)	1236.1 N Urdimbre / 822.4 N Trama
Al desgarre (ASTM D2261-13)	24.06 lbf Urdimbre / 22.56 lbf Trama
SOLIDEZ DE COLOR	
Al lavado doméstico con prendas de algodón (AATCC 61-2013)	4.0
Al lavado commercial con prendas de algodón (AATCC 61-2013)	4.0
A la Luz (AATCC 8-2016)	4.5
Al frote seco (AATCC 8-2016)	4.0
Al frote húmedo (AATCC 8-2016)	3.0
A la transpiración alcalina con prendas de algodón (AATCC 15-2013)	4.5
ACABADO	
Antipilling (ASTM D3512 / 3512M – 2016)	4.5
Forro interior de gorra	
Composición	Polyester 100%.
Ligamento del tejido	Tafetán 1x1.
Tipo	Foulard gofrado.
Color	Negro o gris.
Forro interior de visera	
Composición	Tela plastificada brillante.
Tipo	Marroquin.
Carton	
Composición	Celulosa.
Tipo	Carton prensado.
Para Cenefa	Carton N° 8.
Para Visera	Carton N° 10.
Espuma plástica	
Composición	Poliuretano duro.
Espesor	12 +/- 1 mm.
Densidad/m3	20 kg. Mínimo.
Tafilete (Interior de cenefa)	
Composición	Cuero de ovino.
Tipo	Badana.
Color	Marrón.
Espesor	0.5 +/- 0.1 mm.
Plásticos	
Composición	Plástico.
Plástico tipo "A"	Transparente incoloro.
Espesor	1.2 +/- 0.1 mm.

O - 007358184 - O+
Angel Alejandro Lezameta Coral
CMDTE CIA

Plástico tipo "B"	Brillante tipo charolina.
Espesor	0.8 +/- 0.1 mm.
Color	Negro.
Falsa carrillera	
Composición	Rayón.
Forma	Rectangular tipo "cinta" con 2 venas.
Dimensiones	
Largo	32 +/- 3 cm.
Ancho	16 +/- 1 mm.
Color	Dorado.
Botón dorado grabado	
Composición	Bronce 70/30% (+/- 2%)
Tipo	Circular con grabado en alto relieve el Escudo del Colegio Militar "Elias Aguirre".
Diámetro	13.5 +/- 0.1 mm.
Color	Dorado.
Parte posterior	2 pasadores metálicos de 1.5 +/- 0.2 cm. de largo.
Escarapela	
Composición	Bronce 70/30% (+/- 2%)
Tipo	Circular.
Dimensiones	
Diámetro	25 +/- 2 mm.
Espesor de plancha	1/20" +/- 1/64"
Peso	1.8 +/- 0.1 gr.
Color	A todo color.
Parte posterior	Alambre de bronce de 1.2 – 1.3 mm. De diámetro y de 40 +/- 2 mm. De longitud. .
Ojalillos	
Composición	Bronce o aluminio.
Forma	Circular.
Diámetro exterior	10 +/- 1 mm.
Color	Laqueado en color negro
Alambre	
Composición	Acero al carbono.
Alambre Tipo "A"	Plano.
Dimensiones	
Ancho	3.5 +/- 0.5 mm.
Espesor	0.6 +/- 0.1 mm.
Alambre Tipo "B"	Circular.
Diámetro	2 +/- 0.5 mm.
Hilo de costura	
Composición	Polyester 100%.
Título	40/3 de 3 cabos retorcidos y/o 40/2 de 2 cabos retorcidos.
Color	Al tono del color de la tela.
02. CONFECCIÓN	
Modelo	Reglamentario del Colegio Militar, ver gráfico.
Platillo	Forma elíptica, apuntando hacia adelante y con caída hacia atrás, con un vivo de lanilla en todo el perímetro.
	El perímetro interior armado con alambre tipo "A".
Forro exterior	Tela de Casimir.
Forro interior	Tela tipo "foulard".
	De forma cuadrada, ubicado en la parte interior central, respuntado y dejando abertura para tarjeta de identificación.
Plástico tipo "A"	Formada con 4 piezas de lanilla, con un armado con alambre tipo "B" en la parte delantera formando el "pecho de paloma".
Faja	
Forro exterior	Tela de Casimir.
Relleno	Acolchado de espuma plástica.

O - 007358184 - O+
Angel Alejandro Lezameta Coral
CMDTE CIA

Forro interior	Tela tipo "foulard".
Parte delantera	Unión con sobrecostura de 2 pespuntos, con un alto de 7.5 +/- 0.5 cm. con una escarapela ubicada sobre la costura a 2 +/- 0.5 cm. del borde superior.
Parte lateral	Unión con sobrecostura de un pespunte, con un alto de 4 +/- 0.3 cm. con 4 ojalillos, 2 por lado.
Parte posterior	Unión con sobrecostura de un pespunte, con un alto de 3 +/- 0.3 cm.
Cenefa	Armazón de cartón prensado de 4.5 +/- 0.3 cm. de alto.
Forro exterior	Tela de Casimir.
Forro interior	Tela de poliéster tipo "foulard".
Parte delantera	
Escudo de Armas	Escudo reglamentario del Colegio Militar "Elías Aguirre" colocado en la parte central.
Falsa carrillera	Cinta de rayón color dorado con 2 venas color oro, con 2 pasadores uno a cada extremo.
	2 botones dorados en los extremos (parte lateral de la gorra) para fijar la falsa carrillera.
Parte posterior	Unión con costura interna, con un alto de 4 +/- 0.3 cm.
Tafilete	Cuero badana, con un ancho de 4 +/- 0.5 cm.
	Colocado interiormente, en todo el borde inferior de la cenefa, sobre una cinta de plástico tipo "B" para refuerzo.
Visera	Cartón prensado N.º 10, con un ancho en la parte media de 6.5 +/- 0.3 cm., forrado con:
Forro superior	Plástico tipo "B".
Forro inferior	Marroquin Negro..
Ribete	Plástico tipo "B", de 6 +/- 1 mm. De ancho.
03. ACABADO	Exento de defectos en material y confección.
	Excelente presentación.
Parte metálica	Sin filos ni rebabas.
Escarapela y Botón dorado	En la parte posterior, la soldadura debe abarcar una longitud de 10 mm. De la parte central del alambre.
	El diseño del altorrelieve debe estar bien definido a la vista del observador.
04. PRESENTACIÓN	Prenda debidamente etiquetada y empaquetada en bolsas de polietileno transparente.

PORTA FUSIL DE CHAROL BLANCO

N°	CMEA	PORTAFUSIL DE CHAROL BLANCO
	Departamento de Especificaciones Técnicas	
	CARACTERÍSTICAS	
1.	MATERIAL Correa Tipo "A" Composición	DESCRIPCIÓN Cuero Sintético.

O - 007258184 - O+
Angel Alejandro Lezameta Coral
CMDTE CIA

Tipo	Charol.
Tratamiento	Con acabado brillante.
Color	Blanco.
Tipo "B"	
Composición	Cuero reconstituido o box calf.
Color	Blanco.
Hebillaje de ajuste regulable	
Composición	Metálico
Color	Dorado.
Perilla	
Composición	Metálico
Forma	Tipo hongo.
Dimensiones	
Diámetro de cabeza y base	13 +/- 0.5 mm.
Alto de pasador central	10 +/- 0.5 mm.
Diámetro del pasador central	8 +/- 0.5 mm.
Color	Dorado.
Hilo de costura	
Composición	Poliéster 100%.
Título	40/3.
Tipo	De 3 cabos retorcidos.
Color	Blanco.
Pegamento	
Tipo	Adecuado para el material.
2. CONFECCIÓN	
Modelo	CMEA reglamentario.
Forma	Formada por la correa, una hebilla de ajuste regulable y una perilla.
Correa	De forma rectangular, compuesta por 2 capas de cuero: tipo "A" para la cara externa y tipo "B" para la cara interna. Ambas capas de cuero estarán unidas con pegamento y con doble pespunte en todo el contorno. La correa tendrá un extremo de ajuste regulable donde irá la hebilla de ajuste regulable y un extremo fijo donde irá la perilla.
Dimensiones	
Largo total sin doblez	105 +/- 5cm.
Largo con doblez	75 +/- 5 cm.
Ancho	2.3 +/- 0.3 cm.
3. ACABADO	
Partes metálicas	Exento de defectos en material y confección. Excelente presentación.
Costuras	Sin bordes ni rebabas. Las costuras no deben de presentar los siguientes defectos: - Hilos sueltos. - Dobles costuras donde debe ser solo una. - Costuras desalineadas. - Dobles costuras paralelas que no guarden la misma distancia de separación. - Costuras con hilos de diferente título y color. - Costuras que salgan fuera de los bordes del artículo.
4. PRESENTACIÓN	En bolsa de plástico transparente.

O - 007358184 - O+
Angel Alejandro Lezameta Coral
C.M.E.A.

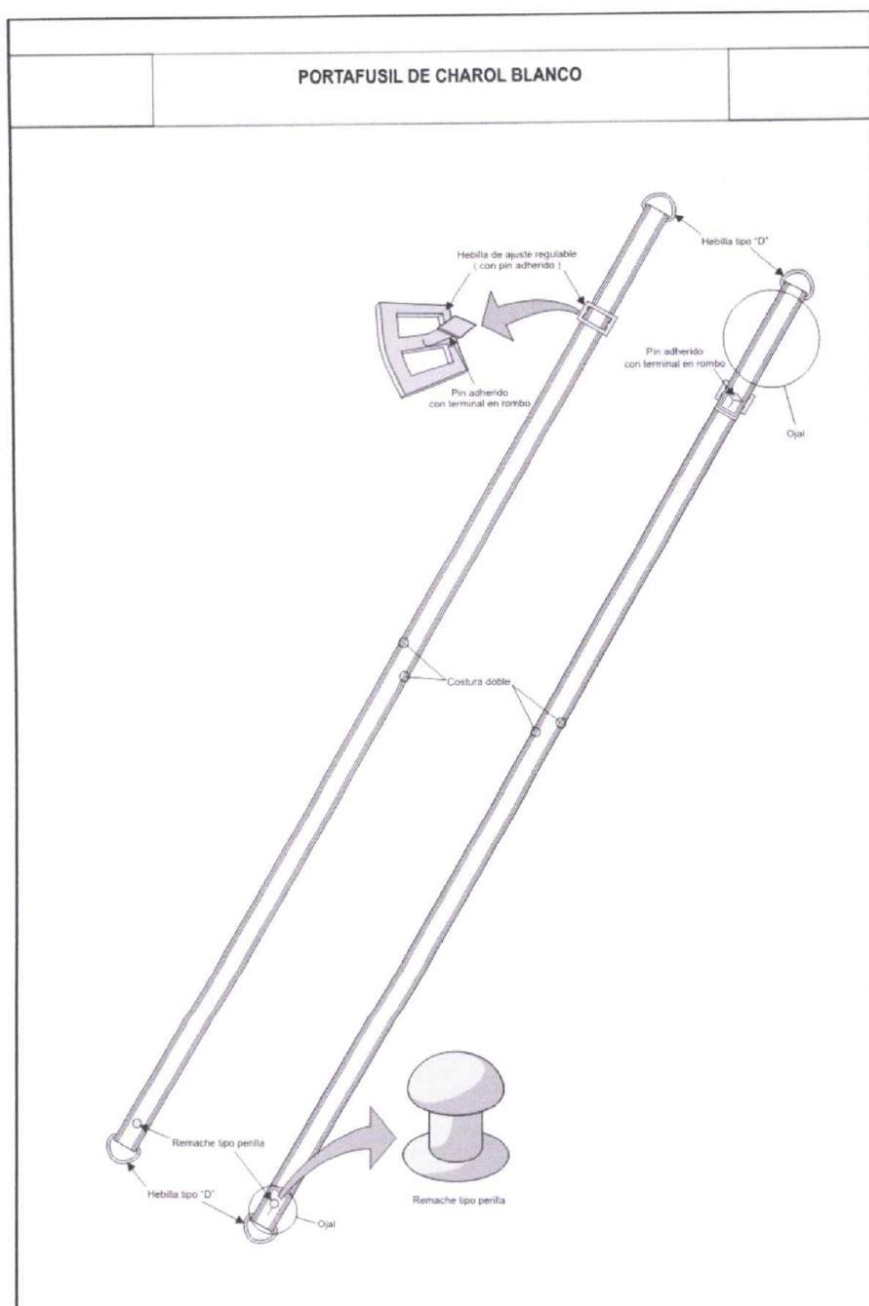

O - 007358184 - O+
Angel Alejandro Lezameta Coral
CMDTE CIA

UNIFORME DE INVIERNO (POLACA Y PANTALÓN) AZUL

N°	CMEA	ESPECIFICACIONES TÉCNICAS
	Departamento de Especificaciones Técnicas	UNIFORME DE GALA AZUL (POLACA Y PANTALÓN)
	CARACTERÍSTICAS	DESCRIPCIÓN
1	MATERIAL Tela Casimir DESCRIPCION Composición ASTM D-629 parte 18.6.2 Ancho entre orillos Peso grms/lineal (ASM D-3776) Peso grms/m2 (ASM D - 3776) ARMADURA Título de Hilado (ASTM – 1059) Urdimbre Trama Densidad (N° de hilos/pulgada) (ASTM D-3775) Urdimbre Trama RESISTENCIA DEL TEJIDO A la tracción (ASTM D5034-09) Al desgarrar (ASTM D2261-13) SOLIDEZ DE COLOR Al lavado doméstico con prendas de algodón (AATCC 61-2013) Al lavado commercial con prendas de algodón (AATCC 61-2013) Ala Luz (AATCC 8-2016) Al frote seco (AATCC 8-2016) Al frote húmedo (AATCC 8-2016) A la transpiración alcalina con prendas de algodón (AATCC 15-2013) ACABADO Antipilling (ASTM D3512 / 3512M – 2016)	Color azul 67% Poliéster y 33% rayón 1.60mts. +/- 5cms. 426.4gr/ml +/- 5% 260 gr/m2 +/- 5% 30/2 +/- 8% 30/2 +/- 8% 76 +/- 6 Hilos/Pulgada 70 +/- 6 Hilos/Pulgada 1236.1 N Urdimbre / 822.4 N Trama 24.06 lbf Urdimbre / 22.56 lbf Trama 4.0 4.0 4.5 4.0 3.0 4.5 4.5

 O - 007358184 - O+
 Angel Alejandro Lezameta Coral
 CMDTE CIA

Forro interior de la polaca	
Composición	Poliéster 100%.
Ligamento del tejido	Tafetán 1x1.
Tipo	Foulard gofrado.
Color	Azul.
Tela para bolsillos	
Composición	Algodón poliéster (diverso tipo de composición).
Ligamento del tejido	Tafetán 1x1.
Tipo	Popelina.
Color	Azul o Negro.
Armado de cuello	
Composición	Entretela tejida fusionado en el cuello superior. Fieltro (pelón) cosido en el cuello inferior, color al tono de la tela.
Armado de hombros	
Panqueque pre fabricado	
Composición	Espuma de poliuretano.
Chorrera	
Composición	Crin y fieltro (pelón).
Armado de pecho	
Plastón	
Composición	Crin, canapé y fieltro (pelón).
Botón metálico	
Composición	Bronce 70/30 (+/- 2%).
Tipo	"A" y "B" circular con grabado en alto relieve del escudo del CMEA.
Dimensiones	
Tipo "A"	36 líneas (22 +/- 1 mm. de diámetro)
Peso	4.5 +/- 1 gr.
Tipo "B"	25 líneas (16 +/- 1 mm. de diámetro)
Peso	1.8 +/- 0.5 gr.
Botón plástico	
Composición	Poliéster 100%.
Tipo	Redondo de 4 agujeros.
Dimensiones	24 líneas (15.2 +/- 3 mm. de diámetro)
Color	Negro.
Cremallera	
Composición	Metálica.
Tipo	Diente fino.
Largo	18 +/- 1 cm.
Color	Dorado.
Ganchos metálicos	
Composición	Fierro.
Acabado	Niquelado.
Tipo	Hembra/macho.
Espesor de plancha	0.6 a 0.7 mm.
Color	Plateado.
Cinta elástica da	
Composición	Material sintético.
Tipo	Elástico visible con o sin logotipo.
Ban roll	
Composición	Poliéster o linón grueso.
Ancho	4.5 +/- 0.2 cm.
Refuerzo interior de pretina	

O - 007358184 - O+
Angel Alejandro Lezameta Coral
CMDTE CIA

2. CONFECCIÓN	Composición	Popelina.
	Tipo	Algodón poliéster (diverso tipo de composición).
	Color	Al tono del color de la tela.
	Hilo de costura	
	Composición	Poliéster 100%.
	Título	40/2 de 2 cabos retorcidos.
	Color	Al tono del color de la tela.
	Hilo de remalle	
	Composición	Poliéster 100%.
	Título	Multifibra, acabado texturizado.
	Color	Al tono.
	Portaternos	
	Composición	Funda de notex.
	Modelo	CMEA reglamentario, juego de polaca y Pantalón.
	POLACA	
	Modelo	Tipo saco a la medida, con cuello abierto, bolsillos, galoneras y corte ligeramente entallado en la cintura.
	Cuello	
	Composición	Abierto con solapas, dobladillado. Tela de Casimir en la parte exterior, entretela tejida en la parte media y fieltro al tono en la parte interna, unidas con costura.
	Solapa	Fusionada con entretela tejida.
	Marruecos	Pieza adicional en forma de rombo, de 7 +/- 0.5 cm. y 4 +/- 0.5 cm. en los lados exteriores del piquete. Tienen una abertura angular de 80° +/- 1° en la punta inferior y 105° +/- 1° en la punta exterior. Lleva un ribete de paño, de 3 +/- 1 mm., de color plomo.
	Delantero	
		Colocados uno sobre los piquetes de la solapa. Abierto, 2 piezas unidas por botones tipo "A", con forro completo interior. Vuelta interior delantera. Los delanteros tendrán un pespunte a lo largo del borde a 2 +/- 0.5 mm.; extendiéndose en la basta unos 6 +/- 1 cm. El delantero derecho tendrá una jareta de 2 +/- 0.3 cm. de salida.
	Galoneras u hombreras	Rectangulares, con el extremo libre redondeado, vivo alrededor y ojal tipo "B" para cierre. Colocados bajo la línea del hombro.
	Dimensiones	
	Ancho	4.5 +/- 0.3 cm.
	Largo	10 u 8 cm. (según talla del Cadete).
	Vivo de galoneras	De casimir, de 3 +/- 0.5 mm. De ancho.
	Ojal tipo "B"	Con una abertura de corte de 20 +/- 1 mm., un largo de 22 +/- 1 mm. Y un ancho de atraque de 5 +/- 0.5 mm.
	Botón tipo "B"	Colocados a cada lado a la altura del ojal de la galonera.
	Ojal interior	Abertura tipo ojal con 2 pestañas de 6 +/- 1 mm. De ancho y 3.5 +/- 0.3 cm. de largo cada uno, fusionadas con pelón. Ubicado al interior de la parte superior del delantero derecho.
	Pecho	Fusionado con entretela tejida y al interior plastón.
	Botones tipo "A"	4 botones colocados al lado derecho para el cierre delantero de izquierda sobre derecha.

O - 007388184 - O+
Angel Alejandro Lezameta Coral
CMEA/CS

Ojales tipo "A"	Distanciados entre sí 8 +/- 0.5 cm. Con una abertura de corte de 25 +/- 1 mm., un largo de 28 +/- 1 mm. Y un ancho de atraque de 5 +/- 0.5 mm. 4 colocados en el delantero izquierdo.
Bolsillos superiores	2 tipos "parche" con tapa y cierre con botón. Ubicados a cada lado a la altura del pecho.
Dimensiones (con tapa)	
Alto	15.5 +/- 0.5 cm.
Ancho	13 ó 10 cm. (según talla).
Tapa	Con 3 puntas y ojal tipo "B" para cierre. Exterior de Casimir, cuerpo fusionado e interior de forro. Costura recta a 6 +/- 1 mm. Del borde superior en todo el contorno.
Dimensiones	
Alto	7 +/- 0.5 cm.
Ancho	13 ó 10 cm. (según talla).
Bolsa	Sobrepuesta, rectangular, con los vértices inferiores redondeados, pallar y botón tipo "B". Pespunte a 1 +/- 0.3 cm. del extremo superior.
Dimensiones	
Alto	14 +/- 0.5 cm.
Ancho	13 ó 10 cm. (según talla).
Pallar	Rectangular, con un ancho de 4 +/- 0.5 cm. y costura recta al borde de los laterales.
Botón tipo "B"	Colocado sobre el pallar a 3.5 +/- 0.3 cm. del borde superior.
Bolsillos inferiores	2 tipos "parche" con tapa y cierre con botón. Ubicados a cada lado a 3.5 +/- 0.5 cm. de la basta.
Dimensiones (con tapa)	
Alto	20 +/- 0.5 cm.
Ancho	16.5 +/- 0.3 cm.
Tapa	Con 3 puntas y ojal tipo "B" para cierre. Exterior fusionado con entretela tejida e interior de casimir. Costura recta a 6 +/- 1 mm. Del borde superior en todo el contorno.
Dimensiones	
Alto	9 +/- 0.5 cm.
Ancho	16.5 +/- 0.3 cm.
Bolsa	Sobrepuesta, rectangular, con los vértices inferiores redondeados y botón tipo "B". Pespunte a 1 +/- 0.3 cm. del extremo superior.
Dimensiones	
Alto	18 +/- 0.5 cm.
Ancho	16.5 +/- 0.3 cm.
Botón tipo "B"	Colocado al centro y a 5.5 +/- 0.3 cm. del borde superior.
Bolsillo superior interno	Uno, tipo "ojal" interno, con presilla y botón para cierre. Ubicado a la altura del pecho interior del delantero izquierdo.
Pestañas	2, cada una de 12 +/- 0.5 cm. de largo por 6 +/- 1 mm. De ancho, de tela tafeta fusionada con pelón.
Presilla	Tipo "flecha", de 2 x 3 (+/- 0.2) cm., tela igual al forro interior.
Bolsa de bolsillo	Bolsa interna, rectangular, de 12 x 15 (+/- 0.5) cm. Cerrado con costura recta.
Bolsillo cigarrera	Uno, tipo "ojal" interno. Ubicada altura cintura.
Pestaña	Una de 10 +/- 0.5 cm. de largo por 1 +/- 0.2 cm. de ancho, de tela tafeta fusionada con pelón.

O - 007358184 - O+
Angel Alejandro Lezameta Coral
CMDTE CIA

Bolsa de bolsillo	Bolsa interna, rectangular, de 10 x 13.5 (+/- 0.5) cm. Cerrado con costura recta.
Pinzas	2, una comienza desde la parte central inferior del bolsillo superior hasta la tapa del bolsillo inferior. La otra desde la sisa hasta la tapa del bolsillo inferior
Espalda	2 piezas unidas hasta la altura del talle, dejando una abertura en la parte inferior.
Abertura	Corte recto en la parte inferior de 21 +/- 0.5 cm. en talla "M". Traslape de la abertura es de 4 +/- 0.5 cm. Cierre de la abertura inferior es de izquierda sobre derecha.
Mangas	2 piezas con botamanga. En la manga izquierda llevará bordada la insignia del colegio militar Elías Aguirre.
Hombros	Armado de hombros sobre la sisa en la cabeza de manga.
Botamanga	Recta, con un alto de 11.5 +/- 0.3 cm., pespunte al borde y una terminación en "V" en la parte posterior, así mismo, llevará una flor de lis color amarillo.
Terminación en "V"	De 3.5 +/- 0.2 cm. de profundidad y 6 +/- 0.3 cm. de abertura.
Basta	Recta, de ruedo interior (tela y forro) de 4 +/- 0.5 cm.
Costuras	
Laterales	Costura con máquina recta.
Mangas	Costura con máquina recta.
Ojales	Remallados con máquina ojadora.
PANTALÓN	
Modelo	De corte recto, con bolsillos adelante y atrás, cierre con cremallera, ganchos metálicos y botón.
Cintura	Pretina de casimir, forrado con popelina color al tono. Estructurado, reforzado interiormente con ban roll o linón grueso y popelina y exteriormente cinta elástica en todo el contorno de la cintura; unido con costura recta. La pretina tendrá 4 +/- 0.3 cm. de ancho.
Presillas	7 tipo "pasador", de 1 x 4.8 (+/- 0.3) cm. distribuidas a lo largo de la pretina proporcionalmente.
Ganchos metálicos	Del tipo "hembra/macho", colocado para cierre en los extremos de la pretina.
Delantero	2 piezas.
Botón plástico	Colocado internamente para cierre con la pieza adicional.
Pieza adicional	De Casimir, con un ojal en el extremo para cierre interno. Colocado al lado derecho de la pretina.
Bolsillos delanteros	2 tipo "sesgados" internos. Pestaña a lo largo de la boca de 4 +/- 1 mm. y costura de atraque en los extremos de la boca. Ubicados a cada lado superior del delantero.
Inclinación	70° +/- 1° con respecto a la horizontal.
Abertura	15 +/- 0.5 cm.
Bolsa de bolsillo	Bolsa interna, rectangular, con el vértice redondeado y con el filo embolsado y pespuntado con máquina recta. Pieza adicional de la misma tela, reforzando la parte inferior, 7 +/- 1 cm. de alto.
Dimensiones	
Alto	29 +/- 0.5 cm.
Ancho	20 +/- 0.5 cm.
Bolsillo tipo "secreta"	Bolsa interna rectangular, de 7 x 8 (+/- 0.5) cm. Costura de atraque en los extremos de la boca.

O - 007358184 - O+
Angel Alejandro Lezameta Coral
CMDTE CIA

Jareta	Ubicado en la parte interna de la pretina, al lado derecho, con la abertura en el borde superior de la pretina. Cerrado, embolsado y respuntado. Cierre con cremallera de izquierda sobre derecha. Forrado con popelina color al tono.
Posterior	2 piezas.
Bolsillos posteriores	2 tipo "ojal", interno, con tapa, botón y presilla para cierre. Ubicados a 6.5 +/- 0.3 cm. del borde inferior de la pretina.
Tapa	Rectangular, con bordes redondeados y punta hacia abajo. Exterior fusionado con entretela tejida e interior de lanilla.
Dimensiones	
Largo	14 +/- 0.5 cm.
Ancho	4 +/- 0.3 cm.
Ancho medio	6 +/- 0.3 cm.
Pestaña	Una, de 14 +/- 0.5 cm. por 1.2 +/- 0.2 cm., de casimir, con costura de atraque en los extremos.
Presilla	Tipo "flecha", de 3.5 x 2 +/- 0.2 cm. de ancho, de casimir, con costura de atraque en la punta.
Bolsa de bolsillo	Bolsa interna rectangular, con las esquinas redondeadas y con el filo embolsado y respuntado con máquina recta. Pieza adicional de la misma tela, reforzando la parte inferior, 7 +/- 1 cm. de alto (ver gráfico).
Dimensiones	
Alto	20 +/- 0.5 cm.
Ancho	20 +/- 0.5 cm.
Pinzas verticales	2, de 6.5 +/- 0.3 cm. de largo, colocadas sobre la parte superior de los bolsillos hasta la pretina.
Interior	
Rombo "gavilán"	Forro como refuerzo, de popelina de poliéster algodón color al tono, cortado a través. Ubicado en la unión del fundillo y la jareta.
Ribete	Forro de popelina color al tono. Ubicado a lo largo del ensanche de cintura del fundillo.
Boca pierna	Dobladillado de 8 +/- 0.5 cm.
Basta	Orillado a 5 +/- 1 mm., bastillado a 3.5 +/- 0.3 cm. invisible y con los bordes remallados. Lleva taquera y puntera.
Costuras	
Laterales	Costura con máquina plana, remalle interno y respunte al filo.
Fundillo	Doble costura con máquina plana y remalle interno.
Entrepierna	Máquina plana y remalle interno.
Delantero	Máquina plana y remalle interno.
Laterales	Llevará a lo largo de la pierna cinta galonera negra y en el centro un sesgo de paño color plomo
3. ACABADO	Exento de defectos en material y confección. Excelente presentación. Material metálico sin bordes ni rebabas.
Tela	Tejido uniforme, termo fijado, Decatizado. La tela no debe tener defectos de fabricación tales como hilos corridos, hilos sueltos, motas, etc., los cuales afecten la calidad del bien.
4. PRESENTACIÓN	En bolsa de plástico transparente.

O - 00738184 - O+
Angel Alejandro Lezameta Coral
ADJUDICACION

Etiqueta técnica y de marca, según NTP N° 231.400 - 2006
"Etiquetado para prendas de vestir y ropa para el hogar".

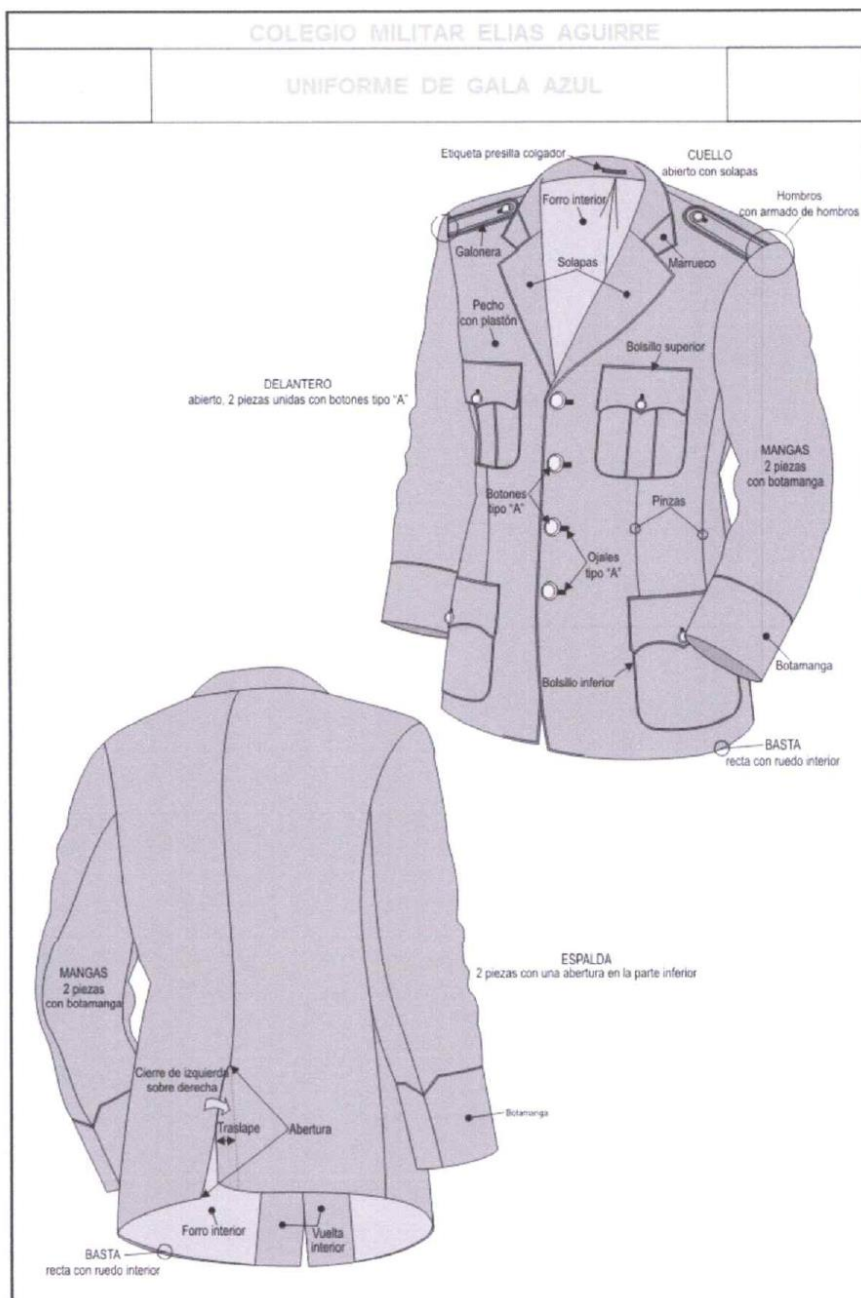

[Signature]
O - 007356184 - O+
Angel Alejandro Lezameta Coral
CATEDRA

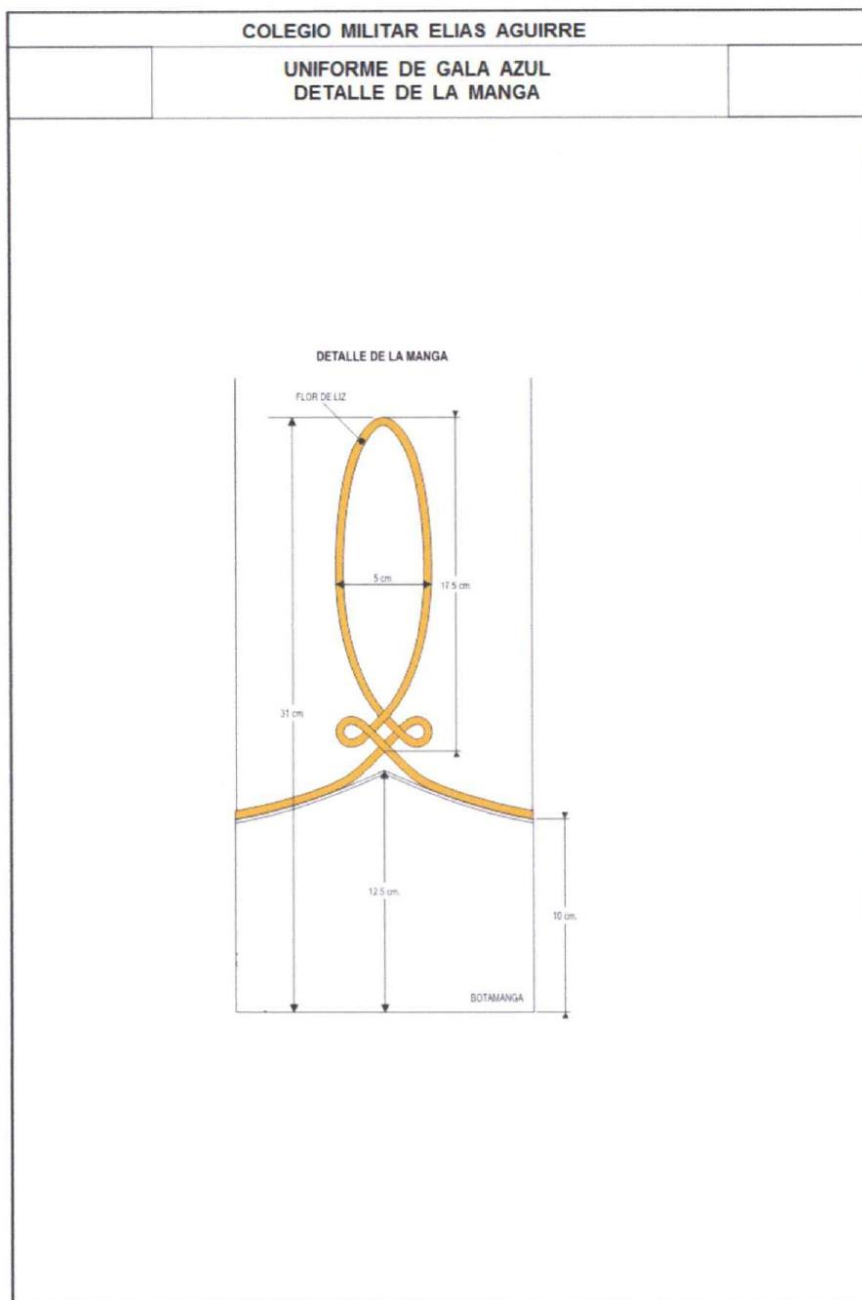



O - 007358184 - O+
Angel Alejandro Lezameta Coral
CMDTE CIA

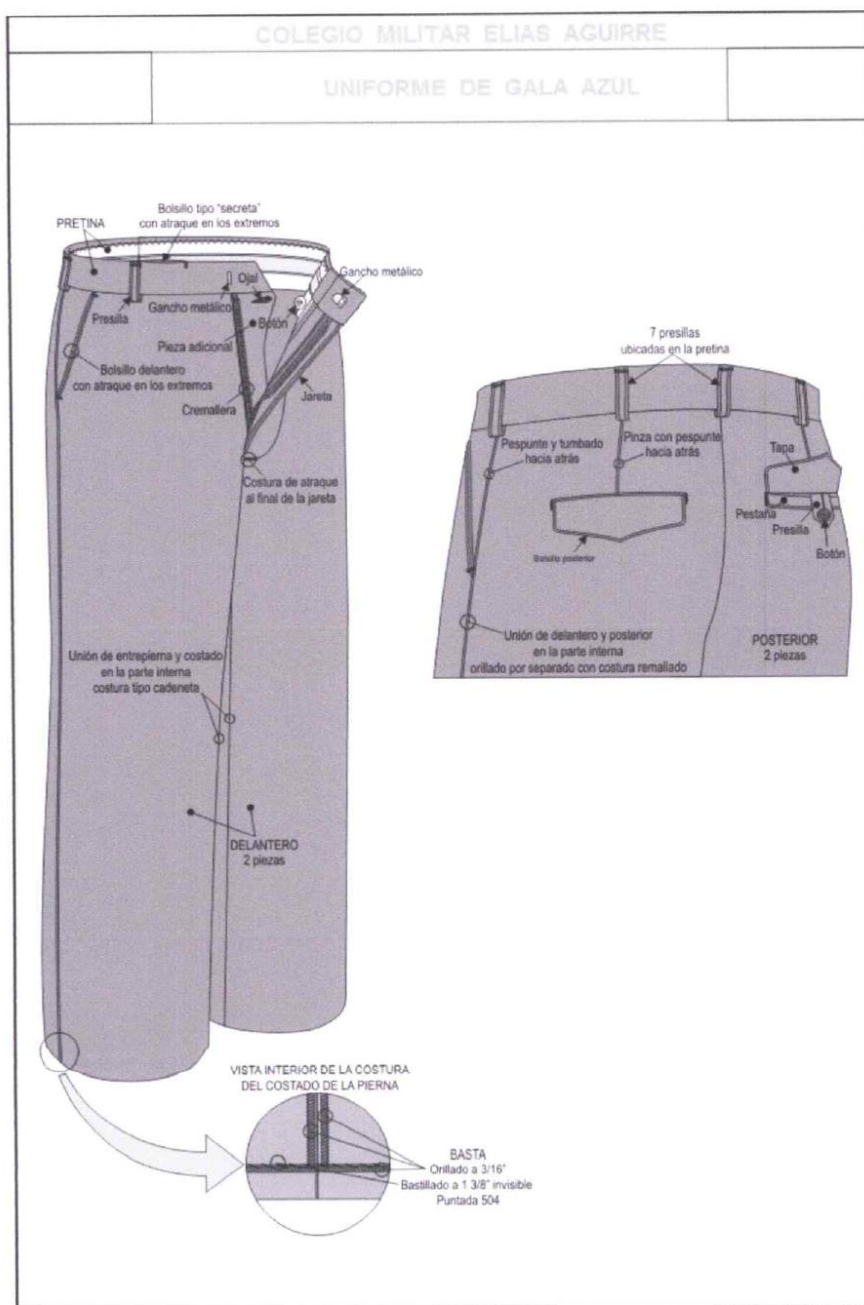

 O - 007358184 - O+
 Angel Alejandro Lezameta Coral
 CMDTE CIA

POLACA BLANCA DE GALA

CMEA		
Departamento de Especificaciones Técnicas		POLACA BLANCA DE GALA
CARACTERÍSTICAS		DESCRIPCIÓN
1.	MATERIAL Tela Casimir DESCRIPCION Composición ASTM D-629 parte 18.6.2 Ancho entre orillos Peso grms/lineal (ASM D-3776) Peso grms/m2 (ASM D - 3776) ARMADURA Título de Hilado (ASTM – 1059) Urdimbre Trama Densidad (N° de hilos/pulgada) (ASTM D-3775) Urdimbre Trama RESISTENCIA DEL TEJIDO A la tracción (ASTM D5034-09) Al desgarre (ASTM D2261-13) SOLIDEZ DE COLOR Al lavado doméstico con prendas de algodón (AATCC 61-2013) Al lavado commercial con prendas de algodón (AATCC 61-2013) Ala Luz (AATCC 8-2016) Al frote seco (AATCC 8-2016) Al frote húmedo (AATCC 8-2016) A la transpiración alcalina con prendas de algodón (AATCC 15-2013) ACABADO Antipilling (ASTM D3512 / 3512M – 2016)	Color blanco 67% Poliéster y 33% rayón 1.60mts. +/- 5cms. 426.4gr/ml +/- 5% 260 gr/m2 +/- 5% 30/2 +/- 8% 30/2 +/- 8% 76 +/- 6 Hilos/Pulgada 70 +/- 6 Hilos/Pulgada 1236.1 N Urdimbre / 822.4 N Trama 24.06 lbf Urdimbre / 22.56 lbf Trama 4.0 4.0 4.5 4.0 3.0 4.5 4.5

O - 007358184 - O+
Angel Alejandro Lezameta Coral
CMDTE CIA

Forro interior de la polaca	
Composición	Poliéster 100%.
Ligamento del tejido	Tafetán 1x1.
Tipo	Foulard gofrado.
Color	Blanco.
Tela para bolsillos	
Composición	Poliéster.
Ligamento del tejido	Tafetán 1x1.
Tipo	Popelina.
Color	Blanco.
Armado de cuello	
Composición	Entretela tejida fusionado en el cuello superior.
Armado de hombros	
Panqueque pre fabricado	
Composición	Espuma de poliuretano forrada de blanco.
Chorrera	
Composición	Fieltro (pelón suave y blanco).
Armado de pecho	
Plastón	
Composición	Fieltro (pelón suave y blanco).
Botón metálico	
Composición	Bronce 70/30 (+/- 2%).
Tipo	"A" y "B" circular con grabado en alto relieve del escudo del CMEA.
Dimensiones	
Tipo "A"	36 líneas (22 +/- 1 mm. de diámetro)
Peso	4.5 +/- 1 gr.
Tipo "B"	25 líneas (16 +/- 1 mm. de diámetro)
Peso	1.8 +/- 0.5 gr.
Hilo de costura	
Composición	Polyéster 100%.
Título	40/2 de 2 cabos retorcidos.
Color	Al tono del color de la tela.
Hilo de remalle	
Composición	Polyéster 100%.
Título	Multifibra, acabado texturizado.
Color	Al tono.
Portaternos	
Composición	Funda plástica con marca.
2. CONFECCIÓN	
Modelo	CMEA reglamentario, juego de Polaca y Pantalón.
POLACA	
Modelo	Tipo saco a la medida, con cuello abierto, bolsillos, potras caponas y corte ligeramente entallado en la cintura.
Cuello	Abierto con solapas, dobladillo.
Composición	Tela de Casimir en la parte exterior, entretela tejida en la parte media, unidas con costura.
Solapa	Fusionada con entretela tejida.
Marruecos	Pieza adicional en forma de rombo, de 7 +/- 0.5 cm. y 4 +/- 0.5 cm. en los lados exteriores del piquete. Tienen una abertura angular de 80° +/- 1° en la punta inferior y 105° +/- 1° en la punta exterior.



O - 007358134 - O+
Angel Alejandro Lezameta Coral
CMDTE CIA

	Lleva ribete bordado, de 3 +/- 1 mm., de color plomo.
Delantero	Colocados uno sobre los piquetes de la solapa. Abierto, 2 piezas unidas por botones tipo "A", con forro completo interior. Vuelta interior delantera. Los delanteros tendrán un pespunte a lo largo del borde a 2 +/- 0.5 mm.; extendiéndose en la basta unos 6 +/- 1 cm. El delantero derecho tendrá una jareta de 2 +/- 0.3 cm. de salida.
Hombros	2 pasadores porta capona.
Pecho	Colocados bajo la línea del hombro.
Botones tipo "A"	Fusionado con entretela tejida blanca. 4 botones colocados al lado derecho para el cierre delantero de izquierda sobre derecha.
Ojales tipo "A"	Distanciados entre sí 8 +/- 0.5 cm. Con una abertura de corte de 25 +/- 1 mm., un largo de 28 +/- 1 mm. Y un ancho de atraque de 5 +/- 0.5 mm. 4 colocados en el delantero izquierdo.
Bolsillos superiores	2 tipos "parche" con tapa y cierre con botón. Ubicados a cada lado a la altura del pecho.
Dimensiones (con tapa)	
Alto	15.5 +/- 0.5 cm.
Ancho	13 ó 10 cm. (según talla).
Tapa	Con 3 puntas y ojal tipo "B" para cierre. Exterior de Casimir, cuerpo fusionado e interior de forro. Costura recta a 6 +/- 1 mm. Del borde superior en todo el contorno.
Dimensiones	
Alto	7 +/- 0.5 cm.
Ancho	13 ó 10 cm. (según talla).
Bolsa	Sobrepuesta, rectangular, con los vértices inferiores redondeados, pallar y botón tipo "B". Pespunte a 1 +/- 0.3 cm. del extremo superior.
Dimensiones	
Alto	14 +/- 0.5 cm.
Ancho	13 ó 10 cm. (según talla).
Pallar	Rectangular, con un ancho de 4 +/- 0.5 cm. y costura recta al borde de los laterales.
Botón tipo "B"	Colocado sobre el pallar a 3.5 +/- 0.3 cm. del borde superior.
Bolsillo superior interno	Uno, tipo "ojal" interno, con presilla y botón para cierre. Ubicado a la altura del pecho interior del delantero izquierdo.
Pestañas	2, cada una de 12 +/- 0.5 cm. de largo por 6 +/- 1 mm. de ancho, de tela tafeta fusionada con pelón.
Presilla	Tipo "flecha", de 2 x 3 (+/- 0.2) cm., tela igual al forro interior.
Bolsa de bolsillo	Bolsa interna, rectangular, de 12 x 15 (+/- 0.5) cm. Cerrado con costura recta.
Bolsillo cigarrera	Uno, tipo "ojal" interno. Ubicado a la altura de la cintura al interior del delantero izquierdo.
Pestaña	Una de 10 +/- 0.5 cm. de largo por 1 +/- 0.2 cm. de ancho, de tela tafeta fusionada con pelón.
Bolsa de bolsillo	Bolsa interna, rectangular, de 10 x 13.5 (+/- 0.5) cm.

O - 007358184 - O+
Angel Alejandro Lezameta Cora
CMTA

Pinzas	Cerrado con costura recta. 2, una comienza desde la parte central inferior del bolsillo superior hasta la tapa del bolsillo inferior. La otra desde la sisa hasta la tapa del bolsillo inferior
Espalda	2 piezas unidas hasta la altura del talle, dejando una abertura en la parte inferior.
Abertura	Corte recto en la parte inferior de 21 +/- 0.5 cm. en talla "M". Traslape de la abertura es de 4 +/- 0.5 cm. Cierre de la abertura inferior es de izquierda sobre derecha.
Mangas	2 piezas con botamanga.
Hombros	Armado de hombros sobre la sisa en la cabeza de manga.
Botamanga	Recta, con un alto de 11.5 +/- 0.3 cm., respunte al borde y una terminación en "V" en la parte posterior, así mismo, llevara una flor de lis color amarillo.
Terminación en "V"	De 3.5 +/- 0.2 cm. de profundidad y 6 +/- 0.3 cm. de abertura.
Basta	Recta, de ruedo interior (tela y forro) de 4 +/- 0.5 cm.
Costuras	
Laterales	Costura con máquina recta.
Mangas	Costura con máquina recta.
Ojales	Remallados con máquina ojaladora.
3. ACABADO	Exento de defectos en material y confección. Excelente presentación. Material metálico sin bordes ni rebabas.
Tela	Tejido uniforme, termo fijado, Decatizado. La tela no debe tener defectos de fabricación tales como hilos corridos, hilos sueltos, motas, etc., los cuales afecten la calidad del bien.
4. PRESENTACIÓN	En bolsa porta terno de Notex..
	Etiqueta técnica y de marca, según NTP N° 231.400 - 2006 "Etiquetado para prendas de vestir y ropa para el hogar".

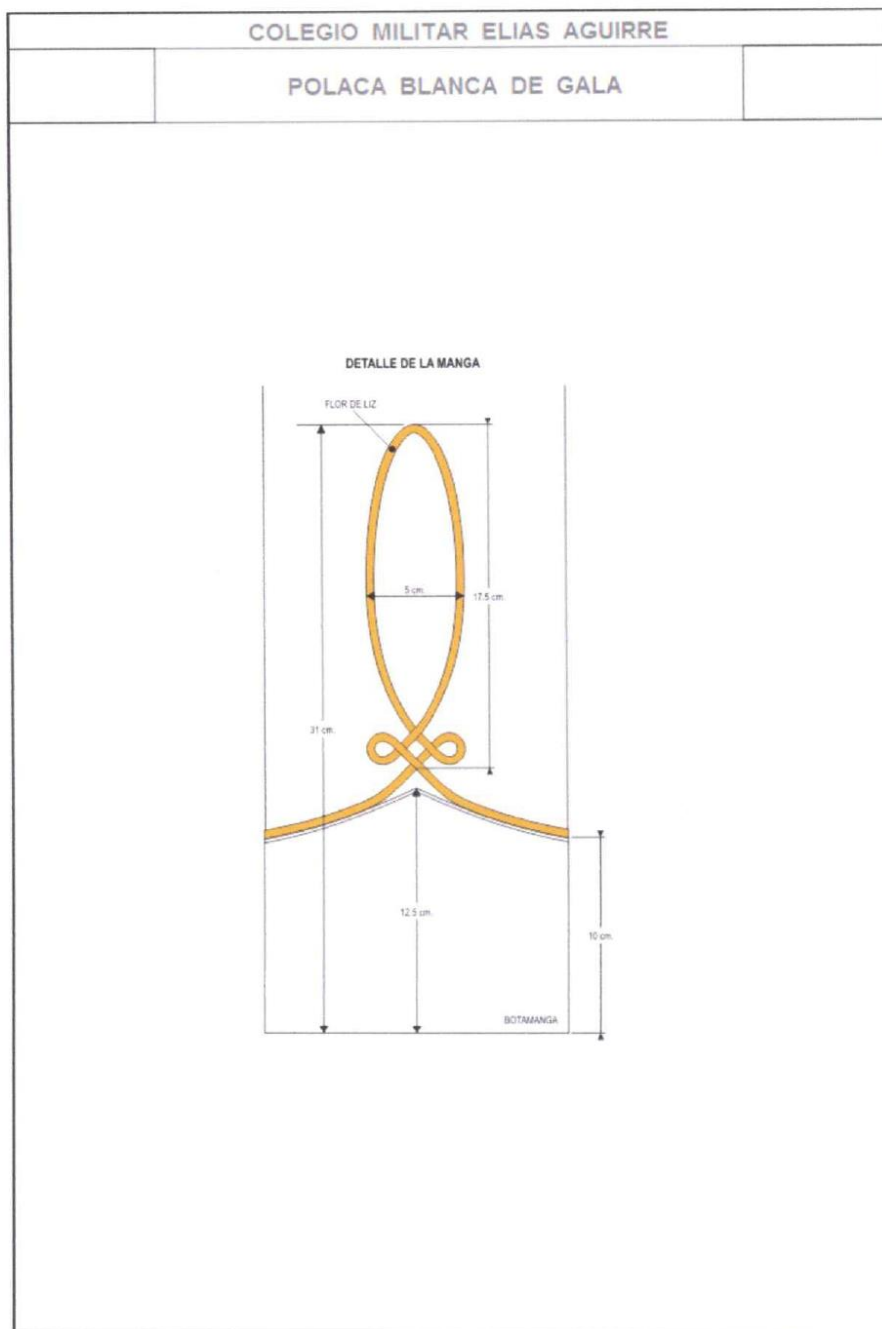
O - 007378184 - O+
Angel Alejandro Lezameta Coral
CMDTE CIA



O - 007358184 - O+
Angel Alejandro Lezameta Coral
CMDTE CIA

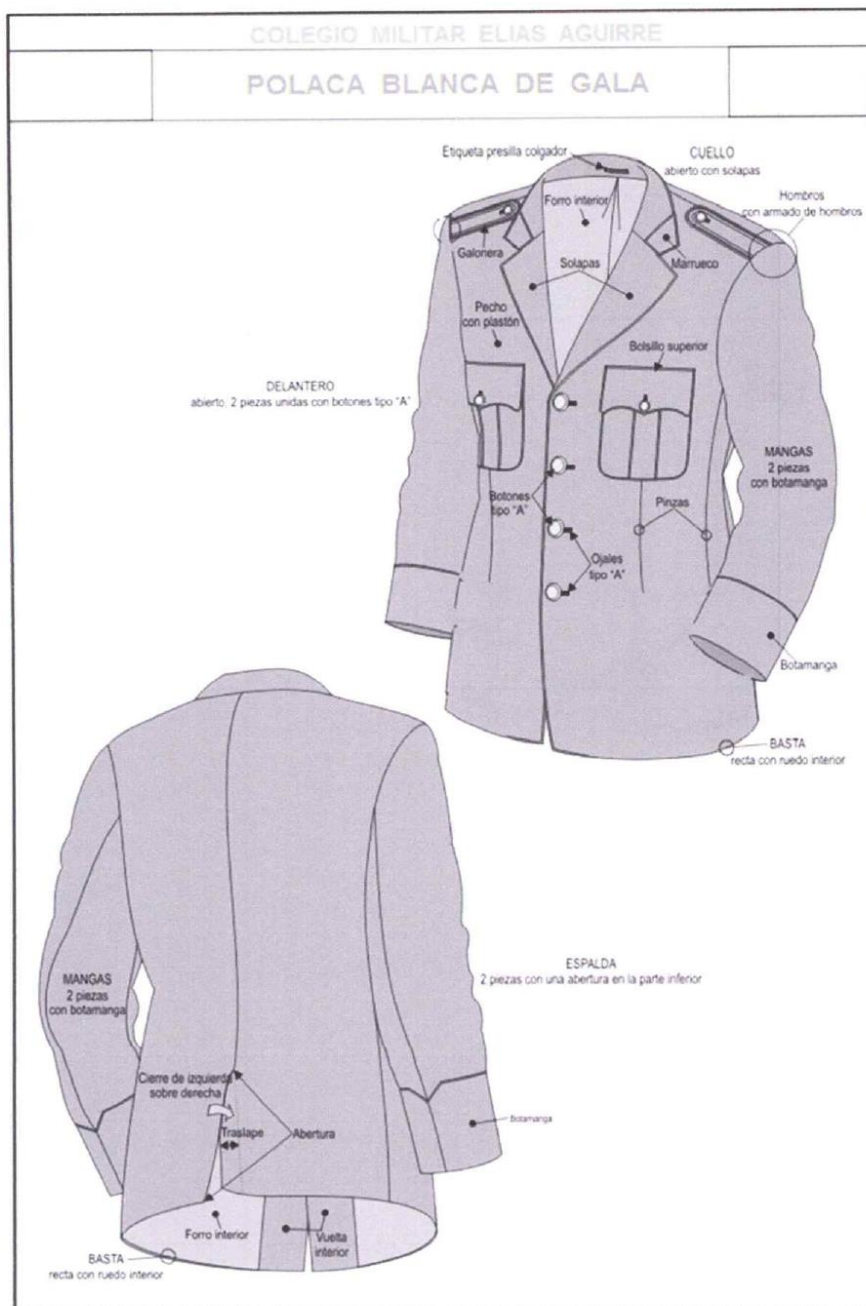

O - 007358184 - O+
Angel Alejandro Lezameta Coral
CMDTE CIA

MALETIN DE AULA (TIPO JAMES BOND)

CARACTERÍSTICAS	DESCRIPCIÓN
01. MATERIAL	
Cuero sintético	
Composición	Lamina de PVC sobre un tejido textil
Tipo	Cuerina
Color	Negro
Forro interior	
Composición	Poliéster 100%
Tipo	Tejido tipo velour
Color	Negro
Cremalleras	
Composición	Nylon 100%,
Color	Negro
Asas	
Composición	PVC
Color	Negro
Chapa con clave	
Composición	Fierro bronceado
Color	Gris humo
Bidules	
Composición	PVC
Color	Negro
Acolchado	
Composición	Espuma de poliuretano
Color	Varios
Estructura	
Composición	Madera tipo triplay
Color	Amarillo claro
Espesor	4 mm.
Bisagras	
Composición	Fierro galvanizado
Acabado	Acabado bronceado
Hilo	
Composición	Poliamida 100% (nylon)
Título	20/2 de dos cabos reforzados.
Color	Negro
02. CONFECCIÓN	
Modelo	James Bond ejecutivo, con clave y llave, con el emblema del Colegio Militar bordado a color en el centro de la tapa.
Dimensiones	42 x 30 x 8 (+/- 0.5) cm
Estructura	Triplay 4 mm forrado con cuerina color negro.
Tapas	Con estructura de triplay forrado exteriormente con cuero sintético tipo cuerina color negro y forrado en la parte interna con tela de velour color negro.

O - 007356184 - O+
Angel Alejandro Lezameta Coral
CMDTE CIA

PAÑUELO BLANCO

Color	:	BLANCO
Tejido	:	100% Poliéster
Tipo	:	Pañuelo bolsillo



GORRA DE DRIL CON LOGOTIPO BORDADO

Gorra de protección solar para cadetes de material dril, color azul marino, modelo 6 paneles, bordada con insignia del CMEA en la parte superior con hilo color Caterpillar, y al costado derecho bordado la "Bandera peruana".

La gorra debe cubrir como mínimo la coronilla, la frente y las sienes, haciendo sombra sobre el rostro del usuario.

La gorra debe tener un sistema de ajuste en la parte trasera con "pega pega".

Las materias primas utilizadas deben garantizar la resistencia a los factores ambientales tales como: sol, lluvia, frío, polvo, vibraciones, sudor y lodo, entre otros.

PORTA KEPI

TELA: De lino plastificado color negro, de acuerdo al modelo de kepi para cadete varón y dama

MEDIDA: 0.30 cm X 0.30 cm en forma circular con costura reforzada

COLOR: Negro con grabado a color del logo del Colegio Militar Elías Aguirre

ACABADO: Buena presentación. Exento de fallas

MARBETES METALICO PARA AULA

Base de bronce de 2.5 cm X 7.7cm.

Con apellido del cadete.

Acorde con uniforme aula.

Lleva el escudo de CMEA

Es con posteriores de metal

Totalmente resinado

BOLSAS PARA ROPA SUCIA

De tela Drill.

Con ojalillo Metálicos

Cordón Tejido con poca Elasticidad tipo de cortina

Medidas: 70 cms. ancho x 80 cms. de alto

Con Bastilla refuerzo de 2cm de ancho en el contorno superior

O - 007358194 - O+
Angel Alejandro Lezama Coral
CMDTE CIA

Estampado con el escudo del CMEA en el medio de 28 cm de alto.
Color: Celeste para 3° año - Verde para 4° año
Acabado: Exento de defectos en tejido y confección, excelente presentación

ROPA INTERIOR PARA VARON

N°	CMEA	
	Departamento de Especificaciones Técnicas	ROPA INTERIOR PARA VARÓN (BIVIDÍ Y CALZONCILLO)
	CARACTERÍSTICAS	DESCRIPCIÓN
1.	MATERIAL Tela de algodón Composición Tipo Para polo y calzoncillo Para bividí Color Puntos por pulgada Para polo y calzoncillo Para bividí Estabilidad Dimensional Solidez del color A la luz Al lavado doméstico Pérdida de peso al lavado Tejido RIB Composición Tipo Color Elástico Composición Ancho Color Hilo de costura Composición Título Color Hilo de remalle Composición Título Color	Algodón - Poliéster. Jersey simple. Tejido rib. Blanco, según el color Blanco. 38 - 40. 31 mínimos. +/- 5% máximo. 4 mínimos (20 AFU). 4 mínimos. 1% máximo. Poliéster y elastano. Tejido elástico por ambas caras. Blanco. De fibra artificial y filamento de caucho sintético. 30 +/- 1 mm. Blanco. Poliéster 100%. 40/2, de 2 cabos retorcidos. Blanco. Poliéster 100%. Multifibra, acabado texturizado. Blanco.
2.	CONFECCIÓN CALZONCILLO Modelo Cintura Delantero	Tipo bikini. Con elástico en todo el contorno, tipo pasador embolsado. Con un ancho de 30 +/- 1 mm. Las costuras de las uniones en la cintura deben ser internas, no deben mostrarse. 4 piezas.



O - 007358184 - O+
Angel Alejandro Lezameta Coral
CMDTE CIA

<p>Posterior o fundillo Boca pierna</p> <p>Uniones Cintura Las 4 piezas en la parte central (2 a 2) Las 2 piezas menores con las 2 piezas mayores en los laterales Las 2 piezas menores con las 2 piezas mayores en la parte inferior y la pieza del posterior El posterior con las 2 piezas mayores del delantero en la parte de los laterales Boca pierna Tallas (centímetros) BIVIDÍ Modelo Cuello</p> <p>Delantero/espalda Hombros Basta</p>	<p>2 piezas semi triangulares mayores en la parte externa y 2 piezas semi triangulares menores en la parte interna como refuerzo del delantero. La costura de unión de las 4 piezas en la parte central para la parte interna no debe mostrarse. La costura de unión de las 2 piezas menores con las 2 piezas mayores en la parte inferior y la pieza del posterior para la parte interna no debe mostrarse. Una sola pieza. Con elástico en todo el contorno, tipo pasador embolsado. Con un ancho de 10 +/- 1 mm.</p> <p>Doble costura tipo recubridora (Cintura). Costura de remalle simple (Delantero). Costura de remalle de 2 agujas tipo recubierto (Delantero). Costura de remalle de 2 agujas tipo recubierto (Delantero). Costura de remalle simple (Posterior o fundillo). Costura tipo recubridora (Boca pierna). Ver cuadro de tallas en el gráfico adjunto.</p> <p>Estándar. Escote con collareta de 10 +/- 1 mm. De ancho. Costura de unión con collaretera. 2 piezas, unión con costura tipo remalle simple. Unión tipo remalle simple. Doblado de 20 +/- 1 mm. De ancho, remallado doble pespunte recubridora. Exento de defectos en material y confección.</p>
<p>3. ACABADO</p>	<p>Excelente presentación.</p>
<p>4. PRESENTACIÓN</p>	<p>Tela Tejido uniforme, lavar y usar. En bolsa de plástico transparente y debidamente etiquetado (Etiqueta técnica y de marca, según NTP N° 231.400 - 2006 "Etiquetado para prendas de vestir y ropa para el hogar").</p>

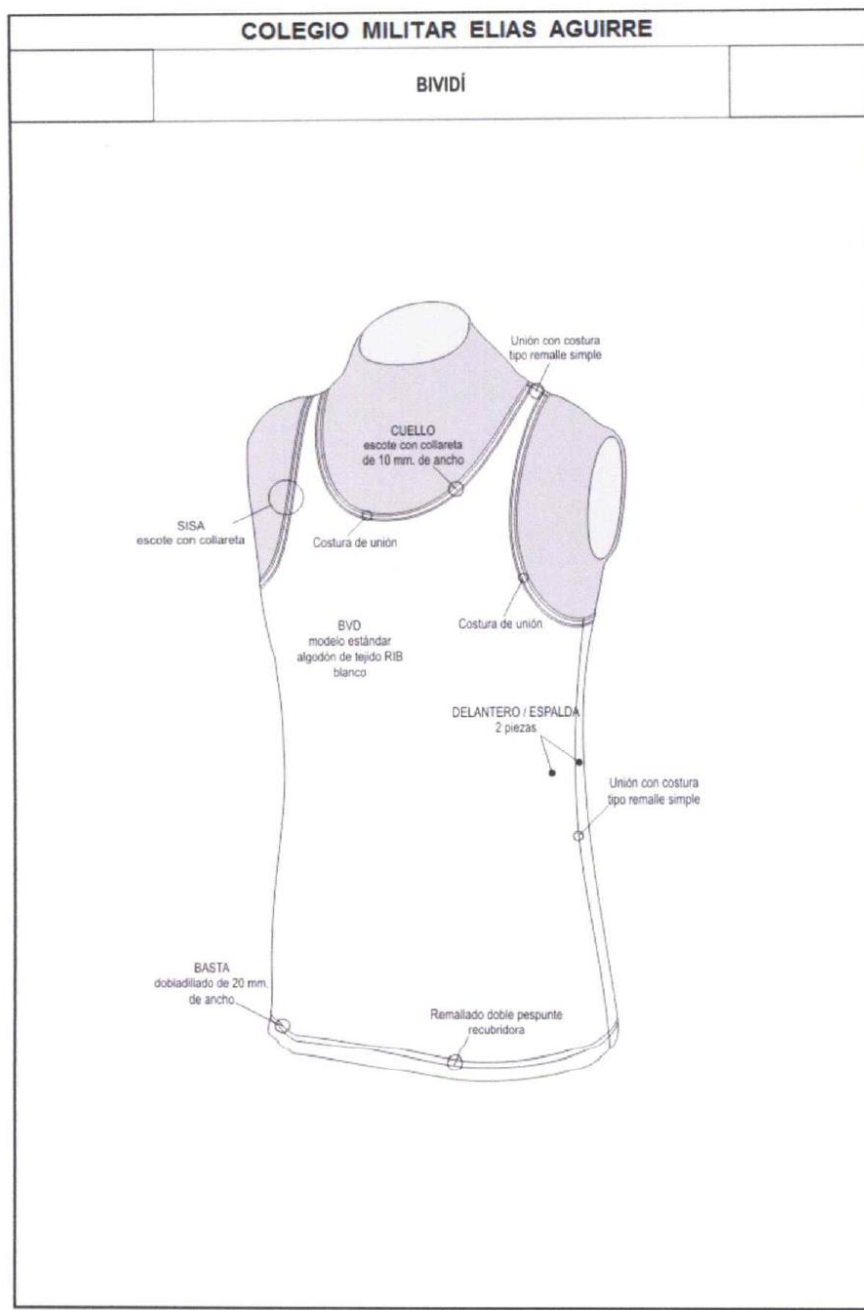
O - 007358184 - O+
Angel Alejandro Lezameta Coral
CMDTE CIA

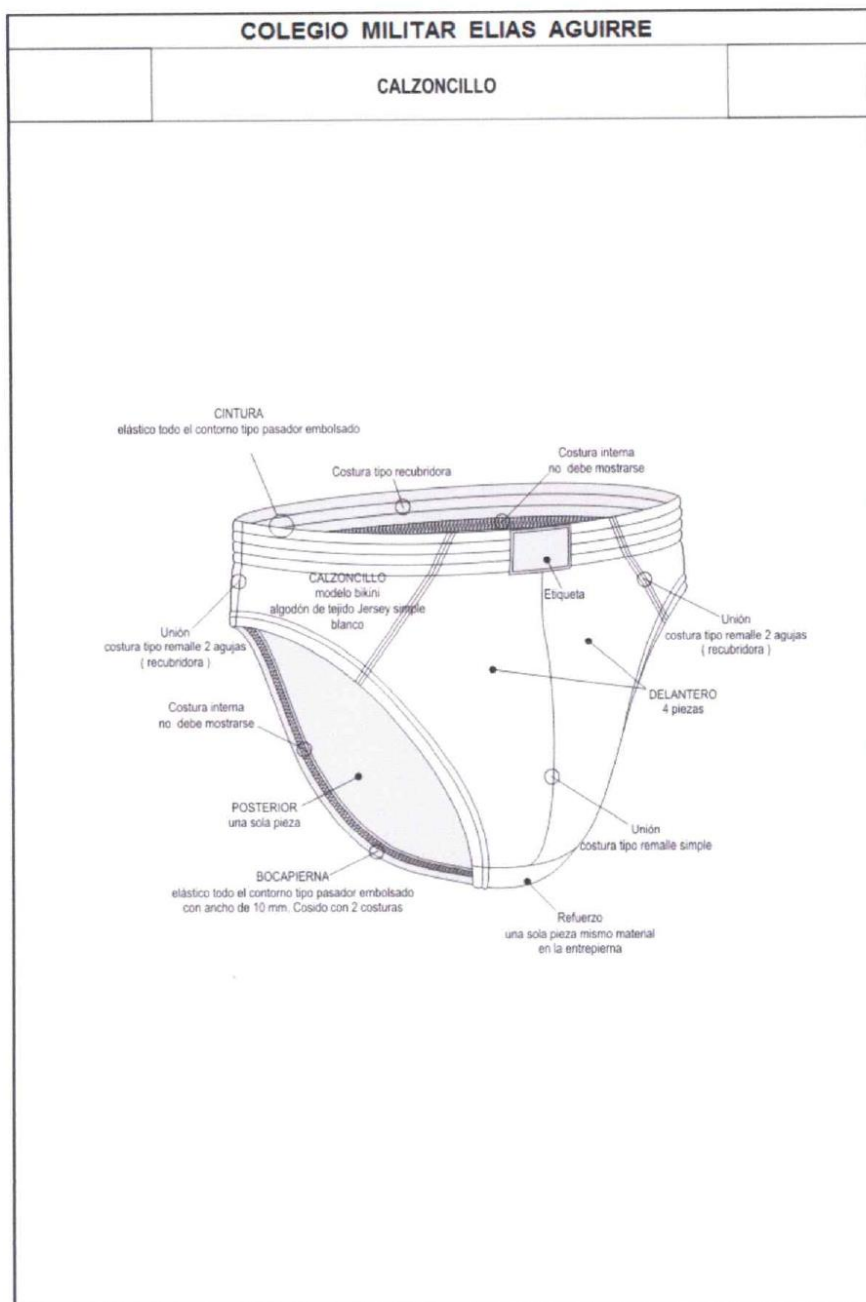

O - 007358184 - O+
Angel Alejandro Lezameta Coral
CMDTE CIA





 O - 007358184 - O+
 Angel Alejandro Lezameta Coral
 CMDTE CIA

ROPA DE BAÑO DAMAS (LYCRA)

N°	CMEA	
	Departamento de Especificaciones Técnicas	ROPA DE BAÑO DE LYCRA NEGRA PARA DAMA
	CARACTERÍSTICAS	DESCRIPCIÓN
1.	MATERIAL	
	Tela	
	Composición	Poliamida 100%
	Tipo	Con fibra de elastano.
	Tejido	Tejido de punto elástico.
	Color	Negro.
	Elástico	
	Composición	Caucho sintético forrado con fibra de algodón.
	Ancho	9 +/- 1 mm.
	Color	Negro o blanco.
	Hilo de costura	
	Composición	Poliéster 100%.
	Título	40/2 de 2 cabos retorcidos.
	Color	Negro.
	Hilo de remalle	
	Composición	Poliéster 100%.
	Título	Multifibra, acabado texturizado.
	Color	Negro.
2.	CONFECCIÓN	
	Modelo	Estándar, una sola pieza con elástico de ajuste embolsado con costura de remalle en el contorno.
	Cuello	Con escote redondo.
	Delantero	Con copas, reforzadas con la misma tela de lycra.
	Posterior	Con escote redondo hasta la parte media de la espalda.
	Delantero/posterior	Con costura de unión remallado.
	Hombros	2 tirantes cruzados, que unen el delantero y posterior.
	Fundillo	Una sola pieza.
	Inferior	Con costura de unión de delantero y posterior y refuerzo de lycra de algodón color blanco.
3.	ACABADO	Exento de defectos en material y confección.
		Excelente presentación.
4.	PRESENTACIÓN	En bolsa de plástico transparente y debidamente etiquetada (Etiqueta técnica y de marca, según NTP N° 231.400 - 2006 "Etiquetado para prendas de vestir y ropa para el hogar").

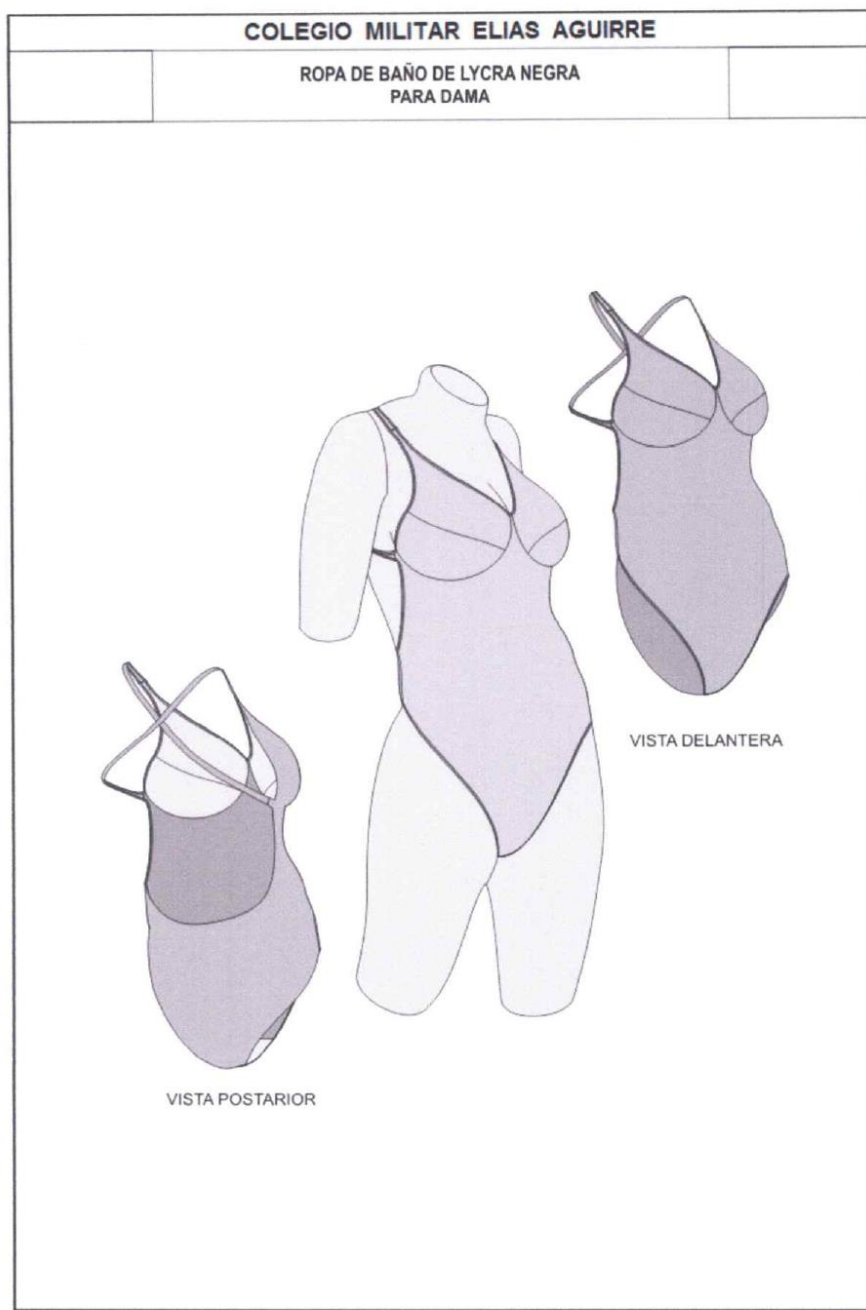
O - 007358184 - O+
Angel Alejandro Lezameta Coral
CMDTE CIA





O - 007358184 - O+
Angel Alejandro Lezameta Coral
CMDTE CIA

ROPA DE BAÑO VARONES (TRUZA DE LYCRA)

N°	CMEA	
	Departamento de Especificaciones Técnicas	ROPA DE BAÑO DE LYCRA NEGRA PARA VARÓN
	CARACTERÍSTICAS	DESCRIPCIÓN
1.	MATERIAL	
	Tela	
	Composición	Poliamida 100%
	Tipo	Con fibra de elastano.
	Tejido	Tejido de punto elástico.
	Color	Negro.
	Cordón de ajuste	
	Composición	Sintético 100%
	Tipo	Tubular con topes de plástico negro.
	Color	Negro.
	Forro	
	Composición	Poliéster 100%.
	Tejido	Tejido tipo malla
	Elástico	
	Composición	Caucho sintético forrado con fibra de algodón.
	Ancho	30 +/- 1 mm.
	Color	Negro o blanco.
	Hilo de costura	
	Composición	Poliéster 100%.
	Título	40/2 de 2 cabos retorcidos.
	Color	Negro.
	Hilo de remalle	
	Composición	Poliéster 100%.
	Título	Multifibra, acabado texturizado.
	Color	Negro.
2.	CONFECCIÓN	
	Modelo	Estándar, 2 piezas con elástico de ajuste con costura de remalle en el contorno. El largo del pasado deberá sobresalir 15 +/- 1 cm. de ambos orillos estando la pretina completamente estirada.
	Delantero/posterior	Con costura de unión tipo remalle de 2 agujas con puntada de seguridad.
	Interior	Forrado totalmente con una malla color blanco y unido a la ropa de baño en todo el contorno de la pretina con costura tipo remalle.
3.	ACABADO	Exento de defectos en material y confección. Excelente presentación.
4.	PRESENTACIÓN	En bolsa de plástico transparente y debidamente etiquetada (Etiqueta técnica y de marca, según NTP N° 231.400 - 2006 "Etiquetado para prendas de vestir y ropa para el hogar").

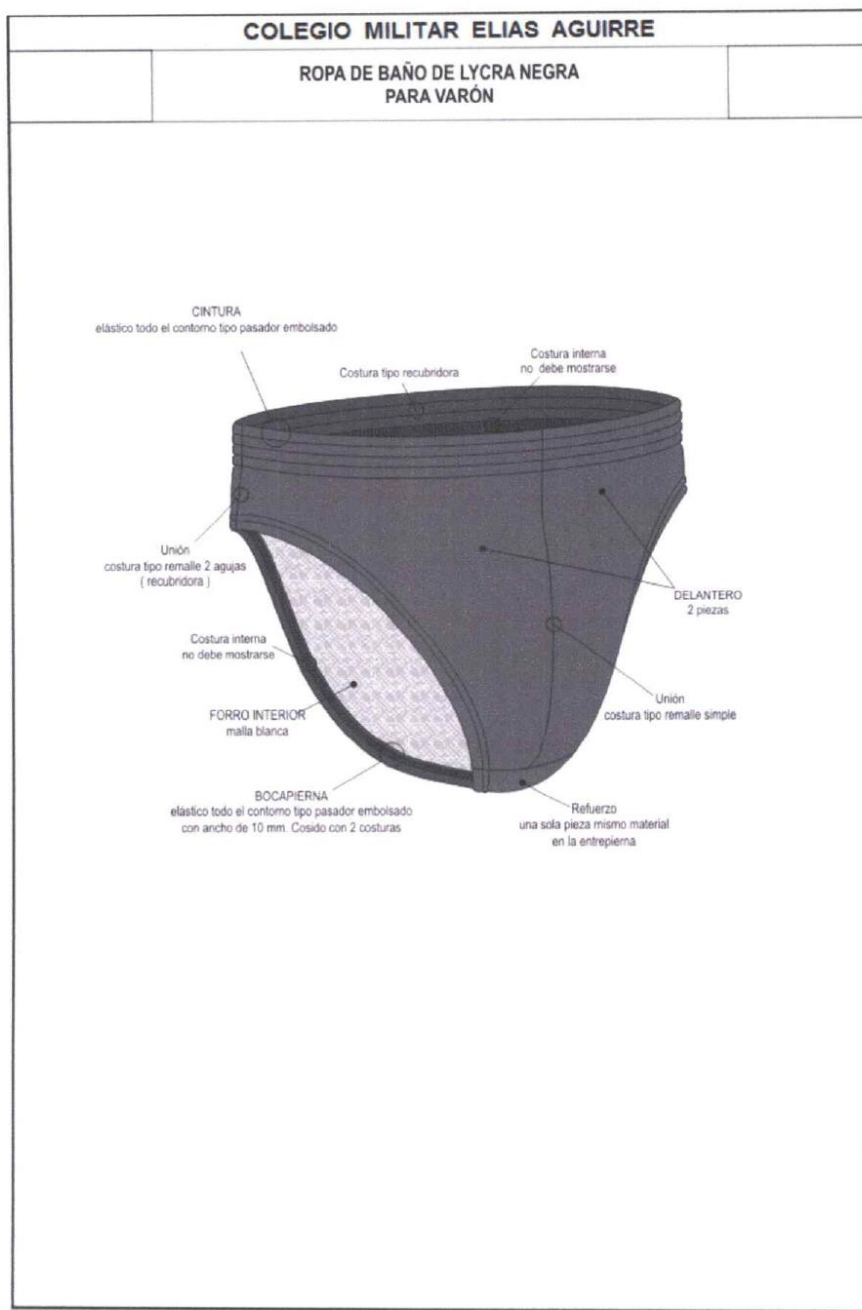
O - 007358184 - O+
Angel Alejandro Lezameta Coral
CMDTE CIA





O - 007358184 - O+
Angel Alejandro Lezameta Coral
CMDTE CIA

MOÑO

Materia : Hilo 100% poliéster elástico
Confección : Tejido a crochet

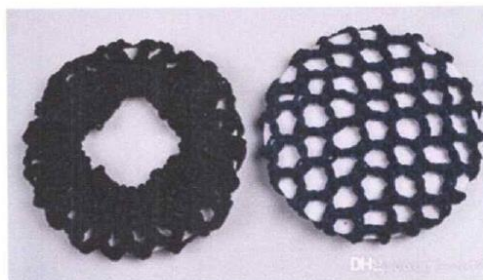
Lleva elástico al contorno (borde)



TOALLA DE FELPA DE BAÑO COLOR CELESTE

CARACTERISTICAS	DESCRIPCION
01. MATERIAL	
Tipo	Felpa
Composición	Algodón – Poliéster
Tipo de hilo	2 cabos mínimo
Peso/m2	300 +/- 5 gr.
Color	Celeste.
Acabado	1) Hilo sin apresto 2) Alta absorción agua 3) Suavizado simple
Hilo de costura	Poliéster, 40/2 de dos cabos retorcidos color blanco.
02. CONFECCIÓN	
Modelo	Una sola pieza afelpada por ambos lados. Bordado en la parte superior el logo del Colegio Militar "Elías Aguirre"
Cenefa	Ubicada a 10 +/- 1 cm. de los extremos superior e inferior de la toalla.
Dimensiones	Largo: 1.50 +/- 3 cm
Bordes	Ancho: 0.80 +/- 3 cm Largo: Orillos terminados Ancho: Doblados y respuntados
03. ACABADO	Exento de defectos en material y confección, excelente presentación.
04. PRESENTACIÓN	En bolsa de plástico transparente y debidamente etiquetada.

O - 007358184 - O+
Angel Alejandro Lezameta Coral
CMDTE CIA

PRESENTACIÓN DE MUESTRAS

Los aspectos de las características y/o requisitos funcionales que serán Verificadas mediante la presentación de las muestras:

A. El Postor participante presentará una (01) muestra de los ítems según postula debiendo entregarlo en mesa de partes con atención a la Oficina de Abastecimiento, el mismo día que, deberá presentar sus propuestas vía Sistema Electrónico (SE@CE); la oficina de Abastecimiento será el encargado de recepcionar la muestra mediante una guía de remisión u otro documento alternativo, lugar de entrega: Oficina de Abastecimiento, EN CARRETERA A PIMENTEL KM. 10 LAMBAYEQUE - CHICLAYO – PIMENTEL, en el horario de 08:00 a 16:00 horas.
La Oficina de Abastecimiento entregará una copia de las especificaciones técnicas requeridas al área usuaria.

B. Los señores postores en su muestra deberán colocar (escrito en una etiqueta adherida y/o pegada) los datos del postor que la presenta, a fin de que facilite su reconocimiento para su evaluación. En su declaración jurada de los requerimientos técnicos deberán detallar las características técnicas descritas en las especificaciones técnicas de la prenda que se presenta.

C. El área usuaria, la oficina de Abastecimiento y el especialista en confección (Sastre), estarán a cargo de elaborar el informe técnico por la muestra analizada, donde indique que la muestra presentada por el POSTOR ha CUMPLIDO O NO con las especificaciones técnicas solicitadas. La presentación de dicho informe no debería exceder de un (01) día hábil siguiente de entregada la muestra.

El modelo entregado y/o presentado como muestra será adicional a la cantidad total solicitada por el área usuaria (muestra: polaca blanca de salida y uniforme de salida color azul marino) y una vez aprobados solo el modelo del postor ganador quedará en custodia de la Oficina de Abastecimiento - OEC.

INFORMACIÓN DE LOS MECANISMOS O PRUEBAS A LOS QUE LE SERÁN SOMETIDAS LAS MUESTRAS

Para determinar el cumplimiento de las características y/o requisitos funcionales que la Entidad ha considerado pertinente se debe indicar:

1. Para la evaluación de las muestras, estas serán revisadas exhaustivamente externamente en todas sus partes; de ser necesario, serán desarmadas o desarticuladas para verificar lo que se está solicitando en las especificaciones técnicas, lo cual incluye las partes externas no visibles de la muestra, debiendo cumplir:

- a. CALIDAD DE CONFECCIÓN
- b. CALIDAD DE ACABADOS
- c. DIMENSIONES
- d. OPERATIVIDAD

Se realizará la evaluación externa de las diferentes medidas y componentes de la prenda mediante método manual visual (Consiste en la verificación visual contrastada con lo señalado en las especificaciones técnicas).

CUADRO N° 01

MECANISMOS DE EVALUACIÓN DE MUESTRA E INTERNAMIENTO DE LOS UNIFORMES DE SALIDA Y OTROS

N°	ASPECTOS	VERIFICACION	METODO DE VERIFICACION	HERRAMIENTAS
A	CALIDAD DE CONFECCION	1. Verificación de la simetría de la prenda.	Inspección visual y manual	Regla de acero milimetrado y en

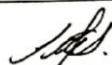
O - 007358134 - 0+
Angel Alejandro Lezameta Coral
CMDTE CIA

Escaneado con CamScanner

		<ul style="list-style-type: none"> • Visualización y medición • Largos de los extremos (pantalón y polaca) • Simetría de todos los lados del bien principal <p>2. Mediante prueba visual contrastada con las especificaciones técnicas.</p> <ul style="list-style-type: none"> - Revisión de la confección: El modelo sus medidas y componentes. - Verificación de materiales principales y avíos. - Tipos de tejidos principales en cuanto a diseño, composición y demás características. - Tipos de tejidos. 	(Contrastadas con las especificaciones técnicas de las bases)	pulgadas de diferentes tamaños: 50cms, 20 cms, 10cms(Profundidades) -Centímetro -Tizas o marcadores de diferentes colores
B	CALIDAD DE ACABADOS	Se verificará la apariencia de la prenda. - La prenda deberá estar exentos de defectos de confección y acabados en su parte externa, tales como: remallado incompleto, costuras saltadas, costuras asimétricas y no alineadas, hilos sueltos, mal planchado... - Limpieza (Exentos de hilos sin cortar, hilos sueltos interior y exterior) - Tonalidades iguales en todas sus partes. - La prenda deberá estar exentos de defectos de diseño, materiales y/o insumos.	Inspección visual y manual	1 cuchilla de corte 1 piqueta
C	DIMENSIONES	1.Verificación de las medidas de: - Costuras (puntadas por unidad de medida) - Distancia y ubicación de los componentes de las prendas, bastillado, distancias: anchos y largos en general, dimensiones, etc.	Inspección visual y manual Contrastada con las especificaciones técnicas de las bases.	- Lupa -Regla de acero milimétrica y en pulgadas de diferentes tamaños: 50cms, 20 cms, 10 cms.(profundidades) - Tizas o marcadores de diferentes colores para marcar las no conformidades
D	OPERATIVIDAD	Verificación del funcionamiento: - Deberá estar de acuerdo al uso y al	Inspección visual y manual (Contrastada con las	Muestra de conformidad o no conformidad reg

O - 007358184 - O+
Angel Alejandro Lezameta Coral
CMDTE CIA

Escaneado con CamScanner

		destino que se le dará al bien. - Deberá estar diseñado de acuerdo para vestir a un estudiante cadete del CMLP. - El bien deberá cumplir con sus especificaciones técnicas solicitadas.	especificaciones técnicas de las bases)	
--	--	-----------------------------------------------------------------------------------------------------------------------------------------------------------------------------------------	-----------------------------------------	--

Custodia de muestras

Las muestras del postor ganador una vez consentida la buena pro quedará en custodia del Almacén, encargado de su recepción, quedando como patrón para la recepción de los bienes adjudicados.

Una vez realizado el internamiento del lote de prendas, si existiera la duda que no es igual a la muestra ganadora, la IEPM Colegio Militar Elías Aguirre se reserva el derecho de enviar una muestra escogida al azar a un laboratorio para la verificación de la calidad de la materia prima principal, costo que deberá ser asumido por el proveedor.

De constatar que no es igual a lo ofertado, se procederá a la devolución de la mercadería para el cambio de la misma al amparo del plazo de la garantía comercial ofrecida por el proveedor.

Órgano encargado de la evaluación de las muestras.

La evaluación del control de calidad de las muestras, estará a cargo de un representante del área usuaria, el cual lo conforman miembros del Ejército Peruano, el sastre de esta Institución (especialista en confección) y del Órgano encargado de las contrataciones, que tienen experiencia en la evaluación de prendas de este tipo.

5.1. Prestaciones accesorias a la prestación principal

5.1.1. Garantía comercial

La garantía comercial del postor por los bienes ofertados, dependerá de la vida útil de los ítems ofertados (durabilidad en óptimas condiciones de uso). El requerimiento técnico mínimo de la Entidad en lo que respecta a la garantía comercial es de 6 meses para todo tipo de prendas, siendo en ambos casos computable a partir de la fecha del internamiento.

Como parte de la garantía comercial el postor también deberá comprometerse a realizar la reposición de los bienes en un plazo máximo de cinco (05) días, sin costo alguno para la Entidad, después de habersele comunicado al contratista, cualquier alteración o deficiencia posterior a su recepción y conformidad.

5.2. Lugar y plazo de ejecución de la prestación

El Contratista internará los productos de acuerdo a las cantidades y especificaciones de las Órdenes de Compras emitidas, en el Almacén General de la IEPM Colegio Militar Elías Aguirre sito en Carretera a Pimentel km 10, el horario de lunes a viernes de 07:00 a 15:00.

El Plazo de entrega de los productos será de **40 días** después de ser recepcionada la Orden de compra respectiva.

5.3. Del embalaje y transporte de los productos

El embalaje y transporte de los productos debe cumplir con los requisitos siguientes:

O - 007358184 - O+
Angel Alejandro Lezameta Coral
CMDTE CIA

Escaneado con CamScanner

El transporte de todas las prendas debe efectuarse en vehículos cerrados limpios y desinfectados.

El embalaje de cada bien debe realizarse en un envase (bolsa o caja) que lo acondicione mejor, y el embalaje total debe realizarse en cajas de cartón debidamente selladas, indicando destino, persona responsable de su recojo y remitente.

Las Guías de remisión debe indicar la cantidad exacta de los bienes que se remiten.

5.4. Conformidad de la recepción de los productos

La conformidad de la recepción de los productos estará referida a los siguientes aspectos:

a) Verificación de la correspondencia entre los productos recibidos y el detalle de las especificaciones técnicas incluidas en la propuesta adjudicada, así como las condiciones señaladas en las respectivas órdenes de compra.

b) Verificación de la integridad física y adecuado estado de conservación de los productos.

c) En caso de que las cantidades no estuvieran conformes no se firmará las Guías de Remisión hasta la subsanación correspondiente.

d) De no ser encontrado conforme el producto el representante del Almacén procederá a informar a la Unidad de Abastecimiento y ésta notificará al contratista para que recoja el producto observado y lo cambie por otro lote que cumpla con los requerimientos técnicos solicitados, dentro del plazo máximo de 5 días calendario, contados a partir del día siguiente de recibida la notificación. En este caso se suspenderá el procedimiento de aplicación de penalidades y en caso de incumplir el contratista con el cambio del lote observado dentro del plazo otorgado, se considerará la aplicación de las penalidades desde el día siguiente a aquel en que el contratista estuvo obligado a cumplir con la entrega.

e) Los documentos que deben ser devueltos al contratista con posterioridad a la Recepción y Conformidad para efectos de su solicitud de pago de facturas, son los siguientes:

Guía de Remisión (Destinatario + SUNAT) debidamente firmada y sellada.

La Orden de Compra (el original) deberá ser firmada por el representante del Almacén General

REQUISITOS DE CALIFICACIÓN:

PROYECCION DE CANTIDAD Y DISTRIBUCION DE UNIFORME DE GALA PARA VESTUARIO DE CADETES DE LA IEPM CEMA

Proyección cadetes	3°	Total
	nuevos	
Varones	152	152
Damas	48	48
TOTAL	200	200

O - 007358184 - O+
Angel Alejandro Lezameta Coral
CMDTE CIA

Escaneado con CamScanner

ANEXO 01

ESPECIFICACIONES TÉCNICAS

ÍTEM I: CONTRATACION DE UNIFORME DE GALA PARA
CADETES

1	Calcetines color negro	PAR	400
2	Camisa blanca manga larga	Uno	400
3	Capona de salida c/ galón metal estrella	Uno	200
4	Cinturón de gala	par	200
5	Escarpines	Uno	200
6	Correa de nylon unisex c/ azul	Uno	200
7	Correa internacional blanco	Uno	200
8	Emblema de metal (de cuello)	Uno	200
9	Falda de gala (damas)	Uno	48
10	Guantes blancos con broche	par	400
11	Kepi azul con carrilera p/ varón y dama	Uno	200
12	Porta fusil de cuero	Uno	200
13	Uniforme de invierno (polaca – pantalón)	jgo	200
14	Uniforme de verano (polaca blanca)	uno	200

ÍTEM II: CONTRATACION DE PORTA DOCUMENTOS Y
ACCESORIOS PERSONALES PARA CADETES

1	Maletín james bond negro c/ logo	uno	200
2	Pañuelo blanco	uno	400
3	Gorra drill con logo bordado	uno	200
4	Porta kepi	uno	200
5	Marbete metálico de aula	uno	200
6	Bolsa de ropa sucia	uno	200
7	Ropa interior (calzoncillo y bvd)	jgo	304
8	Ropa de baño damas (lycra)	uno	48
9	Ropa de baño varones (trusa de lycra)	jgo	152
10	Moños	uno	96
11	Toalla de felpa color celeste	uno	200

O-007358184 - O+
Angel Alejandro Lezameta Coral
CMDTE CIA

Escaneado con CamScanner

C	EXPERIENCIA DEL POSTOR EN LA ESPECIALIDAD
	<p><u>Requisitos:</u></p> <p>El postor debe acreditar un monto facturado acumulado equivalente a [S/628,357.00 SEISCIENTOS VEINTI OCHO MIL CON TRESCIENTOS CINCUENTA Y SIETE CON 00/100 NUEVOS SOLES , MONTO QUE NO PODRÁ SER MAYOR A TRES (3) VECES EL VALOR ESTIMADO DE LA CONTRATACIÓN O DEL ÍTEM], por la contratación de servicios iguales o similares al objeto de la convocatoria, durante los ocho (8) años anteriores a la fecha de la presentación de ofertas que se computarán desde la fecha de la conformidad o emisión del comprobante de pago, según corresponda. Se consideran servicios similares a los siguientes [UNIFORMES, UNIFORMES DE GALA, PORTA DOCUMENTOS Y ACCESORIOS PERSONALES].</p> <p>En el caso declaren tener condición de MICRO y PEQUEÑA EMPRESA, se acredita una experiencia de: S/ 67,458.00 SESENTA Y SIETE MIL CUATROCIENTOS CINCUENTA Y OCHO CON 00/100 NUEVO SOLES.</p> <p><u>Acreditación:</u></p> <p>La experiencia del postor en la especialidad se acreditará con copia simple de (i) contratos u órdenes de servicios, y su respectiva conformidad o constancia de prestación; o (ii) comprobantes de pago cuya cancelación se acredite documental y fehacientemente, con voucher de depósito, nota de abono, reporte de estado de cuenta, cualquier otro documento emitido por Entidad del sistema financiero que acredite el abono o mediante cancelación en el mismo comprobante de pago¹, correspondientes a un máximo de veinte (20) contrataciones.</p> <p>En caso los postores presenten varios comprobantes de pago para acreditar una sola contratación, se debe acreditar que corresponden a dicha contratación; de lo contrario, se asumirá que los comprobantes acreditan contrataciones independientes, en cuyo caso solo se considerará, para la evaluación, las veinte (20) primeras contrataciones indicadas en el Anexo N° 8 referido a la Experiencia del Postor en la Especialidad</p> <p>En el caso de servicios de ejecución periódica o continuada, solo se considera como experiencia la parte del contrato que haya sido ejecutada a la fecha de presentación de ofertas, debiendo adjuntarse copia de las conformidades correspondientes a tal parte o los respectivos comprobantes de pago cancelados.</p> <p>En los casos que se acredite experiencia adquirida en consorcio, debe presentarse la promesa de consorcio o el contrato de consorcio del cual se desprenda fehacientemente el porcentaje de las obligaciones que se asumió en el contrato presentado; de lo contrario, no se computará la experiencia proveniente de dicho contrato.</p> <p>Asimismo, cuando se presenten contratos derivados de procesos de selección convocados antes del 20.09.2012, la calificación se ceñirá al método descrito en la Directiva "Participación de Proveedores en Consorcio en las Contrataciones del Estado", debiendo presumirse que el porcentaje de las obligaciones equivale al porcentaje de participación de la promesa de consorcio o del contrato de consorcio. En caso que en dichos documentos no se consigne el porcentaje de participación se presumirá que las obligaciones se ejecutaron en partes iguales.</p> <p>Si el titular de la experiencia no es el postor, consignar si dicha experiencia corresponde a la matriz en caso que el postor sea sucursal, o fue transmitida por reorganización societaria, debiendo acompañar la documentación sustentatoria correspondiente.</p> <p>Si el postor acredita experiencia de una persona absorbida como consecuencia de una reorganización societaria, debe presentar adicionalmente el Anexo N° 9.</p>

¹ Cabe precisar que, de acuerdo con la Resolución N° 0065-2018-TCE-S1 del Tribunal de Contrataciones del Estado:

"... el solo sello de cancelado en el comprobante, cuando ha sido colocado por el propio postor, no puede ser considerado como una acreditación que produzca fehaciencia en relación a que se encuentra cancelado. Admitir ello equivaldría a considerar como válida la sola declaración del postor afirmando que el comprobante de pago ha sido cancelado"

(...)

"Situación diferente se suscita ante el sello colocado por el cliente del postor [sea utilizando el término "cancelado" o "pagado"] supuesto en el cual sí se contaría con la declaración de un tercero que brinde certeza, ante la cual debiera reconocerse la validez de la experiencia".

O - 007358184 - O+
Angel Alejandro Lezameta Coral
CMDTE CIA

Escaneado con CamScanner

Cuando en los contratos, órdenes de servicios o comprobantes de pago el monto facturado se encuentre expresado en moneda extranjera, debe indicarse el tipo de cambio venta publicado por la Superintendencia de Banca, Seguros y AFP correspondiente a la fecha de suscripción del contrato, de emisión de la orden de servicios o de cancelación del comprobante de pago, según corresponda.

Sin perjuicio de lo anterior, los postores deben llenar y presentar el **Anexo N° 8** referido a la Experiencia del Postor en la Especialidad

Importante

- *Al calificar la experiencia del postor, se debe valorar de manera integral los documentos presentados por el postor para acreditar dicha experiencia. En tal sentido, aun cuando en los documentos presentados la denominación del objeto contractual no coincida literalmente con el previsto en las bases, se deberá validar la experiencia si las actividades que ejecutó el postor corresponden a la experiencia requerida.*
- *En el caso de consorcios, solo se considera la experiencia de aquellos integrantes que se hayan comprometido, según la promesa de consorcio, a ejecutar el objeto materia de la convocatoria, conforme a la Directiva "Participación de Proveedores en Consorcio en las Contrataciones del Estado".*

Importante

- *Si como resultado de una consulta u observación corresponde precisarse o ajustarse el requerimiento, se solicita la autorización del área usuaria y se pone de conocimiento de tal hecho a la dependencia que aprobó el expediente de contratación, de conformidad con el numeral 72.3 del artículo 72 del Reglamento.*
- *El cumplimiento de los Términos de Referencia se realiza mediante la presentación de una declaración jurada. De ser el caso, adicionalmente la Entidad puede solicitar documentación que acredite el cumplimiento del algún componente de estos. Para dicho efecto, consignará de manera detallada los documentos que deben presentar los postores en el literal e) del numeral 2.2.1.1 de esta sección de las bases.*
- *Los requisitos de calificación determinan si los postores cuentan con las capacidades necesarias para ejecutar el contrato, lo que debe ser acreditado documentalmente, y no mediante declaración jurada.*



O - 007358184 - O+
Angel Alejandro Lezameta Coral
CMDTE CIA

Escaneado con CamScanner

CAPÍTULO IV FACTORES DE EVALUACIÓN

La evaluación se realiza sobre la base de cien (100) puntos.

Para determinar la oferta con el mejor puntaje y el orden de prelación de las ofertas, se considera lo siguiente:

FACTOR DE EVALUACIÓN	PUNTAJE / METODOLOGÍA PARA SU ASIGNACIÓN
A. PRECIO	
<p><u>Evaluación:</u> Se evaluará considerando el precio ofertado por el postor.</p> <p><u>Acreditación:</u> Se acreditará mediante el documento que contiene el precio de la oferta (Anexo N° 6).</p>	<p>La evaluación consistirá en otorgar el máximo puntaje a la oferta de precio más bajo y otorgar a las demás ofertas puntajes inversamente proporcionales a sus respectivos precios, según la siguiente fórmula:</p> $P_i = \frac{O_m \times PMP}{O_i}$ <p> <i>i</i> = Oferta <i>P_i</i> = Puntaje de la oferta a evaluar <i>O_i</i> = Precio <i>i</i> <i>O_m</i> = Precio de la oferta más baja <i>PMP</i> = Puntaje máximo del precio </p> <p style="text-align: right;">70 puntos</p>

OTROS FACTORES DE EVALUACIÓN	30 puntos
B. PLAZO DE ENTREGA	
<p><u>Evaluación:</u> Se evaluará en función al plazo de entrega ofertado, el cual debe mejorar el plazo de entrega establecido en las Especificaciones Técnicas.</p> <p><u>Acreditación:</u> Se acreditará mediante la presentación de declaración jurada de plazo de entrega. (Anexo N° 4)</p> <div style="border: 1px solid black; padding: 5px; margin-top: 10px;"> <p>Importante</p> <p><i>En el caso de la modalidad de ejecución llave en mano el plazo de entrega incluye además la instalación y puesta en funcionamiento.</i></p> </div>	<p>De 10 hasta 15 días calendario: 15 puntos</p> <p>De 16 hasta 20 días calendario: 10 puntos</p> <p>De 21 hasta 25 días calendario: 05 puntos</p>
D. GARANTÍA COMERCIAL DEL POSTOR	
<p><u>Evaluación:</u> Se evaluará en función al tiempo de garantía comercial ofertada, el cual debe superar el tiempo mínimo de garantía exigido en las Especificaciones Técnicas.</p> <p><u>Acreditación:</u> Se acreditará mediante la presentación de declaración jurada del postor.</p> <div style="border: 1px solid black; padding: 5px; margin-top: 10px;"> <p>Advertencia</p> </div>	<p>Más de 08 hasta 12 MESES; 15 puntos</p> <p>Mas de 06 hasta 07 MESES: 10 puntos</p> <p>Mas de 01 hasta 05 MESES: 15 puntos</p>

OTROS FACTORES DE EVALUACIÓN	30 puntos
<i>De conformidad con el literal h) del artículo 50 de la Ley, constituye infracción pasible de sanción por el Tribunal de Contrataciones del Estado “negarse injustificadamente a cumplir las obligaciones derivadas del contrato que deben ejecutarse con posterioridad al pago”.</i>	

Importante

Los factores de evaluación elaborados por el órgano encargado de las contrataciones o el comité de selección, según corresponda, son objetivos y guardan vinculación, razonabilidad y proporcionalidad con el objeto de la contratación. Asimismo, estos no pueden calificar con puntaje el cumplimiento de las Especificaciones Técnicas ni los requisitos de calificación.

CAPÍTULO V PROFORMA DEL CONTRATO

Importante

Dependiendo del objeto del contrato, de resultar indispensable, puede incluirse cláusulas adicionales o la adecuación de las propuestas en el presente documento, las que en ningún caso pueden contemplar disposiciones contrarias a la normativa vigente ni a lo señalado en este capítulo.

Conste por el presente documento, la contratación de ADQUISICION DE UNIFORMES DE GALA, PORTA DOCUMENTOS Y ACCESORIOS PERSONALES PARA VESTUARIO DE CADETES, que celebra de una parte [CONSIGNAR EL NOMBRE DE LA ENTIDAD], en adelante LA ENTIDAD, con RUC N° [.....], con domicilio legal en [.....], representada por [.....], identificado con DNI N° [.....], y de otra parte [.....], con RUC N° [.....], con domicilio legal en [.....], inscrita en la Ficha N° [.....] Asiento N° [.....] del Registro de Personas Jurídicas de la ciudad de [.....], debidamente representado por su Representante Legal, [.....], con DNI N° [.....], según poder inscrito en la Ficha N° [.....], Asiento N° [.....] del Registro de Personas Jurídicas de la ciudad de [.....], a quien en adelante se le denominará EL CONTRATISTA en los términos y condiciones siguientes:

CLÁUSULA PRIMERA: ANTECEDENTES

Con fecha [.....], el órgano encargado de las contrataciones o el comité de selección, según corresponda, adjudicó la buena pro de la **ADJUDICACIÓN SIMPLIFICADA N° 01-2024-CMEA/CS** para la contratación de ADQUISICION DE UNIFORMES DE GALA, PORTA DOCUMENTOS Y ACCESORIOS PERSONALES PARA VESTUARIO DE CADETES, a [INDICAR NOMBRE DEL GANADOR DE LA BUENA PRO], cuyos detalles e importe constan en los documentos integrantes del presente contrato.

CLÁUSULA SEGUNDA: OBJETO

El presente contrato tiene por objeto ADQUISICION DE UNIFORMES DE GALA, PORTA DOCUMENTOS Y ACCESORIOS PERSONALES PARA VESTUARIO DE CADETES.

CLÁUSULA TERCERA: MONTO CONTRACTUAL

El monto total del presente contrato asciende a [CONSIGNAR MONEDA Y MONTO], que incluye todos los impuestos de Ley.

Este monto comprende el costo del bien, todos los tributos, seguros, transporte, inspecciones, pruebas y, de ser el caso, los costos laborales conforme a la legislación vigente, así como cualquier otro concepto que pueda tener incidencia sobre la ejecución de la prestación materia del presente contrato.

CLÁUSULA CUARTA: DEL PAGO¹⁰

LA ENTIDAD se obliga a pagar la contraprestación a EL CONTRATISTA en [INDICAR MONEDA], en [INDICAR EL DETALLE DEL PAGO ÚNICO O PAGOS A CUENTA, SEGÚN CORRESPONDA], luego de la recepción formal y completa de la documentación correspondiente, según lo establecido en el artículo 171 del Reglamento de la Ley de Contrataciones del Estado.

Para tal efecto, el responsable de otorgar la conformidad de la prestación deberá hacerlo en un plazo que no excederá de los siete (7) días de producida la recepción, salvo que se requiera efectuar pruebas que permitan verificar el cumplimiento de la obligación, en cuyo caso la conformidad se emite en un plazo máximo de quince (15) días, bajo responsabilidad de dicho funcionario.

LA ENTIDAD debe efectuar el pago dentro de los diez (10) días calendario siguientes de otorgada la conformidad de los bienes, siempre que se verifiquen las condiciones establecidas en el contrato para ello, bajo responsabilidad del funcionario competente.

¹⁰ En cada caso concreto, dependiendo de la naturaleza del contrato, podrá adicionarse la información que resulte pertinente a efectos de generar el pago.

En caso de retraso en el pago por parte de LA ENTIDAD, salvo que se deba a caso fortuito o fuerza mayor, EL CONTRATISTA tendrá derecho al pago de intereses legales conforme a lo establecido en el artículo 39 de la Ley de Contrataciones del Estado y en el artículo 171 de su Reglamento, los que se computan desde la oportunidad en que el pago debió efectuarse.

CLÁUSULA QUINTA: DEL PLAZO DE LA EJECUCIÓN DE LA PRESTACIÓN

El plazo de ejecución del presente contrato es de [.....], el mismo que se computa desde [CONSIGNAR SI ES DEL DÍA SIGUIENTE DEL PERFECCIONAMIENTO DEL CONTRATO, DESDE LA FECHA QUE SE ESTABLEZCA EN EL CONTRATO O DESDE LA FECHA EN QUE SE CUMPLAN LAS CONDICIONES PREVISTAS EN EL CONTRATO PARA EL INICIO DE LA EJECUCIÓN, DEBIENDO INDICAR LAS MISMAS EN ESTE ÚLTIMO CASO. EN LA MODALIDAD DE LLAVE EN MANO DETALLAR EL PLAZO DE ENTREGA, SU INSTALACIÓN Y PUESTA EN FUNCIONAMIENTO].

CLÁUSULA SEXTA: PARTES INTEGRANTES DEL CONTRATO

El presente contrato está conformado por las bases integradas, la oferta ganadora, así como los documentos derivados del procedimiento de selección que establezcan obligaciones para las partes.

CLÁUSULA SÉTIMA: GARANTÍAS

EL CONTRATISTA entregó al perfeccionamiento del contrato la respectiva garantía incondicional, solidaria, irrevocable, y de realización automática en el país al solo requerimiento, a favor de LA ENTIDAD, por los conceptos, montos y vigencias siguientes:

- De fiel cumplimiento del contrato: [CONSIGNAR EL MONTO], a través de la [INDICAR EL TIPO DE GARANTÍA PRESENTADA] N° [INDICAR NÚMERO DEL DOCUMENTO] emitida por [SEÑALAR EMPRESA QUE LA EMITE]. Monto que es equivalente al diez por ciento (10%) del monto del contrato original, la misma que debe mantenerse vigente hasta la conformidad de la recepción de la prestación.

En el caso que corresponda, consignar lo siguiente:

- Garantía fiel cumplimiento por prestaciones accesorias: [CONSIGNAR EL MONTO], a través de la [INDICAR EL TIPO DE GARANTÍA PRESENTADA] N° [INDICAR NÚMERO DEL DOCUMENTO] emitida por [SEÑALAR EMPRESA QUE LA EMITE], la misma que debe mantenerse vigente hasta el cumplimiento total de las obligaciones garantizadas.

Importante

De conformidad con el artículo 152 del Reglamento, no se constituirá garantía de fiel cumplimiento del contrato ni garantía de fiel cumplimiento por prestaciones accesorias, en contratos cuyos montos sean iguales o menores a doscientos mil Soles (S/ 200,000.00). Dicha excepción también aplica a los contratos derivados de procedimientos de selección por relación de ítems, cuando el monto del ítem adjudicado o la sumatoria de los montos de los ítems adjudicados no supere el monto señalado anteriormente.

CLÁUSULA OCTAVA: EJECUCIÓN DE GARANTÍAS POR FALTA DE RENOVACIÓN

LA ENTIDAD puede solicitar la ejecución de las garantías cuando EL CONTRATISTA no las hubiere renovado antes de la fecha de su vencimiento, conforme a lo dispuesto en el literal a) del numeral 155.1 del artículo 155 del Reglamento de la Ley de Contrataciones del Estado.

Importante para la Entidad

Sólo en el caso que la Entidad hubiese previsto otorgar adelanto, se debe incluir la siguiente cláusula:

CLÁUSULA NOVENA: ADELANTO DIRECTO

“LA ENTIDAD otorgará [CONSIGNAR NÚMERO DE ADELANTOS A OTORGARSE]adelantos directos por el [CONSIGNAR PORCENTAJE QUE NO DEBE EXCEDER DEL 30% DEL MONTO DEL CONTRATO ORIGINAL] del monto del contrato original.

EL CONTRATISTA debe solicitar los adelantos dentro de [CONSIGNAR EL PLAZO Y OPORTUNIDAD

PARA LA SOLICITUD], adjuntando a su solicitud la garantía por adelantos mediante carta fianza o póliza de caución acompañada del comprobante de pago correspondiente. Vencido dicho plazo no procederá la solicitud.

LA ENTIDAD debe entregar el monto solicitado dentro de [CONSIGNAR EL PLAZO]siguientes a la presentación de la solicitud del contratista.”

Incorporar a las bases o eliminar, según corresponda.

CLÁUSULA DÉCIMA: RECEPCIÓN Y CONFORMIDAD DE LA PRESTACIÓN

La recepción y conformidad de la prestación se regula por lo dispuesto en el artículo 168 del Reglamento de la Ley de Contrataciones del Estado. La recepción será otorgada por [CONSIGNAR EL ÁREA O UNIDAD ORGÁNICA DE ALMACÉN O LA QUE HAGA SUS VECES]y la conformidad será otorgada por [CONSIGNAR EL ÁREA O UNIDAD ORGÁNICA QUE OTORGARÁ LA CONFORMIDAD] en el plazo máximo de [CONSIGNAR SIETE (7) DÍAS O MÁXIMO QUINCE (15) DÍAS, EN CASO SE REQUIERA EFECTUAR PRUEBAS QUE PERMITAN VERIFICAR EL CUMPLIMIENTO DE LA OBLIGACIÓN] días de producida la recepción.

De existir observaciones, LA ENTIDAD las comunica al CONTRATISTA, indicando claramente el sentido de estas, otorgándole un plazo para subsanar no menor de dos (2) ni mayor de ocho (8) días. Dependiendo de la complejidad o sofisticación de las subsanaciones a realizar el plazo para subsanar no puede ser menor de cinco (5) ni mayor de quince (15) días. Si pese al plazo otorgado, EL CONTRATISTA no cumpliera a cabalidad con la subsanación, LA ENTIDAD puede otorgar al CONTRATISTA periodos adicionales para las correcciones pertinentes. En este supuesto corresponde aplicar la penalidad por mora desde el vencimiento del plazo para subsanar.

Este procedimiento no resulta aplicable cuando los bienes manifiestamente no cumplan con las características y condiciones ofrecidas, en cuyo caso LA ENTIDAD no efectúa la recepción o no otorga la conformidad, según corresponda, debiendo considerarse como no ejecutada la prestación, aplicándose la penalidad que corresponda por cada día de atraso.

CLÁUSULA UNDÉCIMA: DECLARACIÓN JURADA DEL CONTRATISTA

EL CONTRATISTA declara bajo juramento que se compromete a cumplir las obligaciones derivadas del presente contrato, bajo sanción de quedar inhabilitado para contratar con el Estado en caso de incumplimiento.

CLÁUSULA DUODÉCIMA: RESPONSABILIDAD POR VICIOS OCULTOS

La recepción conforme de la prestación por parte de LA ENTIDAD no enerva su derecho a reclamar posteriormente por defectos o vicios ocultos, conforme a lo dispuesto por los artículos 40 de la Ley de Contrataciones del Estado y 173 de su Reglamento.

El plazo máximo de responsabilidad del contratista es de [CONSIGNAR TIEMPO EN AÑOS, NO MENOR DE UN (1) AÑO] año(s)contado a partir de la conformidad otorgada por LA ENTIDAD.

CLÁUSULA DÉCIMA TERCERA: PENALIDADES

Si EL CONTRATISTA incurre en retraso injustificado en la ejecución de las prestaciones objeto del contrato, LA ENTIDAD le aplica automáticamente una penalidad por mora por cada día de atraso, de acuerdo a la siguiente fórmula:

$$\text{Penalidad Diaria} = \frac{0.10 \times \text{monto vigente}}{F \times \text{plazo vigente en días}}$$

Donde:

F = 0.25 para plazos mayores a sesenta (60) días o;

F = 0.40 para plazos menores o iguales a sesenta (60) días.

El retraso se justifica a través de la solicitud de ampliación de plazo debidamente aprobado. Adicionalmente, se considera justificado el retraso, y en consecuencia no se aplica penalidad, cuando EL CONTRATISTA acredite, de modo objetivamente sustentado, que el mayor tiempo transcurrido no le resulta imputable. En este último caso la calificación del retraso como justificado por parte de LA ENTIDAD no da lugar al pago de gastos generales ni costos directos de ningún

tipo, conforme el numeral 162.5 del artículo 162 del Reglamento de la Ley de Contrataciones del Estado.

Importante

De haberse previsto establecer penalidades distintas a la penalidad por mora, incluir dichas penalidades, los supuestos de aplicación de penalidad, la forma de cálculo de la penalidad para cada supuesto y el procedimiento mediante el cual se verifica el supuesto a penalizar, conforme el artículo 163 del Reglamento de la Ley de Contrataciones del Estado.

Estas penalidades se deducen de los pagos a cuenta o del pago final, según corresponda; o si fuera necesario, se cobra del monto resultante de la ejecución de la garantía de fiel cumplimiento.

Estos dos (2) tipos de penalidades pueden alcanzar cada una un monto máximo equivalente al diez por ciento (10%) del monto del contrato vigente, o de ser el caso, del ítem que debió ejecutarse.

Cuando se llegue a cubrir el monto máximo de la penalidad por mora o el monto máximo para otras penalidades, de ser el caso, LA ENTIDAD puede resolver el contrato por incumplimiento.

CLÁUSULA DÉCIMA CUARTA: RESOLUCIÓN DEL CONTRATO

Cualquiera de las partes puede resolver el contrato, de conformidad con el numeral 32.3 del artículo 32 y artículo 36 de la Ley de Contrataciones del Estado, y el artículo 164 de su Reglamento. De darse el caso, LA ENTIDAD procederá de acuerdo a lo establecido en el artículo 165 del Reglamento de la Ley de Contrataciones del Estado.

CLÁUSULA DÉCIMA QUINTA: RESPONSABILIDAD DE LAS PARTES

Cuando se resuelva el contrato por causas imputables a algunas de las partes, se debe resarcir los daños y perjuicios ocasionados, a través de la indemnización correspondiente. Ello no obsta la aplicación de las sanciones administrativas, penales y pecuniarias a que dicho incumplimiento diere lugar, en el caso que éstas correspondan.

Lo señalado precedentemente no exime a ninguna de las partes del cumplimiento de las demás obligaciones previstas en el presente contrato.

CLÁUSULA DÉCIMA SEXTA: ANTICORRUPCIÓN

EL CONTRATISTA declara y garantiza no haber, directa o indirectamente, o tratándose de una persona jurídica a través de sus socios, integrantes de los órganos de administración, apoderados, representantes legales, funcionarios, asesores o personas vinculadas a las que se refiere el artículo 7 del Reglamento de la Ley de Contrataciones del Estado, ofrecido, negociado o efectuado, cualquier pago o, en general, cualquier beneficio o incentivo ilegal en relación al contrato.

Asimismo, el CONTRATISTA se obliga a conducirse en todo momento, durante la ejecución del contrato, con honestidad, probidad, veracidad e integridad y de no cometer actos ilegales o de corrupción, directa o indirectamente o a través de sus socios, accionistas, participacionistas, integrantes de los órganos de administración, apoderados, representantes legales, funcionarios, asesores y personas vinculadas a las que se refiere el artículo 7 del Reglamento de la Ley de Contrataciones del Estado.

Además, EL CONTRATISTA se compromete a i) comunicar a las autoridades competentes, de manera directa y oportuna, cualquier acto o conducta ilícita o corrupta de la que tuviera conocimiento; y ii) adoptar medidas técnicas, organizativas y/o de personal apropiadas para evitar los referidos actos o prácticas.

Finalmente, EL CONTRATISTA se compromete a no colocar a los funcionarios públicos con los que deba interactuar, en situaciones reñidas con la ética. En tal sentido, reconoce y acepta la prohibición de ofrecerles a éstos cualquier tipo de obsequio, donación, beneficio y/o gratificación, ya sea de bienes o servicios, cualquiera sea la finalidad con la que se lo haga.

CLÁUSULA DÉCIMA SÉTIMA: MARCO LEGAL DEL CONTRATO

Sólo en lo no previsto en este contrato, en la Ley de Contrataciones del Estado y su Reglamento, en las directivas que emita el OSCE y demás normativa especial que resulte aplicable, serán de

aplicación supletoria las disposiciones pertinentes del Código Civil vigente, cuando corresponda, y demás normas de derecho privado.

CLÁUSULA DÉCIMA OCTAVA: SOLUCIÓN DE CONTROVERSIAS¹¹

Las controversias que surjan entre las partes durante la ejecución del contrato se resuelven mediante conciliación o arbitraje, según el acuerdo de las partes.

Cualquiera de las partes tiene derecho a iniciar el arbitraje a fin de resolver dichas controversias dentro del plazo de caducidad previsto en la Ley de Contrataciones del Estado y su Reglamento.

Facultativamente, cualquiera de las partes tiene el derecho a solicitar una conciliación dentro del plazo de caducidad correspondiente, según lo señalado en el artículo 224 del Reglamento de la Ley de Contrataciones del Estado, sin perjuicio de recurrir al arbitraje, en caso no se llegue a un acuerdo entre ambas partes o se llegue a un acuerdo parcial. Las controversias sobre nulidad del contrato solo pueden ser sometidas a arbitraje.

El Laudo arbitral emitido es inapelable, definitivo y obligatorio para las partes desde el momento de su notificación, según lo previsto en el numeral 45.21 del artículo 45 de la Ley de Contrataciones del Estado.

CLÁUSULA DÉCIMA NOVENA: FACULTAD DE ELEVAR A ESCRITURA PÚBLICA

Cualquiera de las partes puede elevar el presente contrato a Escritura Pública corriendo con todos los gastos que demande esta formalidad.

CLÁUSULA VIGÉSIMA: DOMICILIO PARA EFECTOS DE LA EJECUCIÓN CONTRACTUAL

Las partes declaran el siguiente domicilio para efecto de las notificaciones que se realicen durante la ejecución del presente contrato:

DOMICILIO DE LA ENTIDAD: [.....]

DOMICILIO DEL CONTRATISTA: [CONSIGNAR EL DOMICILIO SEÑALADO POR EL POSTOR GANADOR DE LA BUENA PRO AL PRESENTAR LOS REQUISITOS PARA EL PERFECCIONAMIENTO DEL CONTRATO]

La variación del domicilio aquí declarado de alguna de las partes debe ser comunicada a la otra parte, formalmente y por escrito, con una anticipación no menor de quince (15) días calendario.

De acuerdo con las bases integradas, la oferta y las disposiciones del presente contrato, las partes lo firman por duplicado en señal de conformidad en la ciudad de [.....] al [CONSIGNAR FECHA].

"LA ENTIDAD"

"EL CONTRATISTA"

Importante

Este documento puede firmarse digitalmente si ambas partes cuentan con firma digital, según la Ley N° 27269, Ley de Firmas y Certificados Digitales¹².

¹¹ De acuerdo con el numeral 225.3 del artículo 225 del Reglamento, las partes pueden recurrir al arbitraje ad hoc cuando las controversias deriven de procedimientos de selección cuyo valor estimado sea menor o igual a cinco millones con 00/100 soles (S/ 5 000 000,00).

¹² Para mayor información sobre la normativa de firmas y certificados digitales ingresar a: <https://www.indecopi.gob.pe/web/firmas-digitales/firmar-y-certificados-digitales>

ANEXOS

ANEXO N° 1

DECLARACIÓN JURADA DE DATOS DEL POSTOR

Señores

COMITÉ DE SELECCIÓN

ADJUDICACIÓN SIMPLIFICADA N.º 01-2024-CMEA/CS

Presente. -

El que se suscribe, [.....], postor y/o Representante Legal de [CONSIGNAR EN CASO DE SER PERSONA JURÍDICA], identificado con [CONSIGNAR TIPO DE DOCUMENTO DE IDENTIDAD] N° [CONSIGNAR NÚMERO DE DOCUMENTO DE IDENTIDAD], con poder inscrito en la localidad de [CONSIGNAR EN CASO DE SER PERSONA JURÍDICA] en la Ficha N° [CONSIGNAR EN CASO DE SER PERSONA JURÍDICA] Asiento N° [CONSIGNAR EN CASO DE SER PERSONA JURÍDICA], **DECLARO BAJO JURAMENTO** que la siguiente información se sujeta a la verdad:

Nombre, Denominación o Razón Social:			
Domicilio Legal:			
RUC:	Teléfono(s) :		
MYPE ¹³		Sí	No
Correo electrónico:			

Autorización de notificación por correo electrónico:

Autorizo que se notifiquen al correo electrónico indicado las siguientes actuaciones:

1. Solicitud de la descripción a detalle de todos los elementos constitutivos de la oferta.
2. Solicitud de reducción de la oferta económica.
3. Solicitud de subsanación de los requisitos para perfeccionar el contrato.
4. Solicitud para presentar los documentos para perfeccionar el contrato, según orden de prelación, de conformidad con lo previsto en el artículo 141 del Reglamento.
5. Respuesta a la solicitud de acceso al expediente de contratación.
6. Notificación de la orden de compra¹⁴

Asimismo, me comprometo a remitir la confirmación de recepción, en el plazo máximo de dos (2) días hábiles de recibida la comunicación.

PIMENTEL, _____

.....
Firma, Nombres y Apellidos del postor o Representante legal, según corresponda

Importante

La notificación dirigida a la dirección de correo electrónico consignada se entenderá válidamente efectuada cuando la Entidad reciba acuse de recepción.

Importante

¹³ Esta información será verificada por la Entidad en la página web del Ministerio de Trabajo y Promoción del Empleo en la sección consulta de empresas acreditadas en el REMYPE en el link <http://www2.trabajo.gob.pe/servicios-en-linea-2-2/> y se tendrá en cuenta en caso de empate, conforme a lo previsto en el artículo 91 del Reglamento.

¹⁴ Cuando el monto del valor estimado del procedimiento o del ítem no supere los doscientos mil Soles (S/ 200,000.00), en caso se haya optado por perfeccionar el contrato con una orden de compra.

Cuando se trate de consorcios, la declaración jurada es la siguiente:

ANEXO N° 1

DECLARACIÓN JURADA DE DATOS DEL POSTOR

Señores
COMITÉ DE SELECCIÓN
ADJUDICACIÓN SIMPLIFICADA N° 01-2024-CMEA/CS
Presente.-

El que se suscribe, [...], representante común del consorcio [CONSIGNAR EL NOMBRE DEL CONSORCIO], identificado con [CONSIGNAR TIPO DE DOCUMENTO DE IDENTIDAD] N° [CONSIGNAR NÚMERO DE DOCUMENTO DE IDENTIDAD], **DECLARO BAJO JURAMENTO** que la siguiente información se sujeta a la verdad:

Datos del consorciado 1				
Nombre, Denominación o Razón Social :				
Domicilio Legal :				
RUC :	Teléfono(s) :			
MYPE ¹⁵		Sí		No
Correo electrónico :				

Datos del consorciado 2				
Nombre, Denominación o Razón Social :				
Domicilio Legal :				
RUC :	Teléfono(s) :			
MYPE ¹⁶		Sí		No
Correo electrónico :				

Datos del consorciado ...				
Nombre, Denominación o Razón Social :				
Domicilio Legal :				
RUC :	Teléfono(s) :			
MYPE ¹⁷		Sí		No
Correo electrónico :				

Autorización de notificación por correo electrónico:

Correo electrónico del consorcio:

Autorizo que se notifiquen al correo electrónico indicado las siguientes actuaciones:

1. Solicitud de la descripción a detalle de todos los elementos constitutivos de la oferta.
2. Solicitud de reducción de la oferta económica.
3. Solicitud de subsanación de los requisitos para perfeccionar el contrato.

¹⁵ Esta información será verificada por la Entidad en la página web del Ministerio de Trabajo y Promoción del Empleo en la sección consulta de empresas acreditadas en el REMYPE en el link <http://www2.trabajo.gob.pe/servicios-en-linea-2-2/> y se tendrá en cuenta en caso de empate, conforme a lo previsto en el artículo 91 del Reglamento. Para dicho efecto, todos los integrantes del consorcio deben acreditar la condición de micro o pequeña empresa.

¹⁶ Ibídem.

¹⁷ Ibídem.

4. Solicitud para presentar los documentos para perfeccionar el contrato, según orden de prelación, de conformidad con lo previsto en el artículo 141 del Reglamento.
5. Respuesta a la solicitud de acceso al expediente de contratación.
6. Notificación de la orden de compra¹⁸

Asimismo, me comprometo a remitir la confirmación de recepción, en el plazo máximo de dos (2) días hábiles de recibida la comunicación.

PIMENTEL, _____

.....
**Firma, Nombres y Apellidos del representante
común del consorcio**

Importante

La notificación dirigida a la dirección de correo electrónico consignada se entenderá válidamente efectuada cuando la Entidad reciba acuse de recepción.

¹⁸ Cuando el monto del valor estimado del procedimiento o del ítem no supere los doscientos mil Soles (S/ 200,000.00), en caso se haya optado por perfeccionar el contrato con una orden de compra.

ANEXO N° 2

DECLARACIÓN JURADA (ART. 52 DEL REGLAMENTO DE LA LEY DE CONTRATACIONES DEL ESTADO)

Señores

COMITÉ DE SELECCIÓN

ADJUDICACIÓN SIMPLIFICADA N.º 01-2024-CMEA/CS

Presente.-

Mediante el presente el suscrito, postor y/o Representante Legal de [CONSIGNAR EN CASO DE SER PERSONA JURÍDICA], declaro bajo juramento:

- i. No haber incurrido y me obligo a no incurrir en actos de corrupción, así como a respetar el principio de integridad.
- ii. No tener impedimento para postular en el procedimiento de selección ni para contratar con el Estado, conforme al artículo 11 de la Ley de Contrataciones del Estado.
- iii. Conocer las sanciones contenidas en la Ley de Contrataciones del Estado y su Reglamento, así como las disposiciones aplicables de la Ley N° 27444, Ley del Procedimiento Administrativo General.
- iv. Participar en el presente proceso de contratación en forma independiente sin mediar consulta, comunicación, acuerdo, arreglo o convenio con ningún proveedor; y, conocer las disposiciones del Decreto Legislativo N° 1034, Decreto Legislativo que aprueba la Ley de Represión de Conductas Anticompetitivas.
- v. Conocer, aceptar y someterme a las bases, condiciones y reglas del procedimiento de selección.
- vi. Ser responsable de la veracidad de los documentos e información que presento en el presente procedimiento de selección.
- vii. Comprometerme a mantener la oferta presentada durante el procedimiento de selección y a perfeccionar el contrato, en caso de resultar favorecido con la buena pro.

PIMENTEL, _____

.....
**Firma, Nombres y Apellidos del postor o
Representante legal, según corresponda**

Importante

En el caso de consorcios, cada integrante debe presentar esta declaración jurada, salvo que sea presentada por el representante común del consorcio.

ANEXO N° 3

DECLARACIÓN JURADA DE CUMPLIMIENTO DE LAS ESPECIFICACIONES TÉCNICAS

Señores

COMITÉ DE SELECCIÓN

ADJUDICACIÓN SIMPLIFICADA N° 01-2024-CMEA/CS

Presente.-

Es grato dirigirme a usted, para hacer de su conocimiento que luego de haber examinado las bases y demás documentos del procedimiento de la referencia y, conociendo todos los alcances y las condiciones detalladas en dichos documentos, el postor que suscribe ofrece el ADQUISICION DE UNIFORMES DE GALA, PORTA DOCUMENTOS Y ACCESORIOS PERSONALES PARA VESTUARIO DE CADETES, de conformidad con las Especificaciones Técnicas que se indican en el numeral 3.1 del Capítulo III de la sección específica de las bases y los documentos del procedimiento.

PIMENTEL, _____

.....
**Firma, Nombres y Apellidos del postor o
Representante legal o común, según corresponda**

Importante

Adicionalmente, puede requerirse la presentación de documentación que acredite el cumplimiento de las especificaciones técnicas, conforme a lo indicado en el acápite relacionado al contenido de las ofertas de la presente sección de las bases.

ANEXO N° 4

DECLARACIÓN JURADA DE PLAZO DE ENTREGA

Señores

COMITÉ DE SELECCIÓN

ADJUDICACIÓN SIMPLIFICADA N° 01-2024-CMEA/CS

Presente.-

Mediante el presente, con pleno conocimiento de las condiciones que se exigen en las bases del procedimiento de la referencia, me comprometo a entregar los bienes objeto del presente procedimiento de selección en el plazo de [CONSIGNAR EL PLAZO OFERTADO. EN CASO DE LA MODALIDAD DE LLAVE EN MANO DETALLAR EL PLAZO DE ENTREGA, SU INSTALACIÓN Y PUESTA EN FUNCIONAMIENTO].

PIMENTEL, _____

.....
**Firma, Nombres y Apellidos del postor o
Representante legal o común, según corresponda**

ANEXO N° 5

PROMESA DE CONSORCIO

(Sólo para el caso en que un consorcio se presente como postor)

Señores

COMITÉ DE SELECCIÓN

ADJUDICACIÓN SIMPLIFICADA N° 01-2024-CMEA/CS

Presente.-

Los suscritos declaramos expresamente que hemos convenido en forma irrevocable, durante el lapso que dure el procedimiento de selección, para presentar una oferta conjunta a la **ADJUDICACIÓN SIMPLIFICADA N° 01-2024-CMEA/CS**

Asimismo, en caso de obtener la buena pro, nos comprometemos a formalizar el contrato de consorcio, de conformidad con lo establecido por el artículo 140 del Reglamento de la Ley de Contrataciones del Estado, bajo las siguientes condiciones:

a) Integrantes del consorcio

1. [NOMBRE, DENOMINACIÓN O RAZÓN SOCIAL DEL CONSORCIADO 1].
2. [NOMBRE, DENOMINACIÓN O RAZÓN SOCIAL DEL CONSORCIADO 2].

b) Designamos a [CONSIGNAR NOMBRES Y APELLIDOS DEL REPRESENTANTE COMÚN], identificado con [CONSIGNAR TIPO DE DOCUMENTO DE IDENTIDAD] N° [CONSIGNAR NÚMERO DE DOCUMENTO DE IDENTIDAD], como representante común del consorcio para efectos de participar en todos los actos referidos al procedimiento de selección, suscripción y ejecución del contrato correspondiente con [CONSIGNAR NOMBRE DE LA ENTIDAD].

Asimismo, declaramos que el representante común del consorcio no se encuentra impedido, inhabilitado ni suspendido para contratar con el Estado.

c) Fijamos nuestro domicilio legal común en [.....].

d) Las obligaciones que corresponden a cada uno de los integrantes del consorcio son las siguientes:

1. OBLIGACIONES DE [NOMBRE, DENOMINACIÓN O RAZÓN SOCIAL DEL CONSORCIADO 1] [%]¹⁹

[DESCRIBIR LAS OBLIGACIONES DEL CONSORCIADO 1]

2. OBLIGACIONES DE [NOMBRE, DENOMINACIÓN O RAZÓN SOCIAL DEL CONSORCIADO 2] [%]²⁰

[DESCRIBIR LAS OBLIGACIONES DEL CONSORCIADO 2]

TOTAL OBLIGACIONES 100%²¹

PIMENTEL, _____

¹⁹ Consignar únicamente el porcentaje total de las obligaciones, el cual debe ser expresado en número entero, sin decimales.

²⁰ Consignar únicamente el porcentaje total de las obligaciones, el cual debe ser expresado en número entero, sin decimales.

²¹ Este porcentaje corresponde a la sumatoria de los porcentajes de las obligaciones de cada uno de los integrantes del consorcio.

.....
Consortiado 1
Nombres, apellidos y firma del Consortiado 1
o de su Representante Legal
Tipo y N° de Documento de Identidad

.....
Consortiado 2
Nombres, apellidos y firma del Consortiado 2
o de su Representante Legal
Tipo y N° de Documento de Identidad

Importante

De conformidad con el artículo 52 del Reglamento, las firmas de los integrantes del consorcio deben ser legalizadas.

Importante para la Entidad

En caso de la contratación de bienes bajo el sistema a precios unitarios incluir el siguiente anexo:

Esta nota deberá ser eliminada una vez culminada la elaboración de las bases

ANEXO N° 6

PRECIO DE LA OFERTA

Señores

COMITÉ DE SELECCIÓN

ADJUDICACIÓN SIMPLIFICADA N° 01-2024-CMEA/CS

Presente.-

Es grato dirigirme a usted, para hacer de su conocimiento que, de acuerdo con las bases, mi oferta es la siguiente:

CONCEPTO	CANTIDAD	PRECIO UNITARIO	PRECIO TOTAL
TOTAL			

El precio de la oferta [CONSIGNAR LA MONEDA DE LA CONVOCATORIA] incluye todos los tributos, seguros, transporte, inspecciones, pruebas y, de ser el caso, los costos laborales conforme a la legislación vigente, así como cualquier otro concepto que pueda tener incidencia sobre el costo del bien a contratar; excepto la de aquellos postores que gocen de alguna exoneración legal, no incluirán en el precio de su oferta los tributos respectivos.

PIMENTEL, _____

.....
**Firma, Nombres y Apellidos del postor o
Representante legal o común, según corresponda**

Importante

- *En caso que el postor reduzca su oferta, según lo previsto en el artículo 68 del Reglamento, debe presentar nuevamente este Anexo.*
- *El postor que goce de alguna exoneración legal, debe indicar que su oferta no incluye el tributo materia de la exoneración, debiendo incluir el siguiente texto:*

"Mi oferta no incluye [CONSIGNAR EL TRIBUTO MATERIA DE LA EXONERACIÓN]"

Importante para la Entidad

- *En caso de procedimientos según relación de ítems, consignar lo siguiente:
"El postor puede presentar el precio de su oferta en un solo documento o documentos independientes, en los ítems que se presente".*
- *En caso de contrataciones que conllevan la ejecución de prestaciones accesorias, consignar lo siguiente:
"El postor debe detallar en el precio de su oferta, el monto correspondiente a la prestación principal y las prestaciones accesorias".*

Incluir o eliminar, según corresponda

Importante para la Entidad

En caso de la contratación de bienes bajo el sistema a suma alzada incluir el siguiente anexo:

Esta nota deberá ser eliminada una vez culminada la elaboración de las bases

ANEXO N° 6

PRECIO DE LA OFERTA

Señores

COMITÉ DE SELECCIÓN

ADJUDICACIÓN SIMPLIFICADA N° 01-2024-CMEA/CS

Presente.-

Es grato dirigirme a usted, para hacer de su conocimiento que, de acuerdo con las bases, mi oferta es la siguiente:

CONCEPTO	PRECIO TOTAL
TOTAL	

El precio de la oferta [CONSIGNAR LA MONEDA DE LA CONVOCATORIA] incluye todos los tributos, seguros, transporte, inspecciones, pruebas y, de ser el caso, los costos laborales conforme a la legislación vigente, así como cualquier otro concepto que pueda tener incidencia sobre el costo del bien a contratar; excepto la de aquellos postores que gocen de alguna exoneración legal, no incluirán en el precio de su oferta los tributos respectivos.

PIMENTEL, _____

.....
**Firma, Nombres y Apellidos del postor o
Representante legal o común, según corresponda**

Importante

- *El postor debe consignar el precio total de la oferta, sin perjuicio que, de resultar favorecido con la buena pro, presente el detalle de precios unitarios para el perfeccionamiento del contrato.*
- *El postor que goce de alguna exoneración legal, debe indicar que su oferta no incluye el tributo materia de la exoneración, debiendo incluir el siguiente texto:*

"Mi oferta no incluye [CONSIGNAR EL TRIBUTO MATERIA DE LA EXONERACIÓN]"

Importante para la Entidad

- *En caso de procedimientos según relación de ítems, consignar lo siguiente:
"El postor puede presentar el precio de su oferta en un solo documento o documentos independientes, en los ítems que se presente".*
- *En caso de contrataciones que conllevan la ejecución de prestaciones accesorias, consignar lo siguiente:
"El postor debe detallar en el precio de su oferta, el monto correspondiente a la prestación principal y las prestaciones accesorias".*

Incluir o eliminar, según corresponda

Importante para la Entidad

Si durante la fase de actos preparatorios, las Entidades advierten que es posible la participación de proveedores que gozan del beneficio de la exoneración del IGV prevista en la Ley N° 27037, Ley de Promoción de la Inversión en la Amazonía, incluir el siguiente anexo:

Esta nota deberá ser eliminada una vez culminada la elaboración de las bases

ANEXO N° 7

DECLARACIÓN JURADA DE CUMPLIMIENTO DE CONDICIONES PARA LA APLICACIÓN DE LA EXONERACIÓN DEL IGV

Señores

COMITÉ DE SELECCIÓN

ADJUDICACIÓN SIMPLIFICADA N° 01-2024-CMEA/CS

Presente.-

Mediante el presente el suscrito, postor y/o Representante Legal de [CONSIGNAR EN CASO DE SER PERSONA JURÍDICA], declaro bajo juramento que gozo del beneficio de la exoneración del IGV previsto en la Ley N° 27037, Ley de Promoción de la Inversión en la Amazonía, dado que cumplo con las condiciones siguientes:

- 1.- Que el domicilio fiscal de la empresa²² se encuentra ubicada en la Amazonía y coincide con el lugar establecido como sede central (donde tiene su administración y lleva su contabilidad);
- 2.- Que la empresa se encuentra inscrita en las Oficinas Registrales de la Amazonía (exigible en caso de personas jurídicas);
- 3.- Que, al menos el setenta por ciento (70%) de los activos fijos de la empresa se encuentran en la Amazonía; y
- 4.- Que la empresa no tiene producción fuera de la Amazonía.²³

PIMENTEL, _____

.....
Firma, Nombres y Apellidos del postor o Representante legal, según corresponda

Importante

Cuando se trate de consorcios, esta declaración jurada será presentada por cada uno de los integrantes del consorcio, salvo que se trate de consorcios con contabilidad independiente, en cuyo caso debe ser suscrita por el representante común, debiendo indicar su condición de consorcio con contabilidad independiente y el número de RUC del consorcio.

²² En el artículo 1 del "Reglamento de las Disposiciones Tributarias contenidas en la Ley de Promoción de la Inversión en la Amazonía" se define como "empresa" a las "Personas naturales, sociedades conyugales, sucesiones indivisas y personas consideradas jurídicas por la Ley del Impuesto a la Renta, generadoras de rentas de tercera categoría, ubicadas en la Amazonía. Las sociedades conyugales son aquéllas que ejerzan la opción prevista en el Artículo 16 de la Ley del Impuesto a la Renta."

²³ En caso de empresas de comercialización, no consignar esta condición.

ANEXO Nº 8

EXPERIENCIA DEL POSTOR EN LA ESPECIALIDAD

Señores
COMITÉ DE SELECCIÓN
ADJUDICACIÓN SIMPLIFICADA Nº 01-2024-CMEA/CS
Presente.-

Mediante el presente, el suscrito detalla la siguiente EXPERIENCIA EN LA ESPECIALIDAD:

Nº	CLIENTE	OBJETO DEL CONTRATO	Nº CONTRATO / O/C / COMPROBANTE DE PAGO	FECHA DEL CONTRATO O CP ²⁴	FECHA DE LA CONFORMIDAD DE SER EL CASO ²⁵	EXPERIENCIA PROVENIENTE ²⁶ DE:	MONEDA	IMPORTE ²⁷	TIPO DE CAMBIO VENTA ²⁸	MONTO FACTURADO ACUMULADO ²⁹
1										
2										
3										
4										

²⁴ Se refiere a la fecha de suscripción del contrato, de la emisión de la Orden de Compra o de cancelación del comprobante de pago, según corresponda.

²⁵ Únicamente, cuando la fecha del perfeccionamiento del contrato, sea previa a los ocho (8) años anteriores a la fecha de presentación de ofertas, caso en el cual el postor debe acreditar que la conformidad se emitió dentro de dicho periodo.

²⁶ Si el titular de la experiencia no es el postor, consignar si dicha experiencia corresponde a la matriz en caso que el postor sea sucursal, o fue transmitida por reorganización societaria, debiendo acompañar la documentación sustentatoria correspondiente. Al respecto, según la Opinión Nº 216-2017/DTN *“Considerando que la sociedad matriz y la sucursal constituyen la misma persona jurídica, la sucursal puede acreditar como suya la experiencia de su matriz”*. Del mismo modo, según lo previsto en la Opinión Nº 010-2013/DTN, *“... en una operación de reorganización societaria que comprende tanto una fusión como una escisión, la sociedad resultante podrá acreditar como suya la experiencia de la sociedad incorporada o absorbida, que se extingue producto de la fusión; asimismo, si en virtud de la escisión se transfiere un bloque patrimonial consistente en una línea de negocio completa, la sociedad resultante podrá acreditar como suya la experiencia de la sociedad escindida, correspondiente a la línea de negocio transmitida. De esta manera, la sociedad resultante podrá emplear la experiencia transmitida, como consecuencia de la reorganización societaria antes descrita, en los futuros procesos de selección en los que participe”*.

²⁷ Se refiere al monto del contrato ejecutado incluido adicionales y reducciones, de ser el caso.

²⁸ El tipo de cambio venta debe corresponder al publicado por la SBS correspondiente a la fecha de suscripción del contrato, de la emisión de la Orden de Compra o de cancelación del comprobante de pago, según corresponda.

²⁹ Consignar en la moneda establecida en las bases.

[CONSIGNAR NOMBRE DE LA ENTIDAD]

[CONSIGNAR NOMENCLATURA DEL PROCEDIMIENTO]

Nº	CLIENTE	OBJETO DEL CONTRATO	Nº CONTRATO / O/C / COMPROBANTE DE PAGO	FECHA DEL CONTRATO O CP ²⁴	FECHA DE LA CONFORMIDAD DE SER EL CASO ²⁵	EXPERIENCIA PROVENIENTE ²⁶ DE:	MONEDA	IMPORTE ²⁷	TIPO DE CAMBIO VENTA ²⁸	MONTO FACTURADO ACUMULADO ²⁹
5										
6										
7										
8										
9										
10										
	...									
20										
TOTAL										

PIMENTEL, _____

.....
Firma, Nombres y Apellidos del postor o
Representante legal o común, según corresponda

ANEXO Nº 9

DECLARACIÓN JURADA (NUMERAL 49.4 DEL ARTÍCULO 49 DEL REGLAMENTO)

Señores

COMITÉ DE SELECCIÓN

ADJUDICACIÓN SIMPLIFICADA Nº 01-2024-CMEA/CS

Presente.-

Mediante el presente el suscrito, postor y/o Representante Legal de [CONSIGNAR EN CASO DE SER PERSONA JURÍDICA], declaro que la experiencia que acredito de la empresa [CONSIGNAR LA DENOMINACIÓN DE LA PERSONA JURÍDICA] como consecuencia de una reorganización societaria, no se encuentra en el supuesto establecido en el numeral 49.4 del artículo 49 del Reglamento.

PIMENTEL, _____

.....
**Firma, Nombres y Apellidos del postor o
Representante legal, según corresponda**

Importante

A efectos de cautelar la veracidad de esta declaración, el postor puede verificar la información de la Relación de Proveedores Sancionados por el Tribunal de Contrataciones del Estado con Sanción Vigente en <http://portal.osce.gob.pe/rnp/content/relación-de-proveedores-sancionados>.

También le asiste dicha facultad al órgano encargado de las contrataciones o al órgano de la Entidad al que se le haya asignado la función de verificación de la oferta presentada por el postor ganador de la buena pro.

ANEXO Nº 10

SOLICITUD DE BONIFICACIÓN DEL CINCO POR CIENTO (5%) POR TENER LA CONDICIÓN DE MICRO Y PEQUEÑA EMPRESA

Señores

COMITÉ DE SELECCIÓN

ADJUDICACIÓN SIMPLIFICADA Nº 01-2024-CMEA/CS

Presente.-

Mediante el presente el suscrito, postor y/o Representante legal de [CONSIGNAR EN CASO DE SER PERSONA JURÍDICA], solicito la asignación de la bonificación del cinco por ciento (5%) sobre el puntaje total obtenido, debido a que mi representada cuenta con la condición de micro y pequeña empresa.

PIMENTEL, _____

.....
**Firma, Nombres y Apellidos del postor o
Representante legal o común, según corresponda**

Importante

- Para asignar la bonificación, el órgano encargado de las contrataciones o comité de selección, según corresponda, verifica la página web del Ministerio de Trabajo y Promoción del Empleo en la sección consulta de empresas acreditadas en el REMYPE en el link <http://www2.trabajo.gob.pe/servicios-en-linea-2-2/>.
- Para que un consorcio pueda acceder a la bonificación, cada uno de sus integrantes debe cumplir con la condición de micro y pequeña empresa.

ANEXO N° 11

**AUTORIZACIÓN DE NOTIFICACIÓN DE LA DECISIÓN DE LA ENTIDAD SOBRE LA
SOLICITUD DE AMPLIACIÓN DE PLAZO MEDIANTE MEDIOS ELECTRÓNICOS DE
COMUNICACIÓN**

(DOCUMENTO A PRESENTAR EN EL PERFECCIONAMIENTO DEL CONTRATO)

Señores

COMITÉ DE SELECCIÓN

ADJUDICACIÓN SIMPLIFICADA N.º 01-2024-CMEA/CS

Presente.-

El que se suscribe, [.....], postor adjudicado y/o Representante Legal de [CONSIGNAR EN CASO DE SER PERSONA JURÍDICA], identificado con [CONSIGNAR TIPO DE DOCUMENTO DE IDENTIDAD] N° [CONSIGNAR NÚMERO DE DOCUMENTO DE IDENTIDAD], autorizo que durante la ejecución del contrato se me notifique al correo electrónico [INDICAR EL CORREO ELECTRÓNICO] lo siguiente:

✓ Notificación de la decisión de la Entidad respecto a la solicitud de ampliación de plazo.

PIMENTEL, _____

.....
**Firma, Nombres y Apellidos del postor o
Representante legal o común, según
corresponda**

Importante

La notificación de la decisión de la Entidad respecto a la solicitud de ampliación de plazo se efectúa por medios electrónicos de comunicación, siempre que se cuente con la autorización correspondiente y sea posible obtener un acuse de recibo a través del mecanismo utilizado.