

# **BASES ESTÁNDAR DE ADJUDICACION SIMPLIFICADA PARA LA CONTRATACIÓN DE LA EJECUCIÓN DE OBRAS**

*Aprobado mediante Directiva N° 001-2019-OSCE/CD*



**SUB DIRECCIÓN DE NORMATIVIDAD – DIRECCIÓN TÉCNICO NORMATIVA**  
**ORGANISMO SUPERVISOR DE LAS CONTRATACIONES DEL ESTADO - OSCE**

**SIMBOLOGÍA UTILIZADA:**

| N° | Símbolo   | Descripción  |
|----|---|--|
| 1  | [ABC] / [.....]   | La información solicitada dentro de los corchetes sombreados debe ser completada por la Entidad durante la elaboración de las bases.   |
| 2  | [ABC] / [.....]   | Es una indicación, o información que deberá ser completada por la Entidad con posterioridad al otorgamiento de la buena pro para el caso específico de la elaboración de la PROFORMA DEL CONTRATO; o por los proveedores, en el caso de los ANEXOS de la oferta. |
| 3  | <div>Importante</div> <ul style="list-style-type: none"> <li>• Abc</li> </ul>                 | Se refiere a consideraciones importantes a tener en cuenta por el comité de selección y por los proveedores.   |
| 4  | <div>Advertencia</div> <ul style="list-style-type: none"> <li>• Abc</li> </ul>                | Se refiere a advertencias a tener en cuenta por el comité de selección y por los proveedores.  |
| 5  | <div>Importante para la Entidad</div> <ul style="list-style-type: none"> <li>• Xyz</li> </ul> | Se refiere a consideraciones importantes a tener en cuenta por el comité de selección y deben ser eliminadas una vez culminada la elaboración de las bases.  |

**CARACTERÍSTICAS DEL DOCUMENTO:**

Las bases estándar deben ser elaboradas en formato WORD, y deben tener las siguientes características:

| N° | Características  | Parámetros  |
|----|------------------|---|
| 1  | Márgenes         | Superior : 2.5 cm      Inferior: 2.5 cm<br>Izquierda: 2.5 cm      Derecha: 2.5 cm   |
| 2  | Fuente           | Arial   |
| 3  | Estilo de Fuente | Normal: Para el contenido en general<br>Cursiva: Para el encabezado y pie de página<br>Para las Consideraciones importantes (Ítem 3 del cuadro anterior)  |
| 4  | Color de Fuente  | Automático: Para el contenido en general<br>Azul : Para las Consideraciones importantes (Ítem 3 del cuadro anterior)  |
| 5  | Tamaño de Letra  | 16 : Para las dos primeras hojas de las Secciones General y Específica<br>11 : Para el nombre de los Capítulos.<br>10 : Para el cuerpo del documento en general<br>9 : Para el encabezado y pie de página<br>Para el contenido de los cuadros, pudiendo variar, según la necesidad<br>8 : Para las Notas al pie |
| 6  | Alineación       | Justificada: Para el contenido en general y notas al pie.<br>Centrada : Para la primera página, los títulos de las Secciones y nombres de los Capítulos)  |
| 7  | Interlineado     | Sencillo  |
| 8  | Espaciado        | Anterior : 0<br>Posterior : 0   |
| 9  | Subrayado        | Para los nombres de las Secciones y para resaltar o hacer hincapié en algún concepto  |

**INSTRUCCIONES DE USO:**

- Una vez registrada la información solicitada dentro de los corchetes sombreados en gris, el texto deberá quedar en letra tamaño 10, con estilo normal, sin formato de negrita y sin sombread.
- La nota **IMPORTANTE** no puede ser modificada ni eliminada en la Sección General. En el caso de la Sección Específica debe seguirse la instrucción que se indica en dicha nota.

Elaboradas en enero de 2019

Modificadas en junio y diciembre de 2019, julio de 2020, julio y diciembre de 2021, setiembre de 2022 y octubre de 2022



Municipalidad Provincial de  
**HUACAYBAMBA**

## **BASES ESTÁNDAR DE ADJUDICACION SIMPLIFICADA PARA LA CONTRATACIÓN DE LA EJECUCIÓN DE OBRAS<sup>1</sup>**

### **ADJUDICACION SIMPLIFICADA N° 003-2023-MPHBBA/CS- PRIMERA CONVOCATORIA**

**CONTRATACIÓN DE LA EJECUCIÓN DE LA OBRA:  
“RENOVACION DE PUENTE, EN EL(LA) CAMINO  
VECINAL PINRA – HUASCACOA – CODIGO DE  
RUTA 100409 (PUENTE MAÑINCO) PROGRESIVA  
3+655, DISTRITO DE PINRA, PROVINCIA DE  
HUACAYBAMBA, DEPARTAMENTO HUANUCO ”**

<sup>1</sup> Estas bases se utilizarán para la contratación de la ejecución de obras. Para tal efecto, se deberá tener en cuenta la siguiente definición:

**Obra:** Construcción, reconstrucción, rehabilitación, remodelación, mejoramiento, demolición, renovación, ampliación y habilitación de bienes inmuebles, tales como edificaciones, estructuras, excavaciones, perforaciones, carreteras, puentes, entre otros, que requieren dirección técnica, expediente técnico, mano de obra, materiales y/o equipos.

## **DEBER DE COLABORACIÓN**

La Entidad y todo proveedor que se someta a las presentes Bases, sea como participante, postor y/o contratista, deben conducir su actuación conforme a los principios previstos en la Ley de Contrataciones del Estado.

En este contexto, se encuentran obligados a prestar su colaboración al OSCE y a la Secretaría Técnica de la Comisión de Defensa de la Libre Competencia del INDECOPI, en todo momento según corresponda a sus competencias, a fin de comunicar presuntos casos de fraude, colusión y corrupción por parte de los funcionarios y servidores de la Entidad, así como los proveedores y demás actores que participan en el proceso de contratación.

De igual forma, deben poner en conocimiento del OSCE y a la Secretaría Técnica de la Comisión de Defensa de la Libre Competencia del INDECOPI los indicios de conductas anticompetitivas que se presenten durante el proceso de contratación, en los términos del Decreto Legislativo N° 1034, "Ley de Represión de Conductas Anticompetitivas", o norma que la sustituya, así como las demás normas de la materia.

La Entidad y todo proveedor que se someta a las presentes Bases, sea como participante, postor y/o contratista del proceso de contratación deben permitir al OSCE o a la Secretaría Técnica de la Comisión de Defensa de la Libre Competencia del INDECOPI el acceso a la información referida a las contrataciones del Estado que sea requerida, prestar testimonio o absolución de posiciones que se requieran, entre otras formas de colaboración.

## **SECCIÓN GENERAL**

### **DISPOSICIONES COMUNES DEL PROCEDIMIENTO DE SELECCIÓN**

(ESTA SECCIÓN NO DEBE SER MODIFICADA EN NINGÚN EXTREMO, BAJO SANCIÓN DE NULIDAD)

## **CAPÍTULO I**

### **ETAPAS DEL PROCEDIMIENTO DE SELECCIÓN**

#### **1.1. REFERENCIAS**

Cuando en el presente documento se mencione la palabra Ley, se entiende que se está haciendo referencia a la Ley N° 30225, Ley de Contrataciones del Estado, y cuando se mencione la palabra Reglamento, se entiende que se está haciendo referencia al Reglamento de la Ley de Contrataciones del Estado aprobado por Decreto Supremo N° 344-2018-EF.

Las referidas normas incluyen sus respectivas modificaciones, de ser el caso.

#### **1.2. CONVOCATORIA**

Se realiza a través de su publicación en el SEACE de conformidad con lo señalado en el artículo 54 del Reglamento, en la fecha señalada en el calendario del procedimiento de selección, debiendo adjuntar las bases.

#### **1.3. REGISTRO DE PARTICIPANTES**

El registro de participantes se realiza conforme al artículo 55 del Reglamento. En el caso de un consorcio, basta que se registre uno (1) de sus integrantes.

##### **Importante**

- *Para registrarse como participante en un procedimiento de selección convocado por las Entidades del Estado Peruano, es necesario que los proveedores cuenten con inscripción vigente y estar habilitados ante el Registro Nacional de Proveedores (RNP) que administra el Organismo Supervisor de las Contrataciones del Estado (OSCE). Para obtener mayor información, se puede ingresar a la siguiente dirección electrónica: [www.rnp.gob.pe](http://www.rnp.gob.pe).*
- *Los proveedores que deseen registrar su participación deben ingresar al SEACE utilizando su Certificado SEACE (usuario y contraseña). Asimismo, deben observar las instrucciones señaladas en el documento de orientación "Guía para el registro de participantes electrónico" publicado en <https://www2.seace.gob.pe/>.*
- *En caso los proveedores no cuenten con inscripción vigente en el RNP y/o se encuentren inhabilitados o suspendidos para ser participantes, postores y/o contratistas, el SEACE restringirá su registro, quedando a potestad de estos intentar nuevamente registrar su participación en el procedimiento de selección en cualquier otro momento, dentro del plazo establecido para dicha etapa, siempre que haya obtenido la vigencia de su inscripción o quedado sin efecto la sanción que le impuso el Tribunal de Contrataciones del Estado.*

#### **1.4. FORMULACIÓN DE CONSULTAS Y OBSERVACIONES A LAS BASES**

La formulación de consultas y observaciones a las bases se efectúa de conformidad con lo establecido en los numerales 72.1 y 72.2 del artículo 72 del Reglamento.

##### **Importante**

*No pueden formularse consultas ni observaciones respecto del contenido de una ficha de homologación aprobada, aun cuando el requerimiento haya sido homologado parcialmente respecto a las características técnicas y/o requisitos de calificación y/o condiciones de ejecución. Las consultas y observaciones que se formulen sobre el particular, se tienen como no presentadas.*

### 1.5. ABSOLUCIÓN DE CONSULTAS, OBSERVACIONES E INTEGRACIÓN DE BASES

La absolución de consultas, observaciones e integración de las bases se realizan conforme a las disposiciones previstas en los numerales 72.4 y 72.5 del artículo 72 del Reglamento.

#### **Importante**

- *No se absolverán consultas y observaciones a las bases que se presenten en forma física.*
- *Cuando exista divergencia entre lo indicado en el pliego de absolución de consultas y observaciones y la integración de bases, prevalece lo absuelto en el referido pliego; sin perjuicio, del deslinde de responsabilidades correspondiente.*

### 1.6. FORMA DE PRESENTACIÓN DE OFERTAS

Las ofertas se presentan conforme lo establecido en el artículo 59 del Reglamento.

Las declaraciones juradas, formatos o formularios previstos en las bases que conforman la oferta deben estar debidamente firmados por el postor (firma manuscrita o digital, según la Ley N° 27269, Ley de Firmas y Certificados Digitales<sup>2</sup>). Los demás documentos deben ser visados por el postor. En el caso de persona jurídica, por su representante legal, apoderado o mandatario designado para dicho fin y, en el caso de persona natural, por este o su apoderado. No se acepta el pegado de la imagen de una firma o visto. Las ofertas se presentan foliadas.

#### **Importante**

- *Los formularios electrónicos que se encuentran en el SEACE y que los proveedores deben llenar para presentar sus ofertas, tienen carácter de declaración jurada.*
- *En caso la información contenida en los documentos escaneados que conforman la oferta no coincida con lo declarado a través del SEACE, prevalece la información declarada en los documentos escaneados.*
- *No se tomarán en cuenta las ofertas que se presenten en físico a la Entidad.*

### 1.7. PRESENTACIÓN Y APERTURA DE OFERTAS

El participante presentará su oferta de manera electrónica a través del SEACE, desde las 00:01 horas hasta las 23:59 horas del día establecido para el efecto en el cronograma del procedimiento; adjuntando el archivo digitalizado que contenga los documentos que conforman la oferta de acuerdo a lo requerido en las bases.

El participante debe verificar antes de su envío, bajo su responsabilidad, que el archivo pueda ser descargado y su contenido sea legible.

#### **Importante**

*Los integrantes de un consorcio no pueden presentar ofertas individuales ni conformar más de un consorcio en un procedimiento de selección, o en un determinado ítem cuando se trate de procedimientos de selección según relación de ítems.*

En la apertura electrónica de la oferta, el comité de selección, verifica la presentación de lo exigido en la sección específica de las bases, de conformidad con el numeral 73.2 del artículo 73 del Reglamento. De no cumplir con lo requerido, la oferta se considera no admitida.

<sup>2</sup> Para mayor información sobre la normativa de firmas y certificados digitales ingresar a: <https://www.indecopi.gob.pe/web/firmas-digitales/firmar-y-certificados-digitales>

Asimismo, el comité de selección declara no admitidas las ofertas que se encuentran por debajo del noventa por ciento (90%) del valor referencial o que excedan en más del diez por ciento (10%) del valor referencial.

### **1.8. EVALUACIÓN DE LAS OFERTAS**

La evaluación consiste en la aplicación de los factores de evaluación previstos en el Capítulo IV de la sección específica de las bases a las ofertas admitidas, con el objeto de determinar la oferta con el mejor puntaje y el orden de prelación de las ofertas.

Para determinar la oferta con el mejor puntaje, se toma en cuenta lo indicado en el numeral 74.2 del artículo 74 del Reglamento.

En el supuesto de que dos (2) o más ofertas empaten, la determinación del orden de prelación de las ofertas empatadas se efectúa siguiendo estrictamente el orden establecido en el numeral 91.1 del artículo 91 del Reglamento.

El desempate mediante sorteo se realiza de manera electrónica a través del SEACE.

#### **Importante**

*En el caso de procedimientos de selección por relación de ítems cuando la obra se ejecute fuera de la provincia de Lima y Callao y el monto del valor referencial de algún ítem no supere los novecientos mil Soles (S/ 900,000.00), a solicitud del postor se asigna una bonificación equivalente al diez por ciento (10%) sobre el puntaje total obtenido en dicho ítem por los postores con domicilio en la provincia donde se ejecuta la obra, o en las provincias colindantes, sean o no pertenecientes al mismo departamento o región. El domicilio es el consignado en la constancia de inscripción ante el RNP<sup>3</sup>.*

### **1.9. CALIFICACIÓN DE OFERTAS**

Luego de culminada la evaluación, el comité de selección califica a los postores que obtuvieron el primer, segundo, tercer y cuarto lugar, según el orden de prelación, verificando que cumplan con los requisitos de calificación detallados en el numeral 3.2 del Capítulo III de la sección específica de las bases. La oferta del postor que no cumpla con los requisitos de calificación es descalificada.

Si alguno de los cuatro (4) postores no cumple con los requisitos de calificación, se aplica lo establecido en los numerales 75.2 y 75.3 del artículo 75 del Reglamento.

### **1.10. SUBSANACIÓN DE LAS OFERTAS**

La subsanación de las ofertas se sujeta a lo establecido en el artículo 60 del Reglamento. La corrección aritmética a la que hace referencia el numeral 60.4 de dicho artículo procede para la ejecución de obras a suma alzada.

El plazo que se otorgue para la subsanación no puede ser inferior a un (1) día hábil.

La solicitud de subsanación se realiza de manera electrónica a través del SEACE y será remitida al correo electrónico consignado por el postor al momento de realizar su inscripción en el RNP, siendo su responsabilidad el permanente seguimiento de las notificaciones a dicho correo. La notificación de la solicitud se entiende efectuada el día de su envío al correo electrónico.

La presentación de las subsanaciones se realiza a través del SEACE. No se tomará en cuenta la subsanación que se presente en físico a la Entidad.

<sup>3</sup> La constancia de inscripción electrónica se visualizará en el portal web del Registro Nacional de Proveedores: [www.rnp.gob.pe](http://www.rnp.gob.pe)



#### **1.11. RECHAZO DE LAS OFERTAS**

Previo al otorgamiento de la buena pro, el comité de selección revisa las ofertas económicas que cumplen los requisitos de calificación, de conformidad con lo establecido para el rechazo de ofertas, previsto en el artículo 68 del Reglamento, de ser el caso.

De rechazarse alguna de las ofertas calificadas, el comité de selección revisa el cumplimiento de los requisitos de calificación de los postores que siguen en el orden de prelación, en caso las hubiere.

#### **1.12. OTORGAMIENTO DE LA BUENA PRO**

Definida la oferta ganadora, el comité de selección otorga la buena pro, mediante su publicación en el SEACE, incluyendo el cuadro comparativo y las actas debidamente motivadas de los resultados de la admisión, no admisión, evaluación, calificación, descalificación, rechazo y el otorgamiento de la buena pro.

#### **1.13. CONSENTIMIENTO DE LA BUENA PRO**

Cuando se hayan presentado dos (2) o más ofertas, el consentimiento de la buena pro se produce a los cinco (5) días hábiles siguientes de la notificación de su otorgamiento, sin que los postores hayan ejercido el derecho de interponer el recurso de apelación.

En caso que se haya presentado una sola oferta, el consentimiento de la buena pro se produce el mismo día de la notificación de su otorgamiento.

El consentimiento del otorgamiento de la buena pro se publica en el SEACE al día hábil siguiente de producido.

##### **Importante**

*Una vez consentido el otorgamiento de la buena pro, el órgano encargado de las contrataciones o el órgano de la Entidad al que se haya asignado tal función realiza la verificación de la oferta presentada por el postor ganador de la buena pro conforme lo establecido en el numeral 64.6 del artículo 64 del Reglamento.*

## CAPÍTULO II

### SOLUCIÓN DE CONTROVERSIAS DURANTE EL PROCEDIMIENTO DE SELECCIÓN

#### 2.1. RECURSO DE APELACIÓN

A través del recurso de apelación se pueden impugnar los actos dictados durante el desarrollo del procedimiento de selección hasta antes del perfeccionamiento del contrato.

El recurso de apelación se presenta ante la Entidad convocante, y es conocido y resuelto por su Titular, cuando el valor referencial sea igual o menor a cincuenta (50) UIT. Cuando el valor referencial sea mayor a dicho monto, el recurso de apelación se presenta ante y es resuelto por el Tribunal de Contrataciones del Estado.

En los procedimientos de selección según relación de ítems, el valor referencial total del procedimiento determina ante quién se presenta el recurso de apelación..

Los actos que declaren la nulidad de oficio, la cancelación del procedimiento de selección y otros actos emitidos por el Titular de la Entidad que afecten la continuidad de este, se impugnan ante el Tribunal de Contrataciones del Estado.

#### Importante

- *Una vez otorgada la buena pro, el comité de selección, está en la obligación de permitir el acceso de los participantes y postores al expediente de contratación, salvo la información calificada como secreta, confidencial o reservada por la normativa de la materia, a más tardar dentro del día siguiente de haberse solicitado por escrito.*  
  
*Luego de otorgada la buena pro no se da a conocer las ofertas cuyos requisitos de calificación no fueron analizados y revisados por el comité de selección.*
- *A efectos de recoger la información de su interés, los postores pueden valerse de distintos medios, tales como: (i) la lectura y/o toma de apuntes, (ii) la captura y almacenamiento de imágenes, e incluso (iii) pueden solicitar copia de la documentación obrante en el expediente, siendo que, en este último caso, la Entidad deberá entregar dicha documentación en el menor tiempo posible, previo pago por tal concepto.*
- *El recurso de apelación se presenta ante la Mesa de Partes del Tribunal o ante las oficinas desconcentradas del OSCE o en la Unidad de Trámite Documentario de la Entidad, según corresponda.*

#### 2.2. PLAZOS DE INTERPOSICIÓN DEL RECURSO DE APELACIÓN

La apelación contra el otorgamiento de la buena pro o contra los actos dictados con anterioridad a ella se interpone dentro de los cinco (5) días hábiles siguientes de haberse notificado el otorgamiento de la buena pro.

La apelación contra los actos dictados con posterioridad al otorgamiento de la buena pro, contra la declaración de nulidad, cancelación y declaratoria de desierto del procedimiento, se interpone dentro de los cinco (5) días hábiles siguientes de haberse tomado conocimiento del acto que se desea impugnar.

### **CAPÍTULO III DEL CONTRATO**

#### **3.1. PERFECCIONAMIENTO DEL CONTRATO**

Los plazos y el procedimiento para perfeccionar el contrato se realizan conforme a lo indicado en el artículo 141 del Reglamento.

Para perfeccionar el contrato, el postor ganador de la buena pro debe presentar los documentos señalados en los artículos 139 y 175 del Reglamento, así como los previstos en la sección específica de las bases.

#### **3.2. GARANTÍAS**

Las garantías que deben otorgar los postores y/o contratistas, según corresponda, son las de fiel cumplimiento del contrato y por los adelantos.

##### **3.2.1. GARANTÍA DE FIEL CUMPLIMIENTO**

Como requisito indispensable para perfeccionar el contrato, el postor ganador debe entregar a la Entidad la garantía de fiel cumplimiento del mismo por una suma equivalente al diez por ciento (10%) del monto del contrato original. Esta se mantiene vigente hasta el consentimiento de la liquidación final.

##### **3.2.2. GARANTÍA DE FIEL CUMPLIMIENTO POR PRESTACIONES ACCESORIAS**

En las contrataciones que conllevan la ejecución de prestaciones accesorias, tales como mantenimiento, reparación o actividades afines, se otorga una garantía adicional por una suma equivalente al diez por ciento (10%) del monto del contrato de la prestación accesorio, la misma que debe ser renovada periódicamente hasta el cumplimiento total de las obligaciones garantizadas.

##### **3.2.3. GARANTÍA POR ADELANTO**

En caso se haya previsto en la sección específica de las bases la entrega de adelantos, el contratista debe presentar una garantía emitida por idéntico monto conforme a lo estipulado en el artículo 153 del Reglamento.

#### **3.3. REQUISITOS DE LAS GARANTÍAS**

Las garantías que se presenten deben ser incondicionales, solidarias, irrevocables y de realización automática en el país, al solo requerimiento de la Entidad. Asimismo, deben ser emitidas por empresas que se encuentren bajo la supervisión directa de la Superintendencia de Banca, Seguros y Administradoras Privadas de Fondos de Pensiones y que cuenten con clasificación de riesgo B o superior. Asimismo, deben estar autorizadas para emitir garantías; o estar consideradas en la última lista de bancos extranjeros de primera categoría que periódicamente publica el Banco Central de Reserva del Perú.

##### **Importante**

*Corresponde a la Entidad verificar que las garantías presentadas por el postor ganador de la buena pro y/o contratista cumplan con los requisitos y condiciones necesarios para su aceptación y eventual ejecución; sin perjuicio de la determinación de las responsabilidades funcionales que correspondan.*

#### **Advertencia**

*Los funcionarios de las Entidades no deben aceptar garantías emitidas bajo condiciones distintas a las establecidas en el presente numeral, debiendo tener en cuenta lo siguiente:*

*1. La clasificadora de riesgo que asigna la clasificación a la empresa que emite la garantía debe encontrarse listada en el portal web de la SBS (<http://www.sbs.gob.pe/sistema-financiero/clasificadoras-de-riesgo>).*

*2. Se debe identificar en la página web de la clasificadora de riesgo respectiva, cuál es la clasificación vigente de la empresa que emite la garantía, considerando la vigencia a la fecha de emisión de la garantía.*

*3. Para fines de lo establecido en el artículo 148 del Reglamento, la clasificación de riesgo B, incluye las clasificaciones B+ y B.*

*4. Si la empresa que otorga la garantía cuenta con más de una clasificación de riesgo emitida por distintas empresas listadas en el portal web de la SBS, bastará que en una de ellas cumpla con la clasificación mínima establecida en el Reglamento.*

*En caso exista alguna duda sobre la clasificación de riesgo asignada a la empresa emisora de la garantía, se deberá consultar a la clasificadora de riesgos respectiva.*

*De otro lado, además de cumplir con el requisito referido a la clasificación de riesgo, a efectos de verificar si la empresa emisora se encuentra autorizada por la SBS para emitir garantías, debe revisarse el portal web de dicha Entidad (<http://www.sbs.gob.pe/sistema-financiero/relacion-de-empresas-que-se-encuentran-autorizadas-a-emitir-cartas-fianza>).*

*Los funcionarios competentes deben verificar la autenticidad de la garantía a través de los mecanismos establecidos (consulta web, teléfono u otros) por la empresa emisora.*

### **3.4. EJECUCIÓN DE GARANTÍAS**

La Entidad puede solicitar la ejecución de las garantías conforme a los supuestos contemplados en el artículo 155 del Reglamento.

### **3.5. ADELANTOS**

La Entidad puede establecer la entrega de adelantos directos y adelantos para materiales e insumos, y en el caso de contratos bajo la modalidad llave en mano, para equipamiento y mobiliario, de conformidad con el artículo 180 del Reglamento, siempre que ello haya sido previsto en la sección específica de las bases.

Asimismo, la Entidad puede establecer la obligación de constituir un fideicomiso para el manejo de los recursos que el contratista reciba a título de adelanto, de acuerdo al procedimiento, plazos y requisitos señalados en los artículos 184 y 185 del Reglamento.

### **3.6. VALORIZACIONES**

Las valorizaciones son la cuantificación económica de un avance físico en la ejecución de la obra, realizada en un período determinado, tienen el carácter de pagos a cuenta y son elaboradas el último día de cada período previsto en la sección específica de las bases, por el inspector o supervisor, según corresponda y el contratista.

En caso se haya suscrito contrato con un consorcio, el pago de las valorizaciones se realizará a quien se indique en el contrato de consorcio.

**Advertencia**

*En caso de retraso en los pagos a cuenta o pago final por parte de la Entidad, salvo que se deba a caso fortuito o fuerza mayor, esta reconoce al contratista los intereses legales correspondientes, de conformidad con el artículo 39 de la Ley y los artículos 1244, 1245 y 1246 del Código Civil, debiendo repetir contra los responsables de la demora injustificada.*

**3.7. REAJUSTES**

Los reajustes se calculan conforme lo indicado en el numeral 38.3 del artículo 38 y el artículo 195 del Reglamento.

**Importante**

*Tanto la elaboración como la aplicación de las fórmulas polinómicas se sujetan a lo dispuesto en el Decreto Supremo N° 011-79-VC y sus modificatorias, ampliatorias y complementarias.*

**3.8. PENALIDADES**

**3.12.1. PENALIDAD POR MORA EN LA EJECUCIÓN DE LA PRESTACIÓN**

En caso de retraso injustificado del contratista en la ejecución de las prestaciones objeto del contrato, la Entidad le aplica automáticamente una penalidad por mora por cada día de atraso, de conformidad con el artículo 162 del Reglamento.

**3.12.2. OTRAS PENALIDADES**

La Entidad puede establecer penalidades distintas a la mencionada en el numeral precedente, según lo previsto en el artículo 163 del Reglamento y lo indicado en la sección específica de las bases.

Estos dos tipos de penalidades se calculan en forma independiente y pueden alcanzar cada una un monto máximo equivalente al diez por ciento (10%) del monto del contrato vigente, o de ser el caso, del ítem que debió ejecutarse.

**3.9. INCUMPLIMIENTO DEL CONTRATO**

Las causales para la resolución del contrato, serán aplicadas de conformidad con el artículo 36 de la Ley y 164 del Reglamento.

**3.10. DISPOSICIONES FINALES**

Todos los demás aspectos del presente procedimiento no contemplados en las bases se regirán supletoriamente por la Ley y su Reglamento, así como por las disposiciones legales vigentes.

## **SECCIÓN ESPECÍFICA**

### **CONDICIONES ESPECIALES DEL PROCEDIMIENTO DE SELECCIÓN**

(EN ESTA SECCIÓN LA ENTIDAD DEBERÁ COMPLETAR LA INFORMACIÓN EXIGIDA, DE ACUERDO A LAS INSTRUCCIONES INDICADAS)

## CAPÍTULO I GENERALIDADES

### 1.1. ENTIDAD CONVOCANTE

Nombre : **MUNICIPALIDAD PROVINCIAL DE HUACAYBAMBA**  
 RUC N° : 20155012359  
 Domicilio legal : Av. El Ejercito S/N Plaza de Armas Huacaybamba - Huanuco  
 Correo electrónico : mesadepartes@munihuacaybamba.gob.pe

### 1.2. OBJETO DE LA CONVOCATORIA

El presente procedimiento de selección tiene por objeto la **CONTRATACIÓN DE LA EJECUCIÓN DE LA OBRA: "RENOVACION DE PUENTE, EN EL(LA) CAMINO VECINAL PINRA – HUASCACocha – CODIGO DE RUTA 100409 (PUENTE MAÑINCO) PROGRESIVA 3+655, DISTRITO DE PINRA, PROVINCIA DE HUACAYBAMBA, DEPARTAMENTO HUANUCO"**

#### Importante para la Entidad

- *En caso de procedimientos de selección según relación de ítems o por paquete consignar el detalle del objeto de estos.*
- *En caso de proyectos de inversión, se debe consignar la ejecución de la obra materia de la convocatoria, y no su denominación, salvo que ambas coincidan.*

*Esta nota deberá ser eliminada una vez culminada la elaboración de las bases.*

### 1.3. VALOR REFERENCIAL<sup>4</sup>

El valor referencial asciende a **S/ 1,240,610.00 (UN MILLON DOSCIENTOS CUARENTA MIL SEISCIENTOS DIEZ CON 00/100 SOLES)** incluidos los impuestos de Ley y cualquier otro concepto que incida en el costo total de la ejecución de la obra. El valor referencial ha sido calculado al mes de JUNIO DEL 2023.

| Valor Referencial<br>(VR)  | Límites <sup>5</sup>   |                        |
|--|------------------------|------------------------|
|  | Inferior               | Superior               |
| <b>S/ 1,240,610.00<br/>(UN MILLON DOSCIENTOS<br/>CUARENTA MIL<br/>SEISCIENTOS DIEZ CON<br/>00/100 SOLES)</b> | <b>S/ 1,116,549.00</b> | <b>S/ 1,364,671.00</b> |

#### Importante

*El precio de las ofertas no puede exceder los límites del valor referencial de conformidad con el numeral 28.2 del artículo 28 de la Ley.*

<sup>4</sup> El monto del valor referencial indicado en esta sección de las bases no debe diferir del monto del valor referencial consignado en la ficha del procedimiento en el SEACE. No obstante, de existir contradicción entre estos montos, primará el monto del valor referencial indicado en las bases aprobadas.

<sup>5</sup> De acuerdo a lo señalado en el artículo 48 del Reglamento, estos límites se calculan considerando dos (2) decimales. Para ello, si el límite inferior tiene más de dos (2) decimales, se aumenta en un dígito el valor del segundo decimal; en el caso del límite superior, se considera el valor del segundo decimal sin efectuar el redondeo.

#### 1.4. EXPEDIENTE DE CONTRATACIÓN

|   |   |   |
|---|---|---|
| Documento y fecha de aprobación del expediente de contratación  | : | FORMATO N° 002-2023-MPHBBA/EC, de fecha 05 de Junio del 2023.                   |
| Documento y fecha de aprobación del expediente técnico  | : | RESOLUCIÓN DE ALCALDÍA N° 284-2022-MPHBBA/A, de fecha 23 de diciembre del 2022. |
| Documento y fecha de actualización del expediente técnico, de corresponder  | : | N/C   |
| Tipo y número del procedimiento de selección que se convocó para la elaboración del expediente técnico, de corresponder | : | N/C   |

#### 1.5. FUENTE DE FINANCIAMIENTO

Recursos Ordinarios.

##### Importante

*La fuente de financiamiento debe corresponder a aquella prevista en la Ley de Equilibrio Financiero del Presupuesto del Sector Público del año fiscal en el cual se convoca el procedimiento de selección.*

#### 1.6. SISTEMA DE CONTRATACIÓN

El presente procedimiento se rige por el sistema de **A SUMA ALZADA**, de acuerdo con lo establecido en el expediente de contratación respectivo.

#### 1.7. MODALIDAD DE EJECUCIÓN

No corresponde.

#### 1.8. ALCANCES DEL REQUERIMIENTO

El alcance de la ejecución de la obra está definido en el Capítulo III de la presente sección de las bases.

#### 1.9. PLAZO DE EJECUCIÓN DE LA OBRA

El plazo de ejecución de la obra materia de la presente convocatoria, es de Setenta y Cinco (75) días calendario, en concordancia con lo establecido en el expediente de contratación y en el expediente técnico de obra.

#### 1.10. COSTO DE REPRODUCCIÓN Y ENTREGA DE BASES Y DEL EXPEDIENTE TÉCNICO DE LA OBRA

Los participantes registrados tienen el derecho a recabar las bases y el expediente técnico de la obra en versión impresa o digital, según su elección, para cuyo efecto deben:

|                              |   |  |
|------------------------------|---|--|
| Pagar en                     | : | Cuenta Banco de la Nación [00-357-000009] y/o Unidad de Caja de la Municipalidad.              |
| Recoger en                   | : | oficina de la Sub Gerencia de Logística, Gestión Patrimonial e Informática                     |
| Costo de bases               | : | Impresa: S/ 10.00 (Diez con 00/100 Soles).   |
| Costo del expediente técnico | : | Impreso: S/ 500.00 [Quinientos con 00/100 Soles]<br>Digital: S/ 10.00 (Diez con 00/100 Soles). |



Las bases y el expediente técnico se entregan inmediatamente después de realizado el pago correspondiente. Excepcionalmente, el expediente técnico en versión impresa puede ser entregado dentro del plazo máximo de un (1) día hábil de efectuado el pago.

#### **Importante**

- *La Entidad debe entregar una constancia o formulario de cargos en donde consta que el participante recibió el expediente técnico completo. Dicha constancia o formulario debe incluir un índice del contenido del expediente técnico y número de folios correspondientes.*
- *El costo de entrega del ejemplar de las bases y del expediente técnico, no puede exceder el costo de su reproducción.*

#### **Advertencia**

*Las Entidades deben cautelar bajo responsabilidad que la versión impresa y digital del expediente técnico correspondan a la versión original del expediente técnico aprobado.*

### **1.11. ACCESO VIRTUAL AL EXPEDIENTE TÉCNICO DE LA OBRA**

El expediente técnico de la obra en versión digital se encuentra publicado en el SEACE, obligatoriamente, desde la fecha de la convocatoria del presente procedimiento de selección.

### **1.12. BASE LEGAL**

- ✓ Ley N° 30879 Ley General del Sistema Nacional del Presupuesto
- ✓ Ley N° 31365 Ley de Presupuesto del Sector Público para el Año Fiscal 2023
- ✓ Ley N° 31366 Ley de Equilibrio Financiero del Presupuesto del Sector Público para el Año Fiscal 2023
- ✓ Ley N° 27444 Ley de Procedimiento Administrativo General. (y sus actualizaciones)
- ✓ Ley N° 27806 Ley de Transparencia y de Acceso a la Información Pública.
- ✓ Ley N° 27785 Ley Orgánica del Sistema Nacional de Control y de la Contraloría General de la República.
- ✓ Código Civil en forma supletoria.
- ✓ Texto Único Ordenado de la Ley N° 30225, Ley de Contrataciones del Estado. Aprobado mediante Decreto Supremo N° 082-2019-EF y publicado en el Diario Oficial El Peruano el 13 de marzo de 2019.
- ✓ Decreto Supremo N° 234-2022-EF, Modifican Reglamento de la Ley N° 30225, Ley de Contrataciones del Estado, aprobado mediante Decreto Supremo N° 344-2018-EF y dictan otras disposiciones
- ✓ Decreto de Urgencia N° 020-2022, publicado en el Diario Oficial El Peruano el 13 de agosto del 2022. decreto de urgencia que establece medidas extraordinarias y complementarias, durante el año fiscal 2022, para la reactivación económica en el marco del sistema nacional de abastecimiento
- ✓ Decreto Supremo N° 011-79-VC.
- ✓ Directivas del Organismo Supervisor de las Contrataciones del Estado (OSCE).
- ✓ Decreto Supremo N° 007-2010-TR, Texto Único Ordenado de la Ley de Promoción de la Competitividad, Formalización y Desarrollo de la Micro y Pequeña y del acceso al empleo decente, Ley MYPE.
- ✓ Decreto Supremo N° 010-2010-TR, Reglamento de la Ley MYPE.
- ✓ Decreto Legislativo N°1252, decreto legislativo que crea el sistema nacional de programación multianual y gestión de inversiones y deroga la ley N°27293, ley del sistema nacional de inversión pública.
- ✓ Resolución Ministerial N° 675-2022-MINSA.

Las referidas normas incluyen sus respectivas modificaciones, de ser el caso.

## CAPÍTULO II DEL PROCEDIMIENTO DE SELECCIÓN

### 2.1. CALENDARIO DEL PROCEDIMIENTO DE SELECCIÓN

Según el cronograma de la ficha de selección de la convocatoria publicada en el SEACE.

#### Importante

*De conformidad con la vigesimosegunda Disposición Complementaria Final del Reglamento, en caso la Entidad (Ministerios y sus organismos públicos, programas o proyectos adscritos) haya difundido el requerimiento a través del SEACE siguiendo el procedimiento establecido en dicha disposición, no procede formular consultas u observaciones al requerimiento.*

### 2.2. CONTENIDO DE LAS OFERTAS

La oferta contendrá, además de un índice de documentos<sup>6</sup>, la siguiente documentación:

#### 2.2.1. Documentación de presentación obligatoria

##### 2.2.1.1. Documentos para la admisión de la oferta

- Declaración jurada de datos del postor. (**Anexo N° 1**)
- Documento que acredite la representación de quien suscribe la oferta.

En caso de persona jurídica, copia del certificado de vigencia de poder del representante legal, apoderado o mandatario designado para tal efecto.

En caso de persona natural, copia del documento nacional de identidad o documento análogo, o del certificado de vigencia de poder otorgado por persona natural, del apoderado o mandatario, según corresponda.

En el caso de consorcios, este documento debe ser presentado por cada uno de los integrantes del consorcio que suscriba la promesa de consorcio, según corresponda.

#### Advertencia

*De acuerdo con el artículo 4 del Decreto Legislativo N° 1246, las Entidades están prohibidas de exigir a los administrados o usuarios la información que puedan obtener directamente mediante la interoperabilidad a que se refieren los artículos 2 y 3 de dicho Decreto Legislativo. En esa medida, si la Entidad es usuaria de la Plataforma de Interoperabilidad del Estado – PIDE<sup>7</sup> y siempre que el servicio web se encuentre activo en el Catálogo de Servicios de dicha plataforma, no corresponderá exigir el certificado de vigencia de poder y/o documento nacional de identidad.*

- Declaración jurada de acuerdo con el literal b) del artículo 52 del Reglamento. (**Anexo N° 2**)
- Declaración jurada de cumplimiento del Expediente Técnico, según el numeral 3.1 del Capítulo III de la presente sección. (**Anexo N° 3**)
- Declaración jurada de plazo de ejecución de la obra. (**Anexo N° 4**)

<sup>6</sup> La omisión del índice no determina la no admisión de la oferta.

<sup>7</sup> Para mayor información de las Entidades usuarias y del Catálogo de Servicios de la Plataforma de Interoperabilidad del Estado – PIDE ingresar al siguiente enlace <https://www.gobiernodigital.gob.pe/interoperabilidad/>

- f) Promesa de consorcio con firmas legalizadas, de ser el caso, en la que se consigne los integrantes, el representante común, el domicilio común y las obligaciones a las que se compromete cada uno de los integrantes del consorcio, así como el porcentaje equivalente a dichas obligaciones. (**Anexo N° 5**)
- g) El precio de la oferta en SOLES y:
- ✓ El desagregado de partidas, cuando el procedimiento se haya convocado a suma alzada.
  - ✓ Los precios unitarios, considerando las partidas según lo previsto en el último párrafo del literal b) del artículo 35 del Reglamento.

Asimismo, la oferta incluye el monto de la prestación accesorio, cuando corresponda. (**Anexo N° 6**)

El precio total de la oferta y los subtotales que lo componen deben ser expresados con dos (2) decimales. Los precios unitarios pueden ser expresados con más de dos (2) decimales.

#### **Importante**

- *El comité de selección no puede incorporar documentos adicionales para la admisión de la oferta a los establecidos en este acápite.*
- *El análisis de precios unitarios y el detalle de los gastos generales fijos y variables de la oferta se presentan para el perfeccionamiento del contrato.*
- *El comité de selección declara no admitidas las ofertas que no se encuentren dentro de los límites del valor referencial previstos en el numeral 28.2 del artículo 28 de la Ley. Asimismo, verifica la presentación de los documentos requeridos. De no cumplir con lo requerido, la oferta se considera no admitida.*

#### **2.2.1.2. Documentos para acreditar los requisitos de calificación**

Incorporar en la oferta los documentos que acreditan los “**Requisitos de Calificación**” que se detallan en el numeral 3.2 del Capítulo III de la presente sección de las bases.

#### **2.2.2. Documentación de presentación facultativa:**

- a) En el caso de microempresas y pequeñas empresas integradas por personas con discapacidad, o en el caso de consorcios conformados en su totalidad por estas empresas, deben presentar la constancia o certificado con el cual acredite su inscripción en el Registro de Empresas Promocionales para Personas con Discapacidad.
- b) Solicitud de bonificación del cinco por ciento (5%) por tener la condición de micro y pequeña empresa (**Anexo N°11**).

#### **Advertencia**

*El comité de selección no podrá exigir al postor la presentación de documentos que no hayan sido indicados en los acápites “Documentos para la admisión de la oferta”, “Requisitos de calificación” y “Factores de evaluación”.*

### 2.3. REQUISITOS PARA PERFECCIONAR EL CONTRATO

El postor ganador de la buena pro debe presentar los siguientes documentos para perfeccionar el contrato:

- a) Garantía de fiel cumplimiento del contrato.
- b) Solicitud para la constitución del fideicomiso, en el marco de lo establecido en el literal a) del numeral 184.9 del artículo 184 del Reglamento, de ser el caso<sup>8</sup>.
- c) Contrato de consorcio con firmas legalizadas ante Notario de cada uno de los integrantes, de ser el caso.
- d) Código de cuenta interbancaria (CCI) o, en el caso de proveedores no domiciliados, el número de su cuenta bancaria y la entidad bancaria en el exterior.
- e) Copia de la vigencia del poder del representante legal de la empresa que acredite que cuenta con facultades para perfeccionar el contrato, cuando corresponda.
- f) Copia de DNI del postor en caso de persona natural, o de su representante legal en caso de persona jurídica.

#### **Advertencia**

*De acuerdo con el artículo 4 del Decreto Legislativo N° 1246, las Entidades están prohibidas de exigir a los administrados o usuarios la información que puedan obtener directamente mediante la interoperabilidad a que se refieren los artículos 2 y 3 de dicho Decreto Legislativo. En esa medida, si la Entidad es usuaria de la Plataforma de Interoperabilidad del Estado – PIDE<sup>9</sup> y siempre que el servicio web se encuentre activo en el Catálogo de Servicios de dicha plataforma, no corresponderá exigir los documentos previstos en los literales e) y f).*

- g) Domicilio para efectos de la notificación durante la ejecución del contrato.
- h) Autorización de notificación de la decisión de la Entidad sobre la solicitud de ampliación de plazo mediante medios electrónicos de comunicación<sup>10</sup>. **(Anexo N° 12)**
- i) Constancia de capacidad libre de contratación expedida por el RNP<sup>11</sup>.
- j) Programa de Ejecución de Obra (CPM) el cual presenta la ruta crítica y el calendario de avance de obra valorizado.
- k) Calendario de adquisición de materiales e insumos necesarios para la ejecución de obra, en concordancia con el calendario de avance de obra valorizado. Este calendario se actualiza con cada ampliación de plazo otorgada, en concordancia con el calendario de avance de obra valorizado vigente.
- l) Calendario de utilización de equipo, en caso la naturaleza de la contratación lo requiera.
- m) Memoria en la que se señalen las consideraciones que se han tomado en cuenta para la elaboración de los documentos indicados en los literales j) k) y l).
- n) Análisis de precios unitarios de las partidas y detalle de los gastos generales fijos y variables de la oferta, en caso de obras sujetas a precios unitarios<sup>12</sup>.
- o) Desagregado por partidas que dio origen a la oferta, en caso de obras a suma alzada.
- p) Copia de documentos que sustenten la propiedad, la posesión, el compromiso de compra venta o alquiler u otro documento que acredite la disponibilidad del requisito de calificación equipamiento estratégico. En el caso que el postor ganador sea un consorcio los documentos de acreditación de este requisito pueden estar a nombre del consorcio o de uno de sus integrantes.
- q) Copia de los diplomas que acrediten la formación académica requerida del plantel profesional clave, en caso que el grado o título profesional requerido no se encuentre publicado en el Registro Nacional de Grados Académicos y Títulos Profesionales a cargo

<sup>8</sup> Cuando la Entidad no haya incorporado en las bases la obligación de constituir un fideicomiso para la administración de los adelantos destinados a la ejecución de obra, el postor adjudicado puede presentar la solicitud para la constitución del fideicomiso.

<sup>9</sup> Para mayor información de las Entidades usuarias y del Catálogo de Servicios de la Plataforma de Interoperabilidad del Estado – PIDE ingresar al siguiente enlace <https://www.gobiernodigital.gob.pe/interoperabilidad/>

<sup>10</sup> En tanto se implemente la funcionalidad en el SEACE, de conformidad con la Primera Disposición Complementaria Transitoria del Decreto Supremo N° 234-2022-EF.

<sup>11</sup> Este requisito no aplica para procedimientos de contratación directa por la causal de carácter de secreto, secreto militar o por razones de orden interno.

<sup>12</sup> La Entidad puede requerir este documento en caso de obras a suma alzada.

- de la de la Superintendencia Nacional de Educación Superior Universitaria – SUNEDU<sup>13</sup>.
- r) Copia de (i) contratos y su respectiva conformidad o (ii) constancias o (iii) certificados o (iv) cualquier otra documentación que, de manera fehaciente demuestre la experiencia del personal que conforma el plantel profesional clave.

#### **Importante**

- *La Entidad debe aceptar las diferentes denominaciones utilizadas para acreditar la carrera profesional requerida, aun cuando no coincida literalmente con aquella prevista en los requisitos de calificación (por ejemplo Ingeniería Ambiental, Ingeniería en Gestión Ambiental, Ingeniería y Gestión Ambiental u otras denominaciones).*
- *Los documentos que acreditan la experiencia del personal deben incluir como mínimo los nombres y apellidos del profesional, el cargo desempeñado, el plazo de la prestación indicando el día, mes y año de inicio y culminación, el nombre de la Entidad u organización que emite el documento, la fecha de emisión y nombres y apellidos de quien suscribe el documento.*

*En caso estos documentos establezcan el plazo de la experiencia adquirida por el profesional en meses sin especificar los días la Entidad debe considerar el mes completo.*

*De presentarse experiencia ejecutada paralelamente (traslape), para el cómputo del tiempo de dicha experiencia sólo se considerará una vez el periodo traslapado. No obstante, de presentarse periodos traslapados en el residente de obra, no se considera ninguna de las experiencias acreditadas, salvo la ejecución de obras por paquete.*

*Se considerará aquella experiencia que no tenga una antigüedad mayor a veinticinco (25) años anteriores a la fecha de la presentación de ofertas.*

*Asimismo, la Entidad debe valorar de manera integral los documentos presentados para acreditar dicha experiencia. En tal sentido, aun cuando en los documentos presentados la denominación del cargo o puesto no coincida literalmente con aquella prevista en los requisitos de calificación, se deberá validar la experiencia si las actividades que realizó el profesional corresponden con la función propia del cargo o puesto requerido.*

- *Cuando el postor ganador de la buena pro presenta como plantel profesional clave a profesionales que se encuentren prestando servicios como residente o supervisor en obras contratadas por la Entidad que no cuentan con recepción, procede otorgar plazo adicional para subsanar, conforme lo previsto en el literal a) del artículo 141 del Reglamento.*
- *En caso que el postor ganador de la buena pro sea un consorcio, las garantías que presente este para el perfeccionamiento del contrato, así como durante la ejecución contractual, de ser el caso, además de cumplir con las condiciones establecidas en el artículo 33 de la Ley y en el artículo 148 del Reglamento, deben consignar expresamente el nombre completo o la denominación o razón social de los integrantes del consorcio, en calidad de garantizados, de lo contrario no podrán ser aceptadas por las Entidades. No se cumple el requisito antes indicado si se consigna únicamente la denominación del consorcio, conforme lo dispuesto en la Directiva “Participación de Proveedores en Consorcio en las Contrataciones del Estado”.*
- *En los contratos de ejecución de obras que celebren las Entidades con las micro y pequeñas empresas, estas últimas pueden otorgar como garantía de fiel cumplimiento el diez por ciento (10%) del monto del contrato, porcentaje que es retenido por la Entidad durante la primera mitad del número total de pagos a realizarse, de forma prorrateada en cada pago, con cargo a ser devuelto a la finalización del mismo, conforme lo establece el numeral 149.4 del artículo 149 del Reglamento y numeral 151.3 del artículo 151 del Reglamento, siempre que:*

*a) El procedimiento de selección original del cual derive el contrato a suscribirse sea una Adjudicación Simplificada.*

*b) El plazo de ejecución de la obra sea igual o mayor a sesenta (60) días calendario; y,*

<sup>13</sup> <https://enlinea.sunedu.gob.pe/>

*c) El pago a favor del contratista considere, al menos, dos (2) valorizaciones periódicas, en función del avance de obra.*

- Para dicho efecto los postores deben encontrarse registrados en el REMYPE, consignando en la Declaración Jurada de Datos del Postor (Anexo N° 1) o en la solicitud de retención de la garantía durante el perfeccionamiento del contrato, que tienen la condición de MYPE, lo cual será verificado por la Entidad en el link <http://www2.trabajo.gob.pe/servicios-en-linea-2-2> opción consulta de empresas acreditadas en el REMYPE.*

#### **NOTA**

El postor adjudicado podrá optar, como medio alternativo a la obligación de presentar las garantías de fiel cumplimiento, por la retención del monto total de la garantía correspondiente; tal como lo establece el **Artículo 9.- Fondo de garantía como medio alternativo para garantizar los contratos**, del Decreto Legislativo N° 1553-2022, decreto legislativo que establece medidas en materia de Inversión Pública y de Contratación Pública que coadyuven al Impulso de la Reactivación Económica

#### **Importante**

- Corresponde a la Entidad verificar que las garantías presentadas por el postor ganador de la buena pro cumplan con los requisitos y condiciones necesarios para su aceptación y eventual ejecución, sin perjuicio de la determinación de las responsabilidades funcionales que correspondan.*
- De conformidad con el Reglamento Consular del Perú aprobado mediante Decreto Supremo N° 076-2005-RE para que los documentos públicos y privados extendidos en el exterior tengan validez en el Perú, deben estar legalizados por los funcionarios consulares peruanos y refrendados por el Ministerio de Relaciones Exteriores del Perú, salvo que se trate de documentos públicos emitidos en países que formen parte del Convenio de la Apostilla, en cuyo caso bastará con que estos cuenten con la Apostilla de la Haya<sup>14</sup>.*
- La Entidad no puede exigir documentación o información adicional a la consignada en el presente numeral para el perfeccionamiento del contrato.*

## **2.4. PERFECCIONAMIENTO DEL CONTRATO**

El contrato se perfecciona con la suscripción del documento que lo contiene. Para dicho efecto el postor ganador de la buena pro, dentro del plazo previsto en el artículo 141 del Reglamento, debe presentar la documentación requerida en (MESA DE PARTES) DE LA MUNICIPALIDAD PROVINCIAL DE HUACAYBAMBA, ubicado en la Av. El Ejército S/N Plaza de Armas Huacaybamba - Huánuco, en horario de lunes a viernes de 8:00 am – 4:45 pm.

#### **Importante**

*En el caso de contratación de obras por paquete, se debe suscribir un contrato por cada obra incluida en el paquete.*

## **2.5. ADELANTOS<sup>15</sup>**

### **2.5.1. ADELANTO DIRECTO**

“La Entidad otorgará un adelanto directo por el 10% del monto del contrato original.

El contratista debe solicitar formalmente el adelanto directo dentro de los ocho (8) días

<sup>14</sup> Según lo previsto en la Opinión N° 009-2016/DTN.

<sup>15</sup> Si la Entidad ha previsto la entrega de adelantos, debe prever el procedimiento para su entrega, conforme a lo previsto en los artículos 181 y 182 del Reglamento.



siguientes a la suscripción del contrato, adjuntando a su solicitud la garantía por adelantados<sup>16</sup> mediante CARTA FIANZA Y/O POLIZA DE CAUCION y el comprobante de pago correspondiente. La Entidad debe entregar el monto solicitado dentro de los siete (7) días contados a partir del día siguiente de recibida la solicitud del contratista.

Vencido el plazo para solicitar el adelanto no procede la solicitud.

## 2.5.2. ADELANTO PARA MATERIALES O INSUMOS

“La Entidad otorgará adelantos para materiales o insumos por el 20% del monto del contrato original, conforme al calendario de adquisición de materiales o insumos presentado por el contratista.

La entrega de los adelantos se realizará en un plazo de Siete (07) días calendarios previos a la fecha prevista en el calendario de adquisición de materiales o insumos para cada adquisición, con la finalidad que EL CONTRATISTA pueda disponer de los materiales o insumos en la oportunidad prevista en el calendario de avance de obra valorizado. Para tal efecto, EL CONTRATISTA debe solicitar la entrega del adelanto en un plazo de Siete (07) días calendario anteriores al inicio del plazo antes mencionado, adjuntando a su solicitud la garantía por adelantados<sup>17</sup> mediante carta fianza o póliza de caución y el comprobante de pago respectivo”.

## 2.6. VALORIZACIONES

El periodo de valorización será de PERIODO MENSUAL

### Importante

- *Cuando el periodo de valorización establecido por la Entidad sea el mensual, el plazo del pago de la valorización se regirá por lo dispuesto en el numeral 194.7 del artículo 194 del Reglamento. En cambio, si la Entidad prevé un periodo de valorización distinto al mensual, se debe establecer los plazos y procedimiento aplicables para la valorización, teniendo en consideración lo dispuesto en el numeral 194.6 del referido artículo, así como el plazo para el pago de las valorizaciones.*
- *Las valorizaciones de obra se presentan a través del módulo de ejecución contractual del SEACE. Dicha obligación aplica a los contratos de obra que deriven de procedimientos de selección para la ejecución de obras, convocados a partir de la entrada en vigencia de la Directiva N° 001-2022-OSCE/CD “Gestión de las valorizaciones de obra a través del SEACE”<sup>18</sup>. Mediante comunicado el OSCE publica y difunde la relación de Entidades obligadas a usar la sección de valorizaciones electrónicas como medio para la gestión de las valorizaciones de obra. El primer listado de entidades obligadas se encuentra publicado en el siguiente enlace:*

<https://www.gob.pe/institucion/osce/noticias/575017-comunicado-n-001-2022-osce>

## 2.7. PLAZO PARA EL PAGO DEL SALDO DE LA LIQUIDACIÓN DEL CONTRATO DE OBRA

La Entidad o el contratista, según corresponda, deben efectuar el pago del monto correspondiente al saldo de la liquidación del contrato de obra, en el plazo de quince (15) días calendario días calendario, computados desde el día siguiente del consentimiento de la liquidación. Para tal efecto, la parte que solicita el pago debe presentar el comprobante de pago respectivo.

<sup>16</sup> De conformidad con el artículo 153 del Reglamento, esta garantía debe ser emitida por idéntico monto y un plazo mínimo de vigencia de tres (3) meses, renovable por un plazo idéntico hasta la amortización total del adelanto otorgado. Cuando el plazo de ejecución contractual sea menor a tres (3) meses, las garantías pueden ser emitidas con una vigencia menor, siempre que cubra la fecha prevista para la amortización total del adelanto otorgado.

<sup>17</sup> De conformidad con el artículo 153 del Reglamento, esta garantía debe ser emitida por idéntico monto y un plazo mínimo de vigencia de tres (3) meses, renovable por un plazo idéntico hasta la amortización total del adelanto otorgado. Cuando el plazo de ejecución contractual sea menor a tres (3) meses, las garantías pueden ser emitidas con una vigencia menor, siempre que cubra la fecha prevista para la amortización total del adelanto otorgado.

<sup>18</sup> Aprobada mediante Resolución N° 002-2022-OSCE-PRE y modificada mediante Resolución N° 042-2022-OSCE/PRE, publicadas en el Diario Oficial El Peruano el 10 de enero de 2022 y 5 de marzo de 2022, respectivamente.

**CAPÍTULO III**  
**REQUERIMIENTO**



**REPUBLICA DEL PERÚ**  
**MUNICIPALIDAD PROVINCIAL DE HUACAYBAMBA**



**REQUERIMIENTO DE OBRA**

**“RENOVACION DE PUENTE, EN EL(LA) CAMINO VECINAL  
PINRA – HUASCACOCOA – CODIGO DE RUTA 100409  
(PUENTE MAÑINCO) PROGRESIVA 3+655, DISTRITO DE  
PINRA, PROVINCIA DE HUACAYBAMBA, DEPARTAMENTO  
HUANUCO”**

**Año 2023**



|           |  |           |
|-----------|--|-----------|
| <b>1</b>  | <b>CONSIDERACIONES GENERALES</b>   | <b>27</b> |
| 1.1       | DEPENDENCIA QUE REQUIERE LA PRESTACIÓN:  | 27        |
| 1.2       | FINALIDAD PÚBLICA:   | 27        |
| 1.3       | OBJETO:  | 28        |
| <b>2</b>  | <b>DESCRIPCIÓN GENERAL DEL PROYECTO</b>  | <b>28</b> |
| 2.1       | UBICACIÓN DEL PROYECTO   | 33        |
|           |  | 34        |
| 2.2       | CARACTERÍSTICAS TÉCNICAS   | 34        |
| 2.2.1     | CARACTERÍSTICAS DE LA ESTRUCTURA.  | 34        |
| 2.2.2     | ACCESOS  | 37        |
| <b>3</b>  | <b>DEFINICIONES Y OTRAS DISPOSICIONES APLICABLES LA CONTRATACIÓN:</b>  | <b>38</b> |
| 3.1       | NORMAS TÉCNICAS  | 38        |
| 3.2       | PROGRAMACIÓN DE EJECUCIÓN DE OBRAS –CPM  | 38        |
| 3.3       | RUTA CRÍTICA DEL PROGRAMA DE EJECUCIÓN DE OBRA   | 39        |
| 3.4       | FÓRMULA POLINÓMICA   | 39        |
| 3.5       | GASTOS GENERALES (GG):   | 39        |
| 3.5.1     | GASTOS GENERALES FIJOS (GGF)   | 39        |
| 3.5.2     | GASTOS GENERALES VARIABLES (GGV):  | 39        |
| <b>4</b>  | <b>OBLIGACIONES DE PERMANENCIA DEL PERSONAL DEL CONTRATISTA EN OBRA</b>  | <b>40</b> |
| 4.1       | CRONOGRAMA DE PARTICIPACIÓN DEL PERSONAL PROFESIONAL (CLAVE; NO CLAVE Y OTRO PERSONAL PROFESIONAL, PLAN DE MONITOREO ARQUEOLÓGICO) | 40        |
| 4.2       | ASISTENCIA DEL PERSONAL PROFESIONAL  | 41        |
| 4.3       | ADELANTOS:   | 41        |
| 4.3.1     | ADELANTO DIRECTO   | 41        |
| 4.3.2     | ADELANTO DE MATERIALES   | 41        |
| 4.4       | MODIFICACIONES AL CONTRATO   | 42        |
| 4.5       | REAJUSTES  | 43        |
| 4.6       | VALORIZACIONES Y METRADOS  | 43        |
| <b>5</b>  | <b>PLAZO PARA EL PAGO DEL SALDO DE LA LIQUIDACIÓN DEL CONTRATO DE OBRA</b>   | <b>43</b> |
| 5.1       | AMPLIACIONES DEL PLAZO CONTRACTUAL   | 43        |
| 5.2       | CAUSALES:  | 43        |
| 5.3       | PROCEDIMIENTO PARA TRAMITAR UNA AMPLIACIÓN DE PLAZO  | 43        |
| 5.4       | RECONOCIMIENTO DE COSTOS Y GASTOS DE UNA AMPLIACIÓN DE PLAZO   | 44        |
| 5.5       | CONFORMIDAD DE OBRA  | 44        |
| <b>6</b>  | <b>RESPONSABILIDAD DEL CONTRATISTA:</b>  | <b>44</b> |
| 6.1       | SEGURIDAD Y SALUD EN EL TRABAJO.   | 44        |
| <b>7</b>  | <b>RESPONSABILIDAD POR VICIOS OCULTOS</b>  | <b>45</b> |
| <b>8</b>  | <b>SUPERVISIÓN DE OBRA</b>   | <b>45</b> |
| <b>9</b>  | <b>CUADERNO DE OBRA</b>  | <b>45</b> |
| <b>10</b> | <b>SEGUROS</b>   | <b>46</b> |
| <b>11</b> | <b>INTERVENCIÓN ECONÓMICA DE LA OBRA</b>   | <b>48</b> |
| <b>12</b> | <b>MANTENIMIENTO DEL TRANSITO</b>  | <b>48</b> |
| <b>13</b> | <b>CONTROL DE CALIDAD:</b>   | <b>48</b> |
| <b>14</b> | <b>OTRAS RESPONSABILIDADES DEL CONTRATISTA</b>   | <b>48</b> |
| 14.1      | RECEPCIÓN DE LA OBRA.  | 48        |

|      |  |    |
|------|--|----|
| 14.2 | LIQUIDACIÓN DE LA OBRA .....                     | 48 |
| 14.3 | DETALLE Y ANÁLISIS DE PRECIOS UNITARIOS .....    | 48 |
| 14.4 | ENTREGA DE INFORMACIÓN DIGITAL DEL CONTRATO..... | 48 |
| 14.5 | IMPUESTOS Y DERECHOS DE ADUANA .....             | 49 |
| 15   | GARANTÍAS: .....                                 | 49 |
| 15.1 | GARANTÍA DE FIEL CUMPLIMIENTO DE CONTRATO .....  | 49 |
| 16   | SOLUCIÓN DE CONTROVERSIAS .....                  | 49 |
| 17   | DISPONIBILIDAD DE TERRENO. ....                  | 50 |
| 18   | CONSIDERACIONES ESPECÍFICAS .....                | 50 |
| 19   | REQUISITOS DE CALIFICACIÓN .....                 | 56 |

**“RENOVACION DE PUENTE, EN EL(LA) CAMINO VECINAL PINRA – HUASCACocha – CODIGO DE RUTA 100409 (PUENTE MAÑINCO) PROGRESIVA 3+655, DISTRITO DE PINRA, PROVINCIA DE HUACAYBAMBA, DEPARTAMENTO HUANUCO”**

**EXPEDIENTE TÉCNICO E INFORMACIÓN COMPLEMENTARIA DEL EXPEDIENTE TÉCNICO**

**1 CONSIDERACIONES GENERALES**

El Expediente Técnico aprobado por la Municipalidad Provincial de Huacaybamba, es el documento que define las características técnicas del proyecto a partir de las cuales se ejecutará la obra. En ella se describen las características de la misma (planos), incluyendo las especificaciones técnicas de los trabajos a ejecutar, incluyendo también los estudios completos.

El expediente técnico también determina el plazo de ejecución en base a los rendimientos de las partidas que conforman el presupuesto de obra (calculados en base a la ubicación geográfica de la obra).

|   |   |
|---|---|
| <b>NOMBRE DE LA OBRA</b>  | : “RENOVACION DE PUENTE, EN EL(LA) CAMINO VECINAL PINRA – HUASCACocha – CODIGO DE RUTA 100409 (PUENTE MAÑINCO) PROGRESIVA 3+655, DISTRITO DE PINRA, PROVINCIA DE HUACAYBAMBA, DEPARTAMENTO HUANUCO” |
|   | <b>El lugar de ejecución de la obra es el siguiente:</b>  |
| <b>UBICACIÓN</b>  | : DISTRITO: PINRA<br>PROVINCIA: HUACAYBAMBA<br>REGIÓN: HUÁNUCO  |
| <b>NOMBRE DEL PROYECTO DE INVERSIÓN</b>                             | : “RENOVACION DE PUENTE, EN EL(LA) CAMINO VECINAL PINRA – HUASCACocha – CODIGO DE RUTA 100409 (PUENTE MAÑINCO) PROGRESIVA 3+655, DISTRITO DE PINRA, PROVINCIA DE HUACAYBAMBA, DEPARTAMENTO HUANUCO” |
| <b>CÓDIGO ÚNICO DE INVERSIONES</b>                                  | : 2528764   |
| <b>NIVEL DE ESTUDIOS DE PRE INVERSIÓN</b>                           | : Factibilidad  |
| <b>FECHA DE DECLARACIÓN DE VIABILIDAD</b>                           | : 07/09/2021  |
| <b>EXPEDIENTE TÉCNICO (APROBADO MEDIANTE) Y FECHA DE APROBACIÓN</b> | : Resolución N°284-2022-MPHBB/A 23 de diciembre   |
| <b>VALOR REFERENCIAL</b>  | : S/ 1,240,610.00<br>Precios referidos a 02/12/2022   |
| N° Referencia PAC 2022  | : -   |
| Tipo de Proceso   | : Adjudicación simplificada   |
| Objeto de Contratación  | : Contratar a la empresa que se encargará de ejecutar los trabajos programados en el expediente técnico del proyecto  |
| Plazo de Ejecución  | : 75 días calendarios   |

**1.1 DEPENDENCIA QUE REQUIERE LA PRESTACIÓN:**

Gerencia de Desarrollo Territorial e infraestructura de la Municipalidad Provincial de Huacaybamba.

**1.2 FINALIDAD PÚBLICA:**

La obra contempla el: “RENOVACION DE PUENTE, EN EL(LA) CAMINO VECINAL PINRA – HUASCACocha – CODIGO DE RUTA 100409 (PUENTE MAÑINCO) PROGRESIVA 3+655, DISTRITO DE PINRA, PROVINCIA DE HUACAYBAMBA, DEPARTAMENTO HUANUCO”, distrito de

pinra. Con el objetivo de brindar una adecuada infraestructura vial de transpirabilidad vehicular y peatonal.

### 1.3 OBJETO:

Contratar a la empresa contratista que se encargará de ejecutar la obra "RENOVACION DE PUENTE, EN EL(LA) CAMINO VECINAL PINRA – HUASCACOCOA – CODIGO DE RUTA 100409 (PUENTE MAÑINCO) PROGRESIVA 3+655, DISTRITO DE PINRA, PROVINCIA DE HUACAYBAMBA, DEPARTAMENTO HUANUCO", en el distrito de Pinra, Provincia de Huacayabamba y departamento de Huánuco.

## 2 DESCRIPCIÓN GENERAL DEL PROYECTO

El proyecto se encuentra ubicado en el Río Mañinco, Quebrada Mañinco, uniendo los caseríos de Pinra – Huascacocha, en el distrito de Pinra, en la provincia de Huacaybamba, Región Huánuco.

El puente Mañinco será una superestructura de 9.00 m, de luz ubicado en la progresiva 3+655 km, la cual se proyecta sobre el Río Mañinco, para la interconexión de los caseríos de Pinra – Huascacocha, en el distrito de Pinra, en la provincia de Huacaybamba, Región Huánuco, por lo tanto, su renovación es de suma importancia que se ha proyectado un puente simplemente apoyado de una sola vía, con un ancho total de 6.80 m, con una calzada de 4.00 m. con dos veredas de 1.20 m. en ambos extremos, además de 0.20 m de bordillo también en ambos lados.

La superestructura esta compuesta por una estructura de concreto de 6.00 m. de luz libre, el tablero de 0.50 m. a lo largo del puente cuyo  $f'c = 280 \text{ kg/cm}^2$ .

La subestructura esta compuesta por dos estribos de concreto armado, los mismos que sirven de apoyo. La cimentación de los estribos son zapatas de 1.10 m de altura, presenta una altura total de 6.70 m en ambos estribos.

A continuación, se precisan las características técnicas más importantes:

|                                   |   |
|-----------------------------------|---|
| <b>Tipo de estructura</b>         | : Puente Tipo Losa, con 0.50 m. de espesor.                               |
| <b>Ancho de Calzada</b>           | : 4.00 m.   |
| <b>Numero de Vías</b>             | : 01  |
| <b>Ancho de Vía</b>               | : 4.00 m.   |
| <b>Ancho de Veredas</b>           | : 1.20 m. + 0.20 de Bordillo (incluido Barandas Metálicas en ambos lados) |
| <b>Superficie de rodadura</b>     | : Material de la Zona.  |
| <b>Sobrecarga de diseño</b>       | : HL-93   |
| <b>Subestructura 1(derecho)</b>   | : Una zapata de concreto armado de 3.90 m x 7.40 m y 1.10 m de altura.    |
| <b>Subestructura 2(izquierdo)</b> | : Una zapata de concreto armado de 3.90 m x 7.40 m y 1.10m. de altura.    |

**Acceso derecho** : Material de relleno compactado de 2.60 m largo y 4.00 m de superficie de rodadura.

**Acceso Izquierdo** : Material de relleno compactado de 2.60 m de largo y 4.00 m de superficie de rodadura.

Imagen N° 01.- Vista Geométrica de la Ubicación del Puente "RENOVACION DE PUENTE, EN EL(LA) CAMINO VECINAL PINRA – HUASCACOCOA – CODIGO DE RUTA 100409 (PUENTE MAÑINCO) PROGRESIVA 3+655, DISTRITO DE PINRA, PROVINCIA DE HUACAYBAMBA, DEPARTAMENTO HUANUCO"

Imagen N° 01.- Vista en planta de la Ubicación del Puente

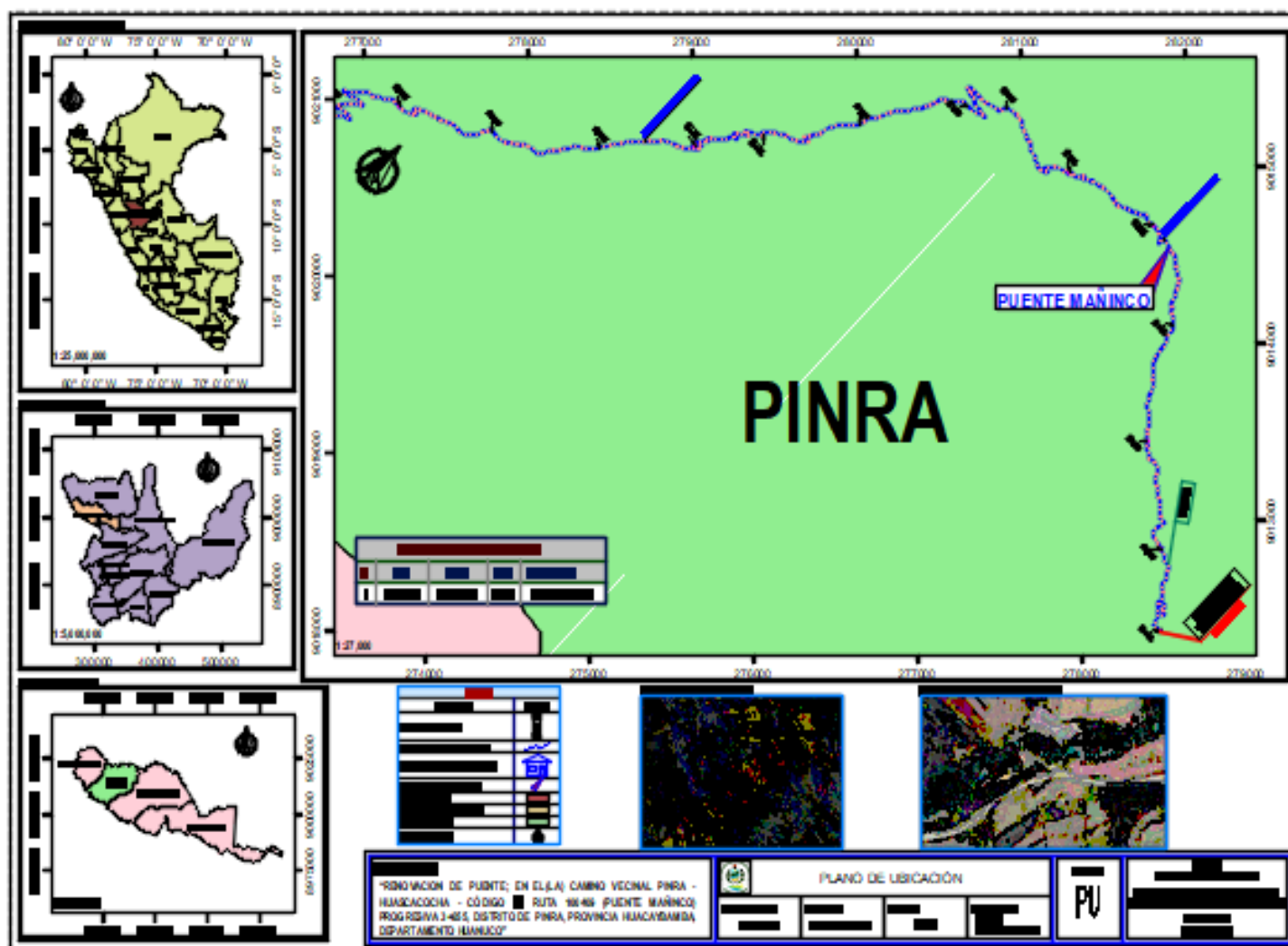

Fuente: Plano formato digital Volumen IV plano topográfico Planta y de Ubicación

Imagen N° 02.- Vista en planta de la Ubicación del Puente Superestructura

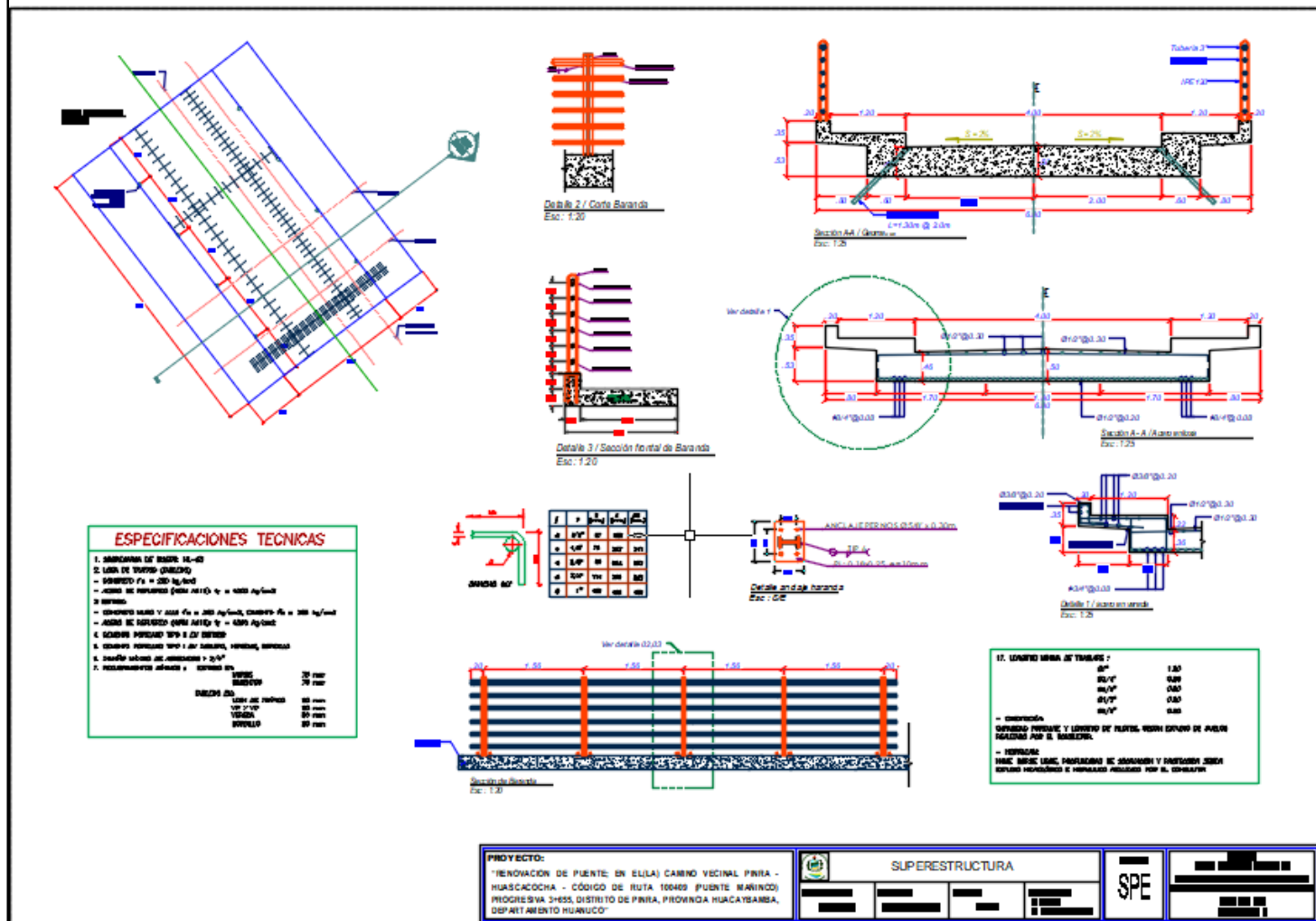

Fuente: Plano formato digital Volumen IV Estructuras – Superestructura - Detalles

Imagen N° 03.- Vista en planta de la Ubicación del Puente Subestructura

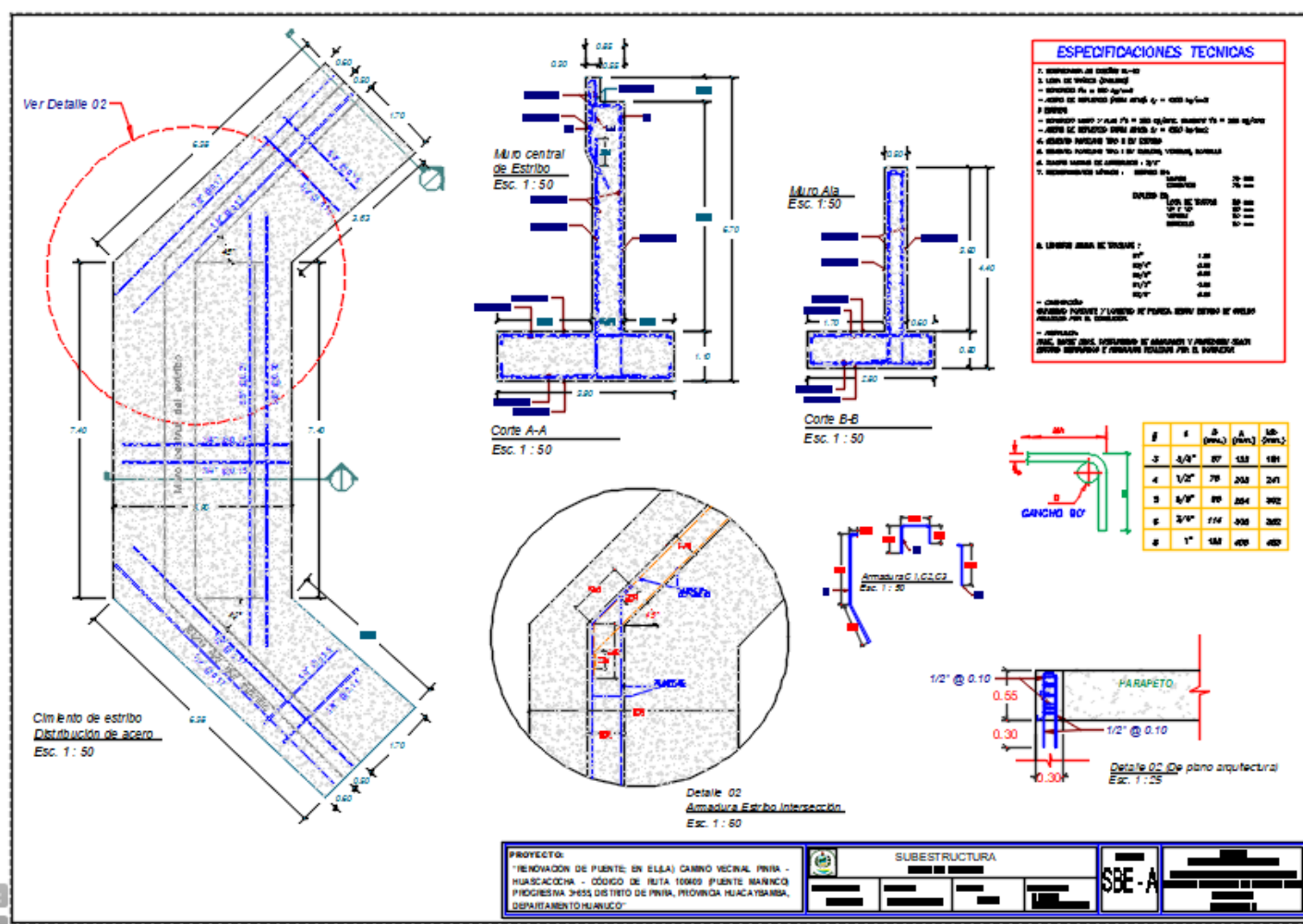

Fuente: Plano formato digital Volumen IV Estructuras – Planta – Subestructuras - Detalles



Imagen N° 04.- Vista en planta del Perfil - Longitudinal

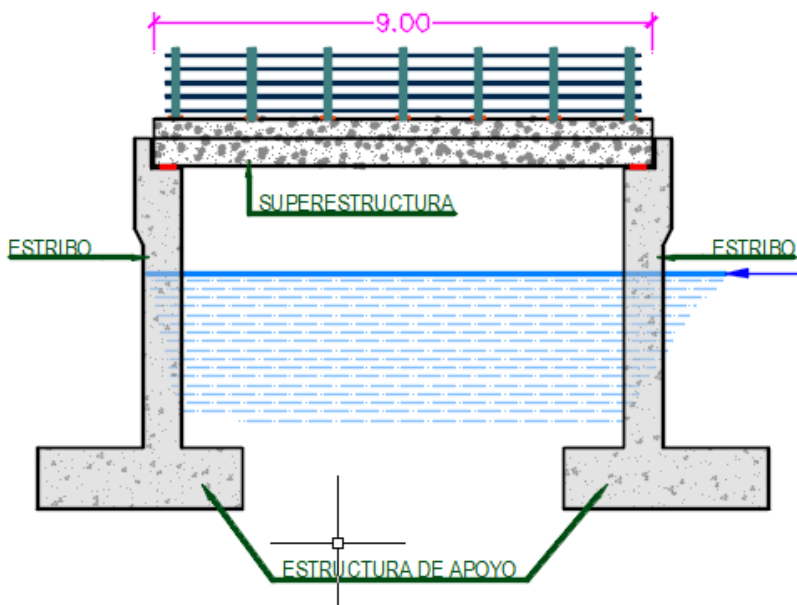

Fuente: Plano formato digital Volumen IV Estructuras – Planta – Perfil – Longitudinal

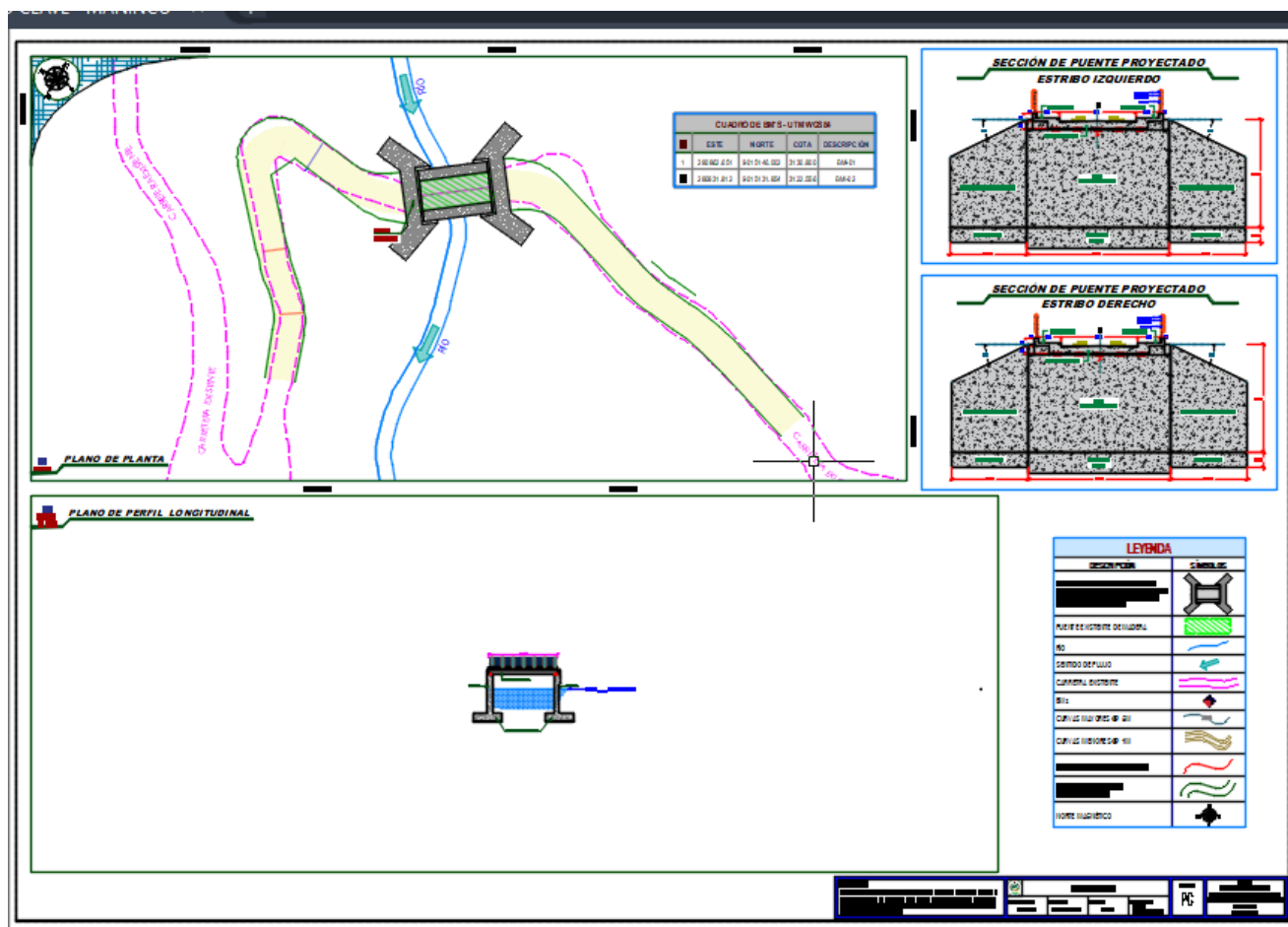





Municipalidad Provincial de  
HUACAYBAMBA

## MUNICIPALIDAD PROVINCIAL DE HUACAYBAMBA ADJUDICACION SIMPLIFICADA N° 003-2023-MPHBBA/CS-PRIMERA CONVOCATORIA

Imagen N° 04.- Vista del Detalle de Obras Señalización.

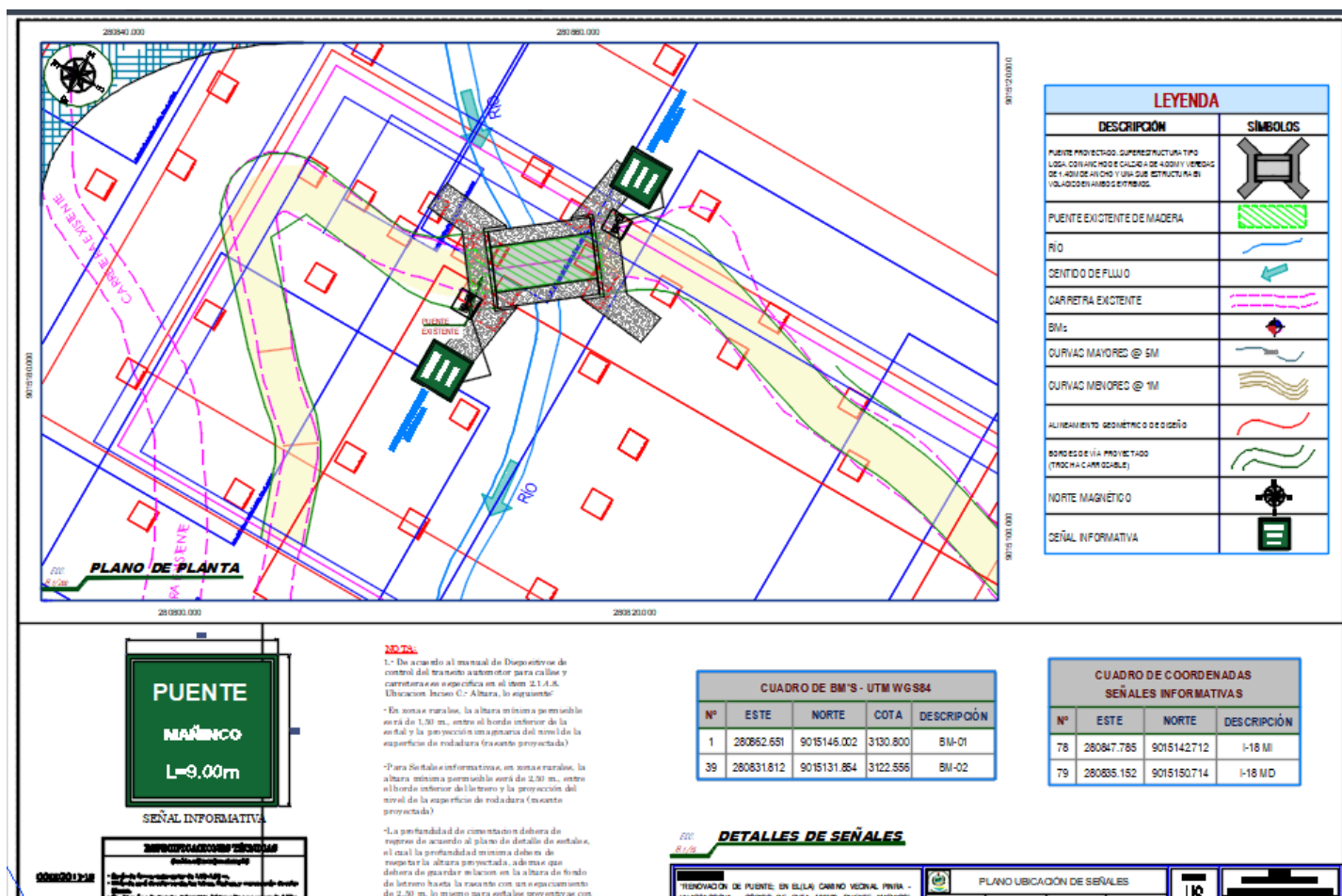

Fuente: Plano formato digital Volumen IV Detalle plano de señalización

### 2.1 UBICACIÓN DEL PROYECTO

El Proyecto se encuentra localizado en el CAMINO VECINAL PINRA – HUASCACOCOA – CODIGO DE RUTA 100409 (PUENTE MAÑINCO) PROGRESIVA 3+655, sobre el río Mañinco, como referencia de ubicación el puente está ubicado a la altura del Km. 3+655 de la ruta camino vecinal Pinra - Huascacocha.

Departamento / Región : Huánuco  
Provincia : Huacaybamba  
Distrito : Pinra  
Localidad Cercana : Mañinco  
Región geográfica : Sierra  
Centros Poblados cercanos : -  
Ruta Vecinal : CODIGO DE RUTA 100409 (PUENTE MAÑINCO) PROGRESIVA 3+655.  
Altitud : 3121.384 m.s.n.m.

Ubicación Geográfica

| COORDENADAS GEOGRÁFICAS |                    | COORDENADAS UTM – WGS-84 |                 |
|-------------------------|--------------------|--------------------------|-----------------|
| LATITUD SUR             | LONGITUD OESTE     | ESTE (m)                 | NORTE (m)       |
| 08° 54' 02.3652" S      | 76° 59' 34.7409" O | 280841.425 m E           | 9015147.096 m S |



**Imagen 01:** Ubicación del proyecto en Google Earth

## 2.2 CARACTERÍSTICAS TÉCNICAS

La Obra "RENOVACION DE PUENTE, EN EL(LA) CAMINO VECINAL PINRA – HUASCACocha – CODIGO DE RUTA 100409 (PUENTE MAÑINCO) PROGRESIVA 3+655, DISTRITO DE PINRA, PROVINCIA DE HUACAYBAMBA, DEPARTAMENTO HUANUCO" tiene las siguientes características técnicas:

### 2.2.1 CARACTERÍSTICAS DE LA ESTRUCTURA.

- |       |                                       |   |  |
|-------|---------------------------------------|---|--|
| 1.-   | Tipo de Estructura                    | : | Estructura Concreto Puente tipo viga + losa de concreto armado                         |
| 2.-   | Longitud                              | : | 9.00 m (entre ejes de apoyo)   |
| 3.-   | Número de carriles                    | : | 01   |
| 4.-   | Ancho de calzada                      | : | 4.00 m   |
| 4.1.- | 2 Bermas                              | : | 1.2m c/u   |
| 4.2.- | 2 Veredas                             | : | 1.2 m  |
| 5.-   | Superficie de rodadura                | : | Material de la zona  |
| 6.-   | Losa de Aproximación                  | : | C.A. estarán ubicados empotrados al parapeto y contrafuertes laterales de los estribos |
| 7.-   | <b>SUB-ESTRUCTURA</b>                 |   |  |
| 7.1.- | Estribo Izquierdo (Tipo Contrafuerte) | : |  |
|       | • Altura Total:                       | : | H = 6.70 m   |
|       | • Tipo de cimentación                 | : | Zapata Concreto  |
|       | • Alto                                | : | 0.60 m   |
|       | • Largo                               | : | 6.80m  |
|       | • Ancho                               | : | 2.70 m   |
|       | • Altura de Estribo                   | : | 6.70 m   |
| 7.2.- | Estribo Derecho (Tipo Contrafuerte)   | : |  |
|       | • Altura Total:                       | : | H =6.70 m  |
|       | • Tipo de cimentación                 | : | Zapata   |
|       | • Alto                                | : | 0.60 m   |

- Largo : 6.80 m
  - Ancho : 2.80 m
  - Altura de Estribo : 6.70 m
- 8.- **SUPER-ESTRUCTURA**  
Estructura de concreto puente tipo viga losa de concreto armado
- Tipo de puente : Puente tipo losa, con 0.50 m de espesor
  - Tipo de tablero : Losa de Concreto Armado Reforzado
  - Distancia entre apoyos : 9.00 m. (viga longitudinal exterior)
  - Longitud del puente : 9.00 m.(eje)
  - Espesor de tablero de Concreto Armado : 0.50 m.
  - Espesor de veredas : 0.20 m.
  - Ancho de veredas : 1.20 m.
- 9.- **MATERIALES**
- Concreto:
- Losa de aproximación, losa de superestructura, vereda en superestructura :  $f_c = 175 \text{ kg/cm}^2$
  - Estribos :  $f_c = 175 \text{ kg/cm}^2$
  - Solados, aleros, viga cabezal :  $f_c = 280 \text{ kg/cm}^2$
- Acero estructural :
- ASTM A 615 Grado 60 :  $f_y = 4200 \text{ kg/cm}^2$

Imagen N° 05.- Vista de la Sección Típica

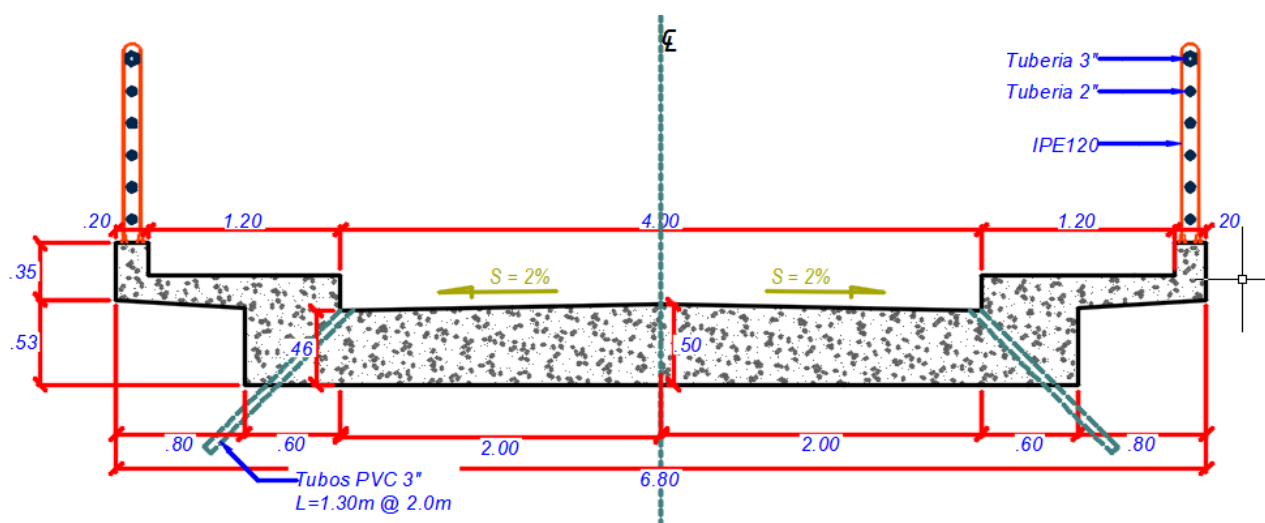

Fuente: Plano formato digital Volumen IV Estructuras – Planta – Perfil – Sección



Imagen N° 06.- Vista de la Losa Típica.



Fuente: Plano formato digital Volumen IV Estructuras – Encofrado y Reforzamiento de la Losa, detalles topes

Imagen N° 07.- Detalle del Estribo

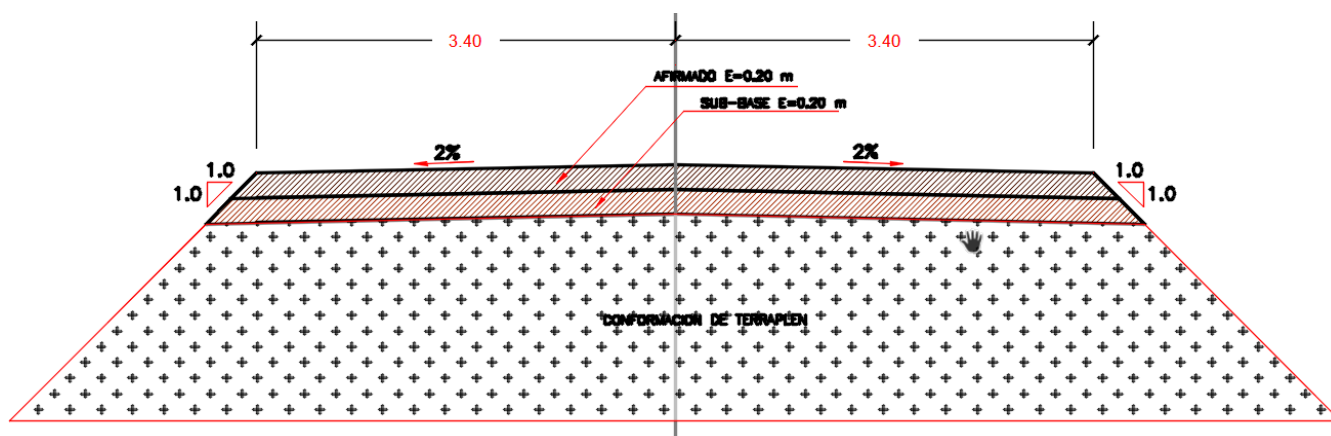
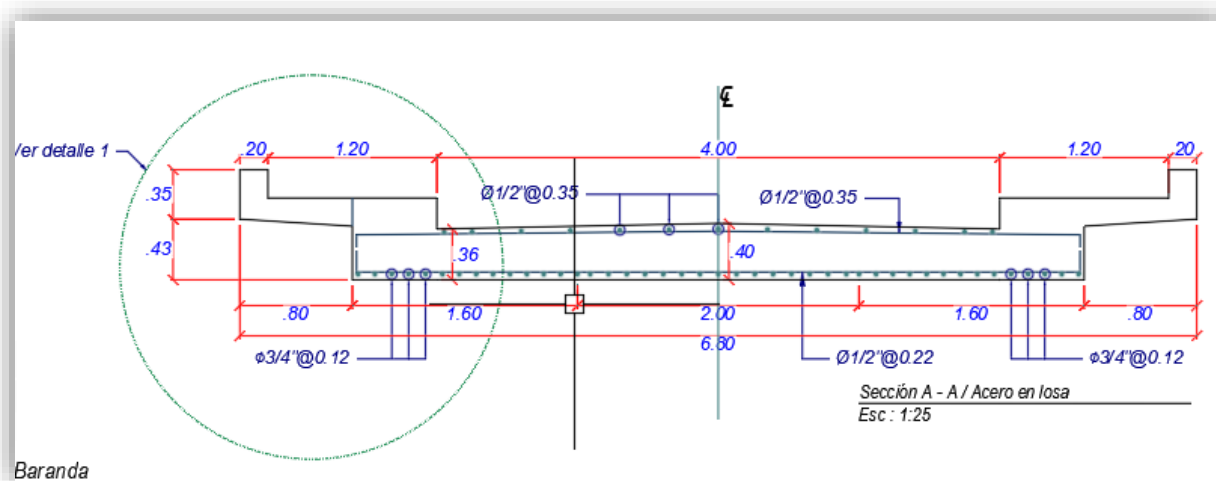
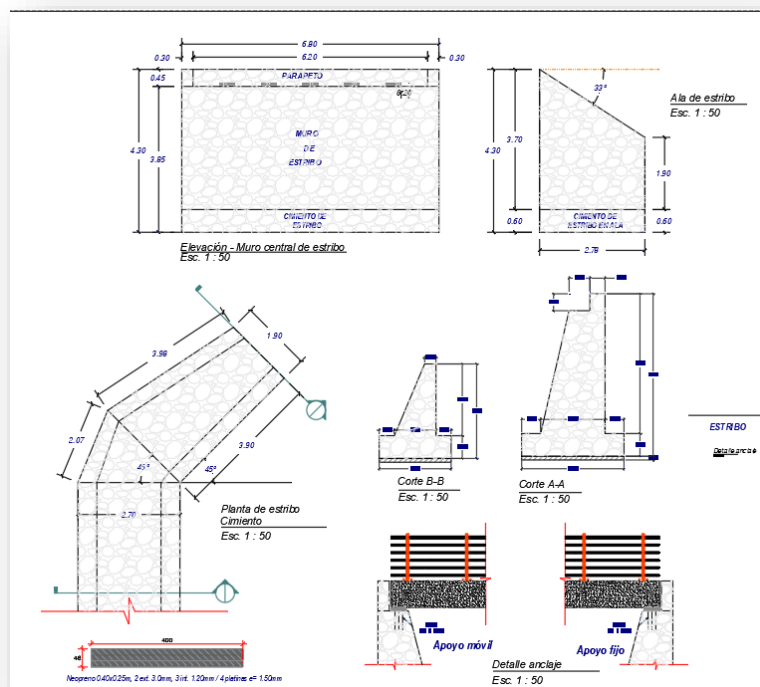

Fuente: Plano formato digital Volumen IV Estructuras – Armaduras – Estribo Izquierdo

### 2.2.2 ACCESOS

Existen dos rutas de acceso al proyecto. La primera es desde Huaraz, en dirección al sur, tomando el desvío hacia el Este en Cátac, pasando el Puente Parco, pasando por el Túnel de Kahuish, Chavín, San Marcos, Huacaybamba y Pinra. El segundo acceso es desde Huánuco en dirección al Oeste siguiendo la siguiente ruta; Pampas, Chasqui, Chavinillo, Chavinillo, Quivilla, León Pampa, Queropata, Huacaybamba.

| RUTA N.º 01                         | DISTANCIA<br>(Km) | TIEMPO      | ESTADO DE LA RUTA | MOVILIDAD |
|-------------------------------------|-------------------|-------------|-------------------|-----------|
| HUARAZ - CATAC                      | 38.00             | 1 h 00 min. | Regular a Malo    | Camioneta |
| CÁTAC - CHAVIN DE HUANTAR           | 67.40             | 1 h 24 min. | Regular a Malo    | Camioneta |
| CHAVÍN DE HUANTAR - SAN MARCOS      | 8.70              | 0 h 21 min. | Regular a Malo    | Camioneta |
| SAN MARCOS - HUACAYBAMBA            | 126.00            | 3 h 31 min. | Regular a Malo    | Camioneta |
| HUACAYBAMBA - PINRA                 | 86.70             | 3 h 12 min. | Malo              | Camioneta |
| PINRA – MAÑINCO (Zona del Proyecto) | 3.90              | 0 h 16 min. | Malo              | Camioneta |

Tabla N°01: Ruta de acceso N°01

| RUTA N.º 02           | DISTANCIA<br>(Km) | TIEMPO  | ESTADO DE LA RUTA | MOVILIDAD |
|-----------------------|-------------------|---------|-------------------|-----------|
| HUANUCO - PAMPAS      | 43.00             | 50 min. | Regular           | Camioneta |
| PAMPAS – CHASQUI      | 8.00              | 09 min. | Regular           | Camioneta |
| CHASQUI –CHAVINILLO   | 17.00             | 19 min. | Regular           | Camioneta |
| CHAVINILLO - QUIVILLA | 46.00             | 41 min. | Regular           | Camioneta |



|                                     |        |             |         |           |
|-------------------------------------|--------|-------------|---------|-----------|
| QUIVILLA – LEON PAMPA               | 5.00   | 03 min.     | Regular | Camioneta |
| LEON PAMPA - QUIPRAN                | 12.00  | 08 min.     | Regular | Camioneta |
| QUIPRAN - QUEROPATA                 | 11.00  | 08 min.     | Regular | Camioneta |
| QUEROPATA – SAN JUAN DE PAMPAS      | 8.00   | 05 min.     | Regular | Camioneta |
| SAN JUAN DE PAMPAS - HUACAYBAMBA    | 154.00 | 1 h 55 min. | Regular | Camioneta |
| HUACAYBAMBA - PINRA                 | 86.70  | 3 h 12 min. | Malo    | Camioneta |
| PINRA – MAÑINCO (Zona del Proyecto) | 3.90   | 0 h 16 min. | Malo    | Camioneta |

*Tabla N°02: Ruta de acceso N° 02*

### 3 DEFINICIONES Y OTRAS DISPOSICIONES APLICABLES LA CONTRATACIÓN:

#### 3.1 NORMAS TÉCNICAS

Especificaciones técnicas indicadas en el expediente técnico.

#### 3.2 PROGRAMACIÓN DE EJECUCIÓN DE OBRAS –CPM

Es la secuencia lógica de actividades constructivas que deben realizarse en un determinado plazo de ejecución, la cual debe comprender todas las actividades aun cuando no tengan una partida específica de pago; así como, todas las vinculaciones entre actividades que pudieran presentarse. El programa de ejecución de obra debe elaborarse aplicando el método CPM

Las relaciones de precedencia que se establezcan entre las distintas actividades deberán responder a su necesidad técnica, no se podrán establecer estas sin la debida justificación de ejecución obligatoria previa y/o igual a la actividad principal.

El calendario de avance de obra valorizado sustentado en el programa de ejecución de obra (CPM) no necesariamente debe ser idéntico al calendario de avance de obra valorizado del expediente técnico. Toda vez que el ganador de la buena pro deberá elaborar su propio calendario de avance de obra valorizado sustentado en el programa de ejecución de obra (CPM), concordante con su oferta y programación, siempre que mantenga los criterios de ejecución, secuencia lógica de las actividades y plazos determinados en función a sus rendimientos, temporalidad y represente la optimización de los criterios establecidos por la entidad; el cual deberá ser aprobado por la entidad.

#### IMPORTANTE:

Para la firma del contrato, el postor ganador de la buena pro deberá presentar los siguientes documentos técnicos:

- Programa de ejecución de obra (CPM), el cual presenta la ruta crítica.
- Calendario de avance de obra valorizado (CAO) sustentado en el Programa de ejecución de obra (CPM),
- Calendario de adquisición de materiales o insumos necesarios para la ejecución de obra, en concordancia con el calendario de avance de obra valorizado. Este calendario se actualiza con cada ampliación de plazo otorgada, en concordancia con el calendario de avance de obra valorizado vigente.
- Calendario de utilización de equipo mecánico.
- Memoria en la que se señalan las consideraciones que se han tomado en cuenta para la elaboración de los documentos indicados en los literales a); b); c) y d)
- Análisis de precios unitarios de su oferta (partidas y sub partidas), así como el desagregado de los gastos generales fijos y variables de la oferta.
- El Plan De Seguridad y Salud en el trabajo.
- Archivo digital conteniendo toda la información de los puntos a); b); c); d); e); f); g): en versión editable y/o pdf.
- Solicitud proponiendo el posible **CENTRO<sup>1</sup>** de administración de la junta de resolución de disputas, indicando claramente su denominación y razón social de este, el cual no es

determinante para implementarse en la cláusula respectiva del contrato, ya que las **PARTES DEBEN ACORDAR** para la solución de las controversias derivadas del presente Contrato de Obra conformar una Junta de Resolución de disputas; encargando su organización y administración a un **CENTRO<sup>19</sup>** de administración que seleccionen.

**NOTA IMPORTANTE:**

El Plan de Seguridad y Salud en el trabajo se elaborará considerando cumplir la Legislación Nacional Marco de Seguridad y Salud en el Trabajo, ley de seguridad y salud en el trabajo, ley N° 29783 y su Reglamento D.S. N° 005-2012-TR, Reglamento de Seguridad y Salud en el Trabajo para el Sector Construcción D.S. N° 011-2019-TR, la R.M. 972-2020-MINSA, R.M. 257-2020/MTC/01 y las medidas del estado de emergencia sanitaria COVID-19. (Plan Para la Vigilancia Prevención y Control De COVID-19 En El Trabajo)

Posterior a la firma del contrato de la obra y antes del inicio de la obra, la supervisión o inspección deberá revisar detalladamente el programa CPM, el calendario de avance de obra valorizado (CAO), el calendario de adquisición de materiales, el calendario de utilización de equipo y Memorias en la que se señalan las consideraciones que se han tomado en cuenta para la elaboración de los documentos indicados en los literales anteriores. En caso de contener errores, deberán ser corregidos y/o modificados por el contratista, para ser aprobados por la supervisión o inspección de la Municipalidad provincial de Huacaybamba.

Además, también la supervisión o inspección posterior a la firma del contrato de la obra revisará los análisis de precios unitarios de la oferta y emitirá el respectivo informe técnico.

### **3.3 RUTA CRÍTICA DEL PROGRAMA DE EJECUCIÓN DE OBRA**

Es la secuencia programada de las actividades constructivas de una obra cuya variación afecta el plazo total de ejecución de la obra.

### **3.4 FÓRMULA POLINÓMICA**

Denominada también formula de reajuste es la representación matemática de los componentes a nivel de costos de una obra, que sirve para reconocer al contratista los mayores costos producto de la variación de precios de los insumos que lo conforman, entendiéndose que esta ha sido elaborada considerando los elementos más representativos en la oportunidad de su elaboración. Los postores en la etapa del proceso de selección están obligados a revisarla y comunicar cualquier observación que consideren necesaria, luego de suscrito el contrato se entiende por aceptada.

### **3.5 GASTOS GENERALES (GG):**

Son los costos indirectos que el contratista debe efectuar para la ejecución de la prestación a su cargo.

#### **3.5.1 GASTOS GENERALES FIJOS (GGF)**

Gastos que no están relacionados con el tiempo de ejecución de la prestación a cargo del contratista

#### **3.5.2 GASTOS GENERALES VARIABLES (GGV):**

Aquellos que están directamente relacionados con el tiempo de ejecución de la obra y por tanto pueden incurrirse a lo largo de todo el plazo de ejecución de la prestación del contratista.

Si bien este plazo se estima en función del plazo de ejecución contractual su real procedencia obedece a su relación con los trabajos contratados, es decir están en concordancia con los recursos de personal técnico y administrativo y logístico del contratista, necesarios para la ejecución de la obra. En ese sentido como su pago periódico (mensual) está en función del trabajo ejecutado (como porcentaje del avance

<sup>19</sup> Institución privada designada para organizar administrar de manera eficiente una Junta de Resolución de disputas. El cual tiene que cumplir con los requisitos señalados en el numeral 7.1 De la Directiva N°12-2019-OSCE/CD, Junta de Resolución de Disputas. La Dirección de Arbitraje del OSCE difunde a través del portal institucional del OSCE los Centros que prestan servicios de administración de JRD.

físico de la obra), su reconocimiento se da dentro del plazo realmente utilizado para la ejecución de los trabajos contratados, no reconoce por este motivo reconocer GGV en los casos de ampliaciones de plazo por ejecución de prestaciones adicionales de obra, ya que tienen su propio gasto general.

Municipalidad provincial de Huacaybamba reconocerá los GGV solo en los casos de ampliaciones de plazo y bajo las condiciones establecidas en los artículos 197 y 199 del Reglamento de la Ley de Contrataciones del Estado

#### **4 OBLIGACIONES DE PERMANENCIA DEL PERSONAL DEL CONTRATISTA EN OBRA**

De conformidad con los numerales 190.1 y 190.2 del artículo 190 del Reglamento, es responsabilidad del contratista ejecutar su prestación con el personal acreditado durante el perfeccionamiento del contrato. Asimismo, el personal acreditado permanece como mínimo sesenta (60) días desde el inicio de su participación en la ejecución del contrato o por el íntegro del plazo de ejecución. Luego de transcurrido el plazo señalado, el contratista puede solicitar de manera justificada a la Entidad que le autorice la sustitución del personal acreditado.

En los casos de ausencia del personal profesional en obra (personal clave y no clave) por motivos de salida o descanso por trabajos en zonas alejadas del hogar con una duración máxima de siete (07) días calendario, de atención médica u otra causal, el contratista está obligado a informar oportunamente al supervisor, por medio escrito o vía correo electrónico en casos de emergencia, debiendo en este último caso regularizar tal comunicación. En este caso no se admitirán ausencias superiores a los (7) días calendario, toda vez que, se considerará incumplimiento del contrato, procediéndose a aplicar las penalidades correspondientes.

Asimismo, el contratista de ser el caso debe de presentar de forma mensual la programación de salida de su personal profesional (clave, no clave y del PMA recursos humanos), y cualquier modificación.

##### **4.1 CRONOGRAMA DE PARTICIPACIÓN DEL PERSONAL PROFESIONAL (CLAVE; NO CLAVE Y OTRO PERSONAL PROFESIONAL, PLAN DE MONITOREO ARQUEOLÓGICO)**

La contratista una vez iniciada la obra y una vez emitida la conformidad del programa actualizado de la ejecución de la obra (CPM), este dentro de los 2 días calendario siguientes deberá alcanzar a la supervisión o inspector el cronograma de permanencia diario del personal profesional (clave; no clave y otro personal profesional, (Plan De Monitoreo Arqueológico)), que participarán durante la ejecución de la obra. El cual debe coincidir con las partidas, actividades del programa de ejecución y obligaciones contractuales. La supervisión dará conformidad y remitirá a la entidad en un plazo de 2 días calendario dicho cronograma, de existir observaciones el contratista en un plazo de 2 días calendario las levantará y volverá a remitirlo a la supervisión para su evaluación y/o conformidad. Teniendo la supervisión el mismo plazo para enviarlo a la entidad.

Es responsabilidad del CONTRATISTA de mantener vigente el cronograma de permanencia de todos los profesionales; de haber modificaciones en la programación de ejecución de obra (CPM), después de haber sido aprobado la modificación de este en los mismos plazos del párrafo anterior, el contratista debe presentar a la supervisión el nuevo cronograma de permanencia de los profesionales (clave, no clave y otro personal profesional, Plan De Monitoreo Arqueológico) durante la ejecución de la obra.

**Nota,** Si el supervisor o inspector o entidad no dan conformidad o no aprueban el programa de ejecución de obra presentado por el contratista en la etapa de perfeccionamiento del contrato, el contratista debe presentar en los mismos plazos anteriores el cronograma de permanencia de todos los profesionales, de acuerdo a los calendarios del expediente técnico de la obra.



## 4.2 ASISTENCIA DEL PERSONAL PROFESIONAL

El contratista deberá llevar un registro de asistencia diario de todo el personal profesional durante el plazo de ejecución físico de la obra. El cual será presentado mensualmente en las valorizaciones o informes mensuales y/o cuando lo solicite el supervisor o inspector o la entidad.

**Cuadro 1**  
**RELACIÓN DE PERSONAL PROFESIONAL PRESUPUESTADO DEL EXPEDIENTE**  
**TÉCNICO PARA LA EJECUCIÓN DE LA OBRA**

| CANT.                      | DESCRIPCIÓN                         | PLAZO |       |
|----------------------------|-------------------------------------|-------|-------|
|                            |                                     | Cant. | Unid. |
| Personal Profesional Clave |                                     |       |       |
| 01                         | Ingeniero Residente de Obra         | 2.5   | Mes   |
| 01                         | Ingeniero Especialista en Seguridad | 2.5   | Mes   |

Fuente: Gastos Generales contemplados en el Expediente Técnico

**Nota importante.** - Todo el personal profesional titulados en el Perú como para los titulados en el extranjero debe estar debidamente colegiado y habilitado, por lo cual en cada valorización mensual el contratista debe adjuntar el certificado de habilidad de todos los profesionales que correspondan a ese periodo.

La colegiatura y habilitación de los profesionales debe presentarse para el inicio de su participación efectiva en la ejecución de la obra, tanto para los profesionales titulados en el Perú como para los titulados en el extranjero

## 4.3 ADELANTOS:

### 4.3.1 ADELANTO DIRECTO

La Municipalidad Provincial de Huacaybamba otorgará UN (01) adelanto directo por el 10% DEL MONTO DEL CONTRATO ORIGINAL.

EL CONTRATISTA debe solicitar formalmente el adelanto directo dentro de los ocho (08) días siguientes a la suscripción del contrato, adjuntando a su solicitud la garantía<sup>20</sup> por adelantos mediante CARTA FIANZA y el comprobante de pago respectivo. La Entidad debe entregar<sup>21</sup> el monto solicitado dentro de los siete (07) días calendario contados a partir del día siguiente de recibida la solicitud del contratista.

Vencido el plazo para solicitar el adelanto no procede la solicitud.

En el Artículo 148 del Reglamento de la Ley de Contrataciones del Estado establece:

“Los postores y/o contratistas, presentan como garantías, carta fianza y/o póliza de caución emitidas por entidades bajo la supervisión de la Superintendencia de Banca, Seguros y AFP que cuenten con clasificación de riesgo B o superior”

### 4.3.2 ADELANTO DE MATERIALES

Municipalidad provincial de Huacaybamba otorgará UN (01) adelanto para materiales o insumos por el 20% del monto del contrato original, conforme al calendario de adquisición de materiales o insumos presentado por el contratista y aprobados por la entidad.

La entrega del adelanto se realizará en un plazo de 15 días calendario posterior a la solicitud del

<sup>20</sup> De Conformidad con el artículo 129 de reglamento, esta garantía debe ser emitida por idéntico monto y un plazo mínimo de vigencia de tres (3 meses), renovable por un plazo idéntico hasta la amortización total del adelanto otorgado. Cuando el plazo de ejecución contractual sea menor a tres ((3) meses, las garantías pueden ser emitidas con una vigencia menor, siempre que cubra la fecha prevista para la amortización del adelanto otorgado.

<sup>21</sup> En los Supuestos previstos en el numeral 176.9 del Reglamento, no resulta aplicable el resarcimiento indicado en el numeral 176.8 y se suspende el trámite de solicitud y entrega de adelanto directo, debiendo reiniciarse quince (15) días antes de la nueva fecha de inicio de plazo de ejecución.

contratista y la misma debe de ser antes de la fecha prevista en el calendario de adquisiciones de materiales o insumos para cada adquisición, con la finalidad que EL CONTRATISTA pueda disponer de los materiales o insumos en la oportunidad prevista en el calendario de avance de obra valorizado.

Para tal efecto el CONTRATISTA podrá solicitarlo dentro de los 15 días calendario posteriores a la fecha de inicio de la obra, deberá incluir solo aquellos materiales que necesita emplear a partir del segundo mes de ejecución, teniendo en consideración el calendario de adquisición de materiales o insumos vigente.

Adjuntando a la solicitud la garantía<sup>22</sup> por el adelanto<sup>23</sup> mediante carta Fianza en los siguientes términos: incondicional, solidaria, irrevocable y de realización automática en el país, a solo requerimiento de la Entidad, emitida por empresas que deben encontrarse bajo la supervisión directa de la Superintendencia de Banca y Seguros (SBS) y que deben estar autorizados para emitir garantías o estar considerados en la última lista de bancos extranjeros de primera categoría que periódicamente publica el BCRP; extendida a la orden de municipalidad provincial de Huacaybamba, por idéntico monto y con un plazo mínimo de vigencia de tres meses, renovable trimestralmente por el monto pendiente de amortizar, además adjuntara a la solicitud el comprobante de pago respectivo, copia de cronograma de adquisición de materiales vigente y cronograma de adquisición de los materiales de la solicitud del adelanto presentada con su respectiva valorización

No procede el otorgamiento del adelanto para materiales e insumos en los casos en que la solicitud correspondiente sea realizada con posterioridad a los plazos señalados en los párrafos anteriores y/o en las fechas posteriores a las indicadas en el calendario de adquisición de materiales o sin la documentación completa.

**%Adelanto de Materiales = 20%MC**

**Donde:**

MC = Monto del contrato original.

#### **CRONOGRAMA DE SOLICITUD DE ADELANTO DE MATERIALES EN DIAS CALENDARIO.**

| DESCRIPCIÓN            | PERIODO DE SOLICITUD DEL ADELANTO<br>(DIAS CALENDARIOS DEL PLAZO DE<br>EJECUCION DE LA OBRA) |       |
|------------------------|--|-------|
|                        | DE   | A     |
| adelanto de materiales | 2 DC   | 16 DC |

El contratista tiene el deber de informar a la entidad y/o supervisión cuando se lo solicite, el detalle de inversión de los adelantos solicitados y/o pagados considerando su fin por el cual fueron otorgados, la falta de respuesta del contratista será considerada como incumplimiento contractual y evaluado por el administrador de contrato.

#### **4.4 MODIFICACIONES AL CONTRATO**

El contrato puede modificarse en los supuestos contemplados en la Ley de Contrataciones del Estado y su Reglamento, por orden de la Municipalidad Provincial de Huacaybamba o a solicitud del contratista, para alcanzar la finalidad del contrato de manera oportuna y eficiente.

El contrato puede ser modificado en los siguientes supuestos: i) ejecución de prestaciones adicionales, ii) reducción de prestaciones, iii) autorización de ampliaciones de plazo, y (iv) otros contemplados en la Ley y el reglamento.

Las prestaciones adicionales y reducciones de prestaciones se rigen por lo establecido en el

<sup>22</sup> En el Artículo 148 del Reglamento de la Ley de Contrataciones del Estado establece: "Los postores y/o contratistas, presentan como garantías, carta fianza y/o póliza de caución emitidas por entidades bajo la supervisión de la Superintendencia de Banca, Seguros y AFP que cuenten con clasificación de riesgo B o superior"

<sup>23</sup> De conformidad con el artículo 129 del reglamento, esta garantía debe ser emitida por idéntico monto y un plazo mínimo de vigencia de tres (3) meses), renovable por un plazo idéntico hasta la amortización total del adelanto otorgado. Cuando el plazo de ejecución contractual sea menor a tres (3) meses, las garantías pueden ser emitidas con una vigencia menor, siempre que cubra la fecha prevista para la amortización total del adelanto otorgado.

Artículo 34° de la Ley de Contrataciones y los artículos 157°, 205° y 206° del Reglamento de la Ley de Contrataciones del Estado.

Del Plan Para Vigilancia, prevención y Control De Covid -19 En el Trabajo, se elaboró y presupuesto en el expediente técnico por la declaración de emergencia sanitaria a nivel nacional. Considerando que esta Declaración De Emergencia no es de carácter permanente así mismo que la legislación vigente se pueda actualizar la entidad evaluará los nuevos alcances en la figura de modificaciones del contrato.

#### **4.5 REAJUSTES**

Se rigen por lo dispuesto en los artículos 38° y 195° del Reglamento de la Ley de Contrataciones del Estado.

#### **4.6 VALORIZACIONES Y METRADOS**

El periodo de valorización será mensual.

De conformidad con lo establecido en los Art. 194° del Reglamento de la Ley de Contrataciones del Estado.

Las valorizaciones serán tramitadas y remitidas ante la Entidad, debidamente firmados, tanto por el inspector o supervisor y el contratista.

**Nota importante.** - Se implementará la DIRECTIVA 001-2022-OSCE/CD GESTIÓN DE LAS VALORIZACIONES DE OBRA A TRAVÉS DEL SISTEMA ELECTRÓNICO DE CONTRATACIONES DEL ESTADO – SEACE para la gestión de las valorizaciones de obra, mediante la utilización del sistema Electrónico de Contrataciones (SEACE), acorde a los lineamientos señalados en dicha directiva, a fin de que el trámite de las valorizaciones de obra al que hace referencia al artículo 194 del Reglamento, se realicen de manera electrónica.

### **5 PLAZO PARA EL PAGO DEL SALDO DE LA LIQUIDACIÓN DEL CONTRATO DE OBRA**

La Entidad o el contratista, según corresponda, deben efectuar el pago del monto correspondiente al saldo de la liquidación del contrato de obra, en el plazo de 60 días calendario, computados desde el día siguiente del consentimiento de la liquidación. Para tal efecto, la parte que solicita el pago debe presentar el comprobante de pago respectivo.

Además de una condición para el pago se procederá de acuerdo al artículo 211° del Reglamento de la Ley de Contrataciones del Estado.

#### **5.1 AMPLIACIONES DEL PLAZO CONTRACTUAL**

Se rigen por lo dispuesto en los artículos 197°, 198°, 199° y 200° del Reglamento de la Ley de Contrataciones del Estado.

#### **5.2 CAUSALES:**

Las señaladas en el artículo 197° del Reglamento de la Ley de Contrataciones del Estado

En caso de solicitudes por atrasos y/o paralizaciones, el contratista deberá especificar si se trata de un atraso o de una paralización o de ambas.

El plazo adicional solo se concederá en caso sea necesario para culminar la obra

#### **5.3 PROCEDIMIENTO PARA TRAMITAR UNA AMPLIACIÓN DE PLAZO**

Según lo establecido en el artículo 198° del Reglamento de la Ley de Contrataciones del Estado Adicionalmente el contratista deberá tener en cuenta lo siguiente;

El contratista deberá presentar con su solicitud todos los argumentos y pruebas que sustenten su pedido.

#### **5.4 RECONOCIMIENTO DE COSTOS Y GASTOS DE UNA AMPLIACIÓN DE PLAZO**

Conforme lo dispuesto en los artículos 199° y 200° del Reglamento de la Ley de Contrataciones del Estado.

#### **5.5 CONFORMIDAD DE OBRA**

Con la suscripción de Acta de recepción de obra en cumplimiento al artículo 208° del Reglamento de la Ley de Contrataciones del Estado

### **6 RESPONSABILIDAD DEL CONTRATISTA:**

- Dentro de los treinta (30) días calendarios del inicio del plazo de ejecución de obra, el contratista presentará al supervisor o inspector de obra, un informe técnico de revisión del expediente técnico de obra, que incluya entre otros, las posibles prestaciones adicionales, riesgos del proyecto y otros aspectos que sean materia de consulta. Indicando que cada personal profesional del contratista revise el estudio del expediente técnico de su especialidad adjuntando su respectivo informe técnico debidamente firmado por este profesional.
- El contratista planeará y será responsable por los métodos de trabajo y eficiencia de los equipos empleados en la ejecución de la obra.
- Durante la ejecución de la obra el contratista está obligado a cumplir los plazos parciales establecidos en el calendario de avance de obra. En caso de producirse retraso injustificado se procederá acorde con lo señalado en el artículo 203° del Reglamento de la Ley de Contrataciones del Estado.
- Deberá tener en cuenta que el CONTRATISTA es responsable de la obtención de las licencias, autorizaciones, permisos, servidumbre y similares que correspondan para la ejecución de la obra conforme lo establecido en el artículo 146° del Reglamento de la Ley de Contrataciones del Estado, y de acuerdo a lo señalado en el Expediente Técnico informando a la municipalidad provincial de Huacaybamba y a la supervisión sobre el avance de la obtención de estos.
- En caso la obra requiera de prestaciones adicionales el contratista deberá presentar el expediente técnico del adicional de obra según lo estipulado en el artículo 205° del Reglamento de la Ley de Contrataciones del Estado. La misma que deberá ser oportuna de tal forma que no genere atrasos en la ejecución de la obra, siempre y cuando se tenga la conformidad del proyectista y la entidad en relación a la necesidad de elaborar el adicional.
- En caso la obra requiera de mayores metrados el contratista deberá cumplir según lo estipulado en el artículo 205° del Reglamento de la Ley de Contrataciones del Estado. La misma que deberá ser oportuna de tal forma que no genere atrasos en la ejecución de la obra.

#### **6.1 SEGURIDAD Y SALUD EN EL TRABAJO.**

- El CONTRATISTA es responsable de elaborar e implementar el Plan de Seguridad y Salud en el Trabajo considerando las medidas del estudio de emergencia sanitaria-COVID 19 (Plan Para Vigilancia, prevención y Control De Covid -19 En el Trabajo.) Para efectos de la aprobación, el SUPERVISOR o INSPECTOR dentro de los 5 días de suscrito el contrato de la obra, emite su conformidad sobre dicho documento e informa a la entidad. En caso encuentre observaciones, las hace de conocimiento al contratista, quien dentro de los 3 días siguientes las absuelve.
- En caso el Plan haya sido observado El SUPERVISOR O INSPECTOR como máximo dentro de los 10 días de suscrito el contrato de la obra emite la conformidad y versión final del Plan de Seguridad y Salud en el Trabajo a la ENTIDAD.

- Recibido el informe del SUPERVISOR O INSPECTOR La ENTIDAD dentro de los 15 días calendario de firmado el contrato de la obra aprobara si considera el plan o la versión final del Plan De Seguridad y Salud en el Trabajo y notificara al CONTRATISTA.
- El sistema de Gestión de Salud y Seguridad ocupacional está basado en el ciclo compuesto por las siguientes etapas: planificación (plan), desarrollo (do), verificación o comprobación (check) y actuación consecuente (act) y que constituya, como es sabido, la espiral de mejora continua.

**Nota.** - Excepcionalmente si no se cuenta con un supervisor o inspector asignado el administrador de contrato tomara las medidas necesarias para la conformidad del Plan de Seguridad y Salud en el Trabajo, las cuáles serán de conocimiento y aceptadas por el CONTRATISTA e informados a la supervisión.

## **7 RESPONSABILIDAD POR VICIOS OCULTOS**

- La responsabilidad del contratista por la calidad ofrecida y por los vicios ocultos de la obra ejecutada, será de siete (07) años, contados a partir de la recepción de la obra, de conformidad al Artículo 40° de la Ley N° 30225, Ley de Contrataciones del Estado y del artículo 173° de su Reglamento.
- Municipalidad Provincial de Huacaybamba tendrá un plazo de hasta treinta (30) días desde la expiración del periodo de responsabilidad por defectos o vicios ocultos para reclamar. En caso se detecte un defecto o vicio oculto a criterio de municipalidad provincial de Huacaybamba, EL CONTRATISTA, tendrá la carga de la prueba en caso considere que no se trata de un defecto o vicio oculto o que el mismo no le es imputable. La responsabilidad de EL CONTRATISTA, comprende la reparación de los respectivos defectos o vicios ocultos o la compensación a municipalidad provincial de Huacaybamba por los costos de reparación que sean necesarios. Los defectos o vicios ocultos que sean reparados contarán con un nuevo plazo de responsabilidad por defectos o vicios ocultos, por un plazo idéntico al original.

## **8 SUPERVISIÓN DE OBRA**

La obra contará de modo permanente y directo con un Inspector o Supervisor, en cumplimiento a lo establecido en el artículo 186° del Reglamento. Sus funciones están establecidas en el artículo 187° del Reglamento de la Ley de Contrataciones.

## **9 CUADERNO DE OBRA**

Será abierto conforme lo establecido en el artículo 191° del Reglamento de la Ley de Contrataciones del Estado (fecha de entrega del terreno)

Las anotaciones y consultas sobre ocurrencias se rigen en concordancia con los artículos 192° y 193° del Reglamento de la Ley de Contrataciones del Estado.

191.1. En la fecha de entrega del terreno, el contratista entrega y abre el cuaderno de obra, el mismo que se encuentra legalizado y es firmado en todas sus páginas por el inspector o supervisor, según corresponda, y por el residente, a fin de evitar su adulteración. Dichos profesionales son los únicos autorizados para hacer anotaciones en el cuaderno de obra, salvo en los casos de ausencias excepcionales debidamente autorizadas por la Entidad, en los que puede autorizarse la firma del cuaderno de obra a otro profesional, el cual ejerce esta labor de forma exclusiva e indelegable.

191.2. El cuaderno de obra consta de una hoja original con tres (3) copias desglosables, correspondiendo una de estas a la Entidad, otra al contratista y la tercera al inspector o supervisor. El original de dicho cuaderno permanece en la obra, bajo custodia del residente no pudiendo impedirse el acceso al mismo.

En cumplimiento a lo dispuesto en la Directiva N° 009-2020-OSCE/CD (Lineamientos para el uso de cuaderno de obra digital), se implementará el uso del cuaderno de obra digital acorde a los

lineamientos señalados en dicha directiva.

## 10 SEGUROS

EL CONTRATISTA, antes del inicio de la ejecución de LA OBRA deberá obtener todos los Seguros necesarios según la Legislación Nacional aplicable y conforme al detalle que se indica en el presente numeral contratados con una aseguradora debidamente autorizada por la SBS, los mismos que deberán acreditarse ante municipalidad provincial de Huacaybamba. Se mantendrán en su total capacidad hasta que el objeto de este Contrato de Ejecución de Obra haya sido recibido por municipalidad provincial de Huacaybamba, satisfactoriamente.

Las pólizas estarán a disposición de municipalidad provincial de Huacaybamba quien podrá solicitarlas en cualquier momento para su verificación. El incumplimiento de esta obligación será causal de resolución de contrato

EL CONTRATISTA presentará una Póliza de Seguro CAR conteniendo las siguientes coberturas después de la suscripción del presente Contrato de Ejecución de Obra y antes de la presentación de la Primera Valorización (no mayor de treinta (30) días):

Coberturas:

### **Cobertura "A"**

Daños materiales que sufran los bienes asegurados.

### **Cobertura "B"**

Daños causados directamente por terremoto, temblor, maremoto y erupción volcánica.

### **Cobertura "C"**

Daños causados directamente por lluvias, ciclón, huracán, tempestad, vientos, inundación, desbordamiento y alza de nivel de aguas, enfangamiento, hundimiento, o deslizamiento del terreno, derrumbes y desprendimiento de tierra o de rocas.

### **Cobertura "D"**

Daños causados directamente por EL CONTRATISTA en el curso de la ejecución de las operaciones llevadas a cabo con el propósito de dar cumplimiento a sus obligaciones derivadas de la Cláusula de Mantenimiento del Contrato de Construcción.

### **Cobertura "E"**

Responsabilidad Civil extra - contractual en que incurra el Asegurado por daños causados a bienes de terceros.

### **Cobertura "F"**

La Responsabilidad Civil extra - contractual por lesiones personales.

### **Cobertura "G"**

Los gastos por concepto de remoción de escombros que sean necesarios después de ocurrir un siniestro amparado bajo la presente Póliza.

### **Cláusulas adicionales:**

Riesgos Políticos tales como huelgas, motines, conmociones civiles, daño malicioso vandalismo, terrorismo y sabotaje.

Propiedades Adyacentes

Subsuelos y/o masas de tierra

| Cobertura              | Suma Asegurada                          | Deducibles   |
|------------------------|---|--|
| Principal A            | Valor total de LA OBRA.                 | 10% del monto indemnizable, con un mínimo que no deberá exceder el 0.25% del valor de LA OBRA. |
| Cobertura B            | Valor total de LA OBRA.                 | 5% del monto indemnizable, con un mínimo que no deberá exceder el 0.25% del valor de LA OBRA.  |
| Cobertura C            | Valor total de LA OBRA.                 | 5% del monto indemnizable, con un mínimo que no deberá exceder el 0.25% del valor de LA OBRA.  |
| Coberturas E y F       | Por el 10% del valor de LA OBRA.        | 10% del monto indemnizable, con un mínimo US \$ 5,000.   |
| Cobertura G            | Mínimo por el 5% del valor de LA OBRA.  | Sin deducible.   |
| Riesgos políticos      | Mínimo por el 10% del valor de LA OBRA. | 10% del monto indemnizable, con un mínimo que no deberá exceder el 0.25% del valor de LA OBRA. |
| Propiedades Adyacentes | Mínimo por el 5% del valor de LA OBRA.  | 10% del monto indemnizable, con un mínimo de US\$ 10,000.                                      |



|                             |  |   |
|-----------------------------|--|---|
| Subsuelos y Masas de Tierra | Mínimo por el 5% del valor de LA OBRA. | 10% del monto indemnizable, con un mínimo US \$ 50,000. |
|-----------------------------|--|---|

### **Sumas Aseguradas y deducibles**

La vigencia de la Póliza de Seguro indicada, será desde la entrada en vigor del Contrato de Ejecución de LA OBRA, hasta la recepción final de la misma. No se pagarán valorizaciones si la Póliza de Seguro no se encuentra vigente.

EL CONTRATISTA, en un plazo máximo de 15 días calendarios de presentada la póliza, presentará a municipalidad provincial de Huacaybamba un Endoso o Adenda de Cesión de Derechos a favor de municipalidad provincial de Huacaybamba en la que conste que la Compañía de Seguros que emite la Póliza de Seguro, se compromete a no anular ni modificar por ningún motivo y bajo ninguna circunstancia, incluyendo la falta de pago, las coberturas emitidas a favor de EL CONTRATISTA en cumplimiento del Contrato de Ejecución de Obra Original, sin previo aviso por escrito a municipalidad provincial de Huacaybamba con treinta (30) días de anticipación.

EL CONTRATISTA presentará a municipalidad provincial de Huacaybamba copia de la Factura cancelada por el pago de la prima correspondiente.

EL CONTRATISTA será responsable de los montos correspondientes a los deducibles, como consecuencia de la tramitación de un siniestro a la Compañía de Seguros.

EL CONTRATISTA será responsable de todas las indemnizaciones por reclamos de terceros y/o del personal de LA OBRA y/o los familiares del personal de LA OBRA que sufran daños a consecuencia de algún siniestro; así como por el incumplimiento en materia de Seguros exigidos por la Ley.

EL CONTRATISTA presentará también las pólizas SCTR (Seguro complementario de Trabajo de Riesgo) salud y pensión a la solicitud de pago de sus valorizaciones, según corresponda, incluyendo la constancia de vigencia, vócher de pagos y facturas emitidas en el mes de pago de la valorización.

EL CONTRATISTA presentará también el sustento de los pagos al SENCICO y CONAFOVICER adjunto a la solicitud de pago de sus valorizaciones, según corresponda.

Queda expresamente estipulado que EL CONTRATISTA tendrá total y exclusiva responsabilidad por el pago de todas las obligaciones sociales relacionadas con su personal tales como el pago de remuneraciones, CTS, indemnizaciones, préstamos, leyes sociales y demás derechos y beneficios que le correspondan y en general cualquier contribución, aporte o tributo creado o por crearse que sea aplicable para estos casos, obligándose a mantener a municipalidad provincial de Huacaybamba libre de cualquier reclamo por estos conceptos, en tanto dicho personal no tiene ni tendrá ninguna vinculación de orden laboral ni contractual con municipalidad provincial de Huacaybamba.

Queda estipulado que cualquier reclamo, de cualquier naturaleza, dirigido equivocadamente contra municipalidad provincial de Huacaybamba será asumida directa y plenamente por EL CONTRATISTA.

Cualquier contribución, aporte o tributo creado o por crearse que sean aplicables para estos casos, serán de cumplimiento obligatorio en lo que corresponda a cualesquiera de las partes contratantes.

Las coberturas de la Póliza de Seguros CAR deben cubrir los riesgos definidos y establecidos en las coberturas que se encuentran reguladas por la Superintendencia de Banca, Seguros y Administradoras de Fondos de Pensiones, ente público supervisor en este tema.

**Nota:** El enfangamiento, hundimiento, o deslizamiento del terreno, derrumbes y desprendimiento de tierra o de rocas indicados en la cláusula C de cobertura están referidos a aquellos producidos por eventos de la naturaleza y que no son atribuidos a las operaciones realizadas por EL CONTRATISTA.



## **11 INTERVENCIÓN ECONÓMICA DE LA OBRA**

municipalidad provincial de Huacaybamba podrá de oficio o a solicitud de parte intervenir económicamente la obra, en circunstancias de caso fortuito, fuerza mayor o por incumplimiento de las estipulaciones contractuales que a su juicio no permitan la terminación de los trabajos, según lo previsto en el artículo 204º del Reglamento de la Ley de Contrataciones del Estado.

## **12 MANTENIMIENTO DEL TRANSITO**

El mantenimiento de Tránsito es una obligación de EL CONTRATISTA, en concordancia con las especificaciones técnicas y estipulaciones contractuales.

## **13 CONTROL DE CALIDAD:**

EL CONTRATISTA presentará mensualmente informes de Control de Calidad, dentro de las valorizaciones, siguiendo las indicaciones de municipalidad provincial de Huacaybamba. Asimismo, también presentara todos los certificados de calibración de los equipos de medición y de laboratorio, dentro de cada valorización o cuando lo solicite la ENTIDAD o SUPERVISOR o INSPECTOR.

## **14 OTRAS RESPONSABILIDADES DEL CONTRATISTA**

EL CONTRATISTA será responsable de los daños y perjuicios derivados de su actuación y/u omisión, inclusive frente a terceros o a las propiedades de estos.

### **14.1 RECEPCIÓN DE LA OBRA**

La recepción de la obra se hará de conformidad con lo establecido en el artículo 208º del Reglamento de la Ley de Contrataciones del Estado

Una vez comunicada el término de la obra por parte del contratista, este deberá presentar los planos post - construcción, metrados mensuales y finales, dossier de calidad con todas las pruebas, ensayos, análisis de campo y las lecciones aprendidas en un plazo de diez (10) días calendario de comunicado el termino de obra.

### **14.2 LIQUIDACIÓN DE LA OBRA**

Se sujetará a lo establecido en los artículos 209º, 210º y 211º del Reglamento de la Ley de Contrataciones del Estado.

### **14.3 DETALLE Y ANÁLISIS DE PRECIOS UNITARIOS**

El detalle de los precios unitarios que el postor debe presentar en su oferta (físico). El Análisis de Precios Unitarios deberá especificar de manera precisa el rendimiento utilizado en estos (obtenido a partir de los equipos que participan en este trabajo), igualmente para las partidas en general cuando estén conformadas por sub - partidas, El mencionado análisis deberá ser presentado para la suscripción del contrato.

### **14.4 ENTREGA DE INFORMACIÓN DIGITAL DEL CONTRATO**

El postor ganador y/o contratista a solicitud de la entidad debe entregar en archivo digital toda la información correspondiente a la ejecución del contrato en un software especializado de uso generalizado y/o pdf.

Del plazo para la entrega de lo solicitado la entidad definirá este de acuerdo a la necesidad y conforme a la Ley y Reglamento de contrataciones del estado.

#### **14.5 IMPUESTOS Y DERECHOS DE ADUANA**

EL CONTRATISTA será responsable por el pago de los tributos, gravámenes y otros que le correspondan. Así como las responsabilidades de carácter laboral y por el pago de las aportaciones sociales de su personal.

### **15 GARANTÍAS:**

#### **15.1 GARANTÍA DE FIEL CUMPLIMIENTO DE CONTRATO**

Requisito indispensable para perfeccionar el contrato, el postor ganador debe entregar a la Entidad la garantía de fiel cumplimiento (Carta Fianza en los siguientes términos: incondicional, solidaria, irrevocable y de realización automática en el país a solo requerimiento de la entidad, emitidas por empresas que se encuentren bajo la supervisión directa de la Superintendencia de Banca, Seguros y Administradoras Privadas de Fondos de Pensiones y que cuenten con clasificación de riesgo B o superior. Asimismo, deben estar autorizadas para emitir garantías; o estar consideradas en la última lista de bancos extranjeros de primera categoría que periódicamente publica el Banco Central de Reserva del Perú, extendida a la orden de municipalidad provincial de Huacaybamba, por idéntico monto equivalente al diez por ciento (10%) del monto del contrato original y tener vigencia hasta el consentimiento de la liquidación final.

En el Artículo 148 del Reglamento de la Ley de Contrataciones del Estado la cual establece:  
*“Los postores y/o contratistas, presentan como garantías, carta fianza y/o póliza de caución emitidas por entidades bajo la supervisión de la Superintendencia de Banca, Seguros y AFP que cuenten con clasificación de riesgo B o superior”*

LA ENTIDAD está facultada para ejecutar las garantías cuando EL CONTRATISTA no cumpliera con renovarlas antes de la fecha de su vencimiento, conforme a lo dispuesto por el artículo 155° del Reglamento de la Ley N°30225, Ley de Contrataciones del Estado

### **16 SOLUCIÓN DE CONTROVERSIAS**

Siendo que el monto de la obra supera los 5 millones, esta contará con una **JUNTA DE RESOLUCIÓN DE DISPUTAS (JRD)**. Las partes asumen en partes iguales (50 %) todos los honorarios y gastos de los miembros de la Junta de Resolución de Disputas, conforme a lo establecido en las respectivas Tablas de los Centros de Administración de Junta de Resolución de Disputas o Directiva.

Las partes (CONTRATISTA y ENTIDAD) están obligadas a incluir la solución de sus controversias a la Junta de Resolución de Disputas al momento de la suscripción del contrato. Las partes pueden incorporar en el contrato de obra respectivo la cláusula modelo que figura como Anexo 2 de la **DIRECTIVA N° 012-2019-OSCE/CD**, o bien la que utilice el Centro correspondiente.

**En el contrato se debe designar al Centro a cargo de su administración, debiendo comunicarse tal designación al Centro, en un plazo de cinco (5) días desde la suscripción del acuerdo.**

Las actuaciones de la JRD forman parte del expediente de contratación.

Las reglas del procedimiento que deben seguir las Juntas de Resolución de Disputas, así como los requisitos que deben cumplir los Centros que las administran, para promover la prevención de controversias y garantizar una solución técnica y expeditiva de las mismas en la ejecución de obras, así como el desempeño ético de las Juntas de Resolución de Disputas está estipulado en la **DIRECTIVA N° 012-2019-OSCE/CD**.

Las controversias que surjan entre las partes durante la ejecución del contrato se resuelven mediante junta de resolución de disputas de acuerdo a lo establecido en artículo del 243° del Reglamento de la Ley de Contrataciones con el Estado.

Cualquiera de las partes que se encuentre en desacuerdo total o parcial con una decisión emitida por la Junta de Resolución de Disputas, dentro de un plazo de siete (7) días de notificada, envía a la otra parte y a la Junta de Resolución de Disputas una comunicación escrita manifestando las razones de su desacuerdo y su reserva a someter la controversia a arbitraje.

Cualquiera de las partes tiene derecho a iniciar el arbitraje a fin de resolver dichas controversias dentro del plazo de caducidad previsto en la Ley de Contrataciones del Estado y su Reglamento.

El Laudo arbitral emitido es inapelable, definitivo y obligatorio para las partes desde el momento de su notificación, según lo previsto en el numeral 45.21 del artículo 45° de la Ley de Contrataciones del Estado.

El CONTRATISTA presentará el sustento de todos los pagos realizados a la JUNTA DE RESOLUCIÓN DE DISPUTAS (pago de honorarios de los miembros, pagos al centro y otros) adjunto a la solicitud de pago de sus valorizaciones, según corresponda. Lo cual también se verificará en la liquidación del contrato.

#### **Importante para la Entidad**

- De acuerdo con lo dispuesto en la Decimonovena Disposición Complementaria Final del Reglamento, la obligatoriedad de someter a Junta de Resolución de Disputas las controversias en los contratos de obra por montos superiores a veinte millones con 00/100 Soles (S/ 20 000 000,00), aplica a los procedimientos de selección convocados a partir del año 2020. Asimismo, el sometimiento de la solución de controversias a una Junta de Resolución de Disputas en los contratos cuyos montos sean iguales o superiores a cinco millones con 00/100 Soles (S/ 5 000 000.00) es facultativa. En tal sentido, se debe incluir la siguiente cláusula, según corresponda:

#### **CLÁUSULA VIGÉSIMA PRIMERA: JUNTA DE RESOLUCIÓN DE DISPUTAS**

*“Las partes acuerdan para la solución de las controversias derivadas del presente Contrato de Obra conformar una Junta de Resolución de Disputas; encargando su organización.*

*La Junta de Resolución de Disputas estará compuesta por [TRES (3) MIEMBROS / UN (1) MIEMBRO], los/el cual/es será/n designado/s conforme la Directiva del OSCE sobre Junta de Resolución de Disputas”.*

### **17 DISPONIBILIDAD DE TERRENO.**

*El equipo considera que se tiene la libre disponibilidad del 100% de las áreas afectadas requeridas para la ejecución del Proyecto “RENOVACION DE PUENTE, EN EL(LA) CAMINO VECINAL PINRA – HUASCACocha – CODIGO DE RUTA 100409 (PUENTE MAÑINCO) PROGRESIVA 3+655, DISTRITO DE PINRA, PROVINCIA DE HUACAYBAMBA, DEPARTAMENTO HUANUCO” - de [UBICACION DEL PROYECTO A EJECUTAR].*

### **18 CONSIDERACIONES ESPECÍFICAS**

#### **a) CALIFICACIÓN DEL PLANTEL PROFESIONAL**

La permanencia y/o participación en obra del personal profesional (clave y no clave) será exigida de acuerdo al tiempo contemplado en los gastos generales del expediente técnico y en cumplimiento de las obligaciones contractuales.

##### **b.1 Personal Clave.**

Las cantidades y exigencias del personal profesional clave requerido para ejecutar la obra objeto de la presente convocatoria, está en estricta observancia con el desagregado del análisis de gastos generales y presupuesto del valor referencial del expediente técnico, así como de la complejidad y exigencias de la obra para asegurar la calidad de esta.

Nota importante: La habilitación de los profesionales se debe presentar para el inicio de su participación efectiva en la ejecución de la obra, tanto para los profesionales titulados en el Perú como para los titulados en el extranjero.

**b.1.1. ACTIVIDADES, LABORES Y/O FUNCIONES A REALIZAR EL PERSONAL CLAVE.**

➤ **INGENIERO RESIDENTE DE OBRA.**

Las funciones del Residente de Obra comprenderán el control técnico, administrativo y económico-financiero de la ejecución de obra de acuerdo al expediente técnico, del mismo modo el control técnico de las obligaciones contractuales de las personas naturales o jurídicas que tendrán participación en el desarrollo de la obra (personal técnico /administrativo, subcontratistas si corresponde, proveedores de materiales y equipos, etc.). Señalándose que sus funciones y/o actividades específicas se desarrollan previas a la ejecución de la obra, durante la ejecución de la obra, durante la recepción de la obra y liquidación final de la obra.

- Revisar el expediente técnico de obra , con la participación de sus especialistas, dicha actividad deberá contener, entre otros, la compatibilización del expediente técnico con la absolución de consultas formuladas durante el procedimiento de selección correspondiente, compatibilidad con el terreno utilizando tecnologías de posicionamiento espacial, tales como la georreferenciación de acuerdo al Reglamento de la Ley de Contrataciones del Estado - RLCE, planteamiento de las posibles consultas y/u observaciones técnicas debidamente fundamentadas que pudiera encontrar respecto al expediente técnico.
- Actividades Complementarias: revisar y/o actualizar y/o efectuar un plan de desvíos del tránsito peatonal y/o vehicular y/o embarcaciones al inicio de la obra si considera necesario visto las actividades que programe de la obra; apertura del Cuaderno de Obra delimitación del área de trabajo; ubicación de puntos de control topográfico y suscripción del acta de entrega del terreno.
- Adecuado control técnico, administrativo y financiero de la obra, elaborará y actualizará de forma permanente lo siguiente: plan de trabajo del contratista, que contemple los procesos constructivos, las instalaciones de los equipos, procura de maquinaria, materiales y personal, permisos, revisión del programa de ejecución de obra (CPM), revisión y/o actualización y/o elaboración de los planes de: Plan de Aseguramiento y Control de la Calidad-PAC , Plan de Seguridad y Salud Ocupacional – PSSO, Plan de Manejo Ambiental - PMA; documentación y participación del plantel de profesionales destacados en obra (personal clave, no clave y otro personal profesional del PMA); que incluya entre otros, las posibles prestaciones adicionales, riesgos del proyecto y otros aspectos que sean materia de consulta
- Ejecutar las partidas del expediente Técnico con las recomendaciones y conformidades del supervisor/inspector.
- Procesar y suministrar al supervisor/inspector; de la información digital y los planos de avance de obra georreferenciados.
- Otras actividades previstas por el Reglamento de la Ley de Contrataciones del Estado

➤ **ESPECIALISTA DE SEGURIDAD, SALUD OCUPACIONAL**

Las actividades específicas del especialista en seguridad y salud ocupacional es en forma permanente en la obra, comprenderá el cumplimiento de la seguridad en obra y la salud ocupacional de los trabajadores, en concordancia con la normativa vigente, implementación de charlas de seguridad al personal de obra (personal profesional, técnico, administrativo, obrero y otros), supervisión del plan de tránsito interno en la construcción, supervisión del plan de desvíos de la ejecución de obra, implementación del plan de repuesta de emergencias, verificación del cumplimiento de uso de los implementos de seguridad personal y colectiva, elaboración de informes periódicos e accidentes, los procedimientos de emergencia y otras obligaciones derivadas del Plan de Seguridad y Salud Ocupacional – PSSO aprobados en concordancia con los procesos intermedios/finales de la ejecución de la obra. Asimismo, las siguientes actividades:

- Revisar el expediente técnico en la especialidad y elaboración del informe;
- Elaborar e implementar el Plan de Seguridad y Salud Ocupacional – PSSO, sobre la base de las unidades constructivas que comprometen la obra, para ello identificará los procesos, actividades y operaciones establecidos en el expediente técnico y de ser necesario será complementado/actualizado durante la ejecución de la obra; dicho Página 7 de 50 plan incluye la elaboración de la Matriz de Identificación de Peligros y Evaluación de Riesgos y Controles – IPERC; Incluya las medidas COVID
- Implementar la estrategia de control seguridad salud en el trabajo contenida en los instrumentos de gestión del expediente técnico.

- Elaborar el informe periódico del plan de seguridad y salud ocupacional-PSSO del contratista, verificando los reportes e indicadores mensuales de: accidentes mortales, accidentes leves, accidentes incapacitantes, enfermedades ocupacionales e incidentes.
- Atención de las notificaciones o quejas de la Entidad y terceros referidos al tema de seguridad y salud ocupacional
- Otras de acuerdo a su especialidad y/o requerimiento de la Entidad.
- Participar conjuntamente con el Residente y el Supervisor, en el acta de recepción de obra.

**b) DE LA EXPERIENCIA EN LA ESPECIALIDAD DEL EJECUTOR DE OBRA:**

**C.1) EXPERIENCIA EN LA ESPECIALIDAD:**

Definido según ítem 3.2 Requisitos de calificación numeral B Experiencia Del Postor En La Especialidad.

**c) CONDICIONES DE LOS CONSORCIOS**

De conformidad con el numeral 49.5 del artículo 49 del Reglamento, considerando el monto de la obra, se han establecido las siguientes condiciones:

- El número máximo de consorciados es de dos (02).
- El integrante del consorcio que acredite mayor experiencia, debe tener participación igual o mayor a 75%

**d) DE LAS OTRAS PENALIDADES**

De acuerdo con el artículo 163 del Reglamento, se pueden establecer otras penalidades, distintas al retraso o mora, las cuales deben ser objetivas, razonables, congruentes y proporcionales con el objeto de la contratación.

Según lo previsto en los artículos 190 y 191 del Reglamento, en este tipo de penalidades se deben incluir las siguientes:

| OTRAS PENALIDADES |  |  |  |
|-------------------|--|--|--|
| N°                | SUPUESTO DE APLICACIÓN DE PENALIDAD  | FORMA DE CÁLCULO   | PROCEDIMIENTO  |
| 1                 | Cuando el personal acreditado permanece menos de sesenta (60) días desde el inicio de su participación en la ejecución del contrato o del íntegro del plazo de ejecución, si este es menor a los sesenta (60) días, de conformidad con las disposiciones establecidas en el numeral 190.2 del artículo 190 del Reglamento. | El valor de UNA (1) Unidad Impositiva Tributaria (UIT) vigente en la oportunidad que se produce la infracción, por cada día de ausencia del personal en obra en el plazo previsto. | - Según informe del Supervisor de la obra.<br>Según acta y/o informe de cualquier profesional de la Entidad (incluye personal del órgano de control o fiscalización), cuando realice las visitas de inspección a la obra y realice la verificación del personal acreditado de la ejecución de la obra. |
| 2                 | En caso el contratista incumpla con su obligación de ejecutar la prestación con el personal acreditado o debidamente sustituido.   | El valor de UNA (1) Unidad Impositiva Tributaria (UIT) vigente en la oportunidad que se produce la infracción por cada día de ausencia del personal en obra.                       | Según informe del Supervisor de la obra  |
| 3                 | Si el contratista o su personal, no permite el acceso al cuaderno de obra al SUPERVISOR DE LA OBRA, impidiéndole anotar las ocurrencias.   | Cinco por mil (5/1000) del monto de la valorización del periodo por cada día de dicho impedimento.   | Según informe del Supervisor de la obra  |

|   |   |  |   |
|---|---|--|---|
| 4 | Si el contratista o su personal incumplan y/o no cuenten y/o no mantienen el equipamiento y/o las condiciones que aseguren una conectividad oportuna y adecuada de internet para la implementación o el acceso y registro al cuaderno de obra digital.  | El valor de UNA (0.5) Unidad Impositiva Tributaria (UIT) vigente en la oportunidad que se produce la infracción o por cada día de no tener implementado el cuaderno de obra digital.                               | Según informe del Supervisor de la obra   |
| 5 | En el caso que la obra requiera de prestaciones adicionales EL CONTRATISTA no presente el expediente técnico del adicional de obra según el artículo 205° del reglamento de la ley de contrataciones del estado. se aplicará una sola vez por cada adicional presentado que incumpla el artículo mencionado anteriormente.  | Se aplicará una penalidad de 0.012% del monto del contrato original  | Según informe del supervisor de la obra.  |
| 6 | <p>Respecto a la ausencia del personal profesional (no clave)</p> <p>a) Toda ausencia del personal profesional no comunicada oportunamente y/o aprobada por la supervisión.</p> <p>b) Toda ausencia aprobada por el supervisor, superior a los días otorgados.</p> <p>c) En caso el contratista incumpla con su obligación de ejecutar la prestación con el personal acreditado o debidamente sustituido.</p> <p>Nota. -<br/>El término “oportunamente” tiene el siguiente alcance:</p> <ul style="list-style-type: none"> <li>• Toda ausencia del personal profesional (no clave) no comunicada o programada en el cronograma de participación del personal profesional (motivos de salida o descanso por trabajos en zonas alejadas del hogar)</li> <li>• Toda ausencia del personal profesional (no clave) no comunicada antes de su ausencia (motivo de atención médica u otro causal)</li> <li>• Toda ausencia del personal profesional (no clave) no comunicada dentro del día hábil siguiente de su ausencia (en caso de regularización por motivo de emergencia)</li> </ul> | <p>Se aplicará una penalidad de 0.25 Unidad Impositiva Tributaria (UIT) por los días que dure esta ausencia</p> <p>El valor de la Unidad Impositiva Tributaria UIT será la vigente a la fecha de la penalidad.</p> | <p>- Según informe del Supervisor de la obra.</p> <p>Según acta y/o informe de cualquier profesional de la Entidad (incluye personal del órgano de control o fiscalización), cuando realice las visitas de inspección a la obra y realice la verificación del personal acreditado de la ejecución de la obra.</p> |



|    |  |   |   |
|----|--|---|---|
|    | La comunicación será vía escrita o correo electrónico.   |   |   |
| 7  | Retiro de la obra, del equipo mecánico mínimo, sin autorización del Supervisor.  | El valor de MEDIA (0.5) Unidad Impositiva Tributaria (UIT) vigente en la oportunidad que se produce la infracción, por cada día de ausencia del equipo mecánico y por cada equipo mecánico.   | Según informe del Supervisor de la obra   |
| 8  | Respecto a la presentación del cronograma de participación de TODO EL PERSONAL PROFESIONAL DEL CONTRATISTA<br>a) Cuando el CONTRATISTA no presente dentro de los plazos estipulado el cronograma. Cuando el CONTRATISTA no levante las observaciones del cronograma dentro del plazo estipulado. | Se aplicará una penalidad de UNA (1) Unidad Impositiva Tributaria (UIT) por cada día de atraso. Hasta que sea aprobado y/o conforme por el supervisor este cronograma.<br><br>El valor de la Unidad Impositiva Tributaria UIT será la vigente a la fecha de la penalidad.   | Según informe del supervisor de la obra   |
| 9  | Respecto al Plan De Seguridad y Salud En El Trabajo. En el caso que el contratista levante las observaciones del Plan de Seguridad y Salud En el Trabajo fuera del plazo señalado o inicie la obra sin un plan de Seguridad de Seguridad y Salud con conformidad y/o aprobado.                   | Se aplicará una penalidad de 0.25 Unidad Impositiva Tributaria (UIT) por cada día de retraso.<br><br>El valor de la Unidad Impositiva Tributaria UIT será la vigente a la fecha de la penalidad.  | Según informe del supervisor de la obra.  |
| 10 | Cuando se verifique el incumplimiento y/o trasgresión del: Plan De Seguridad y Salud En El Trabajo y/o el plan para la vigilancia prevención y control de COVID-19 en el trabajo durante el plazo de la ejecución de la obra. (*)  | Se aplicará una penalidad de 0.25 Unidad Impositiva Tributaria (UIT) por cada día detectada(s) la(s) transgresión (es) o incumplimiento(s).<br><br>El valor de la Unidad Impositiva Tributaria UIT será la vigente a la fecha de la penalidad.  | Según informe del supervisor de la obra.  |
| 11 | Cuando se verifique el incumplimiento y/o trasgresión del plan de Monitoreo Arqueológico (PMA):<br>• Recursos humanos:<br>- Inasistencia injustificada no acreditada del Arqueólogo director y/o residente del PMA durante el plazo de ejecución de la obra.<br>No acreditar dentro del plazo 24 | Se aplicará una penalidad de 0.25 Unidad Impositiva Tributaria (UIT) por cada día de la ocurrencia o por cada día de inasistencia injustificada de los recursos humanos o por cada día de retraso de no acreditar ante la entidad la presentación del PMA al Ministerio de Cultura y no presentar al Lic. En Arqueología responsable. | - Según informe del Supervisor de la obra.<br>- Según informe del administrador de contrato de la obra o cualquier funcionario de la entidad.<br>Según acta y/o informe de cualquier profesional de la Entidad (incluye personal del órgano de control o fiscalización), cuando realice las visitas de inspección a la obra y realice la verificación del personal acreditado de la ejecución de la obra. |

<sup>24</sup> El contratista dentro de los 5 días siguientes de haber firmado el contrato de la obra debe presentar a la entidad el cargo de presentación y/o ingreso del PMA al Ministerio de Cultura/Dirección Desconcentrada de Cultura de Pasco para su aprobación y también debe de presentar a la entidad al licenciado en Arqueología responsable del PMA. El cual debe cumplir con los requisitos de calificación exigidos



|    |   |   |   |
|----|---|---|---|
|    | ante la entidad la presentación del PMA al Ministerio de cultura y no presentar al Lic. En Arqueología responsable del PMA.   | El valor de la Unidad Impositiva Tributaria UIT será la vigente a la fecha de la penalidad.   |   |
| 13 | Por SUBCONTRATAR parte de las prestaciones a su cargo sin la autorización escrita de municipalidad provincial de Huacaybamba y/o al margen de lo dispuesto por el Artículo N° 147.- Subcontratación del Reglamento de la ley de Contrataciones del Estado.  | Se aplicará una penalidad de 0.020% del monto del contrato original por cada subcontratación no autorizada.   | - Según informe del supervisor de la obra, donde especifique los trabajos sub contratados.  |
| 14 | En caso el CONTRATISTA incumpla injustificadamente:<br>- En no firmar dentro de los plazos el contrato tripartito para la implementación de la JRD en la ejecución de la obra.<br>- En no pagar dentro del plazo definido en el contrato tripartito (Entidad, Contratista y miembros de la JRD) cualquiera de los honorarios de la JUNTA DE RESOLUCIÓN DE DISPUTAS como: Pago a los miembros o pago al centro u otros.<br>Que perjudique la implementación y/o funcionamiento de la JRD en la obra. | Se aplicará una penalidad de 01 Unidad Impositiva Tributaria (UIT) por cada día de la ocurrencia o por cada día de retraso del pago o por cada día que no implemente la JRD en la ejecución de la obra<br><br>El valor de la Unidad Impositiva Tributaria UIT será la vigente a la fecha de la penalidad. | - Según informe del supervisor de la obra y/o Comunicación escrita de la Junta de Resolución de Disputas y/o comunicación del centro de administración de la junta de resolución de disputas y/o cualquier representante de la entidad. |
| 5  | Cuando el contratista emplee materiales que no cuenten con los certificados y/o ensayos de control de calidad con fecha previa y/o igual a su utilización, la penalidad será aplicada por cada caso detectado.  | El valor de MEDIA (0.5) Unidad Impositiva Tributaria (UIT) vigente en la oportunidad que se produce la infracción, por cada caso detectado.   | Según informe del supervisor de la obra   |
| 6  | Por mantener vencidos o no renovados los certificados de calibración de los equipos de medición y/o laboratorio del contratista durante el plazo de ejecución contractual.  | El valor de UNA (1.0) Unidad Impositiva Tributaria (UIT) vigente en la oportunidad que se produce la infracción, por cada equipo revisado en la inspección y/o supervisión  | Según informe del supervisor de la obra   |

(\*) Incluye:

- No reportar los incidentes peligrosos y/o accidentes dentro de las 24 horas de la ocurrencia.
- Tener trabajadores sin implementos de protección personal.
- No capacitar al personal con las charlas diarias de diez minutos de seguridad y salud, incluye el COVID -19.
- Tener accidentes incapacitantes donde exista responsabilidad de la empresa contratista.
- No señalar y delimitar las zonas de peligro oportunamente.

Estas penalidades se deducen de las valorizaciones o en la liquidación final, según corresponda; o si fuera necesario, se cobra del monto resultante de la ejecución de la garantía de fiel

Cabe precisar que la penalidad por mora y las otras penalidades pueden alcanzar cada una un monto máximo equivalente al diez por ciento (10%) del monto del contrato vigente, o de ser el caso, del ítem que debió ejecutarse.

Cuando se llegue a cubrir el monto máximo de la penalidad por mora o el monto máximo para otras penalidades, LA ENTIDAD puede resolver el contrato por incumplimiento.

**e) DEL SISTEMA DE CONTRATACIÓN**

Se entiende que el precio unitario ofertado considera las condiciones previstas en los planos y especificaciones técnicas y las cantidades referenciales (metrados) contenidos en las bases (Presupuesto referencial). Se pagarán los metrados realmente ejecutados de las partidas del presupuesto referencial y en caso de no existir la partida correspondiente se pactará un precio para el adicional en caso corresponda.

**f) DE LA SUBCONTRATACIÓN DE OBRA**

El contratista podrá acordar con terceros la subcontratación de parte de las prestaciones a su cargo, debiendo realizarlas en el marco de lo dispuesto por el Artículo 35° de la Ley de Contrataciones del Estado y Artículo 147 de su Reglamento, la entidad se reserva el derecho de autorizarlas. Se permitirá hasta un máximo del 40% del monto del contrato original.

**g) DE LA FORMA DE PAGO:**

Municipalidad Provincial de Huacaybamba, se obliga a pagar la contraprestación a EL CONTRATISTA, en soles en periodos de valorización mensual.

**h) DEL PLAZO DE EJECUCIÓN**

75 días calendario, el mismo que se computa desde el día siguiente de cumplidas las condiciones previstas en el artículo 176° del Reglamento de la Ley de Contrataciones

**i) REQUISITOS DE CALIFICACIÓN**

| A                             | CAPACIDAD TÉCNICA Y PROFESIONAL  |       |       |       |               |  |      |             |       |       |       |               |   |                                    |   |   |   |   |   |                               |   |   |   |   |   |             |   |   |   |   |   |                                   |   |   |   |   |   |                       |   |   |   |   |   |   |   |   |   |   |   |  |   |   |   |   |   |                                 |   |   |   |   |   |                              |   |   |   |   |    |                                 |   |   |   |   |                               |  |   |   |    |    |
|-------------------------------|--|-------|-------|-------|---------------|--|------|-------------|-------|-------|-------|---------------|---|------------------------------------|---|---|---|---|---|-------------------------------|---|---|---|---|---|-------------|---|---|---|---|---|-----------------------------------|---|---|---|---|---|-----------------------|---|---|---|---|---|---|---|---|---|---|---|--|---|---|---|---|---|---------------------------------|---|---|---|---|---|------------------------------|---|---|---|---|----|---------------------------------|---|---|---|---|-------------------------------|--|---|---|----|----|
| A.1                           | EQUIPAMIENTO ESTRATÉGICO   |       |       |       |               |  |      |             |       |       |       |               |   |                                    |   |   |   |   |   |                               |   |   |   |   |   |             |   |   |   |   |   |                                   |   |   |   |   |   |                       |   |   |   |   |   |   |   |   |   |   |   |  |   |   |   |   |   |                                 |   |   |   |   |   |                              |   |   |   |   |    |                                 |   |   |   |   |                               |  |   |   |    |    |
|                               | Requisitos:  |       |       |       |               |  |      |             |       |       |       |               |   |                                    |   |   |   |   |   |                               |   |   |   |   |   |             |   |   |   |   |   |                                   |   |   |   |   |   |                       |   |   |   |   |   |   |   |   |   |   |   |  |   |   |   |   |   |                                 |   |   |   |   |   |                              |   |   |   |   |    |                                 |   |   |   |   |                               |  |   |   |    |    |
|                               | <table><tr><th>ITEM</th><th>DESCRIPCION</th><th>Mes 1</th><th>Mes 2</th><th>Mes 3</th><th>Equipo mínimo</th></tr><tr><td>1</td><td>EXCAVADORA SOBRE ORUGAS 115-165 HP</td><td>1</td><td>0</td><td>1</td><td>1</td></tr><tr><td>2</td><td>CAMION CISTERNA (2,500 GLNS.)</td><td>1</td><td>0</td><td>1</td><td>1</td></tr><tr><td>3</td><td>CAMION GRUA</td><td>0</td><td>0</td><td>1</td><td>1</td></tr><tr><td>4</td><td>MEZCLADORA DE CONCRETO DE 9 -11p3</td><td>2</td><td>2</td><td>2</td><td>2</td></tr><tr><td>5</td><td>CAMION VOLQUETE 15 m3</td><td>2</td><td>0</td><td>2</td><td>2</td></tr><tr><td>6</td><td>COMPRESORA NEUMATICA 196 HP 600-690 PCM</td><td>1</td><td>0</td><td>0</td><td>1</td></tr><tr><td>7</td><td>RODILLO LISO VIBRATORIO AUTOPROPULSADO 101-135HP 10-12 ton</td><td>0</td><td>0</td><td>1</td><td>1</td></tr><tr><td>8</td><td>TRACTOR DE ORUGAS DE 140-160 HP</td><td>0</td><td>0</td><td>1</td><td>1</td></tr><tr><td>9</td><td>MOTONIVELADORA DE 145-150 HP</td><td>0</td><td>0</td><td>1</td><td>1</td></tr><tr><td>10</td><td>GRUPO ELECTROGENO 460 HP 300 KW</td><td>0</td><td>0</td><td>0</td><td>1</td></tr><tr><td colspan="2">Total de equipos y maquinaria</td><td>7</td><td>2</td><td>10</td><td>12</td></tr></table> |       |       |       |               |  | ITEM | DESCRIPCION | Mes 1 | Mes 2 | Mes 3 | Equipo mínimo | 1 | EXCAVADORA SOBRE ORUGAS 115-165 HP | 1 | 0 | 1 | 1 | 2 | CAMION CISTERNA (2,500 GLNS.) | 1 | 0 | 1 | 1 | 3 | CAMION GRUA | 0 | 0 | 1 | 1 | 4 | MEZCLADORA DE CONCRETO DE 9 -11p3 | 2 | 2 | 2 | 2 | 5 | CAMION VOLQUETE 15 m3 | 2 | 0 | 2 | 2 | 6 | COMPRESORA NEUMATICA 196 HP 600-690 PCM | 1 | 0 | 0 | 1 | 7 | RODILLO LISO VIBRATORIO AUTOPROPULSADO 101-135HP 10-12 ton | 0 | 0 | 1 | 1 | 8 | TRACTOR DE ORUGAS DE 140-160 HP | 0 | 0 | 1 | 1 | 9 | MOTONIVELADORA DE 145-150 HP | 0 | 0 | 1 | 1 | 10 | GRUPO ELECTROGENO 460 HP 300 KW | 0 | 0 | 0 | 1 | Total de equipos y maquinaria |  | 7 | 2 | 10 | 12 |
| ITEM                          | DESCRIPCION  | Mes 1 | Mes 2 | Mes 3 | Equipo mínimo |  |      |             |       |       |       |               |   |                                    |   |   |   |   |   |                               |   |   |   |   |   |             |   |   |   |   |   |                                   |   |   |   |   |   |                       |   |   |   |   |   |   |   |   |   |   |   |  |   |   |   |   |   |                                 |   |   |   |   |   |                              |   |   |   |   |    |                                 |   |   |   |   |                               |  |   |   |    |    |
| 1                             | EXCAVADORA SOBRE ORUGAS 115-165 HP   | 1     | 0     | 1     | 1             |  |      |             |       |       |       |               |   |                                    |   |   |   |   |   |                               |   |   |   |   |   |             |   |   |   |   |   |                                   |   |   |   |   |   |                       |   |   |   |   |   |   |   |   |   |   |   |  |   |   |   |   |   |                                 |   |   |   |   |   |                              |   |   |   |   |    |                                 |   |   |   |   |                               |  |   |   |    |    |
| 2                             | CAMION CISTERNA (2,500 GLNS.)  | 1     | 0     | 1     | 1             |  |      |             |       |       |       |               |   |                                    |   |   |   |   |   |                               |   |   |   |   |   |             |   |   |   |   |   |                                   |   |   |   |   |   |                       |   |   |   |   |   |   |   |   |   |   |   |  |   |   |   |   |   |                                 |   |   |   |   |   |                              |   |   |   |   |    |                                 |   |   |   |   |                               |  |   |   |    |    |
| 3                             | CAMION GRUA  | 0     | 0     | 1     | 1             |  |      |             |       |       |       |               |   |                                    |   |   |   |   |   |                               |   |   |   |   |   |             |   |   |   |   |   |                                   |   |   |   |   |   |                       |   |   |   |   |   |   |   |   |   |   |   |  |   |   |   |   |   |                                 |   |   |   |   |   |                              |   |   |   |   |    |                                 |   |   |   |   |                               |  |   |   |    |    |
| 4                             | MEZCLADORA DE CONCRETO DE 9 -11p3  | 2     | 2     | 2     | 2             |  |      |             |       |       |       |               |   |                                    |   |   |   |   |   |                               |   |   |   |   |   |             |   |   |   |   |   |                                   |   |   |   |   |   |                       |   |   |   |   |   |   |   |   |   |   |   |  |   |   |   |   |   |                                 |   |   |   |   |   |                              |   |   |   |   |    |                                 |   |   |   |   |                               |  |   |   |    |    |
| 5                             | CAMION VOLQUETE 15 m3  | 2     | 0     | 2     | 2             |  |      |             |       |       |       |               |   |                                    |   |   |   |   |   |                               |   |   |   |   |   |             |   |   |   |   |   |                                   |   |   |   |   |   |                       |   |   |   |   |   |   |   |   |   |   |   |  |   |   |   |   |   |                                 |   |   |   |   |   |                              |   |   |   |   |    |                                 |   |   |   |   |                               |  |   |   |    |    |
| 6                             | COMPRESORA NEUMATICA 196 HP 600-690 PCM  | 1     | 0     | 0     | 1             |  |      |             |       |       |       |               |   |                                    |   |   |   |   |   |                               |   |   |   |   |   |             |   |   |   |   |   |                                   |   |   |   |   |   |                       |   |   |   |   |   |   |   |   |   |   |   |  |   |   |   |   |   |                                 |   |   |   |   |   |                              |   |   |   |   |    |                                 |   |   |   |   |                               |  |   |   |    |    |
| 7                             | RODILLO LISO VIBRATORIO AUTOPROPULSADO 101-135HP 10-12 ton   | 0     | 0     | 1     | 1             |  |      |             |       |       |       |               |   |                                    |   |   |   |   |   |                               |   |   |   |   |   |             |   |   |   |   |   |                                   |   |   |   |   |   |                       |   |   |   |   |   |   |   |   |   |   |   |  |   |   |   |   |   |                                 |   |   |   |   |   |                              |   |   |   |   |    |                                 |   |   |   |   |                               |  |   |   |    |    |
| 8                             | TRACTOR DE ORUGAS DE 140-160 HP  | 0     | 0     | 1     | 1             |  |      |             |       |       |       |               |   |                                    |   |   |   |   |   |                               |   |   |   |   |   |             |   |   |   |   |   |                                   |   |   |   |   |   |                       |   |   |   |   |   |   |   |   |   |   |   |  |   |   |   |   |   |                                 |   |   |   |   |   |                              |   |   |   |   |    |                                 |   |   |   |   |                               |  |   |   |    |    |
| 9                             | MOTONIVELADORA DE 145-150 HP   | 0     | 0     | 1     | 1             |  |      |             |       |       |       |               |   |                                    |   |   |   |   |   |                               |   |   |   |   |   |             |   |   |   |   |   |                                   |   |   |   |   |   |                       |   |   |   |   |   |   |   |   |   |   |   |  |   |   |   |   |   |                                 |   |   |   |   |   |                              |   |   |   |   |    |                                 |   |   |   |   |                               |  |   |   |    |    |
| 10                            | GRUPO ELECTROGENO 460 HP 300 KW  | 0     | 0     | 0     | 1             |  |      |             |       |       |       |               |   |                                    |   |   |   |   |   |                               |   |   |   |   |   |             |   |   |   |   |   |                                   |   |   |   |   |   |                       |   |   |   |   |   |   |   |   |   |   |   |  |   |   |   |   |   |                                 |   |   |   |   |   |                              |   |   |   |   |    |                                 |   |   |   |   |                               |  |   |   |    |    |
| Total de equipos y maquinaria |  | 7     | 2     | 10    | 12            |  |      |             |       |       |       |               |   |                                    |   |   |   |   |   |                               |   |   |   |   |   |             |   |   |   |   |   |                                   |   |   |   |   |   |                       |   |   |   |   |   |   |   |   |   |   |   |  |   |   |   |   |   |                                 |   |   |   |   |   |                              |   |   |   |   |    |                                 |   |   |   |   |                               |  |   |   |    |    |
|                               | Acreditación:  |       |       |       |               |  |      |             |       |       |       |               |   |                                    |   |   |   |   |   |                               |   |   |   |   |   |             |   |   |   |   |   |                                   |   |   |   |   |   |                       |   |   |   |   |   |   |   |   |   |   |   |  |   |   |   |   |   |                                 |   |   |   |   |   |                              |   |   |   |   |    |                                 |   |   |   |   |                               |  |   |   |    |    |
|                               | De conformidad con el numeral 49.3 del artículo 49 y el literal e) del numeral 139.1 del artículo 139 del Reglamento este requisito de calificación se acredita para la suscripción del contrato.  |       |       |       |               |  |      |             |       |       |       |               |   |                                    |   |   |   |   |   |                               |   |   |   |   |   |             |   |   |   |   |   |                                   |   |   |   |   |   |                       |   |   |   |   |   |   |   |   |   |   |   |  |   |   |   |   |   |                                 |   |   |   |   |   |                              |   |   |   |   |    |                                 |   |   |   |   |                               |  |   |   |    |    |
|                               | <div>Importante</div> <div>No corresponde solicitar como equipamiento que el postor cuente con oficinas, locales u otros espacios físicos. Asimismo, no se puede requerir características, años de antigüedad y demás condiciones del equipamiento que no consten en el expediente técnico.</div>  |       |       |       |               |  |      |             |       |       |       |               |   |                                    |   |   |   |   |   |                               |   |   |   |   |   |             |   |   |   |   |   |                                   |   |   |   |   |   |                       |   |   |   |   |   |   |   |   |   |   |   |  |   |   |   |   |   |                                 |   |   |   |   |   |                              |   |   |   |   |    |                                 |   |   |   |   |                               |  |   |   |    |    |
| A.2                           | CALIFICACIONES DEL PLANTEL PROFESIONAL CLAVE   |       |       |       |               |  |      |             |       |       |       |               |   |                                    |   |   |   |   |   |                               |   |   |   |   |   |             |   |   |   |   |   |                                   |   |   |   |   |   |                       |   |   |   |   |   |   |   |   |   |   |   |  |   |   |   |   |   |                                 |   |   |   |   |   |                              |   |   |   |   |    |                                 |   |   |   |   |                               |  |   |   |    |    |

|       | FORMACIÓN ACADÉMICA DEL PLANTEL PROFESIONAL CLAVE   |   |       |             |    |                   |   |    |  |   |  |  |
|-------|---|---|-------|-------------|----|-------------------|---|----|--|---|--|--|
|       | Requisitos:   |   |       |             |    |                   |   |    |  |   |  |  |
|       | <table><tr><th>CANT.</th><th>CARGO</th><th>PROFESIÓN</th></tr><tr><td>01</td><td>Residente De Obra</td><td><ul style="list-style-type: none"><li>Ingeniero Civil</li></ul></td></tr><tr><td>01</td><td>Especialista de seguridad, Salud Ocupacional</td><td><ul style="list-style-type: none"><li>Ingeniero de cualquier especialidad de la Ingeniería</li></ul></td></tr></table>  | CANT.   | CARGO | PROFESIÓN   | 01 | Residente De Obra | <ul style="list-style-type: none"><li>Ingeniero Civil</li></ul>   | 01 | Especialista de seguridad, Salud Ocupacional | <ul style="list-style-type: none"><li>Ingeniero de cualquier especialidad de la Ingeniería</li></ul>  |  |  |
| CANT. | CARGO   | PROFESIÓN   |       |             |    |                   |   |    |  |   |  |  |
| 01    | Residente De Obra   | <ul style="list-style-type: none"><li>Ingeniero Civil</li></ul>   |       |             |    |                   |   |    |  |   |  |  |
| 01    | Especialista de seguridad, Salud Ocupacional  | <ul style="list-style-type: none"><li>Ingeniero de cualquier especialidad de la Ingeniería</li></ul>  |       |             |    |                   |   |    |  |   |  |  |
|       | Acreditación:   |   |       |             |    |                   |   |    |  |   |  |  |
|       | De conformidad con el numeral 49.3 del artículo 49 y el literal e) del numeral 139.1 del artículo 139 del Reglamento este requisito de calificación se acredita para la suscripción del contrato.   |   |       |             |    |                   |   |    |  |   |  |  |
|       | Importante  |   |       |             |    |                   |   |    |  |   |  |  |
|       | El residente de la obra debe cumplir las calificaciones establecidas en el artículo 179 del Reglamento.   |   |       |             |    |                   |   |    |  |   |  |  |
| A.3   | EXPERIENCIA DEL PLANTEL PROFESIONAL CLAVE.  |   |       |             |    |                   |   |    |  |   |  |  |
|       | Requisitos:   |   |       |             |    |                   |   |    |  |   |  |  |
|       | <table><tr><th>CANT.</th><th>CARGO</th><th>EXPERIENCIA</th></tr><tr><td>01</td><td>Residente De Obra</td><td><p>Experiencia mínima de cuatro (04) años como:</p><ul style="list-style-type: none"><li>Residente de Obra</li><li>Ingeniero Residente de obra</li><li>Residente</li><li>Ingeniero Residente</li><li>Residente General</li><li>Residente Principal</li><li>Residente de Mejoramiento</li><li>superintendente de construcción</li></ul><p>En ejecución de obras similares, que se computan desde la colegiatura.</p></td></tr><tr><td>01</td><td>Especialista de seguridad, Salud Ocupacional</td><td><p>Experiencia mínima de dos (02) años como Ingeniero y/o responsable y/o especialista y/o jefe y/o supervisor y/o la combinación de estas denominaciones en/de:</p><ul style="list-style-type: none"><li>Seguridad en obra y salud ocupacional.</li><li>Residente de seguridad e higiene ocupacional.</li><li>Seguridad e higiene.</li><li>Seguridad</li><li>Seguridad y Salud en el Trabajo</li><li>Seguridad y Salud Ocupacional</li><li>Seguridad Salud y Medio Ambiente</li><li>Seguridad en Obra</li><li>Especialista en Seguridad</li><li>Seguridad y medio ambiente,</li><li>Seguridad SSOMA.</li><li>SSOMA.</li><li>Gestión ambiental y seguridad vial.</li><li>Prevención de riesgos en el trabajo.</li><li>Técnico en prevención de riesgos.</li><li>Prevención de riesgos y gestión ambiental.</li><li>Salud en el trabajo y medio ambiente</li></ul><p>En ejecución y/o supervisión de obras en general, que se computan desde la colegiatura.</p></td></tr></table> | CANT.   | CARGO | EXPERIENCIA | 01 | Residente De Obra | <p>Experiencia mínima de cuatro (04) años como:</p> <ul style="list-style-type: none"><li>Residente de Obra</li><li>Ingeniero Residente de obra</li><li>Residente</li><li>Ingeniero Residente</li><li>Residente General</li><li>Residente Principal</li><li>Residente de Mejoramiento</li><li>superintendente de construcción</li></ul> <p>En ejecución de obras similares, que se computan desde la colegiatura.</p> | 01 | Especialista de seguridad, Salud Ocupacional | <p>Experiencia mínima de dos (02) años como Ingeniero y/o responsable y/o especialista y/o jefe y/o supervisor y/o la combinación de estas denominaciones en/de:</p> <ul style="list-style-type: none"><li>Seguridad en obra y salud ocupacional.</li><li>Residente de seguridad e higiene ocupacional.</li><li>Seguridad e higiene.</li><li>Seguridad</li><li>Seguridad y Salud en el Trabajo</li><li>Seguridad y Salud Ocupacional</li><li>Seguridad Salud y Medio Ambiente</li><li>Seguridad en Obra</li><li>Especialista en Seguridad</li><li>Seguridad y medio ambiente,</li><li>Seguridad SSOMA.</li><li>SSOMA.</li><li>Gestión ambiental y seguridad vial.</li><li>Prevención de riesgos en el trabajo.</li><li>Técnico en prevención de riesgos.</li><li>Prevención de riesgos y gestión ambiental.</li><li>Salud en el trabajo y medio ambiente</li></ul> <p>En ejecución y/o supervisión de obras en general, que se computan desde la colegiatura.</p> |  |  |
| CANT. | CARGO   | EXPERIENCIA   |       |             |    |                   |   |    |  |   |  |  |
| 01    | Residente De Obra   | <p>Experiencia mínima de cuatro (04) años como:</p> <ul style="list-style-type: none"><li>Residente de Obra</li><li>Ingeniero Residente de obra</li><li>Residente</li><li>Ingeniero Residente</li><li>Residente General</li><li>Residente Principal</li><li>Residente de Mejoramiento</li><li>superintendente de construcción</li></ul> <p>En ejecución de obras similares, que se computan desde la colegiatura.</p>   |       |             |    |                   |   |    |  |   |  |  |
| 01    | Especialista de seguridad, Salud Ocupacional  | <p>Experiencia mínima de dos (02) años como Ingeniero y/o responsable y/o especialista y/o jefe y/o supervisor y/o la combinación de estas denominaciones en/de:</p> <ul style="list-style-type: none"><li>Seguridad en obra y salud ocupacional.</li><li>Residente de seguridad e higiene ocupacional.</li><li>Seguridad e higiene.</li><li>Seguridad</li><li>Seguridad y Salud en el Trabajo</li><li>Seguridad y Salud Ocupacional</li><li>Seguridad Salud y Medio Ambiente</li><li>Seguridad en Obra</li><li>Especialista en Seguridad</li><li>Seguridad y medio ambiente,</li><li>Seguridad SSOMA.</li><li>SSOMA.</li><li>Gestión ambiental y seguridad vial.</li><li>Prevención de riesgos en el trabajo.</li><li>Técnico en prevención de riesgos.</li><li>Prevención de riesgos y gestión ambiental.</li><li>Salud en el trabajo y medio ambiente</li></ul> <p>En ejecución y/o supervisión de obras en general, que se computan desde la colegiatura.</p> |       |             |    |                   |   |    |  |   |  |  |
|       | Definición de obras similares:  |   |       |             |    |                   |   |    |  |   |  |  |
|       | Construcción y/o Reconstrucción y/o Mejoramiento y/o Rehabilitación y/o Ampliación y/o Creación   |   |       |             |    |                   |   |    |  |   |  |  |

|   |                   |  |
|---|-------------------|--|
| <p>(incluyendo la combinación de estas obras), de puentes definitivos: puentes vehiculares sobre ríos o puentes carreteros sobre ríos o puentes carrozables sobre ríos</p> <p>Se denominará obras similares y/o iguales a lo siguiente Construcción y/o Reconstrucción y/o Mejoramiento y/o Rehabilitación y/o Ampliación y/o Creación (incluyendo la combinación de estas obras), de puentes definitivos: puentes vehiculares sobre ríos o puentes carreteros sobre ríos o puentes carrozables sobre ríos, y/o Transitabilidad Vehicular o la combinación de los términos anteriores de carreteras y/o Caminos departamentales y/o vecinales a nivel de afirmado, para este proceso está considerado por el tipo, forma, envergadura y tamaño del proyecto, objeto del presente proceso de selección.</p> <p><u>Acreditación:</u></p> <p>De conformidad con el numeral 49.3 del artículo 49 y el literal e) del numeral 139.1 del artículo 139 del Reglamento este requisito de calificación se acredita para la suscripción del contrato.</p> <table border="1"><tr><td><b>Importante</b></td></tr><tr><td><i>El residente de la obra debe cumplir la experiencia mínima establecida en el artículo 179 del Reglamento.</i></td></tr></table> | <b>Importante</b> | <i>El residente de la obra debe cumplir la experiencia mínima establecida en el artículo 179 del Reglamento.</i> |
| <b>Importante</b>   |                   |  |
| <i>El residente de la obra debe cumplir la experiencia mínima establecida en el artículo 179 del Reglamento.</i>  |                   |  |

|           |   |
|-----------|---|
| <b>B.</b> | <b>EXPERIENCIA DEL POSTOR EN LA ESPECIALIDAD</b>  |
|           | <p><u>Requisitos:</u></p> <p>El postor debe acreditar un monto facturado acumulado equivalente <b>A UNA (1) VEZ EL VALOR REFERENCIAL DE LA CONTRATACIÓN</b>, en la ejecución de obras similares, durante los 10 años anteriores a la fecha de la presentación de ofertas que se computarán desde la suscripción del acta de recepción de obra.</p> <p>Se considerará obra similar a:</p> <p><b>Definición de obras similares:</b><br/><del>Construcción y/o Reconstrucción y/o Mejoramiento y/o Rehabilitación y/o Ampliación y/o Creación (incluyendo la combinación de estas obras), de puentes definitivos: puentes vehiculares sobre ríos o puentes carreteros sobre ríos o puentes carrozables sobre ríos</del></p> <p>Se denominará obras similares y/o iguales a lo siguiente Construcción y/o Reconstrucción y/o Mejoramiento y/o Rehabilitación y/o Ampliación y/o Creación (incluyendo la combinación de estas obras), de puentes definitivos: puentes vehiculares sobre ríos o puentes carreteros sobre ríos o puentes carrozables sobre ríos, y/o Transitabilidad Vehicular o la combinación de los términos anteriores de carreteras y/o Caminos departamentales y/o vecinales a nivel de afirmado, para este proceso está considerado por el tipo, forma, envergadura y tamaño del proyecto, objeto del presente proceso de selección.</p> <p><u>Acreditación:</u></p> <p>La experiencia del postor se acreditará con copia simple de: (i) contratos y sus respectivas actas de recepción de obra; (ii) contratos y sus respectivas resoluciones de liquidación; o (iii) contratos y sus respectivas constancias de prestación o cualquier otra documentación<sup>25</sup> de la cual se desprenda fehacientemente que la obra fue concluida, así como el monto total que implicó su ejecución; correspondientes a un máximo de veinte (20) contrataciones.</p> |

<sup>25</sup> De acuerdo con la **Opinión N° 185-2017/DTN** "cualquier otra documentación", se entiende como tal a todo documento emitido por la Entidad contratante con ocasión de la ejecución de la obra que cumpla con demostrar de manera indubitable aquello que se acredita, por ejemplo mediante, las resoluciones de liquidación de obra, las actas de recepción de conformidad, entre otros.

En los casos que se acredite experiencia adquirida en consorcio, debe presentarse la promesa de consorcio o el contrato de consorcio del cual se desprenda fehacientemente el porcentaje de las obligaciones que se asumió en el contrato presentado; de lo contrario, no se computará la experiencia proveniente de dicho contrato.

Asimismo, cuando se presenten contratos derivados de procesos de selección convocados antes del 20.09.2012, la calificación se ceñirá al método descrito en la Directiva “Participación de Proveedores en Consorcio en las Contrataciones del Estado”, debiendo presumirse que el porcentaje de las obligaciones equivale al porcentaje de participación de la promesa de consorcio o del contrato de consorcio. En caso que en dichos documentos no se consigne el porcentaje de participación se presumirá que las obligaciones se ejecutaron en partes iguales.

Si el titular de la experiencia no es el postor, consignar si dicha experiencia corresponde a la matriz en caso que el postor sea sucursal, o fue transmitida por reorganización societaria, debiendo acompañar la documentación sustentatoria correspondiente.

Si el postor acredita experiencia de otra persona jurídica como consecuencia de una reorganización societaria, debe presentar adicionalmente el **Anexo N° 9**

Cuando los contratos presentados se encuentren expresados en moneda extranjera, debe indicarse el tipo de cambio venta publicado por la Superintendencia de Banca, Seguros y AFP correspondiente a la fecha de suscripción.

Sin perjuicio de lo anterior, los postores deben llenar y presentar el **Anexo N° 10** referido a la experiencia del postor en la especialidad.

**Importante**

*En el caso de consorcios, la calificación de la experiencia se realiza conforme a la Directiva “Participación de Proveedores en Consorcio en las Contrataciones del Estado”.*

### 1. ENFOQUE DE GESTION DE RIESGOS

La Planificación de la Gestión de Riesgos en la ejecución de la obra, deberá estar enmarcada en lo dispuesto en cumplimiento con lo dispuesto con la Directiva N° 012-2017-OSCE/CD, aprobado mediante Resolución N° 014-2017-OSCE/CD, del 09.05.2017.

**R1: Bloqueo de la vía de acceso a la cantera, DME y/o patio de máquina.**

|            |                              |                        |   |   |
|------------|------------------------------|------------------------|---|---|
| 1          | NÚMERO Y FECHA DEL DOCUMENTO | Número                 | 001-2022  |   |
|            |                              | Fecha                  | 03/12/2022  |   |
| 2          | DATOS GENERALES DEL PROYECTO | Nombre del Proyecto    | RENOVACION DE PUENTE, EN EL(LA) CAMINO VECINAL PINRA – HUASCACOCHA – CODIGO DE RUTA 100409 (PUENTE MAÑINCO) PROGRESIVA 3+655, DISTRITO DE PINRA, PROVINCIA DE HUACAYBAMBA, DEPARTAMENTO HUANUCO |   |
|            |                              | Ubicación Geográfica   | DISTRITO DE PINRA, PROVINCIA DE HUACAYBAMBA, DEPARTAMENTO HUANUCO   |   |
| 3          | IDENTIFICACIÓN DE RIESGOS    |                        |   |   |
|            | 3.1                          | CÓDIGO DE RIESGO       | R1  |   |
|            | 3.2                          | DESCRIPCIÓN DEL RIESGO | Bloqueo de la vía de acceso a la cantera, DME y/o patio de maquina  |   |
|            | 3.3                          | CAUSA(S) GENERADORA(S) | Causa N° 1  | Deslizamientos de lodo y piedras durante epoca de precipitaciones |
|            |                              |                        | Causa N° 2  |   |
| Causa N° 3 |                              |                        |   |   |

**R2: Riesgo de construcción que generan sobrecostos y/o sobreplazos producto de malos planteamientos de construcción.**

|            |                              |                        |   |  |  |
|------------|------------------------------|------------------------|---|--|--|
| 1          | NÚMERO Y FECHA DEL DOCUMENTO | Número                 | 002-2022  |  |  |
|            |                              | Fecha                  | 03/12/2022  |  |  |
| 2          | DATOS GENERALES DEL PROYECTO | Nombre del Proyecto    | RENOVACION DE PUENTE, EN EL(LA) CAMINO VECINAL PINRA – HUASCACocha – CODIGO DE RUTA 100409 (PUENTE MAÑINCO) PROGRESIVA 3+655, DISTRITO DE PINRA, PROVINCIA DE HUACAYBAMBA, DEPARTAMENTO HUANUCO |  |  |
|            |                              | Ubicación Geográfica   | DISTRITO DE PINRA, PROVINCIA DE HUACAYBAMBA, DEPARTAMENTO HUANUCO   |  |  |
| 3          | IDENTIFICACIÓN DE RIESGOS    |                        |   |  |  |
|            | 3.1                          | CÓDIGO DE RIESGO       | R2  |  |  |
|            | 3.2                          | DESCRIPCIÓN DEL RIESGO | Riesgo de construcción que generan sobrecostos y/o sobreplazos producto de malos planteamientos de construcción   |  |  |
|            | 3.3                          | CAUSA(S) GENERADORA(S) | Causa N° 1  | deficiencia en la tecnología y procesos constructivos utilizados |  |
|            |                              |                        | Causa N° 2  | deficiencia en la gestión de recursos                            |  |
| Causa N° 3 |                              |                        |   |  |  |

**R3: Riesgo de construcción que generan sobrecostos y/o sobreplazos producto de una mala gestión de la comunicación:**

|   |                              |                        |   |  |
|---|------------------------------|------------------------|---|--|
| 1 | NÚMERO Y FECHA DEL DOCUMENTO | Número                 | 003-2022  |  |
|   |                              | Fecha                  | 03/12/2022  |  |
| 2 | DATOS GENERALES DEL PROYECTO | Nombre del Proyecto    | RENOVACION DE PUENTE, EN EL(LA) CAMINO VECINAL PINRA – HUASCACocha – CODIGO DE RUTA 100409 (PUENTE MAÑINCO) PROGRESIVA 3+655, DISTRITO DE PINRA, PROVINCIA DE HUACAYBAMBA, DEPARTAMENTO HUANUCO |  |
|   |                              | Ubicación Geográfica   | DISTRITO DE PINRA, PROVINCIA DE HUACAYBAMBA, DEPARTAMENTO HUANUCO   |  |
| 3 | IDENTIFICACIÓN DE RIESGOS    |                        |   |  |
|   | 3.1                          | CÓDIGO DE RIESGO       | R3  |  |
|   | 3.2                          | DESCRIPCIÓN DEL RIESGO | Riesgo de construcción que generan sobrecostos y/o sobreplazos producto de una mala gestión de la comunicación entre las partes   |  |
|   | 3.3                          | CAUSA(S) GENERADORA(S) | Causa N° 1  | deficiencia de comunicación entre la empresa constructora y la supervision |
|   |                              |                        | Causa N° 2  |  |
|   |                              |                        | Causa N° 3  |  |

**R4: Riesgo geológico / geotécnico que se identifica con diferencias en las condiciones del medio o del proceso geológico sobre lo previsto.**

|            |                              |                        |   |   |  |
|------------|------------------------------|------------------------|---|---|--|
| 1          | NÚMERO Y FECHA DEL DOCUMENTO | Número                 | 004-2022  |   |  |
|            |                              | Fecha                  | 03/12/2022  |   |  |
| 2          | DATOS GENERALES DEL PROYECTO | Nombre del Proyecto    | RENOVACION DE PUENTE, EN EL(LA) CAMINO VECINAL PINRA – HUASCACocha – CODIGO DE RUTA 100409 (PUENTE MAÑINCO) PROGRESIVA 3+655, DISTRITO DE PINRA, PROVINCIA DE HUACAYBAMBA, DEPARTAMENTO HUANUCO |   |  |
|            |                              | Ubicación Geográfica   | DISTRITO DE PINRA, PROVINCIA DE HUACAYBAMBA, DEPARTAMENTO HUANUCO   |   |  |
| 3          | IDENTIFICACIÓN DE RIESGOS    |                        |   |   |  |
|            | 3.1                          | CÓDIGO DE RIESGO       | R4  |   |  |
|            | 3.2                          | DESCRIPCIÓN DEL RIESGO | Riesgo geológico / geotécnico que se identifica con diferencias en las condiciones del medio o del proceso geológico sobre lo previsto en excavaciones  |   |  |
|            | 3.3                          | CAUSA(S) GENERADORA(S) | Causa N° 1  | poca cantidad de muestras tomadas en los estudios |  |
|            |                              |                        | Causa N° 2  | vicios ocultos                                    |  |
| Causa N° 3 |                              |                        |   |   |  |



**R5: Riesgo hidrológico de máxima avenida en los ríos durante la ejecución del proyecto que evitarían la ejecución de los puentes del proyecto**

|          |                                     |                               |   |
|----------|-------------------------------------|-------------------------------|---|
| <b>1</b> | <b>NÚMERO Y FECHA DEL DOCUMENTO</b> | Número                        | 005-2022  |
|          |                                     | Fecha                         | 03/12/2022  |
| <b>2</b> | <b>DATOS GENERALES DEL PROYECTO</b> | Nombre del Proyecto           | RENOVACION DE PUENTE, EN EL(LA) CAMINO VECINAL PINRA – HUASCACOCHA – CODIGO DE RUTA 100409 (PUENTE MAÑINCO) PROGRESIVA 3+655, DISTRITO DE PINRA, PROVINCIA DE HUACAYBAMBA, DEPARTAMENTO HUANUCO |
|          |                                     | Ubicación Geográfica          | DISTRITO DE PINRA, PROVINCIA DE HUACAYBAMBA, DEPARTAMENTO HUANUCO   |
| <b>3</b> | <b>IDENTIFICACIÓN DE RIESGOS</b>    |                               |   |
|          | <b>3.1</b>                          | <b>CÓDIGO DE RIESGO</b>       | <b>R5</b>   |
|          | <b>3.2</b>                          | <b>DESCRIPCIÓN DEL RIESGO</b> | <b>Riesgo hidrológico de máxima avenida en los ríos durante la ejecución del proyecto que evitarían la ejecución de los puentes del proyecto</b>  |
|          | <b>3.3</b>                          | <b>CAUSA(S) GENERADORA(S)</b> | Causa N° 1 Ejecución entre los meses de noviembre a marzo   |
|          |                                     |                               | Causa N° 2  |
|          |                                     |                               | Causa N° 3  |

**R6: retraso/paralización de obra debido a lluvias intensas.**

|          |                                     |                               |   |
|----------|-------------------------------------|-------------------------------|---|
| <b>1</b> | <b>NÚMERO Y FECHA DEL DOCUMENTO</b> | Número                        | 006-2022  |
|          |                                     | Fecha                         | 03/12/2022  |
| <b>2</b> | <b>DATOS GENERALES DEL PROYECTO</b> | Nombre del Proyecto           | RENOVACION DE PUENTE, EN EL(LA) CAMINO VECINAL PINRA – HUASCACOCHA – CODIGO DE RUTA 100409 (PUENTE MAÑINCO) PROGRESIVA 3+655, DISTRITO DE PINRA, PROVINCIA DE HUACAYBAMBA, DEPARTAMENTO HUANUCO |
|          |                                     | Ubicación Geográfica          | DISTRITO DE PINRA, PROVINCIA DE HUACAYBAMBA, DEPARTAMENTO HUANUCO   |
| <b>3</b> | <b>IDENTIFICACIÓN DE RIESGOS</b>    |                               |   |
|          | <b>3.1</b>                          | <b>CÓDIGO DE RIESGO</b>       | <b>R6</b>   |
|          | <b>3.2</b>                          | <b>DESCRIPCIÓN DEL RIESGO</b> | <b>retraso/paralización de obra debido a lluvias intensas</b>   |
|          | <b>3.3</b>                          | <b>CAUSA(S) GENERADORA(S)</b> | Causa N° 1 Ejecución entre los meses de diciembre a marzo   |
|          |                                     |                               | Causa N° 2  |
|          |                                     |                               | Causa N° 3  |

**R7: interrupción del abastecimiento de materiales, equipos y herramientas debido a lluvias intensas.**

|   |                              |                        |   |  |  |
|---|------------------------------|------------------------|---|--|--|
| 1 | NÚMERO Y FECHA DEL DOCUMENTO | Número                 | 007-2022  |  |  |
|   |                              | Fecha                  | 03/12/2022  |  |  |
| 2 | DATOS GENERALES DEL PROYECTO | Nombre del Proyecto    | RENOVACION DE PUENTE, EN EL(LA) CAMINO VECINAL PINRA – HUASCACOCHA – CODIGO DE RUTA 100409 (PUENTE MAÑINCO) PROGRESIVA 3+655, DISTRITO DE PINRA, PROVINCIA DE HUACAYBAMBA, DEPARTAMENTO HUANUCO |  |  |
|   |                              | Ubicación Geográfica   | DISTRITO DE PINRA, PROVINCIA DE HUACAYBAMBA, DEPARTAMENTO HUANUCO   |  |  |
| 3 | IDENTIFICACIÓN DE RIESGOS    |                        |   |  |  |
|   | 3.1                          | CÓDIGO DE RIESGO       | R7  |  |  |
|   | 3.2                          | DESCRIPCIÓN DEL RIESGO | interrupcion del abastecimiento de materiales, equipos y herramientas debido a lluvias intensas/derrumbes   |  |  |
|   | 3.3                          | CAUSA(S) GENERADORA(S) | Causa N° 1  | Ejecucion entre los meses de diciembre a marzo |  |
|   |                              |                        | Causa N° 2  | Lluvias intensas                               |  |
|   |                              |                        | Causa N° 3  |  |  |

**R8: Accidentes a trabajadores, pobladores y/o animales en el periodo de ejecución, debido al trabajo con vehículos y maquinarias.**

|            |                              |                        |   |   |
|------------|------------------------------|------------------------|---|---|
| 1          | NÚMERO Y FECHA DEL DOCUMENTO | Número                 | 008-2022  |   |
|            |                              | Fecha                  | 03/12/2022  |   |
| 2          | DATOS GENERALES DEL PROYECTO | Nombre del Proyecto    | RENOVACION DE PUENTE, EN EL(LA) CAMINO VECINAL PINRA – HUASCACOCHA – CODIGO DE RUTA 100409 (PUENTE MAÑINCO) PROGRESIVA 3+655, DISTRITO DE PINRA, PROVINCIA DE HUACAYBAMBA, DEPARTAMENTO HUANUCO |   |
|            |                              | Ubicación Geográfica   | DISTRITO DE PINRA, PROVINCIA DE HUACAYBAMBA, DEPARTAMENTO HUANUCO   |   |
| 3          | IDENTIFICACIÓN DE RIESGOS    |                        |   |   |
|            | 3.1                          | CÓDIGO DE RIESGO       | R8  |   |
|            | 3.2                          | DESCRIPCIÓN DEL RIESGO | Accidentes a trabajadores y pobladores en el periodo de ejecución, debido al trabajo con maquinaria pesada  |   |
|            | 3.3                          | CAUSA(S) GENERADORA(S) | Causa N° 1  | Mala señalización   |
|            |                              |                        | Causa N° 2  | Falta de comunicación entre la empresa ejecutora y los pobladores |
| Causa N° 3 |                              |                        | Falta de charlas de seguridad   |   |

**R9: Bajo rendimiento de la mano de obra calificada y no calificada, en los trabajos en general.**

|            |                              |                        |   |  |  |
|------------|------------------------------|------------------------|---|--|--|
| 1          | NÚMERO Y FECHA DEL DOCUMENTO | Número                 | 009-2022  |  |  |
|            |                              | Fecha                  | 03/12/2022  |  |  |
| 2          | DATOS GENERALES DEL PROYECTO | Nombre del Proyecto    | RENOVACION DE PUENTE, EN EL(LA) CAMINO VECINAL PINRA – HUASCACocha – CODIGO DE RUTA 100409 (PUENTE MAÑINCO) PROGRESIVA 3+655, DISTRITO DE PINRA, PROVINCIA DE HUACAYBAMBA, DEPARTAMENTO HUANUCO |  |  |
|            |                              | Ubicación Geográfica   | DISTRITO DE PINRA, PROVINCIA DE HUACAYBAMBA, DEPARTAMENTO HUANUCO   |  |  |
| 3          | IDENTIFICACIÓN DE RIESGOS    |                        |   |  |  |
|            | 3.1                          | CÓDIGO DE RIESGO       | R9  |  |  |
|            | 3.2                          | DESCRIPCIÓN DEL RIESGO | Bajo rendimiento de la mano de obra calificada y no calificada, en los trabajos en general  |  |  |
|            | 3.3                          | CAUSA(S) GENERADORA(S) | Causa N° 1  | participación de obreros propios del lugar que desconocen la forma de trabajo empleada |  |
|            |                              |                        | Causa N° 2  | deficiencia en las capacitaciones y charlas brindadas a los obreros                    |  |
| Causa N° 3 |                              |                        | interrupciones deliberadas por parte de malos elementos entre los trabajadores  |  |  |

**R10: Paralización de obra por posible infección de trabajadores con COVID-19.**

|            |                              |                        |   |   |
|------------|------------------------------|------------------------|---|---|
| 1          | NÚMERO Y FECHA DEL DOCUMENTO | Número                 | 010-2022  |   |
|            |                              | Fecha                  | 03/12/2022  |   |
| 2          | DATOS GENERALES DEL PROYECTO | Nombre del Proyecto    | RENOVACION DE PUENTE, EN EL(LA) CAMINO VECINAL PINRA – HUASCACocha – CODIGO DE RUTA 100409 (PUENTE MAÑINCO) PROGRESIVA 3+655, DISTRITO DE PINRA, PROVINCIA DE HUACAYBAMBA, DEPARTAMENTO HUANUCO |   |
|            |                              | Ubicación Geográfica   | DISTRITO DE PINRA, PROVINCIA DE HUACAYBAMBA, DEPARTAMENTO HUANUCO   |   |
| 3          | IDENTIFICACIÓN DE RIESGOS    |                        |   |   |
|            | 3.1                          | CÓDIGO DE RIESGO       | R10   |   |
|            | 3.2                          | DESCRIPCIÓN DEL RIESGO | Paralización de obra por posible infección de trabajadores con COVID-19   |   |
|            | 3.3                          | CAUSA(S) GENERADORA(S) | Causa N° 1  | Incumplimiento de los protocolos COVID-19                           |
|            |                              |                        | Causa N° 2  | deficiencia en las capacitaciones y charlas brindadas a los obreros |
| Causa N° 3 |                              |                        |   |   |

**R11:** Riesgo de expropiación de terrenos y afectación o perjuicio a propiedad de terceros.

|   |                              |                        |   |
|---|------------------------------|------------------------|---|
| 1 | NÚMERO Y FECHA DEL DOCUMENTO | Número                 | 011-2022  |
|   |                              | Fecha                  | 03/12/2022  |
| 2 | DATOS GENERALES DEL PROYECTO | Nombre del Proyecto    | RENOVACION DE PUENTE, EN EL(LA) CAMINO VECINAL PINRA – HUASCACOCHA – CODIGO DE RUTA 100409 (PUENTE MAÑINCO) PROGRESIVA 3+655, DISTRITO DE PINRA, PROVINCIA DE HUACAYBAMBA, DEPARTAMENTO HUANUCO |
|   |                              | Ubicación Geográfica   | DISTRITO DE PINRA, PROVINCIA DE HUACAYBAMBA, DEPARTAMENTO HUANUCO   |
| 3 | IDENTIFICACIÓN DE RIESGOS    |                        |   |
|   | 3.1                          | CÓDIGO DE RIESGO       | R11   |
|   | 3.2                          | DESCRIPCIÓN DEL RIESGO | Riesgo de expropiación de terrenos y afectación o perjuicio a propiedad de terceros   |
|   | 3.3                          | CAUSA(S) GENERADORA(S) | Causa N° 1 deficiente identificación y cuantificación de interferencias y restricciones del lugar   |
|   |                              |                        | Causa N° 2  |
|   |                              |                        | Causa N° 3  |

## I. ANALISIS DE RIESGOS

Se usa la matriz de probabilidad de impactos, de acuerdo al PMBOK, siguiente:

| Anexo N° 02                                       |          |      |          |       |          |       |          |
|---|----------|------|----------|-------|----------|-------|----------|
| Matriz de probabilidad e impacto según Guía PMBOK |          |      |          |       |          |       |          |
|   |          |      |          |       |          |       |          |
| 1. PROBABILIDAD DE OCURRENCIA                     | Muy Alta | 0.90 | 0.045    | 0.090 | 0.180    | 0.360 | 0.720    |
|   | Alta     | 0.70 | 0.035    | 0.070 | 0.140    | 0.280 | 0.560    |
|   | Moderada | 0.50 | 0.025    | 0.050 | 0.100    | 0.200 | 0.400    |
|   | Baja     | 0.30 | 0.015    | 0.030 | 0.060    | 0.120 | 0.240    |
|   | Muy Baja | 0.10 | 0.005    | 0.010 | 0.020    | 0.040 | 0.080    |
| 2. IMPACTO EN LA EJECUCIÓN DE LA OBRA             |          |      | 0.05     | 0.10  | 0.20     | 0.40  | 0.80     |
|   |          |      | Muy Bajo | Bajo  | Moderado | Alto  | Muy Alto |
| 3. PRIORIDAD DEL RIESGO                           |          |      |          | Baja  | Moderada | Alta  |          |

R1: Bloqueo de la vía de acceso a la cantera, DME y/o patio de máquina.

|   |                                 |   |      |       |                         |                                    |      |       |
|---|---------------------------------|---|------|-------|-------------------------|------------------------------------|------|-------|
| 4 | ANÁLISIS CUALITATIVO DE RIESGOS |   |      |       |                         |                                    |      |       |
|   | 4.1                             | PROBABILIDAD DE OCURRENCIA                          |      |       | 4.2                     | IMPACTO EN LA EJECUCIÓN DE LA OBRA |      |       |
|   |                                 | Muy baja  | 0.10 |       |                         | Muy bajo                           | 0.05 |       |
|   |                                 | Baja  | 0.30 |       |                         | Bajo                               | 0.10 |       |
|   |                                 | Moderada  | 0.50 | x     |                         | Moderado                           | 0.20 |       |
|   |                                 | Alta  | 0.70 |       |                         | Alto                               | 0.40 | x     |
|   |                                 | Muy alta  | 0.90 |       |                         | Muy alto                           | 0.80 |       |
|   |                                 | Moderada  |      | 0.500 |                         | Alto                               |      | 0.400 |
|   | 4.3                             | PRIORIZACIÓN DEL RIESGO                             |      |       |                         |                                    |      |       |
|   |                                 | Puntuación del Riesgo<br>=Probabilidad x<br>Impacto |      | 0.200 | Prioridad<br>del Riesgo | Alta Prioridad                     |      |       |

R2: Riesgo de construcción que generan sobrecostos y/o sobreplazos producto de malos planteamientos de construcción.

|   |                                 |   |      |       |                                    |                |      |       |
|---|---------------------------------|---|------|-------|------------------------------------|----------------|------|-------|
| 4 | ANÁLISIS CUALITATIVO DE RIESGOS |   |      |       |                                    |                |      |       |
|   | 4.1                             | PROBABILIDAD DE OCURRENCIA                          |      | 4.2   | IMPACTO EN LA EJECUCIÓN DE LA OBRA |                |      |       |
|   |                                 | Muy baja  | 0.10 |       |                                    | Muy bajo       | 0.05 |       |
|   |                                 | Baja  | 0.30 |       |                                    | Bajo           | 0.10 |       |
|   |                                 | Moderada  | 0.50 |       | x                                  | Moderado       | 0.20 |       |
|   |                                 | Alta  | 0.70 |       |                                    | Alto           | 0.40 | x     |
|   |                                 | Muy alta  | 0.90 |       |                                    | Muy alto       | 0.80 |       |
|   |                                 | Moderada  |      |       | 0.500                              | Alto           |      | 0.400 |
|   | 4.3                             | PRIORIZACIÓN DEL RIESGO                             |      |       |                                    |                |      |       |
|   |                                 | Puntuación del Riesgo<br>=Probabilidad x<br>Impacto |      | 0.200 | Prioridad<br>del Riesgo            | Alta Prioridad |      |       |

**R3: Riesgo de construcción que generan sobrecostos y/o sobreplazos producto de una mala gestión de la comunicación.**

|   |                                 |  |      |       |                      |                                    |      |       |
|---|---------------------------------|--|------|-------|----------------------|------------------------------------|------|-------|
| 4 | ANÁLISIS CUALITATIVO DE RIESGOS |  |      |       |                      |                                    |      |       |
|   | 4.1                             | PROBABILIDAD DE OCURRENCIA                       |      |       | 4.2                  | IMPACTO EN LA EJECUCIÓN DE LA OBRA |      |       |
|   |                                 | Muy baja   | 0.10 |       |                      | Muy bajo                           | 0.05 |       |
|   |                                 | Baja   | 0.30 |       |                      | Bajo                               | 0.10 |       |
|   |                                 | Moderada   | 0.50 | x     |                      | Moderado                           | 0.20 |       |
|   |                                 | Alta   | 0.70 |       |                      | Alto                               | 0.40 | x     |
|   |                                 | Muy alta   | 0.90 |       |                      | Muy alto                           | 0.80 |       |
|   |                                 | Moderada   |      | 0.500 |                      | Alto                               |      | 0.400 |
|   | 4.3                             | PRIORIZACIÓN DEL RIESGO                          |      |       |                      |                                    |      |       |
|   |                                 | Puntuación del Riesgo<br>=Probabilidad x Impacto |      | 0.200 | Prioridad del Riesgo | Alta Prioridad                     |      |       |

**R4: Riesgo geológico / geotécnico que se identifica con diferencias en las condiciones del medio o del proceso geológico sobre lo previsto.**

|   |                                 |  |      |       |                      |                                    |      |       |
|---|---------------------------------|--|------|-------|----------------------|------------------------------------|------|-------|
| 4 | ANÁLISIS CUALITATIVO DE RIESGOS |  |      |       |                      |                                    |      |       |
|   | 4.1                             | PROBABILIDAD DE OCURRENCIA                       |      |       | 4.2                  | IMPACTO EN LA EJECUCIÓN DE LA OBRA |      |       |
|   |                                 | Muy baja   | 0.10 |       |                      | Muy bajo                           | 0.05 |       |
|   |                                 | Baja   | 0.30 |       |                      | Bajo                               | 0.10 |       |
|   |                                 | Moderada   | 0.50 | x     |                      | Moderado                           | 0.20 | x     |
|   |                                 | Alta   | 0.70 |       |                      | Alto                               | 0.40 |       |
|   |                                 | Muy alta   | 0.90 |       |                      | Muy alto                           | 0.80 |       |
|   |                                 | Moderada   |      | 0.500 |                      | Moderado                           |      | 0.200 |
|   | 4.3                             | PRIORIZACIÓN DEL RIESGO                          |      |       |                      |                                    |      |       |
|   |                                 | Puntuación del Riesgo<br>=Probabilidad x Impacto |      | 0.100 | Prioridad del Riesgo | Prioridad Moderada                 |      |       |

R5: Riesgo hidrológico de máxima avenida en los ríos durante la ejecución del proyecto que evitarían la ejecución de los puentes del proyecto.

|   |                                 |   |      |       |                         |                                    |      |       |
|---|---------------------------------|---|------|-------|-------------------------|------------------------------------|------|-------|
| 4 | ANÁLISIS CUALITATIVO DE RIESGOS |   |      |       |                         |                                    |      |       |
|   | 4.1                             | PROBABILIDAD DE OCURRENCIA                          |      |       | 4.2                     | IMPACTO EN LA EJECUCIÓN DE LA OBRA |      |       |
|   |                                 | Muy baja  | 0.10 |       |                         | Muy bajo                           | 0.05 |       |
|   |                                 | Baja  | 0.30 |       |                         | Bajo                               | 0.10 |       |
|   |                                 | Moderada  | 0.50 | x     |                         | Moderado                           | 0.20 |       |
|   |                                 | Alta  | 0.70 |       |                         | Alto                               | 0.40 |       |
|   |                                 | Muy alta  | 0.90 |       |                         | Muy alto                           | 0.80 | x     |
|   |                                 | Moderada  |      | 0.500 |                         | Muy alto                           |      | 0.800 |
|   | 4.3                             | PRIORIZACIÓN DEL RIESGO                             |      |       |                         |                                    |      |       |
|   |                                 | Puntuación del Riesgo<br>=Probabilidad x<br>Impacto |      | 0.400 | Prioridad<br>del Riesgo | Alta Prioridad                     |      |       |

R6: retraso/paralización de obra debido a lluvias intensas.

| 5 RESPUESTA A LOS RIESGOS |                                       |  |   |                   |  |
|---------------------------|---------------------------------------|--|---|-------------------|--|
| 5.1                       | ESTRATEGIA                            | Mitigar Riesgo   |   | Evitar Riesgo     |  |
|                           |                                       | Aceptar Riesgo   | x | Transferir Riesgo |  |
| 5.2                       | DISPARADOR DE RIESGO                  | Interrupción/paralización del trabajo en más de ocho horas, debido a las lluvias, durante una semana de trabajo                                      |   |                   |  |
| 5.3                       | ACCIONES PARA DAR RESPUESTA AL RIESGO | adecuación de los horarios de trabajo (reprogramación de trabajos) y se considerará pedir una ampliación de plazo si las circunstancias lo ameritan. |   |                   |  |

R7: interrupción del abastecimiento de materiales, equipos y herramientas debido a lluvias intensas.

| 5 RESPUESTA A LOS RIESGOS |                                       |   |   |                   |  |
|---------------------------|---------------------------------------|---|---|-------------------|--|
| 5.1                       | ESTRATEGIA                            | Mitigar Riesgo  | x | Evitar Riesgo     |  |
|                           |                                       | Aceptar Riesgo  |   | Transferir Riesgo |  |
| 5.2                       | DISPARADOR DE RIESGO                  | Interrupción/paralización del trabajo en más de ocho horas, debido al desabastecimiento de recursos, durante una semana de trabajo.   |   |                   |  |
| 5.3                       | ACCIONES PARA DAR RESPUESTA AL RIESGO | reprogramación de obra y stock de recursos esenciales que permitan el flujo continuo de trabajos. En el caso de que no se halle una vía alterna o se limpie el camino en 01 semana, se considerará una ampliación de plazo. |   |                   |  |



**R8: Accidentes a trabajadores, pobladores y/o animales en el periodo de ejecución, debido al trabajo con vehículos y maquinarias.**

|   |                                |                                       |   |   |                   |
|---|--------------------------------|---------------------------------------|---|---|-------------------|
| 5 | <b>RESPUESTA A LOS RIESGOS</b> |                                       |   |   |                   |
|   | 5.1                            | ESTRATEGIA                            | Mitigar Riesgo  | x | Evitar Riesgo     |
|   |                                |                                       | Aceptar Riesgo  |   | Transferir Riesgo |
|   | 5.2                            | DISPARADOR DE RIESGO                  | ocurrencia de 01 accidente de trabajador o poblador ajeno a la obra, dentro del área donde se están realizando los trabajos |   |                   |
|   | 5.3                            | ACCIONES PARA DAR RESPUESTA AL RIESGO | cumplimiento del plan y programa SSOMA que maneja la empresa constructora para la obra en ejecución.                        |   |                   |

**R9: Bajo rendimiento de la mano de obra calificada y no calificada, en los trabajos en general.**

|   |                                |                                       |   |   |                   |
|---|--------------------------------|---------------------------------------|---|---|-------------------|
| 5 | <b>RESPUESTA A LOS RIESGOS</b> |                                       |   |   |                   |
|   | 5.1                            | ESTRATEGIA                            | Mitigar Riesgo  | x | Evitar Riesgo     |
|   |                                |                                       | Aceptar Riesgo  |   | Transferir Riesgo |
|   | 5.2                            | DISPARADOR DE RIESGO                  | Índice de control de costo y tiempo menores a 0.85 desde la tercera semana de trabajo   |   |                   |
|   | 5.3                            | ACCIONES PARA DAR RESPUESTA AL RIESGO | realizar talleres de inducción exhaustivos, rediseñar los flujos de trabajo y de ser el caso, reemplazar trabajadores y/o considerar traer obreros de otros lugares |   |                   |

**R10: Paralización de obra por posible infección de trabajadores con COVID-19.**

|   |                                |                                       |  |   |                   |
|---|--------------------------------|---------------------------------------|--|---|-------------------|
| 5 | <b>RESPUESTA A LOS RIESGOS</b> |                                       |  |   |                   |
|   | 5.1                            | ESTRATEGIA                            | Mitigar Riesgo   | x | Evitar Riesgo     |
|   |                                |                                       | Aceptar Riesgo   |   | Transferir Riesgo |
|   | 5.2                            | DISPARADOR DE RIESGO                  | resultado de una prueba positiva por más de un trabajador de la obra                     |   |                   |
|   | 5.3                            | ACCIONES PARA DAR RESPUESTA AL RIESGO | cumplimiento del plan para la vigilancia, prevención y control de COVID-19 en el trabajo |   |                   |

**Anexo N° 03**

**Formato para asignar los riesgos**

| 1. NÚMERO Y FECHA DEL DOCUMENTO |  |                          | Número                            | 3001-2022        |                   | 2. DATOS GENERALES DEL PROYECTO |   | Nombre del Proyecto  | RENOVACION DE PUENTE, EN EL(LA) CAMINO VECINAL PINRA – HUASCACOCOA – CODIGO DE RUTA 100409 (PUENTE MAÑINCO) PROGRESIVA 3+655, DISTRITO DE PINRA, PROVINCIA DE HUACAYBAMBA, DEPARTAMENTO HUANUCO |             |  |  |
|---------------------------------|--|--------------------------|-----------------------------------|------------------|-------------------|---------------------------------|---|----------------------|---|-------------|--|--|
|                                 |  |                          | Fecha                             | 03/12/2022       |                   |                                 |   | Ubicación Geográfica | DISTRITO DE PINRA, PROVINCIA DE HUACAYBAMBA, DEPARTAMENTO HUANUCO   |             |  |  |
|                                 |  |                          |                                   |                  |                   |                                 |   |                      |   |             |  |  |
| 3.INFORMACIÓN DEL RIESGO        |  |                          | 4 PLAN DE RESPUESTA A LOS RIESGOS |                  |                   |                                 |   |                      |   |             |  |  |
|                                 |  |                          | 4.1 ESTRATEGIA SELECCIONADA       |                  |                   |                                 | 4.2 ACCIONES A REALIZAR EN EL MARCO DEL PLAN  |                      | 4.3 RIESGO ASIGNADO A   |             |  |  |
| 3.1 CÓDIGO DE RIESGO            | 3.2 DESCRIPCIÓN DEL RIESGO   | 3.3 PRIORIDAD DEL RIESGO | Mitigar el riesgo                 | Evitar el riesgo | Aceptar el riesgo | Transferir el riesgo            |   |                      | Entidad   | Contratista |  |  |
| R1                              | Bloqueo de la vía de acceso a la cantera, DME y/o patio de maquina   | Alta Prioridad           |                                   |                  | X                 |                                 | desbloqueo inmediato de la vía de acceso con el equipo necesario que se encuentre más cerca al lugar. Si los bloqueos son frecuentes, considerar en coordinación con la supervisión, las acciones pertinentes para evitar retrasos y/o accidentes |                      | X   |             |  |  |
| R2                              | Riesgo de construcción que generan sobre costos y/o sobrepagos producto de malos planteamientos de construcción  | Alta Prioridad           |                                   | X                |                   |                                 | reunion para replantear la programación y procedimientos de construcción  |                      | X   |             |  |  |
| R3                              | Riesgo de construcción que generan sobre costos y/o sobrepagos producto de una mala gestión de la comunicación entre las partes                        | Alta Prioridad           |                                   | X                |                   |                                 | reunion para replantear la programación de obra e invitar a la supervisión a formar parte de esta, para que así pueda estar enterado de la forma de trabajo e incluso brindar una opinión acerca de las oportunidades de mejora                   |                      | X   |             |  |  |
| R4                              | Riesgo geológico / geotécnico que se identifica con diferencias en las condiciones del medio o del proceso geológico sobre lo previsto en excavaciones | Prioridad Moderada       |                                   |                  | X                 |                                 | coordinación con la supervisión para determinar las acciones pertinentes, uso de voladura en algunas zonas no previstas por ejemplo   |                      | X   |             |  |  |
| R5                              | Riesgo hidrológico de maxima avenida en los rios durante la ejecución del proyecto que evitarian la ejecución de los puentes del proyecto              | Alta Prioridad           |                                   | X                |                   |                                 | paralizar la obra hasta que las lluvias pasen o se tenga la seguridad de que se pueden realizar los trabajos en el puente   |                      | X   |             |  |  |
| R6                              | retraso/paralización de obra debido a lluvias intensas   | Alta Prioridad           |                                   |                  | X                 |                                 | adecuación de los horarios de trabajo (reprogramación de trabajos) y se considerará pedir una ampliación de plazo si las circunstancias lo ameritan   |                      | X   |             |  |  |
| R7                              | interrupcion del abastecimiento de materiales, equipos y herramientas debido a lluvias intensas/derrumbes  | Alta Prioridad           | X                                 |                  |                   |                                 | reprogramación de obra y stock de recursos esenciales que permitan el flujo continuo de trabajos. En el caso de que no se halle una vía alterna o se limpie el camino en 01 semana, se considerará una ampliación de plazo                        |                      | X   |             |  |  |
| R8                              | Accidentes a trabajadores y pobladores en el periodo de ejecución, debido al trabajo con maquinaria pesada   | Baja Prioridad           | X                                 |                  |                   |                                 | cumplimiento del plan y programa SSOMA que maneja la empresa constructora para la obra en ejecución   |                      | X   |             |  |  |
| R9                              | Bajo rendimiento de la mano de obra calificada y no calificada, en los trabajos en general   | Alta Prioridad           | X                                 |                  |                   |                                 | realizar talleres de inducción exhaustivos, rediseñar los flujos de trabajo y de ser el caso, reemplazar trabajadores y/o considerar traer obreros de otros lugares   |                      | X   |             |  |  |
| R10                             | Paralización de obra por posible infeccion de trabajadores con COVID-19  | Baja Prioridad           | X                                 |                  |                   |                                 | cumplimiento del plan para la vigilancia, prevención y control de COVID-19 en el trabajo  |                      | X   |             |  |  |
| R11                             | Riesgo de expropiación de terrenos y afectación o perjuicio a propiedad de terceros  | Prioridad Moderada       |                                   |                  | X                 |                                 | responder a los reclamos de los pobladores de modo que se reponga, repare y/o adquiera las propiedades afectadas lo antes posible (como máximo en dos semanas)  |                      | X   |             |  |  |

**Anexo N° 04**

**Formato para asignar presupuesto**

| 1. NÚMERO Y FECHA DEL DOCUMENTO |  |                          | Número   | 4001-2022  | 2. DATOS GENERALES DEL PROYECTO | Nombre del Proyecto  | RENOVACION DE PUENTE, EN EL(LA) CAMINO VECINAL PINRA – HUASCACOCOA – CODIGO DE RUTA 100409 (PUENTE MAÑINCO) PROGRESIVA 3+655, DISTRITO DE PINRA, PROVINCIA DE HUACAYBAMBA, DEPARTAMENTO HUANUCO |  |  |  |
|---------------------------------|--|--------------------------|--|------------|---------------------------------|----------------------|---|--|--|--|
|                                 |  |                          | Fecha  | 03/12/2022 |                                 | Ubicación Geográfica | DISTRITO DE PINRA, PROVINCIA DE HUACAYBAMBA, DEPARTAMENTO HUANUCO   |  |  |  |
|                                 |  |                          |  |            |                                 |                      |   |  |  |  |
| 3.INFORMACIÓN DEL RIESGO        |  |                          | 4 PLAN DE RESPUESTA A LOS RIESGOS  |            |                                 |                      | 5 PRESUPUESTO DE RIESGOS  |  |  |  |
| 3.1 CÓDIGO DE RIESGO            | 3.2 DESCRIPCIÓN DEL RIESGO   | 3.3 PRIORIDAD DEL RIESGO | 4.1 ACCIONES A REALIZAR EN EL MARCO DEL PLAN   |            |                                 |                      |   |  |  |  |
| R1                              | Bloqueo de la vía de acceso a la cantera, DME y/o patio de maquina   | Alta Prioridad           | desbloqueo inmediato de la vía de acceso con el equipo necesario que se encuentre más cerca al lugar. Si los bloqueos son frecuentes, considerar en coordinacion con la supervision, las acciones pertinentes para evitar retrasos |            |                                 |                      | No se ha considerado un presupuesto extra por políticas de la municipalidad   |  |  |  |
| R2                              | Riesgo de construcción que generan sobrecostos y/o sobreplazos producto de malos planteamientos de construccion  | Alta Prioridad           | reunion para replantear la programacion y procedimientos de construccion   |            |                                 |                      | No se necesita un presupuesto extra   |  |  |  |
| R3                              | Riesgo de construcción que generan sobrecostos y/o sobreplazos producto de una mala gestión de la comunicación entre las partes                        | Alta Prioridad           | reunion para replantear la programacion de obra e invitar a la supervision a formar parte de esta, para que así pueda estar enterado de la forma de trabajo e incluso brindar una opinión acerca de las oportunidades de mejora    |            |                                 |                      | No se necesita un presupuesto extra   |  |  |  |
| R4                              | Riesgo geológico / geotécnico que se identifica con diferencias en las condiciones del medio o del proceso geológico sobre lo previsto en excavaciones | Prioridad Moderada       | coordinacion con la supervision para determinar las acciones pertinentes, uso de voladura en algunas zonas no previstas por ejemplo  |            |                                 |                      | No se necesita un presupuesto extra   |  |  |  |
| R5                              | Riesgo hidrológico de maxima avenida en los rios durante la ejecución del proyecto que evitarian la ejecución de los puentes del proyecto              | Alta Prioridad           | paralizar la obra hasta que las lluvias pasen o se tenga la seguridad de que se pueden realizar los trabajos en el puente  |            |                                 |                      | Evitar la ejecucion durante los meses de lluvia. Y si se tiene que ejecutar dirante esas fechas se considera la afectación en el rendimiento de todas las partidas.                             |  |  |  |
| R6                              | retraso/paralizacion de obra debido a lluvias intensas   | Alta Prioridad           | adecuacion de los horarios de trabajo (reprogramación de trabajos) y se considerará pedir una ampliacion de plazo si las circunstancias lo ameritan  |            |                                 |                      | No se encuentra estimado, dado que son procedimientos que estan incluidos en el Sistema Integrado de Gestión de la Empresa.   |  |  |  |
| R7                              | interrupcion del abastecimiento de materiales, equipos y herramientas debido a lluvias intensas/derrumbes  | Alta Prioridad           | reprogramacion de obra y stock de recursos esenciales que permitan el flujo continuo de trabajos. En el caso de que no se halle una via alterna o se limpie el camino en 01 semana, se considerará una ampliacion de plazo         |            |                                 |                      | No se encuentra estimado, dado que son procedimientos que estan incluidos en el Sistema Integrado de Gestión de la Empresa.   |  |  |  |
| R8                              | Accidentes a trabajadores y pobladores en el periodo de ejecución, debido al trabajo con maquinaria pesada   | Baja Prioridad           | cumplimiento del plan y programa SSOMA que maneja la empresa constructora para la obra en ejecución  |            |                                 |                      | Se encuentra estimado dentro del Presupuesto Seguridad, Salud ocupacional y medio ambiente (SSOMA).   |  |  |  |
| R9                              | Bajo rendimiento de la mano de obra calificada y no calificada, en los trabajos en general   | Alta Prioridad           | realizar talleres de inducción exhaustivos, rediseñar los flujos de trabajo y de ser el caso, reemplazar trabajadores y/o considerar traer obreros de otros lugares  |            |                                 |                      | No se encuentra estimado, dado que son procedimientos que estan incluidos en el Sistema Integrado de Gestión de la Empresa.   |  |  |  |
| R10                             | Paralizacion de obra por posible infeccion de trabajadores con COVID-19  | Baja Prioridad           | cumplimiento del plan para la vigilancia, prevencion y control de COVID-19 en el trabajo   |            |                                 |                      | Se encuentra estimado dentro del Presupuesto del plan para la vigilancia, prevencion y control de COVID-19 en el trabajo  |  |  |  |
| R11                             | Riesgo de expropiación de terrenos y afectación o perjuicio a propiedad de terceros  | Prioridad Moderada       | responder a los reclamos de los pobladores de modo que se reponga, repare y/o adquiera las propiedades afectadas lo antes posible (como máximo en dos semanas)   |            |                                 |                      | No se ha considerado un presupuesto extra por políticas de la municipalidad   |  |  |  |

### 3.2 REQUISITOS DE CALIFICACIÓN

| A                             | CAPACIDAD TÉCNICA Y PROFESIONAL  |   |       |       |               |          |             |           |       |                   |  |    |  |   |   |   |   |   |                               |   |   |   |   |   |             |   |   |   |   |   |                                   |   |   |   |   |   |                       |   |   |   |   |   |   |   |   |   |   |   |  |   |   |   |   |   |                                 |   |   |   |   |   |                              |   |   |   |   |    |                                 |   |   |   |   |                               |  |   |   |    |    |
|-------------------------------|--|---|-------|-------|---------------|----------|-------------|-----------|-------|-------------------|--|----|--|---|---|---|---|---|-------------------------------|---|---|---|---|---|-------------|---|---|---|---|---|-----------------------------------|---|---|---|---|---|-----------------------|---|---|---|---|---|---|---|---|---|---|---|--|---|---|---|---|---|---------------------------------|---|---|---|---|---|------------------------------|---|---|---|---|----|---------------------------------|---|---|---|---|-------------------------------|--|---|---|----|----|
| A.1                           | EQUIPAMIENTO ESTRATÉGICO   |   |       |       |               |          |             |           |       |                   |  |    |  |   |   |   |   |   |                               |   |   |   |   |   |             |   |   |   |   |   |                                   |   |   |   |   |   |                       |   |   |   |   |   |   |   |   |   |   |   |  |   |   |   |   |   |                                 |   |   |   |   |   |                              |   |   |   |   |    |                                 |   |   |   |   |                               |  |   |   |    |    |
|                               | <u>Requisitos:</u><br>Se deberá contar como mínimo con el siguiente Maquinaria y Equipo:   |   |       |       |               |          |             |           |       |                   |  |    |  |   |   |   |   |   |                               |   |   |   |   |   |             |   |   |   |   |   |                                   |   |   |   |   |   |                       |   |   |   |   |   |   |   |   |   |   |   |  |   |   |   |   |   |                                 |   |   |   |   |   |                              |   |   |   |   |    |                                 |   |   |   |   |                               |  |   |   |    |    |
|                               | <table><tr><th>ITEM</th><th>DESCRIPCION</th><th>Mes 1</th><th>Mes 2</th><th>Mes 3</th><th>Equipo mínimo</th></tr><tr><td>1</td><td>EXCAVADORA SOBRE ORUGAS 115-165 HP</td><td>1</td><td>0</td><td>1</td><td>1</td></tr><tr><td>2</td><td>CAMION CISTERNA (2,500 GLNS.)</td><td>1</td><td>0</td><td>1</td><td>1</td></tr><tr><td>3</td><td>CAMION GRUA</td><td>0</td><td>0</td><td>1</td><td>1</td></tr><tr><td>4</td><td>MEZCLADORA DE CONCRETO DE 9 -11p3</td><td>2</td><td>2</td><td>2</td><td>2</td></tr><tr><td>5</td><td>CAMION VOLQUETE 15 m3</td><td>2</td><td>0</td><td>2</td><td>2</td></tr><tr><td>6</td><td>COMPRESORA NEUMATICA 196 HP 600-690 PCM</td><td>1</td><td>0</td><td>0</td><td>1</td></tr><tr><td>7</td><td>RODILLO LISO VIBRATORIO AUTOPROPULSADO 101-135HP 10-12 ton</td><td>0</td><td>0</td><td>1</td><td>1</td></tr><tr><td>8</td><td>TRACTOR DE ORUGAS DE 140-160 HP</td><td>0</td><td>0</td><td>1</td><td>1</td></tr><tr><td>9</td><td>MOTONIVELADORA DE 145-150 HP</td><td>0</td><td>0</td><td>1</td><td>1</td></tr><tr><td>10</td><td>GRUPO ELECTROGENO 460 HP 300 KW</td><td>0</td><td>0</td><td>0</td><td>1</td></tr><tr><td colspan="2">Total de equipos y maquinaria</td><td>7</td><td>2</td><td>10</td><td>12</td></tr></table> |   |       |       |               | ITEM     | DESCRIPCION | Mes 1     | Mes 2 | Mes 3             | Equipo mínimo                          | 1  | EXCAVADORA SOBRE ORUGAS 115-165 HP           | 1   | 0 | 1 | 1 | 2 | CAMION CISTERNA (2,500 GLNS.) | 1 | 0 | 1 | 1 | 3 | CAMION GRUA | 0 | 0 | 1 | 1 | 4 | MEZCLADORA DE CONCRETO DE 9 -11p3 | 2 | 2 | 2 | 2 | 5 | CAMION VOLQUETE 15 m3 | 2 | 0 | 2 | 2 | 6 | COMPRESORA NEUMATICA 196 HP 600-690 PCM | 1 | 0 | 0 | 1 | 7 | RODILLO LISO VIBRATORIO AUTOPROPULSADO 101-135HP 10-12 ton | 0 | 0 | 1 | 1 | 8 | TRACTOR DE ORUGAS DE 140-160 HP | 0 | 0 | 1 | 1 | 9 | MOTONIVELADORA DE 145-150 HP | 0 | 0 | 1 | 1 | 10 | GRUPO ELECTROGENO 460 HP 300 KW | 0 | 0 | 0 | 1 | Total de equipos y maquinaria |  | 7 | 2 | 10 | 12 |
| ITEM                          | DESCRIPCION  | Mes 1   | Mes 2 | Mes 3 | Equipo mínimo |          |             |           |       |                   |  |    |  |   |   |   |   |   |                               |   |   |   |   |   |             |   |   |   |   |   |                                   |   |   |   |   |   |                       |   |   |   |   |   |   |   |   |   |   |   |  |   |   |   |   |   |                                 |   |   |   |   |   |                              |   |   |   |   |    |                                 |   |   |   |   |                               |  |   |   |    |    |
| 1                             | EXCAVADORA SOBRE ORUGAS 115-165 HP   | 1   | 0     | 1     | 1             |          |             |           |       |                   |  |    |  |   |   |   |   |   |                               |   |   |   |   |   |             |   |   |   |   |   |                                   |   |   |   |   |   |                       |   |   |   |   |   |   |   |   |   |   |   |  |   |   |   |   |   |                                 |   |   |   |   |   |                              |   |   |   |   |    |                                 |   |   |   |   |                               |  |   |   |    |    |
| 2                             | CAMION CISTERNA (2,500 GLNS.)  | 1   | 0     | 1     | 1             |          |             |           |       |                   |  |    |  |   |   |   |   |   |                               |   |   |   |   |   |             |   |   |   |   |   |                                   |   |   |   |   |   |                       |   |   |   |   |   |   |   |   |   |   |   |  |   |   |   |   |   |                                 |   |   |   |   |   |                              |   |   |   |   |    |                                 |   |   |   |   |                               |  |   |   |    |    |
| 3                             | CAMION GRUA  | 0   | 0     | 1     | 1             |          |             |           |       |                   |  |    |  |   |   |   |   |   |                               |   |   |   |   |   |             |   |   |   |   |   |                                   |   |   |   |   |   |                       |   |   |   |   |   |   |   |   |   |   |   |  |   |   |   |   |   |                                 |   |   |   |   |   |                              |   |   |   |   |    |                                 |   |   |   |   |                               |  |   |   |    |    |
| 4                             | MEZCLADORA DE CONCRETO DE 9 -11p3  | 2   | 2     | 2     | 2             |          |             |           |       |                   |  |    |  |   |   |   |   |   |                               |   |   |   |   |   |             |   |   |   |   |   |                                   |   |   |   |   |   |                       |   |   |   |   |   |   |   |   |   |   |   |  |   |   |   |   |   |                                 |   |   |   |   |   |                              |   |   |   |   |    |                                 |   |   |   |   |                               |  |   |   |    |    |
| 5                             | CAMION VOLQUETE 15 m3  | 2   | 0     | 2     | 2             |          |             |           |       |                   |  |    |  |   |   |   |   |   |                               |   |   |   |   |   |             |   |   |   |   |   |                                   |   |   |   |   |   |                       |   |   |   |   |   |   |   |   |   |   |   |  |   |   |   |   |   |                                 |   |   |   |   |   |                              |   |   |   |   |    |                                 |   |   |   |   |                               |  |   |   |    |    |
| 6                             | COMPRESORA NEUMATICA 196 HP 600-690 PCM  | 1   | 0     | 0     | 1             |          |             |           |       |                   |  |    |  |   |   |   |   |   |                               |   |   |   |   |   |             |   |   |   |   |   |                                   |   |   |   |   |   |                       |   |   |   |   |   |   |   |   |   |   |   |  |   |   |   |   |   |                                 |   |   |   |   |   |                              |   |   |   |   |    |                                 |   |   |   |   |                               |  |   |   |    |    |
| 7                             | RODILLO LISO VIBRATORIO AUTOPROPULSADO 101-135HP 10-12 ton   | 0   | 0     | 1     | 1             |          |             |           |       |                   |  |    |  |   |   |   |   |   |                               |   |   |   |   |   |             |   |   |   |   |   |                                   |   |   |   |   |   |                       |   |   |   |   |   |   |   |   |   |   |   |  |   |   |   |   |   |                                 |   |   |   |   |   |                              |   |   |   |   |    |                                 |   |   |   |   |                               |  |   |   |    |    |
| 8                             | TRACTOR DE ORUGAS DE 140-160 HP  | 0   | 0     | 1     | 1             |          |             |           |       |                   |  |    |  |   |   |   |   |   |                               |   |   |   |   |   |             |   |   |   |   |   |                                   |   |   |   |   |   |                       |   |   |   |   |   |   |   |   |   |   |   |  |   |   |   |   |   |                                 |   |   |   |   |   |                              |   |   |   |   |    |                                 |   |   |   |   |                               |  |   |   |    |    |
| 9                             | MOTONIVELADORA DE 145-150 HP   | 0   | 0     | 1     | 1             |          |             |           |       |                   |  |    |  |   |   |   |   |   |                               |   |   |   |   |   |             |   |   |   |   |   |                                   |   |   |   |   |   |                       |   |   |   |   |   |   |   |   |   |   |   |  |   |   |   |   |   |                                 |   |   |   |   |   |                              |   |   |   |   |    |                                 |   |   |   |   |                               |  |   |   |    |    |
| 10                            | GRUPO ELECTROGENO 460 HP 300 KW  | 0   | 0     | 0     | 1             |          |             |           |       |                   |  |    |  |   |   |   |   |   |                               |   |   |   |   |   |             |   |   |   |   |   |                                   |   |   |   |   |   |                       |   |   |   |   |   |   |   |   |   |   |   |  |   |   |   |   |   |                                 |   |   |   |   |   |                              |   |   |   |   |    |                                 |   |   |   |   |                               |  |   |   |    |    |
| Total de equipos y maquinaria |  | 7   | 2     | 10    | 12            |          |             |           |       |                   |  |    |  |   |   |   |   |   |                               |   |   |   |   |   |             |   |   |   |   |   |                                   |   |   |   |   |   |                       |   |   |   |   |   |   |   |   |   |   |   |  |   |   |   |   |   |                                 |   |   |   |   |   |                              |   |   |   |   |    |                                 |   |   |   |   |                               |  |   |   |    |    |
|                               | Los postores podrán ofertar equipos de mayor capacidad y cantidad.<br>La entidad tiene la potestad de verificar previa y/o durante la ejecución de la obra, todas las maquinarias ofertadas por el postor.   |   |       |       |               |          |             |           |       |                   |  |    |  |   |   |   |   |   |                               |   |   |   |   |   |             |   |   |   |   |   |                                   |   |   |   |   |   |                       |   |   |   |   |   |   |   |   |   |   |   |  |   |   |   |   |   |                                 |   |   |   |   |   |                              |   |   |   |   |    |                                 |   |   |   |   |                               |  |   |   |    |    |
|                               | <u>Acreditación:</u><br><br>De conformidad con el numeral 49.3 del artículo 49 y el literal e) del numeral 139.1 del artículo 139 del Reglamento este requisito de calificación se acredita para la suscripción del contrato.  |   |       |       |               |          |             |           |       |                   |  |    |  |   |   |   |   |   |                               |   |   |   |   |   |             |   |   |   |   |   |                                   |   |   |   |   |   |                       |   |   |   |   |   |   |   |   |   |   |   |  |   |   |   |   |   |                                 |   |   |   |   |   |                              |   |   |   |   |    |                                 |   |   |   |   |                               |  |   |   |    |    |
|                               | <div><div>Importante</div><div>No corresponde solicitar como equipamiento que el postor cuente con oficinas, locales u otros espacios físicos. Asimismo, no se puede requerir características, años de antigüedad y demás condiciones del equipamiento que no consten en el expediente técnico.</div></div>  |   |       |       |               |          |             |           |       |                   |  |    |  |   |   |   |   |   |                               |   |   |   |   |   |             |   |   |   |   |   |                                   |   |   |   |   |   |                       |   |   |   |   |   |   |   |   |   |   |   |  |   |   |   |   |   |                                 |   |   |   |   |   |                              |   |   |   |   |    |                                 |   |   |   |   |                               |  |   |   |    |    |
| A.2                           | CALIFICACIONES DEL PLANTEL PROFESIONAL CLAVE   |   |       |       |               |          |             |           |       |                   |  |    |  |   |   |   |   |   |                               |   |   |   |   |   |             |   |   |   |   |   |                                   |   |   |   |   |   |                       |   |   |   |   |   |   |   |   |   |   |   |  |   |   |   |   |   |                                 |   |   |   |   |   |                              |   |   |   |   |    |                                 |   |   |   |   |                               |  |   |   |    |    |
|                               | FORMACIÓN ACADÉMICA DEL PLANTEL PROFESIONAL CLAVE  |   |       |       |               |          |             |           |       |                   |  |    |  |   |   |   |   |   |                               |   |   |   |   |   |             |   |   |   |   |   |                                   |   |   |   |   |   |                       |   |   |   |   |   |   |   |   |   |   |   |  |   |   |   |   |   |                                 |   |   |   |   |   |                              |   |   |   |   |    |                                 |   |   |   |   |                               |  |   |   |    |    |
|                               | <u>Requisitos:</u>   |   |       |       |               |          |             |           |       |                   |  |    |  |   |   |   |   |   |                               |   |   |   |   |   |             |   |   |   |   |   |                                   |   |   |   |   |   |                       |   |   |   |   |   |   |   |   |   |   |   |  |   |   |   |   |   |                                 |   |   |   |   |   |                              |   |   |   |   |    |                                 |   |   |   |   |                               |  |   |   |    |    |
|                               | <table><tr><th>CANTIDAD</th><th>CARGO</th><th>PROFESIÓN</th></tr><tr><td>01</td><td>RESIDENTE DE OBRA</td><td>INGENIERO CIVIL COLEGIADO Y HABILITADO</td></tr><tr><td>01</td><td>ESPECIALISTA DE SEGURIDAD, SALUD OCUPACIONAL</td><td>INGENIERO DE CUALQUIER ESPECIALIDAD DE LA INGENIERÍA COLEGIADO Y HABILITADO</td></tr></table>  |   |       |       |               | CANTIDAD | CARGO       | PROFESIÓN | 01    | RESIDENTE DE OBRA | INGENIERO CIVIL COLEGIADO Y HABILITADO | 01 | ESPECIALISTA DE SEGURIDAD, SALUD OCUPACIONAL | INGENIERO DE CUALQUIER ESPECIALIDAD DE LA INGENIERÍA COLEGIADO Y HABILITADO |   |   |   |   |                               |   |   |   |   |   |             |   |   |   |   |   |                                   |   |   |   |   |   |                       |   |   |   |   |   |   |   |   |   |   |   |  |   |   |   |   |   |                                 |   |   |   |   |   |                              |   |   |   |   |    |                                 |   |   |   |   |                               |  |   |   |    |    |
| CANTIDAD                      | CARGO  | PROFESIÓN   |       |       |               |          |             |           |       |                   |  |    |  |   |   |   |   |   |                               |   |   |   |   |   |             |   |   |   |   |   |                                   |   |   |   |   |   |                       |   |   |   |   |   |   |   |   |   |   |   |  |   |   |   |   |   |                                 |   |   |   |   |   |                              |   |   |   |   |    |                                 |   |   |   |   |                               |  |   |   |    |    |
| 01                            | RESIDENTE DE OBRA  | INGENIERO CIVIL COLEGIADO Y HABILITADO                                      |       |       |               |          |             |           |       |                   |  |    |  |   |   |   |   |   |                               |   |   |   |   |   |             |   |   |   |   |   |                                   |   |   |   |   |   |                       |   |   |   |   |   |   |   |   |   |   |   |  |   |   |   |   |   |                                 |   |   |   |   |   |                              |   |   |   |   |    |                                 |   |   |   |   |                               |  |   |   |    |    |
| 01                            | ESPECIALISTA DE SEGURIDAD, SALUD OCUPACIONAL   | INGENIERO DE CUALQUIER ESPECIALIDAD DE LA INGENIERÍA COLEGIADO Y HABILITADO |       |       |               |          |             |           |       |                   |  |    |  |   |   |   |   |   |                               |   |   |   |   |   |             |   |   |   |   |   |                                   |   |   |   |   |   |                       |   |   |   |   |   |   |   |   |   |   |   |  |   |   |   |   |   |                                 |   |   |   |   |   |                              |   |   |   |   |    |                                 |   |   |   |   |                               |  |   |   |    |    |
|                               | <u>Acreditación:</u><br>De conformidad con el numeral 49.3 del artículo 49 y el literal e) del numeral 139.1 del artículo 139 del Reglamento este requisito de calificación se acredita para la suscripción del contrato.  |   |       |       |               |          |             |           |       |                   |  |    |  |   |   |   |   |   |                               |   |   |   |   |   |             |   |   |   |   |   |                                   |   |   |   |   |   |                       |   |   |   |   |   |   |   |   |   |   |   |  |   |   |   |   |   |                                 |   |   |   |   |   |                              |   |   |   |   |    |                                 |   |   |   |   |                               |  |   |   |    |    |
|                               | <div><div>Importante</div><div><ul style="list-style-type: none"><li>El residente de la obra debe cumplir las calificaciones establecidas en el artículo 179 del Reglamento.</li></ul></div></div>   |   |       |       |               |          |             |           |       |                   |  |    |  |   |   |   |   |   |                               |   |   |   |   |   |             |   |   |   |   |   |                                   |   |   |   |   |   |                       |   |   |   |   |   |   |   |   |   |   |   |  |   |   |   |   |   |                                 |   |   |   |   |   |                              |   |   |   |   |    |                                 |   |   |   |   |                               |  |   |   |    |    |
| A.3                           | EXPERIENCIA DEL PLANTEL PROFESIONAL CLAVE  |   |       |       |               |          |             |           |       |                   |  |    |  |   |   |   |   |   |                               |   |   |   |   |   |             |   |   |   |   |   |                                   |   |   |   |   |   |                       |   |   |   |   |   |   |   |   |   |   |   |  |   |   |   |   |   |                                 |   |   |   |   |   |                              |   |   |   |   |    |                                 |   |   |   |   |                               |  |   |   |    |    |
|                               | <u>Requisitos:</u>   |   |       |       |               |          |             |           |       |                   |  |    |  |   |   |   |   |   |                               |   |   |   |   |   |             |   |   |   |   |   |                                   |   |   |   |   |   |                       |   |   |   |   |   |   |   |   |   |   |   |  |   |   |   |   |   |                                 |   |   |   |   |   |                              |   |   |   |   |    |                                 |   |   |   |   |                               |  |   |   |    |    |

| PLANTEL PROFESIONAL CLAVE |  |   |   |
|---------------------------|--|---|---|
| 01                        | RESIDENTE DE OBRA                            | INGENIERO CIVIL COLEGIADO Y HABILITADO                                      | <p>Experiencia mínima de cuatro (04) años como:</p> <ul style="list-style-type: none"> <li>Residente de Obra</li> <li>Ingeniero Residente de obra</li> <li>Residente</li> <li>Ingeniero Residente</li> <li>Residente General</li> <li>Residente Principal</li> <li>Residente de Mejoramiento</li> <li>superintendente de construcción</li> </ul> <p>En ejecución de obras similares, que se computan desde la colegiatura.</p>  |
| 01                        | ESPECIALISTA DE SEGURIDAD, SALUD OCUPACIONAL | INGENIERO DE CUALQUIER ESPECIALIDAD DE LA INGENIERÍA COLEGIADO Y HABILITADO | <p>Experiencia mínima de dos (02) años como Ingeniero y/o responsable y/o especialista y/o jefe y/o supervisor y/o la combinación de estas denominaciones en/de:</p> <ul style="list-style-type: none"> <li>Seguridad en obra y salud ocupacional.</li> <li>Residente de seguridad e higiene ocupacional.</li> <li>Seguridad e higiene.</li> <li>Seguridad</li> <li>Seguridad y Salud en el Trabajo</li> <li>Seguridad y Salud Ocupacional</li> <li>Seguridad Salud y Medio Ambiente</li> <li>Seguridad en Obra</li> <li>Especialista en Seguridad</li> <li>Seguridad y medio ambiente,</li> <li>Seguridad SSOMA.</li> <li>SSOMA.</li> <li>Gestión ambiental y seguridad vial.</li> <li>Prevención de riesgos en el trabajo.</li> <li>Técnico en prevención de riesgos.</li> <li>Prevención de riesgos y gestión ambiental.</li> <li>Salud en el trabajo y medio ambiente</li> </ul> <p>En ejecución y/o supervisión de obras en general, que se computan desde la colegiatura.</p> |

**Acreditación:**

De conformidad con el numeral 49.3 del artículo 49 y el literal e) del numeral 139.1 del artículo 139 del Reglamento este requisito de calificación se acredita para la suscripción del contrato.

**Importante**

*El residente de la obra debe cumplir la experiencia mínima establecida en el artículo 179 del Reglamento.*

| B | EXPERIENCIA DEL POSTOR EN LA ESPECIALIDAD  |
|---|--|
|   | <p><b><u>Requisitos:</u></b></p> <p>El postor debe acreditar un monto facturado acumulado equivalente a (01) VEZ DEL VALOR REFERENCIAL, en la ejecución de obras similares, durante los 10 años anteriores a la fecha de la presentación de ofertas que se computarán desde la suscripción del acta de recepción de obra.</p> <p><del>Se denominará obras similares y/o iguales a lo siguiente: Construcción y/o Reconstrucción y/o Mejoramiento y/o Rehabilitación y/o Ampliación y/o Creación (incluyendo la combinación de estas obras), de puentes definitivos: puentes vehiculares sobre ríos o puentes carreteros sobre ríos o puentes carrozables sobre ríos para</del></p> |

este proceso está considerado por el tipo, forma, envergadura y tamaño del proyecto, objeto del presente proceso de selección

Se denominará obras similares y/o iguales a lo siguiente Construcción y/o Reconstrucción y/o Mejoramiento y/o Rehabilitación y/o Ampliación y/o Creación (incluyendo la combinación de estas obras), de puentes definitivos: puentes vehiculares sobre ríos o puentes carreteros sobre ríos o puentes carrozables sobre ríos, y/o Transitabilidad Vehicular o la combinación de los términos anteriores de carreteras y/o Caminos departamentales y/o vecinales a nivel de afirmado, para este proceso está considerado por el tipo, forma, envergadura y tamaño del proyecto, objeto del presente proceso de selección.

Acreditación:

La experiencia del postor se acreditará con copia simple de: (i) contratos y sus respectivas actas de recepción de obra; (ii) contratos y sus respectivas resoluciones de liquidación; o (iii) contratos y sus respectivas constancias de prestación o cualquier otra documentación<sup>26</sup> de la cual se desprenda fehacientemente que la obra fue concluida, así como el monto total que implicó su ejecución; correspondientes a un máximo de veinte (20) contrataciones.

En los casos que se acredite experiencia adquirida en consorcio, debe presentarse la promesa de consorcio o el contrato de consorcio del cual se desprenda fehacientemente el porcentaje de las obligaciones que se asumió en el contrato presentado; de lo contrario, no se computará la experiencia proveniente de dicho contrato.

Asimismo, cuando se presenten contratos derivados de procesos de selección convocados antes del 20.09.2012, la calificación se ceñirá al método descrito en la Directiva “Participación de Proveedores en Consorcio en las Contrataciones del Estado”, debiendo presumirse que el porcentaje de las obligaciones equivale al porcentaje de participación de la promesa de consorcio o del contrato de consorcio. En caso que en dichos documentos no se consigne el porcentaje de participación se presumirá que las obligaciones se ejecutaron en partes iguales.

Si el titular de la experiencia no es el postor, consignar si dicha experiencia corresponde a la matriz en caso que el postor sea sucursal, o fue transmitida por reorganización societaria, debiendo acompañar la documentación sustentatoria correspondiente.

Si el postor acredita experiencia de una persona absorbida como consecuencia de una reorganización societaria, debe presentar adicionalmente el **Anexo N° 9**.

Cuando los contratos presentados se encuentren expresados en moneda extranjera, debe indicarse el tipo de cambio venta publicado por la Superintendencia de Banca, Seguros y AFP correspondiente a la fecha de suscripción.

Sin perjuicio de lo anterior, los postores deben llenar y presentar el **Anexo N° 10** referido a la experiencia del postor en la especialidad.

**Importante**

*En el caso de consorcios, la calificación de la experiencia se realiza conforme a la Directiva “Participación de Proveedores en Consorcio en las Contrataciones del Estado”.*

<sup>26</sup> De acuerdo con la **Opinión N° 185-2017/DTN** “cualquier otra documentación”, se entiende como tal a todo documento emitido por la Entidad contratante con ocasión de la ejecución de la obra que cumpla con demostrar de manera indubitante aquello que se acredita, por ejemplo mediante, las resoluciones de liquidación de obra, las actas de recepción de conformidad, entre otros.



**CAPÍTULO IV**  
**FACTORES DE EVALUACIÓN**

La evaluación se realiza sobre la base de cien (100) puntos.

Para determinar la oferta con el mejor puntaje y el orden de prelación de las ofertas, se considera lo siguiente:

| FACTOR DE EVALUACIÓN   | PUNTAJE / METODOLOGÍA PARA SU ASIGNACIÓN  |
|--|---|
| <b>A. PRECIO</b>   |   |
| <p><u>Evaluación:</u></p> <p>Se evaluará considerando el precio ofertado por el postor.</p> <p><u>Acreditación:</u></p> <p>Se acreditará mediante el documento que contiene el precio de la oferta ( <b>Anexo N° 6</b>).</p> | <p>La evaluación consistirá en otorgar el máximo puntaje a la oferta de precio más bajo y se otorga a las demás ofertas puntajes inversamente proporcionales a sus respectivos precios, según la siguiente fórmula:</p> $P_i = \frac{O_m \times PMP}{O_i}$ <p>I = Oferta<br/> <i>P<sub>i</sub></i> = Puntaje de la oferta a evaluar<br/> <i>O<sub>i</sub></i> = Precio i<br/> <i>O<sub>m</sub></i> = Precio de la oferta más baja<br/> PMP = Puntaje máximo del precio</p> <p><b>95<sup>27</sup> puntos</b></p> |

| OTROS FACTORES DE EVALUACIÓN   | 05 puntos <sup>28</sup>  |
|--|--|
| <b>B. SOSTENIBILIDAD AMBIENTAL Y SOCIAL</b>  |  |
| <p><u>Evaluación:</u></p> <p>Se evaluará que el postor cuente con una (1) práctica de sostenibilidad ambiental o social</p> <p>En caso que el postor se presente en consorcio, cada uno de sus integrantes, debe acreditar alguna de las prácticas de sostenibilidad ambiental o social para obtener el puntaje.</p> | <p><b>(Máximo 3 puntos)</b></p> <p>Acredita una (1) de las prácticas de sostenibilidad<br/><b>3 puntos</b></p> <p>No acredita ninguna práctica en sostenibilidad<br/><b>0 puntos</b></p> |
| <b>B.1 Práctica:</b>   |  |

<sup>27</sup> De 83 a 100 puntos, en el caso de obras bajo la modalidad de ejecución llave en mano en las que se puede incluir adicionalmente el factor capacitación.

<sup>28</sup> Hasta 17 puntos, en el caso de obras bajo la modalidad de ejecución llave en mano en las que se puede incluir adicionalmente el factor capacitación.

| OTROS FACTORES DE EVALUACIÓN  | 05 puntos <sup>28</sup> |
|---|-------------------------|
| <p>Certificación del sistema de gestión de la seguridad y salud en el trabajo</p> <p><u>Acreditación:</u></p> <p>Copia simple del certificado que acredita que se ha implementado un sistema de gestión de seguridad y salud en el trabajo acorde con la norma ISO 45001:2018 o con la Norma Técnica Peruana equivalente (NTP-ISO 45001:2018) o norma que la sustituya, cuyo alcance o campo de aplicación considere Construcción y/o Mejoramiento y/o Creación y/o Renovación de Puentes Vehiculares<sup>29 30</sup></p> <p>El certificado debe haber sido emitido por un Organismo de Certificación acreditado para dicho sistema de gestión, ya sea ante el INACAL (antes INDECOPI) u otro organismo acreditador que cuente con reconocimiento internacional.<sup>31</sup></p> <p>El referido certificado debe corresponder a la sede, filial u oficina a cargo de la prestación<sup>32</sup>, y estar vigente<sup>33</sup> a la fecha de presentación de ofertas.</p> |                         |
| <p><b>B.2 Práctica:</b></p> <p>Certificación del sistema de gestión de la responsabilidad social</p> <p><u>Acreditación:</u></p> <p>Copia simple del certificado que acredita que se ha implementado un sistema de gestión de la responsabilidad social acorde con el estándar SA 8000:2014<sup>34</sup>.</p> <p>El certificado debe haber sido emitido por un Organismo de Certificación acreditado ante el “Social Accountability Accreditation Services” (SAAS).</p> <p>El referido certificado debe corresponder a la sede, filial u oficina a cargo de la prestación<sup>35</sup>, y estar vigente<sup>36</sup> a la fecha de presentación de ofertas.</p>   |                         |
| <p><b>B.3 Práctica:</b></p> <p>Certificación del sistema de gestión ambiental.</p> <p><u>Acreditación:</u></p> <p>Copia simple del certificado que acredita que se ha implementado un sistema de gestión</p>  |                         |

<sup>29</sup> Respecto de la definición del alcance o campo de aplicación del certificado, se podrían considerar certificados cuyos alcances involucren el objeto de contratación, tales como “ejecución o construcción de”: obras de edificación, obras civiles, obras viales o de infraestructura vial, obras de saneamiento, obras electromecánicas, obras energéticas, obras de suministro de energía, entre otros.

<sup>30</sup> El postor en su oferta podrá acompañar el certificado con documentación complementaria emitida por la misma Entidad certificadora para precisar el alcance de su certificación; la cual debe corresponder a la sede que efectuará la prestación.

<sup>31</sup> Sea firmante/signatario del Acuerdo de Reconocimiento Mutuo (MLA) del International Accreditation Forum-IAF (<http://www.iaf.nu>) o del InterAmerican Accreditation Cooperation-IAAC (<http://www.iaac.org.mx>) o del European co-operation for Accreditation-EA (<http://www.european-accreditation.org/>) o del Pacific Accreditation Cooperation-PAC (<http://www.apec-pac.org/>).

<sup>32</sup> En el certificado debe estar consignada la dirección exacta de la sede, filial u oficina a cargo de la prestación.

<sup>33</sup> Se refiere al periodo de vigencia que señala el certificado presentado.

<sup>34</sup> Entre las certificaciones voluntarias más difundidas mundialmente, referidas al desempeño social en aspectos de la responsabilidad social en los lugares de trabajo, se encuentra la correspondiente al estándar SA 8000, propuesto por la Social Accountability International (SAI). La certificación bajo este estándar refiere que una organización ha demostrado mediante una evaluación (Auditoría de Tercera Parte) que cumple con sus requisitos en los siguientes aspectos: Trabajo infantil, trabajo forzoso o bajo coacción, salud y seguridad, libertad de asociación y derecho a la negociación colectiva, discriminación, prácticas disciplinarias, horas de trabajo y remuneración.

<sup>35</sup> En el certificado debe estar consignada la dirección exacta de la sede, filial u oficina a cargo de la prestación.

<sup>36</sup> Se refiere al periodo de vigencia que señala el certificado presentado.

| OTROS FACTORES DE EVALUACIÓN   | 05 puntos <sup>28</sup> |
|--|-------------------------|
| <p>ambiental acorde con la norma ISO 14001:2015, o con la Norma Técnica Peruana equivalente (NTP-ISO 14001:2015), cuyo alcance o campo de aplicación considere Construcción y/o Mejoramiento y/o Creación y/o Renovación de Puentes Vehiculares <sup>37</sup>.</p> <p>El certificado debe haber sido emitido por un Organismo de Certificación acreditado para dicho sistema de gestión, ya sea ante el INACAL (antes INDECOPI) u otro organismo acreditador que cuente con reconocimiento internacional<sup>38</sup>.</p> <p>El referido certificado debe corresponder a la sede, filial u oficina a cargo de la prestación<sup>39</sup>, y estar vigente<sup>40</sup> a la fecha de presentación de ofertas.</p>   |                         |
| <p><b>B.4 Práctica:</b></p> <p>Responsabilidad hídrica</p> <p><u>Acreditación:</u></p> <p>Copia simple del Certificado Azul emitido por la Autoridad Nacional del Agua que lo reconoce como empresa hídricamente responsable del “Programa Huella Hídrica” (<a href="http://www.ana.gob.pe/certificado_azul">http://www.ana.gob.pe/certificado_azul</a>).</p>  |                         |
| <p><b>B.5 Práctica:</b></p> <p>Certificación del sistema de gestión de la energía</p> <p><u>Acreditación:</u></p> <p>Copia simple del certificado que acredita que se ha implementado un SGE acorde con la norma ISO 50001:2018, o con la Norma Técnica Peruana equivalente (NTP ISO 50001) o norma que la sustituya, cuyo alcance o campo de aplicación considere en Construcción y/o Mejoramiento y/o Creación y/o Renovación de Puentes Vehiculares <sup>41 42</sup>.</p> <p>El certificado debe haber sido emitido por un Organismo de Certificación acreditado para dicho sistema de gestión, ya sea ante el INACAL (antes INDECOPI) u otro organismo acreditador que cuente con reconocimiento internacional.<sup>43</sup></p> <p>El referido certificado debe corresponder a la sede, filial u oficina a cargo de la prestación<sup>44</sup>, y</p> |                         |

<sup>37</sup> El postor en su oferta podrá acompañar el certificado con documentación complementaria emitida por la misma Entidad certificadora para precisar el alcance de su certificación; la cual debe corresponder a la sede que efectuará la prestación.

<sup>38</sup> Sea firmante/signatario del Acuerdo de Reconocimiento Mutuo (MLA) del International Accreditation Forum-IAF (<http://www.iaf.nu>) o del InterAmerican Accreditation Cooperation-IAAC (<http://www.iaac.org.mx>) o del European co-operation for Accreditation-EA (<http://www.european-accreditation.org/>) o del Pacific Accreditation Cooperation-PAC (<http://www.apec-pac.org/>).

<sup>39</sup> En el certificado debe estar consignada la dirección exacta de la sede, filial u oficina a cargo de la prestación.

<sup>40</sup> Se refiere al periodo de vigencia que señala el certificado presentado.

<sup>41</sup> Respecto de la definición del alcance o campo de aplicación del certificado, se podrían considerar certificados cuyos alcances involucren el objeto de contratación, tales como “ejecución o construcción de”: obras de edificación, obras civiles, obras viales o de infraestructura vial, obras de saneamiento, obras electromecánicas, obras energéticas, obras de suministro de energía, entre otros.

<sup>42</sup> El postor en su oferta podrá acompañar el certificado con documentación complementaria emitida por la misma Entidad certificadora para precisar el alcance de su certificación; la cual debe corresponder a la sede que efectuará la prestación.

<sup>43</sup> Sea firmante/signatario del Acuerdo de Reconocimiento Mutuo (MLA) del International Accreditation Forum-IAF (<http://www.iaf.nu>) o del InterAmerican Accreditation Cooperation-IAAC (<http://www.iaac.org.mx>) o del European co-operation for Accreditation-EA (<http://www.european-accreditation.org/>) o del Pacific Accreditation Cooperation-PAC (<http://www.apec-pac.org/>).

<sup>44</sup> En el certificado debe estar consignada la dirección exacta de la sede, filial u oficina a cargo de la prestación.

| OTROS FACTORES DE EVALUACIÓN  | 05 puntos <sup>28</sup>  |
|---|--|
| estar vigente <sup>45</sup> a la fecha de presentación de ofertas.  |  |
| <b>D. INTEGRIDAD EN LA CONTRATACIÓN PÚBLICA</b>   |  |
| <p><u>Evaluación:</u></p> <p>Se evaluará que el postor cuente con certificación del sistema de gestión antisoborno</p> <p><u>Acreditación:</u></p> <p>Copia simple del certificado que acredita que se ha implementado un sistema de gestión antisoborno acorde con la norma ISO 37001:2016 o con la Norma Técnica Peruana equivalente (NTP-ISO37001:2017).</p> <p>El certificado debe haber sido emitido por un Organismo de Certificación acreditado para dicho sistema de gestión, ya sea ante el INACAL (antes INDECOPI) u otro organismo acreditador que cuente con reconocimiento internacional.<sup>46</sup></p> <p>El referido certificado debe corresponder a la sede, filial u oficina a cargo de la prestación<sup>47</sup>, y estar vigente<sup>48</sup> a la fecha de presentación de ofertas.</p> <p>En caso que el postor se presente en consorcio, cada uno de sus integrantes, debe acreditar que cuenta con la certificación para obtener el puntaje.</p> | <p><b>(Máximo 2 puntos)</b></p> <p>Presenta Certificado ISO 37001<br/><b>2 puntos</b></p> <p>No presenta Certificado ISO 37001<br/><b>0 puntos</b></p> |
| <b>PUNTAJE TOTAL</b>  | <b>100 puntos<sup>49</sup></b>   |

#### Importante

*Los factores de evaluación elaborados por el comité de selección deben ser objetivos y guardan vinculación, razonabilidad y proporcionalidad con el objeto de la contratación. Asimismo, estos no pueden calificar con puntaje el cumplimiento del Expediente Técnico ni los requisitos de calificación.*

<sup>45</sup> Se refiere al periodo de vigencia que señala el certificado presentado.

<sup>46</sup> Sea firmante/signatario del Acuerdo de Reconocimiento Mutuo (MLA) del International Accreditation Forum-IAF (<http://www.iaf.nu>) o del InterAmerican Accreditation Cooperation-IAAC (<http://www.iaac.org.mx>) o del European co-operation for Accreditation-EA (<http://www.european-accreditation.org/>) o del Pacific Accreditation Cooperation-PAC (<http://www.apec-pac.org/>).

<sup>47</sup> En el certificado debe estar consignada la dirección exacta de la sede, filial u oficina a cargo de la prestación.

<sup>48</sup> Se refiere al periodo de vigencia que señala el certificado presentado.

<sup>49</sup> Es la suma de los puntajes de todos los factores de evaluación.

## **CAPÍTULO V**

### **PROFORMA DEL CONTRATO**

Conste por el presente documento, la contratación de la ejecución de la obra **RENOVACION DE PUENTE, EN EL(LA) CAMINO VECINAL PINRA – HUASCACocha – CODIGO DE RUTA 100409 (PUENTE MAÑINCO) PROGRESIVA 3+655, DISTRITO DE PINRA, PROVINCIA DE HUACAYBAMBA, DEPARTAMENTO HUANUCO**, en adelante LA ENTIDAD, con RUC N° 20155012359, con domicilio legal en la Av. El Ejercito S/N Plaza de Armas Huacaybamba – Huánuco, representada por [.....], identificado con DNI N° [.....], y de otra parte [.....], con RUC N° [.....], con domicilio legal en [.....], inscrita en la Ficha N° [.....] Asiento N° [.....] del Registro de Personas Jurídicas de la ciudad de [.....], debidamente representado por su Representante Legal, [.....], con DNI N° [.....], según poder inscrito en la Ficha N° [.....], Asiento N° [.....] del Registro de Personas Jurídicas de la ciudad de [.....], a quien en adelante se le denominará EL CONTRATISTA en los términos y condiciones siguientes:

#### **CLÁUSULA PRIMERA: ANTECEDENTES**

Con fecha [.....], el comité de selección adjudicó la buena pro de la **ADJUDICACION SIMPLIFICADA N° 002-2023-MPHBBA/CS-PRIMERA CONVOCATORIA** para la contratación de la ejecución de la obra **RENOVACION DE PUENTE, EN EL(LA) CAMINO VECINAL PINRA – HUASCACocha – CODIGO DE RUTA 100409 (PUENTE MAÑINCO) PROGRESIVA 3+655, DISTRITO DE PINRA, PROVINCIA DE HUACAYBAMBA, DEPARTAMENTO HUANUCO**, a [INDICAR NOMBRE DEL GANADOR DE LA BUENA PRO], cuyos detalles e importe constan en los documentos integrantes del presente contrato.

#### **CLÁUSULA SEGUNDA: OBJETO**

El presente contrato tiene por objeto ejecución de la obra **RENOVACION DE PUENTE, EN EL(LA) CAMINO VECINAL PINRA – HUASCACocha – CODIGO DE RUTA 100409 (PUENTE MAÑINCO) PROGRESIVA 3+655, DISTRITO DE PINRA, PROVINCIA DE HUACAYBAMBA, DEPARTAMENTO HUANUCO**.

#### **CLÁUSULA TERCERA: MONTO CONTRACTUAL**

El monto total del presente contrato asciende a [CONSIGNAR MONEDA Y MONTO], que incluye todos los impuestos de Ley.

Este monto comprende el costo de la ejecución de la obra, todos los tributos, seguros, transporte, inspecciones, pruebas y, de ser el caso, los costos laborales conforme a la legislación vigente, así como cualquier otro concepto que pueda tener incidencia sobre la ejecución de la prestación materia del presente contrato.

#### **CLÁUSULA CUARTA: DEL PAGO<sup>50</sup>**

LA ENTIDAD se obliga a pagar la contraprestación a EL CONTRATISTA en SOLES, en periodos de valorización MENSUAL, conforme a lo previsto en la sección específica de las bases. Asimismo, LA ENTIDAD o EL CONTRATISTA, según corresponda, se obligan a pagar el monto correspondiente al saldo de la liquidación del contrato de obra, en el plazo de 15 días calendario, computados desde el día siguiente del consentimiento de la liquidación.

En caso de retraso en el pago de las valorizaciones, por razones imputables a LA ENTIDAD, EL CONTRATISTA tiene derecho al reconocimiento de los intereses legales efectivos, de conformidad con el artículo 39 de la Ley de Contrataciones del Estado y los artículos 1244, 1245 y 1246 del Código Civil. Para tal efecto, se formulará una valorización de intereses y el pago se efectuará en las valorizaciones siguientes.

#### **CLÁUSULA QUINTA: DEL PLAZO DE LA EJECUCIÓN DE LA PRESTACIÓN**

El plazo de ejecución del presente contrato es de 365 días calendario, el mismo que se computa desde el día siguiente de cumplidas las condiciones previstas en el artículo 176 del Reglamento.

#### **CLÁUSULA SEXTA: PARTES INTEGRANTES DEL CONTRATO**

El presente contrato está conformado por las bases integradas, la oferta ganadora, así como los

<sup>50</sup> En cada caso concreto, dependiendo de la naturaleza del contrato, podrá adicionarse la información que resulte pertinente a efectos de generar el pago.

documentos derivados del procedimiento de selección que establezcan obligaciones para las partes.

#### **CLÁUSULA SÉTIMA: GARANTÍAS**

EL CONTRATISTA entregó al perfeccionamiento del contrato la respectiva garantía incondicional, solidaria, irrevocable, y de realización automática en el país al solo requerimiento, a favor de LA ENTIDAD, por los conceptos, montos y vigencias siguientes:

- De fiel cumplimiento del contrato: [CONSIGNAR EL MONTO], a través de la [INDICAR EL TIPO DE GARANTÍA PRESENTADA] N° [INDICAR NÚMERO DEL DOCUMENTO] emitida por [SEÑALAR EMPRESA QUE LA EMITE]. Monto que es equivalente al diez por ciento (10%) del monto del contrato original, la misma que debe mantenerse vigente hasta el consentimiento de la liquidación final.

En el caso que corresponda, consignar lo siguiente:

- Garantía fiel cumplimiento por prestaciones accesorias: [CONSIGNAR EL MONTO], a través de la [INDICAR EL TIPO DE GARANTÍA PRESENTADA] N° [INDICAR NÚMERO DEL DOCUMENTO] emitida por [SEÑALAR EMPRESA QUE LA EMITE], la misma que debe mantenerse vigente hasta el cumplimiento total de las obligaciones garantizadas.

#### **CLÁUSULA OCTAVA: EJECUCIÓN DE GARANTÍAS POR FALTA DE RENOVACIÓN**

LA ENTIDAD puede solicitar la ejecución de las garantías cuando EL CONTRATISTA no las hubiere renovado antes de la fecha de su vencimiento, conforme a lo dispuesto en el literal a) del numeral 155.1 del artículo 155 del Reglamento de la Ley de Contrataciones del Estado.

#### **CLÁUSULA NOVENA: ADELANTO DIRECTO**

"LA ENTIDAD otorgará Un ADELANTO directo por el 10% del monto del contrato original.

EL CONTRATISTA debe solicitar formalmente el ADELANTO Dentro de los ocho (8) días siguientes a la suscripción del contrato, adjuntando a su solicitud la garantía por adelantos mediante Carta Fianza y el comprobante de pago correspondiente. LA ENTIDAD debe entregar el monto solicitado dentro de los siete (7) días siguientes a la presentación de la solicitud de EL CONTRATISTA.

Vencido el plazo para solicitar el adelanto no procederá la solicitud.

- Si LA ENTIDAD considera necesario entregar adelantos para materiales o insumos a EL CONTRATISTA, deberá consignar la siguiente cláusula:

#### **CLÁUSULA DÉCIMA: ADELANTO PARA MATERIALES O INSUMOS**

"LA ENTIDAD otorgará adelantos para materiales o insumos por el 20% del monto del contrato original, conforme al calendario de adquisición de materiales o insumos presentado por EL CONTRATISTA.

La entrega de los adelantos se realizará en un plazo de Siete [07] días calendario previo a la fecha prevista en el calendario de adquisición de materiales o insumos para cada adquisición, con la finalidad que EL CONTRATISTA pueda disponer de los materiales o insumos en la oportunidad prevista en el calendario de avance de obra valorizado. Para tal efecto, EL CONTRATISTA debe solicitar la entrega del adelanto en un plazo de siete [07] días calendario anterior al inicio del plazo antes mencionado, adjuntando a su solicitud la garantía por adelantos mediante CARTA FIANZA y el comprobante de pago respectivo.

La primera solicitud de EL CONTRATISTA debe realizarse una vez iniciado el plazo de ejecución de la obra. No procede el otorgamiento del adelanto para materiales e insumos en los casos en que las solicitudes correspondientes sean realizadas con posterioridad a las fechas señaladas en el calendario de adquisición de materiales e insumos.

#### **CLÁUSULA UNDÉCIMA: CONFORMIDAD DE LA OBRA**

La conformidad de la obra será dada con la suscripción del Acta de Recepción de Obra.

#### **CLÁUSULA DUODÉCIMA: DECLARACIÓN JURADA DEL CONTRATISTA**

EL CONTRATISTA declara bajo juramento que se compromete a cumplir las obligaciones derivadas del presente contrato, bajo sanción de quedar inhabilitado para contratar con el Estado en caso de incumplimiento.

#### **CLÁUSULA DÉCIMA TERCERA: ASIGNACIÓN DE RIESGOS DEL CONTRATO DE OBRA**



[INCLUIR26 EN ESTA CLÁUSULA LA IDENTIFICACIÓN Y ASIGNACIÓN DE RIESGOS QUE PUEDAN OCURRIR DURANTE LA EJECUCIÓN DE LA OBRA, ASI COMO LA DETERMINACIÓN DE LA PARTE DEL CONTRATO QUE DEBE ASUMIRLOS DURANTE LA EJECUCIÓN CONTRACTUAL, SEGÚN LAS DISPOSICIONES PREVISTAS EN LA DIRECTIVA “GESTIÓN DE RIESGOS EN LA PLANIFICACIÓN DE LA EJECUCIÓN DE OBRAS”. LA GESTION DE RIESGOS FORMA PARTE DE LA ÚLTIMA VERSIÓN DEL EXPEDIENTE TECNICO DE OBRA PUBLICADO EN LA OPCIÓN “VER EXPEDIENTE TÉCNICO DE OBRA” DEL SEACE].

R1: Bloqueo de la vía de acceso a la cantera, DME y/o patio de máquina.

|            |                              |                        |   |   |
|------------|------------------------------|------------------------|---|---|
| 1          | NÚMERO Y FECHA DEL DOCUMENTO | Número                 | 001-2022  |   |
|            |                              | Fecha                  | 03/12/2022  |   |
| 2          | DATOS GENERALES DEL PROYECTO | Nombre del Proyecto    | RENOVACION DE PUENTE, EN EL(LA) CAMINO VECINAL PINRA – HUASCACÓCHA – CODIGO DE RUTA 100409 (PUENTE MAÑINCO) PROGRESIVA 3+655, DISTRITO DE PINRA, PROVINCIA DE HUACAYBAMBA, DEPARTAMENTO HUANUCO |   |
|            |                              | Ubicación Geográfica   | DISTRITO DE PINRA, PROVINCIA DE HUACAYBAMBA, DEPARTAMENTO HUANUCO   |   |
| 3          | IDENTIFICACIÓN DE RIESGOS    |                        |   |   |
|            | 3.1                          | CÓDIGO DE RIESGO       | R1  |   |
|            | 3.2                          | DESCRIPCIÓN DEL RIESGO | Bloqueo de la vía de acceso a la cantera, DME y/o patio de maquina  |   |
|            | 3.3                          | CAUSA(S) GENERADORA(S) | Causa N° 1  | Deslizamientos de lodo y piedras durante epoca de precipitaciones |
|            |                              |                        | Causa N° 2  |   |
| Causa N° 3 |                              |                        |   |   |

R2: Riesgo de construcción que generan sobrecostos y/o sobreplazos producto de malos planteamientos de construcción.

|            |                              |                        |   |  |
|------------|------------------------------|------------------------|---|--|
| 1          | NÚMERO Y FECHA DEL DOCUMENTO | Número                 | 002-2022  |  |
|            |                              | Fecha                  | 03/12/2022  |  |
| 2          | DATOS GENERALES DEL PROYECTO | Nombre del Proyecto    | RENOVACION DE PUENTE, EN EL(LA) CAMINO VECINAL PINRA – HUASCACocha – CODIGO DE RUTA 100409 (PUENTE MAÑINCO) PROGRESIVA 3+655, DISTRITO DE PINRA, PROVINCIA DE HUACAYBAMBA, DEPARTAMENTO HUANUCO |  |
|            |                              | Ubicación Geográfica   | DISTRITO DE PINRA, PROVINCIA DE HUACAYBAMBA, DEPARTAMENTO HUANUCO   |  |
| 3          | IDENTIFICACIÓN DE RIESGOS    |                        |   |  |
|            | 3.1                          | CÓDIGO DE RIESGO       | R2  |  |
|            | 3.2                          | DESCRIPCIÓN DEL RIESGO | Riesgo de construcción que generan sobrecostos y/o sobreplazos producto de malos planteamientos de construcción   |  |
|            | 3.3                          | CAUSA(S) GENERADORA(S) | Causa N° 1  | deficiencia en la tecnología y procesos constructivos utilizados |
|            |                              |                        | Causa N° 2  | deficiencia en la gestión de recursos                            |
| Causa N° 3 |                              |                        |   |  |

**R3: Riesgo de construcción que generan sobrecostos y/o sobreplazos producto de una mala gestión de la comunicación:**

|   |                              |                        |   |  |
|---|------------------------------|------------------------|---|--|
| 1 | NÚMERO Y FECHA DEL DOCUMENTO | Número                 | 003-2022  |  |
|   |                              | Fecha                  | 03/12/2022  |  |
| 2 | DATOS GENERALES DEL PROYECTO | Nombre del Proyecto    | RENOVACION DE PUENTE, EN EL(LA) CAMINO VECINAL PINRA – HUASCACocha – CODIGO DE RUTA 100409 (PUENTE MAÑINCO) PROGRESIVA 3+655, DISTRITO DE PINRA, PROVINCIA DE HUACAYBAMBA, DEPARTAMENTO HUANUCO |  |
|   |                              | Ubicación Geográfica   | DISTRITO DE PINRA, PROVINCIA DE HUACAYBAMBA, DEPARTAMENTO HUANUCO   |  |
| 3 | IDENTIFICACIÓN DE RIESGOS    |                        |   |  |
|   | 3.1                          | CÓDIGO DE RIESGO       | R3  |  |
|   | 3.2                          | DESCRIPCIÓN DEL RIESGO | Riesgo de construcción que generan sobrecostos y/o sobreplazos producto de una mala gestión de la comunicación entre las partes   |  |
|   | 3.3                          | CAUSA(S) GENERADORA(S) | Causa N° 1  | deficiencia de comunicación entre la empresa constructora y la supervision |
|   |                              |                        | Causa N° 2  |  |
|   |                              |                        | Causa N° 3  |  |

**R4: Riesgo geológico / geotécnico que se identifica con diferencias en las condiciones del medio o del proceso geológico sobre lo previsto.**

|            |                              |                        |   |   |  |
|------------|------------------------------|------------------------|---|---|--|
| 1          | NÚMERO Y FECHA DEL DOCUMENTO | Número                 | 004-2022  |   |  |
|            |                              | Fecha                  | 03/12/2022  |   |  |
| 2          | DATOS GENERALES DEL PROYECTO | Nombre del Proyecto    | RENOVACION DE PUENTE, EN EL(LA) CAMINO VECINAL PINRA – HUASCACocha – CODIGO DE RUTA 100409 (PUENTE MAÑINCO) PROGRESIVA 3+655, DISTRITO DE PINRA, PROVINCIA DE HUACAYBAMBA, DEPARTAMENTO HUANUCO |   |  |
|            |                              | Ubicación Geográfica   | DISTRITO DE PINRA, PROVINCIA DE HUACAYBAMBA, DEPARTAMENTO HUANUCO   |   |  |
| 3          | IDENTIFICACIÓN DE RIESGOS    |                        |   |   |  |
|            | 3.1                          | CÓDIGO DE RIESGO       | R4  |   |  |
|            | 3.2                          | DESCRIPCIÓN DEL RIESGO | Riesgo geológico / geotécnico que se identifica con diferencias en las condiciones del medio o del proceso geológico sobre lo previsto en excavaciones  |   |  |
|            | 3.3                          | CAUSA(S) GENERADORA(S) | Causa N° 1  | poca cantidad de muestras tomadas en los estudios |  |
|            |                              |                        | Causa N° 2  | vicios ocultos                                    |  |
| Causa N° 3 |                              |                        |   |   |  |

**R5: Riesgo hidrológico de máxima avenida en los ríos durante la ejecución del proyecto que evitarían la ejecución de los puentes del proyecto**

|   |                              |                        |   |
|---|------------------------------|------------------------|---|
| 1 | NÚMERO Y FECHA DEL DOCUMENTO | Número                 | 005-2022  |
|   |                              | Fecha                  | 03/12/2022  |
| 2 | DATOS GENERALES DEL PROYECTO | Nombre del Proyecto    | RENOVACION DE PUENTE, EN EL(LA) CAMINO VECINAL PINRA – HUASCACOCHA – CODIGO DE RUTA 100409 (PUENTE MAÑINCO) PROGRESIVA 3+655, DISTRITO DE PINRA, PROVINCIA DE HUACAYBAMBA, DEPARTAMENTO HUANUCO |
|   |                              | Ubicación Geográfica   | DISTRITO DE PINRA, PROVINCIA DE HUACAYBAMBA, DEPARTAMENTO HUANUCO   |
| 3 | IDENTIFICACIÓN DE RIESGOS    |                        |   |
|   | 3.1                          | CÓDIGO DE RIESGO       | R5  |
|   | 3.2                          | DESCRIPCIÓN DEL RIESGO | Riesgo hidrológico de máxima avenida en los ríos durante la ejecución del proyecto que evitarían la ejecución de los puentes del proyecto   |
|   | 3.3                          | CAUSA(S) GENERADORA(S) | Causa N° 1 Ejecución entre los meses de noviembre a marzo   |
|   |                              |                        | Causa N° 2  |
|   |                              |                        | Causa N° 3  |

**R6: retraso/paralización de obra debido a lluvias intensas.**

|   |                              |                        |   |
|---|------------------------------|------------------------|---|
| 1 | NÚMERO Y FECHA DEL DOCUMENTO | Número                 | 006-2022  |
|   |                              | Fecha                  | 03/12/2022  |
| 2 | DATOS GENERALES DEL PROYECTO | Nombre del Proyecto    | RENOVACION DE PUENTE, EN EL(LA) CAMINO VECINAL PINRA – HUASCACOCHA – CODIGO DE RUTA 100409 (PUENTE MAÑINCO) PROGRESIVA 3+655, DISTRITO DE PINRA, PROVINCIA DE HUACAYBAMBA, DEPARTAMENTO HUANUCO |
|   |                              | Ubicación Geográfica   | DISTRITO DE PINRA, PROVINCIA DE HUACAYBAMBA, DEPARTAMENTO HUANUCO   |
| 3 | IDENTIFICACIÓN DE RIESGOS    |                        |   |
|   | 3.1                          | CÓDIGO DE RIESGO       | R6  |
|   | 3.2                          | DESCRIPCIÓN DEL RIESGO | retraso/paralización de obra debido a lluvias intensas  |
|   | 3.3                          | CAUSA(S) GENERADORA(S) | Causa N° 1 Ejecución entre los meses de diciembre a marzo   |
|   |                              |                        | Causa N° 2  |
|   |                              |                        | Causa N° 3  |

**R7: interrupción del abastecimiento de materiales, equipos y herramientas debido a lluvias intensas.**

|   |                              |                        |   |  |  |
|---|------------------------------|------------------------|---|--|--|
| 1 | NÚMERO Y FECHA DEL DOCUMENTO | Número                 | 007-2022  |  |  |
|   |                              | Fecha                  | 03/12/2022  |  |  |
| 2 | DATOS GENERALES DEL PROYECTO | Nombre del Proyecto    | RENOVACION DE PUENTE, EN EL(LA) CAMINO VECINAL PINRA – HUASCACOCHA – CODIGO DE RUTA 100409 (PUENTE MAÑINCO) PROGRESIVA 3+655, DISTRITO DE PINRA, PROVINCIA DE HUACAYBAMBA, DEPARTAMENTO HUANUCO |  |  |
|   |                              | Ubicación Geográfica   | DISTRITO DE PINRA, PROVINCIA DE HUACAYBAMBA, DEPARTAMENTO HUANUCO   |  |  |
| 3 | IDENTIFICACIÓN DE RIESGOS    |                        |   |  |  |
|   | 3.1                          | CÓDIGO DE RIESGO       | R7  |  |  |
|   | 3.2                          | DESCRIPCIÓN DEL RIESGO | interrupcion del abastecimiento de materiales, equipos y herramientas debido a lluvias intensas/derrumbes   |  |  |
|   | 3.3                          | CAUSA(S) GENERADORA(S) | Causa N° 1  | Ejecución entre los meses de diciembre a marzo |  |
|   |                              |                        | Causa N° 2  | Lluvias intensas                               |  |
|   |                              |                        | Causa N° 3  |  |  |

**R8: Accidentes a trabajadores, pobladores y/o animales en el periodo de ejecución, debido al trabajo con vehículos y maquinarias.**

|            |                              |                        |   |   |  |
|------------|------------------------------|------------------------|---|---|--|
| 1          | NÚMERO Y FECHA DEL DOCUMENTO | Número                 | 008-2022  |   |  |
|            |                              | Fecha                  | 03/12/2022  |   |  |
| 2          | DATOS GENERALES DEL PROYECTO | Nombre del Proyecto    | RENOVACION DE PUENTE, EN EL(LA) CAMINO VECINAL PINRA – HUASCACOCHA – CODIGO DE RUTA 100409 (PUENTE MAÑINCO) PROGRESIVA 3+655, DISTRITO DE PINRA, PROVINCIA DE HUACAYBAMBA, DEPARTAMENTO HUANUCO |   |  |
|            |                              | Ubicación Geográfica   | DISTRITO DE PINRA, PROVINCIA DE HUACAYBAMBA, DEPARTAMENTO HUANUCO   |   |  |
| 3          | IDENTIFICACIÓN DE RIESGOS    |                        |   |   |  |
|            | 3.1                          | CÓDIGO DE RIESGO       | R8  |   |  |
|            | 3.2                          | DESCRIPCIÓN DEL RIESGO | Accidentes a trabajadores y pobladores en el periodo de ejecución, debido al trabajo con maquinaria pesada  |   |  |
|            | 3.3                          | CAUSA(S) GENERADORA(S) | Causa N° 1  | Mala señalización   |  |
|            |                              |                        | Causa N° 2  | Falta de comunicación entre la empresa ejecutora y los pobladores |  |
| Causa N° 3 |                              |                        | Falta de charlas de seguridad   |   |  |

**R9: Bajo rendimiento de la mano de obra calificada y no calificada, en los trabajos en general.**

|            |                              |                        |   |  |  |
|------------|------------------------------|------------------------|---|--|--|
| 1          | NÚMERO Y FECHA DEL DOCUMENTO | Número                 | 009-2022  |  |  |
|            |                              | Fecha                  | 03/12/2022  |  |  |
| 2          | DATOS GENERALES DEL PROYECTO | Nombre del Proyecto    | RENOVACION DE PUENTE, EN EL(LA) CAMINO VECINAL PINRA – HUASCACocha – CODIGO DE RUTA 100409 (PUENTE MAÑINCO) PROGRESIVA 3+655, DISTRITO DE PINRA, PROVINCIA DE HUACAYBAMBA, DEPARTAMENTO HUANUCO |  |  |
|            |                              | Ubicación Geográfica   | DISTRITO DE PINRA, PROVINCIA DE HUACAYBAMBA, DEPARTAMENTO HUANUCO   |  |  |
| 3          | IDENTIFICACIÓN DE RIESGOS    |                        |   |  |  |
|            | 3.1                          | CÓDIGO DE RIESGO       | R9  |  |  |
|            | 3.2                          | DESCRIPCIÓN DEL RIESGO | Bajo rendimiento de la mano de obra calificada y no calificada, en los trabajos en general  |  |  |
|            | 3.3                          | CAUSA(S) GENERADORA(S) | Causa N° 1  | participación de obreros propios del lugar que desconocen la forma de trabajo empleada |  |
|            |                              |                        | Causa N° 2  | deficiencia en las capacitaciones y charlas brindadas a los obreros                    |  |
| Causa N° 3 |                              |                        | interrupciones deliberadas por parte de malos elementos entre los trabajadores  |  |  |

**R10: Paralización de obra por posible infección de trabajadores con COVID-19.**

|            |                              |                        |   |   |  |
|------------|------------------------------|------------------------|---|---|--|
| 1          | NÚMERO Y FECHA DEL DOCUMENTO | Número                 | 010-2022  |   |  |
|            |                              | Fecha                  | 03/12/2022  |   |  |
| 2          | DATOS GENERALES DEL PROYECTO | Nombre del Proyecto    | RENOVACION DE PUENTE, EN EL(LA) CAMINO VECINAL PINRA – HUASCACocha – CODIGO DE RUTA 100409 (PUENTE MAÑINCO) PROGRESIVA 3+655, DISTRITO DE PINRA, PROVINCIA DE HUACAYBAMBA, DEPARTAMENTO HUANUCO |   |  |
|            |                              | Ubicación Geográfica   | DISTRITO DE PINRA, PROVINCIA DE HUACAYBAMBA, DEPARTAMENTO HUANUCO   |   |  |
| 3          | IDENTIFICACIÓN DE RIESGOS    |                        |   |   |  |
|            | 3.1                          | CÓDIGO DE RIESGO       | R10   |   |  |
|            | 3.2                          | DESCRIPCIÓN DEL RIESGO | Paralización de obra por posible infección de trabajadores con COVID-19   |   |  |
|            | 3.3                          | CAUSA(S) GENERADORA(S) | Causa N° 1  | Incumplimiento de los protocolos COVID-19                           |  |
|            |                              |                        | Causa N° 2  | deficiencia en las capacitaciones y charlas brindadas a los obreros |  |
| Causa N° 3 |                              |                        |   |   |  |

**R11:** Riesgo de expropiación de terrenos y afectación o perjuicio a propiedad de terceros.

|   |                              |                        |   |
|---|------------------------------|------------------------|---|
| 1 | NÚMERO Y FECHA DEL DOCUMENTO | Número                 | 011-2022  |
|   |                              | Fecha                  | 03/12/2022  |
| 2 | DATOS GENERALES DEL PROYECTO | Nombre del Proyecto    | RENOVACION DE PUENTE, EN EL(LA) CAMINO VECINAL PINRA – HUASCACOCHA – CODIGO DE RUTA 100409 (PUENTE MAÑINCO) PROGRESIVA 3+655, DISTRITO DE PINRA, PROVINCIA DE HUACAYBAMBA, DEPARTAMENTO HUANUCO |
|   |                              | Ubicación Geográfica   | DISTRITO DE PINRA, PROVINCIA DE HUACAYBAMBA, DEPARTAMENTO HUANUCO   |
| 3 | IDENTIFICACIÓN DE RIESGOS    |                        |   |
|   | 3.1                          | CÓDIGO DE RIESGO       | R11   |
|   | 3.2                          | DESCRIPCIÓN DEL RIESGO | Riesgo de expropiación de terrenos y afectación o perjuicio a propiedad de terceros   |
|   | 3.3                          | CAUSA(S) GENERADORA(S) | Causa N° 1 deficiente identificación y cuantificación de interferencias y restricciones del lugar   |
|   |                              |                        | Causa N° 2  |
|   |                              |                        | Causa N° 3  |

## II. ANALISIS DE RIESGOS

Se usa la matriz de probabilidad de impactos, de acuerdo al PMBOK, siguiente:

| Anexo N° 02                                       |          |      |          |       |          |       |          |
|---|----------|------|----------|-------|----------|-------|----------|
| Matriz de probabilidad e impacto según Guía PMBOK |          |      |          |       |          |       |          |
|   |          |      |          |       |          |       |          |
| 1. PROBABILIDAD DE OCURRENCIA                     | Muy Alta | 0.90 | 0.045    | 0.090 | 0.180    | 0.360 | 0.720    |
|   | Alta     | 0.70 | 0.035    | 0.070 | 0.140    | 0.280 | 0.560    |
|   | Moderada | 0.50 | 0.025    | 0.050 | 0.100    | 0.200 | 0.400    |
|   | Baja     | 0.30 | 0.015    | 0.030 | 0.060    | 0.120 | 0.240    |
|   | Muy Baja | 0.10 | 0.005    | 0.010 | 0.020    | 0.040 | 0.080    |
| 2. IMPACTO EN LA EJECUCIÓN DE LA OBRA             |          |      | 0.05     | 0.10  | 0.20     | 0.40  | 0.80     |
|   |          |      | Muy Bajo | Bajo  | Moderado | Alto  | Muy Alto |
| 3. PRIORIDAD DEL RIESGO                           |          |      |          | Baja  | Moderada | Alta  |          |



R1: Bloqueo de la vía de acceso a la cantera, DME y/o patio de máquina.

|   |                                 |   |      |       |                         |                                    |      |       |
|---|---------------------------------|---|------|-------|-------------------------|------------------------------------|------|-------|
| 4 | ANÁLISIS CUALITATIVO DE RIESGOS |   |      |       |                         |                                    |      |       |
|   | 4.1                             | PROBABILIDAD DE OCURRENCIA                          |      |       | 4.2                     | IMPACTO EN LA EJECUCIÓN DE LA OBRA |      |       |
|   |                                 | Muy baja  | 0.10 |       |                         | Muy bajo                           | 0.05 |       |
|   |                                 | Baja  | 0.30 |       |                         | Bajo                               | 0.10 |       |
|   |                                 | Moderada  | 0.50 | x     |                         | Moderado                           | 0.20 |       |
|   |                                 | Alta  | 0.70 |       |                         | Alto                               | 0.40 | x     |
|   |                                 | Muy alta  | 0.90 |       |                         | Muy alto                           | 0.80 |       |
|   |                                 | Moderada  |      | 0.500 |                         | Alto                               |      | 0.400 |
|   | 4.3                             | PRIORIZACIÓN DEL RIESGO                             |      |       |                         |                                    |      |       |
|   |                                 | Puntuación del Riesgo<br>=Probabilidad x<br>Impacto |      | 0.200 | Prioridad<br>del Riesgo | Alta Prioridad                     |      |       |

R2: Riesgo de construcción que generan sobrecostos y/o sobreplazos producto de malos planteamientos de construcción.

|   |                                 |   |      |       |                         |                                    |      |       |
|---|---------------------------------|---|------|-------|-------------------------|------------------------------------|------|-------|
| 4 | ANÁLISIS CUALITATIVO DE RIESGOS |   |      |       |                         |                                    |      |       |
|   | 4.1                             | PROBABILIDAD DE OCURRENCIA                          |      |       | 4.2                     | IMPACTO EN LA EJECUCIÓN DE LA OBRA |      |       |
|   |                                 | Muy baja  | 0.10 |       |                         | Muy bajo                           | 0.05 |       |
|   |                                 | Baja  | 0.30 |       |                         | Bajo                               | 0.10 |       |
|   |                                 | Moderada  | 0.50 | x     |                         | Moderado                           | 0.20 |       |
|   |                                 | Alta  | 0.70 |       |                         | Alto                               | 0.40 | x     |
|   |                                 | Muy alta  | 0.90 |       |                         | Muy alto                           | 0.80 |       |
|   |                                 | Moderada  |      | 0.500 |                         | Alto                               |      | 0.400 |
|   | 4.3                             | PRIORIZACIÓN DEL RIESGO                             |      |       |                         |                                    |      |       |
|   |                                 | Puntuación del Riesgo<br>=Probabilidad x<br>Impacto |      | 0.200 | Prioridad<br>del Riesgo | Alta Prioridad                     |      |       |

**R3: Riesgo de construcción que generan sobrecostos y/o sobreplazos producto de una mala gestión de la comunicación.**

|   |                                 |  |      |       |                      |                                    |      |       |
|---|---------------------------------|--|------|-------|----------------------|------------------------------------|------|-------|
| 4 | ANÁLISIS CUALITATIVO DE RIESGOS |  |      |       |                      |                                    |      |       |
|   | 4.1                             | PROBABILIDAD DE OCURRENCIA                       |      |       | 4.2                  | IMPACTO EN LA EJECUCIÓN DE LA OBRA |      |       |
|   |                                 | Muy baja   | 0.10 |       |                      | Muy bajo                           | 0.05 |       |
|   |                                 | Baja   | 0.30 |       |                      | Bajo                               | 0.10 |       |
|   |                                 | Moderada   | 0.50 | x     |                      | Moderado                           | 0.20 |       |
|   |                                 | Alta   | 0.70 |       |                      | Alto                               | 0.40 | x     |
|   |                                 | Muy alta   | 0.90 |       |                      | Muy alto                           | 0.80 |       |
|   |                                 | Moderada   |      | 0.500 |                      | Alto                               |      | 0.400 |
|   | 4.3                             | PRIORIZACIÓN DEL RIESGO                          |      |       |                      |                                    |      |       |
|   |                                 | Puntuación del Riesgo<br>=Probabilidad x Impacto |      | 0.200 | Prioridad del Riesgo | Alta Prioridad                     |      |       |

**R4: Riesgo geológico / geotécnico que se identifica con diferencias en las condiciones del medio o del proceso geológico sobre lo previsto.**

|   |                                 |  |      |       |                      |                                    |      |       |
|---|---------------------------------|--|------|-------|----------------------|------------------------------------|------|-------|
| 4 | ANÁLISIS CUALITATIVO DE RIESGOS |  |      |       |                      |                                    |      |       |
|   | 4.1                             | PROBABILIDAD DE OCURRENCIA                       |      |       | 4.2                  | IMPACTO EN LA EJECUCIÓN DE LA OBRA |      |       |
|   |                                 | Muy baja   | 0.10 |       |                      | Muy bajo                           | 0.05 |       |
|   |                                 | Baja   | 0.30 |       |                      | Bajo                               | 0.10 |       |
|   |                                 | Moderada   | 0.50 | x     |                      | Moderado                           | 0.20 | x     |
|   |                                 | Alta   | 0.70 |       |                      | Alto                               | 0.40 |       |
|   |                                 | Muy alta   | 0.90 |       |                      | Muy alto                           | 0.80 |       |
|   |                                 | Moderada   |      | 0.500 |                      | Moderado                           |      | 0.200 |
|   | 4.3                             | PRIORIZACIÓN DEL RIESGO                          |      |       |                      |                                    |      |       |
|   |                                 | Puntuación del Riesgo<br>=Probabilidad x Impacto |      | 0.100 | Prioridad del Riesgo | Prioridad Moderada                 |      |       |

R5: Riesgo hidrológico de máxima avenida en los ríos durante la ejecución del proyecto que evitarían la ejecución de los puentes del proyecto.

|   |                                 |  |      |       |                      |                                    |      |       |
|---|---------------------------------|--|------|-------|----------------------|------------------------------------|------|-------|
| 4 | ANÁLISIS CUALITATIVO DE RIESGOS |  |      |       |                      |                                    |      |       |
|   | 4.1                             | PROBABILIDAD DE OCURRENCIA                       |      |       | 4.2                  | IMPACTO EN LA EJECUCIÓN DE LA OBRA |      |       |
|   |                                 | Muy baja   | 0.10 |       |                      | Muy bajo                           | 0.05 |       |
|   |                                 | Baja   | 0.30 |       |                      | Bajo                               | 0.10 |       |
|   |                                 | Moderada   | 0.50 | x     |                      | Moderado                           | 0.20 |       |
|   |                                 | Alta   | 0.70 |       |                      | Alto                               | 0.40 |       |
|   |                                 | Muy alta   | 0.90 |       |                      | Muy alto                           | 0.80 | x     |
|   |                                 | Moderada   |      | 0.500 |                      | Muy alto                           |      | 0.800 |
|   | 4.3                             | PRIORIZACIÓN DEL RIESGO                          |      |       |                      |                                    |      |       |
|   |                                 | Puntuación del Riesgo<br>=Probabilidad x Impacto |      | 0.400 | Prioridad del Riesgo | Alta Prioridad                     |      |       |

R6: retraso/paralización de obra debido a lluvias intensas.

| 5 RESPUESTA A LOS RIESGOS |                                       |  |   |                   |  |
|---------------------------|---------------------------------------|--|---|-------------------|--|
| 5.1                       | ESTRATEGIA                            | Mitigar Riesgo   |   | Evitar Riesgo     |  |
|                           |                                       | Aceptar Riesgo   | x | Transferir Riesgo |  |
| 5.2                       | DISPARADOR DE RIESGO                  | Interrupción/paralización del trabajo en más de ocho horas, debido a las lluvias, durante una semana de trabajo                                      |   |                   |  |
| 5.3                       | ACCIONES PARA DAR RESPUESTA AL RIESGO | adecuación de los horarios de trabajo (reprogramación de trabajos) y se considerará pedir una ampliación de plazo si las circunstancias lo ameritan. |   |                   |  |

R7: interrupción del abastecimiento de materiales, equipos y herramientas debido a lluvias intensas.

| 5 RESPUESTA A LOS RIESGOS |                                       |   |   |                   |  |
|---------------------------|---------------------------------------|---|---|-------------------|--|
| 5.1                       | ESTRATEGIA                            | Mitigar Riesgo  | x | Evitar Riesgo     |  |
|                           |                                       | Aceptar Riesgo  |   | Transferir Riesgo |  |
| 5.2                       | DISPARADOR DE RIESGO                  | Interrupción/paralización del trabajo en más de ocho horas, debido al desabastecimiento de recursos, durante una semana de trabajo.   |   |                   |  |
| 5.3                       | ACCIONES PARA DAR RESPUESTA AL RIESGO | reprogramación de obra y stock de recursos esenciales que permitan el flujo continuo de trabajos. En el caso de que no se halle una vía alterna o se limpie el camino en 01 semana, se considerará una ampliación de plazo. |   |                   |  |

**R8: Accidentes a trabajadores, pobladores y/o animales en el periodo de ejecución, debido al trabajo con vehículos y maquinarias.**

|   |                                |                                       |   |   |                   |
|---|--------------------------------|---------------------------------------|---|---|-------------------|
| 5 | <b>RESPUESTA A LOS RIESGOS</b> |                                       |   |   |                   |
|   | 5.1                            | ESTRATEGIA                            | Mitigar Riesgo  | x | Evitar Riesgo     |
|   |                                |                                       | Aceptar Riesgo  |   | Transferir Riesgo |
|   | 5.2                            | DISPARADOR DE RIESGO                  | ocurrencia de 01 accidente de trabajador o poblador ajeno a la obra, dentro del área donde se están realizando los trabajos |   |                   |
|   | 5.3                            | ACCIONES PARA DAR RESPUESTA AL RIESGO | cumplimiento del plan y programa SSOMA que maneja la empresa constructora para la obra en ejecución.                        |   |                   |

**R9: Bajo rendimiento de la mano de obra calificada y no calificada, en los trabajos en general.**

|   |                                |                                       |   |   |                   |
|---|--------------------------------|---------------------------------------|---|---|-------------------|
| 5 | <b>RESPUESTA A LOS RIESGOS</b> |                                       |   |   |                   |
|   | 5.1                            | ESTRATEGIA                            | Mitigar Riesgo  | x | Evitar Riesgo     |
|   |                                |                                       | Aceptar Riesgo  |   | Transferir Riesgo |
|   | 5.2                            | DISPARADOR DE RIESGO                  | Índice de control de costo y tiempo menores a 0.85 desde la tercera semana de trabajo   |   |                   |
|   | 5.3                            | ACCIONES PARA DAR RESPUESTA AL RIESGO | realizar talleres de inducción exhaustivos, rediseñar los flujos de trabajo y de ser el caso, reemplazar trabajadores y/o considerar traer obreros de otros lugares |   |                   |

**R10: Paralización de obra por posible infección de trabajadores con COVID-19.**

|   |                                |                                       |  |   |                   |
|---|--------------------------------|---------------------------------------|--|---|-------------------|
| 5 | <b>RESPUESTA A LOS RIESGOS</b> |                                       |  |   |                   |
|   | 5.1                            | ESTRATEGIA                            | Mitigar Riesgo   | x | Evitar Riesgo     |
|   |                                |                                       | Aceptar Riesgo   |   | Transferir Riesgo |
|   | 5.2                            | DISPARADOR DE RIESGO                  | resultado de una prueba positiva por más de un trabajador de la obra                     |   |                   |
|   | 5.3                            | ACCIONES PARA DAR RESPUESTA AL RIESGO | cumplimiento del plan para la vigilancia, prevención y control de COVID-19 en el trabajo |   |                   |

**Anexo N° 03**

**Formato para asignar los riesgos**

| 1. NÚMERO Y FECHA DEL DOCUMENTO |  |                          | Número                            | 3001-2022        |                   | 2. DATOS GENERALES DEL PROYECTO |   | Nombre del Proyecto  | RENOVACION DE PUENTE, EN EL(LA) CAMINO VECINAL PINRA – HUASCACOCOA – CODIGO DE RUTA 100409 (PUENTE MAÑINCO) PROGRESIVA 3+655, DISTRITO DE PINRA, PROVINCIA DE HUACAYBAMBA, DEPARTAMENTO HUANUCO |             |  |  |
|---------------------------------|--|--------------------------|-----------------------------------|------------------|-------------------|---------------------------------|---|----------------------|---|-------------|--|--|
|                                 |  |                          | Fecha                             | 03/12/2022       |                   |                                 |   | Ubicación Geográfica | DISTRITO DE PINRA, PROVINCIA DE HUACAYBAMBA, DEPARTAMENTO HUANUCO   |             |  |  |
|                                 |  |                          |                                   |                  |                   |                                 |   |                      |   |             |  |  |
| 3.INFORMACIÓN DEL RIESGO        |  |                          | 4 PLAN DE RESPUESTA A LOS RIESGOS |                  |                   |                                 |   |                      |   |             |  |  |
|                                 |  |                          | 4.1 ESTRATEGIA SELECCIONADA       |                  |                   |                                 | 4.2 ACCIONES A REALIZAR EN EL MARCO DEL PLAN  |                      | 4.3 RIESGO ASIGNADO A   |             |  |  |
| 3.1 CÓDIGO DE RIESGO            | 3.2 DESCRIPCIÓN DEL RIESGO   | 3.3 PRIORIDAD DEL RIESGO | Mitigar el riesgo                 | Evitar el riesgo | Aceptar el riesgo | Transferir el riesgo            |   |                      | Entidad   | Contratista |  |  |
| R1                              | Bloqueo de la vía de acceso a la cantera, DME y/o patio de maquina   | Alta Prioridad           |                                   |                  | X                 |                                 | desbloqueo inmediato de la vía de acceso con el equipo necesario que se encuentre más cerca al lugar. Si los bloqueos son frecuentes, considerar en coordinación con la supervisión, las acciones pertinentes para evitar retrasos y/o accidentes |                      | X   |             |  |  |
| R2                              | Riesgo de construcción que generan sobre costos y/o sobrepagos producto de malos planteamientos de construcción  | Alta Prioridad           |                                   | X                |                   |                                 | reunion para replantear la programación y procedimientos de construcción  |                      | X   |             |  |  |
| R3                              | Riesgo de construcción que generan sobre costos y/o sobrepagos producto de una mala gestión de la comunicación entre las partes                        | Alta Prioridad           |                                   | X                |                   |                                 | reunion para replantear la programación de obra e invitar a la supervisión a formar parte de esta, para que así pueda estar enterado de la forma de trabajo e incluso brindar una opinión acerca de las oportunidades de mejora                   |                      | X   |             |  |  |
| R4                              | Riesgo geológico / geotécnico que se identifica con diferencias en las condiciones del medio o del proceso geológico sobre lo previsto en excavaciones | Prioridad Moderada       |                                   |                  | X                 |                                 | coordinación con la supervisión para determinar las acciones pertinentes, uso de voladura en algunas zonas no previstas por ejemplo   |                      | X   |             |  |  |
| R5                              | Riesgo hidrológico de maxima avenida en los rios durante la ejecución del proyecto que evitarian la ejecución de los puentes del proyecto              | Alta Prioridad           |                                   | X                |                   |                                 | paralizar la obra hasta que las lluvias pasen o se tenga la seguridad de que se pueden realizar los trabajos en el puente   |                      | X   |             |  |  |
| R6                              | retraso/paralización de obra debido a lluvias intensas   | Alta Prioridad           |                                   |                  | X                 |                                 | adecuación de los horarios de trabajo (reprogramación de trabajos) y se considerará pedir una ampliación de plazo si las circunstancias lo ameritan   |                      | X   |             |  |  |
| R7                              | interrupcion del abastecimiento de materiales, equipos y herramientas debido a lluvias intensas/derrumbes  | Alta Prioridad           | X                                 |                  |                   |                                 | reprogramación de obra y stock de recursos esenciales que permitan el flujo continuo de trabajos. En el caso de que no se halle una vía alterna o se limpie el camino en 01 semana, se considerará una ampliación de plazo                        |                      | X   |             |  |  |
| R8                              | Accidentes a trabajadores y pobladores en el periodo de ejecución, debido al trabajo con maquinaria pesada   | Baja Prioridad           | X                                 |                  |                   |                                 | cumplimiento del plan y programa SSOMA que maneja la empresa constructora para la obra en ejecución   |                      | X   |             |  |  |
| R9                              | Bajo rendimiento de la mano de obra calificada y no calificada, en los trabajos en general   | Alta Prioridad           | X                                 |                  |                   |                                 | realizar talleres de inducción exhaustivos, rediseñar los flujos de trabajo y de ser el caso, reemplazar trabajadores y/o considerar traer obreros de otros lugares   |                      | X   |             |  |  |
| R10                             | Paralización de obra por posible infeccion de trabajadores con COVID-19  | Baja Prioridad           | X                                 |                  |                   |                                 | cumplimiento del plan para la vigilancia, prevención y control de COVID-19 en el trabajo  |                      | X   |             |  |  |
| R11                             | Riesgo de expropiación de terrenos y afectación o perjuicio a propiedad de terceros  | Prioridad Moderada       |                                   |                  | X                 |                                 | responder a los reclamos de los pobladores de modo que se reponga, repare y/o adquiera las propiedades afectadas lo antes posible (como máximo en dos semanas)  |                      | X   |             |  |  |

**Anexo N° 04**

**Formato para asignar presupuesto**

| 1. NÚMERO Y FECHA DEL DOCUMENTO |  |                          | Número   | 4001-2022  | 2. DATOS GENERALES DEL PROYECTO | Nombre del Proyecto  | RENOVACION DE PUENTE, EN EL(LA) CAMINO VECINAL PINRA – HUASCACocha – CODIGO DE RUTA 100409 (PUENTE MAÑINCO) PROGRESIVA 3+655, DISTRITO DE PINRA, PROVINCIA DE HUACAYBAMBA, DEPARTAMENTO HUANUCO |  |  |  |
|---------------------------------|--|--------------------------|--|------------|---------------------------------|----------------------|---|--|--|--|
|                                 |  |                          | Fecha  | 03/12/2022 |                                 | Ubicación Geográfica | DISTRITO DE PINRA, PROVINCIA DE HUACAYBAMBA, DEPARTAMENTO HUANUCO   |  |  |  |
|                                 |  |                          |  |            |                                 |                      |   |  |  |  |
| 3.INFORMACIÓN DEL RIESGO        |  |                          | 4 PLAN DE RESPUESTA A LOS RIESGOS  |            |                                 |                      | 5 PRESUPUESTO DE RIESGOS  |  |  |  |
| 3.1 CÓDIGO DE RIESGO            | 3.2 DESCRIPCIÓN DEL RIESGO   | 3.3 PRIORIDAD DEL RIESGO | 4.1 ACCIONES A REALIZAR EN EL MARCO DEL PLAN   |            |                                 |                      |   |  |  |  |
| R1                              | Bloqueo de la vía de acceso a la cantera, DME y/o patio de maquina   | Alta Prioridad           | desbloqueo inmediato de la vía de acceso con el equipo necesario que se encuentre más cerca al lugar. Si los bloqueos son frecuentes, considerar en coordinacion con la supervision, las acciones pertinentes para evitar retrasos |            |                                 |                      | No se ha considerado un presupuesto extra por políticas de la municipalidad   |  |  |  |
| R2                              | Riesgo de construcción que generan sobrecostos y/o sobreplazos producto de malos planteamientos de construccion  | Alta Prioridad           | reunion para replantear la programacion y procedimientos de construccion   |            |                                 |                      | No se necesita un presupuesto extra   |  |  |  |
| R3                              | Riesgo de construcción que generan sobrecostos y/o sobreplazos producto de una mala gestión de la comunicación entre las partes                        | Alta Prioridad           | reunion para replantear la programacion de obra e invitar a la supervision a formar parte de esta, para que así pueda estar enterado de la forma de trabajo e incluso brindar una opinión acerca de las oportunidades de mejora    |            |                                 |                      | No se necesita un presupuesto extra   |  |  |  |
| R4                              | Riesgo geológico / geotécnico que se identifica con diferencias en las condiciones del medio o del proceso geológico sobre lo previsto en excavaciones | Prioridad Moderada       | coordinacion con la supervision para determinar las acciones pertinentes, uso de voladura en algunas zonas no previstas por ejemplo  |            |                                 |                      | No se necesita un presupuesto extra   |  |  |  |
| R5                              | Riesgo hidrológico de maxima avenida en los rios durante la ejecución del proyecto que evitarian la ejecucion de los puentes del proyecto              | Alta Prioridad           | paralizar la obra hasta que las lluvias pasen o se tenga la seguridad de que se pueden realizar los trabajos en el puente  |            |                                 |                      | Evitar la ejecucion durante los meses de lluvia. Y si se tiene que ejecutar dirante esas fechas se considera la afectación en el rendimiento de todas las partidas.                             |  |  |  |
| R6                              | retraso/paralizacion de obra debido a lluvias intensas   | Alta Prioridad           | adecuacion de los horarios de trabajo (reprogramación de trabajos) y se considerará pedir una ampliacion de plazo si las circunstancias lo ameritan  |            |                                 |                      | No se encuentra estimado, dado que son procedimientos que estan incluidos en el Sistema Integrado de Gestión de la Empresa.   |  |  |  |
| R7                              | interrupcion del abastecimiento de materiales, equipos y herramientas debido a lluvias intensas/derrumbes  | Alta Prioridad           | reprogramacion de obra y stock de recursos esenciales que permitan el flujo continuo de trabajos. En el caso de que no se halle una via alterna o se limpie el camino en 01 semana, se considerará una ampliacion de plazo         |            |                                 |                      | No se encuentra estimado, dado que son procedimientos que estan incluidos en el Sistema Integrado de Gestión de la Empresa.   |  |  |  |
| R8                              | Accidentes a trabajadores y pobladores en el periodo de ejecución, debido al trabajo con maquinaria pesada   | Baja Prioridad           | cumplimiento del plan y programa SSOMA que maneja la empresa constructora para la obra en ejecucion  |            |                                 |                      | Se encuentra estimado dentro del Presupuesto Seguridad, Salud ocupacional y medio ambiente (SSOMA).   |  |  |  |
| R9                              | Bajo rendimiento de la mano de obra calificada y no calificada, en los trabajos en general   | Alta Prioridad           | realizar talleres de inducción exhaustivos, rediseñar los flujos de trabajo y de ser el caso, reemplazar trabajadores y/o considerar traer obreros de otros lugares  |            |                                 |                      | No se encuentra estimado, dado que son procedimientos que estan incluidos en el Sistema Integrado de Gestión de la Empresa.   |  |  |  |
| R10                             | Paralizacion de obra por posible infeccion de trabajadores con COVID-19  | Baja Prioridad           | cumplimiento del plan para la vigilancia, prevencion y control de COVID-19 en el trabajo   |            |                                 |                      | Se encuentra estimado dentro del Presupuesto del plan para la vigilancia, prevencion y control de COVID-19 en el trabajo  |  |  |  |
| R11                             | Riesgo de expropiación de terrenos y afectación o perjuicio a propiedad de terceros  | Prioridad Moderada       | responder a los reclamos de los pobladores de modo que se reponga, repare y/o adquiera las propiedades afectadas lo antes posible (como máximo en dos semanas)   |            |                                 |                      | No se ha considerado un presupuesto extra por políticas de la municipalidad   |  |  |  |

**CLÁUSULA DÉCIMA CUARTA: RESPONSABILIDAD POR VICIOS OCULTOS**

Ni la suscripción del Acta de Recepción de Obra, ni el consentimiento de la liquidación del contrato de obra, enervan el derecho de LA ENTIDAD a reclamar, posteriormente, por defectos o vicios ocultos, conforme a lo dispuesto por los artículos 40 de la Ley de Contrataciones del Estado y 173 de su Reglamento.

El plazo máximo de responsabilidad de EL CONTRATISTA es de **7 AÑOS** años, contados a partir de la conformidad de la recepción **TOTAL** de la obra.

**CLÁUSULA DÉCIMA QUINTA: PENALIDADES**

Si EL CONTRATISTA incurre en retraso injustificado en la ejecución de las prestaciones objeto del contrato, LA ENTIDAD le aplica automáticamente una penalidad por mora por cada día de atraso, de acuerdo a la siguiente fórmula:

$$\text{Penalidad Diaria} = \frac{0.10 \times \text{monto vigente}}{F \times \text{plazo vigente en días}}$$

Donde:

**F = 0.15 para plazos mayores a sesenta (60) días o;**

El retraso se justifica a través de la solicitud de ampliación de plazo debidamente aprobado. Adicionalmente, se considera justificado el retraso y en consecuencia no se aplica penalidad, cuando EL CONTRATISTA acredite, de modo objetivamente sustentado, que el mayor tiempo transcurrido no le resulta imputable. En este último caso la calificación del retraso como justificado por parte de LA ENTIDAD no da lugar al pago de gastos generales ni costos directos de ningún tipo, conforme el numeral 162.5 del artículo 162 del Reglamento de la Ley de Contrataciones del Estado.

Adicionalmente a la penalidad por mora se aplicarán las siguientes penalidades:

| OTRAS PENALIDADES |  |   |  |
|-------------------|--|---|--|
| N°                | SUPUESTO DE APLICACIÓN DE PENALIDAD  | FORMA DE CÁLCULO  | PROCEDIMIENTO  |
| 1                 | Cuando el personal acreditado permanece menos de sesenta (60) días desde el inicio de su participación en la ejecución del contrato o del íntegro del plazo de ejecución, si este es menor a los sesenta (60) días, de conformidad con las disposiciones establecidas en el numeral 190.2 del artículo 190 del Reglamento.                   | El valor de UNA (1) Unidad Impositiva Tributaria (UIT) vigente en la oportunidad que se produce la infracción, por cada día de ausencia del personal en obra en el plazo previsto.                          | - Según informe del Supervisor de la obra.<br>Según acta y/o informe de cualquier profesional de la Entidad (incluye personal del órgano de control o fiscalización), cuando realice las visitas de inspección a la obra y realice la verificación del personal acreditado de la ejecución de la obra. |
| 2                 | En caso el contratista incumpla con su obligación de ejecutar la prestación con el personal acreditado o debidamente sustituido.   | El valor de UNA (1) Unidad Impositiva Tributaria (UIT) vigente en la oportunidad que se produce la infracción por cada día de ausencia del personal en obra.  | Según informe del Supervisor de la obra  |
| 3                 | Si el contratista o su personal, no permite el acceso al cuaderno de obra al SUPERVISOR DE LA OBRA, impidiéndole anotar las ocurrencias.   | Cinco por mil (5/1000) del monto de la valorización del periodo por cada día de dicho impedimento.  | Según informe del Supervisor de la obra  |
| 4                 | Si el contratista o su personal incumplan y/o no cuenten y/o no mantienen el equipamiento y/o las condiciones que aseguren una conectividad oportuna y adecuada de internet para la implementación o el acceso y registro al cuaderno de obra digital.   | El valor de UNA (0.5) Unidad Impositiva Tributaria (UIT) vigente en la oportunidad que se produce la infracción o por cada día de no tener implementado el cuaderno de obra digital.                        | Según informe del Supervisor de la obra  |
| 5                 | En el caso que la obra requiera de prestaciones adicionales EL CONTRATISTA no presente el expediente técnico del adicional de obra según el artículo 205° del reglamento de la ley de contrataciones del estado. se aplicará una sola vez por cada adicional presentado que incumpla el artículo mencionado anteriormente.                   | Se aplicará una penalidad de 0.012% del monto del contrato original   | Según informe del supervisor de la obra.   |
| 6                 | Respecto a la ausencia del personal profesional (no clave)<br>d) Toda ausencia del personal profesional no comunicada oportunamente y/o aprobada por la supervisión.<br>e) Toda ausencia aprobada por el supervisor, superior a los días otorgados.<br>f) En caso el contratista incumpla con su obligación de ejecutar la prestación con el | Se aplicará una penalidad de 0.25 Unidad Impositiva Tributaria (UIT) por los días que dure esta ausencia<br><br>El valor de la Unidad Impositiva Tributaria UIT será la vigente a la fecha de la penalidad. | - Según informe del Supervisor de la obra.<br>Según acta y/o informe de cualquier profesional de la Entidad (incluye personal del órgano de control o fiscalización), cuando realice las visitas de inspección a la obra y realice la verificación del personal acreditado de la ejecución de la obra. |



|    |  |  |   |
|----|--|--|---|
|    | <p>personal acreditado o debidamente sustituido.</p> <p>Nota. -<br/>El término “oportunamente” tiene el siguiente alcance:</p> <ul style="list-style-type: none"> <li>• Toda ausencia del personal profesional (no clave) no comunicada o programada en el cronograma de participación del personal profesional (motivos de salida o descanso por trabajos en zonas alejadas del hogar)</li> <li>• Toda ausencia del personal profesional (no clave) no comunicada antes de su ausencia (motivo de atención médica u otro causal)</li> <li>• Toda ausencia del personal profesional (no clave) no comunicada dentro del día hábil siguiente de su ausencia (en caso de regularización por motivo de emergencia)</li> </ul> <p>La comunicación será vía escrita o correo electrónico.</p> |  |   |
| 7  | Retiro de la obra, del equipo mecánico mínimo, sin autorización del Supervisor.  | El valor de MEDIA (0.5) Unidad Impositiva Tributaria (UIT) vigente en la oportunidad que se produce la infracción, por cada día de ausencia del equipo mecánico y por cada equipo mecánico.  | Según informe del Supervisor de la obra   |
| 8  | <p>Respecto a la presentación del cronograma de participación de TODO EL PERSONAL PROFESIONAL DEL CONTRATISTA</p> <p>b) Cuando el CONTRATISTA no presente dentro de los plazos estipulado el cronograma.</p> <p>Cuando el CONTRATISTA no levante las observaciones del cronograma dentro del plazo estipulado.</p>   | <p>Se aplicará una penalidad de UNA (1) Unidad Impositiva Tributaria (UIT) por cada día de atraso. Hasta que sea aprobado y/o conforme por el supervisor este cronograma.</p> <p>El valor de la Unidad Impositiva Tributaria UIT será la vigente a la fecha de la penalidad.</p> | Según informe del supervisor de la obra   |
| 9  | <p>Respecto al Plan De Seguridad y Salud En El Trabajo.</p> <p>En el caso que el contratista levante las observaciones del Plan de Seguridad y Salud En el Trabajo fuera del plazo señalado o inicie la obra sin un plan de Seguridad de Seguridad y Salud con conformidad y/o aprobado.</p>   | <p>Se aplicará una penalidad de 0.25 Unidad Impositiva Tributaria (UIT) por cada día de retraso.</p> <p>El valor de la Unidad Impositiva Tributaria UIT será la vigente a la fecha de la penalidad.</p>  | Según informe del supervisor de la obra.  |
| 10 | Cuando se verifique el incumplimiento y/o trasgresión del: Plan De Seguridad y Salud En El Trabajo y/o el plan para la vigilancia prevención y control de COVID-19 en el trabajo durante el plazo de la ejecución de la obra.(*).  | <p>Se aplicará una penalidad de 0.25 Unidad Impositiva Tributaria (UIT) por cada día detectada(s) la(s) transgresión (es) o incumplimiento(s).</p> <p>El valor de la Unidad Impositiva Tributaria UIT será la vigente a la fecha de la penalidad.</p>                            | Según informe del supervisor de la obra.  |
| 11 | Cuando se verifique el incumplimiento y/o trasgresión del plan de Monitoreo Arqueológico (PMA):  | Se aplicará una penalidad de 0.25 Unidad Impositiva Tributaria (UIT) por cada día de la ocurrencia o por   | <p>- Según informe del Supervisor de la obra.</p> <p>- Según informe del administrador de</p> |



|    |  |  |   |
|----|--|--|---|
|    | <ul style="list-style-type: none"><li>Recursos humanos:<ul style="list-style-type: none"><li>Inasistencia injustificada no acreditada del Arqueólogo director y/o residente del PMA durante el plazo de ejecución de la obra.</li></ul></li></ul> <p>No acreditar dentro del plazo<sup>51</sup> ante la entidad la presentación del PMA al Ministerio de cultura y no presentar al Lic. En Arqueología responsable del PMA.</p>  | <p>cada día de inasistencia injustificada de los recursos humanos o por cada día de retraso de no acreditar ante la entidad la presentación del PMA al Ministerio de Cultura y no presentar al Lic. En Arqueología responsable.</p> <p>El valor de la Unidad Impositiva Tributaria UIT será la vigente a la fecha de la penalidad.</p> | <p>contrato de la obra o cualquier funcionario de la entidad.</p> <p>Según acta y/o informe de cualquier profesional de la Entidad (incluye personal del órgano de control o fiscalización), cuando realice las visitas de inspección a la obra y realice la verificación del personal acreditado de la ejecución de la obra.</p> |
| 13 | <p>Por SUBCONTRATAR parte de las prestaciones a su cargo sin la autorización escrita de municipalidad provincial de Huacaybamba y/o al margen de lo dispuesto por el Artículo N° 147.- Subcontratación del Reglamento de la ley de Contrataciones del Estado.</p>  | <p>Se aplicará una penalidad de 0.020% del monto del contrato original por cada subcontratación no autorizada.</p>   | <p>- Según informe del supervisor de la obra, donde especifique los trabajos sub contratados.</p>   |
| 14 | <p>En caso el CONTRATISTA incumpla injustificadamente:</p> <ul style="list-style-type: none"><li>En no firmar dentro de los plazos el contrato tripartito para la implementación de la JRD en la ejecución de la obra.</li><li>En no pagar dentro del plazo definido en el contrato tripartito (Entidad, Contratista y miembros de la JRD) cualquiera de los honorarios de la JUNTA DE RESOLUCIÓN DE DISPUTAS como: Pago a los miembros o pago al centro u otros.</li></ul> <p>Que perjudique la implementación y/o funcionamiento de la JRD en la obra.</p> | <p>Se aplicará una penalidad de 01 Unidad Impositiva Tributaria (UIT) por cada día de la ocurrencia o por cada día de retraso del pago o por cada día que no implemente la JRD en la ejecución de la obra</p> <p>El valor de la Unidad Impositiva Tributaria UIT será la vigente a la fecha de la penalidad.</p>                       | <p>- Según informe del supervisor de la obra y/o Comunicación escrita de la Junta de Resolución de Disputas y/o comunicación del centro de administración de la junta de resolución de disputas y/o cualquier representante de la entidad.</p>  |
| 5  | <p>Cuando el contratista emplee materiales que no cuenten con los certificados y/o ensayos de control de calidad con fecha previa y/o igual a su utilización, la penalidad será aplicada por cada caso detectado.</p>  | <p>El valor de MEDIA (0.5) Unidad Impositiva Tributaria (UIT) vigente en la oportunidad que se produce la infracción, por cada caso detectado.</p>   | <p>Según informe del supervisor de la obra</p>  |
| 6  | <p>Por mantener vencidos o no renovados los certificados de calibración de los equipos de medición y/o laboratorio del contratista durante el plazo de ejecución contractual.</p>  | <p>El valor de UNA (1.0) Unidad Impositiva Tributaria (UIT) vigente en la oportunidad que se produce la infracción, por cada equipo revisado en la inspección y/o supervisión</p>  | <p>Según informe del supervisor de la obra</p>  |

#### Importante

*De haberse previsto otras penalidades a las previstas, incluir los supuestos de aplicación de penalidad, la forma de cálculo de la penalidad para cada supuesto y el procedimiento mediante el cual se verifica el supuesto a penalizar, conforme el artículo 163 del Reglamento de la Ley de Contrataciones del Estado.*

Estas penalidades se deducen de las valorizaciones o en la liquidación final, según corresponda; o si fuera necesario, se cobra del monto resultante de la ejecución de la garantía de fiel cumplimiento.

<sup>51</sup> El contratista dentro de los 5 días siguientes de haber firmado el contrato de la obra debe presentar a la entidad el cargo de presentación y/o ingreso del PMA al Ministerio de Cultura/Dirección Desconcentrada de Cultura de Pasco para su aprobación y también debe de presentar a la entidad al licenciado en Arqueología responsable del PMA. El cual debe cumplir con los requisitos de calificación exigidos

La penalidad por mora y las otras penalidades pueden alcanzar cada una un monto máximo equivalente al diez por ciento (10%) del monto del contrato vigente, o de ser el caso, del ítem que debió ejecutarse.

Cuando se llegue a cubrir el monto máximo de la penalidad por mora o el monto máximo para otras penalidades, LA ENTIDAD puede resolver el contrato por incumplimiento.

#### **CLÁUSULA DÉCIMA SEXTA: RESOLUCIÓN DEL CONTRATO**

Cualquiera de las partes puede resolver el contrato, de conformidad con el numeral 32.3 del artículo 32 y artículo 36 de la Ley de Contrataciones del Estado, y el artículo 164 de su Reglamento. De darse el caso, LA ENTIDAD procederá de acuerdo a lo establecido en los artículos 165 y 207 del Reglamento de la Ley de Contrataciones del Estado.

#### **CLÁUSULA DÉCIMA SÉTIMA: RESPONSABILIDAD DE LAS PARTES**

Cuando se resuelva el contrato por causas imputables a algunas de las partes, se debe resarcir los daños y perjuicios ocasionados, a través de la indemnización correspondiente. Ello no obsta la aplicación de las sanciones administrativas, penales y pecuniarias a que dicho incumplimiento diere lugar, en el caso que éstas correspondan.

Lo señalado precedentemente no exime a ninguna de las partes del cumplimiento de las demás obligaciones previstas en el presente contrato.

#### **CLÁUSULA DÉCIMA OCTAVA: ANTICORRUPCIÓN**

EL CONTRATISTA declara y garantiza no haber, directa o indirectamente, o tratándose de una persona jurídica a través de sus socios, integrantes de los órganos de administración, apoderados, representantes legales, funcionarios, asesores o personas vinculadas a las que se refiere el artículo 7 del Reglamento de la Ley de Contrataciones del Estado, ofrecido, negociado o efectuado, cualquier pago o, en general, cualquier beneficio o incentivo ilegal en relación al contrato.

Asimismo, el CONTRATISTA se obliga a conducirse en todo momento, durante la ejecución del contrato, con honestidad, probidad, veracidad e integridad y de no cometer actos ilegales o de corrupción, directa o indirectamente o a través de sus socios, accionistas, participacionistas, integrantes de los órganos de administración, apoderados, representantes legales, funcionarios, asesores y personas vinculadas a las que se refiere el artículo 7 del Reglamento de la Ley de Contrataciones del Estado.

Además, EL CONTRATISTA se compromete a i) comunicar a las autoridades competentes, de manera directa y oportuna, cualquier acto o conducta ilícita o corrupta de la que tuviera conocimiento; y ii) adoptar medidas técnicas, organizativas y/o de personal apropiadas para evitar los referidos actos o prácticas.

Finalmente, EL CONTRATISTA se compromete a no colocar a los funcionarios públicos con los que deba interactuar, en situaciones reñidas con la ética. En tal sentido, reconoce y acepta la prohibición de ofrecerles a éstos cualquier tipo de obsequio, donación, beneficio y/o gratificación, ya sea de bienes o servicios, cualquiera sea la finalidad con la que se lo haga.

#### **CLÁUSULA DÉCIMA NOVENA: MARCO LEGAL DEL CONTRATO**

Sólo en lo no previsto en este contrato, en la Ley de Contrataciones del Estado y su Reglamento, en las directivas que emita el OSCE y demás normativa especial que resulte aplicable, serán de aplicación supletoria las disposiciones pertinentes del Código Civil vigente, cuando corresponda, y demás normas de derecho privado.

#### **CLÁUSULA VIGÉSIMA: SOLUCIÓN DE CONTROVERSIAS<sup>52</sup>**

Las controversias que surjan entre las partes durante la ejecución del contrato se resuelven mediante conciliación o arbitraje, según el acuerdo de las partes.

Cualquiera de las partes tiene derecho a iniciar el arbitraje a fin de resolver dichas controversias dentro del plazo de caducidad previsto en la Ley de Contrataciones del Estado y su Reglamento.

<sup>52</sup> De acuerdo con el numeral 225.3 del artículo 225 del Reglamento, las partes pueden recurrir al arbitraje ad hoc cuando las controversias deriven de procedimientos de selección cuyo valor referencial sea menor o igual a cinco millones con 00/100 soles (S/ 5 000 000,00).

Facultativamente, cualquiera de las partes tiene el derecho a solicitar una conciliación dentro del plazo de caducidad correspondiente, según lo señalado en el artículo 224 del Reglamento de la Ley de Contrataciones del Estado, sin perjuicio de recurrir al arbitraje, en caso no se llegue a un acuerdo entre ambas partes o se llegue a un acuerdo parcial. Las controversias sobre nulidad del contrato solo pueden ser sometidas a arbitraje.

El Laudo arbitral emitido es inapelable, definitivo y obligatorio para las partes desde el momento de su notificación, según lo previsto en el numeral 45.21 del artículo 45 de la Ley de Contrataciones del Estado.

**CLÁUSULA VIGÉSIMA SEGUNDA: FACULTAD DE ELEVAR A ESCRITURA PÚBLICA**

Cualquiera de las partes puede elevar el presente contrato a Escritura Pública corriendo con todos los gastos que demande esta formalidad.

**CLÁUSULA VIGÉSIMA TERCERA: DOMICILIO PARA EFECTOS DE LA EJECUCIÓN CONTRACTUAL**

Las partes declaran el siguiente domicilio para efecto de las notificaciones que se realicen durante la ejecución del presente contrato:

DOMICILIO DE LA ENTIDAD: Carretera Central Km. 1.21 Tingo María

DOMICILIO DEL CONTRATISTA: [CONSIGNAR EL DOMICILIO SEÑALADO POR EL POSTOR GANADOR DE LA BUENA PRO AL PRESENTAR LOS REQUISITOS PARA EL PERFECCIONAMIENTO DEL CONTRATO]

La variación del domicilio aquí declarado de alguna de las partes debe ser comunicada a la otra parte, formalmente y por escrito, con una anticipación no menor de quince (15) días calendario.

De acuerdo con las bases integradas, la oferta y las disposiciones del presente contrato, las partes lo firman por duplicado en señal de conformidad en la ciudad de [.....] al [CONSIGNAR FECHA].

\_\_\_\_\_  
“LA ENTIDAD”

\_\_\_\_\_  
“EL CONTRATISTA”

**Importante**

*Este documento puede firmarse digitalmente si ambas partes cuentan con firma digital, según la Ley N° 27269, Ley de Firmas y Certificados Digitales<sup>53</sup>.*

<sup>53</sup> Para mayor información sobre la normativa de firmas y certificados digitales ingresar a: <https://www.indecopi.gob.pe/web/firmas-digitales/firmar-y-certificados-digitales>

**CAPÍTULO VI**  
**CONSTANCIA DE PRESTACIÓN DE EJECUCIÓN DE OBRA**

De conformidad con el artículo 169 del Reglamento, se deja expresa constancia de la culminación de la prestación derivada del contrato mencionado en el numeral 3 del presente documento.

|                              |                                |  |
|------------------------------|--------------------------------|--|
| <b>1 DATOS DEL DOCUMENTO</b> | Número del documento           |  |
|                              | Fecha de emisión del documento |  |

|   |                       |   |     |   |                                 |
|---|-----------------------|---|-----|---|---------------------------------|
| 2 | DATOS DEL CONTRATISTA | Nombre, denominación o razón social   |     |   |                                 |
|   |                       | RUC   |     |   |                                 |
|   |                       | EN CASO EL CONTRATISTA SEA UN CONSORCIO, ADEMÁS SE DEBERÁ REGISTRAR LA SIGUIENTE INFORMACIÓN: |     |   |                                 |
|   |                       | Nombre o razón social del integrante del consorcio  | RUC | % | Descripción de las obligaciones |
|   |                       |   |     |   |                                 |
|   |                       |   |     |   |                                 |

|                             |  |  |
|-----------------------------|--|--|
| <b>3 DATOS DEL CONTRATO</b> | Número del contrato                          |  |
|                             | Tipo y número del procedimiento de selección |  |
|                             | Descripción del objeto del contrato          |  |
|                             | Fecha de suscripción del contrato            |  |
|                             | Monto del contrato                           |  |

|                       |   |                                 |                 |
|-----------------------|---|---------------------------------|-----------------|
| 4    DATOS DE LA OBRA | Denominación de la obra                             |                                 |                 |
|                       | Ubicación de la obra (Región, Provincia y Distrito) |                                 |                 |
|                       | Nombres y apellidos del Supervisor de la Obra       |                                 |                 |
|                       | Plazo de ejecución de la obra                       | Plazo original                  | días calendario |
|                       |   | Ampliación(es) de plazo         | días calendario |
|                       |   | Total plazo                     | días calendario |
|                       |   | Fecha de culminación de la obra |                 |
|                       |   | Fecha de recepción de la obra   |                 |
|                       |   | Fecha de liquidación de la obra |                 |
|                       | Monto de la obra                                    | Número de adicionales de obra   |                 |
|                       |   | Monto total de los adicionales  |                 |
|                       |   | Número de deductivos            |                 |
|                       |   | Monto total de los deductivos   |                 |

|  |  |  |  |
|--|--|--|--|
|  |  | Monto total de la obra (sólo componente de obra) |  |
|--|--|--|--|

|                                    |  |  |
|------------------------------------|--|--|
| <b>5 APLICACIÓN DE PENALIDADES</b> | Monto de las penalidades por mora        |  |
|                                    | Monto de otras penalidades               |  |
|                                    | Monto total de las penalidades aplicadas |  |

|   |                                 |    |  |    |  |
|---|---------------------------------|----|--|----|--|
| <b>6 SOLUCIÓN DE CONTROVERSIAS DEL CONTRATO</b> | Junta de Resolución de Disputas | Si |  | No |  |
|   | Arbitraje                       | Si |  | No |  |
|   | N° de arbitrajes                |    |  |    |  |

|                              |   |  |
|------------------------------|---|--|
| <b>7 DATOS DE LA ENTIDAD</b> | Nombre de la Entidad  |  |
|                              | RUC de la Entidad   |  |
|                              | Nombres y apellidos del funcionario que emite la constancia |  |
|                              | Cargo que ocupa en la Entidad                               |  |
|                              | Teléfono de contacto  |  |

|          |   |
|----------|---|
| <b>8</b> |   |
|          | <b>NOMBRE, FIRMA Y SELLO DEL FUNCIONARIO COMPETENTE</b> |

## **ANEXOS**



**ANEXO N° 1**

**DECLARACIÓN JURADA DE DATOS DEL POSTOR**

Señores

**COMITÉ DE SELECCIÓN**

**ADJUDICACION SIMPLIFICADA N° 002-2023-MPHBBA/CS-PRIMERA CONVOCATORIA**

Presente.-

El que se suscribe, [.....], postor y/o Representante Legal de [CONSIGNAR EN CASO DE SER PERSONA JURÍDICA], identificado con [CONSIGNAR TIPO DE DOCUMENTO DE IDENTIDAD] N° [CONSIGNAR NÚMERO DE DOCUMENTO DE IDENTIDAD], con poder inscrito en la localidad de [CONSIGNAR EN CASO DE SER PERSONA JURÍDICA] en la Ficha N° [CONSIGNAR EN CASO DE SER PERSONA JURÍDICA] Asiento N° [CONSIGNAR EN CASO DE SER PERSONA JURÍDICA], **DECLARO BAJO JURAMENTO** que la siguiente información se sujeta a la verdad:

|                                       |               |  |  |
|---------------------------------------|---------------|--|--|
| Nombre, Denominación o Razón Social : |               |  |  |
| Domicilio Legal :                     |               |  |  |
| RUC :                                 | Teléfono(s) : |  |  |
| Correo electrónico :                  |               |  |  |

**Autorización de notificación por correo electrónico:**

Autorizo que se notifiquen al correo electrónico indicado las siguientes actuaciones:

1. Solicitud de reducción de la oferta económica.
2. Solicitud de subsanación de los requisitos para perfeccionar el contrato.
3. Solicitud para presentar los documentos para perfeccionar el contrato, según orden de prelación, de conformidad con lo previsto en el artículo 141 del Reglamento.
4. Respuesta a la solicitud de acceso al expediente de contratación.

Asimismo, me comprometo a remitir la confirmación de recepción, en el plazo máximo de dos (2) días hábiles de recibida la comunicación.

[CONSIGNAR CIUDAD Y FECHA]

.....  
**Firma, Nombres y Apellidos del postor o  
Representante legal, según corresponda**

**Importante**

*La notificación dirigida a la dirección de correo electrónico consignada se entenderá válidamente efectuada cuando la Entidad reciba acuse de recepción.*

**Importante**

*Cuando se trate de consorcios, la declaración jurada es la siguiente:*

**ANEXO N° 1**

**DECLARACIÓN JURADA DE DATOS DEL POSTOR**

Señores

**COMITÉ DE SELECCIÓN**

**ADJUDICACION SIMPLIFICADA N° 002-2023-MPHBBA/CS-PRIMERA CONVOCATORIA**

Presente.-

El que se suscribe, [.....], representante común del consorcio [CONSIGNAR EL NOMBRE DEL CONSORCIO], identificado con [CONSIGNAR TIPO DE DOCUMENTO DE IDENTIDAD] N° [CONSIGNAR NÚMERO DE DOCUMENTO DE IDENTIDAD], **DECLARO BAJO JURAMENTO** que la siguiente información se sujeta a la verdad:

|                                       |               |  |  |
|---------------------------------------|---------------|--|--|
| Datos del consorciado 1               |               |  |  |
| Nombre, Denominación o Razón Social : |               |  |  |
| Domicilio Legal :                     |               |  |  |
| RUC :                                 | Teléfono(s) : |  |  |
| Correo electrónico :                  |               |  |  |

|                                       |               |  |  |
|---------------------------------------|---------------|--|--|
| Datos del consorciado 2               |               |  |  |
| Nombre, Denominación o Razón Social : |               |  |  |
| Domicilio Legal :                     |               |  |  |
| RUC :                                 | Teléfono(s) : |  |  |
| Correo electrónico :                  |               |  |  |

|                                       |               |  |  |
|---------------------------------------|---------------|--|--|
| Datos del consorciado ...             |               |  |  |
| Nombre, Denominación o Razón Social : |               |  |  |
| Domicilio Legal :                     |               |  |  |
| RUC :                                 | Teléfono(s) : |  |  |
| Correo electrónico :                  |               |  |  |

**Autorización de notificación por correo electrónico:**

Correo electrónico del consorcio:

Autorizo que se notifiquen al correo electrónico indicado las siguientes actuaciones:

1. Solicitud de reducción de la oferta económica.
2. Solicitud de subsanación de los requisitos para perfeccionar el contrato.
3. Solicitud para presentar los documentos para perfeccionar el contrato, según orden de prelación, de conformidad con lo previsto en el artículo 141 del Reglamento.
4. Respuesta a la solicitud de acceso al expediente de contratación.

Asimismo, me comprometo a remitir la confirmación de recepción, en el plazo máximo de dos (2) días hábiles de recibida la comunicación.

[CONSIGNAR CIUDAD Y FECHA]

.....  
**Firma, Nombres y Apellidos del representante  
común del consorcio**

**Importante**

*La notificación dirigida a la dirección de correo electrónico consignada se entenderá válidamente efectuada cuando la Entidad reciba acuse de recepción.*

**ANEXO N° 2**

**DECLARACIÓN JURADA**  
**(ART. 52 DEL REGLAMENTO DE LA LEY DE CONTRATACIONES DEL ESTADO)**

Señores

**COMITÉ DE SELECCIÓN**

**ADJUDICACION SIMPLIFICADA N° 002-2023-MPHBBA/CS-PRIMERA CONVOCATORIA**

Presente.-

Mediante el presente el suscrito, postor y/o Representante Legal de [CONSIGNAR EN CASO DE SER PERSONA JURÍDICA], declaro bajo juramento:

- i. No haber incurrido y me obligo a no incurrir en actos de corrupción, así como a respetar el principio de integridad.
- ii. No tener impedimento para postular en el procedimiento de selección ni para contratar con el Estado, conforme al artículo 11 de la Ley de Contrataciones del Estado.
- iii. Conocer las sanciones contenidas en la Ley de Contrataciones del Estado y su Reglamento, así como las disposiciones aplicables de la Ley N° 27444, Ley del Procedimiento Administrativo General.
- iv. Participar en el presente proceso de contratación en forma independiente sin mediar consulta, comunicación, acuerdo, arreglo o convenio con ningún proveedor; y, conocer las disposiciones del Decreto Legislativo N° 1034, Decreto Legislativo que aprueba la Ley de Represión de Conductas Anticompetitivas.
- v. Conocer, aceptar y someterme a las bases, condiciones y reglas del procedimiento de selección.
- vi. Ser responsable de la veracidad de los documentos e información que presento en el presente procedimiento de selección.
- vii. Comprometerme a mantener la oferta presentada durante el procedimiento de selección y a perfeccionar el contrato, en caso de resultar favorecido con la buena pro.

[CONSIGNAR CIUDAD Y FECHA]

.....  
**Firma, Nombres y Apellidos del postor o  
Representante legal, según corresponda**

**Importante**

*En el caso de consorcios, cada integrante debe presentar esta declaración jurada, salvo que sea presentada por el representante común del consorcio.*

**ANEXO N° 3**

**DECLARACIÓN JURADA DE CUMPLIMIENTO DEL EXPEDIENTE TÉCNICO**

Señores

**COMITÉ DE SELECCIÓN**

**ADJUDICACION SIMPLIFICADA N° 002-2023-MPHBBA/CS-PRIMERA CONVOCATORIA**

Presente.-

Es grato dirigirme a usted, para hacer de su conocimiento que luego de haber examinado las bases y demás documentos del procedimiento de la referencia y, conociendo todos los alcances y las condiciones detalladas en dichos documentos, el postor que suscribe ofrece la ejecución de la obra [CONSIGNAR EL OBJETO DE LA CONVOCATORIA], de conformidad con el respectivo Expediente Técnico y las demás condiciones que se indican en el numeral 3.1 del Capítulo III de la sección específica de las bases y los documentos del procedimiento.

[CONSIGNAR CIUDAD Y FECHA]

.....  
**Firma, Nombres y Apellidos del postor o  
Representante legal o común, según corresponda**

**ANEXO N° 4**

**DECLARACIÓN JURADA DE PLAZO DE EJECUCIÓN DE LA OBRA**

Señores

**COMITÉ DE SELECCIÓN**

**ADJUDICACION SIMPLIFICADA N° 002-2023-MPHBBA/CS-PRIMERA CONVOCATORIA**

Presente.-

Mediante el presente, con pleno conocimiento de las condiciones que se exigen en las bases del procedimiento de la referencia, me comprometo a ejecutar la obra [CONSIGNAR LA DENOMINACIÓN DE LA CONVOCATORIA] en el plazo de [CONSIGNAR EL PLAZO OFERTADO, EL CUAL DEBE SER EXPRESADO EN DÍAS CALENDARIO] días calendario.

[CONSIGNAR CIUDAD Y FECHA]

.....  
**Firma, Nombres y Apellidos del postor o**  
**Representante legal o común, según corresponda**

**ANEXO N° 5**

**PROMESA DE CONSORCIO**

**(Sólo para el caso en que un consorcio se presente como postor)**

Señores

**COMITÉ DE SELECCIÓN**

**ADJUDICACION SIMPLIFICADA N° 002-2023-MPHBBA/CS-PRIMERA CONVOCATORIA**

Presente.-

Los suscritos declaramos expresamente que hemos convenido en forma irrevocable, durante el lapso que dure el procedimiento de selección, para presentar una oferta conjunta a la **ADJUDICACION SIMPLIFICADA N° 002-2023-MPHBBA/CS-PRIMERA CONVOCATORIA**

Asimismo, en caso de obtener la buena pro, nos comprometemos a formalizar el contrato de consorcio, de conformidad con lo establecido por el artículo 140 del Reglamento de la Ley de Contrataciones del Estado, bajo las siguientes condiciones:

a) Integrantes del consorcio

1. [NOMBRE, DENOMINACIÓN O RAZÓN SOCIAL DEL CONSORCIADO 1].
2. [NOMBRE, DENOMINACIÓN O RAZÓN SOCIAL DEL CONSORCIADO 2].

b) Designamos a [CONSIGNAR NOMBRES Y APELLIDOS DEL REPRESENTANTE COMÚN], identificado con [CONSIGNAR TIPO DE DOCUMENTO DE IDENTIDAD] N° [CONSIGNAR NÚMERO DE DOCUMENTO DE IDENTIDAD], como representante común del consorcio para efectos de participar en todos los actos referidos al procedimiento de selección, suscripción y ejecución del contrato correspondiente con [CONSIGNAR NOMBRE DE LA ENTIDAD].

Asimismo, declaramos que el representante común del consorcio no se encuentra impedido, inhabilitado ni suspendido para contratar con el Estado.

c) Fijamos nuestro domicilio legal común en [.....].

d) Las obligaciones que corresponden a cada uno de los integrantes del consorcio son las siguientes:

1. OBLIGACIONES DE [NOMBRE, DENOMINACIÓN O RAZÓN SOCIAL DEL CONSORCIADO 1] [ % ]<sup>54</sup>

[DESCRIBIR LAS OBLIGACIONES DEL CONSORCIADO 1]

2. OBLIGACIONES DE [NOMBRE, DENOMINACIÓN O RAZÓN SOCIAL DEL CONSORCIADO 2] [ % ]<sup>55</sup>

[DESCRIBIR LAS OBLIGACIONES DEL CONSORCIADO 2]

TOTAL OBLIGACIONES 100%<sup>56</sup>

[CONSIGNAR CIUDAD Y FECHA]

<sup>54</sup> Consignar únicamente el porcentaje total de las obligaciones, el cual debe ser expresado en número entero, sin decimales.

<sup>55</sup> Consignar únicamente el porcentaje total de las obligaciones, el cual debe ser expresado en número entero, sin decimales.

<sup>56</sup> Este porcentaje corresponde a la sumatoria de los porcentajes de las obligaciones de cada uno de los integrantes del consorcio.

.....  
**Consortiado 1**  
**Nombres, apellidos y firma del Consortiado 1**  
**o de su Representante Legal**  
**Tipo y N° de Documento de Identidad**

.....  
**Consortiado 2**  
**Nombres, apellidos y firma del Consortiado 2**  
**o de su Representante Legal**  
**Tipo y N° de Documento de Identidad**

**Importante**

*De conformidad con el artículo 52 del Reglamento, las firmas de los integrantes del consorcio deben ser legalizadas.*



**ANEXO N° 6**

**PRECIO DE LA OFERTA**

**ÍTEM N° [INDICAR NÚMERO]**

Señores

**COMITÉ DE SELECCIÓN**

**ADJUDICACION SIMPLIFICADA N° 002-2023-MPHBBA/CS-PRIMERA CONVOCATORIA**

Presente.-

Es grato dirigirme a usted, para hacer de su conocimiento que, de acuerdo con las bases, mi oferta es la siguiente:

| CONCEPTO     | PRECIO TOTAL |
|--------------|--------------|
|              |              |
| <b>TOTAL</b> |              |

El precio de la oferta [CONSIGNAR LA MONEDA DE LA CONVOCATORIA] incluye todos los tributos, seguros, transporte, inspecciones, pruebas y, de ser el caso, los costos laborales conforme a la legislación vigente, así como cualquier otro concepto que pueda tener incidencia sobre el costo de la obra a ejecutar; excepto la de aquellos postores que gocen de alguna exoneración legal, no incluirán en el precio de su oferta los tributos respectivos.

[CONSIGNAR CIUDAD Y FECHA]

.....  
**Firma, Nombres y Apellidos del postor o  
Representante legal o común, según corresponda**

**Importante**

- El postor debe adjuntar el desagregado de partidas que sustenta su oferta, tal como se muestra de manera referencial en el siguiente ejemplo:*

| N°<br>ITEM | PARTIDA                    | UNIDAD | METRADO | PU | SUB TOTAL |
|------------|----------------------------|--------|---------|----|-----------|
|            |                            |        |         |    |           |
|            |                            |        |         |    |           |
| 1          | Total costo directo (A)    |        |         |    |           |
| 2          | Gastos generales           |        |         |    |           |
| 2.1        | Gastos fijos               |        |         |    |           |
| 2.2        | Gastos variables           |        |         |    |           |
|            | Total gastos generales (B) |        |         |    |           |
| 3          | Utilidad (C)               |        |         |    |           |
|            | SUBTOTAL (A+B+C)           |        |         |    |           |
| 4          | IGV <sup>57</sup>          |        |         |    |           |
| 5          | Monto total de la oferta   |        |         |    |           |

<sup>57</sup> Para el cálculo del IGV, aplica el redondeo previsto en la Resolución de Superintendencia SUNAT N° 025-2000/SUNAT o norma que la reemplace. En ese sentido, el porcentaje se calcula considerando dos (2) decimales. Para efectos del redondeo i) Si el primer decimal siguiente es inferior a cinco (5), el valor permanecerá igual, suprimiéndose los decimales posteriores y ii) Si el primer decimal siguiente es igual o superior a cinco (5), el valor será incrementado en un centésimo.

- *En caso que el postor reduzca su oferta, según lo previsto en el artículo 68 del Reglamento, debe presentar nuevamente este Anexo.*
- *El postor que goce de alguna exoneración legal, debe indicar que su oferta no incluye el tributo materia de la exoneración, debiendo incluir el siguiente texto:*  
*“Mi oferta no incluye [CONSIGNAR EL TRIBUTO MATERIA DE LA EXONERACIÓN]”.*
- *De ser el caso, el análisis de precios unitarios y el detalle de los gastos generales fijos y variables no se presentan en la oferta, sino para el perfeccionamiento del contrato.*

*“La oferta de los postores que presenten la Declaración Jurada de cumplimiento de condiciones para la aplicación de la exoneración del IGV (Anexo N° 7), debe encontrarse dentro de los límites del valor referencial sin IGV”.*

**ANEXO N° 7**

**DECLARACIÓN JURADA DE CUMPLIMIENTO DE CONDICIONES PARA LA APLICACIÓN DE LA EXONERACIÓN DEL IGV**

Señores

**COMITÉ DE SELECCIÓN**

**ADJUDICACION SIMPLIFICADA N° 002-2023-MPHBBA/CS-PRIMERA CONVOCATORIA**

Presente.-

Mediante el presente el suscrito, postor y/o Representante Legal de [CONSIGNAR EN CASO DE SER PERSONA JURÍDICA], declaro bajo juramento que gozo del beneficio de la exoneración del IGV previsto en la Ley N° 27037, Ley de Promoción de la Inversión en la Amazonía, dado que cumplo con las condiciones siguientes:

- 1.- Que el domicilio fiscal de la empresa<sup>58</sup> se encuentra ubicada en la Amazonía y coincide con el lugar establecido como sede central (donde tiene su administración y lleva su contabilidad);
- 2.- Que la empresa se encuentra inscrita en las Oficinas Registrales de la Amazonía (exigible en caso de personas jurídicas);
- 3.- Que, al menos el setenta por ciento (70%) de los activos fijos de la empresa se encuentran en la Amazonía; y
- 4.- Que la empresa no ejecuta obras fuera de la Amazonía.

[CONSIGNAR CIUDAD Y FECHA]

.....  
**Firma, Nombres y Apellidos del postor o  
Representante legal, según corresponda**

**Importante**

*Cuando se trate de consorcios, esta declaración jurada será presentada por cada uno de los integrantes del consorcio, salvo que se trate de consorcios con contabilidad independiente, en cuyo caso debe ser suscrita por el representante común, debiendo indicar su condición de consorcio con contabilidad independiente y el número de RUC del consorcio.*

<sup>58</sup> En el artículo 1 del "Reglamento de las Disposiciones Tributarias contenidas en la Ley de Promoción de la Inversión en la Amazonía" se define como "empresa" a las "Personas naturales, sociedades conyugales, sucesiones indivisas y personas consideradas jurídicas por la Ley del Impuesto a la Renta, generadoras de rentas de tercera categoría, ubicadas en la Amazonía. Las sociedades conyugales son aquéllas que ejerzan la opción prevista en el Artículo 16 de la Ley del Impuesto a la Renta."

**ANEXO N° 9**

**DECLARACIÓN JURADA**  
**(NUMERAL 49.4 DEL ARTÍCULO 49 DEL REGLAMENTO)**

Señores  
**COMITÉ DE SELECCIÓN**  
**ADJUDICACION SIMPLIFICADA N° 002-2023-MPHBBA/CS-PRIMERA CONVOCATORIA**  
Presente.-

Mediante el presente el suscrito, postor y/o Representante Legal de [CONSIGNAR EN CASO DE SER PERSONA JURÍDICA], declaro que la experiencia que acredito de la empresa [CONSIGNAR LA DENOMINACIÓN DE LA PERSONA JURÍDICA] como consecuencia de una reorganización societaria, no se encuentra en el supuesto establecido en el numeral 49.4 del artículo 49 del Reglamento.

[CONSIGNAR CIUDAD Y FECHA]

.....  
**Firma, Nombres y Apellidos del postor o**  
**Representante legal, según corresponda**

**Importante**

*A efectos de cautelar la veracidad de esta declaración, el postor puede verificar la información de la Relación de Proveedores Sancionados por el Tribunal de Contrataciones del Estado con Sanción Vigente en <http://portal.osce.gob.pe/mp/content/relación-de-proveedores-sancionados>.*

*También le asiste dicha facultad al órgano encargado de las contrataciones o al órgano de la Entidad al que se le haya asignado la función de verificación de la oferta presentada por el postor ganador de la buena pro.*

**ANEXO N° 10**

**EXPERIENCIA DEL POSTOR EN LA ESPECIALIDAD**

Señores  
**COMITÉ DE SELECCIÓN**  
**ADJUDICACION SIMPLIFICADA N° 002-2023-MPHBBA/CS-PRIMERA CONVOCATORIA**  
Presente.-

Mediante el presente, el suscrito detalla lo siguiente como EXPERIENCIA EN OBRAS SIMILARES:

| Nº | CLIENTE | OBJETO DEL CONTRATO | Nº CONTRATO | FECHA DEL CONTRATO <sup>59</sup> | FECHA DE RECEPCIÓN DE LA OBRA | EXPERIENCIA PROVENIENTE <sup>60</sup> DE: | MONEDA | IMPORTE <sup>61</sup> | TIPO DE CAMBIO VENTA <sup>62</sup> | MONTO FACTURADO ACUMULADO <sup>63</sup> |
|----|---------|---------------------|-------------|----------------------------------|-------------------------------|---|--------|-----------------------|------------------------------------|---|
| 1  |         |                     |             |                                  |                               |   |        |                       |                                    |   |
| 2  |         |                     |             |                                  |                               |   |        |                       |                                    |   |
| 3  |         |                     |             |                                  |                               |   |        |                       |                                    |   |
| 4  |         |                     |             |                                  |                               |   |        |                       |                                    |   |
| 5  |         |                     |             |                                  |                               |   |        |                       |                                    |   |
| 6  |         |                     |             |                                  |                               |   |        |                       |                                    |   |

<sup>59</sup> Se refiere a la fecha de suscripción del contrato.

<sup>60</sup> Si el titular de la experiencia no es el postor, consignar si dicha experiencia corresponde a la matriz en caso que el postor sea sucursal, o fue transmitida por reorganización societaria, debiendo acompañar la documentación sustentatoria correspondiente. Al respecto, según la Opinión N° 216-2017/DTN "Considerando que la sociedad matriz y la sucursal constituyen la misma persona jurídica, la sucursal puede acreditar como suya la experiencia de su matriz". Del mismo modo, según lo previsto en la Opinión N° 010-2013/DTN, "... en una operación de reorganización societaria que comprende tanto una fusión como una escisión, la sociedad resultante podrá acreditar como suya la experiencia de la sociedad incorporada o absorbida, que se extingue producto de la fusión; asimismo, si en virtud de la escisión se transfiere un bloque patrimonial consistente en una línea de negocio completa, la sociedad resultante podrá acreditar como suya la experiencia de la sociedad escindida, correspondiente a la línea de negocio transmitida. De esta manera, la sociedad resultante podrá emplear la experiencia transmitida, como consecuencia de la reorganización societaria antes descrita, en los futuros procesos de selección en los que participe".

<sup>61</sup> Se refiere al monto del contrato ejecutado incluido adicionales y reducciones, de ser el caso.

<sup>62</sup> El tipo de cambio venta debe corresponder al publicado por la SBS correspondiente a la fecha de suscripción del contrato.

<sup>63</sup> Consignar en la moneda establecida para el valor referencial.

**MUNICIPALIDAD PROVINCIAL DE HUACAYBAMBA**  
**ADJUDICACION SIMPLIFICADA N° 003-2023-MPHBBA/CS-PRIMERA CONVOCATORIA**

| N°           | CLIENTE | OBJETO DEL CONTRATO | N° CONTRATO | FECHA DEL CONTRATO <sup>59</sup> | FECHA DE RECEPCIÓN DE LA OBRA | EXPERIENCIA PROVENIENTE <sup>60</sup> DE: | MONEDA | IMPORTE <sup>61</sup> | TIPO DE CAMBIO VENTA <sup>62</sup> | MONTO FACTURADO ACUMULADO <sup>63</sup> |
|--------------|---------|---------------------|-------------|----------------------------------|-------------------------------|---|--------|-----------------------|------------------------------------|---|
| 7            |         |                     |             |                                  |                               |   |        |                       |                                    |   |
| 8            |         |                     |             |                                  |                               |   |        |                       |                                    |   |
| 9            |         |                     |             |                                  |                               |   |        |                       |                                    |   |
| 10           |         |                     |             |                                  |                               |   |        |                       |                                    |   |
| <b>TOTAL</b> |         |                     |             |                                  |                               |   |        |                       |                                    |   |

[CONSIGNAR CIUDAD Y FECHA]

.....  
**Firma, Nombres y Apellidos del postor o**  
**Representante legal o común, según corresponda**

**ANEXO N° 11**

**SOLICITUD DE BONIFICACIÓN DEL CINCO POR CIENTO (5%) POR TENER LA CONDICIÓN DE MICRO Y PEQUEÑA EMPRESA**

Señores

**COMITÉ DE SELECCIÓN**

**ADJUDICACION SIMPLIFICADA N° 002-2023-MPHBBA/CS-PRIMERA CONVOCATORIA**

Presente.-

Mediante el presente, el suscrito, postor y/o Representante legal de [CONSIGNAR EN CASO DE SER PERSONA JURÍDICA], solicito la asignación de la bonificación del cinco por ciento (5%) sobre el puntaje total obtenido, debido a que mi representada cuenta con la condición de micro y pequeña empresa.

[CONSIGNAR CIUDAD Y FECHA]

.....  
**Firma, Nombres y Apellidos del postor o  
Representante legal o común, según  
corresponda**

**Importante**

- Para asignar la bonificación, el órgano encargado de las contrataciones o comité de selección, según corresponda, verifica la página web del Ministerio de Trabajo y Promoción del Empleo en la sección consulta de empresas acreditadas en el REMYPE en el [link http://www2.trabajo.gob.pe/servicios-en-linea-2-2/](http://www2.trabajo.gob.pe/servicios-en-linea-2-2/).
- Para que un consorcio pueda acceder a la bonificación, cada uno de sus integrantes debe cumplir con la condición de micro y pequeña empresa.



**ANEXO N° 12**

**AUTORIZACIÓN DE NOTIFICACIÓN DE LA DECISIÓN DE LA ENTIDAD SOBRE LA  
SOLICITUD DE AMPLIACIÓN DE PLAZO MEDIANTE MEDIOS ELECTRÓNICOS DE  
COMUNICACIÓN**

**(DOCUMENTO A PRESENTAR EN EL PERFECCIONAMIENTO DEL CONTRATO)**

Señores

**COMITÉ DE SELECCIÓN**

**ADJUDICACION SIMPLIFICADA N° 002-2023-MPHBBA/CS-PRIMERA CONVOCATORIA**

Presente.-

El que se suscribe, [.....], postor adjudicado y/o Representante Legal de [CONSIGNAR EN CASO DE SER PERSONA JURÍDICA], identificado con [CONSIGNAR TIPO DE DOCUMENTO DE IDENTIDAD] N° [CONSIGNAR NÚMERO DE DOCUMENTO DE IDENTIDAD], autorizo que durante la ejecución del contrato se me notifique al correo electrónico [INDICAR EL CORREO ELECTRÓNICO] lo siguiente:

- ✓ Notificación de la decisión de la Entidad respecto a la solicitud de ampliación de plazo.

[CONSIGNAR CIUDAD Y FECHA]

.....  
**Firma, Nombres y Apellidos del postor o  
Representante legal o común, según  
corresponda**

**Importante**

*La notificación de la decisión de la Entidad respecto a la solicitud de ampliación de plazo se efectúa por medios electrónicos de comunicación, siempre que se cuente con la autorización correspondiente y sea posible obtener un acuse de recibo a través del mecanismo utilizado.*