

BASES ESTÁNDAR DE ADJUDICACIÓN SIMPLIFICADA PARA LA CONTRATACIÓN DE LA Ejecución de Obras

Aprobado mediante Directiva N°001-2019-OSCE/CD



SUB DIRECCIÓN DE NORMATIVIDAD – DIRECCIÓN TÉCNICO NORMATIVA
ORGANISMO SUPERVISOR DE LAS CONTRATACIONES DEL ESTADO - OSCE

SIMBOLOGÍA UTILIZADA:

N°	Símbolo	Descripción
1	[ABC] / [.....]	La información solicitada dentro de los corchetes sombreados debe ser completada por la Entidad durante la elaboración de las bases.
2	[ABC] / [.....]	Es una indicación, o información que deberá ser completada por la Entidad con posterioridad al otorgamiento de la buena pro para el caso específico de la elaboración de la PROFORMA DEL CONTRATO; o por los proveedores, en el caso de los ANEXOS de la oferta.
3	<div>Importante</div> <ul style="list-style-type: none"> • Abc 	Se refiere a consideraciones importantes a tener en cuenta por el órgano encargado de las contrataciones o comité de selección, según corresponda, y por los proveedores.
4	<div>Advertencia</div> <ul style="list-style-type: none"> • Abc 	Se refiere a advertencias a tener en cuenta por el órgano encargado de las contrataciones o comité de selección, según corresponda, y por los proveedores.
5	<div>Importante para la Entidad</div> <ul style="list-style-type: none"> • Xyz 	Se refiere a consideraciones importantes a tener en cuenta por el órgano encargado de las contrataciones o comité de selección, según corresponda, y deben ser eliminadas una vez culminada la elaboración de las bases.

CARACTERÍSTICAS DEL DOCUMENTO:

Las bases estándar deben ser elaboradas en formato WORD, y deben tener las siguientes características:

N°	Características	Parámetros
1	Márgenes	Superior : 2.5 cm Inferior: 2.5 cm Izquierda: 2.5 cm Derecha: 2.5 cm
2	Fuente	Arial
3	Estilo de Fuente	Normal: Para el contenido en general Cursiva: Para el encabezado y pie de página Para las Consideraciones importantes (Ítem 3 del cuadro anterior)
4	Color de Fuente	Automático: Para el contenido en general Azul : Para las Consideraciones importantes (Ítem 3 del cuadro anterior)
5	Tamaño de Letra	16 : Para las dos primeras hojas de las Secciones General y Específica 11 : Para el nombre de los Capítulos. 10 : Para el cuerpo del documento en general 9 : Para el encabezado y pie de página Para el contenido de los cuadros, pudiendo variar, según la necesidad 8 : Para las Notas al pie
6	Alineación	Justificada: Para el contenido en general y notas al pie. Centrada : Para la primera página, los títulos de las Secciones y nombres de los Capítulos)
7	Interlineado	Sencillo
8	Espaciado	Anterior : 0 Posterior : 0
9	Subrayado	Para los nombres de las Secciones y para resaltar o hacer hincapié en algún concepto

INSTRUCCIONES DE USO:

- Una vez registrada la información solicitada dentro de los corchetes sombreados en gris, el texto deberá quedar en letra tamaño 10, con estilo normal, sin formato de negrita y sin sombread.
- La nota **IMPORTANTE** no puede ser modificada ni eliminada en la Sección General. En el caso de la Sección Específica debe seguirse la instrucción que se indica en dicha nota.

Elaboradas en enero de 2019

Modificadas en marzo 2019, junio 2019, diciembre 2019, julio 2020, julio y diciembre de 2021, setiembre y octubre 2022

BASES ESTÁNDAR DE ADJUDICACIÓN SIMPLIFICADA PARA LA CONTRATACIÓN DE LA EJECUCIÓN DE OBRAS¹

ADJUDICACIÓN SIMPLIFICADA N° 006-2023-MPJ/CS

PRIMERA CONVOCATORIA

**CONTRATACIÓN DE LA EJECUCIÓN DE LA OBRA
MEJORAMIENTO DEL SERVICIO DE TRANSITABILIDAD EN LA CALLE 25 DE
OCTUBRE CUADRA 1, 2, 3, 4, CALLE N° 06 CUADRA 1, CALLE LOS
ROMERILLOS CUADRA 1, 2, CALLE LOS ACERILLOS CUADRA 1, 2, 3, PASAJE
PEATONAL S/N, PASAJE RIO TUMBILLAN CUADRA 3, CALLE SAN JOSE
CUADRA 1 Y 2 DEL DISTRITO DE JAEN - PROVINCIA DE JAEN –
DEPARTAMENTO DE CAJAMARCA**

(BASES INTEGRADAS)

¹ Estas bases se utilizarán para la contratación de la ejecución de obras. Para tal efecto, se deberá tener en cuenta la siguiente definición:

Obra: Construcción, reconstrucción, rehabilitación, remodelación, mejoramiento, demolición, renovación, ampliación y habilitación de bienes inmuebles, tales como edificaciones, estructuras, excavaciones, perforaciones, carreteras, puentes, entre otros, que requieren dirección técnica, expediente técnico, mano de obra, materiales y/o equipos.

DEBER DE COLABORACIÓN

La Entidad y todo proveedor que se someta a las presentes Bases, sea como participante, postor y/o contratista, deben conducir su actuación conforme a los principios previstos en la Ley de Contrataciones del Estado.

En este contexto, se encuentran obligados a prestar su colaboración al OSCE y a la Secretaría Técnica de la Comisión de Defensa de la Libre Competencia del INDECOPI, en todo momento según corresponda a sus competencias, a fin de comunicar presuntos casos de fraude, colusión y corrupción por parte de los funcionarios y servidores de la Entidad, así como los proveedores y demás actores que participan en el proceso de contratación.

De igual forma, deben poner en conocimiento del OSCE y a la Secretaría Técnica de la Comisión de Defensa de la Libre Competencia del INDECOPI los indicios de conductas anticompetitivas que se presenten durante el proceso de contratación, en los términos del Decreto Legislativo N° 1034, "Ley de Represión de Conductas Anticompetitivas", o norma que la sustituya, así como las demás normas de la materia.

La Entidad y todo proveedor que se someta a las presentes Bases, sea como participante, postor y/o contratista del proceso de contratación deben permitir al OSCE o a la Secretaría Técnica de la Comisión de Defensa de la Libre Competencia del INDECOPI el acceso a la información referida a las contrataciones del Estado que sea requerida, prestar testimonio o absolución de posiciones que se requieran, entre otras formas de colaboración.

SECCIÓN GENERAL

DISPOSICIONES COMUNES DEL PROCEDIMIENTO DE SELECCIÓN

(ESTA SECCIÓN NO DEBE SER MODIFICADA EN NINGÚN EXTREMO, BAJO SANCIÓN DE NULIDAD)

CAPÍTULO I ETAPAS DEL PROCEDIMIENTO DE SELECCIÓN

1.1. REFERENCIAS

Cuando en el presente documento se mencione la palabra Ley, se entiende que se está haciendo referencia a la Ley N° 30225, Ley de Contrataciones del Estado, y cuando se mencione la palabra Reglamento, se entiende que se está haciendo referencia al Reglamento de la Ley de Contrataciones del Estado aprobado por Decreto Supremo N° 344-2018-EF.

Las referidas normas incluyen sus respectivas modificaciones, de ser el caso.

1.2. CONVOCATORIA

Se realiza a través de su publicación en el SEACE de conformidad con lo señalado en el artículo 54 del Reglamento, en la fecha señalada en el calendario del procedimiento de selección, debiendo adjuntar las bases.

1.3. REGISTRO DE PARTICIPANTES

El registro de participantes se realiza conforme al artículo 55 del Reglamento. En el caso de un consorcio, basta que se registre uno (1) de sus integrantes.

Importante

- *Para registrarse como participante en un procedimiento de selección convocado por las Entidades del Estado Peruano, es necesario que los proveedores cuenten con inscripción vigente y estar habilitados ante el Registro Nacional de Proveedores (RNP) que administra el Organismo Supervisor de las Contrataciones del Estado (OSCE). Para obtener mayor información, se puede ingresar a la siguiente dirección electrónica: www.rnp.gob.pe.*
- *Los proveedores que deseen registrar su participación deben ingresar al SEACE utilizando su Certificado SEACE (usuario y contraseña). Asimismo, deben observar las instrucciones señaladas en el documento de orientación "Guía para el registro de participantes electrónico" publicado en <https://www2.seace.gob.pe/>.*
- *En caso los proveedores no cuenten con inscripción vigente en el RNP y/o se encuentren inhabilitados o suspendidos para ser participantes, postores y/o contratistas, el SEACE restringirá su registro, quedando a potestad de estos intentar nuevamente registrar su participación en el procedimiento de selección en cualquier otro momento, dentro del plazo establecido para dicha etapa, siempre que haya obtenido la vigencia de su inscripción o quedado sin efecto la sanción que le impuso el Tribunal de Contrataciones del Estado.*

1.4. FORMULACIÓN DE CONSULTAS Y OBSERVACIONES A LAS BASES

La formulación de consultas y observaciones a las bases se efectúa de conformidad con lo establecido en los numerales 72.1 y 72.2 del artículo 72 del Reglamento, así como el literal a) del artículo 89 del Reglamento.

Importante

No pueden formularse consultas ni observaciones respecto del contenido de una ficha de homologación aprobada. Las consultas y observaciones que se formulen sobre el particular, se tienen como no presentadas.

1.5. ABSOLUCIÓN DE CONSULTAS, OBSERVACIONES E INTEGRACIÓN DE BASES

La absolución de consultas, observaciones e integración de las bases se realizan conforme a las disposiciones previstas en el numeral 72.4 y el literal a) del artículo 89 del Reglamento.

Importante

- *No se absolverán consultas y observaciones a las bases que se presenten en forma física.*
- *Cuando exista divergencia entre lo indicado en el pliego de absolución de consultas y observaciones y la integración de bases, prevalece lo absuelto en el referido pliego; sin perjuicio, del deslinde de responsabilidades correspondiente.*

1.6. FORMA DE PRESENTACIÓN DE OFERTAS

Las ofertas se presentan conforme lo establecido en el artículo 59 y en el artículo 90 del Reglamento.

Las declaraciones juradas, formatos o formularios previstos en las bases que conforman la oferta deben estar debidamente firmados por el postor (firma manuscrita o digital, según la Ley N° 27269, Ley de Firmas y Certificados Digitales²). Los demás documentos deben ser visados por el postor. En el caso de persona jurídica, por su representante legal, apoderado o mandatario designado para dicho fin y, en el caso de persona natural, por este o su apoderado. No se acepta el pegado de la imagen de una firma o visto. Las ofertas se presentan foliadas.

Importante

- *Los formularios electrónicos que se encuentran en el SEACE y que los proveedores deben llenar para presentar sus ofertas, tienen carácter de declaración jurada.*
- *En caso la información contenida en los documentos escaneados que conforman la oferta no coincida con lo declarado a través del SEACE, prevalece la información declarada en los documentos escaneados.*
- *No se tomarán en cuenta las ofertas que se presenten en físico a la Entidad.*

1.7. PRESENTACIÓN Y APERTURA DE OFERTAS

El participante presentará su oferta de manera electrónica a través del SEACE, desde las 00:01 horas hasta las 23:59 horas del día establecido para el efecto en el cronograma del procedimiento; adjuntando el archivo digitalizado que contenga los documentos que conforman la oferta de acuerdo a lo requerido en las bases.

El participante debe verificar antes de su envío, bajo su responsabilidad, que el archivo pueda ser descargado y su contenido sea legible.

Importante

Los integrantes de un consorcio no pueden presentar ofertas individuales ni conformar más de un consorcio en un procedimiento de selección, o en un determinado ítem cuando se trate de procedimientos de selección según relación de ítems.

En la apertura electrónica de la oferta, el órgano encargado de las contrataciones o comité de selección, según corresponda, verifica la presentación de lo exigido en la sección específica de

² Para mayor información sobre la normativa de firmas y certificados digitales ingresar a: <https://www.indecopi.gob.pe/web/firmas-digitales/firmar-y-certificados-digitales>

las bases de conformidad con el numeral 73.2 del artículo 73 del Reglamento. De no cumplir con lo requerido, la oferta se considera no admitida.

Asimismo, el órgano encargado de las contrataciones o comité de selección, según corresponda, declara no admitidas las ofertas que se encuentran por debajo del noventa por ciento (90%) del valor referencial o que excedan en más del diez por ciento (10%) del valor referencial.

1.8. EVALUACIÓN DE LAS OFERTAS

La evaluación consiste en la aplicación de los factores de evaluación previstos en el Capítulo IV de la sección específica de las bases a las ofertas admitidas, con el objeto de determinar la oferta con el mejor puntaje y el orden de prelación de las ofertas.

Para determinar la oferta con el mejor puntaje, se toma en cuenta lo indicado en el numeral 74.2 del artículo 74 del Reglamento.

En el supuesto de que dos (2) o más ofertas empaten, la determinación del orden de prelación de las ofertas empatadas se efectúa siguiendo estrictamente el orden establecido en el numeral 91.1 del artículo 91 del Reglamento.

El desempate mediante sorteo se realiza de manera electrónica a través del SEACE.

Importante

En el caso de contratación de obras que se ejecuten fuera de la provincia de Lima y Callao, cuyo valor referencial no supere los novecientos mil Soles (S/ 900,000.00), a solicitud del postor se asigna una bonificación equivalente al diez por ciento (10%) sobre el puntaje total obtenido por los postores con domicilio en la provincia donde se ejecuta la obra, o en las provincias colindantes, sean o no pertenecientes al mismo departamento o región. El domicilio es el consignado en la constancia de inscripción ante el RNP³. Lo mismo aplica en el caso de procedimientos de selección por relación de ítems, cuando algún ítem no supera el monto señalado anteriormente.

1.9. CALIFICACIÓN DE OFERTAS

Luego de culminada la evaluación, el órgano encargado de las contrataciones o comité de selección, según corresponda califica a los postores que obtuvieron el primer, segundo, tercer y cuarto lugar, según el orden de prelación, verificando que cumplan con los requisitos de calificación detallados en el numeral 3.2 del Capítulo III de la sección específica de las bases. La oferta del postor que no cumpla con los requisitos de calificación es descalificada.

Si alguno de los cuatro (4) postores no cumple con los requisitos de calificación, se aplica lo establecido en los numerales 75.2 y 75.3 del artículo 75 del Reglamento.

1.10. SUBSANACIÓN DE LAS OFERTAS

La subsanación de las ofertas se sujeta a lo establecido en el artículo 60 del Reglamento. La corrección aritmética a la que hace referencia el numeral 60.4 de dicho artículo procede para la ejecución de obras a suma alzada.

El plazo que se otorgue para la subsanación no puede ser inferior a un (1) día hábil.

La solicitud de subsanación se realiza de manera electrónica a través del SEACE y será remitida al correo electrónico consignado por el postor al momento de realizar su inscripción en el RNP, siendo su responsabilidad el permanente seguimiento de las notificaciones a dicho

³ La constancia de inscripción electrónica se visualizará en el portal web del Registro Nacional de Proveedores: www.mpp.gob.pe

correo. La notificación de la solicitud se entiende efectuada el día de su envío al correo electrónico.

La presentación de las subsanaciones se realiza a través del SEACE. No se tomará en cuenta la subsanación que se presente en físico a la Entidad.

1.11. RECHAZO DE LAS OFERTAS

Previo al otorgamiento de la buena pro, el comité de selección revisa las ofertas económicas que cumplen los requisitos de calificación, de conformidad con lo establecido para el rechazo de ofertas, previsto en el artículo 68 del Reglamento, de ser el caso.

De rechazarse alguna de las ofertas calificadas, el órgano encargado de las contrataciones o comité de selección, según corresponda, revisa el cumplimiento de los requisitos de calificación de los postores que siguen en el orden de prelación, en caso las hubiere.

1.12. OTORGAMIENTO DE LA BUENA PRO

Definida la oferta ganadora, el órgano encargado de las contrataciones o comité de selección, según corresponda, otorga la buena pro, mediante su publicación en el SEACE, incluyendo el cuadro comparativo y las actas debidamente motivadas de los resultados de la admisión, no admisión, evaluación, calificación, descalificación, rechazo y el otorgamiento de la buena pro.

1.13. CONSENTIMIENTO DE LA BUENA PRO

Cuando se hayan presentado dos (2) o más ofertas, el consentimiento de la buena pro se produce a los cinco (5) días hábiles siguientes de la notificación de su otorgamiento, sin que los postores hayan ejercido el derecho de interponer el recurso de apelación.

En caso que se haya presentado una sola oferta, el consentimiento de la buena pro se produce el mismo día de la notificación de su otorgamiento.

El consentimiento del otorgamiento de la buena pro se publica en el SEACE al día hábil siguiente de producido.

Importante

Una vez consentido el otorgamiento de la buena pro, el órgano encargado de las contrataciones o el órgano de la Entidad al que se haya asignado tal función realiza la verificación de la oferta presentada por el postor ganador de la buena pro conforme lo establecido en el numeral 64.6 del artículo 64 del Reglamento.

CAPÍTULO II SOLUCIÓN DE CONTROVERSIAS DURANTE EL PROCEDIMIENTO DE SELECCIÓN

2.1. RECURSO DE APELACIÓN

A través del recurso de apelación se pueden impugnar los actos dictados durante el desarrollo del procedimiento de selección hasta antes del perfeccionamiento del contrato.

El recurso de apelación se presenta ante la Entidad convocante, y es conocido y resuelto por su Titular, cuando el valor referencial sea igual o menor a cincuenta (50) UIT. Cuando el valor referencial sea mayor a dicho monto, el recurso de apelación se presenta ante y es resuelto por el Tribunal de Contrataciones del Estado.

En los procedimientos de selección según relación de ítems, el valor referencial total del procedimiento determina ante quién se presenta el recurso de apelación.

Los actos que declaren la nulidad de oficio, la cancelación del procedimiento de selección y otros actos emitidos por el Titular de la Entidad que afecten la continuidad de este, se impugnan ante el Tribunal de Contrataciones del Estado.

Importante

- *Una vez otorgada la buena pro, el órgano encargado de las contrataciones o comité de selección, según corresponda, está en la obligación de permitir el acceso de los participantes y postores al expediente de contratación, salvo la información calificada como secreta, confidencial o reservada por la normativa de la materia, a más tardar dentro del día siguiente de haberse solicitado por escrito.*

Luego de otorgada la buena pro no se da a conocer las ofertas cuyos requisitos de calificación no fueron analizados y revisados por el órgano encargado de las contrataciones o comité de selección, según corresponda.

- *A efectos de recoger la información de su interés, los postores pueden valerse de distintos medios, tales como: (i) la lectura y/o toma de apuntes, (ii) la captura y almacenamiento de imágenes, e incluso (iii) pueden solicitar copia de la documentación obrante en el expediente, siendo que, en este último caso, la Entidad deberá entregar dicha documentación en el menor tiempo posible, previo pago por tal concepto.*
- *El recurso de apelación se presenta ante la Mesa de Partes del Tribunal o ante las oficinas desconcentradas del OSCE o en la Unidad de Trámite Documentario de la Entidad, según corresponda.*

2.2. PLAZOS DE INTERPOSICIÓN DEL RECURSO DE APELACIÓN

La apelación contra el otorgamiento de la buena pro o contra los actos dictados con anterioridad a ella se interpone dentro de los cinco (5) días hábiles siguientes de haberse notificado el otorgamiento de la buena pro.

La apelación contra los actos dictados con posterioridad al otorgamiento de la buena pro, contra la declaración de nulidad, cancelación y declaratoria de desierto del procedimiento, se interpone dentro de los cinco (5) días hábiles siguientes de haberse tomado conocimiento del acto que se desea impugnar.

CAPÍTULO III DEL CONTRATO

3.1. PERFECCIONAMIENTO DEL CONTRATO

Los plazos y el procedimiento para perfeccionar el contrato se realiza conforme a lo indicado en el artículo 141 del Reglamento.

Para perfeccionar el contrato, el postor ganador de la buena pro debe presentar los documentos señalados en los artículos 139 y 175 del Reglamento, así como los previstos en la sección específica de las bases.

3.2. GARANTÍAS

Las garantías que deben otorgar los postores y/o contratistas, según corresponda, son las de fiel cumplimiento del contrato y por los adelantos.

3.2.1. GARANTÍA DE FIEL CUMPLIMIENTO

Como requisito indispensable para perfeccionar el contrato, el postor ganador debe entregar a la Entidad la garantía de fiel cumplimiento del mismo por una suma equivalente al diez por ciento (10%) del monto del contrato original. Esta se mantiene vigente hasta el consentimiento de la liquidación final.

Importante

En los contratos de ejecución de obras que celebren las Entidades con las micro y pequeñas empresas, estas últimas pueden otorgar como garantía de fiel cumplimiento el diez por ciento (10%) del monto del contrato original, porcentaje que es retenido por la Entidad durante la primera mitad del número total de pagos a realizarse, de forma prorrateada en cada pago, con cargo a ser devuelto a la finalización del mismo, conforme lo establece el artículo 149 del Reglamento, siempre que:

- a) El procedimiento de selección original del cual derive el contrato a suscribirse sea una Adjudicación Simplificada.*
- b) El plazo de ejecución de la obra sea igual o mayor a sesenta (60) días calendario; y,*
- c) El pago a favor del contratista considere, al menos, dos (2) valorizaciones periódicas, en función del avance de obra.*

3.2.2. GARANTÍA DE FIEL CUMPLIMIENTO POR PRESTACIONES ACCESORIAS

En las contrataciones que conllevan la ejecución de prestaciones accesorias, tales como mantenimiento, reparación o actividades afines, se otorga una garantía adicional por una suma equivalente al diez por ciento (10%) del monto del contrato de la prestación accesorio, la misma que debe ser renovada periódicamente hasta el cumplimiento total de las obligaciones garantizadas.

3.2.3. GARANTÍA POR ADELANTO

En caso se haya previsto en la sección específica de las bases la entrega de adelantos, el contratista debe presentar una garantía emitida por idéntico monto conforme a lo estipulado en el artículo 153 del Reglamento.

3.3. REQUISITOS DE LAS GARANTÍAS

Las garantías que se presenten deben ser incondicionales, solidarias, irrevocables y de

realización automática en el país, al solo requerimiento de la Entidad. Asimismo, deben ser emitidas por empresas que se encuentren bajo la supervisión directa de la Superintendencia de Banca, Seguros y Administradoras Privadas de Fondos de Pensiones, y que cuenten con clasificación de riesgo B o superior. Asimismo, deben estar autorizadas para emitir garantías; o estar consideradas en la última lista de bancos extranjeros de primera categoría que periódicamente publica el Banco Central de Reserva del Perú.

Importante

Corresponde a la Entidad verificar que las garantías presentadas por el postor ganador de la buena pro y/o contratista cumplan con los requisitos y condiciones necesarios para su aceptación y eventual ejecución; sin perjuicio de la determinación de las responsabilidades funcionales que correspondan.

Advertencia

Los funcionarios de las Entidades no deben aceptar garantías emitidas bajo condiciones distintas a las establecidas en el presente numeral, debiendo tener en cuenta lo siguiente:

- 1. La clasificadora de riesgo que asigna la clasificación a la empresa que emite la garantía debe encontrarse listada en el portal web de la SBS (<http://www.sbs.gob.pe/sistema-financiero/clasificadoras-de-riesgo>).*
- 2. Se debe identificar en la página web de la clasificadora de riesgo respectiva, cuál es la clasificación vigente de la empresa que emite la garantía, considerando la vigencia a la fecha de emisión de la garantía.*
- 3. Para fines de lo establecido en el artículo 148 del Reglamento, la clasificación de riesgo B, incluye las clasificaciones B+ y B.*
- 4. Si la empresa que otorga la garantía cuenta con más de una clasificación de riesgo emitida por distintas empresas listadas en el portal web de la SBS, bastará que en una de ellas cumpla con la clasificación mínima establecida en el Reglamento.*

En caso exista alguna duda sobre la clasificación de riesgo asignada a la empresa emisora de la garantía, se deberá consultar a la clasificadora de riesgos respectiva.

De otro lado, además de cumplir con el requisito referido a la clasificación de riesgo, a efectos de verificar si la empresa emisora se encuentra autorizada por la SBS para emitir garantías, debe revisarse el portal web de dicha Entidad (<http://www.sbs.gob.pe/sistema-financiero/relacion-de-empresas-que-se-encuentran-autorizadas-a-emitar-cartas-fianza>).

Los funcionarios competentes deben verificar la autenticidad de la garantía a través de los mecanismos establecidos (consulta web, teléfono u otros) por la empresa emisora.

3.4. EJECUCIÓN DE GARANTÍAS

La Entidad puede solicitar la ejecución de las garantías conforme a los supuestos contemplados en el artículo 155 del Reglamento.

3.5. ADELANTOS

La Entidad puede establecer la entrega de adelantos directos y adelantos para materiales e insumos, y en el caso de contratos bajo la modalidad llave en mano, para equipamiento y mobiliario, de conformidad con el artículo 180 del Reglamento, siempre que ello haya sido previsto en la sección específica de las bases.

3.6. VALORIZACIONES

Las valorizaciones son la cuantificación económica de un avance físico en la ejecución de la obra, realizada en un período determinado, tienen el carácter de pagos a cuenta y son elaboradas

el último día de cada período previsto en la sección específica de las bases, por el inspector o supervisor, según corresponda y el contratista.

En caso se haya suscrito contrato con un consorcio, el pago de las valorizaciones se realizará a quien se indique en el contrato de consorcio.

Advertencia

En caso de retraso en los pagos a cuenta o pago final por parte de la Entidad, salvo que se deba a caso fortuito o fuerza mayor, esta reconoce al contratista los intereses legales correspondientes, de conformidad con el artículo 39 de la Ley y los artículos 1244, 1245 y 1246 del Código Civil, debiendo repetir contra los responsables de la demora injustificada.

3.7. REAJUSTES

Los reajustes se calculan conforme lo indicado en el numeral 38.3 del artículo 38 y el artículo 195 del Reglamento.

Importante

Tanto la elaboración como la aplicación de las fórmulas polinómicas se sujetan a lo dispuesto en el Decreto Supremo N° 011-79-VC y sus modificatorias, ampliatorias y complementarias.

3.8. PENALIDADES

3.8.1. PENALIDAD POR MORA EN LA EJECUCIÓN DE LA PRESTACIÓN

En caso de retraso injustificado del contratista en la ejecución de las prestaciones objeto del contrato, la Entidad le aplica automáticamente una penalidad por mora por cada día de atraso, de conformidad con el artículo 162 del Reglamento.

3.8.2. OTRAS PENALIDADES

La Entidad puede establecer penalidades distintas a la mencionada en el numeral precedente, según lo previsto en el artículo 163 del Reglamento y lo indicado en la sección específica de las bases.

Estos dos tipos de penalidades se calculan en forma independiente y pueden alcanzar cada una un monto máximo equivalente al diez por ciento (10%) del monto del contrato vigente, o de ser el caso, del ítem que debió ejecutarse.

3.9. INCUMPLIMIENTO DEL CONTRATO

Las causales para la resolución del contrato, serán aplicadas de conformidad con el artículo 36 de la Ley y 164 del Reglamento.

3.10. DISPOSICIONES FINALES

Todos los demás aspectos del presente procedimiento no contemplados en las bases se regirán supletoriamente por la Ley y su Reglamento, así como por las disposiciones legales vigentes.

SECCIÓN ESPECÍFICA

CONDICIONES ESPECIALES DEL PROCEDIMIENTO DE SELECCIÓN

(EN ESTA SECCIÓN LA ENTIDAD DEBERÁ COMPLETAR LA INFORMACIÓN EXIGIDA, DE ACUERDO A LAS INSTRUCCIONES INDICADAS)

CAPÍTULO I GENERALIDADES

1.1. ENTIDAD CONVOCANTE

Nombre : MUNICIPALIDAD PROVINCIAL DE JAEN
RUC N° : 20201987297
Domicilio legal : JR. SAN MARTIN N° 1371 - JAEN
Teléfono: : [.....]
Correo electrónico: : [.....]

1.2. OBJETO DE LA CONVOCATORIA

El presente procedimiento de selección tiene por objeto la contratación de la ejecución de la obra MEJORAMIENTO DEL SERVICIO DE TRANSITABILIDAD EN LA CALLE 25 DE OCTUBRE CUADRA 1, 2, 3, 4, CALLE N° 06 CUADRA 1, CALLE LOS ROMERILLOS CUADRA 1, 2, CALLE LOS ACERILLOS CUADRA 1, 2, 3, PASAJE PEATONAL S/N, PASAJE RIO TUMBILLAN CUADRA 3, CALLE SAN JOSE CUADRA 1 Y 2 DEL DISTRITO DE JAEN - PROVINCIA DE JAEN – DEPARTAMENTO DE CAJAMARCA.

1.3. VALOR REFERENCIAL⁴

El valor referencial asciende a S/ 2,132,765.44 (Dos Millones Ciento Treinta y Dos Mil Setecientos Sesenta y Cinco con 44/100 Soles), incluidos los impuestos de Ley y cualquier otro concepto que incida en el costo total de la ejecución de la obra. El valor referencial ha sido calculado al mes de abril de 2023.

Valor Referencial (VR)	Límites ⁵	
	Inferior	Superior
S/ 2,132,765.44 (DOS MILLONES CIENTO TREINTA Y DOS MIL SETECIENTOS SESENTA Y CINCO CON 44/100 SOLES)	S/ 1,919,488.90 (UN MILLON NOVECIENTOS DIECINUEVE MIL CUATROCIENTOS OCHENTA Y OCHO CON 90/100 SOLES)	S/ 2,346,041.98 (DOS MILLONES TRESCIENTOS CUARENTA Y SEIS MIL CUARENTA Y UNOC CON 98/100 SOLES)

Importante

- El precio de las ofertas no puede exceder los límites del valor referencial de conformidad con el numeral 28.2 del artículo 28 de la Ley.

Importante para la Entidad

⁴ El monto del valor referencial indicado en esta sección de las bases no debe diferir del monto del valor referencial consignado en la ficha del procedimiento en el SEACE. No obstante, de existir contradicción entre estos montos, primará el monto del valor referencial indicado en las bases aprobadas.

⁵ De acuerdo a lo señalado en el artículo 48 del Reglamento, estos límites se calculan considerando dos (2) decimales. Para ello, si el límite inferior tiene más de dos (2) decimales, se aumenta en un dígito el valor del segundo decimal; en el caso del límite superior, se considera el valor del segundo decimal sin efectuar el redondeo.

- Cuando se trate de una contratación por relación de ítems, se debe consignar los valores referenciales de cada ítem.
- En caso de contrataciones que conlleven la ejecución de prestaciones accesorias, además se debe detallar el valor referencial de la prestación principal y el valor referencial de la prestación accesoría.
- Si durante la fase de actuaciones preparatorias, las Entidades advierten que es posible la participación de ejecutores de obras que gozan del beneficio de la exoneración del IGV prevista en la Ley N° 27037, Ley de Promoción de la Inversión en la Amazonía, debe tomarse en cuenta la regulación de la Cuarta Disposición Complementaria Final del Reglamento.

De conformidad con lo señalado en el numeral 2 de la citada Disposición Complementaria Final, en las bases se debe establecer además del valor referencial, los límites de este, con y sin IGV, tal como se indica a continuación:

Valor Referencial (VR)	Límite Inferior		Límite Superior	
	Con IGV	Sin IGV	Con IGV	Sin IGV
S/ 2,132,765.44 (DOS MILLONES CIENTO TREINTA Y DOS MIL SETECIENTOS SESENTA Y CINCO CON 44/100 SOLES).	S/ 1,919,488.90 (UN MILLON NOVECIENTOS DIECINUEVE MIL CUATROCIENTOS OCHENTA Y OCHO CON 90/100 SOLES)	S/ 1,626,685.51 (UN MILLON SEISCIENTOS VEINTISEIS MIL SEISCIENTOS OCHENTA Y CINCO CON 51/100 SOLES)	S/ 2,346,041.98 (DOS MILLONES TRESCIENTOS CUARENTA Y SEIS MIL CUARENTA Y UNOC CON 98/100 SOLES)	S/ 1,988,171.16 (UN MILLON NOVECIENTOS OCHENTA Y OCHO MIL CIENTO SETENTA Y UNO CON 16/100 SOLES)

- El valor referencial puede ser reservado de acuerdo a lo dispuesto en el numeral 34.5 del artículo 34 del Reglamento. En este caso, reemplazar este numeral por el siguiente:

1.4. EXPEDIENTE DE CONTRATACIÓN

Documento y fecha de aprobación del expediente de contratación	:	R.G.M N° 114-2023-MPJ/GM 16/06/2023
Documento y fecha de aprobación del expediente técnico	:	R.A N° 049-2021-MPJ/GM 21/01/2021
Documento y fecha de actualización del expediente técnico, de corresponder	:	R.A. N° 390-2023-MPJ/GM 10/04/2023
Tipo y número del procedimiento de selección que se convocó para la elaboración del expediente técnico, de corresponder	:	[.....]

1.5. FUENTE DE FINANCIAMIENTO

RECURSOS DETERMINADOS

Importante

La fuente de financiamiento debe corresponder a aquella prevista en la Ley de Equilibrio Financiero del Presupuesto del Sector Público del año fiscal en el cual se convoca el procedimiento de selección.

1.6. SISTEMA DE CONTRATACIÓN

El presente procedimiento se rige por el sistema de A PRECIOS UNITARIOS, de acuerdo con lo establecido en el expediente de contratación respectivo.

1.7. MODALIDAD DE EJECUCIÓN

NO CORRESPONDE

1.8. ALCANCES DEL REQUERIMIENTO

El alcance de la ejecución de la obra está definido en el Capítulo III de la presente sección de las bases.

1.9. PLAZO DE EJECUCIÓN DE LA OBRA

El plazo de ejecución de la obra materia de la presente convocatoria, es de 120 días calendario, en concordancia con lo establecido en el expediente de contratación y en el expediente técnico de obra.

1.10. COSTO DE REPRODUCCIÓN Y ENTREGA DE BASES Y DEL EXPEDIENTE TÉCNICO DE LA OBRA

Los participantes registrados tienen el derecho a recabar las bases y el expediente técnico de la obra en versión impresa o digital, según su elección, para cuyo efecto deben:

Pagar en	: Caja de la Entidad
Recoger en	: Oficina de Abastecimientos y Servicios Generales
Costo de bases	: Impresa: S/ 10.00 (Diez con 00/100 Soles).
Costo del expediente técnico	: Impreso: S/ 250.00 (Doscientos con 00/100 soles) Digital: S/ 20.00 (Veinte con 00/100 Soles)

Las bases y el expediente técnico se entregan inmediatamente después de realizado el pago correspondiente. Excepcionalmente, el expediente técnico en versión impresa puede ser entregado dentro del plazo máximo de un (1) día hábil de efectuado el pago.

Importante

- *La Entidad debe entregar una constancia o formulario de cargos en donde consta que el participante recibió el expediente técnico completo. Dicha constancia o formulario debe incluir un índice del contenido del expediente técnico y número de folios correspondientes.*
- *El costo de entrega del ejemplar de las bases y del expediente técnico, no puede exceder el costo de su reproducción.*

Advertencia

Las Entidades deben cautelar bajo responsabilidad que la versión impresa y digital del expediente técnico correspondan a la versión original del expediente técnico aprobado.

1.11. ACCESO VIRTUAL AL EXPEDIENTE TÉCNICO DE LA OBRA

El expediente técnico de la obra en versión digital se encuentra publicado en el SEACE, obligatoriamente, desde la fecha de la convocatoria del presente procedimiento de selección.

Adicionalmente, el expediente técnico se encuentra publicado en la página de INVIERTE PE y en la página de la entidad, el cual es de acceso libre y gratuito.

1.12. BASE LEGAL

- Ley N° 31638 Ley de Presupuesto del Sector Público del año fiscal 2023.
- Ley N° 31639 Ley de Equilibrio Financiero del Presupuesto del Sector Público del año fiscal 2023
- Ley N° 27972: Ley Orgánica De Municipalidades.
- Ley N° 30225 y D.S. N°344 2018-EF Ley de Contrataciones del Estado y su Reglamento.
- Directiva N° 003-2017-EF/63.01; Del D.L. N°1252; Sistema Nacional de Programación Multianual y Gestión de Inversiones.
- Ley 29783 de Seguridad y Salud en el Trabajo (22-08-2011), su Reglamento aprobado con D.S. N° 005-2012-TR (24-04-2012), y sus modificaciones mediante la Ley 30222, vigente a partir del 12 de julio del año 2014.
- Norma G.050, y sus modificaciones vigentes – Resolución Directoral N° 029-2008-VIVIENDA/VMCS-DNC.
- Ley General de personas con discapacidad Ley 27050, y sus modificaciones vigentes.
- Directiva N° 012-2017-OSCE/CD y sus modificaciones vigentes (24-05-2017), Gestión de Riesgos.
- Decreto Supremo N° 011-79-VC.
- Ley N° 27444, Ley del Procedimiento Administrativo General.
- Ley N° 28411, Ley General del Sistema Nacional del Presupuesto.
- Ley N° 27806, Ley de Transparencia y de Acceso a la Información Pública.
- Directiva N° 012-2017-OSCE/CD, Gestión de Riesgos en la Planificación de la Ejecución de Obras.

Las referidas normas incluyen sus respectivas modificaciones, de ser el caso.

CAPÍTULO II DEL PROCEDIMIENTO DE SELECCIÓN

2.1. CALENDARIO DEL PROCEDIMIENTO DE SELECCIÓN

Según el cronograma de la ficha de selección de la convocatoria publicada en el SEACE.

Importante

De conformidad con la vigesimosegunda Disposición Complementaria Final del Reglamento, en caso la Entidad (Ministerios y sus organismos públicos, programas o proyectos adscritos) haya difundido el requerimiento a través del SEACE siguiendo el procedimiento establecido en dicha disposición, no procede formular consultas u observaciones al requerimiento.

2.2. CONTENIDO DE LAS OFERTAS

La oferta contendrá, además de un índice de documentos⁶, la siguiente documentación:

2.2.1. Documentación de presentación obligatoria

2.2.1.1. Documentos para la admisión de la oferta

- a) Declaración jurada de datos del postor. (**Anexo N° 1**)
- b) Documento que acredite la representación de quien suscribe la oferta.

En caso de persona jurídica, copia del certificado de vigencia de poder del representante legal, apoderado o mandatario designado para tal efecto.

En caso de persona natural, copia del documento nacional de identidad o documento análogo, o del certificado de vigencia de poder otorgado por persona natural, del apoderado o mandatario, según corresponda.

En el caso de consorcios, este documento debe ser presentado por cada uno de los integrantes del consorcio que suscriba la promesa de consorcio, según corresponda.

Advertencia

De acuerdo con el artículo 4 del Decreto Legislativo N° 1246, las Entidades están prohibidas de exigir a los administrados o usuarios la información que puedan obtener directamente mediante la interoperabilidad a que se refieren los artículos 2 y 3 de dicho Decreto Legislativo. En esa medida, si la Entidad es usuaria de la Plataforma de Interoperabilidad del Estado – PIDE⁷ y siempre que el servicio web se encuentre activo en el Catálogo de Servicios de dicha plataforma, no corresponderá exigir el certificado de vigencia de poder y/o documento nacional de identidad.

- c) Declaración jurada de acuerdo con el literal b) del artículo 52 del Reglamento. (**Anexo N° 2**)
- d) Declaración jurada de cumplimiento del Expediente Técnico, según el numeral 3.1 del Capítulo III de la presente sección. (**Anexo N° 3**)

⁶ La omisión del índice no determina la no admisión de la oferta.

⁷ Para mayor información de las Entidades usuarias y del Catálogo de Servicios de la Plataforma de Interoperabilidad del Estado – PIDE ingresar al siguiente enlace <https://www.gobiernodigital.gob.pe/interoperabilidad/>

- e) Declaración jurada de plazo de ejecución de la obra. **(Anexo N° 4)**
- f) Promesa de consorcio con firmas legalizadas, en la que se consigne los integrantes, el representante común, el domicilio común y las obligaciones a las que se compromete cada uno de los integrantes del consorcio, así como el porcentaje equivalente a dichas obligaciones y a su experiencia. **(Anexo N° 5)**
- g) El precio de la oferta en soles y:
 - ✓ Los precios unitarios, considerando las partidas según lo previsto en el último párrafo del literal b) del artículo 35 del Reglamento.

Asimismo, la oferta incluye el monto de la prestación accesorio, cuando corresponda. **(Anexo N° 6)**

El precio total de la oferta y los subtotales que lo componen deben ser expresados con dos (2) decimales. Los precios unitarios pueden ser expresados con más de dos (2) decimales.

Importante

- *El órgano encargado de las contrataciones o comité de selección, según corresponda, no puede incorporar documentos adicionales para la admisión de la oferta a los establecidos en este acápite.*
- *El análisis de precios unitarios y el detalle de los gastos generales fijos y variables de la oferta se presentan para el perfeccionamiento del contrato.*
- *El órgano encargado de las contrataciones o comité de selección, según corresponda, declara no admitidas las ofertas que no se encuentren dentro de los límites del valor referencial previstos en el numeral 28.2 del artículo 28 de la Ley. Asimismo, verifica la presentación de los documentos requeridos. De no cumplir con lo requerido, la oferta se considera no admitida.*

2.2.1.2. Documentos para acreditar los requisitos de calificación

Incorporar en la oferta los documentos que acreditan los **“Requisitos de Calificación”** que se detallan en el numeral 3.2 del Capítulo III de la presente sección de las bases.

2.2.2. Documentación de presentación facultativa:

- a) En el caso de microempresas y pequeñas empresas integradas por personas con discapacidad, o en el caso de consorcios conformados en su totalidad por estas empresas, deben presentar la constancia o certificado con el cual acredite su inscripción en el Registro de Empresas Promocionales para Personas con Discapacidad⁸.
- b) Solicitud de bonificación del cinco por ciento (5%) por tener la condición de micro y pequeña empresa **(Anexo N°11)**.

Importante para la Entidad

- *En caso el órgano encargado de las contrataciones o comité de selección, según corresponda, considere evaluar otros factores además del precio, incluir el siguiente literal:*
- c) *Incorporar en la oferta los documentos que acreditan los **“Factores de Evaluación”** establecidos en el Capítulo IV de la presente sección de las bases, a efectos de obtener el puntaje previsto en dicho Capítulo para cada factor.*
- *Si durante la fase de actos preparatorios, las Entidades advierten que es posible la*

⁸ Dicho documento se tendrá en consideración en caso de empate, conforme a lo previsto en el artículo 91 del Reglamento.

participación de proveedores que gozan del beneficio de la exoneración del IGV prevista en la Ley N° 27037, Ley de Promoción de la Inversión en la Amazonía, consignar el siguiente literal:

- d) Los postores que apliquen el beneficio de la exoneración del IGV previsto en la Ley N° 27037, Ley de Promoción de la Inversión en la Amazonía, deben presentar la Declaración Jurada de cumplimiento de condiciones para la aplicación de la exoneración del IGV. **(Anexo N° 7)**
- En el caso de contratación de obras que se ejecuten fuera de la provincia de Lima y Callao, cuyo valor referencial del procedimiento de selección no supere los novecientos mil Soles (S/. 900,000.00), consignar el siguiente literal:
- e) Los postores con domicilio en la provincia donde se ejecutará la obra, o en las provincias colindantes, sean o no pertenecientes al mismo departamento o región, pueden presentar la solicitud de bonificación por obras ejecutadas fuera de la provincia de Lima y Callao, según **Anexo N° 8**.

Lo mismo aplica en el caso de procedimientos por relación de ítems cuando el monto del valor referencial de algún ítem no supere dicho monto, en cuyo caso debe consignarse el o los ítems, en los cuales los postores pueden solicitar la referida bonificación, adicionando el siguiente párrafo:

Dicha solicitud se puede presentar en el [CONSIGNAR EL ÍTEM O ÍTEMS, SEGÚN CORRESPONDA, EN LOS QUE SE PUEDE SOLICITAR LA BONIFICACIÓN].

Incorporar a las bases o eliminar, según corresponda.

Advertencia

El órgano encargado de las contrataciones o comité de selección, según corresponda, no podrá exigir al postor la presentación de documentos que no hayan sido indicados en los acápites "Documentos para la admisión de la oferta", "Requisitos de calificación" y "Factores de evaluación".

Importante para la Entidad

Esta disposición **solo** debe ser incluida en el caso de procedimientos de selección cuyo valor referencial sea igual o menor a cincuenta (50) UIT:

2.3. PRESENTACIÓN DEL RECURSO DE APELACIÓN

"El recurso de apelación se presenta ante la Unidad de Trámite Documentario de la Entidad.

En caso el participante o postor opte por presentar recurso de apelación y por otorgar la garantía mediante depósito en cuenta bancaria, se debe realizar el abono en:

N ° de Cuenta : [.....]

Banco : [.....]

N° CCI⁹ : [.....]

”

2.4. REQUISITOS PARA PERFECCIONAR EL CONTRATO

El postor ganador de la buena pro debe presentar los siguientes documentos para perfeccionar el contrato:

- a) Garantía de fiel cumplimiento del contrato.
- b) Garantía de fiel cumplimiento por prestaciones accesorias, de ser el caso.
- c) Solicitud para la constitución del fideicomiso, en el marco de lo establecido en el literal a)

⁹ En caso de transferencia interbancaria.

- del numeral 184.9 del artículo 184 del Reglamento, de ser el caso¹⁰.
- d) Contrato de consorcio con firmas legalizadas ante Notario de cada uno de los integrantes, de ser el caso.
 - e) Código de cuenta interbancaria (CCI) o, en el caso de proveedores no domiciliados, el número de su cuenta bancaria y la entidad bancaria en el exterior.
 - f) Copia de la vigencia del poder del representante legal de la empresa que acredite que cuenta con facultades para perfeccionar el contrato, cuando corresponda.
 - g) Copia de DNI del postor en caso de persona natural, o de su representante legal en caso de persona jurídica.

Advertencia

De acuerdo con el artículo 4 del Decreto Legislativo N° 1246, las Entidades están prohibidas de exigir a los administrados o usuarios la información que puedan obtener directamente mediante la interoperabilidad a que se refieren los artículos 2 y 3 de dicho Decreto Legislativo. En esa medida, si la Entidad es usuaria de la Plataforma de Interoperabilidad del Estado – PIDE¹¹ y siempre que el servicio web se encuentre activo en el Catálogo de Servicios de dicha plataforma, no corresponderá exigir los documentos previstos en los literales e) y f).

- h) Domicilio para efectos de la notificación durante la ejecución del contrato.
- i) Autorización de notificación de la decisión de la Entidad sobre la solicitud de ampliación de plazo mediante medios electrónicos de comunicación¹². **(Anexo N°12)**
- j) Constancia de capacidad libre de contratación expedida por el RNP¹³.
- k) Programa de Ejecución de Obra (CPM) el cual presenta la ruta crítica y el calendario de avance de obra valorizado.
- l) Calendario de adquisición de materiales e insumos necesarios para la ejecución de obra, en concordancia con el calendario de avance de obra valorizado. Este calendario se actualiza con cada ampliación de plazo otorgada, en concordancia con el calendario de avance de obra valorizado vigente.

Importante para la Entidad

En el caso de obras bajo la modalidad de ejecución llave en mano, cuando se haya previsto otorgar adelanto para equipamiento y mobiliario, con respecto al literal anterior, considerar el siguiente texto:

- l) Calendario de adquisición de materiales e insumos necesarios para la ejecución de obra, que incluye el equipamiento y mobiliario cuando corresponda, de acuerdo con el calendario de avance de obra valorizado. Este calendario se actualiza con cada ampliación de plazo otorgada, en concordancia con el calendario de avance de obra valorizado vigente.*
- m) Calendario de utilización de equipo, en caso la naturaleza de la contratación lo requiera.
- n) Memoria en la que se señalen las consideraciones que se han tomado en cuenta para la elaboración de los documentos indicados en los literales k), l) y m).
- o) Análisis de precios unitarios de las partidas y detalle de los gastos generales fijos y variables de la oferta, en caso de obras sujetas a precios unitarios¹⁴.
- p) Desagregado por partidas que dio origen a la oferta, en caso de obras a suma alzada.
- q) Copia de documentos que sustenten la propiedad, la posesión, el compromiso de compra venta o alquiler u otro documento que acredite la disponibilidad del requisito de calificación equipamiento estratégico. En el caso que el postor ganador sea un consorcio los

¹⁰ Cuando la Entidad no haya incorporado en las bases la obligación de constituir un fideicomiso para la administración de los adelantos destinados a la ejecución de obra, el postor adjudicado puede presentar la solicitud para la constitución del fideicomiso.

¹¹ Para mayor información de las Entidades usuarias y del Catálogo de Servicios de la Plataforma de Interoperabilidad del Estado – PIDE ingresar al siguiente enlace <https://www.gobiernodigital.gob.pe/interoperabilidad/>

¹² En tanto se implemente la funcionalidad en el SEACE, de conformidad con la Primera Disposición Complementaria Transitoria del Decreto Supremo N° 234-2022-EF.

¹³ Este requisito no aplica para procedimientos de contratación directa por la causal de carácter de secreto, secreto militar o por razones de orden interno.

¹⁴ La Entidad puede requerir este documento en caso de obras a suma alzada.

documentos de acreditación de este requisito pueden estar a nombre del consorcio o de uno de sus integrantes.

- r) Copia de los diplomas que acrediten la formación académica requerida del plantel profesional clave, en caso que el grado o título profesional requerido no se encuentre publicado en el Registro Nacional de Grados Académicos y Títulos Profesionales a cargo de la de la Superintendencia Nacional de Educación Superior Universitaria – SUNEDU¹⁵.
- s) Copia de (i) contratos y su respectiva conformidad o (ii) constancias o (iii) certificados o (iv) cualquier otra documentación que, de manera fehaciente demuestre la experiencia del personal que conforma el plantel profesional clave.

Importante

- *La Entidad debe aceptar las diferentes denominaciones utilizadas para acreditar la carrera profesional requerida, aun cuando no coincida literalmente con aquella prevista en los requisitos de calificación (por ejemplo Ingeniería Ambiental, Ingeniería en Gestión Ambiental, Ingeniería y Gestión Ambiental u otras denominaciones).*
- *Los documentos que acreditan la experiencia del personal deben incluir como mínimo los nombres y apellidos del profesional, el cargo desempeñado, el plazo de la prestación indicando el día, mes y año de inicio y culminación, el nombre de la Entidad u organización que emite el documento, la fecha de emisión y nombres y apellidos de quien suscribe el documento.*

En caso estos documentos establezcan el plazo de la experiencia adquirida por el profesional en meses sin especificar los días la Entidad debe considerar el mes completo.

De presentarse experiencia ejecutada paralelamente (traslape), para el cómputo del tiempo de dicha experiencia sólo se considerará una vez el periodo traslapado. No obstante, de presentarse periodos traslapados en el residente de obra, no se considera ninguna de las experiencias acreditadas, salvo la ejecución de obras por paquete.

Se considerará aquella experiencia que no tenga una antigüedad mayor a veinticinco (25) años anteriores a la fecha de la presentación de ofertas.

Asimismo, la Entidad debe valorar de manera integral los documentos presentados para acreditar dicha experiencia. En tal sentido, aun cuando en los documentos presentados la denominación del cargo o puesto no coincida literalmente con aquella prevista en los requisitos de calificación, se deberá validar la experiencia si las actividades que realizó el profesional corresponden con la función propia del cargo o puesto requerido.

- *Cuando el postor ganador de la buena pro presenta como plantel profesional clave a profesionales que se encuentren prestando servicios como residente o supervisor en obras contratadas por la Entidad que no cuentan con recepción, procede otorgar plazo adicional para subsanar, conforme lo previsto en el literal a) del artículo 141 del Reglamento.*
- *En caso que el postor ganador de la buena pro sea un consorcio, las garantías que presente este para el perfeccionamiento del contrato, así como durante la ejecución contractual, de ser el caso, además de cumplir con las condiciones establecidas en el artículo 33 de la Ley y en el artículo 148 del Reglamento, deben consignar expresamente el nombre completo o la denominación o razón social de los integrantes del consorcio, en calidad de garantizados, de lo contrario no podrán ser aceptadas por las Entidades. No se cumple el requisito antes indicado si se consigna únicamente la denominación del consorcio, conforme lo dispuesto en la Directiva “Participación de Proveedores en Consorcio en las Contrataciones del Estado”.*
- *En los contratos de ejecución de obras que celebren las Entidades con las micro y pequeñas empresas, estas últimas pueden otorgar como garantía de fiel cumplimiento el diez por ciento (10%) del monto del contrato, porcentaje que es retenido por la Entidad durante la primera mitad del número total de pagos a realizarse, de forma prorrateada en cada pago, con cargo a ser devuelto a la finalización del mismo, conforme lo establece el numeral 149.4 del artículo 149 del Reglamento y numeral 151.3 del artículo 151 del Reglamento, siempre que:*
 - a) *El procedimiento de selección original del cual derive el contrato a suscribirse sea una Adjudicación Simplificada.*
 - b) *El plazo de ejecución de la obra sea igual o mayor a sesenta (60) días calendario; y,*

¹⁵ <https://enlinea.sunedu.gob.pe/>

- c) *El pago a favor del contratista considere, al menos, dos (2) valorizaciones periódicas, en función del avance de obra.*

Para dicho efecto los postores deben encontrarse registrados en el REMYPE, consignando en la Declaración Jurada de Datos del Postor (Anexo N° 1) o en la solicitud de retención de la garantía durante el perfeccionamiento del contrato, que tienen la condición de MYPE, lo cual será verificado por la Entidad en el link <http://www2.trabajo.gob.pe/servicios-en-linea-2-2> opción consulta de empresas acreditadas en el REMYPE.

Importante para la Entidad

En caso se determine que adicionalmente se puede considerar otro tipo de documentación a ser presentada para el perfeccionamiento del contrato, consignar el siguiente literal:

- t) **[DE ACUERDO AL OBJETO CONTRACTUAL CONVOCADO REQUERIR LA PRESENTACIÓN DE OTROS DOCUMENTOS, SEGÚN CORRESPONDA].**

Incorporar a las bases o eliminar, según corresponda.

Importante

- Corresponde a la Entidad verificar que las garantías presentadas por el postor ganador de la buena pro cumplan con los requisitos y condiciones necesarios para su aceptación y eventual ejecución; sin perjuicio de la determinación de las responsabilidades funcionales que correspondan.*
- De conformidad con el Reglamento Consular del Perú aprobado mediante Decreto Supremo N° 076-2005-RE para que los documentos públicos y privados extendidos en el exterior tengan validez en el Perú, deben estar legalizados por los funcionarios consulares peruanos y refrendados por el Ministerio de Relaciones Exteriores del Perú, salvo que se trate de documentos públicos emitidos en países que formen parte del Convenio de la Apostilla, en cuyo caso bastará con que estos cuenten con la Apostilla de la Haya¹⁶.*
- La Entidad no puede exigir documentación o información adicional a la consignada en el presente numeral para el perfeccionamiento del contrato.*

2.5. PERFECCIONAMIENTO DEL CONTRATO

El contrato se perfecciona con la suscripción del documento que lo contiene. Para dicho efecto el postor ganador de la buena pro, dentro del plazo previsto en el artículo 141 del Reglamento, debe presentar la documentación requerida en la Oficina de Trámite Documentario sito en la calle Simón Bolívar N° 1520 - Jaén.

Importante

En el caso de contratación de obras por paquete, se debe suscribir un contrato por cada obra incluida en el paquete.

Importante para la Entidad

Esta disposición solo debe ser incluida en el caso que la Entidad considere la entrega del adelanto directo y para materiales e insumos:

2.6. ADELANTOS¹⁷

2.6.1. ADELANTO DIRECTO

¹⁶ Según lo previsto en la Opinión N° 009-2016/DTN.

¹⁷ Si la Entidad ha previsto la entrega de adelantos, debe prever el procedimiento para su entrega, conforme a lo previsto en los artículos 181 y 182 del Reglamento.

“La Entidad otorgará un adelanto directo por el 10% del monto del contrato original.

El contratista debe solicitar formalmente el adelanto directo dentro de los ocho (8) días siguientes a la suscripción del contrato, adjuntando a su solicitud la garantía por adelantos¹⁸ mediante carta fianza o póliza de caución y el comprobante de pago correspondiente. La Entidad debe entregar el monto solicitado dentro de los siete (7) días contados a partir del día siguiente de recibida la solicitud del contratista.

Vencido el plazo para solicitar el adelanto no procede la solicitud.

2.6.2. ADELANTO PARA MATERIALES E INSUMOS

“La Entidad otorgará adelantos para materiales e insumos por el 20%¹⁹ del monto del contrato original, conforme al calendario de adquisición de materiales e insumos presentado por el contratista.

La entrega de los adelantos se realizará en un plazo de 08 días calendario previos a la fecha prevista en el calendario de adquisición de materiales e insumos para cada adquisición, con la finalidad que EL CONTRATISTA pueda disponer de los materiales e insumos en la oportunidad prevista en el calendario de avance de obra valorizado. Para tal efecto, EL CONTRATISTA debe solicitar la entrega del adelanto en un plazo de 07 días calendario anteriores al inicio del plazo antes mencionado, adjuntando a su solicitud la garantía por adelantos²⁰ mediante carta fianza o póliza de caución y el comprobante de pago respectivo.

Asimismo, en el caso de obras bajo la modalidad de ejecución llave en mano, cuando se haya previsto otorgar adelanto para equipamiento y mobiliario, consignar el siguiente numeral:

2.7. VALORIZACIONES

El periodo de valorización será mensual.

Importante

- *Cuando el periodo de valorización establecido por la Entidad sea el mensual, el plazo del pago de la valorización se regirá por lo dispuesto en el numeral 194.7 del artículo 194 del Reglamento. En cambio, si la Entidad prevé un periodo de valorización distinto al mensual, se debe establecer los plazos y procedimiento aplicables para la valorización, teniendo en consideración lo dispuesto en el numeral 194.6 del referido artículo, así como el plazo para el pago de las valorizaciones.*
- *Las valorizaciones de obra se presentan a través del módulo de ejecución contractual del SEACE. Dicha obligación aplica a los contratos de obra que deriven de procedimientos de selección para la ejecución de obras, convocados a partir de la entrada en vigencia de la Directiva N° 001-2022-OSCE/CD “Gestión de las valorizaciones de obra a través del SEACE”²¹. Mediante comunicado el OSCE publica y difunde la relación de Entidades obligadas a usar la*

¹⁸ De conformidad con el artículo 153 del Reglamento, esta garantía debe ser emitida por idéntico monto y un plazo mínimo de vigencia de tres (3) meses, renovable por un plazo idéntico hasta la amortización total del adelanto otorgado. Cuando el plazo de ejecución contractual sea menor a tres (3) meses, las garantías pueden ser emitidas con una vigencia menor, siempre que cubra la fecha prevista para la amortización total del adelanto otorgado.

¹⁹ De conformidad con el numeral 180.2 del artículo 180 del Reglamento, los adelantos para materiales e insumos, no pueden superar el veinte por ciento (20%) del monto del contrato original, y en el caso de contratos bajo la modalidad de llave en mano, en los que se haya previsto el adelanto para equipamiento y mobiliario, no pueden superar en conjunto dicho porcentaje.

²⁰ De conformidad con el artículo 153 del Reglamento, esta garantía debe ser emitida por idéntico monto y un plazo mínimo de vigencia de tres (3) meses, renovable por un plazo idéntico hasta la amortización total del adelanto otorgado. Cuando el plazo de ejecución contractual sea menor a tres (3) meses, las garantías pueden ser emitidas con una vigencia menor, siempre que cubra la fecha prevista para la amortización total del adelanto otorgado.

²¹ Aprobada mediante Resolución N° 002-2022-OSCE-PRE y modificada mediante Resolución N° 042-2022-OSCE/PRE, publicadas en el Diario Oficial El Peruano el 10 de enero de 2022 y 5 de marzo de 2022, respectivamente.

sección de valorizaciones electrónicas como medio para la gestión de las valorizaciones de obra. El primer listado de entidades obligadas se encuentra publicado en el siguiente enlace:

<https://www.gob.pe/institucion/osce/noticias/575017-comunicado-n-001-2022-osce>.

2.8. PLAZO PARA EL PAGO DEL SALDO DE LA LIQUIDACIÓN DEL CONTRATO DE OBRA

La Entidad o el contratista, según corresponda, deben efectuar el pago del monto correspondiente al saldo de la liquidación del contrato de obra, en el plazo de 30 días calendario, computados desde el día siguiente del consentimiento de la liquidación. Para tal efecto, la parte que solicita el pago debe presentar el comprobante de pago respectivo.

CAPÍTULO III REQUERIMIENTO

3.1. EXPEDIENTE TÉCNICO E INFORMACIÓN COMPLEMENTARIA DEL EXPEDIENTE TÉCNICO

REQUERIMIENTO

REQUERIMIENTO PARA LA CONTRATACIÓN DE LA EJECUCIÓN DE OBRA: “MEJORAMIENTO DEL SERVICIO DE TRANSITABILIDAD EN LA CALLE 25 DE OCTUBRE CDRA 1, 2, 3,4, CALLE N° 06 CDRA 1, CALLE LOS ROMERILLOS CDRA 1, 2, CALLE LOS ACERILLOS CDRA 1, 2, 3, PASAJE PEATONAL S/N, PASAJE RIO TUMBILLAN CDRA 3, CALLE SAN JOSE CDRA 1,2; DEL DISTRITO DE JAEN - PROVINCIA DE JAEN - DEPARTAMENTO DE CAJAMARCA”

1. OBJETO

Los presentes requerimientos técnicos mínimos tienen como objeto señalar y establecer las condiciones mínimas bajo las cuales el CONTRATISTA ejecutará las prestaciones con el fin de cumplir las metas previstas en el Proyecto de Inversión Pública denominado: “MEJORAMIENTO DEL SERVICIO DE TRANSITABILIDAD EN LA CALLE 25 DE OCTUBRE CDRA 1, 2, 3,4, CALLE N° 06 CDRA 1, CALLE LOS ROMERILLOS CDRA 1, 2, CALLE LOS ACERILLOS CDRA 1, 2, 3, PASAJE PEATONAL S/N, PASAJE RIO TUMBILLAN CDRA 3, CALLE SAN JOSE CDRA 1,2; DEL DISTRITO DE JAEN - PROVINCIA DE JAEN - DEPARTAMENTO DE CAJAMARCA”.

2. FINALIDAD PÚBLICA

Atender adecuadamente a la población del sector los Sauces reduciendo el déficit de calles y pasajes sin pavimentación de los diversos sectores, con la finalidad de mejorar la accesibilidad a las viviendas, su aspecto urbanístico, paisajista, y de ésta al equipamiento y servicios; fortalecer el aspecto social y la organización local, y mejorar la calidad ambiental del entorno como también la calidad de vida de la población beneficiaria

3. OBJETIVOS

Objetivo General

Consiste en la ejecución del proyecto:

“MEJORAMIENTO DEL SERVICIO DE TRANSITABILIDAD EN LA CALLE 25 DE OCTUBRE CDRA 1, 2, 3,4, CALLE N° 06 CDRA 1, CALLE LOS ROMERILLOS CDRA 1, 2, CALLE LOS ACERILLOS CDRA 1, 2, 3, PASAJE PEATONAL S/N, PASAJE RIO TUMBILLAN CDRA 3, CALLE SAN JOSE CDRA 1,2; DEL DISTRITO DE JAEN - PROVINCIA DE JAEN - DEPARTAMENTO DE CAJAMARCA” la misma que presenta los siguientes objetivos generales:

- Reducción de polvo en las fachadas e interiores de las viviendas, con el consiguiente ahorro en el mantenimiento y limpieza de las mismas.
- Mejorar el drenaje pluvial de las calles de este Barrio
- Ahorro en los costos por higiene personal
- Aumento en la seguridad en el transporte de peatones, ya que desaparecen hoyos, piedras, tierra, etc.
- Ahorro de tiempo de los usuarios de vehículos
- Ahorro en tiempo de los peatones
- Aumento en el valor de los predios (plusvalía) de la zona.
- Ahorro de costos de operación vehicular.
- Facilitar el tránsito de los peatones y su acceso a las instalaciones colindantes proporcionando además seguridad.
- Conseguir una mayor calidad humana en la zona, mejorando su estética, suprimiendo ruidos y polvo e incrementando la convivencia.



- Estimular una dinámica de revitalización de los centros urbanos como partes de una reestructuración de espacios, que tienda a una utilización más racional de las vías existentes mediante el uso del transporte colectivo.
- Estimular la economía y desarrollo de los centros comerciales.
- Mejor acceso de locomoción colectiva, debido a la presencia de la vía vehicular y peatonal con niveles definidos.
- Disminución de la contaminación ambiental al bajar los niveles de polvo en suspensión.
- Reducción de accidentes peatonales por falta de aceras. Se defina la zona peatonal y pobladores no circularían por la vía como actualmente lo hacen.
- Mejora en la accesibilidad a los predios. Finalmente se logrará una mejor transitabilidad por las vías vehiculares y peatonales.
- Contar con Infraestructura Vial de la calle en buen estado con capacidad de rodadura óptima. Esto se obtiene como resultado de la obra nueva según diseño definitivo conforme el estudio de suelos y especificaciones técnicas.
- Reducción de la incidencia de enfermedades respiratorias y transmisibles; al disminuir drásticamente las partículas de polvo en suspensión en la avenida.
- Aumento del valor de las propiedades beneficiadas por el proyecto.
- Mejora de la imagen del barrio.

Objetivos Específicos:

Los objetivos específicos del presente proyecto de inversión son: pavimentación de concreto, construcción de veredas, evacuación pluvial y reposición de servicios existentes, las mismas que cuantificamos del modo siguiente:

CONSTRUCCIÓN:

- **Construcción de Pavimento Rígido.** - El Pavimento será de Concreto $F'C=210 \text{ kg/cm}^2$ y tendrá un espesor de 0.20m. La superficie útil de pavimento comprende de **1,073.00 M3**.
- **Construcción de Veredas.** - Las Veredas serán de Concreto $F'C=175 \text{ kg/cm}^2$, bruñado y tendrán un espesor de 0.10 m. y un ancho de 1.20m en general (Variable) y se ejecutaran en las calles que necesitan esta intervención tal como lo indican los planos en un área de **1, 736.30 m2**.
- **Construcción de Martillos de Concreto.** - La Construcción de martillos serán de Concreto $F'C=175 \text{ kg/cm}^2$, bruñado y tendrán un espesor de 0.10 m. El total de martillos es **267.06 m2**.
- **Construcción de Rampas.** - La Construcción de rampas serán de Concreto $F'C=175 \text{ kg/cm}^2$, bruñado y tendrán un espesor de 0.10 m. El total de rampas es **120.36 m2**.
- **Construcción de Sardinell Peraltado.** - El proyecto cuenta con sardinell peraltado de concreto armado, $F'C=175 \text{ Kg/cm}^2$ con un total de **74.61 m3**.
- **Construcción de Cunetas.** - La Construcción de cunetas serán de Concreto $F'C=175 \text{ kg/cm}^2$. El total de **138.37 m3**.
- **Cuneta Losa de Concreto.** - La construcción de Cuneta losa de concreto es de $F'C=175 \text{ Kg/cm}^2$ con total de 4.33 m3.
- **Construcción de Cunetas Badén.** - La construcción de Cuneta Badén de concreto es de $F'C=175 \text{ Kg/cm}^2$, $E= 0.20$, con total de 13.72 m3.



SEÑALIZACIÓN:

Se pintará 377.61 m² de Áreas en el pavimento rígido, así como rampas, martillos y sardineles, en las calles comprendidas en el Proyecto, así mismo comprende de 24.00 unidades de señalización vertical.

4. ANTECEDENTES:

El presente estudio nace como resultado de una necesidad y por iniciativa de los moradores de la Urbanización Los Sauces de las calles 25 De Octubre cuadra 1, 2, 3, 4, calle N° 06 cuadra 1, calle Los Romerillos cuadra 1, 2, calle Los Acerillos cuadra 1, 2, 3, Pasaje Peatonal S/N, Pasaje Río Tumbillan cuadra 3, Calle San José cuadra 1,2; Del Distrito De Jaén - Provincia De Jaén - Departamento De Cajamarca, debidamente organizados, quienes vienen gestionando el apoyo financiero ante La Municipalidad Provincial de Jaén, para su ejecución en el marco del Presupuesto Participativo Año 2021.

La Municipalidad Provincial de Jaén, ha seleccionado, priorizado y aprobado la solicitud de los moradores de la Urbanización Los Sauces las calles 25 De Octubre cuadra 1, 2, 3, 4, calle N° 06 cuadra 1, calle Los Romerillos cuadra 1, 2, calle Los Acerillos cuadra 1, 2, 3, Pasaje Peatonal S/N, Pasaje Río Tumbillan cuadra 3, Calle San José cuadra 1,2; Del Distrito De Jaén - Provincia De Jaén - Departamento De Cajamarca, en concordancia con los criterios de elegibilidad establecidos por la normatividad del INVIERTE. PE Además, los beneficiarios, no aportaran parte del material (cemento) en los porcentajes mínimos exigidos por el presente Proyecto, cuando se ejecute el mismo. Así también, intenta incorporar una nueva forma de producir desarrollo urbano en el espacio público para consolidar las unidades vecinales, articulando la participación de diferentes actores, y buscando elevar la calidad de vida, y participación ciudadana. El propósito de La Municipalidad Provincial de Jaén, está orientado a reducir el déficit de calles y pasajes sin pavimentación de los diversos sectores, con la finalidad de mejorar la accesibilidad a las viviendas, su aspecto urbanístico, paisajista, y de ésta al equipamiento y servicios; fortalecer el aspecto social y la organización local, y mejorar la calidad ambiental del entorno como también la calidad de vida de la población beneficiaria.

LINEAMIENTOS DE POLÍTICA RELACIONADOS CON EL PROYECTO:

EL PROYECTO: "MEJORAMIENTO DEL SERVICIO DE TRANSITABILIDAD EN LA CALLE 25 DE OCTUBRE CDRA 1, 2, 3,4, CALLE N° 06 CDRA 1, CALLE LOS ROMERILLOS CDRA 1, 2, CALLE LOS ACERILLOS CDRA 1, 2, 3, PASAJE PEATONAL S/N, PASAJE RIO TUMBILLAN CDRA 3, CALLE SAN JOSE CDRA 1,2; DEL DISTRITO DE JAEN - PROVINCIA DE JAEN - DEPARTAMENTO DE CAJAMARCA"



Se enmarca en:

El objetivo general del Sector Vivienda, Construcción y Saneamiento 2006-2019, referente a promover e impulsar el ordenamiento territorial y el desarrollo urbano sostenible, fortaleciendo el Sistema Urbano Nacional en un marco de gestión eficiente y eficaz.

Qué, la Dirección Nacional de Urbanismo ha elaborado el proyecto de Plan Nacional de Desarrollo Urbano "PERÚ: Territorio para Todos" - Lineamientos de Política 2006 – 2015, el cual ha sido puesto en consideración del Viceministro de Vivienda y Urbanismo y tiene como finalidad primordial conducir el proceso de urbanización nacional en términos del Desarrollo Urbano Sostenible, dentro del marco de la descentralización y en el contexto de la Globalización; Que, el referido Plan Nacional del Subsector Vivienda y Urbanismo, constituye un marco de orientación para integrar y armonizar las acciones de los diversos agentes que de una u otra forma intervienen en el desarrollo de dicho Subsector y por lo tanto, es necesario poner a disposición de dichos agentes y del público en general el Proyecto, de dicho plan que, en atención al principio de transparencia que rige la actuación de la Administración Pública es conveniente y necesario pre publicar el proyecto de Plan Nacional de Desarrollo Urbano "PERÚ: Territorio para Todos" - Lineamientos de Política 2006 – 2015. Asimismo, el Proyecto forma parte del Plan de Desarrollo Urbano de la Municipalidad

Provincial de Jaén. Su formulación y contenido se enmarca en la normatividad vigente del Sistema Nacional de Inversión Pública.

RESOLUCIÓN MINISTERIAL N.º 173-2006-VIVIENDA

Lima, 28 de junio de 2006

FUENTE: <http://www.urbanistasperu.org/inicio/pndu.htm>

CALLES:

La vía comprendida dentro del ámbito de intervención del proyecto es:

- Calle 25 De Octubre Cuadra 1
- Calle 25 De Octubre Cuadra 2
- Calle 25 De Octubre Cuadra 3
- Calle 25 De Octubre Cuadra 4
- Calle N° 06 Cuadra 01
- Calle Los Romerillos Cuadra 1
- Calle Los Romerillos Cuadra 2
- Calle Los Acerillos Cuadra 1
- Calle Los Acerillos Cuadra 2
- Calle Los Acerillos Cuadra 3
- Pasaje Peatonal S/N
- Pasaje Río Tumbillan Cuadra 3
- Calle San José Cuadra 1
- Calle San José Cuadra 2

Actualmente las Calles antes mencionadas no cuentan con superficie afirmada en su totalidad y carece de veredas que permitan un tránsito peatonal adecuado. En las épocas más fuertes de lluvias, ponen en peligro la seguridad de las familias que habitan las viviendas construidas aledañas.

5 CARACTERISTICAS GENERALES:

La Provincia de Jaén tiene una extensión territorial de 5 232,57 km² que representa el 15,4 % del total departamental.

5.1. UBICACIÓN POLITICA:



- Departamento : Cajamarca
- Provincia : Jaén
- Distrito : Jaén
- Localidad : Jaén
- Sector : Los Sauces

DEPARTAMENTO DE CAJAMARCA



Imagen 01 - MAPA DEL PERÚ
DEPARTAMENTO DE CAJAMARCA

Datos Generales del Departamento de Cajamarca

Departamento	CAJAMARCA
Capital	CAJAMARCA
Población Censada – 2017	1 341 012 hab.
Superficie (Km2)	33 317,54 km ²
Densidad De Población	43,7 hab/km ²

Fuente: Censos Nacionales 2017

5.2 UBICACIÓN GEOGRÁFICA:

LOCALIZACIÓN GEOGRÁFICA DE LA PROVINCIA DE JAÉN - CAJAMARCA



Imagen 02 - MAPA DEL PERÚ
DEPARTAMENTO DE CAJAMARCA -
PROVINCIA DE JAÉN.



Imagen 03 - MAPA DE LA PROVINCIA DE
JAÉN Y SUS DISTRITOS.



Límites de la Provincia de Jaén

Norte : Provincia de San Ignacio.
Sureste y sur : Provincia de Cutervo.
Suroeste : Provincia de Ferreñafe y Lambayeque
Este : Provincia de Bagua y Utcubamba
Oeste : Provincia de Huancabamba.

Datos Generales de la Provincia de Jaén

Provincia	JAÉN
Departamento	CAJAMARCA
Capital	JAÉN
Población Censada – 2017	185 432 hab.
Superficie (Km2)	5 233 Km2
Densidad de Población (Hab/Km2)	35, 44
Coordenadas Geográficas	5°42'S 78°48'O
Latitud	729 m.s.n.m.
Ubigeo	0608
Distritos	12
Idioma Oficial	Español
Co-Oficiales	Awajún, wampis (shuar)

UBICACIÓN DE LA CIUDAD DE JAÉN – CAJAMARCA



Imagen 04 - MAPA DEL DISTRITO DE JAÉN



Imagen 05 - MAPA DE LA CIUDAD DE JAÉN

Límites del Distrito de Jaén

Norte : Distrito de las Pirias y Huabal.
 Este : Distrito de Bellavista
 Oeste : Distrito de Colasay
 Sur : Distrito de Choros, Provincia de Cutervo.

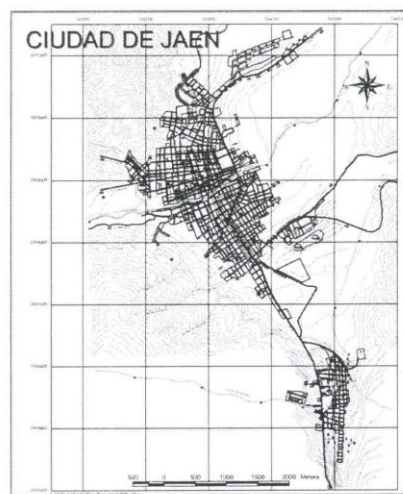

Datos Generales del Distrito de Jaén

Departamento	CAJAMARCA
Provincia	JAÉN
Distrito	JAÉN
Población Censada – 2017	81 587 hab.
Superficie (Km2)	537. 25
Coordenadas Geográficas	5° 42' 51" S 78° 48' 42" O
Tasa de Crecimiento de la Población (1993-2007)	1.74
Densidad Poblacional	160.1
Latitud	729 m.s.n.m.
Ubigeo	060801
Fundación	ABRIL DE 1549
Dirección	4 DE JUNIO DE 1821

División Geográfica de la Ciudad de Jaén

Zona Rural: Cuenta con 11 centros poblados:

Chamaya, Tabacal, Vista Alegre de Zonanga, Valillo, San Martín de Porras, La Virginia, Chamba, Montera, San Miguel de Las Naranjas, Granadillas, Palma Central y La Cascarilla.

Zona Urbana: Está compuesta por **Habilitaciones Urbanas, Urbanizaciones, Sectores.**

Habilitaciones Urbanas

Las Betanias	Los Girasoles	Las Palmeras
California	Los Rosales	Bello Horizonte
Santa Emilia	Los Ángeles	Sergio Díaz

Jesús María
Las Palmas
Sol Naciente
Nuevo Belén
Los Arrozales
La Concordia

San Camilo
Camino Real
Gaspar Delgado
Cenfrocafe
El Paraíso
Los Cocos

Los Aromos
Guillermo Sánchez Cubas
La Roca
Las Orquídeas
Los Faiques

Sectores	Urbanizaciones
Pueblo Nuevo	La Molina
Miraflores	Laureana
Fila Alta	La Unión
Pueblo Libre	San Martín de Porras
Linderos	Las Violetas
La Colina	Los Sauces
Nuevo Horizonte	
Morro Solar	

UBICACIÓN DE LA ZONA DEL PROYECTO – JAÉN – CAJAMARCA



Imagen 06 – UBICACIÓN DEL SECTOR DE LA ZONA DEL PROYECTO – JAÉN – CAJAMARCA



Imagen 07 - UBICACIÓN DE LA ZONA DEL PROYECTO DE TRANSITABILIDAD – JAÉN – CAJAMARCA

Datos Generales de la Zona del Proyecto

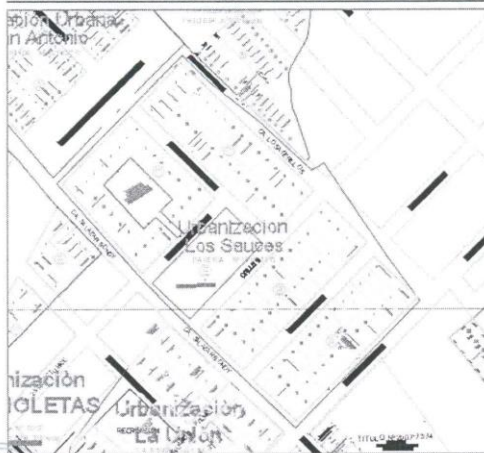
Departamento	CAJAMARCA
Provincia	JAÉN
Distrito	JAÉN
Sector	Los Sauces
Latitud	760 m.s.n.m.
Zona	SELVA
Coordenadas	74275921 E; 9370056.73 N



"MEJORAMIENTO DEL SERVICIO DE TRANSITABILIDAD EN LA CALLE 25 DE OCTUBRE CDRA 1, 2, 3, 4, CALLE N° 06 CDRA 1, CALLE LOS ROMERILLOS CDRA 1, 2, CALLE LOS ACERILLOS CDRA 1, 2, 3, PASAJE PEATONAL S/N, PASAJE RIO TUMBILLAN CDRA 3, CALLE SAN JOSE CDRA 1, 2: DEL DISTRITO DE JAÉN - PROVINCIA DE JAÉN - DEPARTAMENTO DE CAJAMARCA" CUI 2455346

EXPEDIENTE
TECNICO
2020

LOCALIZACIÓN:

La calle 25 de octubre cuadra 1, 2, 3, 4, calle N° 06 cuadra 1, calle los romerillos cuadra 1, 2, calle los acerillos cuadra 1, 2, 3, pasaje peatonal s/n, pasaje río Tumbillan cuadra 3, calle San José cuadra 1, 2, se encuentran ubicadas en la localidad de Jaén dichas calles se encuentran localizadas dentro del Casco Urbano de la Ciudad de Jaén, Distrito de Jaén - Provincia de Jaén - Departamento de Cajamarca.

5.3 VIAS DE ACCESO:

* **Acceso Terrestre:** El acceso a Jaén, se realiza principalmente por la carretera, según cuadros adjuntos.

CUADRO N° 01 - ACCESO A LA ZONA DEL PROYECTO - LIMA - JAÉN

PUNTO DE INICIO	PUNTO DE LLEGADA	RUTAS	DISTANCIA (KM)	TIEMPO (HRS)	MEDIO DE TRANSPORTE
Lima	Chiclayo	Alfartada (Carretera Panamericana Norte)	773.30 KM	12 horas	AUTOMOVIL
Chiclayo	Jaén	Asfaltada (Carretera Panamericana Norte)	301.60 KM	6 horas	AUTOMOVIL
Municipalidad provincial de Jaén	Sector Los Sauces	Pavimento Rígido	2.30 km	8 min	MOTO TAXI

CUADRO N° 02 - ACCESO A LA ZONA DEL PROYECTO - CAJAMARCA - JAÉN

PUNTO DE INICIO	PUNTO DE LLEGADA	RUTAS	DISTANCIA (KM)	TIEMPO (HRS)	MEDIO DE TRANSPORTE
Cajamarca	Chiclayo	Alfartada (Carretera Panamericana Norte)	267.00 Km	5 h 40 min	Automóvil
Chiclayo	Jaén	Asfaltada (Carretera Panamericana Norte)	301.60 KM	6 horas	Automóvil
Municipalidad provincial de Jaén	Sector Los Sauces	Pavimento Rígido	2.30 km	8 min	MOTO TAXI

CUADRO N° 03 - ACCESO A LA ZONA DEL PROYECTO - CAJAMARCA - JAÉN

PUNTO DE INICIO	PUNTO DE LLEGADA	RUTAS	DISTANCIA (KM)	TIEMPO (HRS)	MEDIO DE TRANSPORTE
Cajamarca	Bambamarca	Pavimentada	128 Km	2 h 06 min	Automóvil
Bambamarca	Chota	Pavimentada	17 KM	30 min	Automóvil
Chota	Cutervo	Pavimentada	55 km	1 h 50 min	Automóvil
Cutervo	Jaén	Pavimentada	113 km	3 horas	Automóvil
Municipalidad provincial de Jaén	Sector Los Sauces	Pavimentada	2.30 km	8 min	MOTO TAXI



"MEJORAMIENTO DEL SERVICIO DE TRANSITABILIDAD EN LA CALLE 25 DE OCTUBRE CDRA 1, 2, 3, 4, CALLE N° 06 CDRA 1, CALLE LOS ROMERILLOS CDRA 1, 2, CALLE LOS ACERILLOS CDRA 1, 2, 3, PASAJE PEATONAL S/N, PASAJE RIO TUMBILLAN CDRA 3, CALLE SAN JOSE CDRA 1, 2: DEL DISTRITO DE JAÉN - PROVINCIA DE JAÉN - DEPARTAMENTO DE CAJAMARCA" CUI 2455346

EXPEDIENTE
TECNICO
2020

- * **Acceso Aéreo:** Jaén cuenta con aeropuerto ubicado en la localidad de Shumba, existen vuelos diarios a la ciudad de Lima.

CUADRO N° 04 - ACCESO A LA ZONA DEL PROYECTO - TRANSPORTE AEREO LIMA - JAÉN

PUNTO DE INICIO	PUNTO DE LLEGADA	RUTAS	DISTANCIA (KM)	TIEMPO (HRS)	MEDIO DE TRANSPORTE
Lima	Aeropuerto Shumba	Aérea	737 km.	1h 28min	Avión
Shumba	Jaén	terrestre	20 km.	27 min	Automóvil
Municipalidad provincial de Jaén	Sector Los Sauces	Pavimentada	2.30 km	8 min	MOTO TAXI

- * **Acceso a la Zona Del Proyecto:** El acceso a la obra, considerando como punto de partida la Plaza de Armas de la ciudad de Jaén, es a través de la siguiente ruta:



Imagen 08 - ACCESOS DE LA VIAS DE TRANSITABILIDAD A UTILIZAR DESDE LA PLAZA DE ARMAS HASTA LA ZONA DEL PROYECTO

CUADRO N° 05 - ACCESO A LA ZONA DEL PROYECTO

PUNTO DE INICIO	RUTAS/ CALLES	VIA	DISTANCIA (KM)	TIEMPO (HRS)	MEDIO DE TRANSPORTE
PLAZA DE ARMAS Ca. San Martín	Ca. Alfonso Villanueva Pinillos cuadra 3, 4, 5, 6, 7, 8, 9, 10, 11, 12, 13, 14, 15, 16; Ca. Salazar Bondy cuadra 1, 2, 3.	Pavimentada	1.8 Km	7 min	Vehículos motorizados, camionetas, camión, etc.
PLAZA DE ARMAS Ca. San Martín	Ca. Bolívar cuadra 12; Ca. Mariscal Ureta cuadra 8, 9, 10, 11, 12; Av. Pakamuros cuadra 10, 11, 12, 13, 14, 15, 16, 17, 18, 19, 20.	Pavimentada	2.3 Km	8 min	Vehículos motorizados, camionetas, camión, etc.

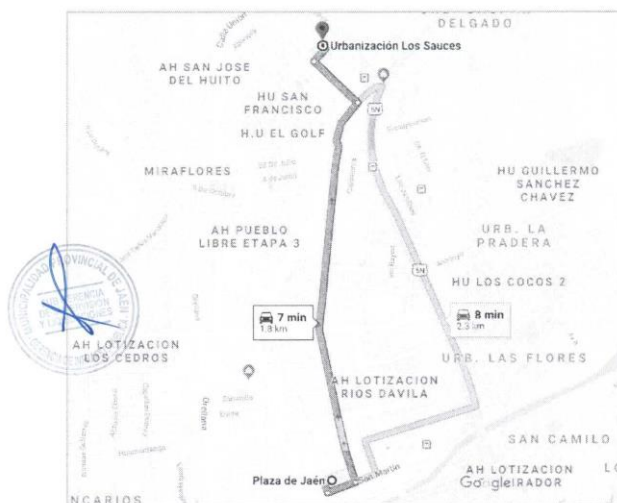

"MEJORAMIENTO DEL SERVICIO DE TRANSITABILIDAD EN LA CALLE 25 DE OCTUBRE CDRA 1, 2, 3, 4, CALLE N° 06 CDRA 1, CALLE LOS ROMERILLOS CDRA 1, 2, CALLE LOS ACERILLOS CDRA 1, 2, 3, PASAJE PEATONAL S/N, PASAJE RIO TUMBILLAN CDRA 3, CALLE SAN JOSE CDRA 1, 2: DEL DISTRITO DE JAÉN - PROVINCIA DE JAÉN - DEPARTAMENTO DE CAJAMARCA" CUI 2455346

EXPEDIENTE
TECNICO
2020

5.4. VÍAS DE ACCESO

* **Acceso Terrestre:** El acceso a Jaén, se realiza principalmente por la carretera, según cuadros adjuntos.

CUADRO N° 01 - ACCESO A LA ZONA DEL PROYECTO - LIMA - JAÉN

PUNTO DE INICIO	PUNTO DE LLEGADA	RUTAS	DISTANCIA (KM)	TIEMPO (HRS)	MEDIO DE TRANSPORTE
Lima	Chiclayo	Alfartada (Carretera Panamericana Norte)	773.30 KM	12 horas	AUTOMOVIL
Chiclayo	Jaén	Asfaltada (Carretera Panamericana Norte)	301.60 KM	6 horas	AUTOMOVIL
Municipalidad provincial de Jaén	Sector Los Sauces	Pavimento Rígido	2.30 km	8 min	MOTO TAXI

CUADRO N° 02 - ACCESO A LA ZONA DEL PROYECTO - CAJAMARCA - JAÉN

PUNTO DE INICIO	PUNTO DE LLEGADA	RUTAS	DISTANCIA (KM)	TIEMPO (HRS)	MEDIO DE TRANSPORTE
Cajamarca	Chiclayo	Alfartada (Carretera Panamericana Norte)	267.00 Km	5 h 40 min	Automóvil
Chiclayo	Jaén	Asfaltada (Carretera Panamericana Norte)	301.60 KM	6 horas	Automóvil
Municipalidad provincial de Jaén	Sector Los Sauces	Pavimento Rígido	2.30 km	8 min	MOTO TAXI

CUADRO N° 03 - ACCESO A LA ZONA DEL PROYECTO - CAJAMARCA - JAÉN

PUNTO DE INICIO	PUNTO DE LLEGADA	RUTAS	DISTANCIA (KM)	TIEMPO (HRS)	MEDIO DE TRANSPORTE
Cajamarca	Bambamarca	Pavimentada	128 Km	2 h 06 min	Automóvil
Bambamarca	Chota	Pavimentada	17 KM	30 min	Automóvil
Chota	Cutervo	Pavimentada	55 km	1 h 50 min	Automóvil
Cutervo	Jaén	Pavimentada	113 km	3 horas	Automóvil
Municipalidad provincial de Jaén	Sector Los Sauces	Pavimentada	2.30 km	8 min	MOTO TAXI

* **Acceso Aéreo:** Jaén cuenta con aeropuerto ubicado en la localidad de Shumba, existen vuelos diarios a la ciudad de Lima.



"MEJORAMIENTO DEL SERVICIO DE TRANSITABILIDAD EN LA CALLE 25 DE OCTUBRE CDRA 1, 2, 3, 4, CALLE N° 06 CDRA 1, CALLE LOS ROMERILLOS CDRA 1, 2, CALLE LOS ACERILLOS CDRA 1, 2, 3, PASAJE PEATONAL S/N, PASAJE RIO TUMBILLAN CDRA 3, CALLE SAN JOSE CDRA 1, 2: DEL DISTRITO DE JAEN - PROVINCIA DE JAEN - DEPARTAMENTO DE CAJAMARCA" CUI 2455346

EXPEDIENTE
TECNICO
2020

CUADRO N° 04 - ACCESO A LA ZONA DEL PROYECTO - TRANSPORTE AEREO LIMA - JAÉN

PUNTO DE INICIO	PUNTO DE LLEGADA	RUTAS	DISTANCIA (KM)	TIEMPO (HRS)	MEDIO DE TRANSPORTE
Lima	Aeropuerto Shumba	Aérea	737 km.	1h 28min	Avión
Shumba	Jaén	terrestre	20 km.	27 min	Automóvil
Municipalidad provincial de Jaén	Sector Los Sauces	Pavimentada	2.30 km	8 min	MOTO TAXI

* **Acceso a la Zona Del Proyecto:** El acceso a la obra, considerando como punto de partida la Plaza de Armas de la ciudad de Jaén, es a través de la siguiente ruta:



Imagen 08 - ACCESOS DE LA VIAS DE TRANSITABILIDAD A UTILIZAR DESDE LA PLAZA DE ARMAS HASTA LA ZONA DEL PROYECTO



CUADRO N° 05 - ACCESO A LA ZONA DEL PROYECTO

PUNTO DE INICIO	RUTAS/ CALLES	VIA	DISTANCIA (KM)	TIEMPO (HRS)	MEDIO DE TRANSPORTE
PLAZA DE ARMAS Ca. San Martín	Ca. Alfonso Villanueva Pinillos cuadra 3, 4, 5, 6, 7, 8, 9, 10, 11, 12, 13, 14, 15, 16; Ca. Salazar Bondy cuadra 1, 2, 3.	Pavimentada	1.8 Km	7 min	Vehículos motorizados, camionetas, camión, etc.
PLAZA DE ARMAS Ca. San Martín	Ca. Bolívar cuadra 12; Ca. Mariscal Ureta cuadra 8, 9, 10, 11, 12; Av. Pakamuros cuadra 10, 11, 12, 13, 14, 15, 16, 17, 18, 19, 20.	Pavimentada	2.3 Km	8 min	Vehículos motorizados, camionetas, camión, etc.



"MEJORAMIENTO DEL SERVICIO DE TRANSITABILIDAD EN LA CALLE 25 DE OCTUBRE CDRA 1, 2, 3, 4, CALLE N° 06 CDRA 1, CALLE LOS ROMERILLOS CDRA 1, 2, CALLE LOS ACERILLOS CDRA 1, 2, 3, PASAJE PEATONAL S/N, PASAJE RIO TUMBILLAN CDRA 3, CALLE SAN JOSE CDRA 1,2; DEL DISTRITO DE JAÉN - PROVINCIA DE JAÉN - DEPARTAMENTO DE CAJAMARCA" CUI 2455346

EXPEDIENTE
TECNICO
2020

5.5. ASPECTOR FÍSICOS DE LA ZONA

Clima y Geología

La provincia de Jaén es una de las trece provincias que conforman el departamento de Cajamarca, en el Norte del Perú. Limita por el norte con la provincia de San Ignacio; sureste y sur con la provincia de Cutervo; suroeste con la provincia de Ferreñafe y Lambayeque; este con la provincia de Bagua y Utcubamba; oeste con la provincia de Huancabamba. La capital de esta provincia es la ciudad de Jaén de Bracamoros.

La Provincia de Jaén es atravesada por el ramal interior de la cordillera Occidental de los Andes, que en esta zona se llama "Andes del Chamaya", por Weberbauer. El ramal exterior de dicha cordillera está ubicado al oeste del río Huancabamba y la cordillera oriental de los Andes, está ubicada al este del río Marañón.

Los Andes del Chamaya son un solo conjunto montañoso, pero en la provincia de Jaén se señala generalmente la existencia de cordilleras menores o de baja altura confortantes del conjunto; estas son: Cordillera Palambe, entre el distrito de San Felipe y Pomahuaca. Cordillera del Páramo o de Sallique, entre el distrito de Sallique y el de Chontalí. Cordillera del corcovado, entre los distritos de Sallique, Chontalí y San José del Alto. El resto del sistema está conformado por los contrafuertes que descienden de dichas cordilleras hacia el río Huancabamba – Chamaya, Chulucanas o Huayabamba, Jaén y Tabaconas.

Como parte de los atractivos turísticos de más relevancia en la ciudad es el Jardín Botánico Missouri ubicado en el sector Fila Alta, el museo regional Hermogenes Mejia Solf, el centro recreativo Manantial De Vida ubicado en Shumba, el bosque señor de Huamantanga situado en la parte occidental a pocos kilómetros de la ciudad, la misma que ofrece una variedad de flora y fauna una de las más coloridas aves es el gallito de las rocas, considerado ave nacional del Perú, y el Pilco. Ofrece también a los visitantes, la hermosura de sus cataratas localizadas en el bosque.



En Jaén, los veranos son largos, muy calientes y nublados y los inviernos son cortos, cómodos, secos y mayormente despejados. Durante el transcurso del año, la temperatura generalmente varía de 17 C a 32 C y rara vez baja a menos de 15 C o sube a más de 35 °C.

En base a la puntuación de turismo, la mejor época del año para visitar Jaén para actividades de tiempo caluroso es desde finales de mayo hasta principios de septiembre

Desde el punto de vista sísmico el territorio peruano pertenece al círculo, que comprende las zonas de mayor actividad sísmica en el mundo y por lo tanto se encuentra sometido con frecuencia a movimientos telúricos, perteneciendo toda la región de Cajamarca a la zona sísmica tipo 02, según las normas E 030 - de Diseño Sismo Resistente, del RNC.

5.6. TOPOGRAFIA

Reconocimiento de terreno.

Se realizó el reconocimiento del área en estudio de las siguientes calles: CALLE 25 DE OCTUBRE CDRA 1, 2, 3, 4, CALLE N°6 CDRA 1, CALLE LOS ROMERILLOS CDRA 1, 2, CALLE LOS ACERILLOS CDRA 1,2,3, PASAJE PEATONAL S/N, PASAJE RIO TUMBILLAN, CDRA 3, CALLE SAN JOSE CDRA 1,2; del Sector Los Sauces, a fin de definir los alcances y límites para el levantamiento topográfico del terreno, en la cual este trabajo de campo consistió en lo siguiente:



"MEJORAMIENTO DEL SERVICIO DE TRANSITABILIDAD EN LA CALLE 25 DE OCTUBRE CDRA 1, 2, 3, 4, CALLE N° 06 CDRA 1, CALLE LOS ROMERILLOS CDRA 1, 2, CALLE LOS ACERILLOS CDRA 1, 2, 3, PASAJE PEATONAL S/N, PASAJE RIO TUMBILLAN CDRA 3, CALLE SAN JOSE CDRA 1, 2; DEL DISTRITO DE JAEN - PROVINCIA DE JAEN - DEPARTAMENTO DE CAJAMARCA" CUI 2455346

EXPEDIENTE
TECNICO
2020

El levantamiento topográfico fue realizado con coordenadas relativas ya que no existen puntos de primer orden cercanos para amarrar el levantamiento topográfico, colocando a la estación total las coordenadas y cotas del terreno, que fueron obtenidas con el GPS navegador Marca Garmin MAP 62S.

CORDENADAS DEL PROYECTO.

INICIO

Este : 742561.211
Norte : 9369843.069
Altitud : 695.73

FINAL

Este : 742884.267
Norte : 9370005.511
Altitud : 686.99

El levantamiento Topográfico con Estación Total marca TOPCON; en el área del proyecto, se empezó a medir radiando todos los detalles existentes (casas, postes, veredas, buzones de desagüe, pavimento existente y otros); como también puntos de relleno topográfico que permitan obtener una adecuada representación de la superficie del terreno.

En el levantamiento topográfico de las calles 25 de octubre cdra. 1, 2, 3, 4, calle N°6 cdra. 1, calle los romerillos cdra. 1, 2, calle los acerillos cdra. 1, 2, 3, pasaje peatonal s/n, pasaje rio Tumbillan, cdra. 3, calle San José cdra. 1, 2, se han registrado 1 155 puntos topográficos, 11 Puntos de control Horizontal y Vertical (BMs); estos mismos han sido ubicado en veredas de concreto y bases de concreto en postes de luz.



CUADRO N° 06 - BM'S					
CÓDIGO	ESTE	NORTE	ELEVACION	UBICACIÓN REFERENCIA	CARACTERÍSTICAS
BM - 00	742560.708	9369831.41	695.74	ESQUINA DE LA CA. 25 DE OCTUBRE Y CA. SACSA HUAMAN; LADO DERECHO.	PINTADO EN VEREDA DE CONCRETO
BM - 01	742597.416	9369932.12	697.78	ESQ DE LA CA. 25 DE OCTUBRE CDRA N° 2 Y CA. SAN JOSE; LADO IZQUIERDO.	PINTADO EN VEREDA DE CONCRETO
BM - 02	742659.339	9369981.53	697.22	ESQ DE LA PASAJE TUMBILLAN Y CA. 25 DE OCTUBRE CDRA 03; LADO DERECHO.	PINTADO EN VEREDA DE CONCRETO
BM - 03	742689.987	9370023.62	699.25	ESQ. DE LA CA. SALAZAR BONDY Y CA. 25 DE OCTUBRE CDRA 4; LADO IZQUIERDO.	PINTADO EN VEREDA DE CONCRETO
BM - 04	742743.966	9370059.86	699.04	ESQ DE LA CA. LOS ROMERILLOS CDRA 1 Y CALLE 25 DE OCTUBRE CDRA 04; LADO DERECHO	PINTADO EN VEREDA DE CONCRETO
BM - 05	742780.725	9370037.57	695.69	CA. N°6 CDRA 1; LADO DERECHO	PINTADO EN VEREDA DE CONCRETO
BM - 06	742729.88	9369988.99	694.59	CA. N°6 CDRA 1; LADO DERECHO	PINTADO EN BASE DE CONCRETO POSTE DE LUZ.
BM - 07	742689.81	9370131.09	708.47	CALLE LOS ROMERILLOS CDRA 02; LADO DERECHO	PINTADO EN BASE DE CONCRETO POSTE DE LUZ.
BM - 08	742805.355	9370073.26	696.35	ESQ DE LA CA. LOS ACERILLOS CDRA 3 Y CA. N°6 CDRA 1; LADO IZQUIERDO.	PINTADO EN VEREDA DE CONCRETO
BM - 09	742732.68	9370163.26	708.25	CA. LOS ACERILLOS CDRA 3; LADO DERECHO	PINTADO EN VEREDA DE CONCRETO
BM - 10	742838.972	9370041.56	691.94	ESQ DE LA CA. LOS ACERILLOS CDRA 2 Y CA. LOS ROBLES; LADO DERECHO.	PINTADO EN VEREDA DE CONCRETO
BM - 11	742885.845	9370016.1	687.49	ESQ DE LA CA. LOS ACERILLOS CDRA 1 Y CA. CRO ALEGRIA; LADO DERECHO.	PINTADO EN VEREDA DE CONCRETO

5.7. CONDICIONES CLIMATOLÓGICAS

El clima es cálido, en la mayor parte del año, con temperaturas variables entre 25° a 30° C. Se presentan lluvias intensas, generalmente durante los meses de diciembre a marzo, habiendo ocasionalmente lluvias leves en el resto del año.

5.8. HIDROLOGÍA

Esta información es obtenida de la Carta Nacional, proporcionada por el Instituto Geográfico Nacional, para la presente evaluación se requirió de una carta a escala 1:100000 donde se ubicó la macro cuenca que comprende la zona del proyecto y la ESTACIÓN JAEN, dicho documento servirá además para delimitar las Micro cuencas Hidrográficas que aportaran caudales y que ingresaran a la zona del proyecto. Esta información cartográfica, más la obtenida en campo, permitirá determinar los parámetros físicos propios del terreno, como área, longitud de curso, pendiente, etc.

IMAGEN 09: PLANO CARTOGRÁFICO

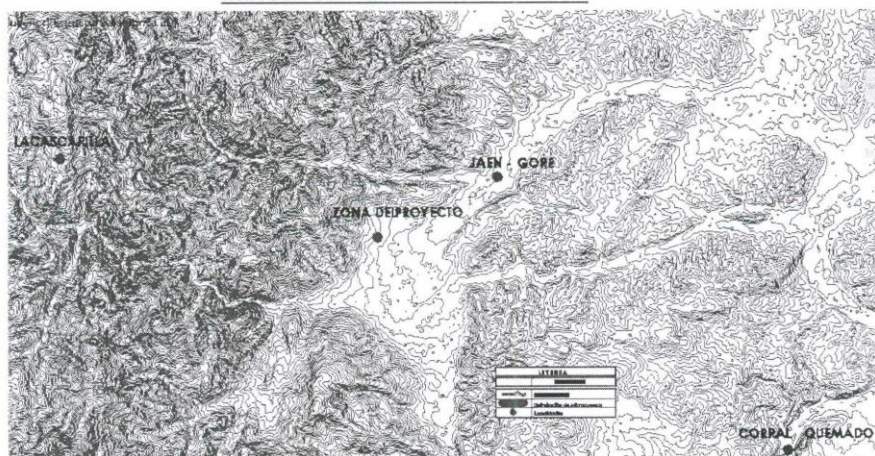

La Metodología aplicada al presente estudio consiste en ubicar las estaciones meteorológicas cercanas disponibles con respecto a la zona del proyecto, en tal sentido se han identificado 03 estaciones a considerar.

TABLA N° 07: ESTACIONES METEOROLÓGICAS IDENTIFICADAS.

ESTACIÓN METEOROLÓGICA					
ESTACIÓN	TIPO	DEP./PROV./DISTR.	LATITUD	LONGITUD	ALTITUD
JAEN GORE	Meteorológica Automática	Cajamarca / Jaén / Jaén	05° 40' 35.99" S	78° 46' 27.05" W	618.00 msnm
LA CASCARILLA	Meteorológica Convencional	Cajamarca / Jaén / Jaén	05° 40' 18.30" S	78° 53' 51.60" W	1991.00 msnm
CORRAL QUEMADO	Hidrológica Automática	Amazonas / Utcubamba / Cumba	05° 45' 16.60" S	78° 41' 31.50" W	427.00 mnsnm

Fuente: SENAMHI (Noviembre 2020)

5.9. ESTADO ACTUAL DE LAS VÍAS Y SUS IMPLICANCIAS EN LA POBLACIÓN

Actualmente las calles son transitables; pero con dificultad pues su superficie de rodadura es de terreno natural y se encuentra cubierta por vegetación en los márgenes y en pésima situación, debido a la presencia de baches y ahuellamientos que presenta debido a la susceptibilidad de los suelos frente a las precipitaciones pluviales.

A continuación, se detalla el estado situacional de las calles involucradas al proyecto por medio de fotografías.



IMAGEN 10 - CALLE LOS ROMERILLOS CUADRA 01 SUPERFICIE DE RODADURA EN PESIMAS CONDICIONES DE TRANSITABILIDAD, PRESENCIA DE CHARCOS Y LODOS DEBIDO A LA FALTA DE DRAJAJE PLUVIAL, SE OBSERVA LA PRESENCIA DE POSTES DE ALUMBRADO PÚBLICO.



IMAGEN 11 - LOS ROMERILLOS CDRA 1, EN PESIMAS CONDICIONES DE TRANSITABILIDAD, PRESENCIA DE RESIDUOS ORGÁNICOS, SE OBSERVA POSTES DE ALUMBRADO PÚBLICO.





IMAGEN 12 - CALLE LOS ROMERILLOS CUADRA 2, SE OBSERVA LA SUPERFICIE DE RODADURA EN PESIMAS CONDICIONES DE TRANSITABILIDAD, PRESENCIA DE DESECHOS ORGANICOS.



IMAGEN 13 - CALLE N° 6 CUADRA 1, PRESENCIA DE BOLSAS PLASTICAS, DESECHOS ORGÁNICOS Y PESIMAS CONDICIONES DE TRANSITABILIDAD.



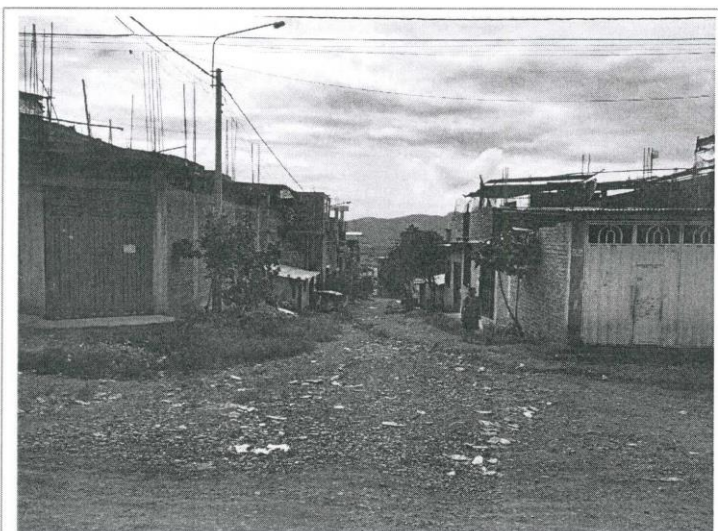

IMAGEN 14 - INTERSECCIÓN DE LA CALLE N° 6 CUADRA 01 Y CALLE ROMERILLOS CUADRA 01, PRESENCIA DE DESMONTE CON CHARCOS Y LODO POR LA PRESENCIA DE LLUVIA



IMAGEN 15 - CALLE LOS N° 6 CUADRA 01, PRESENCIA DE CHARCOS Y LODOS EN PESIMAS CONDICIONES DE TRANSITABILIDAD, PRESENCIA DE DESECHOS ORGANICOS



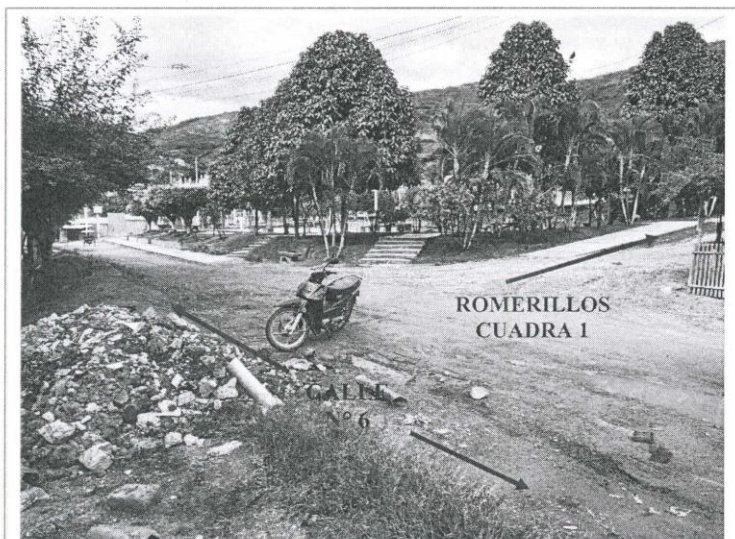

IMAGEN 16 - CALLE LOS ACERILLOS CUADRA 01 SUPERFICIE DE RODADURA EN PESIMAS CONDICIONES DE TRANSITABILIDAD, PRESENCIA DE DESECHOS ORGÁNICOS, BOLSAS PLASTICAS, ETC.



IMAGEN 17 - INTERSECCIÓN CALLE N° 6 CON CALLE LOS ACERILLOS CUADRA 02, PRESENCIA DE DESMONTE Y RESIDUOS SÓLIDOS, EN PESIMAS CONDICIONES DE TRANSITABILIDAD





IMAGEN 18 - CALLE LOS ACERILLOS CUADRA 3 SUPERFICIE DE RODADURA EN PESIMAS CONDICIONES DE TRANSITABILIDAD, PRESENCIA DE DESECHOS ORGANICOS



IMAGEN 19 - PASAJE PEATONAL S/N SUPERFICIE DE RODADURA EN PESIMAS CONDICIONES DE TRANSITABILIDAD, PRESENCIA DE DESECHOS ORGANICOS, BOLSAS PLASTICAS Y DESMONTE.



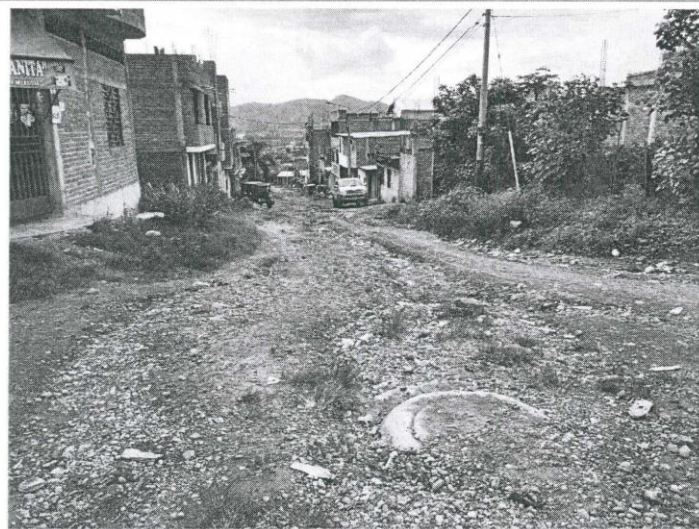

IMAGEN 20 – CALLE 25 DE OCTUBRE CUADRA 01, SUPERFICIE DE RODADURA EN PESIMAS CONDICIONES DE TRANSITABILIDAD, PRESENCIA DE DESECHOS ORGÁNICOS, BOLSAS PLÁSTICAS.

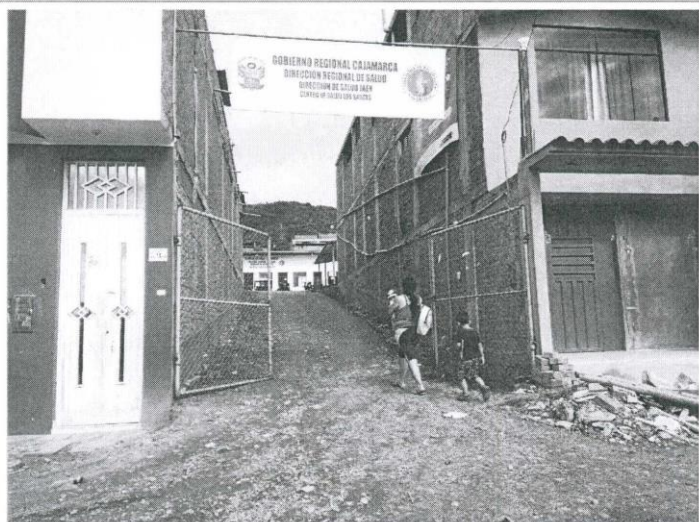

IMAGEN 21 – CALLE 25 DE OCTUBRE CUADRA 02, SUPERFICIE DE RODADURA EN PESIMAS CONDICIONES DE TRANSITABILIDAD, PRESENCIA DE BOLSAS PLÁSTICAS.



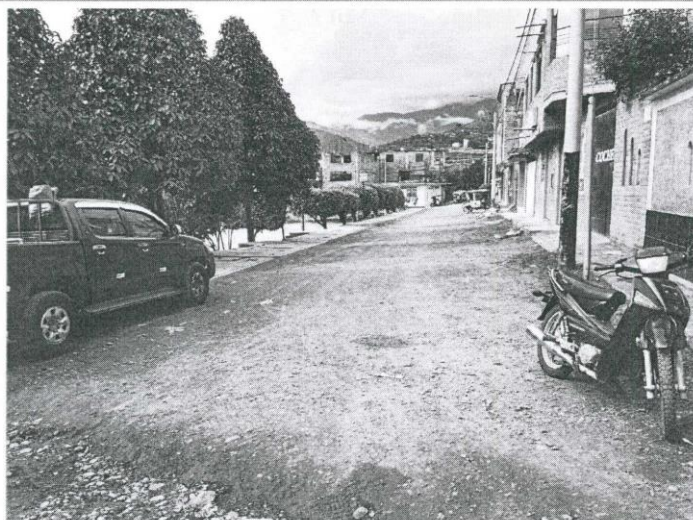

IMAGEN 22 – CALLE 25 DE OCTUBRE CUADRA 03, SUPERFICIE DE RODADURA EN PESIMAS CONDICIONES DE TRANSITABILIDAD.

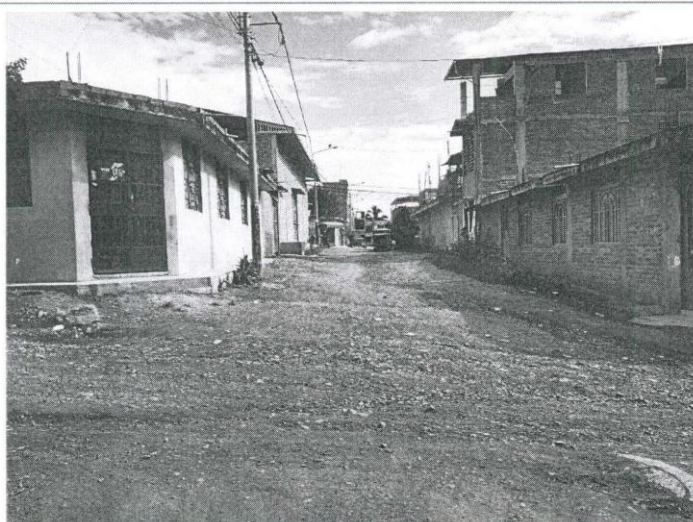

IMAGEN 23 – CALLE 25 DE OCTUBRE CUADRA 04, SUPERFICIE DE RODADURA EN PESIMAS CONDICIONES DE TRANSITABILIDAD, PRESENCIA GALLINAZOS HURGAN ENTRE LA BASURA, CHARCOS, LODOS.



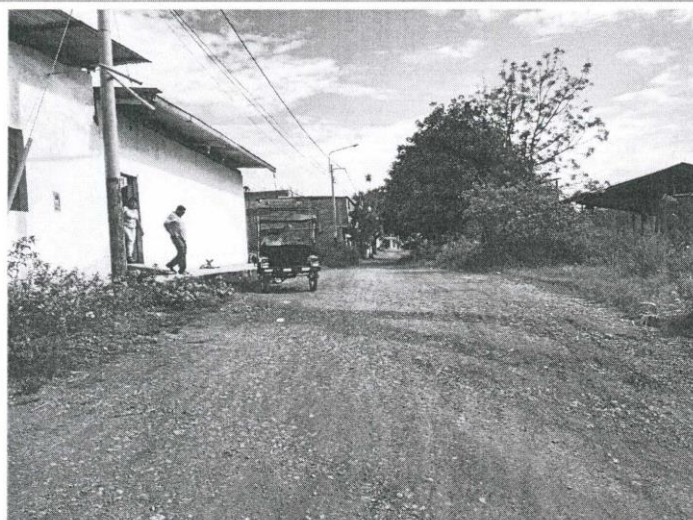

IMAGEN 24 – INTERSECCIÓN DE LA CALLE SAN JOSÉ CON CALLE 25 DE OCTUBRE CUADRA 4, SUPERFICIE DE RODADURA EN PESIMAS CONDICIONES DE TRANSITABILIDAD.

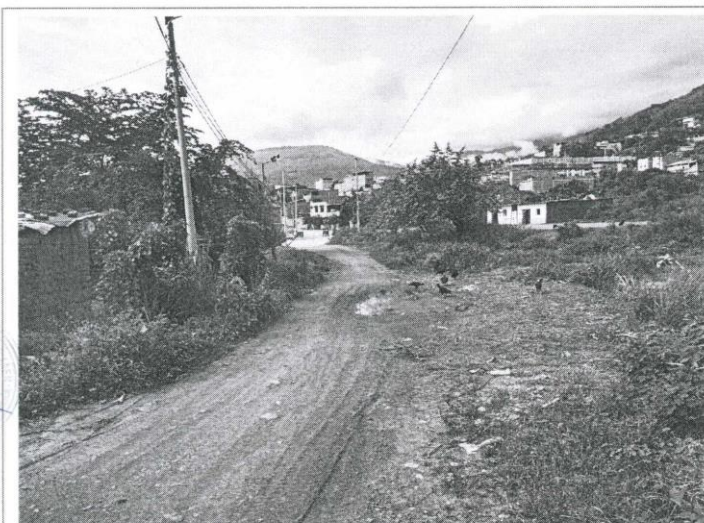

IMAGEN 25 – INTERSECCIÓN DE LA CALLE SAN JOSÉ Y CALLE 25 DE OCTUBRE CUADRA 04, EROSION DEL SUELO PROCEDENTE DE LAS ESCORRENTIA DE LAS AGUAS DE LAS FUERTES PRECIPITACIONES, SUPERFICIE DE RODADURA EN PESIMAS CONDICIONES DE TRANSITABILIDAD.



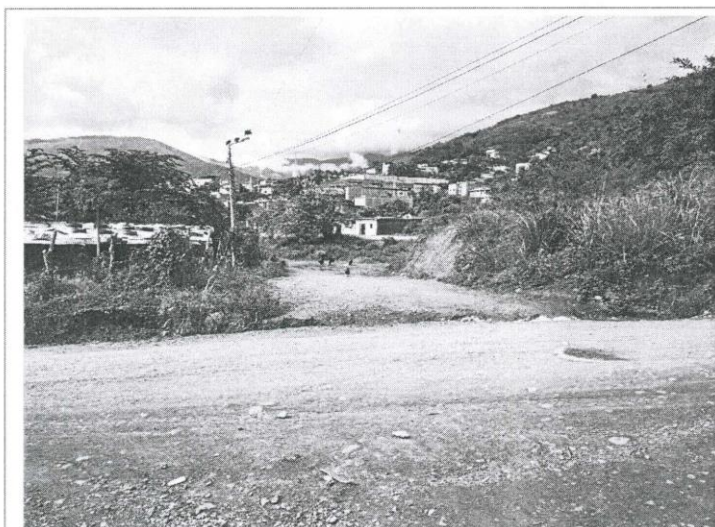

IMAGEN 26 – PASAJE TUMBILLAN CUADRA 3, SUPERFICIE DE RODADURA EN PESIMAS CONDICIONES DE TRANSITABILIDAD.



IMAGEN 27 – CALLE SAN JOSE CUADRA 02, SUPERFICIE DE RODADURA EN PESIMAS CONDICIONES DE TRANSITABILIDAD.

La calle 25 de Octubre Cdra. 1, 2, 3, 4, Calle N° 06 Cdra. 1, Calle Los Romerillos Cdra. 1, 2, Calle Los Acerillos Cdra. 1, 2, 3, Pasaje Peatonal S/N, Pasaje Rio Tumbillan Cdra. 3, Calle San José Cdra. 1, 2; se encuentran con la superficie de rodadura en pésimas condiciones de transitabilidad tanto peatonal como vehicular dichos accesos son principales para llegar al centro recreacional del sector de la localidad de Jaén, distrito de Jaén – Cajamarca"

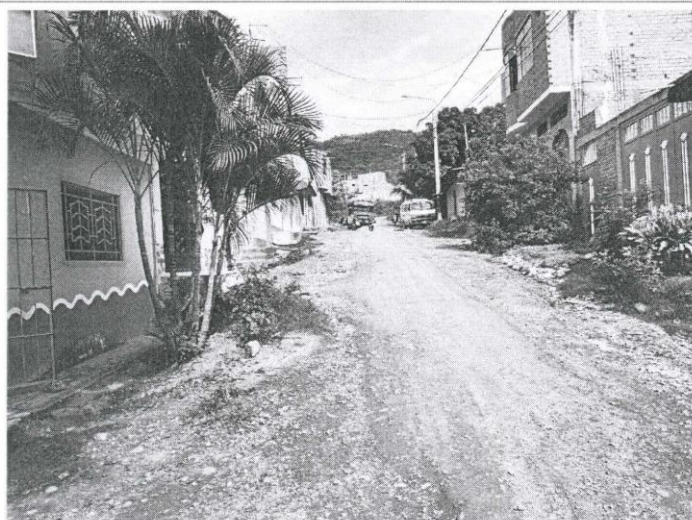
Así mismo, el estado de las calles contribuye a aumentar los índices de contaminación ambiental, dañan al patrimonio público y privado, y dificultan el desplazamiento normal de las personas y vehículos.

La contaminación del aire debido a las emisiones de partículas suspendidas, ha dado lugar a una alta incidencia de enfermedades respiratorias. En general se tiene que las enfermedades respiratorias alcanzan un considerable porcentaje de incidencia en la zona.

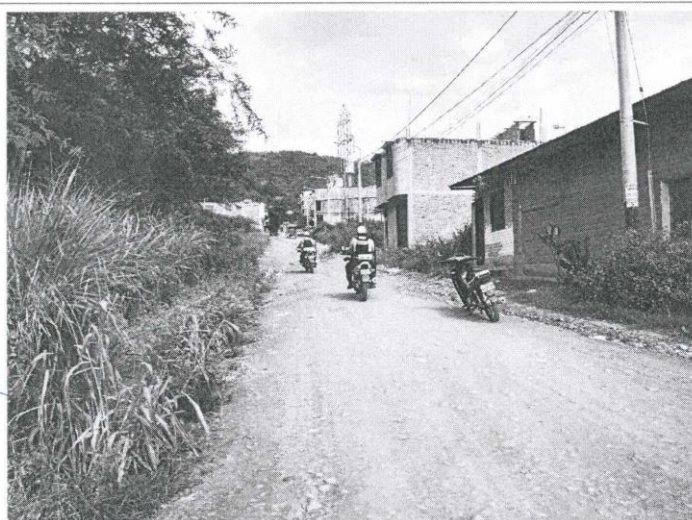
Asimismo, en estas calles, se registran considerables índices de contaminación por partículas totales en suspensión (PTS) y casos de enfermedades respiratorias, lo que permite evidenciar la causalidad entre las enfermedades respiratorias y la contaminación local (Fuente: DISA).

Con relación al deterioro del patrimonio público y privado, los daños principalmente provienen del polvo que afectan a las personas y a sus bienes tal como se detalla a continuación:

- Las viviendas se ven afectadas por el polvo que produce un deterioro de ellas o un incremento en los costos de conservación de las mismas, se estima que por vivienda se genera un costo adicional de S/.50.00 soles mensuales. Específicamente se ven afectadas las fachadas de las viviendas, por el polvo y el barro; las paredes internas, el cielo raso, los enseres fijos de la vivienda (artefactos de baño y cocina), el piso de la vivienda por la tierra/arena.
- Los enseres se ven afectados por el polvo, se producen deterioro (disminuyendo su vida útil), e incrementan los gastos de mantenerla limpia, en aproximadamente 20%.
- Las personas también se ven afectadas por el alto índice de contaminación de las aguas que transcurren por las tuberías de la zona tanto domesticas como servidas, afectando a la población con enfermedades diarreicas y parasitarias.
- Los alumnos, docentes y administrativos de las Instituciones Públicas también se ven afectados por el polvo que viene directamente de la calle pavimentada en mal estado de conservación.

En las personas, el número e intensidad de las enfermedades respiratorias causadas por la emisión de partículas de polvo, afecta a todos los habitantes de las viviendas y principalmente a aquellos que permanecen mayor tiempo fuera de ellas (los niños).

Asimismo, diariamente los estudiantes y las amas de casa tienen que realizar largas caminatas por las calles polvorientas y en mal estado hacia sus centros de estudios y centros de abastecimiento de productos alimenticios respectivamente; situación que ha ocasionado accidentes peatonales, en muchos casos con graves consecuencias. Aunque el tránsito local es pequeño, la falta de calzadas en las vías origina mayores costos operativos de los vehículos, pérdidas de tiempo de viaje de los peatones y aislamiento con los centros de servicios y comercio.



6 CARACTERISTICAS GENERALES:

CONSIDERACIONES DE DISEÑO DEL SISTEMA PROPUESTO

Las principales características de las propuestas en el estudio como metas de pavimentación rígida, construcción de veredas y otros elementos complementarios necesarios, así como habilitación de áreas verdes, se describen a continuación:

➤ **CA. 25 DE OCTUBRE CDRA. 1, 2, 3, 4**

Es una vía de aproximadamente de 304.08 m, y un ancho variable y una topografía con pendientes moderadas, con tramos de pendientes entre 0.05 % – 2.10 %, con paños de 3 metros de largo y ancho variable al eje de la calle, con cuneta, cuneta badén para el drenaje pluvial y jardinería respectivamente tal como lo demuestra en los planos adjuntos a este estudio, así mismo cabe mencionar que dicha calle es uno de los accesos principales a la

plaza principal de la localidad, hasta más por el cual se adaptará mayor técnica posible para así tener un buen servicio.

➤ **CA. N° 6 CDRA. 1**

Es una de las calles de aproximadamente 130.73 ml y un ancho variable y una topografía con pendientes moderadas y variables con tramos de pendientes 0.47 – 1.65 %, con paños de 3 metros de largo y ancho variable al eje de la calle con cunetas para el drenaje pluvial y jardinería respectivamente tal como lo demuestra en los planos adjuntos.

➤ **CA. LOS ROMERILLOS CDRA. 1, 2**

Es una de las calles de aproximadamente 133.62.68 ml y un ancho variable y una topografía con pendientes moderadas y variables de 1.96 – 9.40 %, con paños de 3 metros de largo y ancho variable al eje de la calle, con cuneta para el drenaje pluvial, así mismo, es una de las calles que da el acceso principal al parte de dicha localidad, y hasta más por el cual se adaptará para un uso transitable a si tener un buen servicio.

➤ **CA. LOS ACERILLOS CDRA. 1, 2, 3**

Es una de las calles de aproximadamente 232.62 ml y un ancho variable y una topografía con pendientes moderadas y variables con tramos de pendientes de 6 - 9.49 %, con paños de 3 metros de largo y ancho variable al eje de la calle, contara con jardinería y cunetas para el drenaje pluvial respectivamente.

➤ **PSJE. PEATONAL S/N**

Es un pasaje de aproximadamente 22.23 ml aprox. y un ancho de 5 m aprox. y una topografía con pendientes moderadas y variables la cual es necesario con tramos de pendientes 2.21-15.67%, con paños de 3 metros de largo y ancho variable que da el acceso principal a la Posta de dicha localidad, y hasta más por el cual se adaptará para un uso transitable a si tener un buen servicio.

7 DESCRIPCIÓN TÉCNICA DEL PROYECTO

Las principales características de las vías propuestas en el presente estudio como metas son: pavimentación de concreto, construcción de veredas, evacuación pluvial y reposición de servicios existentes, las mismas que cuantificamos del modo siguiente:

CONSTRUCCIÓN:



* **Construcción de Pavimento Rígido.** - El Pavimento será de Concreto $F'C=210 \text{ kg/cm}^2$ y tendrá un espesor de 0.20m. La superficie útil de pavimento comprende de **1,073.00 M3**.

* **Construcción de Veredas.** - Las Veredas serán de Concreto $F'C=175 \text{ kg/cm}^2$, bruñado y tendrán un espesor de 0.10 m. y un ancho de 1.20m en general (Variable) y se ejecutaran en las calles que necesitan esta intervención tal como lo indican los planos en un área de **1, 736.30 m2**.

Construcción de Martillos de Concreto.- La Construcción de martillos serán de Concreto $F'C=175 \text{ kg/cm}^2$, bruñado y tendrán un espesor de 0.10 m. El total de martillos es **267.06 m2**.

* **Construcción de Rampas.**- La Construcción de rampas serán de Concreto $F'C=175 \text{ kg/cm}^2$, bruñado y tendrán un espesor de 0.10 m. El total de rampas es **120.36 m2**.

- * **Construcción de Sardinell Peraltado.-** El proyecto cuenta con sardinell peraltado de concreto armado, $F'C=175 \text{ Kg/cm}^2$ con un total de **74.61 m³**.
- * **Construcción de Cunetas.-** La Construcción de cunetas serán de Concreto $F'C=175 \text{ kg/cm}^2$. El total de **138.37 m³**.
- * **Cuneta Losa de Concreto.-** La construcción de Cuneta losa de concreto es de $F'C=175 \text{ Kg/cm}^2$ con total de 4.33 m³.
- * **Construcción de Cunetas Badén.-** La construcción de Cuneta Badén de concreto es de $F'C=175 \text{ Kg/cm}^2$, $E=0.20$, con total de 13.72 m³.

SEÑALIZACIÓN:

Se pintará 377.61 m² de Áreas en el pavimento rígido, así como rampas, martillos y sardineles, en las calles comprendidas en el Proyecto, así mismo comprende de 24.00 unidades de señalización vertical.

7 MEMORIA DE CÁLCULO

Un pavimento urbano es aquella estructura diseñada y construida sobre una vía urbana, con el fin de resistir el efecto de las cargas estáticas y dinámicas impuestas por el tránsito vehicular tránsito peatonal y los efectos del ambiente durante un período de tiempo determinado, puede estar compuesta por una o más capas de materiales de calidades diferentes ubicados entre el nivel de Subrasante y rasante.

El diseño de pavimentos urbanos es el proceso por el cual los componentes estructurales (capa de rodadura, base, sub base, Subrasante) de una vía urbana son determinados tomando en consideración la naturaleza de la sub-rasante, las consideraciones ambientales, densidad y composición del tráfico, diseño vial según el Plan de Desarrollo Urbano y las condiciones de mantenimiento.

NORMAS APLICADAS

- Reglamento nacional de edificaciones.
- Norma C-010 Pavimentos urbanos.
- Manual de hidrología, hidráulica y drenaje.



8 DISEÑO DEL PAVIMENTO RÍGIDO

Un pavimento de concreto o pavimento rígido consiste básicamente en una losa de concreto simple o armado, apoyada directamente sobre una base o sub base. La losa, debido a su rigidez y alto módulo de elasticidad, absorbe gran parte de los esfuerzos que se ejercen sobre el pavimento lo que produce una buena distribución de las cargas de rueda, dando como resultado tensiones muy bajas en la Subrasante.

MÉTODOS DE DISEÑO

El Método del PCA cuyo desarrollo se propone en el Anexo D de la Norma CE 010 Pavimentos Urbanos.

El Método AASHTO-93, cuyos aspectos más relevantes son expuestos en esta Guía como alternativa de diseño y que se sustenta en la "Guide for Design of Pavements Structures 1993" de la American Association of State Highway and Transportation Officials.

En el presente estudio utilizaremos el método aashto-93.



9 DISEÑO DE EVACUACION PLUVIAL

a. DIMENSIONAMIENTO DE LAS OBRAS DE ARTE:

El planeamiento de un sistema de drenaje eficiente comprende dos fases: el análisis hidrológico y el diseño hidráulico.

Por lo tanto, un buen diseño de drenaje, requiere una razonable exactitud en la predicción de las escorrentías máximas para determinados intervalos de ocurrencia.

Los métodos usuales para dimensionar las obras de drenaje son:

- Inspección de estructuras antiguas existentes, aguas arriba y aguas abajo.
- La aplicación de fórmulas empíricas para determinar directamente las dimensiones requeridas.
- La aplicación de métodos para determinar la cantidad de agua que llega a la estructura y luego la aplicación de una expresión matemática para el diseño del tamaño adecuado para descargar dicho caudal.

En el presente estudio para determinar las dimensiones de las obras de arte, se han identificado las áreas de drenaje en la zona del proyecto.

Para este fin se ha realizado los cálculos para hallar los factores que intervienen en el diseño y luego de la aplicación de la fórmula de Manning, tomando en cuenta lo siguiente:

$$Q_d > Q_m$$

Donde:

Q_m = Descarga máxima proyectada en m³/seg. (Método Racional)
 Q_d = Descarga de diseño de la obra en m³/seg.

El Caudal de Diseño de las obras de arte Proyectadas se calculará con la Fórmula de Manning:

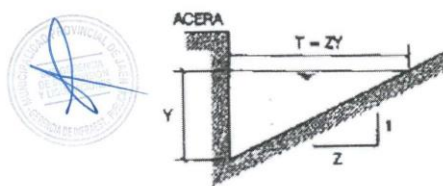

SECCIÓN : TRIÁNGULO RECTÁNGULO

$$Q = 315 \frac{Z}{n} S^{\frac{1}{2}} Y^{\frac{2}{3}} \left(\frac{Z}{1 + \sqrt{1 + Z^2}} \right)^{\frac{2}{3}}$$

10 METAS FISICAS DEL PROYECTO.

El presente estudio tiene como metas:

CUADRO N° 08 – RESUMEN DE METAS FISICAS

DESCRIPCION	UND	METRADO
PAVIMENTO	M2	1, 073.00
VEREDAS	M2	1, 736.30
SARDINEL	M3	74.61
JARDINERIA	M2	684.64
RAMPAS Y MARTILLOS	M2	387.42
CUNETAS	M3	156.42

Para lograr el cometido se ha previsto:



- Área de terreno de uso público de propiedad de la Localidad.
- Estado Situacional de las redes de Agua Potable y Alcantarillado.
- Levantamiento Topográfico de la zona en estudio.
- Estudio de Mecánica de Suelos.

11 CUADRO DE RESUMEN DE METAS FISICAS:

ITEM	DESCRIPCION	UND.	METRADO
01	OBRAS PROVISIONALES		
01.01	CARTEL DE IDENTIFICACIÓN DE OBRA (3.60 X 4.80 M)	und	1.00
01.02	AQUILER DE LOCAL PARA ALMACÉN, Y GUARDIANÍA	mes	4.00
01.04	IMPLEMENTACIÓN DEL PLAN DE SEGURIDAD Y SALUD EN OBRA	glb	1.00
01.05	MONITOREO ARQUEOLOGICO	glb	1.00
02	TRABAJOS PRELIMINARES		
02.01	MOVILIZACION Y DESMOVILIZACION	glb	1.00
02.02	MANTENIMIENTO DE TRANSITO DURANTE LA EJECUCIÓN DE LA OBRA	mes	4.00
02.03	DEMOLICION DE VEREDAS e=10 cm CON EQUIPO	m2	587.26
02.04	CORTE DE VEREDA EXISTENTE	m	107.92
02.05	ELIMINACION DE MATERIAL DE DEMOLICIONES	m3	90.37
02.06	LIMPIEZA DEL TERRENO	m2	8,420.76
02.07	TRAZO Y REPLANTEO CON EQUIPO	m2	8,420.76
03	MOVIMIENTO DE TIERRAS		
03.01	CORTE DE TERRENO CON MAQUINARIA	m3	6,073.30
03.02	PERFILADO Y COMPACTADO EN ZONA DE CORTE	m2	7,740.62
03.03	RELLENO CON MATERIAL PROPIO SELECCIONADO	m3	192.38
03.04	ELIMINACION DE MATERIAL EXCEDENTE	m3	7,351.15
04	PAVIMENTO		
04.01	PAVIMENTO RIGIDO		
04.01.01	MEJORAMIENTO DE LA SUB RASANTE CON OVER E=0.10 M	m2	5,364.98
04.01.02	CONFORMACION Y COMPACTACIÓN BASE GRANULAR E=0.20 (AFIRMADO BATIDO)C/EQUIPO	m2	5,364.98
04.01.03	ENCOFRADO Y DESENCOFRADO PAVIMENTO RIGIDO	m2	930.03
04.01.04	PAVIMENTO DE CONCRETO f'c=210 kg/cm2 E=0.20m	m3	1,073.00
04.01.05	CURADO DE CONCRETO CON ADITIVO	m2	5,364.98
04.01.06	JUNTA DE DILATACIÓN EN PAVIMENTO RIGIDOS CON TECNOPOR Y SELLADO CON ASFALTO E=1"	m	4,650.16
04.02	SEÑALIZACION		
04.02.01	SEÑALIZACIÓN VERTICAL	und	24.00
04.02.02	SEÑALIZACIÓN HORIZONTAL (MARCAS EN EL PAVIMENTO)	m2	377.61
05	AREAS VERDES - JARDINERIA		
05.01	EXTENDIDO Y NIVELACIÓN DE TIERRA DE CHACRA PARA SEMBRADO DE GRASS	m2	729.56
05.02	SEMBRADO DE GRASS NATURAL	m2	729.56
06	VEREDAS DE CONCRETO		
06.01	FORMACIÓN Y COMPACTACIÓN DE BASE GRANULAR EN VEREDAS E=0.10m	m2	1,736.30
06.02	VEREDA- ENCOFRADO Y DESENCOFRADO	m2	192.74
06.03	MARTILLO - ENCOFRADO Y DESENCOFRADO	m2	26.15
06.04	VEREDA - CONCRETO f'c=175 kg/cm2, E=0.10 m INCL ACABADO Y BRUÑADO	m2	1,736.30

ITEM	DESCRIPCIÓN	UND.	METRADO
06.05	MARTILLO- CONCRETO $f_c=175 \text{ kg/cm}^2$, $E=0.10 \text{ m}$ INCL.ACABADO Y BRUÑADO	m2	267.06
06.06	CURADO DE CONCRETO CON ADITIVO	m2	2,123.72
06.07	JUNTAS CON ASFALTO $E=1''$ PARA VEREDAS	m	542.40
06.08	RAMPAS		
06.08.01	CONFORMACION Y COMPACTACIÓN BASE GRANULAR $E=0.10$	m2	120.36
06.08.02	ENCOFRADO Y DESENCOFRADO EN RAMPAS	m2	15.59
06.08.03	CONCRETO $f_c=175 \text{ kg/cm}^2$ $E=0.10 \text{ m}$ INCL. ACABADO Y BRUÑADO EN RAMPAS	m2	120.36
06.08.04	CURADO DE CONCRETO CON ADITIVO	m2	120.36
06.08.05	PINTURA EN RAMPAS	m2	120.36
06.09	SARDINEL PERALTADO		
06.09.01	ENCOFRADO Y DESENCOFRADO PARA SARDINELES PERALTADOS CARAVISTA	m2	856.18
06.09.02	CONCRETO $f_c=175 \text{ kg/cm}^2$ EN SARDINELES PERALTADOS	m3	74.61
06.09.03	ACERO DE REFUERZO $f_y=4,200 \text{ kg/cm}^2$ EN SARDINEL PERALTADO	kg	44.69
06.09.04	CURADO DE CONCRETO CON ADITIVO	m2	124.00
06.09.05	PINTURA EN SARDINELES	m	826.67
06.09.06	JUNTAS ASFALTICAS EN SARDINELES PERALTADOS $E=1''$	m	33.75
07	OBRAS DE ARTE		
07.01	CUNETAS DE CONCRETO		
07.01.01	CONFORMACION Y COMPACTACIÓN BASE GRANULAR $E=0.20$ (AFIRMADO BATIDO)C/EQUIPO	m2	570.74
07.01.02	ENCOFRADO Y DESENCOFRADO EN CUNETAS	m2	37.20
07.01.03	CONCRETO $f_c=175 \text{ kg/cm}^2$ EN CUNETAS	m3	138.37
07.01.04	CURADO DE CONCRETO CON ADITIVO	m2	659.86
07.01.05	JUNTAS ASFALTO EN CUNETAS $E=1''$	m	185.50
07.02	CUNETAS LOSA DE CONCRETO		
07.02.01	ENCOFRADO Y DESENCOFRADO EN CUNETAS	m2	3.29
07.02.02	CONCRETO $f_c=175 \text{ kg/cm}^2$ EN CUNETAS	m3	4.33
07.02.03	CURADO DE CONCRETO CON ADITIVO	m2	55.23
07.02.04	TUBERIA PVC SAL $D=4''$	m	184.10
07.03	CUNETAS BADÉN DE CONCRETO		
07.03.01	EXCAVACION MANUAL EN TERRENO NORMAL PARA CUNETAS BADEN DE CONCRETO	m3	8.44
07.03.02	CONFORMACION Y COMPACTACIÓN BASE GRANULAR $E=0.20$ (AFIRMADO BATIDO)C/EQUIPO	m2	68.60
07.03.03	ENCOFRADO Y DESENCOFRADO EN CUNETAS	m2	5.20
07.03.04	CONCRETO $f_c=175 \text{ kg/cm}^2$ EN CUNETA DE BADÉN, $E=0.20 \text{ m}$	m3	13.72
07.03.05	CURADO DE CONCRETO CON ADITIVO	m2	68.60
08	VARIOS		
08.01	REPOSICIÓN DE SERVICIOS DE AGUA Y ALCANTARILLADO		
08.01.01	EXCAVACION DE ZANJAS CON EQUIPO	m	51.93
08.01.02	REFINE Y NIVELACION DE ZANJAS	m	51.93
08.01.03	CAMA DE APOYO	m	51.93
08.01.04	SUMINISTRO E INSTALACIÓN DE TUBERIA PVC UF S-20 $D=200 \text{ MM}$	m	51.93
08.01.05	RELLENO CON MATERIAL PROPIO Y COMPACTACION	m3	19.42
08.01.06	REPOSICION DE CAJAS DOMICILIARIAS DE AGUA Y DESAGUE	und	125.00
08.01.07	REPOSICIÓN DE TUBERIAS EN EJECUCIÓN DE OBRAS	glb	1.00
08.01.08	NIVELACIÓNDE TAPA DE BUZONES	und	12.00

12 DATOS DEL PIP



Nombre de la obra: "MEJORAMIENTO DEL SERVICIO DE TRANSITABILIDAD EN LA CALLE 25 DE OCTUBRE CDRA 1, 2, 3,4, CALLE N° 06 CDRA 1, CALLE LOS ROMERILLOS CDRA 1, 2, CALLE LOS ACERILLOS CDRA 1, 2, 3, PASAJE PEATONAL S/N, PASAJE RIO TUMBILLAN CDRA 3, CALLE SAN JOSE CDRA 1,2; DEL DISTRITO DE JAEN - PROVINCIA DE JAEN - DEPARTAMENTO DE CAJAMARCA".

Ubicación: los Sauces.

Nombre del PIP: "MEJORAMIENTO DEL SERVICIO DE TRANSITABILIDAD EN LA CALLE 25 DE OCTUBRE CDRA 1, 2, 3,4, CALLE N° 06 CDRA 1, CALLE LOS ROMERILLOS CDRA 1, 2, CALLE LOS ACERILLOS CDRA 1, 2, 3, PASAJE PEATONAL S/N, PASAJE RIO TUMBILLAN CDRA 3, CALLE SAN JOSE CDRA 1,2; DEL

DISTRITO DE JAEN - PROVINCIA DE JAEN - DEPARTAMENTO DE CAJAMARCA".

CODIGO ÚNICO DE INVERSIÓN : CUI 2455346
MONTO DE INVERSIÓN VIABLE : S/ 1,880,272.19

INFORMACIÓN DE VIABILIDAD DEL PIP

ULTIMO ESTUDIO DE CALIFICACIÓN : FICHA TECNICA SIMPLIFICADA
ESTADO DE LA INVERSIÓN : ACTIVO
SITUACION INVERSIÓN : VIABLE
FECHA DE VIABILIDAD : 22/07/2019
BENEFICIARIOS : 1, 629 HAB.
UNIDAD FORMULADORA (UF) :
DIVISIÓN DE ESTUDIOS Y PROYECTOS (Por Encargo: Gobiernos Locales-Municipalidad Provincial de Jaén-Cajamarca)

RESPONSABILIDAD FUNCIONAL DE LA INVERSIÓN

FUNCIÓN : TRANSPORTE
DIVISIÓN FUNCIONAL : TRANSPORTE TERRESTRE
CADENA FUNCIONAL : TRANSPORTE - TRANSPORTE
TERRESTRE - VIAS VECINALES
TIPOLOGÍA DE PROYECTO : PISTAS Y VEREDAS



13 PRESUPUESTO DE OBRA

ITEM	DESCRIPCIÓN	UND.	METRADO	PRECIO (S/.)	PARCIAL (S/.)
01	OBRAS PROVISIONALES				37,858.72
01.01	CARTEL DE IDENTIFICACIÓN DE OBRA (3.60 X 4.80 M)	und	1.00	1,309.02	1,309.02
01.02	AQUILER DE LOCAL PARA ALMACÉN, Y GUARDIANÍA	mes	4.00	2,200.00	8,800.00
01.04	IMPLEMENTACIÓN DEL PLAN DE SEGURIDAD Y SALUD EN OBRA	glb	1.00	13,265.00	13,265.00
01.05	MONITOREO ARQUEOLOGICO	glb	1.00	14,484.70	14,484.70
02	TRABAJOS PRELIMINARES				44,281.50
02.01	MOVILIZACION Y DESMOVILIZACION	glb	1.00	2,485.16	2,485.16
02.02	MANTENIMIENTO DE TRANSITO DURANTE LA EJECUCIÓN DE LA OBRA	mes	4.00	1,150.00	4,600.00
02.03	DEMOLICION DE VEREDAS e=10 cm CON EQUIPO	m2	587.26	10.51	6,172.10
02.04	CORTE DE VEREDA EXISTENTE	m	107.92	3.32	358.29
02.05	ELIMINACION DE MATERIAL DE DEMOLICIONES	m3	90.37	16.00	1,445.92
02.06	LIMPIEZA DEL TERRENO	m2	8,420.76	1.24	10,441.74
02.07	TRAZO Y REPLANTEO CON EQUIPO	m2	8,420.76	2.23	18,778.29
03	MOVIMIENTO DE TIERRAS				192,933.89
03.01	CORTE DE TERRENO CON MAQUINARIA	m3	6,073.30	9.48	57,574.88
03.02	PERFILADO Y COMPACTADO EN ZONA DE CORTE	m2	7,740.62	2.23	17,261.58
03.03	RELLENO CON MATERIAL PROPIO SELECCIONADO	m3	192.38	2.49	479.03
03.04	ELIMINACION DE MATERIAL EXCEDENTE	m3	7,351.15	16.00	117,618.40
04	PAVIMENTO				864,813.23
04.01	PAVIMENTO RIGIDO				835,556.85
04.01.01	MEJORAMIENTO DE LA SUB RASANTE CON OVER E=0.10 M	m2	5,364.98	8.53	45,763.28
04.01.02	CONFORMACION Y COMPACTACIÓN BASE GRANULAR E=0.20 (AFIRMADO BATIDO)C/EQUIPO	m2	5,364.98	19.36	103,866.01
04.01.03	ENCOFRADO Y DESENCOFRADO PAVIMENTO RIGIDO	m2	930.03	64.28	59,782.33
04.01.04	PAVIMENTO DE CONCRETO f'c=210 kg/cm2 E=0.20m	m3	1,073.00	538.69	578,014.37
04.01.05	CURADO DE CONCRETO CON ADITIVO	m2	5,364.98	3.19	17,114.29
04.01.06	JUNTA DE DILATACIÓN EN PAVIMENTO RIGIDOS CON TECNOPOR Y SELLADO CON ASFALTO E=1"	m	4,650.16	6.67	31,016.57
04.02	SEÑALIZACION				29,256.38
04.02.01	SEÑALIZACIÓN VERTICAL	und	24.00	866.58	20,797.92
04.02.02	SEÑALIZACIÓN HORIZONTAL (MARCAS EN EL PAVIMENTO)	m2	377.61	22.40	8,458.46
05	ÁREAS VERDES - JARDINERIA				37,120.01
05.01	EXTENDIDO Y NIVELACIÓN DE TIERRA DE CHACRA PARA SEMBRADO DE GRASS	m2	729.56	29.48	21,507.43

ITEM	DESCRIPCIÓN	UND.	METRADO	PRECIO (S/.)	PARCIAL (S/.)
05.02	SEMBRADO DE GRASS NATURAL	m2	729.56	21.40	15,612.58
06	VEREDAS DE CONCRETO				257,038.39
06.01	FORMACIÓN Y COMPACTACIÓN DE BASE GRANULAR EN VEREDAS E=0.10m	m2	1,736.30	14.65	25,436.80
06.02	VEREDA- ENCOFRADO Y DESENCOFRADO	m2	192.74	44.62	8,600.06
06.03	MARTILLO - ENCOFRADO Y DESENCOFRADO	m2	26.15	56.20	1,469.63
06.04	VEREDA - CONCRETO $f_c=175 \text{ kg/cm}^2$, E=0.10 m INCL.ACABADO Y BRUÑADO	m2	1,736.30	55.42	96,225.75
06.05	MARTILLO- CONCRETO $f_c=175 \text{ kg/cm}^2$, E=0.10 m INCL.ACABADO Y BRUÑADO	m2	267.06	55.42	14,800.47
06.06	CURADO DE CONCRETO CON ADITIVO	m2	2,123.72	3.19	6,774.67
06.07	JUNTAS CON ASFALTO E=1" PARA VEREDAS	m	542.40	6.18	3,352.03
06.08	RAMPAS				10,738.31
06.08.01	CONFORMACION Y COMPACTACIÓN BASE GRANULAR E=0.10	m2	120.36	14.65	1,763.27
06.08.02	ENCOFRADO Y DESENCOFRADO EN RAMPAS	m2	15.59	48.47	755.65
06.08.03	CONCRETO $f_c=175 \text{ kg/cm}^2$ E=0.10m INCL. ACABADO Y BRUÑADO EN RAMPAS	m2	120.36	53.44	6,432.04
06.08.04	CURADO DE CONCRETO CON ADITIVO	m2	120.36	3.19	383.95
06.08.05	PINTURA EN RAMPAS	m2	120.36	11.66	1,403.40
06.09	SARDINEL PERALTADO				89,640.67
06.09.01	ENCOFRADO Y DESENCOFRADO PARA SARDINELES PERALTADOS CARAVISTA	m2	856.18	54.54	46,696.06
06.09.02	CONCRETO $f_c=175 \text{ kg/cm}^2$ EN SARDINELES PERALTADOS	m3	74.61	497.04	37,084.15
06.09.03	ACERO DE REFUERZO $f_y=4,200 \text{ kg/cm}^2$ EN SARDINEL PERALTADO	kg	44.69	7.00	312.83
06.09.04	CURADO DE CONCRETO CON ADITIVO	m2	124.00	3.19	395.56
06.09.05	PINTURA EN SARDINELES	m	826.67	5.98	4,943.49
06.09.06	JUNTAS ASFALTICAS EN SARDINELES PERALTADOS E=1"	m	33.75	6.18	208.58
07	OBRAS DE ARTE				95,185.33
07.01	CUNETAS DE CONCRETO				82,762.23
07.01.01	CONFORMACION Y COMPACTACIÓN BASE GRANULAR E=0.20 (AFIRMADO BATIDO)/C/EQUIPO	m2	570.74	19.36	11,049.53
07.01.02	ENCOFRADO Y DESENCOFRADO EN CUNETAS	m2	37.20	45.12	1,678.46
07.01.03	CONCRETO $f_c=175 \text{ kg/cm}^2$ EN CUNETAS	m3	138.37	482.64	66,782.90
07.01.04	CURADO DE CONCRETO CON ADITIVO	m2	659.86	3.19	2,104.95
07.01.05	JUNTAS ASFALTO EN CUNETAS E=1"	m	185.50	6.18	1,146.39
07.02	CUNETAS LOSA DE CONCRETO				3,723.40
07.02.01	ENCOFRADO Y DESENCOFRADO EN CUNETAS	m2	3.29	45.12	148.44
07.02.02	CONCRETO $f_c=175 \text{ kg/cm}^2$ EN CUNETAS	m3	4.33	482.64	2,089.83
07.02.03	CURADO DE CONCRETO CON ADITIVO	m2	55.23	3.19	176.18
07.02.04	TUBERIA PVC SAL D=4"	m	184.10	7.11	1,308.95
07.03	CUNETAS BADÉN DE CONCRETO				8,699.70
07.03.01	EXCAVACION MANUAL EN TERRENO NORMAL PARA CUNETAS BADEN DE CONCRETO	m3	8.44	35.11	296.33
07.03.02	CONFORMACION Y COMPACTACIÓN BASE GRANULAR E=0.20 (AFIRMADO BATIDO)/C/EQUIPO	m2	68.60	19.36	1,328.10
07.03.03	ENCOFRADO Y DESENCOFRADO EN CUNETAS	m2	5.20	45.12	234.62
07.03.04	CONCRETO $f_c=175 \text{ kg/cm}^2$ EN CUNETA DE BADÉN, E=0.20m	m3	13.72	482.64	6,621.82
07.03.05	CURADO DE CONCRETO CON ADITIVO	m2	68.60	3.19	218.83
08	VARIOS				42,445.75
08.01	REPOSICIÓN DE SERVICIOS DE AGUA Y ALCANTARILLADO				42,445.75
08.01.01	EXCAVACION DE ZANJAS CON EQUIPO	m	51.93	27.62	1,434.31
08.01.02	REFINE Y NIVELACION DE ZANJAS	m	51.93	3.85	199.93
08.01.03	CAMA DE APOYO	m	51.93	7.35	381.69
08.01.04	SUMINISTRO E INSTALACIÓN DE TUBERÍA PVC UF S-20 D=200 MM	m	51.93	65.00	3,375.45
08.01.05	RELLENO CON MATERIAL PROPIO Y COMPACTACION	m3	19.42	16.26	315.77
08.01.06	REPOSICION DE CAJAS DOMICILIARIAS DE AGUA Y DESAGUE	und	125.00	223.60	27,950.00
08.01.07	REPOSICIÓN DE TUBERIAS EN EJECUCIÓN DE OBRAS	glb	1.00	4,000.00	4,000.00
08.01.08	NIVELACIÓN DE TAPA DE BUZONES	und	12.00	399.05	4,788.60



ITEM	DESCRIPCIÓN	UNIDAD	METRADO	P. UNIT. S/	PARCIAL S/
COSTO DIRECTO					S/.1,571,676.82
GASTOS GENERALES (10.00%CD)					S/.157,167.68
UTILIDAD (5.00% CD)					S/.78,583.84
SUB TOTAL					S/.1,807,428.34
IGV (18%)					S/.325,337.10
VALOR REFERENCIAL					S/ 2,132,765.44

— El VALOR REFERENCIAL de la Obra es de **S/ 2, 132,765.44** (DOS MILLONES CIENTO TREINTA Y DOS MIL SETECIENTOS SESENTA Y CINCO CON 44/100 SOLES).

14 SISTEMA DE CONTRATACION

El Sistema de Contratación será a **PRECIOS UNITARIOS**

15 MODALIDAD DE EJECUCION CONTRACTUAL

La modalidad de ejecución será: **Indirecta (CONTRATA)**

16 PLAZO DE EJECUCION

El plazo de Ejecución de Obra será de **120 DÍAS CALENDARIOS**.

17 CUADERNO DE OBRA Y ANOTACIONES DE OCURRENCIAS.

El cuaderno de obra es un documento técnico digital de uso obligatorio en la ejecución de la obra debiendo cumplir lo establecido en el Art. N° 191 del Reglamento de la Ley de Contrataciones del Estado, asimismo en él se anota los hechos más relevantes que ocurren durante la ejecución de la obra, conforme se señala en el Art. N° 192 del RLCE, además mediante él se realizarán las consultas sobre ocurrencias en la obra, tal como se señala en el Art. N° 193 del Reglamento de la Ley de Contrataciones del Estado.



18 OBLIGACIONES Y ATRIBUCIONES DEL CONTRATISTA.

El Contratista suministrará toda la mano de obra, materiales, alumbrado, combustible, agua, herramientas, instrumentos, equipos, abastecimiento y otros medios adecuados para la ejecución y terminación de la obra. El Contratista suministrará todos los seguros y pruebas de laboratorio.

El Contratista protegerá las obras durante su ejecución, realizándolas de manera compatible con la seguridad de las personas y de la propiedad. El Contratista mantendrá limpio el lugar de las obras durante la construcción y después de ésta, hasta la recepción de las mismas. Reparará y reconstruirá todas las estructuras y propiedades que, a juicio de la Supervisión, fueran dañadas o afectadas durante la ejecución de las obras, dejándolas en las mismas o en mejores condiciones.

El incidente o el accidente resultante de la inobservancia de esta obligación correrá únicamente del contratista. Por lo cual se deberá presentar dentro de la propuesta una declaración jurada donde el postor contará con implementos de seguridad según NG – 050. El Contratista está obligado hacer notar a la entidad, por escrito e inmediatamente, cuando se haya dado una orden que va contra las medidas de seguridad, a fin de tomar conocimientos lo cual no lo exime asumir la responsabilidad exclusiva por cualquier resultado dañoso.

El Contratista suministrará las instalaciones y campamentos que fueran necesarios y según lo que establezca el Contrato; así como las herramientas y equipos que sean necesarios y/o requeridos para efectuar las obras en forma aceptable y a satisfacción de la Supervisión y/o como lo especifique el Contrato. Se utilizará únicamente equipos de eficiencia comprobada por la Supervisión, siendo el Contratista el único responsable por la bondad de los mismos. Los campamentos, almacenes, talleres, laboratorios, enfermería y/u oficinas,

etc., deberán estar previstos de instalaciones eléctricas, sanitarias, mobiliario, equipos, enseres, mensaje y facilidades necesarias para su funcionamiento y comodidad de los usuarios.

19 OBLIGACIONES DE SEGURIDAD, SALUD EN EL TRABAJO Y MEDIO AMBIENTE DURANTE LA PRESTACION.

El Contratista deberá cumplir y hacer cumplir obligatoriamente a sus trabajadores con lo establecido en Ley N° 29783 - Ley de Seguridad y Salud en el Trabajo, y la Ley N° 28611, Ley General de Ambiente.

El Contratista deberá cumplir con dotar de equipos de protección personal, herramientas e instrumentos de seguridad en óptimo estado a todo el personal contratado en todo momento del desarrollo de la actividad contratada.

El Contratista deberá indicar al Especialista en Seguridad, que deberán cumplir con realizar charlas técnicas de campo de 5 minutos, de acuerdo a la tarea a ejecutar, asimismo realizar la lista de verificación de equipos de protección personal antes del inicio de la tarea; Asimismo, al inicio del plazo contractual deberá presentar su Plan de Seguridad y Salud en el trabajo, debiendo estar suscrito por el Representante Legal, con visto bueno del profesional propuesto como Especialista en Seguridad.

El Contratista deberá entregar información fidedigna toda vez que sea solicitada por la entidad. Por ello deberá contar con los medios y vías de comunicación tecnológicos necesarias y mantenerse al pendiente de cualquier notificación o solicitud hecha por la entidad.

20 OTRAS CONSIDERACIONES.

El Contratista para el cumplimiento de las obligaciones objeto de la presente convocatoria deberá tener presente lo siguiente:

- Revisar detenidamente los documentos relacionados al proyecto, y de ser el caso, comunicar por escrito, dentro del plazo normado las consultas u observaciones, para absolver las aclaraciones o rectificaciones; pues en el caso de no hacerlo, se entenderá que el postor está de acuerdo y acepta todas las condiciones establecidas.
- Los postores deberán tener pleno conocimiento de la ubicación de la obra, condiciones de la superficie del terreno, ubicación de canteras, accesos, disponibilidad de recursos, así como de todos los documentos del procedimiento. Además, cada proveedor debe efectuar una inspección del lugar donde se va a ejecutar el proyecto e informarse de las condiciones climáticas, hidrológicas, condiciones de tránsito, base legal y en general de todos los aspectos relacionados con el proyecto, pues cualquier omisión u error de su parte no excluirá su responsabilidad de terminar la obra dentro del plazo previsto, y de acuerdo a los Requerimientos, al Expediente Técnico de obra y a la Ley de Contrataciones del Estado y su Reglamento.
- Para el inicio de la ejecución de la obra, el Contratista deberá contar con Seguro Complementario de Trabajo de Riesgo (SCTR) para todo su personal y deberá estar vigente.



21 BASE LEGAL

- Ley N° 31638 Ley de Presupuesto del Sector Público para el Año Fiscal 2023.
- Ley N° 31639 Ley de Equilibrio Financiero del Presupuesto del Sector Público del año fiscal 2023.
- Ley N° 27972: Ley Orgánica de Municipalidades.
- Decreto Supremo N° 011-79-VC.
- Decreto Supremo N° 082-2019-EF, que aprueba el Texto Único Ordenado de la Ley N° 30225, Ley de Contrataciones del Estado.
- Decreto Supremo N° 344-2018-EF- Reglamento de la Ley de Contrataciones del Estado y sus modificatorias.
- Directivas vigentes del OSCE.

- Reglamento Nacional de Edificaciones, y sus Normas Técnicas, en su versión modificada vigente.
- Resolución Ministerial N° 192-2018-VIVIENDA, Norma Técnica de diseño: Opciones Tecnológicas para sistemas de saneamiento en el ámbito rural.
- Resolución Directoral N° 016-2023-EF/43.01 - Aprobación del Plan Anual de Contrataciones del Ministerio de Economía y Finanzas correspondiente al año 2023.

Las referidas normas incluyen sus respectivas modificaciones, de ser el caso.

22 ADELANTOS Y AMORTIZACIONES DE ADELANTOS.

En virtud del artículo 180° del Reglamento de la Ley de Contrataciones del Estado, para el proceso de ejecución de obra se establecen los siguientes adelantos:

- Adelanto Directo, el Contratista podrá solicitar este adelanto hasta el 10% del monto del contrato original, en concordancia de lo establecido en el art. 181° del Reglamento.
- Adelanto para Materiales e insumos a utilizarse en el objeto del contrato, el Contratista podrá solicitar este adelanto hasta el 20% del monto del contrato original, en concordancia de lo establecido en el art. 182° del Reglamento.

La amortización de los adelantos se efectuará de acuerdo a lo establecido en el art. 183° del Reglamento de la Ley de Contrataciones del Estado.

23 VALORIZACIONES Y METRADOS.

La Valorización es la cuantificación económica de los avances físicos contratados y/o ejecutados; tienen el carácter de pagos a cuenta toda vez que es en la liquidación donde se define el monto total de la obra y el saldo a cancelar.

Los metrados de obra ejecutados serán formulados conjuntamente por el Residente y el Inspector o Supervisor, para lo cual ambos deben constituirse a la obra y personalmente medir los avances por cada partida, luego de la cual el inspector o supervisor formula la valorización. Si el contratista no se presenta para la valorización conjunta con el inspector o supervisor, éste la efectuará. El Inspector o Supervisor revisará los metrados durante el periodo de aprobación de la valorización.

Las Valorizaciones serán mensuales y serán elaboradas por la Supervisión y el Residente el último día de cada mes. El Plazo máximo de aprobación por el inspector o supervisor y su remisión a la Entidad, es de cinco (5) días, contados a partir del primer día hábil del mes siguiente al de la valorización respectiva, de conformidad y en cumplimiento con el artículo 194° Reglamento de la Ley de Contrataciones del Estado.

24 AMPLIACIONES DE PLAZO.

En concordancia con el artículo 197° del Reglamento de la Ley de Contrataciones del Estado, el contratista podrá solicitar la ampliación de plazo pactado por cualquiera de las siguientes causales ajenas a la voluntad del contratista, siempre que modifiquen la ruta crítica del programa de ejecución de obra vigente al momento de la solicitud de ampliación:

- Atrasos y/o paralizaciones por causas no atribuibles al contratista.
- Cuando es necesario un plazo adicional para la ejecución de la prestación adicional de obra. En este caso, el contratista amplía el plazo de las garantías que hubiere otorgado.
- Cuando es necesario un plazo adicional para la ejecución de los mayores metrados, en contratos a precios unitarios.

Para que proceda una ampliación de plazo, deberá observarse el procedimiento y plazos regulados en el artículo 198° Reglamento de la Ley de Contrataciones del Estado.

25 PROGRAMACION Y AVANCE DE OBRA.

Durante todo el transcurso de la ejecución de obra, el Contratista desarrollará la actividad de control de la programación de obra, tomando en consideración la fecha y los plazos de terminación de cada una de las partidas que conforman el presupuesto de cada componente a ejecutar, especialmente las que correspondan a la ruta crítica.

En este sentido, el Contratista proyectará los diagramas Gantt y PERT-CPM, siendo estos actualizados en forma continua por las variaciones que se presenten durante la ejecución del proyecto los que serán revisados y aprobados por la supervisión de obra.

26 CONTROL CONSTRUCTIVO.

Esta actividad será desarrollada por el Contratista en forma continua durante el periodo de construcción e implica el control permanente de todos los trabajos, apoyado por las pruebas de campo y/o ensayos de laboratorio que señalen las especificaciones técnicas del Expediente Técnico o las que hayan sido requeridas por la Supervisión. Estas pruebas y/o ensayos deberán ser aprobadas por la Supervisión, y serán asumidas por el Contratista; es decir, sin cargo a la entidad ni a su representante, la Supervisión.

En general, debe existir todo lo razonable y técnicamente recomendado para asegurar la óptima calidad de las obras.

27 CONTROL DE CALIDAD.

En este rubro se incluye las actividades de control de calidad que se realizarán, tanto para la ejecución de las partidas que conforman la obra, como a los diferentes materiales que se requerirán para la construcción de la misma, que incluyen: agregados para concreto, cemento, acero y otros requeridos.

El control, consistirá en un análisis de la muestra, especificaciones, resultado de los ensayos y certificados de prueba, a fin de verificar si los materiales están conforme a las especificaciones técnicas del Expediente Técnico de Obra; los costos de las pruebas de campo y/o ensayos laboratorio serán asumidos por el Contratista; es decir, sin cargo a la entidad ni a su representante, la Supervisión.

En general, debe existir todo lo razonable y técnicamente recomendado para asegurar la óptima calidad de las obras.

28 PENALIDADES POR INCUMPLIMIENTO.

La penalidad por retraso injustificado por el contratista en la ejecución de las prestaciones objeto del contrato se aplicará según lo mencionado en los artículos 161° y 162° del Reglamento de Contrataciones del Estado. Asimismo, las causales para la resolución del contrato, serán aplicadas de conformidad con los artículos 203°, 204° y 207° del Reglamento de Contrataciones del Estado.



29 OTRAS PENALIDADES.

De acuerdo al Artículo 163° del Reglamento, en las Bases o el contrato podrán establecerse penalidades distintas a la mencionada en el artículo 162° del Reglamento (penalidad por mora), siempre y cuando sean objetivas, razonables, congruentes y proporcionales con el objeto de la convocatoria, hasta por un monto máximo equivalente al diez por ciento (10%) del monto del contrato vigente o, de ser el caso, del ítem que debió ejecutarse. Estas penalidades se calcularán de forma independiente a la penalidad por mora, siendo las siguientes:

Otras Penalidades			
N°	Supuestos de aplicación de penalidad	Forma de cálculo	Procedimiento
1	Cuando el personal acreditado permanece menos de sesenta (60) días desde el inicio de su participación en la ejecución del contrato o del íntegro del plazo de ejecución, si este es menor a los sesenta (60) días, de conformidad con las disposiciones establecidas en el numeral 190.2 del artículo 190 del Reglamento.	0.5 UIT, por cada día de ausencia del personal en obra en el plazo previsto.	Según informe del Supervisor o Inspector.
2	En caso el contratista incumpla con su obligación de ejecutar la prestación con el personal acreditado o sin que este hecho haya sido previamente autorizado por la Entidad Contratante.	0.5 UIT, por cada día de ausencia del personal en obra.	Según informe del Supervisor o Inspector.
3	Cuando culmine la relación contractual entre EL CONTRATISTA y el personal ofertado y LA ENTIDAD no haya aprobado la sustitución del personal por no cumplir con las experiencias y aplicaciones del personal a ser reemplazado.	0.5 UIT, por cada día de ausencia del personal en obra.	El Supervisor deberá anotar en el cuaderno de obra, cada día de ausencia del personal ofertado, debiendo cuantificar y aplicar la penalidad en la valorización de obra en el mes correspondiente.
4	Cuando el Ingeniero Residente no se encuentra en obra sin haber justificado su ausencia ante el Supervisor. La penalidad es por ocurrencia y por cada día de ausencia	2/10000 del monto contractual	Según informe del Supervisor o Inspector.
5	No cumple con lo estipulado en el Reglamento Nacional de Edificaciones Norma G. 050. La penalidad es por ocurrencia.	2/1000 del monto contractual	Según informe del Supervisor o Inspector.
6	Cuando el Contratista ejecuta trabajos o apertura frentes de obra sin previa aprobación de la Supervisión. La penalidad es por ocurrencia y por cada frente de trabajo.	2/1000 del monto contractual	Según informe del Supervisor o Inspector.
7	Cuando el Contratista no cuenta con los dispositivos de seguridad en la obra tanto peatonal como vehicular incumpliendo las normas, además de las señalizaciones solicitadas por el Supervisor y Entidad La penalidad es por ocurrencia y por cada punto de trabajo.	2/1000 del monto contractual	Según informe del Supervisor o Inspector.
8	No cumple en recoger el desmonte y efectuar la limpieza de la zona de trabajo. La penalidad es por ocurrencia.	2/1000 del monto contractual	Según informe del Supervisor o Inspector.
9	Cuando el Contratista no cumpla con dotar a su personal de los elementos de seguridad de protección personal.	2/1000 del monto contractual	Según informe del Supervisor o Inspector.
10	Cuando el Contratista no realiza oportunamente las pruebas o ensayos para verificar la calidad de los materiales y las dosificaciones, según lo indicado en las especificaciones o sean requeridas por la Supervisión. La penalidad es por ocurrencia.	2/10000 del monto contractual	Según informe del Supervisor o Inspector.

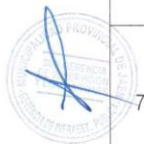

11	Cuando el Contratista emplea materiales, equipos o maquinaria en obra no autorizados previamente por el Supervisor o cuando no cuenta con materiales necesarios en obra de acuerdo a su Calendario de Adquisición de Materiales.	2/1000 del monto contractual	Según informe del Supervisor o Inspector.
12	No reporta a la Entidad los accidentes de trabajo de acuerdo a lo estipulado en la Ley 29783 de Seguridad y Salud en el Trabajo. La penalidad es por cada accidente no reportado.	5/10000 del monto contractual	Según informe del Supervisor o Inspector.
13	Cuando el contratista no cumpla con entregar el calendario valorizado adecuado a la fecha de inicio del plazo contractual en un plazo de 03 días de iniciada la obra. La multa diaria será:	2/1000 del monto contractual	Según informe del Supervisor o Inspector.
14	Cuando el contratista no coloque cartel de obra dentro de los 10 días de iniciada la obra. La penalidad será por cada día de atraso en la colocación.	2/10000 del monto contractual	Según informe del Supervisor o Inspector.
15	Por hacer llegar información (Valorizaciones, Informes Mensuales, Ampliaciones de Plazo, Adicionales de Obra), incompleta y fuera de los plazos establecidos en el Reglamento vigente, a la Entidad o Supervisor de Obra.	2/1000 del monto contractual	Según informe del Supervisor o Inspector.
16	No cuenta con materiales y equipo necesarios en obra de acuerdo con su calendario de adquisición de materiales o con el equipo mínimo ofertado, o de acuerdo al calendario de utilización de equipo (de ser el caso). Emplea materiales y equipos en obra no autorizados previamente por EL SUPERVISOR.	Por ocurrencia una (1.0) UIT	El Supervisor y/o Inspector deberá anotar en el cuaderno de obra, que no cuenta con materiales y equipos necesarios, de acuerdo con su calendario de adquisición de materiales y el equipo mínimo, debiendo cuantificar y aplicar la penalidad en la valorización de obra en el mes correspondiente.
17	Cuando EL CONTRATISTA no realice las pruebas o ensayos oportunamente para verificar la calidad de los materiales y las dosificaciones, requeridos por EL SUPERVISOR.	Por ocurrencia una (1.0) UIT	El supervisor y/o inspector de obra deberá anotar en el cuaderno de obra, que no realiza oportunamente las pruebas y ensayos, debiendo cuantificar y aplicar la penalidad en la valorización de obra en el mes correspondiente.

18	Cuando EL CONTRATISTA demore en presentar lo siguiente: El calendario de avance de obra valorizado acelerado, dentro del plazo establecido por el RLCE	1 UIT vigente por cada día de demora vencido el plazo.	El Supervisor y/o Inspector deberá anotar en el cuaderno de obra, que no presenta el metrado y valorización, debiendo cuantificar y aplicar la penalidad en la valorización de obra en el mes correspondiente
19	Por no presentar el Informe Técnico de revisión del Expediente Técnico de Obra conforme a los plazos establecidos en el RLCE vigente	Media (0.5) UIT vigente por cada día de atraso.	EL SUPERVISOR deberá anotar en el cuaderno de obra y aplicar penalidad.
20	Por indicar en el cuaderno de obra que la obra está terminada y en la verificación del Comité de Recepción advierte que la obra no se encuentra culminada	2 % al monto del contrato original.	Según informe del comité de recepción o de cualquier funcionario o servidor debidamente acreditado con memorando de comisión de servicios

UIT S/ 4,950.00

El procedimiento para aplicación de la penalidad se realizará de la siguiente manera:



- El personal de la entidad, responsable de la Supervisión o Inspección de la Obra, comunicará al contratista las faltas detectadas y/o registradas en el cuaderno de obra, mediante informe, carta, correo u otro medio de comunicación, si este último no presenta su descargo y/o levanta las observaciones en el plazo de 48 horas de realizada la recepción fehaciente de la carta que comunica la ocurrencia, se procederá con la aplicación de la penalidad correspondiente para ser deducida en el mes siguiente.
- Las penalidades serán deducidas de los pagos a cuenta, del pago final o en la liquidación final, o si fuese necesario se cobrará del monto resultante de la ejecución de la garantía de fiel cumplimiento.

30 REAJUSTES AUTOMATICOS DE PRECIOS.

Las valorizaciones deberán ser ajustadas multiplicándolas por el respectivo coeficiente de reajuste "K" que se obtenga de aplicar en la fórmula o fórmulas polinómicas previstas en el Expediente Técnico de obra que es parte de las Bases, y los Índices Unificados de Precios de la Construcción que publica el Instituto Nacional de Estadística e Informática - INEI.

Dado que los índices Unificados de Precios de la Construcción son publicados con un mes de atraso, los reajustes deberán calcularse teniendo en consideración el coeficiente de reajuste "K" conocido a ese momento; posteriormente, cuando se conozcan los índices que se deben aplicar, se calculará el monto definitivo de los reajustes que corresponden, los que se pagarán con la valorización más cercana posterior o en la liquidación final sin reconocimiento de intereses.

De conformidad al Art. 38° y 195° del Reglamento de la Ley de Contrataciones del Estado, la aplicación de las fórmulas polinómicas debe sujetarse a lo dispuesto en el D.S. N° 011-79-VC y sus modificatorias y complementarias.

31 CULMINACION Y ENTREGA DE LA OBRA.

Al terminar todos los trabajos, el Contratista hará entrega de la obra al Comité de Recepción, nombrado por la Entidad de acuerdo a lo señalado en el Reglamento de Contrataciones del Estado.

Previamente la Supervisión hará una revisión final de todas las partes y establecerá su conformidad de acuerdo al Expediente Técnico de Obra aprobado. Asimismo, previamente a la recepción de la obra, el Contratista deberá efectuar la limpieza general de toda el área utilizada para la ejecución de la obra incluyendo campamentos, instalaciones, depósitos, desechos, áreas libres, etc.

Las instalaciones y las estructuras definitivas serán sometidas a pruebas en las condiciones más desfavorables y por el tiempo que las especificaciones lo señalen.

Se levantará un acta en donde se establezca la conformidad de la obra o se establezcan los defectos observados, dándose en este último caso un plazo al Contratista para la subsanación correspondiente, vencido el cual, se hará una nueva inspección en donde se establezca la conformidad de la Supervisión.

Si al realizarse la segunda inspección subsisten los defectos anotados en la primera inspección, La Entidad podrá contratar con terceros la subsanación por cuenta del Contratista sin perjuicio de la aplicación de las cláusulas que el contrato de obra establezca y de acuerdo al Reglamento de Contrataciones del Estado.

32 LIQUIDACION DE OBRA.

El procedimiento para la liquidación del contrato de obra que deberá observarse, es el que se encuentra descrito en el artículo 209° del Reglamento. El Contratista debe presentar la liquidación debidamente sustentada con la documentación y cálculos detallados dentro de un plazo de sesenta (60) días o el equivalente a un décimo (1/10) del plazo vigente de ejecución de la obra, el que resulte mayor, contado desde el día siguiente de la recepción de obra. No se procederá a la liquidación mientras existan controversias pendientes de resolver.

Luego de haber quedado consentida la liquidación y efectuado el pago del saldo de la liquidación, culmina el contrato y se cierra el expediente respectivo.

La Entidad o el Contratista, según corresponda, deben efectuar el pago del monto correspondiente al saldo de la liquidación del contrato de obra, en el plazo de veinte (20) días calendario, computados desde el día siguiente del consentimiento de la liquidación. Para tal efecto, la parte que solicita el pago debe presentar el comprobante de pago respectivo.



33 RESPONSABILIDAD DEL CONTRATISTA, GARANTIA DE OBRA.

El Contratista, es el responsable de la calidad y de los vicios ocultos de la obra hasta por un plazo máximo de siete (7) años contados a partir de la recepción de obra de parte de la comisión designada para tal fin.

34 REQUERIMIENTOS TECNICOS MINIMOS.

Los requisitos mínimos indicados a continuación serán de cumplimiento obligatorio:

A.- EXPERIENCIA DEL POSTOR EN LA ESPECIALIDAD:

El postor debe acreditar un monto facturado acumulado equivalente a una (01) vez el valor referencial en la ejecución de obras similares, durante los diez (10) años anteriores a la fecha de la presentación de ofertas que se computarán desde la suscripción del acta de recepción de obra.

La experiencia del postor se acreditará con copia simple de: (i) contratos y sus respectivas actas de recepción de obra; (ii) contratos y sus respectivas resoluciones de liquidación; o (iii) contratos y sus respectivas constancias de prestación o cualquier otra documentación de la cual se desprenda fehacientemente que la obra fue concluida, así como el monto total que implicó su ejecución; correspondientes a un máximo de veinte (20) contrataciones.

B.- PLANTEL PROFESIONAL CLAVES Y ESPECIALISTA

El personal Clave y Especialista, se ha extraído del Expediente Técnico, concordante con el desagregado de Gastos Generales, resultando esencial para la ejecución de la obra. El postor deberá acreditar profesionales con experiencia y acorde a los cambios normativos y tecnológicos actuales, para una correcta ejecución, de modo que la obra que cumpla con los estándares constructivos.

CARGO	PROFESIÓN	EXPERIENCIA EN LA ESPECIALIDAD.
Residente de Obra	Ingeniero Civil.	Experiencia mínima de treinta y seis (36) meses de experiencia como: Residente de Obra y/o Inspector de obra y/o Supervisor de obras y/o jefe de Supervisión de obra; en ejecución de obras iguales y/o similares. Contados a partir de la colegiatura.
Especialista en Impacto Ambiental.	Ingeniero Ambiental y/o Ingeniero Civil	Experiencia mínima de dieciocho (18) meses de experiencia como: Especialista en Impacto Ambiental en la ejecución de obras en general. Contados a partir de la colegiatura.
Especialista de Seguridad en Obra y Salud en el Trabajo	Ingeniero Industrial y/o Ingeniero Civil.	Experiencia mínima de veinticuatro (24) meses de experiencia como: Especialista en seguridad e higiene ocupacional y/o seguridad en Obra; en ejecución de obras en general. Contados a partir de la colegiatura.
Especialista en Calidad	Ingeniero Civil	Experiencia mínima de veinticuatro (24) meses de experiencia como: Especialista en Calidad en la ejecución de obras en general. Contados a partir de la colegiatura.

- La colegiatura y habilidad de los profesionales nacionales y/o extranjeros, se requerirá para la prestación efectiva durante la ejecución de la obra, ello no es impedimento para verificar que los profesionales que se propone se encuentren hábiles.
- El personal propuesto para la obra, deberá permanecer a tiempo completo durante la ejecución de obra.
- La documentación referida a la formación académica y experiencia del personal clave propuesto, de conformidad con el numeral 49.3 del artículo 49 y el literal e) del numeral 139.1 del artículo 139 del Reglamento se acreditarán para la suscripción del contrato. En consecuencia, el Órgano Encargado de las Contrataciones para la suscripción del contrato verificará la documentación relacionada al plantel profesional clave.
- El Título Profesional requerido para el personal clave será verificado en el Registro Nacional de Grados Académicos y Títulos Profesionales en el portal web de la Superintendencia Nacional de Educación Superior Universitaria - SUNEDU a través del siguiente link: <https://enlinea.sunedu.gob.pe/> En caso el Título Profesional requerido no se encuentre inscrito en el referido registro, el postor debe presentar la copia del diploma respectivo a fin de acreditar la formación académica requerida.
- En el caso de profesionales extranjeros, deberán presentar obligatoriamente



copia simple de: i) la revalidación u homologación del título profesional extranjero, emitido por una de las universidades peruanas autorizadas por SUNEDU; o ii) el reconocimiento del título profesional extranjero, emitido por la SUNEDU.

- La experiencia en la especialidad del personal clave se acreditará con: (i) copia simple de contratos con su respectiva conformidad o (ii) constancias o (iii) certificados o (iv) cualquier otro documento, que fehacientemente, demuestre la experiencia del profesional propuesto. Esta documentación se deberá indicar el cargo, la obra y el tiempo de servicio. La experiencia efectiva será posible de acreditación en el presente proceso siempre y cuando el profesional la obtuvo contando con las condiciones legales para el ejercicio de su profesión.
- Independientemente de la denominación de los cargos en los que hayan obtenido experiencia los profesionales, si de la documentación presentada por el postor es posible determinar que la experiencia del personal incluye las actividades que realizarán los profesionales requeridos, corresponde validar dicha experiencia. (Se incluye en atención al PRONUNCIAMIENTO N° 464-2018-OSCE-DGR)
- f. Obras iguales y/o similares: Construcción y/o creación y/o mejoramiento de los servicios de transitabilidad de calles, y/o jirones y/o avenidas con pavimento rígido.

C.- EQUIPAMIENTO ESTRATÉGICO

El equipo mínimo requerido para cumplir con la ejecución de la obra, es el contemplado en el expediente técnico de la obra:

N°	DESCRIPCIÓN	MEDIDA	CANT
1	NIVEL TOPOGRAFICO	Und	1
2	COMPACTADORA VIBRATORIA TIPO PLANCHAS 4" HP	Und	1
3	CORTADORA DE CONCRETO 20"	Und	1
4	MARTILLO NEUMATICO DE 24 KG.	Und	1
5	COMPRESORA NEUMATICA 125 – 175 PCM, 76 HP	Und	1
6	CARGADOR SOBRE LLANTAS DE 125 – 135 HP 3 yd3	Und	1
7	RETROEXCAVADORA SOBRE LLANTAS 58 HP ½ y3	Und	1
8	TRACTOR SOBRE ORUGA DE 190 -240 HP	Und	1
9	RODILLO VIB- LISO AUTOPROPULSADO 101 -135 HP, 10 – 12 TON.	Und	1
10	MOTONIVELADORA 125 HP	Und	1
11	CAMION VOLQUETE DE 15 MT³	Und	2
12	CAMION SISTERNA 4X2 (AGUA) 145 – 165 HP 2,000 GLN.	Und	1
13	VIBRADOR DE CONCRETO 4 HP 1.25"	Und	1
14	MEZCLADORA DE CONCRETO TIPO TAMBOR (18 HP) 11 – 13 P³	Und	1

Ofertar equipo de mayor capacidad y en cantidad mayor.

- La acreditación de los equipos requeridos, de conformidad con el numeral 49.3 del artículo 49 y el literal e) del numeral 139.1 del artículo 139 del Reglamento, se efectuará para la suscripción del contrato. En consecuencia, el Órgano Encargado de las Contrataciones para el perfeccionamiento del contrato verificará la documentación y los equipos físicos.



- La acreditación de realizará con copias de la documentación que sustente la propiedad, la posesión, la compra venta o alquiler, u otro documento que acredite la disponibilidad del equipamiento estratégico requerido.
- El equipamiento como volquete debe contar con seguro vehicular, seguro SOAT, tarjeta de mercancía, revisión técnica de ser el caso.

35 CONDICIONES DE LOS CONSORCIOS.

De conformidad con el numeral 49.5 del artículo 49 del Reglamento, el número máximo de consorciados es de dos integrantes para el presente procedimiento de selección. El porcentaje mínimo de participación en la ejecución del contrato DIRECTIVA N°006-2017-OSCE/CD, el porcentaje será de acuerdo a su experiencia acreditada.

36 ANALISIS DE RIESGOS DURANTE LA EJECUCION.

Según la Directiva N° 012-2017-OSCE/CD – GESTIÓN DE RIESGOS EN LA PLANIFICACIÓN DE LA EJECUCIÓN DE OBRAS. Aprobado mediante Resolución N° 014-2017-OSCE/CD del 09.05.2017. Versión anterior a la modificación incorporada mediante Resolución N° 018-2017-OSCE/CD del 23.05.2017, éstos se encuentran identificados plenamente en el expediente técnico de la obra.

37 SUBCONTRATACION.

Se procederá según lo contemplado en el Artículo 147° del Reglamento:

Se puede subcontratar por un máximo del cuarenta por ciento (40%) del monto del contrato original, salvo prohibición expresa contenida en los documentos del procedimiento de selección o cuando se trate de prestaciones esenciales del contrato vinculadas a los aspectos que determinaron la selección del contratista.

La Entidad aprueba la subcontratación por escrito y de manera previa, dentro de los cinco (5) días hábiles de formulado el pedido. Si transcurrido dicho plazo la Entidad no comunica su respuesta, se considera que el pedido ha sido rechazado. 147.3. No cabe subcontratación en la Selección de Consultores Individuales.



38 REQUISITOS DE CALIFICACION.

A CAPACIDAD TÉCNICA Y PROFESIONAL			
A.1 EQUIPAMIENTO ESTRATÉGICO			
Requisitos:			
Nº	DESCRIPCIÓN	MEDIDA	CANT
1	NIVEL TOPOGRAFICO	Und	1
2	COMPACTADORA VIBRATORIA TIPO PLANCHA 4" HP	Und	1
3	CORTADORA DE CONCRETO 20"	Und	1
4	MARTILLO NEUMATICO DE 24 KG.	Und	1
5	COMPRESORA NEUMATICA 125 – 175 PCM, 76 HP	Und	1
6	CARGADOR SOBRE LLANTAS DE 125 – 135 HP 3 yd3	Und	1
7	RETROEXCAVADORA SOBRE LLANTAS 58 HP ½ y3	Und	1
8	TRACTOR SOBRE ORUGA DE 190 -240 HP	Und	1
9	RODILLO VIB- LISO AUTOPROPULSADO 101 -135 HP, 10 – 12 TON.	Und	1
10	MOTONIVELADORA 125 HP	Und	1
11	CAMION VOLQUETE DE 15 MT³	Und	2
12	CAMION SISTERNA 4X2 (AGUA) 145 – 165 HP 2,000 GLN.	Und	1
13	VIBRADOR DE CONCRETO 4 HP 1.25"	Und	1
14	MEZACLADORA DE CONCRETO TIPO TAMBOR (18 HP) 11 – 13 P³	Und	1

- La acreditación de realizará con copias de la documentación que sustente la propiedad, la posesión, la compra venta o alquiler, u otro documento que acredite la disponibilidad del equipamiento estratégico requerido.
- El equipamiento como volquete debe contar con seguro vehicular, seguro SOAT, tarjeta de mercancía, revisión técnica de ser el caso.

35 CONDICIONES DE LOS CONSORCIOS.

De conformidad con el numeral 49.5 del artículo 49 del Reglamento, el número máximo de consorciados es de dos integrantes para el presente procedimiento de selección. El porcentaje mínimo de participación en la ejecución del contrato DIRECTIVA N°006-2017-OSCE/CD, el porcentaje será de acuerdo a su experiencia acreditada.

36 ANALISIS DE RIESGOS DURANTE LA EJECUCION.

Según la Directiva N° 012-2017-OSCE/CD – GESTIÓN DE RIESGOS EN LA PLANIFICACIÓN DE LA EJECUCIÓN DE OBRAS. Aprobado mediante Resolución N° 014-2017-OSCE/CD del 09.05.2017. Versión anterior a la modificación incorporada mediante Resolución N° 018-2017-OSCE/CD del 23.05.2017, éstos se encuentran identificados plenamente en el expediente técnico de la obra.

37 SUBCONTRATACION.

Se procederá según lo contemplado en el Artículo 147° del Reglamento:

Se puede subcontratar por un máximo del cuarenta por ciento (40%) del monto del contrato original, salvo prohibición expresa contenida en los documentos del procedimiento de selección o cuando se trate de prestaciones esenciales del contrato vinculadas a los aspectos que determinaron la selección del contratista.

La Entidad aprueba la subcontratación por escrito y de manera previa, dentro de los cinco (5) días hábiles de formulado el pedido. Si transcurrido dicho plazo la Entidad no comunica su respuesta, se considera que el pedido ha sido rechazado. 147.3. No cabe subcontratación en la Selección de Consultores Individuales.



38 REQUISITOS DE CALIFICACION.

A CAPACIDAD TÉCNICA Y PROFESIONAL			
A.1 EQUIPAMIENTO ESTRATÉGICO			
Requisitos:			
N°	DESCRIPCIÓN	MEDIDA	CANT
1	NIVEL TOPOGRAFICO	Und	1
2	COMPACTADORA VIBRATORIA TIPO PLANCHA 4" HP	Und	1
3	CORTADORA DE CONCRETO 20"	Und	1
4	MARTILLO NEUMATICO DE 24 KG.	Und	1
5	COMPRESORA NEUMATICA 125 – 175 PCM, 76 HP	Und	1
6	CARGADOR SOBRE LLANTAS DE 125 – 135 HP 3 yd3	Und	1
7	RETROEXCAVADORA SOBRE LLANTAS 58 HP ½ y3	Und	1
8	TRACTOR SOBRE ORUGA DE 190 -240 HP	Und	1
9	RODILLO VIB- LISO AUTOPROPULSADO 101 -135 HP, 10 – 12 TON.	Und	1
10	MOTONIVELADORA 125 HP	Und	1
11	CAMION VOLQUETE DE 15 MT³	Und	2
12	CAMION SISTERNA 4X2 (AGUA) 145 – 165 HP 2,000 GLN.	Und	1
13	VIBRADOR DE CONCRETO 4 HP 1.25"	Und	1
14	MEZACLADORA DE CONCRETO TIPO TAMBOR (18 HP) 11 – 13 P³	Und	1

	Importante <i>El residente de la obra debe cumplir la experiencia mínima establecida en el artículo 179 del Reglamento.</i>
--	---

B	EXPERIENCIA DEL POSTOR EN LA ESPECIALIDAD
	<p><u>Requisitos:</u></p> <p>El postor debe acreditar un monto facturado acumulado equivalente a una (01) vez el valor referencial, en la ejecución de obras iguales o similares, durante los 10 años anteriores a la fecha de la presentación de ofertas que se computarán desde la suscripción del acta de recepción de obra.</p> <p>Se considerará obra iguales o similares a: Construcción y/o creación y/o mejoramiento de los servicios de transitabilidad de calles, y/o jirones y/o avenidas con pavimento rígido.</p> <p><u>Acreditación:</u></p> <p>La experiencia del postor se acreditará con copia simple de: (i) contratos y sus respectivas actas de recepción de obra; (ii) contratos y sus respectivas resoluciones de liquidación; o (iii) contratos y sus respectivas constancias de prestación o cualquier otra documentación¹ de la cual se desprenda fehacientemente que la obra fue concluida, así como el monto total que implicó su ejecución; correspondientes a un máximo de veinte (20) contrataciones.</p> <p>En los casos que se acredite experiencia adquirida en consorcio, debe presentarse la promesa de consorcio o el contrato de consorcio del cual se desprenda fehacientemente el porcentaje de las obligaciones que se asumió en el contrato presentado; de lo contrario, no se computará la experiencia proveniente de dicho contrato.</p> <p>Asimismo, cuando se presenten contratos derivados de procesos de selección convocados antes del 20.09.2012, la calificación se ceñirá al método descrito en la Directiva "Participación de Proveedores en Consorcio en las Contrataciones del Estado", debiendo presumirse que el porcentaje de las obligaciones equivale al porcentaje de participación de la promesa de consorcio o del contrato de consorcio. En caso que en dichos documentos no se consigne el porcentaje de participación se presumirá que las obligaciones se ejecutaron en partes iguales.</p> <p>Si el titular de la experiencia no es el postor, consignar si dicha experiencia corresponde a la matriz en caso que el postor sea sucursal, o fue transmitida por reorganización societaria, debiendo acompañar la documentación sustentatoria correspondiente.</p> <p>Si el postor acredita experiencia de una persona absorbida como consecuencia de una reorganización societaria, debe presentar adicionalmente el Anexo N° 9.</p> <p>Cuando los contratos presentados se encuentren expresados en moneda extranjera, debe indicarse el tipo de cambio venta publicado por la Superintendencia de Banca, Seguros y AFP correspondiente a la fecha de suscripción.</p> <p>Sin perjuicio de lo anterior, los postores deben llenar y presentar el Anexo N° 10 referido a la experiencia del postor en la especialidad.</p> <p>Importante <i>En el caso de consorcios, la calificación de la experiencia se realiza conforme a la Directiva "Participación de Proveedores en Consorcio en las Contrataciones del Estado".</i></p>

MUNICIPALIDAD PROVINCIAL DE JAEN
Ing. José Arturo Ruiz Burgos
SUB GERENTE DE SUBSCRIPCIÓN Y LICITACIONES

JAEN, MAYO 2023.

CAPÍTULO IV FACTORES DE EVALUACIÓN

La evaluación se realiza sobre la base de cien (100) puntos.

Para determinar la oferta con el mejor puntaje y el orden de prelación de las ofertas, se considera lo siguiente:

FACTOR DE EVALUACIÓN	PUNTAJE / METODOLOGÍA PARA SU ASIGNACIÓN
A. PRECIO	
<p><u>Evaluación:</u></p> <p>Se evaluará considerando el precio ofertado por el postor.</p> <p><u>Acreditación:</u></p> <p>Se acreditará mediante el documento que contiene el precio de la oferta (Anexo N° 6).</p>	<p>La evaluación consistirá en otorgar el máximo puntaje a la oferta de precio más bajo y se otorga a las demás ofertas puntajes inversamente proporcionales a sus respectivos precios, según la siguiente fórmula:</p> $P_i = \frac{O_m \times PMP}{O_i}$ <p>I = Oferta Pi = Puntaje de la oferta a evaluar Oi = Precio i Om = Precio de la oferta más baja PMP = Puntaje máximo del precio</p> <p>100²² puntos</p>

Importante para la Entidad

*De conformidad con el artículo 51 del Reglamento, adicionalmente, se **puede** consignar el siguiente factor de evaluación, según corresponda a la naturaleza y características del objeto del procedimiento, su finalidad y a la necesidad de la Entidad:*

Importante

Los factores de evaluación elaborados por el órgano encargado de las contrataciones o comité de selección, según corresponda, deben ser objetivos y guardan vinculación, razonabilidad y proporcionalidad con el objeto de la contratación. Asimismo, estos no pueden calificar con puntaje el cumplimiento del Expediente Técnico ni los requisitos de calificación.

²² De 88 a 100 puntos, en el caso de obras bajo la modalidad de ejecución llave en mano en las que se puede incluir adicionalmente el factor capacitación. De 83 a 100 puntos, si adicionalmente, se incluyen los factores de sostenibilidad ambiental y social e integridad en la contratación pública (cuando el valor referencial supere el monto establecido por la Ley de Presupuesto del Sector Público para la Adjudicación Simplificada).

CAPÍTULO V PROFORMA DEL CONTRATO

Importante

- *Dependiendo del objeto del contrato, de resultar indispensable, puede incluirse cláusulas adicionales o la adecuación de las propuestas en el presente documento, las que en ningún caso pueden contemplar disposiciones contrarias a la normativa vigente ni a lo señalado en este capítulo.*
- *En el caso de contratación de obras por paquete, se debe suscribir un contrato por cada obra incluida en el paquete.*

Conste por el presente documento, la contratación de la ejecución de la obra [CONSIGNAR LA DENOMINACIÓN DE LA CONVOCATORIA], que celebra de una parte [CONSIGNAR EL NOMBRE DE LA ENTIDAD], en adelante LA ENTIDAD, con RUC N° [.....], con domicilio legal en [.....], representada por [.....], identificado con DNI N° [.....], y de otra parte [.....], con RUC N° [.....], con domicilio legal en [.....], inscrita en la Ficha N° [.....] Asiento N° [.....] del Registro de Personas Jurídicas de la ciudad de [.....], debidamente representado por su Representante Legal, [.....], con DNI N° [.....], según poder inscrito en la Ficha N° [.....], Asiento N° [.....] del Registro de Personas Jurídicas de la ciudad de [.....], a quien en adelante se le denominará EL CONTRATISTA en los términos y condiciones siguientes:

CLÁUSULA PRIMERA: ANTECEDENTES

Con fecha [.....], el órgano encargado de las contrataciones o comité de selección, según corresponda, adjudicó la buena pro de la **ADJUDICACIÓN SIMPLIFICADA N° [CONSIGNAR NOMENCLATURA DEL PROCEDIMIENTO DE SELECCIÓN]** para la contratación de la ejecución de la obra [CONSIGNAR LA DENOMINACIÓN DE LA CONVOCATORIA], a [INDICAR NOMBRE DEL GANADOR DE LA BUENA PRO], cuyos detalles e importe constan en los documentos integrantes del presente contrato.

CLÁUSULA SEGUNDA: OBJETO

El presente contrato tiene por objeto [CONSIGNAR EL OBJETO DE LA CONTRATACIÓN].

CLÁUSULA TERCERA: MONTO CONTRACTUAL

El monto total del presente contrato asciende a [CONSIGNAR MONEDA Y MONTO], que incluye todos los impuestos de Ley.

Este monto comprende el costo de la ejecución de la obra, todos los tributos, seguros, transporte, inspecciones, pruebas y, de ser el caso, los costos laborales conforme a la legislación vigente, así como cualquier otro concepto que pueda tener incidencia sobre la ejecución de la prestación materia del presente contrato.

CLÁUSULA CUARTA: DEL PAGO²³

LA ENTIDAD se obliga a pagar la contraprestación a EL CONTRATISTA en [INDICAR MONEDA], en periodos de valorización [CONSIGNAR MENSUALES U OTRO TIPO DE PERIODO], conforme a lo previsto en la sección específica de las bases. Asimismo, LA ENTIDAD o EL CONTRATISTA, según corresponda, se obligan a pagar el monto correspondiente al saldo de la liquidación del contrato de obra, en el plazo de [CONSIGNAR PLAZO EN DÍAS] días calendario, computados desde el día siguiente del consentimiento de la liquidación.

En caso de retraso en el pago de las valorizaciones, por razones imputables a LA ENTIDAD, EL CONTRATISTA tiene derecho al reconocimiento de los intereses legales efectivos, de conformidad

²³ En cada caso concreto, dependiendo de la naturaleza del contrato, podrá adicionarse la información que resulte pertinente a efectos de generar el pago.

con el artículo 39 de la Ley de Contrataciones del Estado y los artículos 1244, 1245 y 1246 del Código Civil. Para tal efecto, se formulará una valorización de intereses y el pago se efectuará en las valorizaciones siguientes.

CLÁUSULA QUINTA: DEL PLAZO DE LA EJECUCIÓN DE LA PRESTACIÓN

El plazo de ejecución del presente contrato es de [.....] días calendario, el mismo que se computa desde el día siguiente de cumplidas las condiciones previstas en el artículo 176 del Reglamento.

Importante para la Entidad

- Cuando en el expediente de contratación se establezca que la obra debe ejecutarse bajo la modalidad de ejecución llave en mano, en lugar del párrafo anterior, deberá considerarse lo siguiente, según corresponda:

“El plazo de ejecución de la obra, el equipamiento, mobiliario y montaje hasta la puesta en servicio, materia de la presente convocatoria, es de [CONSIGNAR EL PLAZO DE EJECUCIÓN DE ESTA PRESTACIÓN, EL CUAL DEBE ESTAR EXPRESADO EN DÍAS CALENDARIO] días calendario, el mismo que se computa desde el día siguiente de cumplidas las condiciones previstas en el artículo 176 del Reglamento.”²⁴

“El plazo de ejecución de la obra, el equipamiento, mobiliario y montaje hasta la puesta en servicio, materia de la presente convocatoria, es de [CONSIGNAR EL PLAZO DE EJECUCIÓN DE ESTA PRESTACIÓN, EL CUAL DEBE ESTAR EXPRESADO EN DÍAS CALENDARIO] días calendario, el mismo que se computa desde el día siguiente de cumplidas las condiciones previstas en el artículo 176 del Reglamento y el plazo de la operación asistida de la obra es de [CONSIGNAR EL PLAZO DE EJECUCIÓN DE LA PRESTACIÓN ASISTIDA DE LA OBRA, EL CUAL DEBE ESTAR EXPRESADO EN DÍAS CALENDARIO] días calendario.”²⁵

Incorporar a las bases o eliminar, según corresponda

CLÁUSULA SEXTA: PARTES INTEGRANTES DEL CONTRATO

El presente contrato está conformado por las bases integradas, la oferta ganadora, así como los documentos derivados del procedimiento de selección que establezcan obligaciones para las partes.

CLÁUSULA SÉTIMA: GARANTÍAS

EL CONTRATISTA entregó al perfeccionamiento del contrato la respectiva garantía incondicional, solidaria, irrevocable, y de realización automática en el país al solo requerimiento, a favor de LA ENTIDAD, por los conceptos, montos y vigencias siguientes:

- De fiel cumplimiento del contrato: [CONSIGNAR EL MONTO], a través de la [INDICAR EL TIPO DE GARANTÍA PRESENTADA] N° [INDICAR NÚMERO DEL DOCUMENTO] emitida por [SEÑALAR EMPRESA QUE LA EMITE]. Monto que es equivalente al diez por ciento (10%) del monto del contrato original, la misma que debe mantenerse vigente hasta el consentimiento de la liquidación final.

Importante

Al amparo de lo dispuesto en el numeral 149.4 del artículo 149 del Reglamento de la Ley de Contrataciones del Estado, en el caso de contratos de ejecución de obras que se sujeten a las condiciones establecidas en dicho artículo, si el postor ganador de la buena pro solicita la retención del diez por ciento (10%) del monto del contrato original como garantía de fiel cumplimiento de contrato, debe consignarse lo siguiente:

- *“De fiel cumplimiento del contrato: [CONSIGNAR EL MONTO], a través de la retención que debe efectuar LA ENTIDAD, durante la primera mitad del número total de pagos a realizarse,*

²⁴ Este párrafo debe ser incluido en el caso de obras que se ejecuten bajo la modalidad de ejecución llave en mano que no incluya operación asistida.

²⁵ Este párrafo debe ser incluido en el caso de obras que se ejecuten bajo la modalidad de ejecución llave en mano que incluya operación asistida.

de forma prorrateada, con cargo a ser devuelto a la finalización del mismo.”

En el caso que corresponda, consignar lo siguiente:

- Garantía fiel cumplimiento por prestaciones accesorias: [CONSIGNAR EL MONTO], a través de la [INDICAR EL TIPO DE GARANTÍA PRESENTADA] N° [INDICAR NÚMERO DEL DOCUMENTO] emitida por [SEÑALAR EMPRESA QUE LA EMITE], la misma que debe mantenerse vigente hasta el cumplimiento total de las obligaciones garantizadas.

Importante

Al amparo de lo dispuesto en el numeral 151.3 del artículo 151 del Reglamento de la Ley de Contrataciones del Estado, si el postor ganador de la buena pro solicita la retención del diez por ciento (10%) del monto del contrato de la prestación accesorio como garantía de fiel cumplimiento de prestaciones accesorias, debe consignarse lo siguiente:

“De fiel cumplimiento por prestaciones accesorias: [CONSIGNAR EL MONTO], a través de la retención que debe efectuar LA ENTIDAD, durante la primera mitad del número total de pagos a realizarse, de forma prorrateada, con cargo a ser devuelto a la finalización del mismo.”

CLÁUSULA OCTAVA: EJECUCIÓN DE GARANTÍAS POR FALTA DE RENOVACIÓN

LA ENTIDAD puede solicitar la ejecución de las garantías cuando EL CONTRATISTA no las hubiere renovado antes de la fecha de su vencimiento, conforme a lo dispuesto en el literal a) del numeral 155.1 del artículo 155 del Reglamento de la Ley de Contrataciones del Estado.

Importante para la Entidad

- *Sólo en el caso que la Entidad hubiese previsto otorgar adelanto, se debe incluir la siguiente cláusula:*

CLÁUSULA NOVENA: ADELANTO DIRECTO

“LA ENTIDAD otorgará [CONSIGNAR NÚMERO DE ADELANTOS A OTORGARSE] adelantos directos por el [CONSIGNAR PORCENTAJE QUE EN NINGÚN CASO EXCEDAN EN CONJUNTO EL 10% DEL MONTO DEL CONTRATO ORIGINAL] del monto del contrato original.

EL CONTRATISTA debe solicitar formalmente el [CONSIGNAR ADELANTO O PRIMER DESEMBOLSO DEL ADELANTO DIRECTO] dentro de los ocho (8) días siguientes a la suscripción del contrato, adjuntando a su solicitud la garantía por adelantos mediante carta fianza o póliza de caución y el comprobante de pago correspondiente. LA ENTIDAD debe entregar el monto solicitado dentro de los siete (7) días siguientes a la presentación de la solicitud de EL CONTRATISTA.

Asimismo, EL CONTRATISTA debe solicitar la entrega de los demás adelantos directos en [CONSIGNAR EL PLAZO Y OPORTUNIDAD PARA LA SOLICITUD]²⁶. La entrega del o los adelantos se realizará en [CONSIGNAR PLAZO Y OPORTUNIDAD].²⁷

Vencido el plazo para solicitar el adelanto no procederá la solicitud.

- *Si LA ENTIDAD considera necesario entregar adelantos para materiales e insumos a EL CONTRATISTA, deberá consignar la siguiente cláusula:*

CLÁUSULA DÉCIMA: ADELANTO PARA MATERIALES E INSUMOS

“LA ENTIDAD otorgará adelantos para materiales e insumos por el [CONSIGNAR

²⁶ Indicar el plazo y oportunidad conforme al expediente de contratación.

²⁷ Este párrafo solo deberá ser incluido cuando la Entidad prevea la entrega de más de un adelanto directo al contratista.

PORCENTAJE²⁸ del monto del contrato original, conforme al calendario de adquisición de materiales e insumos presentado por EL CONTRATISTA.

La entrega de los adelantos se realizará en un plazo de **[CONSIGNAR PLAZO]** días calendario previos a la fecha prevista en el calendario de adquisición de materiales e insumos para cada adquisición, con la finalidad que EL CONTRATISTA pueda disponer de los materiales e insumos en la oportunidad prevista en el calendario de avance de obra valorizado. Para tal efecto, EL CONTRATISTA debe solicitar la entrega del adelanto en un plazo de **[CONSIGNAR PLAZO]** días calendario anteriores al inicio del plazo antes mencionado, adjuntando a su solicitud la garantía por adelantos mediante carta fianza o póliza de caución y el comprobante de pago respectivo.

La primera solicitud de El CONTRATISTA debe realizarse una vez iniciado el plazo de ejecución de la obra. No procede el otorgamiento del adelanto para materiales e insumos en los casos en que las solicitudes correspondientes sean realizadas con posterioridad a las fechas señaladas en el calendario de adquisición de materiales e insumos.

- Si LA ENTIDAD considera necesario entregar adelantos para equipamiento y mobiliario, en el caso de contratos bajo la modalidad de llave en mano, deberá consignar la siguiente cláusula:

CLÁUSULA.....: ADELANTO PARA EQUIPAMIENTO Y MOBILIARIO, EN CONTRATOS BAJO LA MODALIDAD LLAVE EN MANO

“LA ENTIDAD otorgará adelantos para equipamiento y mobiliario por el **[CONSIGNAR PORCENTAJE²⁹]** del monto del contrato original, conforme al calendario de adquisición de materiales e insumos que incluye el equipamiento y mobiliario, presentado por EL CONTRATISTA.

La entrega de los adelantos se realizará en un plazo de **[CONSIGNAR PLAZO]** días calendario previos a la fecha prevista en el calendario de adquisición de materiales e insumos que incluye el equipamiento y mobiliario para cada adquisición, con la finalidad que EL CONTRATISTA pueda disponer del equipamiento y mobiliario en la oportunidad prevista en el calendario de avance de obra valorizado. Para tal efecto, EL CONTRATISTA debe solicitar la entrega del adelanto en un plazo de **[CONSIGNAR PLAZO]** días calendario anteriores al inicio del plazo antes mencionado, adjuntando a su solicitud la garantía por adelantos mediante carta fianza o póliza de caución y el comprobante de pago respectivo.

La primera solicitud de El CONTRATISTA debe realizarse una vez iniciado el plazo de ejecución de la obra. No procede el otorgamiento del adelanto para equipamiento y mobiliario en los casos en que las solicitudes correspondientes sean realizadas con posterioridad a las fechas señaladas en el calendario de adquisición de materiales e insumos.

Incorporar a las bases o eliminar, según corresponda.

Importante para la Entidad

- **En caso la Entidad hubiese previsto la obligación de constituir un fideicomiso para la administración de los adelantos, se debe incluir la siguiente cláusula:**

CLÁUSULA: FIDEICOMISO DE ADELANTOS³⁰

Para la administración de los adelantos destinados a la ejecución de la obra, se constituirá un fideicomiso conforme a lo establecido en los artículos 184 y 185 del Reglamento. El procedimiento

²⁸ De conformidad con el numeral 180.2 del artículo 180 del Reglamento, los adelantos para materiales e insumos, no pueden superar el veinte por ciento (20%) del monto del contrato original, y en el caso de contratos bajo la modalidad de llave en mano, en los que se haya previsto el adelanto para equipamiento y mobiliario, no pueden superar en conjunto dicho porcentaje.

²⁹ De conformidad con el numeral 180.2 del artículo 180 del Reglamento, los adelantos para materiales e insumos, no pueden superar el veinte por ciento (20%) del monto del contrato original, y en el caso de contratos bajo la modalidad de llave en mano, en los que se haya previsto el adelanto para equipamiento y mobiliario, no pueden superar en conjunto dicho porcentaje.

³⁰ Cabe precisar que, cuando la Entidad no haya incorporado en las bases la obligación de constituir un fideicomiso para la administración de los adelantos destinados a la ejecución de obra, las partes pueden acordar la incorporación de una cláusula en el contrato para la constitución del fideicomiso, de acuerdo a lo previsto en el numeral 184.9 del artículo 184 del Reglamento.

para la solicitud y entrega de los adelantos se rige por lo dispuesto en dichos artículos.

ADELANTO DIRECTO

“La Entidad otorgará [CONSIGNAR NÚMERO DE ADELANTOS A OTORGARSE] adelantos directos por el [CONSIGNAR PORCENTAJE QUE EN NINGÚN CASO EXCEDAN EN CONJUNTO EL 10% DEL MONTO DEL CONTRATO ORIGINAL] del monto del contrato original.

ADELANTO PARA MATERIALES E INSUMOS

“La Entidad otorgará adelantos para materiales e insumos por el [CONSIGNAR PORCENTAJE³¹] del monto del contrato original, conforme al calendario de adquisición de materiales e insumos presentado por el contratista.

- *En el caso de obras bajo la modalidad de ejecución llave en mano, cuando se haya previsto otorgar adelanto para equipamiento y mobiliario, consignar lo siguiente:*

ADELANTO PARA EQUIPAMIENTO Y MOBILIARIO, EN CONTRATOS BAJO LA MODALIDAD LLAVE EN MANO

“La Entidad otorgará adelantos para equipamiento y mobiliario por el [CONSIGNAR PORCENTAJE³²] del monto del contrato original, conforme al calendario de adquisición de materiales e insumos que incluye el equipamiento y mobiliario, presentado por el contratista.

Incorporar a las bases o eliminar, según corresponda

CLÁUSULA UNDÉCIMA: CONFORMIDAD DE LA OBRA

La conformidad de la obra será dada con la suscripción del Acta de Recepción de Obra.

CLÁUSULA DUODÉCIMA: DECLARACIÓN JURADA DEL CONTRATISTA

EL CONTRATISTA declara bajo juramento que se compromete a cumplir las obligaciones derivadas del presente contrato, bajo sanción de quedar inhabilitado para contratar con el Estado en caso de incumplimiento.

CLÁUSULA DÉCIMA TERCERA: ASIGNACIÓN DE RIESGOS DEL CONTRATO DE OBRA

[INCLUIR³³ EN ESTA CLÁUSULA LA IDENTIFICACIÓN Y ASIGNACIÓN DE RIESGOS QUE PUEDAN OCURRIR DURANTE LA EJECUCIÓN DE LA OBRA, ASI COMO LA DETERMINACIÓN DE LA PARTE DEL CONTRATO QUE DEBE ASUMIRLOS DURANTE LA EJECUCIÓN CONTRACTUAL, SEGÚN LAS DISPOSICIONES PREVISTAS EN LA DIRECTIVA “GESTIÓN DE RIESGOS EN LA PLANIFICACIÓN DE LA EJECUCIÓN DE OBRAS”. LA GESTION DE RIESGOS FORMA PARTE DE LA ÚLTIMA VERSIÓN DEL EXPEDIENTE TECNICO DE OBRA PUBLICADO EN LA OPCIÓN “VER EXPEDIENTE TÉCNICO DE OBRA” DEL SEACE].

CLÁUSULA DÉCIMA CUARTA: RESPONSABILIDAD POR VICIOS OCULTOS

Ni la suscripción del Acta de Recepción de Obra, ni el consentimiento de la liquidación del contrato de obra, enervan el derecho de LA ENTIDAD a reclamar, posteriormente, por defectos o vicios ocultos, conforme a lo dispuesto por los artículos 40 de la Ley de Contrataciones del Estado y 173

³¹ De conformidad con el numeral 180.2 del artículo 180 del Reglamento, los adelantos para materiales e insumos, no pueden superar el veinte por ciento (20%) del monto del contrato original, y en el caso de contratos bajo la modalidad de llave en mano, en los que se haya previsto el adelanto para equipamiento y mobiliario, no pueden superar en conjunto dicho porcentaje.

³² De conformidad con el numeral 180.2 del artículo 180 del Reglamento, los adelantos para materiales e insumos, no pueden superar el veinte por ciento (20%) del monto del contrato original, y en el caso de contratos bajo la modalidad de llave en mano, en los que se haya previsto el adelanto para equipamiento y mobiliario, no pueden superar en conjunto dicho porcentaje.

³³ De acuerdo con el numeral 32.2 del artículo 32 de la Ley y el numeral 29.2 del artículo 29 del Reglamento, esta cláusula es obligatoria.

de su Reglamento.

El plazo máximo de responsabilidad de EL CONTRATISTA es de [CONSIGNAR TIEMPO EN AÑOS, NO MENOR DE 7 AÑOS] años, contados a partir de la conformidad de la recepción [INDICAR TOTAL O PARCIAL, SEGÚN CORRESPONDA] de la obra.

CLÁUSULA DÉCIMA QUINTA: PENALIDADES

Si EL CONTRATISTA incurre en retraso injustificado en la ejecución de las prestaciones objeto del contrato, LA ENTIDAD le aplica automáticamente una penalidad por mora por cada día de atraso, de acuerdo a la siguiente fórmula:

$$\text{Penalidad Diaria} = \frac{0.10 \times \text{monto vigente}}{F \times \text{plazo vigente en días}}$$

Donde:

F = 0.15 para plazos mayores a sesenta (60) días o;

F = 0.40 para plazos menores o iguales a sesenta (60) días.

El retraso se justifica a través de la solicitud de ampliación de plazo debidamente aprobado. Adicionalmente, se considera justificado el retraso y en consecuencia no se aplica penalidad, cuando EL CONTRATISTA acredite, de modo objetivamente sustentado, que el mayor tiempo transcurrido no le resulta imputable. En este último caso la calificación del retraso como justificado por parte de LA ENTIDAD no da lugar al pago de gastos generales ni costos directos de ningún tipo, conforme el numeral 162.5 del artículo 162 del Reglamento de la Ley de Contrataciones del Estado.

Adicionalmente a la penalidad por mora se aplicarán las siguientes penalidades:

Otras penalidades			
N°	Supuesto de aplicación de penalidad	Forma de cálculo	Procedimiento
1	Cuando el personal acreditado permanece menos de sesenta (60) días desde el inicio de su participación en la ejecución del contrato o del íntegro del plazo de ejecución, si este es menor a los sesenta (60) días, de conformidad con las disposiciones establecidas en el numeral 190.2 del artículo 190 del Reglamento.	[INCLUIR LA FORMA DE CÁLCULO, QUE NO PUEDE SER MENOR A LA MITAD DE UNA UNIDAD IMPOSITIVA TRIBUTARIA (0.5 UIT) NI MAYOR A UNA (1) UIT] por cada día de ausencia del personal en obra en el plazo previsto.	Según informe del [CONSIGNAR INSPECTOR O SUPERVISOR DE LA OBRA, SEGÚN CORRESPONDA].
2	En caso el contratista incumpla con su obligación de ejecutar la prestación con el personal acreditado o debidamente sustituido.	[INCLUIR LA FORMA DE CÁLCULO, QUE NO PUEDE SER MENOR A LA MITAD DE UNA UNIDAD IMPOSITIVA TRIBUTARIA (0.5 UIT) NI MAYOR A UNA (1) UIT] por cada día de ausencia del personal en obra.	Según informe del [CONSIGNAR INSPECTOR O SUPERVISOR DE LA OBRA, SEGÚN CORRESPONDA].
3	[INCLUIR OTRAS PENALIDADES, DE SER EL CASO]		

En caso se haya autorizado el uso del cuaderno de obra físico, incluir la siguiente penalidad³⁴:

Otras penalidades			
N°	Supuesto de aplicación de penalidad	Forma de cálculo	Procedimiento

³⁴ De conformidad con el numeral 9.3 de la Directiva N° 009-2020-OSCE/PRE "Lineamientos para el uso del Cuaderno de Obra Digital", excepcionalmente, una Entidad, de manera previa a la convocatoria del procedimiento de selección de la contratación de una obra, puede solicitar autorización para usar un cuaderno de obra físico, cuando en el lugar donde se ejecuta la obra no haya acceso a internet. Para dicho efecto, debe presentar la respectiva solicitud, por cada contrato de obra, a través del formato previsto en el Anexo N° 1 de dicha Directiva.

(...)	<i>Si el contratista o su personal, no permite el acceso al cuaderno de obra al [CONSIGNAR INSPECTOR O SUPERVISOR DE LA OBRA, SEGÚN CORRESPONDA], impidiéndole anotar las ocurrencias.</i>	<i>Cinco por mil (5/1000) del monto de la valorización del periodo por cada día de dicho impedimento.</i>	<i>Según informe del [CONSIGNAR INSPECTOR O SUPERVISOR DE LA OBRA, SEGÚN CORRESPONDA].</i>
<i>Esta penalidad solo aplica si el cuaderno de obra es físico.</i>			

Importante

De haberse previsto otras penalidades a las previstas, incluir los supuestos de aplicación de penalidad, la forma de cálculo de la penalidad para cada supuesto y el procedimiento mediante el cual se verifica el supuesto a penalizar, conforme el artículo 163 del Reglamento de la Ley de Contrataciones del Estado.

Estas penalidades se deducen de las valorizaciones o en la liquidación final, según corresponda; o si fuera necesario, se cobra del monto resultante de la ejecución de la garantía de fiel cumplimiento.

La penalidad por mora y las otras penalidades pueden alcanzar cada una un monto máximo equivalente al diez por ciento (10%) del monto del contrato vigente, o de ser el caso, del ítem que debió ejecutarse.

Cuando se llegue a cubrir el monto máximo de la penalidad por mora o el monto máximo para otras penalidades, LA ENTIDAD puede resolver el contrato por incumplimiento.

CLÁUSULA DÉCIMA SEXTA: RESOLUCIÓN DEL CONTRATO

Cualquiera de las partes puede resolver el contrato, de conformidad con el numeral 32.3 del artículo 32 y artículo 36 de la Ley de Contrataciones del Estado, y el artículo 164 de su Reglamento. De darse el caso, LA ENTIDAD procederá de acuerdo a lo establecido en los artículos 165 y 207 del Reglamento de la Ley de Contrataciones del Estado.

CLÁUSULA DÉCIMA SÉTIMA: RESPONSABILIDAD DE LAS PARTES

Cuando se resuelva el contrato por causas imputables a algunas de las partes, se debe resarcir los daños y perjuicios ocasionados, a través de la indemnización correspondiente. Ello no obsta la aplicación de las sanciones administrativas, penales y pecuniarias a que dicho incumplimiento diere lugar, en el caso que éstas correspondan.

Lo señalado precedentemente no exime a ninguna de las partes del cumplimiento de las demás obligaciones previstas en el presente contrato.

CLÁUSULA DÉCIMA OCTAVA: ANTICORRUPCIÓN

EL CONTRATISTA declara y garantiza no haber, directa o indirectamente, o tratándose de una persona jurídica a través de sus socios, integrantes de los órganos de administración, apoderados, representantes legales, funcionarios, asesores o personas vinculadas a las que se refiere el artículo 7 del Reglamento de la Ley de Contrataciones del Estado, ofrecido, negociado o efectuado, cualquier pago o, en general, cualquier beneficio o incentivo ilegal en relación al contrato.

Asimismo, el CONTRATISTA se obliga a conducirse en todo momento, durante la ejecución del contrato, con honestidad, probidad, veracidad e integridad y de no cometer actos ilegales o de corrupción, directa o indirectamente o a través de sus socios, accionistas, participacionistas, integrantes de los órganos de administración, apoderados, representantes legales, funcionarios, asesores y personas vinculadas a las que se refiere el artículo 7 del Reglamento de la Ley de Contrataciones del Estado.

Además, EL CONTRATISTA se compromete a i) comunicar a las autoridades competentes, de manera directa y oportuna, cualquier acto o conducta ilícita o corrupta de la que tuviera conocimiento; y ii) adoptar medidas técnicas, organizativas y/o de personal apropiadas para evitar los referidos actos o prácticas.

Finalmente, EL CONTRATISTA se compromete a no colocar a los funcionarios públicos con los que deba interactuar, en situaciones reñidas con la ética. En tal sentido, reconoce y acepta la prohibición de ofrecerles a éstos cualquier tipo de obsequio, donación, beneficio y/o gratificación, ya sea de bienes o servicios, cualquiera sea la finalidad con la que se lo haga.

CLÁUSULA DÉCIMA NOVENA: MARCO LEGAL DEL CONTRATO

Sólo en lo no previsto en este contrato, en la Ley de Contrataciones del Estado y su Reglamento, en las directivas que emita el OSCE y demás normativa especial que resulte aplicable, serán de aplicación supletoria las disposiciones pertinentes del Código Civil vigente, cuando corresponda, y demás normas de derecho privado.

CLÁUSULA VIGÉSIMA: SOLUCIÓN DE CONTROVERSIAS³⁵

Las controversias que surjan entre las partes durante la ejecución del contrato se resuelven mediante conciliación o arbitraje, según el acuerdo de las partes.

Cualquiera de las partes tiene derecho a iniciar el arbitraje a fin de resolver dichas controversias dentro del plazo de caducidad previsto en la Ley de Contrataciones del Estado y su Reglamento.

Facultativamente, cualquiera de las partes tiene el derecho a solicitar una conciliación dentro del plazo de caducidad correspondiente, según lo señalado en el artículo 224 del Reglamento de la Ley de Contrataciones del Estado, sin perjuicio de recurrir al arbitraje, en caso no se llegue a un acuerdo entre ambas partes o se llegue a un acuerdo parcial. Las controversias sobre nulidad del contrato solo pueden ser sometidas a arbitraje.

El Laudo arbitral emitido es inapelable, definitivo y obligatorio para las partes desde el momento de su notificación, según lo previsto en el numeral 45.21 del artículo 45 de la Ley de Contrataciones del Estado.

Importante para la Entidad

De acuerdo con lo dispuesto en el numeral 243.4 del artículo 243 del Reglamento, la obligatoriedad de someter a Junta de Resolución de Disputas las controversias en los contratos de obra por montos superiores a veinte millones con 00/100 Soles (S/ 20 000 000,00), es obligatoria. Asimismo, el sometimiento de la solución de controversias a una Junta de Resolución de Disputas en los contratos cuyos montos sean iguales o menores a veinte millones con 00/100 Soles (S/ 20 000 000,00) es facultativa. En tal sentido, según lo previsto en el Anexo N° 2 de la Directiva N° 012-2019-OSCE/CD incluir la siguiente cláusula, según corresponda:

CLÁUSULA VIGÉSIMA PRIMERA: JUNTA DE RESOLUCIÓN DE DISPUTAS

Las partes acuerdan para la solución de las controversias derivadas del presente Contrato de Obra conformar una Junta de Resolución de Disputas (en adelante, la JRD) de acuerdo a las disposiciones de la Ley de Contrataciones del Estado, su Reglamento y las directivas que emita OSCE al respecto (en adelante, las "Normas Aplicables a la JRD"); encargando su organización y administración al [DENOMINACIÓN O RAZÓN SOCIAL DEL CENTRO DE ADMINISTRACIÓN DESIGNADO POR LAS PARTES AL CUAL ENCARGAN LA ORGANIZACIÓN DE LA JRD].

La JRD estará compuesta por [TRES (3) MIEMBROS / UN (1) MIEMBRO], los/el cual/es será/n designado/s conforme a las Normas Aplicables a la JRD.

Todas las controversias generadas entre las partes con ocasión al presente Contrato de Obra deben ser sometidas, en primer lugar, a la decisión de la JRD de conformidad con las Normas Aplicables a las JRD.

La decisión que emita la JRD es vinculante y, por tanto, de inmediato y obligatorio cumplimiento para las partes conforme a lo establecido en las Normas Aplicables a la JRD. El incumplimiento de la decisión otorga a la parte afectada la potestad de resolver el contrato, previo aviso requiriendo

³⁵ De acuerdo con el numeral 225.3 del artículo 225 del Reglamento, las partes pueden recurrir al arbitraje ad hoc cuando las controversias deriven de procedimientos de selección cuyo valor referencial sea menor o igual a cinco millones con 00/100 soles (S/ 5 000 000,00).

el cumplimiento.

En caso alguna de las Partes no esté de acuerdo con la decisión emitida por la JRD, podrá someter la controversia a arbitraje conforme a lo establecido en las Normas Aplicables a la JRD. Las Partes acuerdan que es condición obligatoria para el inicio del arbitraje el haber concluido de modo previo el procedimiento ante la JRD.

Si una Parte no manifiesta su disconformidad con una decisión emitida por la JRD en el plazo previsto en las Normas Aplicables a las JRD, entonces dicha decisión adquiere el carácter de definitiva y no podrá ser sometida a arbitraje. Si una Parte manifiesta su disconformidad con una decisión emitida por la JRD en el plazo previsto en las Normas Aplicables a las JRD, pero no inicia el arbitraje respectivo en el plazo previsto en dichas Normas, aquella adquiere la calidad de definitiva.

Incorporar o eliminar, según corresponda

CLÁUSULA VIGÉSIMA SEGUNDA: FACULTAD DE ELEVAR A ESCRITURA PÚBLICA

Cualquiera de las partes puede elevar el presente contrato a Escritura Pública corriendo con todos los gastos que demande esta formalidad.

CLÁUSULA VIGÉSIMA TERCERA: DOMICILIO PARA EFECTOS DE LA EJECUCIÓN CONTRACTUAL

Las partes declaran el siguiente domicilio para efecto de las notificaciones que se realicen durante la ejecución del presente contrato:

DOMICILIO DE LA ENTIDAD: [.....]

DOMICILIO DEL CONTRATISTA: [CONSIGNAR EL DOMICILIO SEÑALADO POR EL POSTOR GANADOR DE LA BUENA PRO AL PRESENTAR LOS REQUISITOS PARA EL PERFECCIONAMIENTO DEL CONTRATO]

La variación del domicilio aquí declarado de alguna de las partes debe ser comunicada a la otra parte, formalmente y por escrito, con una anticipación no menor de quince (15) días calendario.

De acuerdo con las bases integradas, la oferta y las disposiciones del presente contrato, las partes lo firman por duplicado en señal de conformidad en la ciudad de [.....] al [CONSIGNAR FECHA].

“LA ENTIDAD”

“EL CONTRATISTA”

Importante

Este documento puede firmarse digitalmente si ambas partes cuentan con firma digital, según la Ley N° 27269, Ley de Firmas y Certificados Digitales³⁶.

³⁶ Para mayor información sobre la normativa de firmas y certificados digitales ingresar a: <https://www.indecopi.gob.pe/web/firmas-digitales/firmar-y-certificados-digitales>

CAPÍTULO VI

CONSTANCIA DE PRESTACIÓN DE EJECUCIÓN DE OBRA

De conformidad con el artículo 169 del Reglamento, se deja expresa constancia de la culminación de la prestación derivada del contrato mencionado en el numeral 3 del presente documento.

1 DATOS DEL DOCUMENTO	Número del documento			
	Fecha de emisión del documento			
2 DATOS DEL CONTRATISTA	Nombre, denominación o razón social			
	RUC			
	EN CASO EL CONTRATISTA SEA UN CONSORCIO, ADEMÁS SE DEBERÁ REGISTRAR LA SIGUIENTE INFORMACIÓN:			
	Nombre o razón social del integrante del consorcio	RUC	%	Descripción de las obligaciones
3 DATOS DEL CONTRATO	Número del contrato			
	Tipo y número del procedimiento de selección			
	Descripción del objeto del contrato			
	Fecha de suscripción del contrato			
	Monto del contrato			
4 DATOS DE LA OBRA	Denominación de la obra			
	Ubicación de la obra (Región, Provincia y Distrito)			
	Nombres y apellidos del Supervisor de la Obra			
	Plazo de ejecución de la obra	Plazo original	días calendario	
		Ampliación(es) de plazo	días calendario	
		Total plazo	días calendario	
		Fecha de culminación de la obra		
		Fecha de recepción de la obra		
		Fecha de liquidación de la obra		
	Monto de la obra	Número de adicionales de obra		
		Monto total de los adicionales		
		Número de deductivos		
Monto total de los deductivos				
Monto total de la obra (sólo componente de obra)				

5 APLICACIÓN DE PENALIDADES	Monto de las penalidades por mora				
	Monto de otras penalidades				
	Monto total de las penalidades aplicadas				
6 SOLUCIÓN DE CONTROVERSIAS DEL CONTRATO	Junta de Resolución de Disputas	Si		No	
	Arbitraje	Si		No	
	N° de arbitrajes				
7 DATOS DE LA ENTIDAD	Nombre de la Entidad				
	RUC de la Entidad				
	Nombres y apellidos del funcionario que emite la constancia				
	Cargo que ocupa en la Entidad				
	Teléfono de contacto				
8					
	NOMBRE, FIRMA Y SELLO DEL FUNCIONARIO COMPETENTE				

ANEXOS

ANEXO N° 1

DECLARACIÓN JURADA DE DATOS DEL POSTOR

Señores

COMITÉ DE SELECCIÓN

ADJUDICACIÓN SIMPLIFICADA N° [CONSIGNAR NOMENCLATURA DEL PROCEDIMIENTO]

Presente.-

El que se suscribe, [.....], postor y/o Representante Legal de [CONSIGNAR EN CASO DE SER PERSONA JURÍDICA], identificado con [CONSIGNAR TIPO DE DOCUMENTO DE IDENTIDAD] N° [CONSIGNAR NÚMERO DE DOCUMENTO DE IDENTIDAD], con poder inscrito en la localidad de [CONSIGNAR EN CASO DE SER PERSONA JURÍDICA] en la Ficha N° [CONSIGNAR EN CASO DE SER PERSONA JURÍDICA] Asiento N° [CONSIGNAR EN CASO DE SER PERSONA JURÍDICA], **DECLARO BAJO JURAMENTO** que la siguiente información se sujeta a la verdad:

Nombre, Denominación o Razón Social :			
Domicilio Legal :			
RUC :	Teléfono(s) :		
MYPE ³⁷		Sí	No
Correo electrónico :			

Autorización de notificación por correo electrónico:

Autorizo que se notifiquen al correo electrónico indicado las siguientes actuaciones:

1. Solicitud de reducción de la oferta económica.
2. Solicitud de subsanación de los requisitos para perfeccionar el contrato.
3. Solicitud para presentar los documentos para perfeccionar el contrato, según orden de prelación, de conformidad con lo previsto en el artículo 141 del Reglamento.
4. Respuesta a la solicitud de acceso al expediente de contratación.

Asimismo, me comprometo a remitir la confirmación de recepción, en el plazo máximo de dos (2) días hábiles de recibida la comunicación.

[CONSIGNAR CIUDAD Y FECHA]

.....
Firma, Nombres y Apellidos del postor o Representante legal, según corresponda

Importante

La notificación dirigida a la dirección de correo electrónico consignada se entenderá válidamente efectuada cuando la Entidad reciba acuse de recepción.

³⁷ Esta información será verificada por la Entidad en la página web del Ministerio de Trabajo y Promoción del Empleo en la sección consulta de empresas acreditadas en el REMYPE en el link <http://www2.trabajo.gob.pe/servicios-en-linea-2-2/> y se tendrá en consideración, en caso el postor ganador de la buena pro solicite la retención del diez por ciento (10%) del monto del contrato, en calidad de garantía de fiel cumplimiento, según las condiciones previstas en el numeral 149.4 del artículo 149 y numeral 151.3 del artículo 151 del Reglamento. Asimismo, dicha información se tendrá en cuenta en caso de empate, conforme a lo previsto en el artículo 91 del Reglamento.

Importante

Cuando se trate de consorcios, la declaración jurada es la siguiente:

ANEXO N° 1

DECLARACIÓN JURADA DE DATOS DEL POSTOR

Señores

COMITÉ DE SELECCIÓN

ADJUDICACIÓN SIMPLIFICADA N° [CONSIGNAR NOMENCLATURA DEL PROCEDIMIENTO]
Presente.-

El que se suscribe, [.....], representante común del consorcio [CONSIGNAR EL NOMBRE DEL CONSORCIO], identificado con [CONSIGNAR TIPO DE DOCUMENTO DE IDENTIDAD] N° [CONSIGNAR NÚMERO DE DOCUMENTO DE IDENTIDAD], **DECLARO BAJO JURAMENTO** que la siguiente información se sujeta a la verdad:

Datos del consorciado 1				
Nombre, Denominación o Razón Social :				
Domicilio Legal :				
RUC :	Teléfono(s) :			
MYPE ³⁸		Sí	No	
Correo electrónico :				

Datos del consorciado 2				
Nombre, Denominación o Razón Social :				
Domicilio Legal :				
RUC :	Teléfono(s) :			
MYPE ³⁹		Sí	No	
Correo electrónico :				

Datos del consorciado ...				
Nombre, Denominación o Razón Social :				
Domicilio Legal :				
RUC :	Teléfono(s) :			
MYPE ⁴⁰		Sí	No	
Correo electrónico :				

Autorización de notificación por correo electrónico:

Correo electrónico del consorcio:

Autorizo que se notifiquen al correo electrónico indicado las siguientes actuaciones:

³⁸ Esta información será verificada por la Entidad en la página web del Ministerio de Trabajo y Promoción del Empleo en la sección consulta de empresas acreditadas en el REMYPE en el link <http://www2.trabajo.gob.pe/servicios-en-linea-2-2/> y se tendrá en consideración, en caso el consorcio ganador de la buena pro solicite la retención del diez por ciento (10%) del monto del contrato, en calidad de garantía de fiel cumplimiento, según las condiciones previstas en el numeral 149.4 del artículo 149 y numeral 151.3 del artículo 151 del Reglamento. Asimismo, dicha información se tendrá en cuenta en caso de empate, conforme a lo previsto en el artículo 91 del Reglamento. Para dichos efectos, todos los integrantes del consorcio deben acreditar la condición de micro o pequeña empresa.

³⁹ Ibídem.

⁴⁰ Ibídem.

1. Solicitud de reducción de la oferta económica.
2. Solicitud de subsanación de los requisitos para perfeccionar el contrato.
3. Solicitud para presentar los documentos para perfeccionar el contrato, según orden de prelación, de conformidad con lo previsto en el artículo 141 del Reglamento.
4. Respuesta a la solicitud de acceso al expediente de contratación.

Asimismo, me comprometo a remitir la confirmación de recepción, en el plazo máximo de dos (2) días hábiles de recibida la comunicación.

[CONSIGNAR CIUDAD Y FECHA]

.....
**Firma, Nombres y Apellidos del representante
común del consorcio**

Importante

La notificación dirigida a la dirección de correo electrónico consignada se entenderá válidamente efectuada cuando la Entidad reciba acuse de recepción.

ANEXO N° 2

DECLARACIÓN JURADA (ART. 52 DEL REGLAMENTO DE LA LEY DE CONTRATACIONES DEL ESTADO)

Señores

COMITÉ DE SELECCIÓN

ADJUDICACIÓN SIMPLIFICADA N° [CONSIGNAR NOMENCLATURA DEL PROCEDIMIENTO]

Presente.-

Mediante el presente el suscrito, postor y/o Representante Legal de [CONSIGNAR EN CASO DE SER PERSONA JURÍDICA], declaro bajo juramento:

- i. No haber incurrido y me obligo a no incurrir en actos de corrupción, así como a respetar el principio de integridad.
- ii. No tener impedimento para postular en el procedimiento de selección ni para contratar con el Estado, conforme al artículo 11 de la Ley de Contrataciones del Estado.
- iii. Conocer las sanciones contenidas en la Ley de Contrataciones del Estado y su Reglamento, así como las disposiciones aplicables de la Ley N° 27444, Ley del Procedimiento Administrativo General.
- iv. Participar en el presente proceso de contratación en forma independiente sin mediar consulta, comunicación, acuerdo, arreglo o convenio con ningún proveedor; y, conocer las disposiciones del Decreto Legislativo N° 1034, Decreto Legislativo que aprueba la Ley de Represión de Conductas Anticompetitivas.
- v. Conocer, aceptar y someterme a las bases, condiciones y reglas del procedimiento de selección.
- vi. Ser responsable de la veracidad de los documentos e información que presento en el presente procedimiento de selección.
- vii. Comprometerme a mantener la oferta presentada durante el procedimiento de selección y a perfeccionar el contrato, en caso de resultar favorecido con la buena pro.

[CONSIGNAR CIUDAD Y FECHA]

.....
**Firma, Nombres y Apellidos del postor o
Representante legal, según corresponda**

Importante

En el caso de consorcios, cada integrante debe presentar esta declaración jurada, salvo que sea presentada por el representante común del consorcio.

ANEXO N° 3

DECLARACIÓN JURADA DE CUMPLIMIENTO DEL EXPEDIENTE TÉCNICO

Señores

COMITÉ DE SELECCIÓN

ADJUDICACIÓN SIMPLIFICADA N° [CONSIGNAR NOMENCLATURA DEL PROCEDIMIENTO]

Presente.-

Es grato dirigirme a usted, para hacer de su conocimiento que luego de haber examinado las bases y demás documentos del procedimiento de la referencia y, conociendo todos los alcances y las condiciones detalladas en dichos documentos, el postor que suscribe ofrece la ejecución de la obra [CONSIGNAR EL OBJETO DE LA CONVOCATORIA], de conformidad con el respectivo Expediente Técnico y las demás condiciones que se indican en el numeral 3.1 del Capítulo III de la sección específica de las bases y los documentos del procedimiento.

[CONSIGNAR CIUDAD Y FECHA]

.....
**Firma, Nombres y Apellidos del postor o
Representante legal o común, según corresponda**

ANEXO N° 4

DECLARACIÓN JURADA DE PLAZO DE EJECUCIÓN DE LA OBRA

Señores

COMITÉ DE SELECCIÓN

ADJUDICACIÓN SIMPLIFICADA N° [CONSIGNAR NOMENCLATURA DEL PROCEDIMIENTO]

Presente.-

Mediante el presente, con pleno conocimiento de las condiciones que se exigen en las bases del procedimiento de la referencia, me comprometo a ejecutar la obra [CONSIGNAR LA DENOMINACIÓN DE LA CONVOCATORIA] en el plazo de [CONSIGNAR EL PLAZO OFERTADO, EL CUAL DEBE SER EXPRESADO EN DÍAS CALENDARIO] días calendario.

[CONSIGNAR CIUDAD Y FECHA]

.....
**Firma, Nombres y Apellidos del postor o
Representante legal o común, según corresponda**

Importante para la Entidad

- Cuando en el expediente de contratación establezca que la obra debe ejecutarse bajo la modalidad de ejecución llave en mano, considerar lo siguiente, según corresponda

“Mediante el presente, con pleno conocimiento de las condiciones que se exigen en las bases del procedimiento de la referencia, me comprometo a ejecutar la obra [CONSIGNAR LA DENOMINACIÓN DE LA CONVOCATORIA], su equipamiento, mobiliario y montaje hasta la puesta en servicio, en el plazo de [CONSIGNAR EL PLAZO OFERTADO, EL CUAL DEBE ESTAR EXPRESADO EN DÍAS CALENDARIO] días calendario”⁴¹

“Mediante el presente, con pleno conocimiento de las condiciones que se exigen en las bases del procedimiento de la referencia, me comprometo a ejecutar la obra [CONSIGNAR LA DENOMINACIÓN DE LA CONVOCATORIA], su equipamiento, mobiliario y montaje hasta la puesta en servicio, en el plazo de [CONSIGNAR EL PLAZO OFERTADO, EL CUAL DEBE ESTAR EXPRESADO EN DÍAS CALENDARIO] días calendario, y la ejecución de la operación asistida de la obra en el plazo de [CONSIGNAR EL PLAZO OFERTADO DE LA PRESTACIÓN ASISTIDA DE LA OBRA, EL CUAL DEBE ESTAR EXPRESADO EN DÍAS CALENDARIO] días calendario.”⁴²

Incluir las disposiciones, según corresponda. Una vez culminada la elaboración de las bases, las notas que no se incorporen deben ser eliminadas.

⁴¹ Este párrafo debe ser incluido en el caso de obras que se ejecuten bajo la modalidad de ejecución llave en mano que no incluya operación asistida.

⁴² Este párrafo debe ser incluido en el caso de obras que se ejecuten bajo la modalidad de ejecución llave en mano que incluya operación asistida.

ANEXO N° 5

PROMESA DE CONSORCIO (Sólo para el caso en que un consorcio se presente como postor)

Señores

COMITÉ DE SELECCIÓN

ADJUDICACIÓN SIMPLIFICADA N° [CONSIGNAR NOMENCLATURA DEL PROCEDIMIENTO]
Presente.-

Los suscritos declaramos expresamente que hemos convenido en forma irrevocable, durante el lapso que dure el procedimiento de selección, para presentar una oferta conjunta a la **ADJUDICACIÓN SIMPLIFICADA N° [CONSIGNAR NOMENCLATURA DEL PROCEDIMIENTO]**.

Asimismo, en caso de obtener la buena pro, nos comprometemos a formalizar el contrato de consorcio, de conformidad con lo establecido por el artículo 140 del Reglamento de la Ley de Contrataciones del Estado, bajo las siguientes condiciones:

a) Integrantes del consorcio

1. [NOMBRE, DENOMINACIÓN O RAZÓN SOCIAL DEL CONSORCIADO 1].
2. [NOMBRE, DENOMINACIÓN O RAZÓN SOCIAL DEL CONSORCIADO 2].

b) Designamos a [CONSIGNAR NOMBRES Y APELLIDOS DEL REPRESENTANTE COMÚN], identificado con [CONSIGNAR TIPO DE DOCUMENTO DE IDENTIDAD] N° [CONSIGNAR NÚMERO DE DOCUMENTO DE IDENTIDAD], como representante común del consorcio para efectos de participar en todos los actos referidos al procedimiento de selección, suscripción y ejecución del contrato correspondiente con [CONSIGNAR NOMBRE DE LA ENTIDAD].

Asimismo, declaramos que el representante común del consorcio no se encuentra impedido, inhabilitado ni suspendido para contratar con el Estado.

c) Fijamos nuestro domicilio legal común en [.....].

d) Las obligaciones que corresponden a cada uno de los integrantes del consorcio son las siguientes:

1. OBLIGACIONES DE [NOMBRE, DENOMINACIÓN O RAZÓN SOCIAL DEL CONSORCIADO 1] [%]⁴³

[DESCRIBIR LAS OBLIGACIONES DEL CONSORCIADO 1]

2. OBLIGACIONES DE [NOMBRE, DENOMINACIÓN O RAZÓN SOCIAL DEL CONSORCIADO 2] [%]⁴⁴

[DESCRIBIR LAS OBLIGACIONES DEL CONSORCIADO 2]

TOTAL OBLIGACIONES 100%⁴⁵

[CONSIGNAR CIUDAD Y FECHA]

⁴³ Consignar únicamente el porcentaje total de las obligaciones, el cual debe ser expresado en número entero, sin decimales.

⁴⁴ Consignar únicamente el porcentaje total de las obligaciones, el cual debe ser expresado en número entero, sin decimales.

⁴⁵ Este porcentaje corresponde a la sumatoria de los porcentajes de las obligaciones de cada uno de los integrantes del consorcio.

.....
Consortiado 1
Nombres, apellidos y firma del Consortiado 1
o de su Representante Legal
Tipo y N° de Documento de Identidad

.....
Consortiado 2
Nombres, apellidos y firma del Consortiado 2
o de su Representante Legal
Tipo y N° de Documento de Identidad

Importante

De conformidad con el artículo 52 del Reglamento, las firmas de los integrantes del consorcio deben ser legalizadas.

Importante para la Entidad

En caso de la contratación de la ejecución de una obra bajo el sistema a precios unitarios incluir el siguiente anexo:

Esta nota deberá ser eliminada una vez culminada la elaboración de las bases

ANEXO N° 6

PRECIO DE LA OFERTA

ÍTEM N° [INDICAR NÚMERO]

Señores

COMITÉ DE SELECCIÓN

ADJUDICACIÓN SIMPLIFICADA N° [CONSIGNAR NOMENCLATURA DEL PROCEDIMIENTO]

Presente.-

Es grato dirigirme a usted, para hacer de su conocimiento que, de acuerdo con las bases, mi oferta es la siguiente:

[INCLUIR LA ESTRUCTURA DEL PRESUPUESTO DE OBRA, A FIN DE QUE EL POSTOR CONSIGNE LOS PRECIOS UNITARIOS Y EL PRECIO TOTAL DE SU OFERTA, TAL COMO SE MUESTRA DE MANERA REFERENCIAL EN EL SIGUIENTE EJEMPLO:]

N° ITEM	PARTIDA	UNIDAD	METRADO	PU	SUB TOTAL

1	Total costo directo (A)	
2	Gastos generales	
2.1	Gastos fijos	
2.2	Gastos variables	
	Total gastos generales (B)	
3	Utilidad (C)	
	SUBTOTAL (A+B+C)	
4	IGV ⁴⁶	
5	Monto total de la oferta	

...]

El precio de la oferta en [CONSIGNAR LA MONEDA DE LA CONVOCATORIA] incluye todos los tributos, seguros, transporte, inspecciones, pruebas y, de ser el caso, los costos laborales conforme a la legislación vigente, así como cualquier otro concepto que pueda tener incidencia sobre el costo de la obra a ejecutar; excepto la de aquellos postores que gocen de alguna exoneración legal, no incluirán en el precio de su oferta los tributos respectivos.

[CONSIGNAR CIUDAD Y FECHA]

⁴⁶ Para el cálculo del IGV, aplica el redondeo previsto en la Resolución de Superintendencia SUNAT N° 025-2000/SUNAT o norma que la reemplace. En ese sentido, el porcentaje se calcula considerando dos (2) decimales. Para efectos del redondeo i) Si el primer decimal siguiente es inferior a cinco (5), el valor permanecerá igual, suprimiéndose los decimales posteriores y ii) Si el primer decimal siguiente es igual o superior a cinco (5), el valor será incrementado en un centésimo.

.....
**Firma, Nombres y Apellidos del postor o
Representante legal o común, según corresponda**

Importante

- *En caso que el postor reduzca su oferta, según lo previsto en el artículo 68 del Reglamento, debe presentar nuevamente este Anexo.*
- *El postor que goce de alguna exoneración legal, debe indicar que su oferta no incluye el tributo materia de la exoneración, debiendo incluir el siguiente texto:*

“Mi oferta no incluye [CONSIGNAR EL TRIBUTO MATERIA DE LA EXONERACIÓN]”.
- *El análisis de precios unitarios y el detalle de los gastos generales fijos y variables no se presentan en la oferta, sino para el perfeccionamiento del contrato.*

Importante para la Entidad

- *A fin de facilitar la labor del órgano encargado de las contrataciones o comité de selección, según corresponda, se recomienda publicar conjuntamente con las bases un archivo en Excel del presupuesto de la obra conforme el expediente técnico a fin de que los postores puedan utilizarlo al momento de elaborar su oferta. En tal caso, consignar lo siguiente:*

“Adicionalmente al documento escaneado del presente anexo, el postor puede adjuntar el archivo en Excel del presupuesto de la obra (que fue publicado conjuntamente con las bases), completando la información que sustenta el precio de su oferta. En caso de divergencia prevalece el documento escaneado del precio de la oferta”.
- *En caso de procedimientos según relación de ítems, consignar lo siguiente:*

“El postor debe presentar el precio de su oferta en forma independiente, en los ítems que se presente”.
- *En caso de contratación de obras por paquete, consignar lo siguiente:*

“El postor debe presentar el precio de su oferta con el detalle de cada obra incluida en el paquete”.
- *En caso de contrataciones que conlleven la ejecución de prestaciones accesorias, consignar lo siguiente:*

“El postor debe detallar en el precio de su oferta, el monto correspondiente a la prestación principal y las prestaciones accesorias”.
- *Si durante la fase de actos preparatorios, las Entidades advierten que es posible la participación de proveedores que gozan del beneficio de la exoneración del IGV prevista en la Ley N° 27037, Ley de Promoción de la Inversión en la Amazonía, consignar lo siguiente:*

“La oferta de los postores que presenten la Declaración Jurada de cumplimiento de condiciones para la aplicación de la exoneración del IGV (Anexo N° 7), debe encontrarse dentro de los límites del valor referencial sin IGV”.

Incluir las disposiciones, según corresponda. Una vez culminada la elaboración de las bases, las notas que no se incorporen deben ser eliminadas

Importante para la Entidad

En caso de la contratación de la ejecución de una obra bajo el sistema a suma alzada incluir el siguiente anexo:

Esta nota deberá ser eliminada una vez culminada la elaboración de las bases

ANEXO N° 6

PRECIO DE LA OFERTA

ÍTEM N° [INDICAR NÚMERO]

Señores

COMITÉ DE SELECCIÓN

ADJUDICACIÓN SIMPLIFICADA N° [CONSIGNAR NOMENCLATURA DEL PROCEDIMIENTO]

Presente.-

Es grato dirigirme a usted, para hacer de su conocimiento que, de acuerdo con las bases, mi oferta es la siguiente:

CONCEPTO	PRECIO TOTAL
TOTAL	

El precio de la oferta [CONSIGNAR LA MONEDA DE LA CONVOCATORIA] incluye todos los tributos, seguros, transporte, inspecciones, pruebas y, de ser el caso, los costos laborales conforme a la legislación vigente, así como cualquier otro concepto que pueda tener incidencia sobre el costo de la obra a ejecutar; excepto la de aquellos postores que gocen de alguna exoneración legal, no incluirán en el precio de su oferta los tributos respectivos.

[CONSIGNAR CIUDAD Y FECHA]

.....
**Firma, Nombres y Apellidos del postor o
Representante legal o común, según corresponda**

Importante

- El postor debe adjuntar el desagregado de partidas que sustenta su oferta, tal como se muestra de manera referencial en el siguiente ejemplo:*

N° ITEM	PARTIDA	UNIDAD	METRADO	PU	SUB TOTAL
1	Total costo directo (A)				
2	Gastos generales				
2.1	Gastos fijos %				
2.2	Gastos variables %				

	Total gastos generales (B)	
3	Utilidad (C) %	
	SUBTOTAL (A+B+C)	
4	IGV ⁴⁷	
5	Monto total de la oferta	

- *En caso que el postor reduzca su oferta, según lo previsto en el artículo 68 del Reglamento, debe presentar nuevamente este Anexo.*
- *El postor que goce de alguna exoneración legal, debe indicar que su oferta no incluye el tributo materia de la exoneración, debiendo incluir el siguiente texto:
"Mi oferta no incluye [CONSIGNAR EL TRIBUTO MATERIA DE LA EXONERACIÓN]".*
- *De ser el caso, el análisis de precios unitarios y el detalle de los gastos generales fijos y variables no se presentan en la oferta, sino para el perfeccionamiento del contrato.*

Importante para la Entidad

- *A fin de facilitar la labor del órgano encargado de las contrataciones o comité de selección, según corresponda, se recomienda publicar conjuntamente con las bases un archivo en Excel del presupuesto de la obra conforme el expediente técnico a fin de que los postores puedan utilizarlo al momento de elaborar su oferta. En tal caso, consignar lo siguiente:*

"Adicionalmente al documento escaneado del presente anexo, el postor puede adjuntar el archivo en Excel del presupuesto de la obra (que fue publicado conjuntamente con las bases), completando la información que sustenta el precio de su oferta. En caso de divergencia prevalece el documento escaneado del precio de la oferta".

- *En caso de procedimientos según relación de ítems, consignar lo siguiente:*

"El postor debe presentar el precio de su oferta en forma independiente, en los ítems que se presente".

- *En caso de contratación de obras por paquete, consignar lo siguiente:*

"El postor debe presentar el precio de su oferta con el detalle de cada obra incluida en el paquete".

- *En caso de contrataciones que conllevan la ejecución de prestaciones accesorias, consignar lo siguiente:*

"El postor debe detallar en el precio de su oferta, el monto correspondiente a la prestación principal y las prestaciones accesorias".

- *Si durante la fase de actos preparatorios, las Entidades advierten que es posible la participación de proveedores que gozan del beneficio de la exoneración del IGV prevista en la Ley N° 27037, Ley de Promoción de la Inversión en la Amazonía, consignar lo siguiente:*

"La oferta de los postores que presenten la Declaración Jurada de cumplimiento de condiciones para la aplicación de la exoneración del IGV (Anexo N° 7), debe encontrarse dentro de los límites del valor referencial sin IGV".

Incluir las disposiciones, según corresponda. Una vez culminada la elaboración de las bases, las notas que no se incorporen deben ser eliminadas

⁴⁷ Para el cálculo del IGV, aplica el redondeo previsto en la Resolución de Superintendencia SUNAT N° 025-2000/SUNAT o norma que la reemplace. En ese sentido, el porcentaje se calcula considerando dos (2) decimales. Para efectos del redondeo i) Si el primer decimal siguiente es inferior a cinco (5), el valor permanecerá igual, suprimiéndose los decimales posteriores y ii) Si el primer decimal siguiente es igual o superior a cinco (5), el valor será incrementado en un centésimo.

Importante para la Entidad

En caso de la contratación de la ejecución de una obra bajo el esquema mixto de suma alzada y precios unitarios incluir el siguiente anexo:

Esta nota deberá ser eliminada una vez culminada la elaboración de las bases

ANEXO N° 6

PRECIO DE LA OFERTA

ÍTEM N° [INDICAR NÚMERO]

Señores

COMITÉ DE SELECCIÓN

ADJUDICACIÓN SIMPLIFICADA N° [CONSIGNAR NOMENCLATURA DEL PROCEDIMIENTO]

Presente.-

Es grato dirigirme a usted, para hacer de su conocimiento que, de acuerdo con las bases, mi oferta es la siguiente:

[INCLUIR LA ESTRUCTURA DEL PRESUPUESTO DE OBRA EXTRAIDA DEL EXPEDIENTE TÉCNICO DE LOS COMPONENTES, CUYAS CANTIDADES Y MAGNITUDES ESTÁN DEFINIDAS, A FIN DE QUE EL POSTOR CONSIGNE LOS PRECIOS UNITARIOS Y EL PRECIO TOTAL DE SU OFERTA, TAL COMO SE MUESTRA DE MANERA REFERENCIAL EN EL SIGUIENTE EJEMPLO:

OFERTA A PRECIOS UNITARIOS DE LOS COMPONENTES SIGUIENTES:

N° ITEM	PARTIDA	UNIDAD	METRADO	PU	SUB TOTAL

1	Total costo directo (A)	
2	Gastos generales	
2.1	Gastos fijos	
2.2	Gastos variables	
	Total gastos generales (B)	
3	Utilidad (C)	
	SUBTOTAL (A+B+C)	
4	IGV ⁴⁸	
5	Monto del componente a precios unitarios	

...]

OFERTA A SUMA ALZADA DE LOS COMPONENTES SIGUIENTES:

CONCEPTO	PRECIO
Monto del componente a suma alzada	

Asimismo, el postor debe adjuntar el desagregado de partidas que sustenta su oferta a suma alzada, tal como se muestra de manera referencial en el siguiente ejemplo:

⁴⁸ Para el cálculo del IGV, aplica el redondeo previsto en la Resolución de Superintendencia SUNAT N° 025-2000/SUNAT o norma que la reemplace. En ese sentido, el porcentaje se calcula considerando dos (2) decimales. Para efectos del redondeo
i) Si el primer decimal siguiente es inferior a cinco (5), el valor permanecerá igual, suprimiéndose los decimales posteriores
y ii) Si el primer decimal siguiente es igual o superior a cinco (5), el valor será incrementado en un centésimo.

N° ITEM	PARTIDA	UNIDAD	METRADO	PU	SUB TOTAL

1	Total costo directo (A)	
2	Gastos generales	
2.1	Gastos fijos	
2.2	Gastos variables	
	Total gastos generales (B)	
3	Utilidad (C)	
	SUBTOTAL (A+B+C)	
4	IGV ⁴⁹	
5	Monto de la oferta a suma alzada	

Monto total de la oferta	
--------------------------	--

El precio de la oferta [CONSIGNAR LA MONEDA DE LA CONVOCATORIA] incluye todos los tributos, seguros, transporte, inspecciones, pruebas y, de ser el caso, los costos laborales conforme a la legislación vigente, así como cualquier otro concepto que pueda tener incidencia sobre el costo de la obra a ejecutar; excepto la de aquellos postores que gocen de alguna exoneración legal, no incluirán en el precio de su oferta los tributos respectivos.

[CONSIGNAR CIUDAD Y FECHA]

.....
**Firma, Nombres y Apellidos del postor o
Representante legal o común, según corresponda**

Importante

- *En caso que el postor reduzca su oferta, según lo previsto en el artículo 68 del Reglamento, debe presentar nuevamente este Anexo.*
- *El postor que goce de alguna exoneración legal, debe indicar que su oferta no incluye el tributo materia de la exoneración.
"Mi oferta no incluye [CONSIGNAR EL TRIBUTO MATERIA DE LA EXONERACIÓN]"*
- *El análisis de precios unitarios y el detalle de los gastos generales fijos y variables no se presentan en la oferta, sino para el perfeccionamiento del contrato.*

Importante para la Entidad

- *A fin de facilitar la labor del órgano encargado de las contrataciones o comité de selección, según corresponda, se recomienda publicar conjuntamente con las bases un archivo en Excel del presupuesto de la obra conforme el expediente técnico a fin de que los postores puedan utilizarlo al momento de elaborar su oferta. En tal caso, consignar lo siguiente:*

"Adicionalmente al documento escaneado del presente anexo, el postor puede adjuntar el

⁴⁹ Para el cálculo del IGV, aplica el redondeo previsto en la Resolución de Superintendencia SUNAT N° 025-2000/SUNAT o norma que la reemplace. En ese sentido, el porcentaje se calcula considerando dos (2) decimales. Para efectos del redondeo i) Si el primer decimal siguiente es inferior a cinco (5), el valor permanecerá igual, suprimiéndose los decimales posteriores y ii) Si el primer decimal siguiente es igual o superior a cinco (5), el valor será incrementado en un centésimo.

archivo en Excel del presupuesto de la obra (que fue publicado conjuntamente con las bases), completando la información que sustenta el precio de su oferta. En caso de divergencia prevalece el documento escaneado del precio de la oferta”.

- *En caso de procedimientos según relación de ítems, consignar lo siguiente:*

“El postor debe presentar el precio de su oferta en forma independiente, en los ítems que se presente”.

- *En caso de contratación de obras por paquete, consignar lo siguiente:*

“El postor debe presentar el precio de su oferta con el detalle de cada obra incluida en el paquete”.

- *En caso de contrataciones que conllevan la ejecución de prestaciones accesorias, consignar lo siguiente:*

“El postor debe detallar en el precio de su oferta, el monto correspondiente a la prestación principal y las prestaciones accesorias”.

- *Si durante la fase de actos preparatorios, las Entidades advierten que es posible la participación de proveedores que gozan del beneficio de la exoneración del IGV prevista en la Ley N° 27037, Ley de Promoción de la Inversión en la Amazonía, consignar lo siguiente:*

*“La oferta de los postores que presenten la Declaración Jurada de cumplimiento de condiciones para la aplicación de la exoneración del IGV (**Anexo N° 8**), debe encontrarse dentro de los límites del valor referencial sin IGV”.*

Incluir las disposiciones, según corresponda. Una vez culminada la elaboración de las bases, las notas que no se incorporen deben ser eliminadas

Importante para la Entidad

Si durante la fase de actos preparatorios, las Entidades advierten que es posible la participación de proveedores que gozan del beneficio de la exoneración del IGV prevista en la Ley N° 27037, Ley de Promoción de la Inversión en la Amazonía, incluir el siguiente anexo:

Esta nota deberá ser eliminada una vez culminada la elaboración de las bases.

ANEXO N° 7

DECLARACIÓN JURADA DE CUMPLIMIENTO DE CONDICIONES PARA LA APLICACIÓN DE LA EXONERACIÓN DEL IGV

Señores

COMITÉ DE SELECCIÓN

ADJUDICACIÓN SIMPLIFICADA N° [CONSIGNAR NOMENCLATURA DEL PROCEDIMIENTO]

Presente.-

Mediante el presente el suscrito, postor y/o Representante Legal de [CONSIGNAR EN CASO DE SER PERSONA JURÍDICA], declaro bajo juramento que gozo del beneficio de la exoneración del IGV previsto en la Ley N° 27037, Ley de Promoción de la Inversión en la Amazonía, dado que cumplo con las condiciones siguientes:

- 1.- Que el domicilio fiscal de la empresa⁵⁰ se encuentra ubicada en la Amazonía y coincide con el lugar establecido como sede central (donde tiene su administración y lleva su contabilidad);
- 2.- Que la empresa se encuentra inscrita en las Oficinas Registrales de la Amazonía (exigible en caso de personas jurídicas);
- 3.- Que, al menos el setenta por ciento (70%) de los activos fijos de la empresa se encuentran en la Amazonía; y
- 4.- Que la empresa no ejecuta obras fuera de la Amazonía.

[CONSIGNAR CIUDAD Y FECHA]

.....
Firma, Nombres y Apellidos del postor o Representante legal, según corresponda

Importante

Cuando se trate de consorcios, esta declaración jurada será presentada por cada uno de los integrantes del consorcio, salvo que se trate de consorcios con contabilidad independiente, en cuyo caso debe ser suscrita por el representante común, debiendo indicar su condición de consorcio con contabilidad independiente y el número de RUC del consorcio.

⁵⁰ En el artículo 1 del "Reglamento de las Disposiciones Tributarias contenidas en la Ley de Promoción de la Inversión en la Amazonía" se define como "empresa" a las "Personas naturales, sociedades conyugales, sucesiones indivisas y personas consideradas jurídicas por la Ley del Impuesto a la Renta, generadoras de rentas de tercera categoría, ubicadas en la Amazonía. Las sociedades conyugales son aquellas que ejerzan la opción prevista en el Artículo 16 de la Ley del Impuesto a la Renta."

Importante para la Entidad

En el caso de contratación de obras que se ejecuten fuera de las provincias de Lima y Callao, cuyo valor referencial del procedimiento de selección o de algún ítem no supere los novecientos mil Soles (S/. 900,000.00) debe considerarse el siguiente anexo:

Esta nota deberá ser eliminada una vez culminada la elaboración de las bases.

ANEXO N° 8

**SOLICITUD DE BONIFICACIÓN DEL DIEZ POR CIENTO (10%) POR OBRAS EJECUTADAS FUERA DE LA PROVINCIA DE LIMA Y CALLAO
(DE SER EL CASO, SOLO PRESENTAR ESTA SOLICITUD EN EL ÍTEM [INCLUIR EN CASO CORRESPONDA, EN PROCEDIMIENTOS POR RELACIÓN DE ÍTEMS, CONSIGNANDO EL N° DEL ÍTEM O ÍTEMS CUYO VALOR REFERENCIAL NO SUPERA LOS NOVECIENTOS MIL SOLES (S/ 900,000.00)])**

Señores

COMITÉ DE SELECCIÓN

ADJUDICACIÓN SIMPLIFICADA N° [CONSIGNAR NOMENCLATURA DEL PROCEDIMIENTO]
Presente.-

Mediante el presente el suscrito, postor y/o Representante Legal de [CONSIGNAR EN CASO DE SER PERSONA JURIDICA], solicito la asignación de la bonificación del diez por ciento (10%) sobre el puntaje total en [CONSIGNAR EL ÍTEM O ÍTEMS, SEGÚN CORRESPONDA, EN LOS QUE SE SOLICITA LA BONIFICACIÓN] debido a que el domicilio de mi representada se encuentra ubicado en la provincia o provincia colindante donde se ejecuta la obra.

[CONSIGNAR CIUDAD Y FECHA]

.....
Firma, Nombres y Apellidos del postor o Representante legal, según corresponda

Importante

- *Para asignar la bonificación, el órgano encargado de las contrataciones o comité de selección, según corresponda, verifica el domicilio consignado por el postor en el Registro Nacional de Proveedores (RNP).*
- *Para que el postor pueda acceder a la bonificación, debe cumplir con las condiciones establecidas en el literal f) del artículo 50 del Reglamento.*

Importante

Cuando se trate de consorcios, la declaración jurada es la siguiente:

ANEXO N° 8

**SOLICITUD DE BONIFICACIÓN DEL DIEZ POR CIENTO (10%) POR OBRAS EJECUTADAS FUERA DE LA PROVINCIA DE LIMA Y CALLAO
(DE SER EL CASO, SOLO PRESENTAR ESTA SOLICITUD EN EL ÍTEM [INCLUIR EN CASO CORRESPONDA, EN PROCEDIMIENTOS POR RELACIÓN DE ÍTEMS, CONSIGNANDO EL N° DEL ÍTEM O ÍTEMS CUYO VALOR REFERENCIAL NO SUPERA LOS NOVECIENTOS MIL SOLES (S/ 900,000.00)])**

Señores

COMITÉ DE SELECCIÓN

ADJUDICACIÓN SIMPLIFICADA N° [CONSIGNAR NOMENCLATURA DEL PROCEDIMIENTO]

Presente.-

Mediante el presente el que se suscribe, [.....], representante común del consorcio [CONSIGNAR EL NOMBRE DEL CONSORCIO], solicito la asignación de la bonificación del diez por ciento (10%) sobre el puntaje total en [CONSIGNAR EL ÍTEM O ÍTEMS, SEGÚN CORRESPONDA, EN LOS QUE SE SOLICITA LA BONIFICACIÓN] debido a que los domicilios de todos los integrantes del consorcio se encuentran ubicados en la provincia o provincias colindantes donde se ejecuta la obra.

[CONSIGNAR CIUDAD Y FECHA]

.....
**Firma, Nombres y Apellidos del representante
común del consorcio**

Importante

- Para asignar la bonificación, el órgano encargado de las contrataciones o comité de selección, según corresponda, verifica el domicilio consignado de los integrantes del consorcio, en el Registro Nacional de Proveedores (RNP).*
- Para que un consorcio pueda acceder a la bonificación, cada uno de sus integrantes debe cumplir con las condiciones establecidas en el literal f) del artículo 50 del Reglamento.*

ANEXO N° 9

DECLARACIÓN JURADA (NUMERAL 49.4 DEL ARTÍCULO 49 DEL REGLAMENTO)

Señores

COMITÉ DE SELECCIÓN

ADJUDICACIÓN SIMPLIFICADA N° [CONSIGNAR NOMENCLATURA DEL PROCEDIMIENTO]

Presente.-

Mediante el presente el suscrito, postor y/o Representante Legal de [CONSIGNAR EN CASO DE SER PERSONA JURÍDICA], declaro que la experiencia que acredito de la empresa [CONSIGNAR LA DENOMINACIÓN DE LA PERSONA JURÍDICA] como consecuencia de una reorganización societaria, no se encuentra en el supuesto establecido en el numeral 49.4 del artículo 49 del Reglamento.

[CONSIGNAR CIUDAD Y FECHA]

.....
**Firma, Nombres y Apellidos del postor o
Representante legal, según corresponda**

Importante

A efectos de cautelar la veracidad de esta declaración, el postor puede verificar la información de la Relación de Proveedores Sancionados por el Tribunal de Contrataciones del Estado con Sanción Vigente en <http://portal.osce.gob.pe/rmp/content/relación-de-proveedores-sancionados>.

También le asiste dicha facultad al órgano encargado de las contrataciones o al órgano de la Entidad al que se le haya asignado la función de verificación de la oferta presentada por el postor ganador de la buena pro.

ANEXO N° 10

EXPERIENCIA DEL POSTOR EN LA ESPECIALIDAD

Señores

COMITÉ DE SELECCIÓN

ADJUDICACIÓN SIMPLIFICADA N° [CONSIGNAR NOMENCLATURA DEL PROCEDIMIENTO]

Presente.-

Mediante el presente, el suscrito detalla lo siguiente como EXPERIENCIA EN OBRAS SIMILARES:

Nº	CLIENTE	OBJETO DEL CONTRATO	Nº CONTRATO	FECHA DEL CONTRATO ⁵¹	FECHA DE RECEPCIÓN DE LA OBRA	EXPERIENCIA PROVENIENTE ⁵² DE:	MONEDA	IMPORTE ⁵³	TIPO DE CAMBIO VENTA ⁵⁴	MONTO FACTURADO ACUMULADO ⁵⁵
1										
2										
3										
4										
5										

⁵¹ Se refiere a la fecha de suscripción del contrato.

⁵² Si el titular de la experiencia no es el postor, consignar si dicha experiencia corresponde a la matriz en caso que el postor sea sucursal, o fue transmitida por reorganización societaria, debiendo acompañar la documentación sustentatoria correspondiente. Al respecto, según la Opinión N° 216-2017/DTN "Considerando que la sociedad matriz y la sucursal constituyen la misma persona jurídica, la sucursal puede acreditar como suya la experiencia de su matriz". Del mismo modo, según lo previsto en la Opinión N° 010-2013/DTN, "... en una operación de reorganización societaria que comprende tanto una fusión como una escisión, la sociedad resultante podrá acreditar como suya la experiencia de la sociedad incorporada o absorbida, que se extingue producto de la fusión; asimismo, si en virtud de la escisión se transfiere un bloque patrimonial consistente en una línea de negocio completa, la sociedad resultante podrá acreditar como suya la experiencia de la sociedad escindida, correspondiente a la línea de negocio transmitida. De esta manera, la sociedad resultante podrá emplear la experiencia transmitida, como consecuencia de la reorganización societaria antes descrita, en los futuros procesos de selección en los que participe".

⁵³ Se refiere al monto del contrato ejecutado incluido adicionales y reducciones, de ser el caso.

⁵⁴ El tipo de cambio venta debe corresponder al publicado por la SBS correspondiente a la fecha de suscripción del contrato.

⁵⁵ Consignar en la moneda establecida para el valor referencial.

N°	CLIENTE	OBJETO DEL CONTRATO	N° CONTRATO	FECHA DEL CONTRATO ⁵¹	FECHA DE RECEPCIÓN DE LA OBRA	EXPERIENCIA PROVENIENTE ⁵² DE:	MONEDA	IMPORTE ⁵³	TIPO DE CAMBIO VENTA ⁵⁴	MONTO FACTURADO ACUMULADO ⁵⁵
6										
7										
8										
9										
10										
TOTAL										

[CONSIGNAR CIUDAD Y FECHA]

.....
Firma, Nombres y Apellidos del postor o
Representante legal o común, según corresponda

ANEXO N° 11

SOLICITUD DE BONIFICACIÓN DEL CINCO POR CIENTO (5%) POR TENER LA CONDICIÓN DE MICRO Y PEQUEÑA EMPRESA

Señores

COMITÉ DE SELECCIÓN

ADJUDICACIÓN SIMPLIFICADA N° [CONSIGNAR NOMENCLATURA DEL PROCEDIMIENTO]

Presente.-

Mediante el presente el suscrito, postor y/o Representante legal de [CONSIGNAR EN CASO DE SER PERSONA JURÍDICA], solicito la asignación de la bonificación del cinco por ciento (5%) sobre el puntaje total obtenido, debido a que mi representada cuenta con la condición de micro y pequeña empresa.

[CONSIGNAR CIUDAD Y FECHA]

.....
**Firma, Nombres y Apellidos del postor o
Representante legal o común, según corresponda**

Importante

- Para asignar la bonificación, el órgano encargado de las contrataciones o comité de selección, según corresponda, verifica la página web del Ministerio de Trabajo y Promoción del Empleo en la sección consulta de empresas acreditadas en el REMYPE en el link <http://www2.trabajo.gob.pe/servicios-en-linea-2-2/>.
- Para que un consorcio pueda acceder a la bonificación, cada uno de sus integrantes debe cumplir con la condición de micro y pequeña empresa.

ANEXO N° 12

**AUTORIZACIÓN DE NOTIFICACIÓN DE LA DECISIÓN DE LA ENTIDAD SOBRE LA
SOLICITUD DE AMPLIACIÓN DE PLAZO MEDIANTE MEDIOS ELECTRÓNICOS DE
COMUNICACIÓN**

(DOCUMENTO A PRESENTAR EN EL PERFECCIONAMIENTO DEL CONTRATO)

Señores

COMITÉ DE SELECCIÓN

ADJUDICACIÓN SIMPLIFICADA N° [CONSIGNAR NOMENCLATURA DEL PROCEDIMIENTO]

Presente.-

El que se suscribe, [.....], postor adjudicado y/o Representante Legal de [CONSIGNAR EN CASO DE SER PERSONA JURÍDICA], identificado con [CONSIGNAR TIPO DE DOCUMENTO DE IDENTIDAD] N° [CONSIGNAR NÚMERO DE DOCUMENTO DE IDENTIDAD], autorizo que durante la ejecución del contrato se me notifique al correo electrónico [INDICAR EL CORREO ELECTRÓNICO] lo siguiente:

✓ Notificación de la decisión de la Entidad respecto a la solicitud de ampliación de plazo.

[CONSIGNAR CIUDAD Y FECHA]

.....
**Firma, Nombres y Apellidos del postor o
Representante legal o común, según
corresponda**

Importante

La notificación de la decisión de la Entidad respecto a la solicitud de ampliación de plazo se efectúa por medios electrónicos de comunicación, siempre que se cuente con la autorización correspondiente y sea posible obtener un acuse de recibo a través del mecanismo utilizado.