

BASES ESTÁNDAR DE ADJUDICACIÓN SIMPLIFICADA PARA LA CONTRATACIÓN DE LA EJECUCIÓN DE OBRAS

Aprobado mediante Directiva N°001-2019-OSCE/CD

OR

P.



Organismo
Supervisor de las
Contrataciones
del Estado

9

SUB DIRECCIÓN DE NORMATIVIDAD – DIRECCIÓN TÉCNICO NORMATIVA
ORGANISMO SUPERVISOR DE LAS CONTRATACIONES DEL ESTADO - OSCE

SIMBOLOGÍA UTILIZADA:

N°	Símbolo	Descripción
1	[ABC] / [.....]	La información solicitada dentro de los corchetes sombreados debe ser completada por la Entidad durante la elaboración de las bases.
2	[ABC] / [.....]	Es una indicación, o información que deberá ser completada por la Entidad con posterioridad al otorgamiento de la buena pro para el caso específico de la elaboración de la PROFORMA DEL CONTRATO; o por los proveedores, en el caso de los ANEXOS de la oferta.
3	Importante • Abc	Se refiere a consideraciones importantes a tener en cuenta por el órgano encargado de las contrataciones o comité de selección, según corresponda, y por los proveedores.
4	Advertencia • Abc	Se refiere a advertencias a tener en cuenta por el órgano encargado de las contrataciones o comité de selección, según corresponda, y por los proveedores.
5	Importante para la Entidad • Xyz	Se refiere a consideraciones importantes a tener en cuenta por el órgano encargado de las contrataciones o comité de selección, según corresponda, y deben ser eliminadas una vez culminada la elaboración de las bases.

CARACTERÍSTICAS DEL DOCUMENTO:

Las bases estándar deben ser elaboradas en formato WORD, y deben tener las siguientes características:

N°	Características	Parámetros
1	Márgenes	Superior : 2.5 cm Inferior: 2.5 cm Izquierda: 2.5 cm Derecha: 2.5 cm
2	Fuente	Arial
3	Estilo de Fuente	Normal: Para el contenido en general Cursiva: Para el encabezado y pie de página Para las Consideraciones importantes (Ítem 3 del cuadro anterior)
4	Color de Fuente	Automático: Para el contenido en general Azul : Para las Consideraciones importantes (Ítem 3 del cuadro anterior)
5	Tamaño de Letra	16 : Para las dos primeras hojas de las Secciones General y Específica 11 : Para el nombre de los Capítulos. 10 : Para el cuerpo del documento en general 9 : Para el encabezado y pie de página Para el contenido de los cuadros, pudiendo variar, según la necesidad 8 : Para las Notas al pie
6	Alineación	Justificada: Para el contenido en general y notas al pie. Centrada : Para la primera página, los títulos de las Secciones y nombres de los Capítulos)
7	Interlineado	Sencillo
8	Espaciado	Anterior : 0 Posterior : 0
9	Subrayado	Para los nombres de las Secciones y para resaltar o hacer hincapié en algún concepto

INSTRUCCIONES DE USO:

- Una vez registrada la información solicitada dentro de los corchetes sombreados en gris, el texto deberá quedar en letra tamaño 10, con estilo normal, sin formato de negrita y sin sombreadar.
- La nota **IMPORTANTE** no puede ser modificada ni eliminada en la Sección General. En el caso de la Sección Específica debe seguirse la instrucción que se indica en dicha nota.



MUNICIPALIDAD DISTRITAL DE MAGDALENA

BASES ESTÁNDAR DE ADJUDICACIÓN SIMPLIFICADA PARA LA CONTRATACIÓN DE LA EJECUCIÓN DE OBRAS¹

BASES ADMINISTRATIVAS

ADJUDICACIÓN SIMPLIFICADA N° 01-2024-MDM/CS

PRIMERA CONVOCATORIA

**CONTRATACIÓN DE LA EJECUCIÓN DE LA OBRA:
“MEJORAMIENTO Y AMPLIACION DEL SERVICIO DE
AGUA POTABLE Y SANEAMIENTO BÁSICO RURAL DEL
ANEXO DE LANCHEPUCRO DEL CENTRO POBLADO
CUMBICO DEL DISTRITO DE MAGDALENA - PROVINCIA
DE CAJAMARCA - DEPARTAMENTO DE CAJAMARCA”**

¹ Estas bases se utilizarán para la contratación de la ejecución de obras. Para tal efecto, se deberá tener en cuenta la siguiente definición:

Obra: Construcción, reconstrucción, rehabilitación, remodelación, mejoramiento, demolición, renovación, ampliación y habilitación de bienes inmuebles, tales como edificaciones, estructuras, excavaciones, perforaciones, carreteras, puentes, entre otros, que requieren dirección técnica, expediente técnico, mano de obra, materiales y/o equipos.

DEBER DE COLABORACIÓN

La Entidad y todo proveedor que se someta a las presentes Bases, sea como participante, postor y/o contratista, deben conducir su actuación conforme a los principios previstos en la Ley de Contrataciones del Estado.

En este contexto, se encuentran obligados a prestar su colaboración al OSCE y a la Secretaría Técnica de la Comisión de Defensa de la Libre Competencia del INDECOPI, en todo momento según corresponda a sus competencias, a fin de comunicar presuntos casos de fraude, colusión y corrupción por parte de los funcionarios y servidores de la Entidad, así como los proveedores y demás actores que participan en el proceso de contratación.

De igual forma, deben poner en conocimiento del OSCE y a la Secretaría Técnica de la Comisión de Defensa de la Libre Competencia del INDECOPI los indicios de conductas anticompetitivas que se presenten durante el proceso de contratación, en los términos del Decreto Legislativo N° 1034, "Ley de Represión de Conductas Anticompetitivas", o norma que la sustituya, así como las demás normas de la materia.

La Entidad y todo proveedor que se someta a las presentes Bases, sea como participante, postor y/o contratista del proceso de contratación deben permitir al OSCE o a la Secretaría Técnica de la Comisión de Defensa de la Libre Competencia del INDECOPI el acceso a la información referida a las contrataciones del Estado que sea requerida, prestar testimonio o absolución de posiciones que se requieran, entre otras formas de colaboración.

OB

9

9

SECCIÓN GENERAL

DISPOSICIONES COMUNES DEL PROCEDIMIENTO DE SELECCIÓN

(ESTA SECCIÓN NO DEBE SER MODIFICADA EN NINGÚN EXTREMO, BAJO SANCIÓN DE NULIDAD)

DR

Q.

Q

CAPÍTULO I ETAPAS DEL PROCEDIMIENTO DE SELECCIÓN

1.1. REFERENCIAS

Cuando en el presente documento se mencione la palabra Ley, se entiende que se está haciendo referencia a la Ley N° 30225, Ley de Contrataciones del Estado, y cuando se mencione la palabra Reglamento, se entiende que se está haciendo referencia al Reglamento de la Ley de Contrataciones del Estado aprobado por Decreto Supremo N° 344-2018-EF.

Las referidas normas incluyen sus respectivas modificaciones, de ser el caso.

1.2. CONVOCATORIA

Se realiza a través de su publicación en el SEACE de conformidad con lo señalado en el artículo 54 del Reglamento, en la fecha señalada en el calendario del procedimiento de selección, debiendo adjuntar las bases.

1.3. REGISTRO DE PARTICIPANTES

El registro de participantes se realiza conforme al artículo 55 del Reglamento. En el caso de un consorcio, basta que se registre uno (1) de sus integrantes.

Importante

- Para registrarse como participante en un procedimiento de selección convocado por las Entidades del Estado Peruano, es necesario que los proveedores cuenten con inscripción vigente y estar habilitados ante el Registro Nacional de Proveedores (RNP) que administra el Organismo Supervisor de las Contrataciones del Estado (OSCE). Para obtener mayor información, se puede ingresar a la siguiente dirección electrónica: www.rnp.gob.pe.
- Los proveedores que deseen registrar su participación deben ingresar al SEACE utilizando su Certificado SEACE (usuario y contraseña). Asimismo, deben observar las instrucciones señaladas en el documento de orientación "Guía para el registro de participantes electrónico" publicado en <https://www2.seace.gob.pe/>.
- En caso los proveedores no cuenten con inscripción vigente en el RNP y/o se encuentren inhabilitados o suspendidos para ser participantes, postores y/o contratistas, el SEACE restringirá su registro, quedando a potestad de estos intentar nuevamente registrar su participación en el procedimiento de selección en cualquier otro momento, dentro del plazo establecido para dicha etapa, siempre que haya obtenido la vigencia de su inscripción o quedado sin efecto la sanción que le impuso el Tribunal de Contrataciones del Estado.

1.4. FORMULACIÓN DE CONSULTAS Y OBSERVACIONES A LAS BASES

La formulación de consultas y observaciones a las bases se efectúa de conformidad con lo establecido en los numerales 72.1 y 72.2 del artículo 72 del Reglamento, así como el literal a) del artículo 89 del Reglamento.

Importante

No pueden formularse consultas ni observaciones respecto del contenido de una ficha de homologación aprobada. Las consultas y observaciones que se formulen sobre el particular, se tienen como no presentadas.

1.5. ABSOLUCIÓN DE CONSULTAS, OBSERVACIONES E INTEGRACIÓN DE BASES

La absolución de consultas, observaciones e integración de las bases se realizan conforme a las disposiciones previstas en el numeral 72.4 y el literal a) del artículo 89 del Reglamento.

Importante

- *No se absolverán consultas y observaciones a las bases que se presenten en forma física.*
- *Cuando exista divergencia entre lo indicado en el pliego de absolución de consultas y observaciones y la integración de bases, prevalece lo absuelto en el referido pliego; sin perjuicio, del deslinde de responsabilidades correspondiente.*

1.6. FORMA DE PRESENTACIÓN DE OFERTAS

Las ofertas se presentan conforme lo establecido en el artículo 59 y en el artículo 90 del Reglamento.

Las declaraciones juradas, formatos o formularios previstos en las bases que conforman la oferta deben estar debidamente firmados por el postor (firma manuscrita o digital, según la Ley N° 27269, Ley de Firmas y Certificados Digitales²). Los demás documentos deben ser visados por el postor. En el caso de persona jurídica, por su representante legal, apoderado o mandatario designado para dicho fin y, en el caso de persona natural, por este o su apoderado. No se acepta el pegado de la imagen de una firma o visto. Las ofertas se presentan foliadas.

Importante

- *Los formularios electrónicos que se encuentran en el SEACE y que los proveedores deben llenar para presentar sus ofertas, tienen carácter de declaración jurada.*
- *En caso la información contenida en los documentos escaneados que conforman la oferta no coincida con lo declarado a través del SEACE, prevalece la información declarada en los documentos escaneados.*
- *No se tomarán en cuenta las ofertas que se presenten en físico a la Entidad.*

1.7. PRESENTACIÓN Y APERTURA DE OFERTAS

El participante presentará su oferta de manera electrónica a través del SEACE, desde las 00:01 horas hasta las 23:59 horas del día establecido para el efecto en el cronograma del procedimiento; adjuntando el archivo digitalizado que contenga los documentos que conforman la oferta de acuerdo a lo requerido en las bases.

El participante debe verificar antes de su envío, bajo su responsabilidad, que el archivo pueda ser descargado y su contenido sea legible.

Importante

Los integrantes de un consorcio no pueden presentar ofertas individuales ni conformar más de un consorcio en un procedimiento de selección, o en un determinado ítem cuando se trate de procedimientos de selección según relación de ítems.

En la apertura electrónica de la oferta, el órgano encargado de las contrataciones o comité de selección, según corresponda, verifica la presentación de lo exigido en la sección específica de

² Para mayor información sobre la normativa de firmas y certificados digitales ingresar a: <https://www.indecopi.gob.pe/web/firmas-digitales/firmar-y-certificados-digitales>

las bases de conformidad con el numeral 73.2 del artículo 73 del Reglamento. De no cumplir con lo requerido, la oferta se considera no admitida.

Asimismo, el órgano encargado de las contrataciones o comité de selección, según corresponda, declara no admitidas las ofertas que se encuentran por debajo del noventa por ciento (90%) del valor referencial o que excedan en más del diez por ciento (10%) del valor referencial.

1.8. EVALUACIÓN DE LAS OFERTAS

La evaluación consiste en la aplicación de los factores de evaluación previstos en el Capítulo IV de la sección específica de las bases a las ofertas admitidas, con el objeto de determinar la oferta con el mejor puntaje y el orden de prelación de las ofertas.

Para determinar la oferta con el mejor puntaje, se toma en cuenta lo indicado en el numeral 74.2 del artículo 74 del Reglamento.

En el supuesto de que dos (2) o más ofertas empaten, la determinación del orden de prelación de las ofertas empatadas se efectúa siguiendo estrictamente el orden establecido en el numeral 91.1 del artículo 91 del Reglamento.

El desempate mediante sorteo se realiza de manera electrónica a través del SEACE.

Importante

En el caso de contratación de obras que se ejecuten fuera de la provincia de Lima y Callao, cuyo valor referencial no supere los novecientos mil Soles (S/ 900,000.00), a solicitud del postor se asigna una bonificación equivalente al diez por ciento (10%) sobre el puntaje total obtenido por los postores con domicilio en la provincia donde se ejecuta la obra, o en las provincias colindantes, sean o no pertenecientes al mismo departamento o región. El domicilio es el consignado en la constancia de inscripción ante el RNP³. Lo mismo aplica en el caso de procedimientos de selección por relación de ítems, cuando algún ítem no supera el monto señalado anteriormente.

1.9. CALIFICACIÓN DE OFERTAS

Luego de culminada la evaluación, el órgano encargado de las contrataciones o comité de selección, según corresponda califica a los postores que obtuvieron el primer, segundo, tercer y cuarto lugar, según el orden de prelación, verificando que cumplan con los requisitos de calificación detallados en el numeral 3.2 del Capítulo III de la sección específica de las bases. La oferta del postor que no cumpla con los requisitos de calificación es descalificada.

Si alguno de los cuatro (4) postores no cumple con los requisitos de calificación, se aplica lo establecido en los numerales 75.2 y 75.3 del artículo 75 del Reglamento.

1.10. SUBSANACIÓN DE LAS OFERTAS

La subsanación de las ofertas se sujeta a lo establecido en el artículo 60 del Reglamento. La corrección aritmética a la que hace referencia el numeral 60.4 de dicho artículo procede para la ejecución de obras a suma alzada.

El plazo que se otorgue para la subsanación no puede ser inferior a un (1) día hábil.

La solicitud de subsanación se realiza de manera electrónica a través del SEACE y será remitida al correo electrónico consignado por el postor al momento de realizar su inscripción en el RNP, siendo su responsabilidad el permanente seguimiento de las notificaciones a dicho

³ La constancia de inscripción electrónica se visualizará en el portal web del Registro Nacional de Proveedores: www.mp.gob.pe

correo. La notificación de la solicitud se entiende efectuada el día de su envío al correo electrónico.

La presentación de las subsanaciones se realiza a través del SEACE. No se tomará en cuenta la subsanación que se presente en físico a la Entidad.

1.11. RECHAZO DE LAS OFERTAS

Previo al otorgamiento de la buena pro, el comité de selección revisa las ofertas económicas que cumplen los requisitos de calificación, de conformidad con lo establecido para el rechazo de ofertas, previsto en el artículo 68 del Reglamento, de ser el caso.

De rechazarse alguna de las ofertas calificadas, el órgano encargado de las contrataciones o comité de selección, según corresponda, revisa el cumplimiento de los requisitos de calificación de los postores que siguen en el orden de prelación, en caso las hubiere.

1.12. OTORGAMIENTO DE LA BUENA PRO

Definida la oferta ganadora, el órgano encargado de las contrataciones o comité de selección, según corresponda, otorga la buena pro, mediante su publicación en el SEACE, incluyendo el cuadro comparativo y las actas debidamente motivadas de los resultados de la admisión, no admisión, evaluación, calificación, descalificación, rechazo y el otorgamiento de la buena pro.

1.13. CONSENTIMIENTO DE LA BUENA PRO

Cuando se hayan presentado dos (2) o más ofertas, el consentimiento de la buena pro se produce a los cinco (5) días hábiles siguientes de la notificación de su otorgamiento, sin que los postores hayan ejercido el derecho de interponer el recurso de apelación.

En caso que se haya presentado una sola oferta, el consentimiento de la buena pro se produce el mismo día de la notificación de su otorgamiento.

El consentimiento del otorgamiento de la buena pro se publica en el SEACE al día hábil siguiente de producido.

Importante

Una vez consentido el otorgamiento de la buena pro, el órgano encargado de las contrataciones o el órgano de la Entidad al que se haya asignado tal función realiza la verificación de la oferta presentada por el postor ganador de la buena pro conforme lo establecido en el numeral 64.6 del artículo 64 del Reglamento.

CAPÍTULO II SOLUCIÓN DE CONTROVERSIAS DURANTE EL PROCEDIMIENTO DE SELECCIÓN

2.1. RECURSO DE APELACIÓN

A través del recurso de apelación se pueden impugnar los actos dictados durante el desarrollo del procedimiento de selección hasta antes del perfeccionamiento del contrato.

El recurso de apelación se presenta ante la Entidad convocante, y es conocido y resuelto por su Titular, cuando el valor referencial sea igual o menor a cincuenta (50) UIT. Cuando el valor referencial sea mayor a dicho monto, el recurso de apelación se presenta ante y es resuelto por el Tribunal de Contrataciones del Estado.

En los procedimientos de selección según relación de ítems, el valor referencial total del procedimiento determina ante quién se presenta el recurso de apelación.

Los actos que declaren la nulidad de oficio, la cancelación del procedimiento de selección y otros actos emitidos por el Titular de la Entidad que afecten la continuidad de este, se impugnan ante el Tribunal de Contrataciones del Estado.

Importante

- Una vez otorgada la buena pro, el órgano encargado de las contrataciones o comité de selección, según corresponda, está en la obligación de permitir el acceso de los participantes y postores al expediente de contratación, salvo la información calificada como secreta, confidencial o reservada por la normativa de la materia, a más tardar dentro del día siguiente de haberse solicitado por escrito.

Luego de otorgada la buena pro no se da a conocer las ofertas cuyos requisitos de calificación no fueron analizados y revisados por el órgano encargado de las contrataciones o comité de selección, según corresponda.

- A efectos de recoger la información de su interés, los postores pueden valerse de distintos medios, tales como: (i) la lectura y/o toma de apuntes, (ii) la captura y almacenamiento de imágenes, e incluso (iii) pueden solicitar copia de la documentación obrante en el expediente, siendo que, en este último caso, la Entidad deberá entregar dicha documentación en el menor tiempo posible, previo pago por tal concepto.
- El recurso de apelación se presenta ante la Mesa de Partes del Tribunal o ante las oficinas desconcentradas del OSCE o en la Unidad de Trámite Documentario de la Entidad, según corresponda.

2.2. PLAZOS DE INTERPOSICIÓN DEL RECURSO DE APELACIÓN

La apelación contra el otorgamiento de la buena pro o contra los actos dictados con anterioridad a ella se interpone dentro de los cinco (5) días hábiles siguientes de haberse notificado el otorgamiento de la buena pro.

La apelación contra los actos dictados con posterioridad al otorgamiento de la buena pro, contra la declaración de nulidad, cancelación y declaratoria de desierto del procedimiento, se interpone dentro de los cinco (5) días hábiles siguientes de haberse tomado conocimiento del acto que se desea impugnar.

CAPÍTULO III DEL CONTRATO

3.1. PERFECCIONAMIENTO DEL CONTRATO

Los plazos y el procedimiento para perfeccionar el contrato se realiza conforme a lo indicado en el artículo 141 del Reglamento.

Para perfeccionar el contrato, el postor ganador de la buena pro debe presentar los documentos señalados en los artículos 139 y 175 del Reglamento, así como los previstos en la sección específica de las bases.

3.2. GARANTÍAS

Las garantías que deben otorgar los postores y/o contratistas, según corresponda, son las de fiel cumplimiento del contrato y por los adelantos.

3.2.1. GARANTÍA DE FIEL CUMPLIMIENTO

Como requisito indispensable para perfeccionar el contrato, el postor ganador debe entregar a la Entidad la garantía de fiel cumplimiento del mismo por una suma equivalente al diez por ciento (10%) del monto del contrato original. Esta se mantiene vigente hasta el consentimiento de la liquidación final.

Importante

En los contratos de ejecución de obras que celebren las Entidades con las micro y pequeñas empresas, estas últimas pueden otorgar como garantía de fiel cumplimiento el diez por ciento (10%) del monto del contrato original, porcentaje que es retenido por la Entidad durante la primera mitad del número total de pagos a realizarse, de forma prorrateada en cada pago, con cargo a ser devuelto a la finalización del mismo, conforme lo establece el artículo 149 del Reglamento, siempre que:

- a) *El procedimiento de selección original del cual derive el contrato a suscribirse sea una Adjudicación Simplificada.*
- b) *El plazo de ejecución de la obra sea igual o mayor a sesenta (60) días calendario; y,*
- c) *El pago a favor del contratista considere, al menos, dos (2) valorizaciones periódicas, en función del avance de obra.*

3.2.2. GARANTÍA DE FIEL CUMPLIMIENTO POR PRESTACIONES ACCESORIAS

En las contrataciones que conllevan la ejecución de prestaciones accesorias, tales como mantenimiento, reparación o actividades afines, se otorga una garantía adicional por una suma equivalente al diez por ciento (10%) del monto del contrato de la prestación accesoria, la misma que debe ser renovada periódicamente hasta el cumplimiento total de las obligaciones garantizadas.

3.2.3. GARANTÍA POR ADELANTO

En caso se haya previsto en la sección específica de las bases la entrega de adelantos, el contratista debe presentar una garantía emitida por idéntico monto conforme a lo estipulado en el artículo 153 del Reglamento.

3.3. REQUISITOS DE LAS GARANTÍAS

Las garantías que se presenten deben ser incondicionales, solidarias, irrevocables y de

realización automática en el país, al solo requerimiento de la Entidad. Asimismo, deben ser emitidas por empresas que se encuentren bajo la supervisión directa de la Superintendencia de Banca, Seguros y Administradoras Privadas de Fondos de Pensiones, y que cuenten con clasificación de riesgo B o superior. Asimismo, deben estar autorizadas para emitir garantías; o estar consideradas en la última lista de bancos extranjeros de primera categoría que periódicamente publica el Banco Central de Reserva del Perú.

Importante

Corresponde a la Entidad verificar que las garantías presentadas por el postor ganador de la buena pro y/o contratista cumplan con los requisitos y condiciones necesarios para su aceptación y eventual ejecución; sin perjuicio de la determinación de las responsabilidades funcionales que correspondan.

Advertencia

Los funcionarios de las Entidades no deben aceptar garantías emitidas bajo condiciones distintas a las establecidas en el presente numeral, debiendo tener en cuenta lo siguiente:

- 1. La clasificadora de riesgo que asigna la clasificación a la empresa que emite la garantía debe encontrarse listada en el portal web de la SBS (<http://www.sbs.gob.pe/sistema-financiero/clasificadoras-de-riesgo>).*
- 2. Se debe identificar en la página web de la clasificadora de riesgo respectiva, cuál es la clasificación vigente de la empresa que emite la garantía, considerando la vigencia a la fecha de emisión de la garantía.*
- 3. Para fines de lo establecido en el artículo 148 del Reglamento, la clasificación de riesgo B, incluye las clasificaciones B+ y B.*
- 4. Si la empresa que otorga la garantía cuenta con más de una clasificación de riesgo emitida por distintas empresas listadas en el portal web de la SBS, bastará que en una de ellas cumpla con la clasificación mínima establecida en el Reglamento.*

En caso exista alguna duda sobre la clasificación de riesgo asignada a la empresa emisora de la garantía, se deberá consultar a la clasificadora de riesgos respectiva.

De otro lado, además de cumplir con el requisito referido a la clasificación de riesgo, a efectos de verificar si la empresa emisora se encuentra autorizada por la SBS para emitir garantías, debe revisarse el portal web de dicha Entidad (<http://www.sbs.gob.pe/sistema-financiero/relacion-de-empresas-que-se-encuentran-autorizadas-a-emitar-cartas-fianza>).

Los funcionarios competentes deben verificar la autenticidad de la garantía a través de los mecanismos establecidos (consulta web, teléfono u otros) por la empresa emisora.

3.4. EJECUCIÓN DE GARANTÍAS

La Entidad puede solicitar la ejecución de las garantías conforme a los supuestos contemplados en el artículo 155 del Reglamento.

3.5. ADELANTOS

La Entidad puede establecer la entrega de adelantos directos y adelantos para materiales e insumos, y en el caso de contratos bajo la modalidad llave en mano, para equipamiento y mobiliario, de conformidad con el artículo 180 del Reglamento, siempre que ello haya sido previsto en la sección específica de las bases.

3.6. VALORIZACIONES

Las valorizaciones son la cuantificación económica de un avance físico en la ejecución de la obra, realizada en un período determinado, tienen el carácter de pagos a cuenta y son elaboradas

el último día de cada período previsto en la sección específica de las bases, por el inspector o supervisor, según corresponda y el contratista.

En caso se haya suscrito contrato con un consorcio, el pago de las valorizaciones se realizará a quien se indique en el contrato de consorcio.

Advertencia

En caso de retraso en los pagos a cuenta o pago final por parte de la Entidad, salvo que se deba a caso fortuito o fuerza mayor, esta reconoce al contratista los intereses legales correspondientes, de conformidad con el artículo 39 de la Ley y los artículos 1244, 1245 y 1246 del Código Civil, debiendo repetir contra los responsables de la demora injustificada.

3.7. REAJUSTES

Los reajustes se calculan conforme lo indicado en el numeral 38.3 del artículo 38 y el artículo 195 del Reglamento.

Importante

Tanto la elaboración como la aplicación de las fórmulas polinómicas se sujetan a lo dispuesto en el Decreto Supremo N° 011-79-VC y sus modificatorias, ampliatorias y complementarias.

3.8. PENALIDADES

3.8.1. PENALIDAD POR MORA EN LA EJECUCIÓN DE LA PRESTACIÓN

En caso de retraso injustificado del contratista en la ejecución de las prestaciones objeto del contrato, la Entidad le aplica automáticamente una penalidad por mora por cada día de atraso, de conformidad con el artículo 162 del Reglamento.

3.8.2. OTRAS PENALIDADES

La Entidad puede establecer penalidades distintas a la mencionada en el numeral precedente, según lo previsto en el artículo 163 del Reglamento y lo indicado en la sección específica de las bases.

Estos dos tipos de penalidades se calculan en forma independiente y pueden alcanzar cada una un monto máximo equivalente al diez por ciento (10%) del monto del contrato vigente, o de ser el caso, del ítem que debió ejecutarse.

3.9. INCUMPLIMIENTO DEL CONTRATO

Las causales para la resolución del contrato, serán aplicadas de conformidad con el artículo 36 de la Ley y 164 del Reglamento.

3.10. DISPOSICIONES FINALES

Todos los demás aspectos del presente procedimiento no contemplados en las bases se regirán supletoriamente por la Ley y su Reglamento, así como por las disposiciones legales vigentes.

SECCIÓN ESPECÍFICA

CONDICIONES ESPECIALES DEL PROCEDIMIENTO DE SELECCIÓN

(EN ESTA SECCIÓN LA ENTIDAD DEBERÁ COMPLETAR LA INFORMACIÓN EXIGIDA, DE ACUERDO A LAS INSTRUCCIONES INDICADAS)

DR

Q.

9

CAPÍTULO I GENERALIDADES

1.1. ENTIDAD CONVOCANTE



Nombre : MUNICIPALIDAD DISTRITAL DE MAGDALENA
RUC N° : 20188992057
Domicilio legal : JR. JOSÉ OLAYA N°146-MAGDALENA
Teléfono: : 977216487
Correo electrónico: : abastecimiento@munimagdalena-cajamarca.gob.pe

1.2. OBJETO DE LA CONVOCATORIA

El presente procedimiento de selección tiene por objeto la **CONTRATACIÓN DE LA EJECUCIÓN DE LA OBRA: "MEJORAMIENTO Y AMPLIACION DEL SERVICIO DE AGUA POTABLE Y SANEAMIENTO BÁSICO RURAL DEL ANEXO DE LANCHEPUCRO DEL CENTRO POBLADO CUMBICO DEL DISTRITO DE MAGDALENA - PROVINCIA DE CAJAMARCA - DEPARTAMENTO DE CAJAMARCA"**

1.3. VALOR REFERENCIAL⁴

El valor referencial asciende a **S/ 1,810,466.74 (Un Millón Ochocientos Diez Mil Cuatrocientos Sesenta y Cuatro con 74/100 Soles)**, incluidos los impuestos de Ley y cualquier otro concepto que incida en el costo total de la ejecución de la obra. El valor referencial ha sido calculado al mes de diciembre del 2023.



Valor Referencial (VR)	Límites ⁵	
	Inferior	Superior
S/ 1,810,466.74 (Un Millón Ochocientos Diez Mil Cuatrocientos Sesenta y Cuatro con 74/100 Soles)	S/ 1,629,420.07 (Un Millón Seiscientos Veintinueve Mil Cuatrocientos Veinte Con 07/100 Soles)	S/ 1,991,513.41 (Un Millón Novecientos Noventa Y Un Mil Quinientos Trece Con 41/100 Soles)



Importante

- El precio de las ofertas no puede exceder los límites del valor referencial de conformidad con el numeral 28.2 del artículo 28 de la Ley.

⁴ El monto del valor referencial indicado en esta sección de las bases no debe diferir del monto del valor referencial consignado en la ficha del procedimiento en el SEACE. No obstante, de existir contradicción entre estos montos, primará el monto del valor referencial indicado en las bases aprobadas.

⁵ De acuerdo a lo señalado en el artículo 48 del Reglamento, estos límites se calculan considerando dos (2) decimales. Para ello, si el límite inferior tiene más de dos (2) decimales, se aumenta en un dígito el valor del segundo decimal; en el caso del límite superior, se considera el valor del segundo decimal sin efectuar el redondeo.

1.4. EXPEDIENTE DE CONTRATACIÓN

Documento y fecha de aprobación del expediente de contratación	:	RESOLUCIÓN DE GERENCIA MUNICIPAL N° 037-2024-MDM/GM. Fecha, 28/02/2024
Documento y fecha de aprobación del expediente técnico	:	RESOLUCION DE ALCALDIA N°120-2022-MDM/AL
Documento y fecha de actualización del expediente técnico, de corresponder	:	RESOLUCIÓN DE GERENCIA MUNICIPAL N° 149-2023 MDM/GM. Fecha, 22/12/2023
Tipo y número del procedimiento de selección que se convocó para la elaboración del expediente técnico, de corresponder	:	No Corresponde

1.5. FUENTE DE FINANCIAMIENTO

DONACIONES Y TRANSFERENCIAS, RECURSOS DETERMINADOS

Importante

La fuente de financiamiento debe corresponder a aquella prevista en la Ley de Equilibrio Financiero del Presupuesto del Sector Público del año fiscal en el cual se convoca el procedimiento de selección.

1.6. SISTEMA DE CONTRATACIÓN

El presente procedimiento se rige por el sistema de PRECIOS UNITARIOS, de acuerdo con lo establecido en el expediente de contratación respectivo.

1.7. MODALIDAD DE EJECUCIÓN

No corresponde

1.8. ALCANCES DEL REQUERIMIENTO

El alcance de la ejecución de la obra está definido en el Capítulo III de la presente sección de las bases.

1.9. PLAZO DE EJECUCIÓN DE LA OBRA

El plazo de ejecución de la obra materia de la presente convocatoria, es de noventa (90) días calendario, en concordancia con lo establecido en el expediente de contratación y en el expediente técnico de obra.

1.10. COSTO DE REPRODUCCIÓN Y ENTREGA DE BASES Y DEL EXPEDIENTE TÉCNICO DE LA OBRA

Los participantes registrados tienen el derecho a recabar las bases y el expediente técnico de la obra en versión impresa o digital, según su elección, para cuyo efecto deben:

Pagar en	: OFICINA DE ABASTECIMIENTO Y CONTROL PATRIMONIAL
Recoger en	: OFICINA DE ABASTECIMIENTO Y CONTROL PATRIMONIAL - JR. JOSE OLAYA N° 146-MAGDALENA
Costo de bases	: Impresa: S/ 10.00 (Diez con 00/100 Soles)
Costo del expediente técnico	: Impreso: S/ 500.00 (Quinientos con 00/100 Soles) Digital: S/ 5.00 (Cinco con 00/100 Soles)

Las bases y el expediente técnico se entregan inmediatamente después de realizado el pago correspondiente. Excepcionalmente, el expediente técnico en versión impresa puede ser entregado dentro del plazo máximo de un (1) día hábil de efectuado el pago.

Importante

- La Entidad debe entregar una constancia o formulario de cargos en donde consta que el participante recibió el expediente técnico completo. Dicha constancia o formulario debe incluir un índice del contenido del expediente técnico y número de folios correspondientes.
- El costo de entrega del ejemplar de las bases y del expediente técnico, no puede exceder el costo de su reproducción.

Advertencia

Las Entidades deben cautelar bajo responsabilidad que la versión impresa y digital del expediente técnico correspondan a la versión original del expediente técnico aprobado.

1.11. ACCESO VIRTUAL AL EXPEDIENTE TÉCNICO DE LA OBRA

El expediente técnico de la obra en versión digital se encuentra publicado en el SEACE, obligatoriamente, desde la fecha de la convocatoria del presente procedimiento de selección.

1.12. BASE LEGAL

- Ley N° 31638, Ley de Presupuesto del Sector Público para el Año Fiscal 2023.
- Ley N° 31639. Ley de Equilibrio Financiero del Presupuesto del Sector Público del año fiscal 2023.
- Ley de Equilibrio Financiero del Presupuesto del Sector Público del año fiscal 2023.
- Ley N° 31728 - Ley que aprueba créditos suplementarios para el financiamiento de mayores gastos en el marco de la reactivación económica, a favor de diversos pliegos del gobierno nacional, gobiernos regionales y gobiernos locales, y dicta otras medidas.
- Decreto Supremo N° 011-79-VC.
- Texto Único Ordenado de la Ley N° 30225, Ley de Contrataciones del Estado. Aprobado mediante Decreto Supremo N° 082-2019-EF y publicado en el Diario Oficial El Peruano el 13 de marzo de 2019.
- Decreto Supremo N° 344-2018-EF, que aprueba el Reglamento de la Ley N° 30225, modificado mediante Decreto Supremo N° 377-2019-EF, Decreto Supremo N° 168-2020-EF, Decreto Supremo N° 250-2020-EF, Decreto Supremo N° 162-2021-EF, Decreto Supremo N° 234-2022-EF, Decreto Supremo N° 308-2022-EF.
- Ley N° 28411 ley general del sistema nacional de presupuesto público, sus modificatorias y normas complementarias.
- Ley N° 27444, ley del procedimiento administrativo general, sus modificatorias y normas complementarias.
- Ley N° 27806 - ley de transparencia y acceso a la información pública.
- Ley 27785 ley orgánica del sistema nacional de control y de la contraloría general de la república.
- Resolución de contraloría n° 320-2006-cg de 03.nov.2006, normas de control interno para el sector público.
- Reglamento de seguridad y salud en el trabajo D.S. N° 009-2005-TR del ministerio de trabajo y promoción del empleo.
- Ley General Del Ambiente N° 28611.
- Código Civil.

- Decreto Supremo N° 011-79-VC.

Las referidas normas incluyen sus respectivas modificaciones, de ser el caso.

CAPÍTULO II DEL PROCEDIMIENTO DE SELECCIÓN

2.1. CALENDARIO DEL PROCEDIMIENTO DE SELECCIÓN

Según el cronograma de la ficha de selección de la convocatoria publicada en el SEACE.

Importante

De conformidad con la vigesimosegunda Disposición Complementaria Final del Reglamento, en caso la Entidad (Ministerios y sus organismos públicos, programas o proyectos adscritos) haya difundido el requerimiento a través del SEACE siguiendo el procedimiento establecido en dicha disposición, no procede formular consultas u observaciones al requerimiento.

2.2. CONTENIDO DE LAS OFERTAS

La oferta contendrá, además de un índice de documentos⁶, la siguiente documentación:

2.2.1. Documentación de presentación obligatoria

2.2.1.1. Documentos para la admisión de la oferta

- a) Declaración jurada de datos del postor. (**Anexo N° 1**)
- b) Documento que acredite la representación de quien suscribe la oferta.

En caso de persona jurídica, copia del certificado de vigencia de poder del representante legal, apoderado o mandatario designado para tal efecto.

En caso de persona natural, copia del documento nacional de identidad o documento análogo, o del certificado de vigencia de poder otorgado por persona natural, del apoderado o mandatario, según corresponda.

En el caso de consorcios, este documento debe ser presentado por cada uno de los integrantes del consorcio que suscriba la promesa de consorcio, según corresponda.

Advertencia

De acuerdo con el artículo 4 del Decreto Legislativo N° 1246, las Entidades están prohibidas de exigir a los administrados o usuarios la información que puedan obtener directamente mediante la interoperabilidad a que se refieren los artículos 2 y 3 de dicho Decreto Legislativo. En esa medida, si la Entidad es usuaria de la Plataforma de Interoperabilidad del Estado – PIDE⁷ y siempre que el servicio web se encuentre activo en el Catálogo de Servicios de dicha plataforma, no corresponderá exigir el certificado de vigencia de poder y/o documento nacional de identidad.

- c) Declaración jurada de acuerdo con el literal b) del artículo 52 del Reglamento.

⁶ La omisión del índice no determina la no admisión de la oferta.

⁷ Para mayor información de las Entidades usuarias y del Catálogo de Servicios de la Plataforma de Interoperabilidad del Estado – PIDE ingresar al siguiente enlace <https://www.gobiernodigital.gob.pe/interoperabilidad/>

(Anexo N° 2)

- d) Declaración jurada de cumplimiento del Expediente Técnico, según el numeral 3.1 del Capítulo III de la presente sección. (Anexo N° 3)
- e) Declaración jurada de plazo de ejecución de la obra. (Anexo N° 4)
- f) Promesa de consorcio con firmas legalizadas, de ser el caso, en la que se consigne los integrantes, el representante común, el domicilio común y las obligaciones a las que se compromete cada uno de los integrantes del consorcio, así como el porcentaje equivalente a dichas obligaciones. (Anexo N° 5)
- g) El precio de la oferta en SOLES y:
 - ✓ El desagregado de partidas, cuando el procedimiento se haya convocado a suma alzada.
 - ✓ Los precios unitarios, considerando las partidas según lo previsto en el último párrafo del literal b) del artículo 35 del Reglamento.

Asimismo, la oferta incluye el monto de la prestación accesorio, cuando corresponda. (Anexo N° 6)

El precio total de la oferta y los subtotales que lo componen deben ser expresados con dos (2) decimales. Los precios unitarios pueden ser expresados con más de dos (2) decimales.

Importante

- *El órgano encargado de las contrataciones o comité de selección, según corresponda, no puede incorporar documentos adicionales para la admisión de la oferta a los establecidos en este acápite.*
- *El análisis de precios unitarios y el detalle de los gastos generales fijos y variables de la oferta se presentan para el perfeccionamiento del contrato.*
- *El órgano encargado de las contrataciones o comité de selección, según corresponda, declara no admitidas las ofertas que no se encuentren dentro de los límites del valor referencial previstos en el numeral 28.2 del artículo 28 de la Ley. Asimismo, verifica la presentación de los documentos requeridos. De no cumplir con lo requerido, la oferta se considera no admitida.*

2.2.1.2. Documentos para acreditar los requisitos de calificación

Incorporar en la oferta los documentos que acreditan los “Requisitos de Calificación” que se detallan en el numeral 3.2 del Capítulo III de la presente sección de las bases.

2.2.2. Documentación de presentación facultativa:

- a) En el caso de microempresas y pequeñas empresas integradas por personas con discapacidad, o en el caso de consorcios conformados en su totalidad por estas empresas, deben presentar la constancia o certificado con el cual acredite su inscripción en el Registro de Empresas Promocionales para Personas con Discapacidad⁸.
- b) Incorporar en la oferta los documentos que acreditan los “Factores de Evaluación” establecidos en el Capítulo IV de la presente sección de las bases, a efectos de obtener el puntaje previsto en dicho Capítulo para cada factor.

⁸ Dicho documento se tendrá en consideración en caso de empate, conforme a lo previsto en el artículo 91 del Reglamento.

- c) Solicitud de bonificación del cinco por ciento (5%) por tener la condición de micro y pequeña empresa (**Anexo N°11**).

Advertencia

El órgano encargado de las contrataciones o comité de selección, según corresponda, no podrá exigir al postor la presentación de documentos que no hayan sido indicados en los acápites "Documentos para la admisión de la oferta", "Requisitos de calificación" y "Factores de evaluación".

2.3. REQUISITOS PARA PERFECCIONAR EL CONTRATO

El postor ganador de la buena pro debe presentar los siguientes documentos para perfeccionar el contrato:

- a) Garantía de fiel cumplimiento del contrato.
- b) Garantía de fiel cumplimiento por prestaciones accesorias, de ser el caso.
- c) Solicitud para la constitución del fideicomiso, en el marco de lo establecido en el literal a) del numeral 184.9 del artículo 184 del Reglamento, de ser el caso⁹.
- d) Contrato de consorcio con firmas legalizadas ante Notario de cada uno de los integrantes, de ser el caso.
- e) Código de cuenta interbancaria (CCI) o, en el caso de proveedores no domiciliados, el número de su cuenta bancaria y la entidad bancaria en el exterior.
- f) Copia de la vigencia del poder del representante legal de la empresa que acredite que cuenta con facultades para perfeccionar el contrato, cuando corresponda.
- g) Copia de DNI del postor en caso de persona natural, o de su representante legal en caso de persona jurídica.

Advertencia

De acuerdo con el artículo 4 del Decreto Legislativo N° 1246, las Entidades están prohibidas de exigir a los administrados o usuarios la información que puedan obtener directamente mediante la interoperabilidad a que se refieren los artículos 2 y 3 de dicho Decreto Legislativo. En esa medida, si la Entidad es usuaria de la Plataforma de Interoperabilidad del Estado – PIDE¹⁰ y siempre que el servicio web se encuentre activo en el Catálogo de Servicios de dicha plataforma, no corresponderá exigir los documentos previstos en los literales e) y f).

- h) Domicilio para efectos de la notificación durante la ejecución del contrato.
- i) Autorización de notificación de la decisión de la Entidad sobre la solicitud de ampliación de plazo mediante medios electrónicos de comunicación ¹¹. (**Anexo N°12**)
- j) Constancia de capacidad libre de contratación expedida por el RNP¹².
- k) Programa de Ejecución de Obra (CPM) el cual presenta la ruta crítica y el calendario de avance de obra valorizado.
- l) Calendario de adquisición de materiales e insumos necesarios para la ejecución de obra, en concordancia con el calendario de avance de obra valorizado. Este calendario se actualiza con cada ampliación de plazo otorgada, en concordancia con el calendario de avance de obra valorizado vigente.
- m) Calendario de utilización de equipo, en caso la naturaleza de la contratación lo requiera.
- n) Memoria en la que se señalen las consideraciones que se han tomado en cuenta para la

⁹ Cuando la Entidad no haya incorporado en las bases la obligación de constituir un fideicomiso para la administración de los adelantos destinados a la ejecución de obra, el postor adjudicado puede presentar la solicitud para la constitución del fideicomiso.

¹⁰ Para mayor información de las Entidades usuarias y del Catálogo de Servicios de la Plataforma de Interoperabilidad del Estado – PIDE ingresar al siguiente enlace <https://www.gobiernodigital.gob.pe/interoperabilidad/>

¹¹ En tanto se implemente la funcionalidad en el SEACE, de conformidad con la Primera Disposición Complementaria Transitoria del Decreto Supremo N° 234-2022-EF.

¹² Este requisito no aplica para procedimientos de contratación directa por la causal de carácter de secreto, secreto militar o por razones de orden interno.

- elaboración de los documentos indicados en los literales k), l) y m).
- o) Análisis de precios unitarios de las partidas y detalle de los gastos generales fijos y variables de la oferta, en caso de obras sujetas a precios unitarios¹³.
 - p) Desagregado por partidas que dio origen a la oferta, en caso de obras a suma alzada.
 - q) Copia de documentos que sustenten la propiedad, la posesión, el compromiso de compra venta o alquiler u otro documento que acredite la disponibilidad del requisito de calificación equipamiento estratégico. En el caso que el postor ganador sea un consorcio los documentos de acreditación de este requisito pueden estar a nombre del consorcio o de uno de sus integrantes.
 - r) Copia de los diplomas que acrediten la formación académica requerida del plantel profesional clave, en caso que el grado o título profesional requerido no se encuentre publicado en el Registro Nacional de Grados Académicos y Títulos Profesionales a cargo de la de la Superintendencia Nacional de Educación Superior Universitaria – SUNEDU¹⁴.
 - s) Copia de (i) contratos y su respectiva conformidad o (ii) constancias o (iii) certificados o (iv) cualquier otra documentación que, de manera fehaciente demuestre la experiencia del personal que conforma el plantel profesional clave.

Importante

- La Entidad debe aceptar las diferentes denominaciones utilizadas para acreditar la carrera profesional requerida, aun cuando no coincida literalmente con aquella prevista en los requisitos de calificación (por ejemplo Ingeniería Ambiental, Ingeniería en Gestión Ambiental, Ingeniería y Gestión Ambiental u otras denominaciones).
- Los documentos que acreditan la experiencia del personal deben incluir como mínimo los nombres y apellidos del profesional, el cargo desempeñado, el plazo de la prestación indicando el día, mes y año de inicio y culminación, el nombre de la Entidad u organización que emite el documento, la fecha de emisión y nombres y apellidos de quien suscribe el documento.

En caso estos documentos establezcan el plazo de la experiencia adquirida por el profesional en meses sin especificar los días la Entidad debe considerar el mes completo.

De presentarse experiencia ejecutada paralelamente (traslape), para el cómputo del tiempo de dicha experiencia sólo se considerará una vez el periodo traslapado. No obstante, de presentarse periodos traslapados en el residente de obra, no se considera ninguna de las experiencias acreditadas, salvo la ejecución de obras por paquete.

Se considerará aquella experiencia que no tenga una antigüedad mayor a veinticinco (25) años anteriores a la fecha de la presentación de ofertas.

Asimismo, la Entidad debe valorar de manera integral los documentos presentados para acreditar dicha experiencia. En tal sentido, aun cuando en los documentos presentados la denominación del cargo o puesto no coincida literalmente con aquella prevista en los requisitos de calificación, se deberá validar la experiencia si las actividades que realizó el profesional corresponden con la función propia del cargo o puesto requerido.

- Cuando el postor ganador de la buena pro presenta como plantel profesional clave a profesionales que se encuentren prestando servicios como residente o supervisor en obras contratadas por la Entidad que no cuentan con recepción, procede otorgar plazo adicional para subsanar, conforme lo previsto en el literal a) del artículo 141 del Reglamento.
- En caso que el postor ganador de la buena pro sea un consorcio, las garantías que presente este para el perfeccionamiento del contrato, así como durante la ejecución contractual, de ser el caso, además de cumplir con las condiciones establecidas en el artículo 33 de la Ley y en el artículo 148 del Reglamento, deben consignar expresamente el nombre completo o la denominación o razón social de los integrantes del consorcio, en calidad de garantizados, de lo contrario no podrán ser aceptadas por las Entidades. No se cumple el requisito antes indicado si se consigna únicamente la denominación del consorcio, conforme lo dispuesto en la Directiva "Participación de Proveedores en Consorcio en las Contrataciones del Estado".

¹³ La Entidad puede requerir este documento en caso de obras a suma alzada.

¹⁴ <https://enlinea.sunedu.gob.pe/>

- En los contratos de ejecución de obras que celebren las Entidades con las micro y pequeñas empresas, estas últimas pueden otorgar como garantía de fiel cumplimiento el diez por ciento (10%) del monto del contrato, porcentaje que es retenido por la Entidad durante la primera mitad del número total de pagos a realizarse, de forma prorrateada en cada pago, con cargo a ser devuelto a la finalización del mismo, conforme lo establece el numeral 149.4 del artículo 149 del Reglamento y numeral 151.3 del artículo 151 del Reglamento, siempre que:
 - a) El procedimiento de selección original del cual derive el contrato a suscribirse sea una Adjudicación Simplificada.
 - b) El plazo de ejecución de la obra sea igual o mayor a sesenta (60) días calendario; y,
 - c) El pago a favor del contratista considere, al menos, dos (2) valorizaciones periódicas, en función del avance de obra.

Para dicho efecto los postores deben encontrarse registrados en el REMYPE, consignando en la Declaración Jurada de Datos del Postor (Anexo N° 1) o en la solicitud de retención de la garantía durante el perfeccionamiento del contrato, que tienen la condición de MYPE, lo cual será verificado por la Entidad en el link <http://www2.trabajo.gob.pe/servicios-en-linea-2-2> opción consulta de empresas acreditadas en el REMYPE.

Importante

- Corresponde a la Entidad verificar que las garantías presentadas por el postor ganador de la buena pro cumplan con los requisitos y condiciones necesarios para su aceptación y eventual ejecución; sin perjuicio de la determinación de las responsabilidades funcionales que correspondan.
- De conformidad con el Reglamento Consular del Perú aprobado mediante Decreto Supremo N° 076-2005-RE para que los documentos públicos y privados extendidos en el exterior tengan validez en el Perú, deben estar legalizados por los funcionarios consulares peruanos y refrendados por el Ministerio de Relaciones Exteriores del Perú, salvo que se trate de documentos públicos emitidos en países que formen parte del Convenio de la Apostilla, en cuyo caso bastará con que estos cuenten con la Apostilla de la Haya¹⁵.
- La Entidad no puede exigir documentación o información adicional a la consignada en el presente numeral para el perfeccionamiento del contrato.

2.4. PERFECCIONAMIENTO DEL CONTRATO

El contrato se perfecciona con la suscripción del documento que lo contiene. Para dicho efecto el postor ganador de la buena pro, dentro del plazo previsto en el artículo 141 del Reglamento, debe presentar la documentación requerida en la OFICINA DE ABASTECIMIENTO Y CONTROL PATRIMONIAL, JR. JOSÉ OLAYA N°146-MAGDALENA.

Importante

En el caso de contratación de obras por paquete, se debe suscribir un contrato por cada obra incluida en el paquete.

2.5. ADELANTOS¹⁶

2.5.1. ADELANTO DIRECTO

La Entidad otorgará un adelanto directo por el 10% del monto del contrato original.

El contratista debe solicitar formalmente el adelanto dentro de los ocho (8) días siguientes a la suscripción del contrato, adjuntando a su solicitud la garantía por adelantos¹⁷ mediante carta

¹⁵ Según lo previsto en la Opinión N° 009-2016/DTN.

¹⁶ Si la Entidad ha previsto la entrega de adelantos, debe prever el procedimiento para su entrega, conforme a lo previsto en los artículos 181 y 182 del Reglamento.

¹⁷ De conformidad con el artículo 153 del Reglamento, esta garantía debe ser emitida por idéntico monto y un plazo mínimo de vigencia de tres (3) meses, renovable por un plazo idéntico hasta la amortización total del adelanto otorgado. Cuando el plazo de ejecución contractual sea menor a tres (3) meses, las garantías pueden ser emitidas con una vigencia menor,

fianza o póliza de caución y el comprobante de pago correspondiente. La Entidad debe entregar el monto solicitado dentro de los siete (7) días contados a partir del día siguiente de recibida la solicitud del contratista.

2.5.2. ADELANTO PARA MATERIALES E INSUMOS

La Entidad otorgará adelantos para materiales e insumos por el 20% del monto del contrato original, conforme al calendario de adquisición de materiales e insumos presentado por el contratista.

La entrega de los adelantos se realizará en un plazo de cinco (5) días calendario previos a la fecha prevista en el calendario de adquisición de materiales e insumos para cada adquisición, con la finalidad que EL CONTRATISTA pueda disponer de los materiales e insumos en la oportunidad prevista en el calendario de avance de obra valorizado. Para tal efecto, EL CONTRATISTA debe solicitar la entrega del adelanto en un plazo de cinco (5) días calendario anteriores al inicio del plazo antes mencionado, adjuntando a su solicitud la garantía por adelantos¹⁸ mediante carta fianza o póliza de caución y el comprobante de pago respectivo.

2.6. VALORIZACIONES

El periodo de valorización será mensual.

Importante

- Cuando el periodo de valorización establecido por la Entidad sea el mensual, el plazo del pago de la valorización se regirá por lo dispuesto en el numeral 194.7 del artículo 194 del Reglamento. En cambio, si la Entidad prevé un periodo de valorización distinto al mensual, se debe establecer los plazos y procedimiento aplicables para la valorización, teniendo en consideración lo dispuesto en el numeral 194.6 del referido artículo, así como el plazo para el pago de las valorizaciones.
- Las valorizaciones de obra se presentan a través del módulo de ejecución contractual del SEACE. Dicha obligación aplica a los contratos de obra que deriven de procedimientos de selección para la ejecución de obras, convocados a partir de la entrada en vigencia de la Directiva N° 001-2022-OSCE/CD "Gestión de las valorizaciones de obra a través del SEACE"¹⁹. Mediante comunicado el OSCE publica y difunde la relación de Entidades obligadas a usar la sección de valorizaciones electrónicas como medio para la gestión de las valorizaciones de obra. El primer listado de entidades obligadas se encuentra publicado en el siguiente enlace:

<https://www.gob.pe/institucion/osce/noticias/575017-comunicado-n-001-2022-osce>.

2.7. PLAZO PARA EL PAGO DEL SALDO DE LA LIQUIDACIÓN DEL CONTRATO DE OBRA

La Entidad o el contratista, según corresponda, deben efectuar el pago del monto correspondiente al saldo de la liquidación del contrato de obra, en el plazo de quince (15) días calendario, computados desde el día siguiente del consentimiento de la liquidación. Para tal efecto, la parte que solicita el pago debe presentar el comprobante de pago respectivo.

siempre que cubra la fecha prevista para la amortización total del adelanto otorgado.

¹⁸ De conformidad con el artículo 153 del Reglamento, esta garantía debe ser emitida por idéntico monto y un plazo mínimo de vigencia de tres (3) meses, renovable por un plazo idéntico hasta la amortización total del adelanto otorgado. Cuando el plazo de ejecución contractual sea menor a tres (3) meses, las garantías pueden ser emitidas con una vigencia menor, siempre que cubra la fecha prevista para la amortización total del adelanto otorgado.

¹⁹ Aprobada mediante Resolución N° 002-2022-OSCE-PRE y modificada mediante Resolución N° 042-2022-OSCE/PRE, publicadas en el Diario Oficial El Peruano el 10 de enero de 2022 y 5 de marzo de 2022, respectivamente.

**CAPÍTULO III
REQUERIMIENTO**



Municipalidad Distrital de Magdalena
"La Perla del Jequetepeque"
GERENCIA DE INFRAESTRUCTURA

39

**CAPÍTULO III
REQUERIMIENTO**

EJECUCIÓN DE OBRA: "MEJORAMIENTO Y AMPLIACIÓN DEL SERVICIO DE AGUA POTABLE Y SANEAMIENTO BÁSICO RURAL DEL ANEXO DE LANCHEPUCRO DEL CENTRO POBLADO CUMBICO DEL DISTRITO DE MAGDALENA - PROVINCIA DE CAJAMARCA - DEPARTAMENTO DE CAJAMARCA"

3.1. EXPEDIENTE TÉCNICO E INFORMACION COMPLEMENTARIA DEL EXPEDIENTE TECNICO

3.1.1 NOMBRE DEL PROYECTO

"MEJORAMIENTO Y AMPLIACION DEL SERVICIO DE AGUA POTABLE Y SANEAMIENTO BÁSICO RURAL DEL ANEXO DE LANCHEPUCRO DEL CENTRO POBLADO CUMBICO DEL DISTRITO DE MAGDALENA - PROVINCIA DE CAJAMARCA - DEPARTAMENTO DE CAJAMARCA".

3.1.2 FINALIDAD PUBLICA

Los servicios de agua potable y saneamiento constituyen servicios básicos importantes porque proporciona beneficios que permite la mejora sustancial en la calidad de vida de los beneficiarios, cuando se brinda un servicio de calidad, promueven cambios de hábitos de higiene con el propósito de disminuir las enfermedades diarreicas y contribuir a la erradicación de la desnutrición. Además, el acceso y uso de agua potable y saneamiento de calidad, contribuye en el desarrollo de las actividades domésticas de la comunidad.

3.1.3 ANTECEDENTES

Los pobladores, sus autoridades, la JASS y la Junta Directiva del Anexo Lanchepucro, solicitaron apoyo a la Municipalidad Distrital de Magdalena con la finalidad de que realice los estudios técnicos y gestione la ejecución de su proyecto, por tal, la Municipalidad ha venido gestionando la realización del proyecto: "MEJORAMIENTO Y AMPLIACION DEL SERVICIO DE AGUA POTABLE Y SANEAMIENTO BÁSICO RURAL DEL ANEXO DE LANCHEPUCRO DEL CENTRO POBLADO CUMBICO DEL DISTRITO DE MAGDALENA - PROVINCIA DE CAJAMARCA - DEPARTAMENTO DE CAJAMARCA", Estado, a fin de resolver los problemas de agua y saneamiento; posteriormente, para ello ha recurrido a diferentes medios como Empresas Privadas, ONG e Instituciones del decide licitar la consultoría del proyecto para la elaborar el Perfil y Expediente Técnico, buscando contribuir con la mejora de la calidad de vida de los 68 usuarios registrados en padrón, compuestos por una población de 252 habitantes, ya que actualmente cuentan con un sistema de agua potable pero en estado deficiente, realizando sus necesidades fisiológicas al aire libre generando focos infecciosos, y demostrándose en el reporte de las principales enfermedades que padece la población.

Y es así que, en el año 2021, se elaboró la Ficha Técnica para la Formulación de Proyectos de Saneamiento en el Ámbito Rural: "MEJORAMIENTO Y AMPLIACION DEL SERVICIO DE AGUA POTABLE Y SANEAMIENTO BÁSICO RURAL DEL ANEXO DE LANCHEPUCRO DEL CENTRO POBLADO CUMBICO DEL DISTRITO DE MAGDALENA - PROVINCIA DE CAJAMARCA - DEPARTAMENTO DE CAJAMARCA", con código CUI N° 2513250, el cual es declarado VIABLE por la Unidad formuladora (UF) de la Municipalidad Distrital de Magdalena.

Finalmente, con la implementación del proyecto se pretende mejorar las condiciones de salubridad y calidad de vida de la población a través de una eficiente prestación de los servicios de Agua Potable y Saneamiento.

3.1.4 OBJETIVO DEL PROCEDIMIENTO DE SELECCIÓN.

Contigo Avanzamos





Municipalidad Distrital de Magdalena

"La Perla del Jequetepeque"

GERENCIA DE INFRAESTRUCTURA

El objetivo de la presente convocatoria es seleccionar a la persona natural o jurídica que se encargará de la ejecución de la obra "MEJORAMIENTO Y AMPLIACION DEL SERVICIO DE AGUA POTABLE Y SANEAMIENTO BÁSICO RURAL DEL ANEXO DE LANCHEPUCRO DEL CENTRO POBLADO CUMBICO DEL DISTRITO DE MAGDALENA - PROVINCIA DE CAJAMARCA - DEPARTAMENTO DE CAJAMARCA", en base al Expediente Técnico de obra aprobado.

3.1.5 OBJETIVOS DEL PROYECTO

OBJETIVO GENERAL

El Objetivo Principal es dotar del servicio de agua potable y saneamiento en la localidad de Lanchepucro.

OBJETIVOS ESPECÍFICOS

- Ejecutar un proyecto acorde con las normas y reglamentos existentes en nuestro país, con la finalidad de garantizar una vida útil y diseño adecuado de las estructuras, además un apropiado uso de ellas.
- Reducir los gastos en atención de salud.
- Mejorar la calidad de vida de la población.
- Diseñar un método apropiado de trabajo para que durante y después de la ejecución de la obra se eviten accidentes innecesarios.
- Asegurar la comodidad de los pobladores durante el proceso de construcción de la obra, proyectando un adecuado cronograma de trabajo.
- Generación de empleo temporal a mano de obra no calificada de la zona.

3.1.6 MARCO LEGAL

La ejecución de la obra deberá realizarse de acuerdo con los dispositivos legales y normas técnicas vigentes, que se indican a continuación, las cuales no son limitativas, siendo aplicable toda norma pertinente adicional:

- Texto Único Ordenado de la Ley N° 30225, Ley de Contrataciones del Estado. Aprobado mediante Decreto Supremo N° 082-2019-EF y publicado en el Diario Oficial El Peruano el 13 de marzo de 2019.
- Decreto Supremo N° 344-2018-EF, que aprueba el Reglamento de la Ley N° 30225, modificado mediante Decreto Supremo N° 377-2019-EF, Decreto Supremo N° 168-2020-EF, Decreto Supremo N° 250-2020-EF, Decreto Supremo N° 162-2021-EF, Decreto Supremo N° 234-2022-EF, Decreto Supremo N° 308-2022-EF.
- Ley N° 28411 ley general del sistema nacional de presupuesto público, sus modificatorias y normas complementarias.
- Directiva N° 005-2019-OSCE/CD - participación de proveedores en consorcio en las contrataciones del estado, los postores que presenten su oferta en consorcio deberán tener en cuenta lo establecido en el literal d) del numeral 7.4.2 de la mencionada directiva, las obligaciones o actividades directamente vinculadas al objeto de la contratación del presente procedimiento de selección son la ejecución de la obra, liquidación y las demás descritas en los presentes requerimientos técnicos mínimos, las mismas que deberán figurar de forma obligatoria en la promesa formal de consorcio.
- Ley N° 27444, ley del procedimiento administrativo general, sus modificatorias y normas complementarias.
- Ley N° 27806 - ley de transparencia y acceso a la información pública.
- Ley 27785 ley orgánica del sistema nacional de control y de la contraloría general de la república.
- Reglamento nacional de edificaciones. aprobado mediante Decreto Supremo N° 011-2006-Vivienda del 08.MAY.2006 y publicado EL 08.JUN.2006, así como las modificaciones realizadas posteriores a su publicación.
- Resolución de contraloría n° 320-2006-cg de 03.nov.2006, normas de control interno para el sector público.



Contigo Avanzamos



Municipalidad Distrital de Magdalena

"La Perla del Jequetepeque"

GERENCIA DE INFRAESTRUCTURA

- Reglamento de seguridad y salud en el trabajo D.S. N° 009-2005-TR del ministerio de trabajo y promoción del empleo.
- Ley General Del Ambiente N° 28611
- Código Civil.
- Ley N° 29090 de regularización habilitaciones urbanas y de edificaciones, Publicada el 27 de septiembre de 2007 y su reglamento el DS 024-2008 Publicado El 28/09/2008
- Resolución de contraloría N° 196-2010-CG, que aprueba directiva N° 002-2010-CG/OEA "control previo externo de las prestaciones adicionales de obra". Decreto Supremo N° 011-79-VC.

Las referidas normas incluyen sus respectivas disposiciones ampliatorias, modificatorias y conexas, de ser el caso. El contratista se obliga al conocimiento y al estricto cumplimiento de estas normas.

3.1.7 UBICACIÓN DE LA OBRA

El proyecto se ubica en:

- Departamento: Cajamarca.
- Provincia: Cajamarca.
- Distrito: Magdalena.
- Centro poblado: Cúmbico
- Localidad: Lanchepucro





Municipalidad Distrital de Magdalena

"La Perla del Jequetepeque"

GERENCIA DE INFRAESTRUCTURA

Ubicación Del Proyecto – País – Región

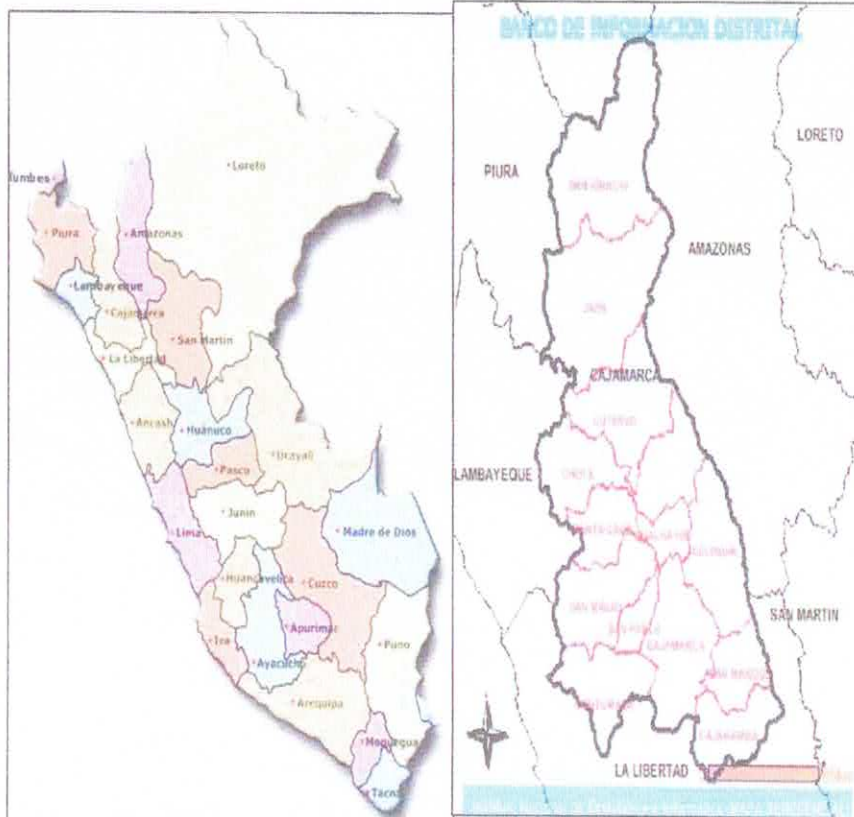



Municipalidad Distrital de Magdalena

"La Perla del Tiquetepeque"

GERENCIA DE INFRAESTRUCTURA

Ubicación de proyecto - Distrital

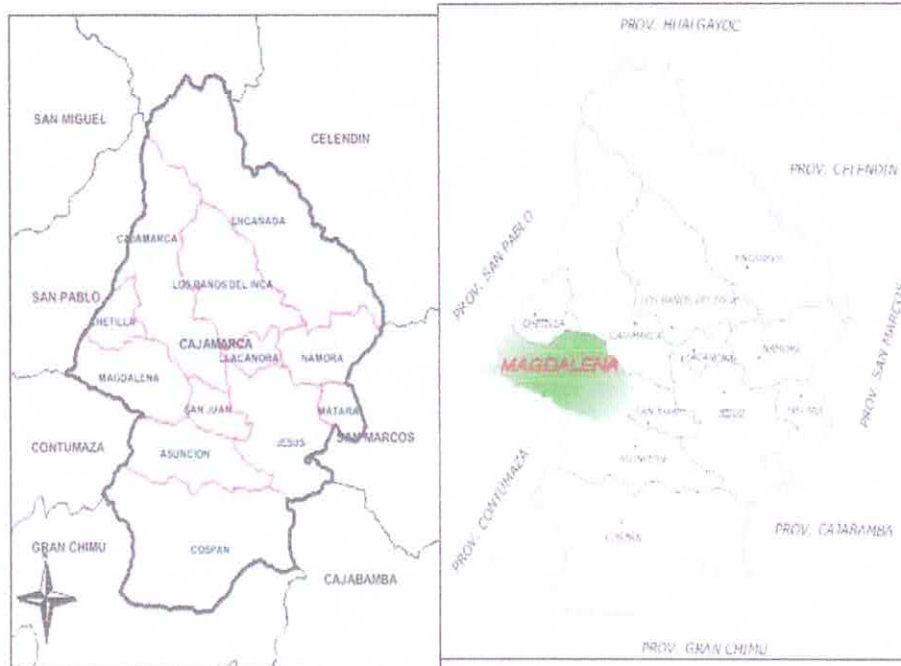

Ubicación del Proyecto – Anexo Lanchepucro



Dr. José Olayo 146

Tel: 957 826 174

www.municipalidadmagdalena.gob.pe

Contigo Avanzamos



Municipalidad Distrital de Magdalena
"La Perla del Jequetepeque"
GERENCIA DE INFRAESTRUCTURA

34

3.1.8 ACCESIBILIDAD AL ÁREA DEL PROYECTO

El acceso hacia el anexo de Lanchepucro es desde la ciudad de Cajamarca viajando por la carretera Cajamarca – Dv. Magdalena Chetilla, con una longitud de 16.5 km, para posteriormente continuar por la carretera Dv. Magdalena Chetilla – Lanchepucro con un recorrido de 12.50 km, ambas carreteras son de afirmado, las cuales se pueden recorrer en transporte vehicular.

A continuación, se muestra un cuadro resumen para llegar a la zona del proyecto en el sector Lanchepucro.

CUADRO N° 01: RUTA A LA ZONA DEL PROYECTO

RUTA	TIEMPO	TIPO DE VÍA
CAJAMARCA – DV. MAGDALENA CHETILLA	1 HORA (16.5 km) 40 MINUTOS (12.5 km)	Afirmado Afirmado
DV. MAGDALENA CHETILLA - LANCHEPUCRO		

3.1.9 SISTEMA DE CONTRATACION

El sistema de contratación será a **PRECIOS UNITARIOS**.

3.1.10 PLAZO DE EJECUCION

El plazo de ejecución de la obra: **"MEJORAMIENTO Y AMPLIACION DEL SERVICIO DE AGUA POTABLE Y SANEAMIENTO BÁSICO RURAL DEL ANEXO DE LANCHEPUCRO DEL CENTRO POBLADO CUMBICO DEL DISTRITO DE MAGDALENA - PROVINCIA DE CAJAMARCA - DEPARTAMENTO DE CAJAMARCA"**, es de 3 meses (90 días calendario).

En concordancia con lo estipulado en el artículo 176 del Reglamento de la Ley de Contrataciones del Estado, el inicio del plazo de ejecución de obra rige desde el día siguiente de que se cumplan las siguientes condiciones:

- Que la Municipalidad Distrital de Magdalena, notifique al contratista quien es el inspector o supervisor, según corresponda.
- Que la Municipalidad Distrital de Magdalena, haya hecho entrega total o parcial del terreno o lugar donde se ejecutara la obra.
- Que la Municipalidad Distrital de Magdalena, haya hecho entrega del expediente técnico de obra completo, en caso este haya sido modificado con ocasión de la absolución de consultas y observaciones.
- Que la Municipalidad Distrital de Magdalena, haya entregado el adelanto directo al contratista, en las condiciones y oportunidades establecidas en el artículo 181° del Reglamento de la Ley de Contrataciones del Estado.

En caso no se haya solicitado la entrega del adelanto directo ni el adelanto para materiales e insumos, el plazo se inicia con el cumplimiento de las demás condiciones.

3.1.11 SITUACIÓN ACTUAL DEL PROYECTO

- El Caserío Lanchepucro pertenece al centro poblado Cumbico del distrito Magdalena, provincia y región Cajamarca, y cuenta con un Sistema de Abastecimiento de Agua potable que fue construido por FONCODES en el año de 1999.





Municipalidad Distrital de Magdalena

"La Perla del Jequetepeque"

GERENCIA DE INFRAESTRUCTURA

33

- El sistema de agua potable está a cargo de la JASS del anexo Lanchepucro, que está reconocida mediante Resolución de Alcaldía N°32-2020-MDM/A y se encarga de la operación y mantenimiento.
- El sistema de agua potable del anexo Lanchepucro está compuesto por cuatro fuentes de abastecimiento de agua, donde actualmente existe 04 captaciones existentes en los manantiales denominados "Cueva al Aire", "Cerro Negro", "Pata Puquio" y "Lanchepucro". Se cuenta también con una cámara de reunión para los caudales de los manantiales Cerro negro, Cueva al aire y Patapuquio. Se tiene cinco tramos de línea de conducción existentes de línea de conducción, el tramo del reservorio de la parte baja no se considera conducción, tramo N°01 la conducción desde la captación Cerro Negro hasta la cámara de reunión existente, tramo N°02 para conducción de la captación Cueva al aire hasta la cámara de reunión, tramo N°03 para conducción de la captación Pata puquio hasta la cámara de reunión, el tramo N°04 para conducción desde el caudal de recolección hasta el reservorio de la parte alta de volumen 3m3, el tramo N°05 de línea de conducción no se considera como tal ya que a su vez forma parte de la red de distribución del proyecto. Como elementos de almacenamiento, mas no desinfección y regulación del agua, tanto para la parte alta y la parte baja se tiene reservorio cuadrado de capacidad de 3m3. Se cuenta con una red de distribución con tubería de PVC de diámetros variables en malas condiciones, sólo cuenta con dos cámaras rompe presión tipo 7, mas no cuenta con válvulas para control, aire y purga. Cuenta con 53 conexiones domiciliarias, pero no cuenta con lavaderos o piletas.
- El sistema actual se encuentra en pésimas condiciones debido a su tiempo de servicio y funcionamiento, ya supera el periodo de vida del proyecto ya que los mismos son diseñados para 20 años.
- El sistema actual brinda una cobertura de aproximadamente al 81% de la población total y no presta las condiciones necesarias para generar ampliaciones.
- El servicio de agua es continuo las 24 horas al día. La presión de servicio en las conexiones es baja en las viviendas.
- Las familias que no cuentan con servicio de agua (19% de la población), acarrear agua desde la conexión de viviendas vecinas u otras fuentes inseguras (depósitos de los vecinos)

3.1.12 CAPACIDAD OPERATIVA DEL OPERADOR

La Unidad de Gestión Municipal fue creada el 31 de diciembre del 2021, es una unidad orgánica encargada de la prestación de los servicios de saneamiento de agua potable y alcantarillado sanitario del Distrito de Magdalena.

Actualmente la Unidad de Gestión Municipal no está implementada, no cuenta con insumos, materiales y personal a cargo para el funcionamiento de esta unidad.

la Municipalidad Distrital de Magdalena a la fecha cuenta con los siguientes instrumentos de gestión:

- Reglamento de Organización y Funciones (ROF), aprobado mediante Ordenanza Municipal N° 006-2021-MDM, de fecha 12 de julio de 2021.
- Plan Operativo Institucional (POI), aprobado mediante Resolución de Alcaldía N° 186- 2021-MDM/A, de fecha 31 de diciembre de 2021.
- Plan Estratégico Institucional (PEI), aprobado mediante Ordenanza Municipal N° 002- 2022-MDM, de fecha 07 de marzo de 2022.





Municipalidad Distrital de Magdalena

"La Perla del Jequetepeque"

GERENCIA DE INFRAESTRUCTURA

El compromiso por parte del Gerente Municipal es adecuar estos instrumentos de Gestión que permitan el funcionamiento de la UGM, documentos que serán tramitados ante las instancias pertinentes para las opiniones correspondientes, acción que se realizará con antelación a que los proyectos estén puestos en marcha.

Según informe de capacidad de pago, se ha estimado el valor de la cuota familiar por el servicio de agua y saneamiento básico rural de nueve con 00/100 soles (S/9.00) con la capacidad de pago promedio (S/10.00) de las familias de la localidad del Aliso, lo cual no demanda de un subsidio económico, una vez implementada la Unidad de Gestión Municipal para hacerse cargo de la administración, operación y mantenimientos de la infraestructura intervenida con el proyecto.

3.1.13 DESCRIPCIÓN DEL PROYECTO

A. COMPONENTE 01: SISTEMA DE AGUA POTABLE

El Sistema de Agua Potable proyectado estará compuesto por la construcción de tres captaciones de tipo ladera en los manantiales "Cueva al aire" Qmd=0.17 l/s, "Pata puquio" Qmd=0.10 l/s y "Cerro negro" Qmd=0.07 l/s, mediante líneas de conducción de tubería PVC SP C-10 de 1 1/2" de longitudes 979.57 m, 23.23 m y 649.81 respectivamente se deriva los caudales de las captaciones hasta la cámara de reunión proyectada, para luego ser transportado por una línea de conducción de 293.83 m de tubería PVC SP C-10 de 1 1/2" hasta el reservorio proyectado RAP-01 de 10 m³, además se instalará 03 CRP T-6 y una válvula de aire de 1 1/2". Desde este reservorio se distribuirá el agua mediante redes de distribución de 2,154.20 m de tubería PVC SP 1 1/2" C-10; 1,626.90 m de tubería PVC SP 1" C-10; 2,478.90 m de tubería PVC SP 3/4" C-10, esta red contará con 23 cámaras rompe presión Tipo 7 (08 de 1 1/2", 08 de 1" y 07 de 3/4"), 02 válvula de control de 1", 01 válvula de control de 3/4", 01 válvula de aire de 1 1/2", 01 válvula de purga de 1 1/2" y 04 válvula de purga de 3/4". Finalmente, se instalarán 68 conexiones domiciliarias con tuberías de PVC SP 1/2" C-10 y 68 lavaderos multiusos domiciliarios.

- CONSTRUCCIÓN DE LA CAPTACIÓN TIPO LADERA "CUEVA AL AIRE"
Se realizará la construcción de una captación tipo ladera, ubicado en el Manantial "Cueva al aire", y de la estructura de captación saldrá una tubería de conducción TUBERÍA PVC SP C-10 de 1 1/2", hacia la cámara de reunión proyectada.
- CONSTRUCCIÓN DE LA CAPTACIÓN TIPO LADERA "PATA PUQUIO"
Se realizará la construcción de una captación tipo ladera, ubicado en el Manantial "Cueva al aire", y de la estructura de captación saldrá una tubería de conducción TUBERÍA PVC SP C-10 de 1 1/2", hacia la cámara de reunión proyectada.
- CONSTRUCCION DE LA CAPTACION TIPO LADERA - "CERRO NEGRO"
Se realizará la construcción de una captación tipo ladera, ubicado en el Manantial "Cueva al aire", y de la estructura de captación saldrá una tubería de conducción TUBERÍA PVC SP C-10 de 1 1/2", hacia la cámara de reunión proyectada.
- CÁMARA DE REUNIÓN
Se realizará la construcción de una cámara de reunión para 03 puntos de ingreso de flujo con tubería PVC SP C-10 de 1 1/2" y 01 de salida con tubería PVC SP C-10 de 1 1/2".
- INSTALACIÓN DE LA LINEA DE CONDUCCIÓN
Se proyecta la instalación de 04 tramos de línea de conducción.
 - Tramo 1 captación "Cerro negro" - cámara de reunión: 649.81 m de tubería PVC SP C-10 de 1 1/2". Como elementos complementarios 01 cámara rompe presión tipo 6 de 1 1/2".
 - Tramo 2 captación "Cueva al aire" - cámara de reunión: 979.57 m de tubería PVC SP C-10 de 1 1/2". Como elementos complementarios 01 cámara rompe presión tipo 6 de 1 1/2" y 01 válvula de aire de 1 1/2".





Municipalidad Distrital de Magdalena

"La Perla del Jequetepeque"

GERENCIA DE INFRAESTRUCTURA

- Tramo 3 captación "Pata puquio" – cámara de reunión: 26.23 m de tubería PVC SP C-10 de 1 1/2".
- Tramo 4 cámara de reunión – RAP-01 V=10m3: 293.83 m de tubería PVC SP C-10 de 1 1/2". Como elementos complementarios 01 cámara rompe presión tipo 6 de 1 1/2".

- CONSTRUCCION DE RESERVORIO CIRCULAR APOYADO DE 10.00 m3
El reservorio proyectado será de concreto armado del tipo apoyado, de forma rectangular y tiene un volumen de almacenamiento de 10.00 m3. La Ubicación del Reservorio será en la zona más alta dentro de la localidad, para poder abastecer al 100% de dicho sector de la población.

- CLORACION DEL SISTEMA DE AGUA POTABLE
Es el proceso que se hace con baja cantidad de cloro para la desinfección continua del agua. Se dosifica por goteo en el reservorio a fin de que el agua tenga siempre cloro. Se puede beber el agua de la cloración porque tiene un contenido de cloro muy bajo el cual es apto para el consumo humano y a la vez mata los microbios que el agua pueda tener.

Es la aplicación de cloro al agua con el propósito de eliminar los microorganismos o gérmenes que reducen enfermedades y que se encuentran contenidas en el agua. Es tratar el agua y hacerla apta para el consumo humano.

- INSTALACION DE REDES DE DISTRIBUCION DE AGUA POTABLE
Para las redes de agua potable del sector RAP 7 m3, se ha tenido en consideración que las presiones sean 5.00 m H2O como mínimo y 50.00 m H2O como máximo. Se utilizarán tuberías con sistema simple presión (SP) fabricadas según la norma NTP-399.002, todas las tuberías a usarse serán de Clase 10.
La red de distribución parte del reservorio RAP V=7.00 m3 y abastece de manera continua a 68 viviendas ubicadas en forma dispersa. Para controlar y operar el sistema se ha proyectado la instalación de 23 CRP-T7, 03 válvula de control, 01 válvula de aire y 05 válvulas de purga.

- INSTALACIÓN DE CONEXIONES DOMICILIARIAS DE AGUA POTABLE
Las conexiones domiciliarias son para 49 son viviendas. Las conexiones se realizarán íntegramente desde la línea matriz de la red de distribución que pase cerca de la vivienda. La conexión domiciliaria será tomada desde la matriz mediante una Tee en un ángulo de 90°, dirigida hacia la caja prefabricada de dimensiones de 0.30 m x 0.30 m x 0.20 m, esta caja tendrá una losa de protección de 1.00 m x 1.00 m x 0.05 m, así mismo, la caja contiene la válvula de paso de PVC de 1/2", y en el fondo se colocará grava de 1/2" de diámetro máximo. Cabe resaltar que las conexiones domiciliarias para viviendas e instituciones públicas serán de tubería PVC SP de 1/2" C-10 en una longitud máxima de 10.00 m.

- CONSTRUCCION DE LAVATORIO MULTIUSOS
Se proyecta la instalación de 49 lavatorios multiusos para las viviendas. Los lavaderos irán apoyados sobre una vereda de concreto $f_c=140 \text{ kg/cm}^2$ de 0.10 m de espesor correspondientes a la UBS-AH, luego se colocarán ladrillos asentados tipo sogá; la poza tiene dimensiones internas de 0.60 m de largo, 0.50 m de ancho y 0.25 m de altura, una losa de mesa de 0.45m x 0.60m con 0.05 m de espesor, la altura total del lavatorio será de 1.30 m x 1.15 de largo. Los tarrajes de la poza, escurridero y pared frontal serán de C: A 1:3 con un espesor de 1.00cm y con impermeabilizante de 1:10 con acabado pulido. Mesa y pared frontal serán de acabado pulido, mientras que la base de ladrillo será de tarrajes tipo frotachado C: A 1:5 con un e= 1.50cm. Cada lavatorio contará con un grifo de bronce de 1/2", un sumidero con rejilla de bronce de 2" y una tubería de PVC SAL de 2" que se dirigirá hacia el pozo de absorción de la UBS-AH.



Dr. José Olaya I. B. COMPONENTE 02: SISTEMA DE SANEAMIENTO

Cel. 957 820 174

www.municipalidadmagdalena.gob.pe

Contigo Avanzamos



Municipalidad Distrital de Magdalena

"La Perla del Jequetepeque"

GERENCIA DE INFRAESTRUCTURA

Para el sistema de saneamiento se proyecta la construcción de 68 Unidades Básicas de Saneamiento tipo Arrastre Hidráulico para todas las viviendas. Se optó por elegir este tipo de alternativa, debido a que los beneficiarios se encuentran ubicados de manera dispersa y la segunda razón se basa en la Capacidad de infiltración de los suelos de la zona ya que permiten utilizar pozos de absorción. La tipología de UBS a instalar se define en función de los resultados del test de percolación del suelo.

De acuerdo con la norma IS.020, para valores de percolación en suelo inferiores a 12 min/cm es posible realizar la infiltración a terreno, recomendándose entonces la construcción de UBS con arrastre hidráulico.

La UBS-AH estará compuesta por un baño completo (lavamanos, inodoro y ducha) con su propio sistema de tratamiento (01 biodigestor) y disposición final de las aguas residuales (01 pozo de absorción).

Para el tratamiento de las aguas residuales contará con un biodigestor de 600 lt que funciona como un sistema de tratamiento primario. Para el sistema de infiltración contará con 01 pozo de absorción.

- **CONSTRUCCIÓN DE CUARTO DE BAÑO**

El cuarto de baño tendrá una medida interior de 1.40 m x 1.70 m y 2.85 m de altura. En su interior contará con un lavatorio, inodoro y ducha.

El material por utilizar para la construcción del cuarto de baño será ladrillo, el terminado exterior será tipo caravista y se colocará sobre ellos pintura látex satinado, y para el tarrajeo interior y exterior se utilizará mortero C: A=1:5, e=1.50 cm. Para la zona de la ducha se utilizará un mortero C: 1:5, E=1.5cm, con acabado tipo pulido.

- **INSTALACION DE BIODIGESTOR DE 600 L**

El biodigestor es un sistema de tratamiento primario de aguas residuales, que tiene como objetivo mejorar su tratamiento. Su diseño genera un proceso de retención de sólidos y otro biológico que contribuye con un tratamiento adicional. Los desechos en su interior son sometidos a un proceso de descomposición natural, separando y filtrando líquido a través de un filtro biológico anaeróbico. Éste atrapa la materia orgánica y deja pasar únicamente el agua tratada, la cual sale del biodigestor hacia un pozo de absorción. No genera malos olores y evita la proliferación de insectos.

- **CONSTRUCCION DE CAJA DE DISTRIBUCIÓN DE CAUDAL**

Se construirán 01 caja de distribución de caudal, con la finalidad de distribuir uniformemente el caudal para las 02 zanjas de infiltración. La tubería de PVC SAL de 4" con una pendiente de S=1.50% que transportará las aguas grises y aguas residuales.

C. COMPONENTE 03: CAPACITACIÓN EN EDUSA Y AOM

C.1 PLAN DE CAPACITACIÓN DE EDUCACIÓN SANITARIA

OBJETIVO GENERAL.

Fortalecer capacidades y competencias para promover la adopción de hábitos y prácticas saludables de higiene en las familias beneficiarias del proyecto, así como lograr la valoración de los servicios de saneamiento para garantizar la sostenibilidad del servicio y por ende mejorar las condiciones de salud y calidad de vida de la población.

OBJETIVO ESPECIFICOS.

- Promover la adopción de hábitos de higiene personal, prácticas y espacios saludables en la vivienda y la comunidad que contribuyan a la reducción de los riesgos de enfermedades ligadas al saneamiento.
- Fortalecer en las familias la cultura de valoración social y económica de los servicios de saneamiento.

OBJETIVOS PÚBLICOS.

D. José Olvera 145

CM. 937 820 174

Contigo Avanzamos





Municipalidad Distrital de Magdalena

"La Perla del Jequetepeque"

GERENCIA DE INFRAESTRUCTURA

- 63 familias con 252 habitantes; se constituyen como la principal población objetivo del presente Plan de capacitación de Educación Sanitaria.
- 0 instituciones Educativas y Sociales.

C.2 PLAN DE CAPACITACIÓN DE GESTIÓN DE SERVICIO

OBJETIVO GENERAL.

Fortalecer las capacidades y competencias del equipo de la Unidad de Gestión Municipal – UGM para la prestación de los servicios de saneamiento de calidad.

OBJETIVOS ESPECÍFICOS.

- Fortalecer capacidades y competencias del equipo de la UGM, para el manejo correcto de los instrumentos de gestión, con la finalidad de administrar adecuadamente los servicios de saneamiento.
- Fortalecer capacidades técnicas en operadores de la UGM para la adecuada operación, mantenimiento, reposición de equipos y rehabilitaciones menores del sistema de saneamiento.

PÚBLICO OBJETIVO.

El fortalecimiento de capacidades estará dirigida al equipo con que cuenta la Unidad de Gestión Municipal – UGM.

3.1.14 VALOR REFERENCIAL

El valor referencial de la ejecución de la obra: "MEJORAMIENTO Y AMPLIACION DEL SERVICIO DE AGUA POTABLE Y SANEAMIENTO BÁSICO RURAL DEL ANEXO DE LANCHEPUCRO DEL CENTRO POBLADO CUMBICO DEL DISTRITO DE MAGDALENA - PROVINCIA DE CAJAMARCA - DEPARTAMENTO DE CAJAMARCA", tiene un costo total de ejecución de obra de S/ 1,810,466.74 (Un Millón Ochocientos Diez Mil Cuatrocientos Sesenta y Cuatro con 74/100 Soles), dicho valor referencial incluye gastos generales, utilidades, todos los tributos, seguros, transporte, inspecciones, pruebas de puesta en marcha, ensayos de control de calidad y los costos laborales vigentes y gastos administrativos y financieros por parte del contratista; el postor deberá consignar con precisión la incidencia porcentual de los gastos generales fijos, variables y la utilidad de tal forma que de las operaciones aritméticas se permita verificar el monto ofertado.

ITEM	DESCRIPCIÓN	PARCIAL S/.
01	SISTEMA DE AGUA POTABLE	464,835.57
02	SISTEMA DE SANEAMIENTO BASICO	570,140.42
03	FLETE	236,713.18
04	COMPONENTE SOCIAL	8,456.35
05	MITIGACIÓN AMBIENTAL	17,017.36
06	SEGURIDAD EN OBRA E IMPLEMENTACIÓN DE PROTOCOLO COVID-19	8,207.50
	COSTO DIRECTO	1,305,370.38
	GASTOS GENERALES (12.54%)	163,654.95
	UTILIDAD(5%)	65,268.52
	SUBTOTAL (CD+GG+UTI)	1,534,293.85
	IGV (18%)	276,172.89
	VALOR REFERENCIAL	1,810,466.74

Los postores deberán ser diligentes al momento de elaborar sus ofertas económicas, para lo cual deberán considerar como directriz las partidas del presupuesto publicado en la pestaña Presupuesto de Expediente Técnico del SEACE.





Municipalidad Distrital de Magdalena

"La Perla del Jequetepeque"

GERENCIA DE INFRAESTRUCTURA

3.1.15 CONSIDERACIONES GENERALES PARA LA EJECUCION DE LA OBRA

Se tendrá en cuenta la propuesta formulada de los precios unitarios de las partidas consideradas, considerando las condiciones previstas en los planos, especificaciones técnicas, insumos y las cantidades referenciales, valorizándose en relación a su ejecución real y por un determinado plazo de ejecución.

3.1.14.1. OBJETO DE LAS ESPECIFICACIONES TECNICAS

Las especificaciones técnicas tienen como objeto definir las normas y procedimientos que serán aplicados en la construcción de la obra, siendo las mismas partes integrantes del Expediente Técnico.

Más allá de lo establecido en estas especificaciones, el Residente de Obra podrá ampliarlas en cuanto a la calidad de los materiales a emplearse y la correcta metodología constructiva a seguir en cualquier trabajo, previa aprobación del Supervisor de obra.

3.1.14.2. CUADERNO DE OBRA DIGITAL

De acuerdo con lo establecido en la DIRECTIVA N° 009-2020-OSCE/CD, para el presente proyecto se utilizará el cuaderno de obra digital, en donde se registran los hechos relevantes que ocurran durante la ejecución de la obra, las ordenes, las consultas y las respuestas a las consultas, que se abre en la fecha de entrega del terreno y se cierra culminado el acto de recepción de la obra o el acto de constatación física de la obra, según corresponda.

La entidad se encargará de la creación de los usuarios para que el residente de obra, supervisor de obra y el personal que monitorea la obra por parte de la Municipalidad Distrital de Magdalena, tengan acceso al cuaderno de obra digital. La entidad se obliga a entregar los usuarios a los profesionales antes descritos previo al inicio de la ejecución de la obra. Para crear los perfiles de usuario de supervisor de obra y residente de obra, se verificará que dichos usuarios no cuenten con la condición de activo en cuadernos de obra digitales en otras obras de la Entidad o de otras Entidades Públicas Contratantes.

El registro del asiento de apertura del cuaderno de obra digital es realizado por el residente de obra, en la fecha de entrega de terreno, y el asiento de cierre es efectuado por el inspector de obra o supervisor de obra, según corresponda, concluida la ejecución recibida de obra. Los asientos registrados en el cuaderno de obra digital, pueden ser modificados mientras se encuentren en modo borrador; de una vez enviados, adquieren la condición de modo definitivo, por lo tanto, ya no pueden ser modificados y son visibles para todos los perfiles de usuario.

En el cuaderno de obra digital se registran: i) ocurrencias de hechos relevantes que se presenten durante la ejecución de la obra, ii) ordenes, iii) consultas y iv) respuestas a las consultas.

Cada registro genera un asiento con numeración correlativa, consignado además de la información registrada, la fecha, la hora y datos del usuario que efectúa el referido asiento.

Los perfiles de inspector de obra, supervisor de obra y residente de obra, son los únicos usuarios que tienen acceso para registrar asientos en el cuaderno de obra digital del contrato de ejecución de obra en el que se ha habilitado dicho cuaderno.

Cada asiento contiene los siguientes campos: 1. Título del asiento; 2. Tipo del asiento, según la clasificación establecida en el siguiente numeral; 3. Descripción del asiento; 4. Opción para adjuntar archivos fotográficos y otros archivos con información



Contiao Avanzamos



27

Municipalidad Distrital de Magdalena

"La Perla del Joquetopeque"

GERENCIA DE INFRAESTRUCTURA

complementaria; 5. Opción para enlazar el asiento con otro asiento relacionado a su registro.

Los asientos en el cuaderno de obra digital tienen la clasificación siguiente:

- Apertura del cuaderno de obra digital
- Inicio del plazo de ejecución de obra
- Suspensión del plazo de ejecución
- Participación del plantel profesional clave
- Participación de profesionales adicionales al plantel técnico ofertado
- Programa de ejecución de obra – CPM
- Calendario de avance de obra valorizado
- Administración de riesgos
- Ordenes
- Valorizaciones y metrados
- Ejecución de mayores metrados
- Valorización acumulada ejecutada menor al 80% del monto acumulado programado
- Calendario acelerado de obra
- Consultas
- Respuestas a consultas
- Adicionales de obra
- Reducciones de obra
- Aplicaciones de plazo
- Aplicación de penalidades
- Subcontratación
- Culminación de la obra
- Constatación física de la obra
- Recepción de la obra
- Resolución de contrato
- Otras modificaciones contractuales
- Otras ocurrencias
- Cierre del cuaderno de obra digital.

3.1.14.3. CONSULTAS SOBRE OCURRENCIAS EN LA OBRA

Las consultas se formulan en cuaderno de obra y se dirigen al inspector o supervisor, según corresponda.

Las consultas en cuaderno de obra son el mecanismo a través del cual el residente de obra comunica al inspector o supervisor las observaciones, discrepancias, deficiencias, omisiones, aclaraciones, que tiene respecto a determinada información del expediente técnico.

El residente de obra debe formular las consultas precisando con toda la claridad cuál es el tema de discernir. En tanto que, el inspector o supervisor, según corresponda y la entidad, debe ceñirse a los plazos que se fija el Art. 193 del Reglamento de la Ley de Contrataciones del Estado, a fin de dar respuesta a las consultas realizadas.

3.1.14.4. INSPECCION

Todo material y la mano de obra empleada, estarán sujetos a la verificación de la supervisión, quien está facultada para ordenar el retiro de todo material que se encuentre dañado o defectuoso a la mano de obra deficiente, que no cumplan con lo indicado en los planos, especificaciones técnicas, memoria descriptiva y presupuesto, u otros documentos que conforman el expediente técnico.





Municipalidad Distrital de Magdalena

"La Perla del Jequetepeque"

GERENCIA DE INFRAESTRUCTURA

Los trabajos mal ejecutados deberán ser satisfactoriamente corregidos y el material rechazado deberá ser reemplazado por otro aprobado por la Supervisión, por cuenta de Contratista.

El Contratista deberá suministrar y dar todas las facilidades en el que respecta a mano de obra y materiales adecuados para la inspección y pruebas que sean necesarias; esto sin cargo a la Municipalidad Distrital de Magdalena ni a su representante, la Supervisión.

3.1.14.5. MATERIALES Y MANO DE OBRA

Todos los materiales adquiridos o suministrados para las obras deben cumplir las especificaciones técnicas, deberán ser nuevos, de primer uso, de utilización actual en el Mercado Nacional.

Los materiales que se expendan envasados deberán entrar a la obra en sus recipientes originales, intactos y debidamente sellados.

Los materiales deben ser almacenados en la obra en forma adecuada, sobre todo siguiendo las indicaciones dadas por el fabricante o las señaladas en los manuales de instalación.

El control de calidad de materiales está determinado en forma estricta a las normas, indicaciones de las especificaciones autorizadas y de calidad establecidas en el proyecto; en donde deba, el supervisor de obra solicitará al contratista los certificados de calidad emitidos por la entidad que corresponda; por ejemplo: calidad de concreto, de tubería, etc.

3.1.14.6. TRABAJOS

Al inicio de la obra el responsable de la ejecución de la obra podrá presentar a la Supervisión las consultas técnicas para que sean debidamente absueltas.

El Contratista debe notificar a la Supervisión de Obra por escrito o vía cuaderno de obra, sobre el inicio de sus labores para cada frente de obra y/o etapa de trabajo.

Cualquier cambio durante la ejecución de la obra que obligue a modificar el proyecto original serán aprobados por la Municipalidad Distrital de Magdalena, previo pronunciamiento de conformidad de la Supervisión, debiendo para ello el contratista presentar oportunamente el debido sustento.

3.1.14.7. MOVILIZACION

El Contratista bajo su responsabilidad movilizará oportunamente a la obra los equipos mecánicos, materiales, insumos, equipos menores, personal y otros necesarios para la ejecución de la obra.

3.1.14.8. ENTREGA DEL TERRENO PARA LA OBRA

El Supervisor o inspector, según sea el caso, y el Residente de obra formalizarán la entrega de terreno y la apertura de cuaderno de obra (Asiento N° 01); se elaborará el "Acta de entrega de terreno".

3.1.14.9. MATERIALES BASICOS PARA LA OBRA

El Contratista es responsable de la necesidad, cantidad y oportunidad de proveer todos los materiales básicos en el lugar de la obra, de tal forma que no haya pretexto para que el avance de la obra no se ejecute de acuerdo a lo programado. Durante la etapa de presentación de ofertas, los postores deberán considerar como una obligación directamente vinculada al objeto de la contratación el proveer los materiales de acuerdo al cronograma aprobado y los estándares de calidad establecidos en el expediente.

C. R. José Díaz 145

Cel: 957 820 174

EE: muni@magdalena.gob.pe

Contigo Avanzamos





Municipalidad Distrital de Magdalena
"La Perla del Jequetepeque"
GERENCIA DE INFRAESTRUCTURA

25

técnico, esto con el fin de comprometer en el caso de consorcios, asumir la responsabilidad a todos sus integrantes.

3.1.14.10. CONOCIMIENTO DEL TERRENO PARA LA OBRA Y ACCESOS

El contratista tiene conocimiento expreso de las características y condiciones geográficas y climáticas del lugar para la obra; así como de sus accesos, de tal forma que con la debida anticipación prevea todo lo necesario para el inicio y avance de la obra de acuerdo al programa contractual, asegurando entre otros el transporte de materiales, insumos, equipos y explotación de canteras.

3.1.14.11. OBLIGACIONES Y ATRIBUCIONES DEL CONTRATISTA

El Contratista suministrará toda la mano de obra, materiales, alumbrado, combustible, agua, herramientas, instrumentos, equipos, abastecimiento y otros medios adecuados para la ejecución y terminación de la obra. El Contratista suministrará todos los seguros y pruebas de laboratorio.

El Contratista protegerá las obras durante su ejecución, realizándolas de manera compatible con la seguridad de las personas y de la propiedad.

El Contratista mantendrá limpio el lugar de las obras durante la construcción y después de esta, hasta la recepción de las mismas. Reparará y reconstruirá todas las estructuras y propiedades que, a juicio de la supervisión, fueran dañadas o afectadas durante la ejecución de las obras, dejándolas en las mismas o en mejores condiciones.

El Contratista suministrará las instalaciones y campamentos que fueran necesarios y según lo que establezca el Contrato; así como las herramientas y equipos que sean necesarios y/o requeridos para efectuar las obras en forma aceptable y a satisfacción de la Supervisión y/o como lo especifique el Contrato. Se utilizará únicamente equipos de eficiencia comprobada por la Supervisión, siendo el Contratista el único responsable por la bondad de los mismos. Los campamentos, almacenes, talleres, laboratorios, enfermería y/u oficinas, etc. Deberán estar previstos de instalaciones eléctricas, sanitarias, mobiliario, equipos, enseres, menaje y facilidades necesarias para su funcionamiento y comodidad de los usuarios.

En caso de atrasos en la ejecución de la obra por causas imputables al contratista, con respecto a la fecha consignada en el calendario de avance de obra vigente, y considerando que dicho atraso puede producir una extensión de los servicios de inspección o supervisión, lo que genera un mayor costo, el contratista ejecutor de la obra asume el pago del monto correspondiente por los servicios indicados, el que se hace efectivo deduciendo dicho monto de la liquidación del contrato de ejecución de obra. Durante la ejecución de la obra dicho costo es asumido por la Entidad, como establece el artículo 189° del Reglamento de la Ley de Contrataciones del Estado.

Las siguientes obligaciones están en correspondencia al artículo 190° del Reglamento de la Ley de Contrataciones del Estado.

- Es responsabilidad del contratista ejecutar su prestación con el plantel profesional ofertado. Cuando los postores presenten dentro de su oferta como personal permanente a profesionales que se encuentran laborando como residente o supervisor en obras contratadas por la Entidad que no cuentan con recepción, dicha oferta es descalificada.
- Cuando los documentos del procedimiento establezcan la acreditación del plantel profesional clave para la suscripción del contrato, el contratista inicia y ejecuta su prestación con dicho personal, el cual necesariamente permanece como mínimo sesenta (60) días calendario desde el inicio de su participación en la ejecución del contrato o por el íntegro del plazo de ejecución, si este es menor a los sesenta (60)





Municipalidad Distrital de Magdalena

"La Perla del Tigretepeque"

GERENCIA DE INFRAESTRUCTURA

24

días calendario. El incumplimiento de esta disposición, acarrea la aplicación de una penalidad no menor a la mitad de una Unidad Impositiva Tributaria (0.5 UIT) ni mayor a una (1) UIT por cada día de ausencia del personal en la obra. La aplicación de esta penalidad solo puede exceptuarse en los siguientes casos: i) muerte, ii) invalidez sobreviniente e iii) inhabilitación para ejercer la profesión.

- Excepcionalmente y de manera justificada el contratista puede solicitar a la Entidad le autorice la sustitución del profesional propuesto, en cuyo caso el perfil del reemplazante no afecta las condiciones que motivaron la selección del contratista.
- La sustitución del personal propuesto se solicita a la Entidad quince (15) días antes que se culmine la relación contractual entre el contratista y el personal a ser sustituido; si dentro de los ocho (8) días siguientes de presentada la solicitud la Entidad no emite pronunciamiento se considera aprobada la sustitución.
- En caso culmine la relación contractual entre el contratista y el personal ofertado y la Entidad no haya aprobado la sustitución del personal por no cumplir con las experiencias y calificaciones requeridas, la Entidad le aplica el contratista una penalidad no menor a la mitad de una Unidad Impositiva Tributaria (0.5 UIT) ni mayor a una (1) UIT por cada día de ausencia del personal en la obra.
- En caso el contratista considere necesaria la participación de profesionales adicionales al plantel técnico ofertado, se anota tal ocurrencia en el cuaderno de obra e informarse por escrito a la Entidad el alcance de sus funciones, a efectos que esta pueda supervisar la efectiva participación de tales profesionales. La inclusión de mayores profesionales por parte del contratista no genera mayores costos ni gastos para la Entidad.

3.1.14.12. EL CONTRATISTA ASUME LAS SIGUIENTES OBLIGACIONES EN EJECUCION DE "PLAN DE MONITOREO ARQUEOLOGICO (PMA)"

El Contratista, deberá contar con un Plan de Monitoreo Arqueológico necesario para la ejecución del Proyecto de Inversión Pública; que cumpla con lo establecido en el Reglamento de intervenciones Arqueológicas (Decreto Supremo N° 003-2014-MC), emitida por el Ministerio de Cultura para prevenir, evitar, controlar, reducir y mitigar los posibles impactos negativos, durante la fase de ejecución de obras de un proyecto, que podrían afectar los bienes integrantes del Patrimonio Cultural de la Nación, para lo cual EL CONTRATISTA deberá realizar las siguientes actividades con relación al PMA:

ACTIVIDADES

- Elaboración del Plan de Monitoreo Arqueológico según requerimientos del RIA vigente que incluya todas las áreas de intervención del PIP y su presentación al Ministerio de Cultura para su autorización, dentro de los tres (3) días siguientes de suscrito el contrato.
- Está obligado a realizar el trámite a nombre de la entidad contratante, ante el Ministerio de Cultura y el seguimiento respectivo hasta la obtención de la resolución Directoral que autorice el Plan de Monitoreo Arqueológico (PMA).
- Coordinación permanente con el Ministerio de Cultura, según lo establecido en el Reglamento de intervenciones Arqueológicas y resolución directoral de aprobación del PMA.
- Los trabajos de excavación, serán monitoreados permanentemente, por el arqueólogo, así mismo monitoreara las labores de ejecución de la obra y áreas auxiliares según PMA autorizado, en cada frente de trabajo según cronograma de obra, y proponer medidas de mitigación de impactos negativos sobre el Patrimonio Cultural.



Contigo Avanzamos

Dr. Jorge Olvera 148
CM 357 820 179



Municipalidad Distrital de Magdalena

"La Perla del Tiquetepeque"

GERENCIA DE INFRAESTRUCTURA

- Realizar el registro escrito, gráfico, dibujo de planta, perfiles, fotográfico de las actividades desarrolladas durante la obra empleando fichas de registro especificadas, según PMA autorizado por el Ministerio de Cultura.
- El arqueólogo, director del PMA, deberá programar charlas de inducción arqueológica al personal, profesional, técnico y obrero del Contratista y Supervisor o inspector responsables de la ejecución de la obra, con relación a la conservación y protección del patrimonio cultural involucrado en las obras de ingeniería. Se elaborará para ello cartillas de inducción y aplicará fichas de inducción arqueológica y asistencia, las que deberán ser firmadas por el arqueólogo director responsable y el supervisor de la obra.
- En caso de encontrarse evidencias culturales durante los trabajos de excavación, estos serán paralizados momentáneamente, hasta recuperar las evidencias en el marco del PMA y luego podrán reiniciarse los trabajos de excavación. Comunicar al Ministerio de Cultura.
- El informe mensual, deberá incluir la ejecución del PMA que contengan la descripción de los trabajos realizados en el ámbito del Plan de Monitoreo Arqueológico.
- Los materiales recuperados durante los trabajos de monitoreo, serán llevados a gabinete, para su respectivo análisis y embalaje, hasta su entrega al Ministerio de Cultura.
- Elaboración y presentación para su aprobación del informe Final del Plan de Monitoreo Arqueológico para el PIP, ante el Ministerio de Cultura como se indica en el Reglamento de intervenciones Arqueológicas (RIA) y TUPA vigente.
- Presentar a la entidad la resolución Directoral de aprobación del informe final del Plan de Monitoreo Arqueológico para el PIP, por el Ministerio de Cultura como se indica en el Reglamento de intervenciones Arqueológicas (RIA) y TUPA vigente.

3.1.14.13. EL CONTRATISTA ASUME LAS SIGUIENTES OBLIGACIONES EN REPRESENTACION DE LA ENTIDAD ANTE LA AUTORIDAD NACIONAL DEL AGUA, DURANTE LA PRESTACION DEL SERVICIO.

El contratista está obligado a realizar a nombre de la entidad, las gestiones ante la Autoridad Nacional del Agua (ANA) o la que tenga competencia en el ámbito del proyecto, para el otorgamiento de la autorización para la ejecución de obras de aprovechamiento hídrico para la obtención de la Licencia de Uso de agua, al inicio de la ejecución de la obra y, cuando culmine la obra, de acuerdo a la normativa vigente: Reglamento de Procedimientos Administrativos para el Otorgamiento de Derechos de Uso de Agua y autorización de ejecución de obras en fuentes naturales de agua aprobado por la resolución Jefatural N° 007-2015-ANA.

3.1.14.14. EL CONTRATISTA ASUME LAS SIGUIENTES OBLIGACIONES EN "SEGURIDAD, SALUD EN EL TRABAJO Y MEDIO AMBIENTE" DURANTE LA PRESTACION DEL SERVICIO.

El contratista deberá cumplir y hacer cumplir obligatoriamente a sus trabajadores con lo establecido en la Ley N° 29783 – Ley de Seguridad y Salud en el Trabajo, y la Ley N° 28611, Ley General de ambiente.

El contratista deberá cumplir con dotar de equipos de protección personal, herramientas e instrumentos de seguridad en óptimo estado a todo el personal contratado en todo momento del desarrollo de la actividad contratada.

El contratista deberá indicar al Especialista en Seguridad, que deberán cumplir con realizar charlas técnicas de campo de 5 minutos, de acuerdo a la tarea a ejecutar; asimismo realizar la lista de verificación de equipos de protección personal antes del inicio de la tarea; Asimismo, al inicio del plazo contractual deberá presentar su Plan de Seguridad y Salud en el trabajo, debiendo estar suscrito por el Representante Legal, con visto bueno del profesional propuesto como Especialista en Seguridad.





22

Municipalidad Distrital de Magdalena

"La Perla del Jequetepeque"

GERENCIA DE INFRAESTRUCTURA

El contratista deberá entregar información fidedigna toda vez que sea solicitada por la Municipalidad Distrital de Magdalena, por ello deberá contar con los medios y vías de comunicación tecnológicos necesarias y mantenerse al pendiente de cualquier notificación o solicitud hecha por la Municipalidad Distrital de Magdalena.

3.1.14.15. SUPERVISION Y CONTROL DEL PROYECTO

La obra contará de modo permanente y directo con un supervisor, cuyas funciones y facultades se establecen en el artículo 187° del Reglamento de la Ley de Contrataciones del Estado; La Entidad controla los trabajos efectuados por el contratista a través del supervisor, quien es el responsable de velar directa y permanentemente por la correcta ejecución técnica, económica y administrativa de la obra y del cumplimiento del contrato, además de la debida y oportuna administración de riesgos durante todo el plazo de la obra, debiendo absolver las consultas que formule el contratista según lo previsto. En una misma obra el supervisor no puede ser ejecutor ni integrante de su plantel técnico.

El supervisor, está facultado para ordenar el retiro de cualquier subcontratista o trabajador por incapacidad o incorrecciones que, a su juicio, perjudiquen la buena marcha de la obra; para rechazar y ordenar el retiro de materiales o equipos por mala calidad o por el incumplimiento de las especificaciones técnicas y para disponer cualquier medida generada por una emergencia. No obstante, lo señalado, su actuación se ajusta al contrato, no teniendo autoridad para modificarlo.

El contratista brinda al supervisor las facilidades necesarias para el cumplimiento de su función, las cuales están estrictamente relacionadas con esta.

3.1.14.16. OTRAS CONSIDERACIONES PARA EL POSTOR Y/O CONTRATISTA

El contratista para el cumplimiento de las obligaciones objeto de la presente convocatoria deberá tener presente lo siguiente:

- a. Revisar detenidamente los documentos relacionados al proyecto, y de ser el caso, comunicar por escrito, dentro del plazo normado las consultas u observaciones, para absolver las aclaraciones o rectificaciones; pues en el caso de no hacerlo, se entenderá que el postor está de acuerdo y acepta todas las condiciones establecidas.
- b. Los postores deberán tener pleno conocimiento de la ubicación de la obra, condiciones de la superficie del terreno, accesos, disponibilidad de recursos, así como de todos los documentos del procedimiento de selección. Además, cada postor, debe efectuar una inspección del lugar donde se va a ejecutar el proyecto e informarse de las condiciones climáticas, hidrológicas, condiciones de tránsito, base legal y en general de todos los aspectos relacionados con el proyecto, pues cualquier omisión u otro error de su parte no excluirá su responsabilidad de terminar la obra dentro del plazo previsto, en forma técnicamente correcta y de acuerdo a los Requerimiento, a las presentes Bases, al Expediente técnico de obra y a la Ley de Contrataciones del Estado y su Reglamento. La presentación de la propuesta implica la aceptación del postor de no haber encontrado inconveniente alguno para la ejecución del proyecto dentro de los plazos programados.
- c. Para el inicio de la ejecución de la obra, el Contratista deberá contar con seguro complementario de trabajo de riesgo (SCTR) para todo su personal y deberá estar vigente durante el plazo de ejecución de obra.
- d. Todo trabajo relacionado a la obra será efectuado en el marco de la Normativa aplicable y vigente, lo cual constituye obligación expresa a la contratista, y cuyo incumplimiento podrá ser causal de resolución de contrato.
- e. En caso que la autoridad competente requiera como resarcimiento de daños ocasionados tanto al medio ambiente como de infraestructura pública, el contratista

Dr. José Cueva 146

Cel. 957 820 174

mail: mmdm@magdalena.gob.pe



Contigo Avanzamos



Municipalidad Distrital de Magdalena
"La Perla del Jequetepeque"
GERENCIA DE INFRAESTRUCTURA

21

queda obligada a cumplir con dichos requerimientos, sin que esto signifique costo alguno a la Entidad.

- f. Las notificaciones que se generen en la Entidad al contratista podrán efectuarse además de la forma física, a través de correo electrónico, la misma que son autorizados y señalados en el contrato, de conformidad a lo establecido en el artículo 49° de la Ley de Contrataciones del Estado.
- g. Todos los entregables y documentos relacionados al contrato, deberán ser firmados por el personal competente y debidamente foliados, presentados en mesa de partes de la sede central de la Entidad.
- h. A fin de asegurar la integridad y salud del personal que labore en la ejecución de la obra, es obligatorio que el contratista implemente el plan de seguridad y salud en obra; para ello, en el caso de consorcios, los consorciados deberán considerar como obligación directamente vinculada al objeto de la contratación.
- i. Todos los documentos que se presenten en las ofertas para acreditar el cumplimiento de los requerimientos técnicos mínimos presentados por el contratista, y suscripción de contrato a consideración de la entidad, serán sometidos a la verificación posterior para comprobar su autenticidad.
- j. Se podrá proponer equipo de mayor capacidad siempre que se cumpla con número de equipo requerido, con relación a los equipos mínimo; así mismo se debe tener en cuenta que los equipos considerados en la relación de equipos mínimos de acuerdo a su capacidad y potencia son equipos que por las características de los mismos son acordes al tipo de terreno para la ejecución de los trabajos.
- k. La habilitación del RNP como Ejecutor de obra, debe estar vigente al inscribirse como participante, al presentar su oferta y al momento de firmar el contrato.
- l. Los postores deberán tener en cuenta al momento de preparar su propuesta económica que el porcentaje correspondiente a gastos generales (fijos y variables) no podrán ser menores a lo establecido en el expediente técnico (únicamente porcentajes mas no montos), dado que con ello se asegura la presencia del plantel profesional y de esta manera esté presente la dirección técnica y por ende se asegure la calidad del proyecto.

3.1.14.17. ADELANTOS Y AMORTIZACION DE ADELANTOS

La entidad otorgara dos tipos de adelanto, el adelanto está en función al monto del contrato original. Conforme al siguiente detalle:

- a) **Adelanto Directo:** hasta el 10% del monto del contrato original

El otorgamiento de adelanto directo, el contratista dentro de los ocho (8) días siguientes a la suscripción del contrato, puede solicitar formalmente la entrega del mismo, adjuntando a su solicitud la garantía y el comprobante de pago correspondiente, vencido dicho plazo no procede la solicitud.

La entidad debe entregar el monto solicitado dentro de los siete (7) días contados a partir del día siguiente de recibida la mencionada documentación.

- b) **Adelanto por Materiales:** hasta el 20% del monto del Contrato original

Las solicitudes de adelantos para materiales deben realizarse de una vez iniciado el plazo de ejecución de obra, en un plazo de cinco (5) días calendarios, teniendo en consideración el calendario de adquisición de materiales o insumos presentado por contratista y los plazos establecidos en los documentos del procedimiento de selección para entregar dichos adelantos, adjuntando a su solicitud la garantía por adelantos mediante Carta fianza o póliza de caución y el comprobante de pago.

La entidad efectuara el pago del adelanto por materiales solicitado en un plazo de cinco (5) días calendario contados a partir del día siguiente de presentado la solicitud.





20

Municipalidad Distrital de Magdalena

"La Perla del Jequetepeque"

GERENCIA DE INFRAESTRUCTURA

No procederá la entrega de los adelantos por materiales cuando las solicitudes sean realizadas con posterioridad a la fecha prevista para cada adquisición el Calendario de Adquisición de Materiales o insumos.

Para el otorgamiento del adelanto para materiales, insumos equipamiento o mobiliarios y amortizaciones deben tenerse en cuenta lo dispuesto en el Decreto Supremo N° 79-VC y sus modificatorias, ampliatorias y complementarias.

Es responsabilidad del inspector o supervisor, según corresponda, verificar la oportunidad de la solicitud de los adelantos para materiales e insumos, de acuerdo al calendario correspondiente.

Cualquier diferencia que se produzca respecto a la amortización del adelanto se toma en cuenta al momento de efectuar el pago siguiente que le corresponda al contratista y/o en la liquidación del contrato.

3.1.14.18. VALORIZACIONES Y METRADOS

SOBRE LAS VALORIZACIONES

La valorización es la cuantificación económica de los avances físicos contratados y/o ejecutados; tienen el carácter de pagos a cuenta toda vez que es la liquidación donde se define el monto total de la obra y el saldo a cancelar.

Los metrados de obra ejecutados serán formulados conjuntamente por el Residente y el Inspector o Supervisor, para lo cual ambos deben constituirse a la obra y personalmente medir los avances por cada partida, luego de la cual el inspector o supervisor formula la valorización. Si el contratista no se presenta para la valorización conjunta con el inspector o supervisor, este la efectuará.

El Inspector o Supervisor revisará los metrados durante el periodo de aprobación de la valorización.

Las valorizaciones serán mensuales y serán elaboradas por la Supervisión y el Residente el último día de cada mes. El plazo máximo de aprobación por el inspector o supervisor y su emisión a la Entidad, es de cinco (5) días, contados a partir del primer día hábil del mes siguiente al de la valorización respectiva, de conformidad y en cumplimiento con el artículo 190° Reglamento de la Ley de Contrataciones del Estado.

En caso de que la ejecución de la obra supere el ejercicio fiscal, la Entidad, a fin de garantizar la ejecución presupuestal de dicho ejercicio, para el mes de diciembre, tramitará la valorización correspondiente, conforme al siguiente detalle:

- Valorización del periodo del 01 al 20 de diciembre, cuyo plazo máximo de aprobación por el inspector o supervisor y su remisión a la Entidad, será de cinco (5) días, contados a partir del día siguiente hábil de culminado el periodo de valorización.
- Valorización del periodo del 21 al 31 de diciembre, cuyo plazo máximo de aprobación por el inspector o supervisor y su remisión a la Entidad, será de cinco (5) días, contados a partir del primer día hábil del mes siguiente al de la valorización respectiva.

DISCREPANCIAS RESPECTO DE VALORIZACIONES

Si surgieran discrepancias respecto de la formulación, aprobación o valorización de los metrados, entre el Contratista y la Supervisión o Inspector de la Entidad, según sea el caso, estas deberán de ser resueltas de acuerdo a lo establecido en el Artículo 196° del Reglamento de la Ley de Contrataciones del Estado.



Dr. José Olave 146

Cel. 987 820 174

Correo: municipalidad@magdalena.gob.pe

Contigo Avanzamos



Municipalidad Distrital de Magdalena

"La Perla del Jequetepeque"

GERENCIA DE INFRAESTRUCTURA

3.1.14.19. AMPLIACIONES DE PLAZO

En concordancia con el artículo 197° del Reglamento de la Ley de Contrataciones del Estado, el contratista podrá solicitar la ampliación de plazo pactado por cualquiera de las siguientes causales ajenas a la voluntad del contratista, siempre que modifiquen la ruta crítica del programa de ejecución de obra vigente al momento de la solicitud de ampliación:

- Atrasos y/o paralizaciones por causas no atribuibles al contratista
- Cuando es necesario un plazo adicional para la ejecución de la prestación adicional de obra. En este caso, la contratista amplía el plazo de las garantías que hubiere otorgado.
- Cuando es necesario un plazo adicional para la ejecución de los mayores metrados, en contratos a precios unitarios.

Para que proceda una ampliación de plazo, deberá observarse el procedimiento y plazos regulados en el artículo 198° del Reglamento de la Ley de Contrataciones del Estado.

3.1.14.20. EFECTOS DE LA MODIFICACION DEL PLAZO CONTRACTUAL

En virtud de la ampliación otorgada, la Entidad ampliará el plazo de los otros contratos celebrados por esta y vinculados directamente al contrato principal, de acuerdo con los artículos 199° y 201° del Reglamento de la Ley de Contrataciones del Estado.

3.1.14.21. PROGRAMACION Y AVANCE DE OBRA

Durante todo el transcurso de la ejecución de obra, el contratista desarrollará la actividad de control de la programación de obra, tomando en consideración la fecha y los plazos de terminación de cada una de las partidas que conforman el presupuesto de cada componente a ejecutar, especialmente las que correspondan a la ruta crítica.

En este sentido, el Contratista proyectará los diagramas Gantt y PERT-CPM, siendo estos actualizados en forma continua por las variaciones que se presenten durante la ejecución del proyecto los que serán revisados y aprobados por la supervisión de obra.

3.1.14.22. CONTROL CONSTRUCTIVO

Esta actividad será desarrollada por el contratista en forma continua durante el periodo de construcción e implica el control permanente de todos los trabajos, apoyado por las pruebas de campo y/o ensayos de laboratorio que señalen las especificaciones técnicas del Expediente técnico o las que hayan sido requeridas por la supervisión. Estas pruebas y/o ensayos deberán ser aprobados por la supervisión, y serán asumidas por el Contratista; es decir, sin cargo a la Municipalidad Distrital de Magdalena ni a su representante, la Supervisión.

En general, debe existir todo lo razonable y técnicamente recomendado para asegurar la óptima calidad de las obras.

3.1.14.23. CONTROL DE CALIDAD

En este rubro se incluye las actividades de control de calidad que se realizarán, tanto para la ejecución de las partidas que conforman la obra, como a los diferentes materiales que se requerirán para la construcción de la misma, que incluyen: agregados para concreto, cemento, acero, tuberías, ladrillos, accesorios, válvulas, compuertas y otros requeridos.

El control, consistirá en un análisis de la muestra, especificaciones, resultado de los ensayos y certificados de prueba, a fin de verificar si los materiales están conforme a las especificaciones técnicas del Expediente técnico de obra; los costos de las pruebas de campo y/o ensayos de laboratorio serán asumidos por el contratista; es decir, sin cargo a la Municipalidad Distrital de Magdalena ni a su representante, la Supervisión.



Contigo Avanzamos



Municipalidad Distrital de Magdalena
"La Perla del Jequetepeque"
GERENCIA DE INFRAESTRUCTURA

18

En general, debe existir todo lo razonable y técnicamente recomendado para asegurar la óptima calidad de las obras.

3.1.14.24. DE LAS PENALIDADES E INCUMPLIMIENTO DEL CONTRATO

La penalidad por retraso injustificado por el contratista en la ejecución de las prestaciones objeto del contrato se aplicará según lo mencionado en los artículos 161° y 162° del Reglamento de Contrataciones del Estado. Asimismo, las causales para la resolución del contrato, serán aplicadas de conformidad con los artículos 203°, 204° y 207° del Reglamento de Contrataciones del Estado.

Penalidad por mora: En caso de retraso injustificado del contratista en la ejecución de las prestaciones objeto del contrato, la Entidad le aplica automáticamente una penalidad por mora por cada día de atraso. La penalidad se aplica automáticamente y se calcula de acuerdo a la siguiente fórmula:

$$\text{Penalidad Diaria} = \frac{0.10 \times \text{Monto}}{F \times \text{Plazo en días}}$$

Donde:

F: 0.15

El retraso se justifica a través de la solicitud de ampliación de plazo debidamente aprobado. Adicionalmente, se considera justificado el retraso y en consecuencia no se aplica penalidad, cuando el contratista acredite, de modo objetivamente sustentado, que el mayor tiempo transcurrido no le resulta imputable. En ese último caso, la calificación del retraso como justificado por parte de la Entidad no da lugar al pago de gastos generales ni costos directos de ningún tipo.

3.1.14.25. OTRAS PENALIDADES QUE IMPONDRÁ LA ENTIDAD

De acuerdo al artículo 163° del Reglamento, en las Bases o el contrato podrán establecerse penalidades distintas a la mencionada en el artículo 162° del Reglamento (penalidad por mora), siempre y cuando sean objetivas, razonable, congruentes y proporcionales con el objeto de la convocatoria, hasta por un monto máximo equivalente al diez por ciento (10%) del monto del contrato vigente o, de ser el caso, del ítem que debió ejecutarse. Estas penalidades se calcularán de forma independiente a la penalidad por mora, siendo las siguientes:

PENALIDADES			
N°	Supuestos de aplicación de penalidad	Forma de cálculo	Procedimiento
1	Cuando el personal del plantel profesional clave permanece menos de sesenta (60) días calendario o del íntegro del plazo de ejecución, si este es menor a los sesenta (60) días calendario, de conformidad con las disposiciones establecidas en el numeral 190.2 del artículo 190 del Reglamento.	0.5 UIT por cada día de ausencia del personal en obra en el plazo previsto.	Según informe de la Supervisión de Obra
2	En caso el contratista incumpla con su obligación de ejecutar la prestación con el personal acreditado o debidamente sustituido.	0.5 UIT por cada día de ausencia del personal en obra.	Según informe de la Supervisión de Obra
3	INDUMENTARIA E IMPLEMENTOS DE PROTECCION PERSONAL	5/1000 Del monto de la valorización	Según informe de la Supervisión



Dr. José Olguín TIR

Cel: 957 820 174

Correo: Rumor@strategiaonline@gmail.com

Contigo Avanzamos



Municipalidad Distrital de Magdalena

"La Perla del Jequeteque"

GERENCIA DE INFRAESTRUCTURA

	Cuando el contratista permita que el trabajador labore sin ellas o que las tenga incompletas; lo cual comprende: chaleco de seguridad, casco, lentes, zapatos o botas, según la naturaleza del trabajo y, guantes, cuando corresponda por el tipo de trabajo	del periodo por cada día de incumplimiento	de Obra
4	CALIDAD DE EJECUCION Cuando se ejecuten trabajos incumpliendo las especificaciones técnicas, Además de la penalidad, el contratista deberá corregir dicho trabajo sin costo alguno para la Entidad	5/1000 Del monto de la valorización del periodo, por trabajos que incumplan las especificaciones técnicas.	Según informe de la Supervisión de Obra
5	CALIDAD DE MATERIALES Cuando el contratista emplee materiales que no cumplan los requisitos de las especificaciones técnicas. El contratista deberá retirar dicho material y reemplazarlo por otro que cumpla con las especificaciones técnicas, siendo dicho reemplazo sin costo alguno para la entidad	5/1000 Del monto de la valorización del periodo, por cada caso de material de mala calidad a retirar.	Según informe de la Supervisión de Obra
6	SEGURIDAD DEL SERVICIO Y SEÑALIZACION Cuando el contratista ejecute trabajos sin adoptar medidas de seguridad o sin realizar las señalizaciones.	5/1000 Del monto de la valorización del periodo, por cada día y por cada caso.	Según informe de la Supervisión de Obra
7	INCUMPLIMIENTO DE FORMULACION DE LIQUIDACION Se aplicará penalidad por incumplimiento de la formulación de la liquidación del contrato en el plazo previsto en las normas de contratación pública	5/100 del monto contratado	Según informe de la Supervisión de Obra
8	Pruebas Y Ensayos: Cuando el contratista no realiza las pruebas o ensayos oportunamente para verificar la calidad de los materiales y las dosificaciones. El plazo que rige para este caso es la fecha de presentación del informe mensual valorizado en la que deben estar incluidos estas pruebas y/o ensayos, siempre que en el periodo de ejecución respectiva amerita la realización de estas pruebas y/o ensayos y siempre que el Supervisor lo considere pertinente.	1/1000 del monto de la valorización del periodo.	Según informe del Supervisor de obra.

El procedimiento para aplicación de la penalidad se realizará de la siguiente manera:





Municipalidad Distrital de Magdalena

"La Perla del Joquetepeque"

GERENCIA DE INFRAESTRUCTURA

El personal de la Municipalidad Distrital de Magdalena, responsable de la supervisión de la obra, comunicará al contratista las faltas detectadas y/o registradas en el cuaderno de obra, mediante informe, carta, corre y otro medio de comunicación, si este último no presenta su descargo y/o levanta las observaciones en el plazo de 48 horas de realizada la recepción fehaciente de la carta que comunica la ocurrencia, se procederá con la aplicación de la penalidad correspondiente para ser deducida en el mes siguiente.

Estas penalidades se deducen de las valorizaciones o en la liquidación final, según corresponda, o si fuera necesario se cobra del monto resultante de la ejecución de la garantía de fiel cumplimiento.

3.1.14.26. DEL REAJUSTE AUTOMATICO DE PRECIOS

Las valorizaciones deberán ser ajustadas multiplicándolas por el respectivo coeficiente de reajuste "K" que se obtenga de aplicar en la formula o formulas polinómicas previstas en el Expediente técnico de obra que es parte de las bases, los índices únicos de precios de la construcción que publica el Instituto Nacional de Estadística e Informática – INEI.

Dado que los Índices Únicos de precios de la construcción son publicados con un mes de atraso, los reajustes deberán calcularse teniendo en consideración el coeficiente de reajuste "K" conocido a ese momento, posteriormente, cuando se conozcan los índices que se deben aplicar, se calculara el monto definitivo de los reajustes que corresponden, los que se pagaran con la valorización más cercana posterior o en la liquidación final sin reconocimiento de intereses.

De conformidad al Art. 38° y 195° del Reglamento de la Ley de Contrataciones del Estado, la aplicación de las fórmulas polinómicas debe sujetarse a lo dispuesto en el DS N° 011-79-VC y sus modificatorias y complementarias.

3.1.14.27. DISPOSICIONES VARIAS

Son de responsabilidad del contratista todos los tributos y gravámenes que le correspondan de acuerdo a la Ley. Toda responsabilidad de carácter laboral y por el pago de aportaciones sociales es exclusivamente del Contratista. Así mismo, los postores deberán tomar en cuenta que corresponde la contratación de todos los seguros necesarios para resguardar la integridad de su personal, de los recursos que se utilizan y a los terceros posiblemente afectados; lo antes mencionado forma parte de las obligaciones directamente vinculadas al objeto de la contratación.

El contratista asume la responsabilidad de cumplir estrictamente el marco legal del ordenamiento laboral que cautele los derechos de los trabajadores de construcción civil.

3.1.14.28. CUMPLIMIENTO DE LO PACTADO

El contratista está obligado a cumplir cabalmente, con lo ofrecido en su propuesta técnica – económica y en cualquier manifestación formal documentada, que hayan aportado adicionalmente, en el curso del proceso de selección o en la formalización del contrato, así como a lo dispuesto en los incisos 2) y 3) del artículo 1774° del código civil.

3.1.14.29. RECEPCIÓN DE LA OBRA Y PLAZOS.

De conformidad al Artículo 208° del Reglamento de la Ley de Contrataciones del estado; se establece consideraciones respecto a la recepción de la obra y plazos:

- En la fecha de la culminación de la obra, el residente anota tal hecho en el cuaderno de obras y solicita la recepción de la misma. El inspector o supervisor, en un plazo





Municipalidad Distrital de Magdalena

"La Perla del Jiguetepeque"

GERENCIA DE INFRAESTRUCTURA

15

no mayor a cinco (5) días posteriores a la anotación señalada, corrobora el fiel cumplimiento de lo establecido en los planos, especificaciones técnicas y calidad, de encontrarlo conforme anota en el cuaderno de obra y emite el certificado de conformidad técnica, que detalla las metas del proyecto y precisa que la obra cumple lo establecido en el expediente técnico de obra y las modificaciones aprobadas por la Entidad, remitiéndolo a esta dentro de dicho plazo. De no constatar la culminación de la obra anota en el cuaderno de obra dicha circunstancia y comunica a la Entidad, en mismo plazo.

- Dentro de los dos (2) días hábiles siguientes a la recepción del certificado de conformidad técnica, la entidad designa un comité de recepción. El comité está integrado, cuando menos, por un representante de la Entidad, necesariamente ingeniero o arquitecto, según corresponda a la naturaleza de los trabajos.
- El colegio de ingenieros, el Colegio de Arquitectos, el representante del Órgano de Control institucional de la entidad puede participar, en calidad de veedor, en la recepción de la obra, la ausencia del veedor no vicia el acto.
- Para el inicio del acto de recepción de obra, el residente de obra entrega al comité de recepción el cuaderno de obra, el cual es devuelto a la finalización del acto al residente con la anotación pertinente del supervisor, de ser el caso.
- Bajo responsabilidad Titular de la entidad, en un plazo no mayor de veinte (20) días siguientes de realizada su designación, el comité de recepción junto al contratista y al inspector o supervisor verifican el funcionamiento u operatividad de la infraestructura culminada y las instalaciones y equipos en caso corresponda. De ser el caso dispone las pruebas operativas que sean necesarias.
- Culminada la verificación, y de no existir observaciones, se procede a la recepción de la obra, y se considera concluida en la fecha anotada por el contratista en el cuaderno de obra. El Acta de Recepción debe ser suscrita por los miembros del comité y el contratista.
- De existir observaciones, estas se consignan en un Acta o Pliego de Observaciones y no se recibe la obra. El contratista dispone de un décimo (1/10) del plazo de ejecución vigente de la obra o cuarenta y cinco (45) días, el que resulte menor para subsanar las observaciones, plazo que se computa a partir de la fecha de suscripción del Acta o Pliego. Las prestaciones que se ejecuten en dicho periodo como consecuencia de observaciones no dan derecho al pago de ningún concepto a favor del contratista, supervisor o inspector ni a la aplicación de penalidad alguna.
- Realizadas las prestaciones para el levantamiento de las observaciones, el contratista solicita nuevamente la recepción de la obra mediante anotación en el cuaderno de obra, lo cual es verificado por el inspector o supervisor e informado a la entidad, según corresponda, en el plazo de tres (3) días siguientes de la anotación. El comité de recepción junto con el contratista se constituye en la obra dentro de los siete (7) días siguientes de recibido el informe del inspector o supervisor. La comprobación que realiza se sujeta a verificar la subsanación de las observaciones formuladas en el Pliego, no pudiendo formular nuevas observaciones.
- De haberse subsanado las observaciones a conformidad del comité de recepción, se suscribe el Acta de Recepción de Obra.
- En caso el contratista o el comité de recepción no estuviese conforme con las observaciones o la subsanación, según corresponda, anota la discrepancia en el





Municipalidad Distrital de Magdalena

"La Perla del Jequetepeque"

GERENCIA DE INFRAESTRUCTURA

acta respectiva. El comité de recepción eleva al Titular de la entidad todo lo actuado con un informe sustentado de sus observaciones en un plazo máximo de cinco (5) días. La Entidad se pronuncia sobre dichas observaciones en igual plazo.

- De persistir la discrepancia, esta puede ser sometida a junta de Resolución de Disputas, conciliación y/o arbitraje, según corresponda, dentro de los treinta (30) días hábiles posteriores al pronunciamiento de la Entidad o al vencimiento del plazo en que este debió realizarse.
- Si vencido el cincuenta por ciento (50%) del plazo establecido para la subsanación, el inspector o supervisor verifica que no se ha dado inicio a los trabajos correspondientes, salvo circunstancias justificadas debidamente acreditadas por el contratista, informa inmediato a la Entidad quien da por vencido dicho plazo y notifica ello al Contratista. A partir del día siguiente de la mencionada notificación la Entidad asume la subsanación de las observaciones con cargo a las valorizaciones pendientes de pago o de acuerdo al procedimiento que se establece en la Directiva que se apruebe conforme a lo que dispone el numeral 204.3 del artículo 204.
- Todo retraso con la subsanación de las observaciones que exceda del plazo otorgado, se considera como demora para efectos de las penalidades que correspondan y puede dar lugar a que la Entidad resuelva el contrato por incumplimiento. Las penalidades a que se refiere el presente artículo pueden ser aplicadas hasta el tope señalado en la Ley, el Reglamento o el contrato según corresponda.
- Como consecuencia de verificar el funcionamiento u operatividad de la infraestructura culminada y las instalaciones y equipos en caso corresponda, advierte que la obra no se encuentra culminada, dispone que el inspector o supervisor anote en el cuaderno de obra tal hecho, a efectos que el contratista culmine la obra, aplicándole penalidad por retraso, y respecto al supervisor se le aplica una penalidad no menor a 1% ni mayor a 5% al monto del contrato de supervisión. Realizadas las prestaciones para la culminación de la obra, el contratista solicita nuevamente la recepción de la obra, mediante anotación en el cuaderno de obra, lo cual es verificado por el inspector o supervisor e informado a la Entidad, conforme al procedimiento señalado en este artículo; sin perjuicio de resolver el contrato.
- Está permitida la recepción parcial de secciones terminadas de las obras, cuando ellos se hubiera previsto expresamente en las bases, en el contrato o las partes expresamente lo convengan. La recepción parcial no exime al contratista del cumplimiento del plazo de ejecución; en caso contrario, se le aplican las penalidades correspondientes.
- Si por causas ajenas al contratista la recepción de la obra se retrasa, superando los plazos establecidos en el presente artículo para tal acto, el lapso de la demora se adiciona al plazo de ejecución de la misma y se reconoce al contratista los gastos generales debidamente acreditados, en que se hubiese incurrido durante la demora.
- Si en el proceso de verificación de la subsanación de las observaciones el comité de recepción constata la existencia de defectos distintos a las observaciones antes formuladas, sin perjuicio de suscribir el Acta de Recepción de Obra, informa a la Entidad para que ésta solicite por escrito al contratista las subsanaciones del caso siempre que constituyan vicios ocultos.

3.1.14.30. LIQUIDACION DEL CONTRATO DE OBRA

Será de aplicación el Artículo 209 RLCE: Liquidación del Contrato de Obra.





Municipalidad Distrital de Magdalena

"La Perla del Jequetepeque"

GERENCIA DE INFRAESTRUCTURA

13

El contratista presenta la liquidación debidamente sustentada con la documentación y cálculos detallados, dentro de un plazo de sesenta (60) días o el equivalente a un décimo (1/10) del plazo vigente de ejecución de la obra, el que resulte mayor, contado desde el día siguiente de la recepción de la obra o de que la última controversia haya sido resuelta y consentida. Dentro de los sesenta (60) días o el equivalente a un décimo (1/10) del plazo vigente de ejecución de la obra, el que resulte mayor, contado desde el día siguiente de la recepción de la obra, el supervisor o inspector presenta a la Entidad sus propios cálculos, excluyendo aquellos que se encuentran sometidos a un medio de solución de controversias. Dentro del plazo de sesenta (60) días de recibida la liquidación formulada por el contratista la Entidad se pronuncia con cálculos detallados, ya sea aprobando, observando, o elaborando otra, notificando al contratista para que este se pronuncie dentro de los quince (15) días siguientes.

En caso el contratista no presente la liquidación en el plazo previsto, la Entidad ordena al supervisor o inspector la elaboración de la liquidación debidamente sustentada en el plazo previsto en el párrafo anterior, siendo los gastos a cargo del contratista. La Entidad notifica la liquidación al contratista para que éste se pronuncie dentro de los quince (15) días siguientes.

La liquidación queda consentida o aprobada, según responda, cuando, practicada por una de las partes, no es observada por la otra dentro del plazo establecido.

Cuando una de las partes observe la liquidación presentada por la otra este debe pronunciarse dentro de los quince (15) días de haber recibido la observación; de no hacerlo se considera aprobado o consentido, según corresponda, la liquidación con las observaciones formuladas.

En caso de que una de las partes no acoja las observaciones formuladas por la otra, aquella debe manifestarlo por escrito dentro del plazo previsto en el párrafo anterior. En tal supuesto, la parte que no acoge las observaciones debe solicitar dentro del plazo previsto en la ley, el sometido de esta controversia a conciliación y/o arbitraje, vencido en plazo se considera consentida o aprobada, según corresponda, la liquidación con las observaciones formuladas.

Toda discrepancia respecto a la liquidación incluso las controversias relativa a su consentimiento o al incumplimiento de los pagos que resulten de las mismas, se resuelve según las disposiciones previstas para la solución de control establecidas en la ley y el presente reglamento, sin perjuicio del cobro de la parte no controvertida.

La liquidación de obra contratada bajo cualquier sistema de contratación se practica con los precios unitarios, gastos generales y utilidad ofertados y, de ser el caso, los aprobados durante la ejecución del contrato.

No se procede a la liquidación mientras existan controversias pendientes de resolver.

Artículo 210 RLCE Efectos de la liquidación:
Luego de consentida la liquidación y efectuado el pago que corresponda, culmina definitivamente el contrato y se cierra el expediente respectivo. Las discrepancias en relación a defectos o vicios ocultos, deben ser sometidas a conciliación y/o arbitraje.

En dicho caso el plazo de caducidad se computa a partir de la recepción de la obra por la entidad hasta treinta (30) días hábiles posteriores al vencimiento del plazo de responsabilidad del contratista previsto al contrato.

El procedimiento para la liquidación del contrato de obra que debe observarse, es el que se encuentra descrito en el artículo 209° del Reglamento de la Ley de Contrataciones del Estado, el mismo que contendrá como mínimo:



Al. Jr. 1016 Obja 145

El. 957 820 174

SI municipalidadmagdalena@gmail.com

Contigo Avanzamos



Municipalidad Distrital de Magdalena
"La Perla del Jequetepeque"
GERENCIA DE INFRAESTRUCTURA

12

PARTE I: DOCUMENTACIÓN TÉCNICA

- Informe final de liquidación de contrato de obra elaborado por el residente de obra.
- Ficha técnica, en donde se muestren los principales eventos durante la ejecución de la obra (fechas de inicio y término de ejecución, adicionales, deductivos, plazos, montos, y otros que estime conveniente).
- Principales ocurrencias e incidentes en la ejecución de la obra.

PARTE II: DOCUMENTACIÓN TÉCNICA QUE SUSTENTA EL INFORME FINAL DE LIQUIDACIÓN DE CONTRATO DE OBRA

- Liquidación técnica de contrato de la obra, que incluye cálculos detallados y justificatorios de la liquidación de contrato de obra.
- Valorizaciones mensuales reconocidas por el Supervisor o inspector, según sea el caso.
- Comprobantes de pago de las valorizaciones de obra emitida, en copia.
- Copias de los Índices Unificados por cada mes considerado.
- Hoja resumen de Presupuesto base.
- Hoja Resumen de Presupuesto Contratado.
- Hoja de desagregado de Gastos Generales del presupuesto Contratado.
- Fórmulas polinómicas del contrato principal y de adicionales de ser el caso.
- Cuaderno de obra digital (impresión de todos los asientos).
- Copia de los resúmenes de las valorizaciones mensuales del contrato principal, de las valorizaciones de adicionales de obra y deductivos, según corresponda y planilla de metrados.
- Diagramas de programación de obra actualizado, Barras Gantt, PERT, CPM al concluir la obra, en software apropiado, incluyendo los adicionales y deductivos aprobados, que permita identificar el desenvolvimiento de la ejecución de la obra contratada.
- Cronograma valorizado final de ejecución de obra (inc. Ampliaciones de plazo, suspensiones y/o paralizaciones de ser el caso).
- Memoria descriptiva valorizada (suscrita por Supervisor).
- Planos de replanteo Post construcción, firmados por Supervisor o inspector.
- Aseguramiento de la calidad y/o pruebas de control de calidad.
- Dossier de calidad, adjuntando los protocolos empleados y certificados de operatividad de todos los equipos instalados, así como de los materiales utilizados.
- Informe de término de obra presentado por el Supervisor incluye Panel Fotográfico y certificados del Control de calidad.
- Panel fotográfico en el que se demuestre fehacientemente la ejecución de cada actividad y/o partida.

PARTE III: DOCUMENTACIÓN ADMINISTRATIVA

- Copia del contrato de obra y adendas, según corresponda.
- Resolución de aprobación del Expediente técnico.
- Documento con el cual se notifica al Contratista la designación del Supervisor y/o inspector de obra.
- Constancia de entrega del Expediente Técnico al Contratista.
- Acta de entrega del Terreno, de inicio de obra, suspensiones y sus reinicios (todo en original)
- Solicitud del adelanto directo.
- Solicitud del adelanto para materiales, con relación de materiales.
- Resoluciones directorales de ampliaciones de plazo/adicionales/reducciones (inc. La notificación respectiva)
- Resoluciones de conciliaciones v/o laudo arbitral si las hubiera





Municipalidad Distrital de Magdalena

"La Perla del Jequetepeque"

GERENCIA DE INFRAESTRUCTURA

11

- Aprobación de gastos generales por ampliaciones de plazo, debidamente sustentados.
- Copias de las garantías, pólizas de seguros, presentadas por el contratista
- Acta de recepción y/o pliego de observaciones (original).
- La edición final del informe de liquidación de contrato de obra será presentada en un ejemplar original y dos copias, junto con un CD que contenga la información indicada en todos los reportes y en archivos en formato fuente.

El pago final correspondiente al saldo de la liquidación de contrato de obra, será efectuado en un plazo no mayor a 15 días calendario, contados a partir del consentimiento de la Liquidación de contrato de obra que corresponda.

3.1.14.31. RESPONSABILIDAD DEL CONTRATISTA EN OBRA – GARANTIA DE OBRA

El contratista, es el responsable de la calidad de los vicios ocultos de la obra hasta por un plazo máximo de siete (7) años contados a partir de la recepción total de obra de parte de la comisión designada para tal fin.

3.1.14.32. DISPOSICIONES FINALES

Todos los demás aspectos del presente proceso no contemplados en las bases se regirán supletoriamente por la Ley y su Reglamento, así como por las disposiciones legales vigentes.

3.1.16 REQUISITOS Y PERFIL DEL CONTRATISTA Y DEL PERSONAL CLAVE.

Los requisitos mínimos indicados a continuación serán de cumplimiento obligatorio:

3.1.11.1. REQUISITOS MÍNIMOS DEL POSTOR:

Estar inscrito en el Registro Nacional de Proveedores como ejecutor de obras, dicha acreditación podrá ser realizada de manera individual o mediante la conformación de un consorcio, el postor no deberá estar inhabilitado, ni con sanción vigente aplicada por el Tribunal de Contrataciones del OSCE, ni estar impedido, temporal o permanentemente, para contratar con el Estado Peruano. Por consiguiente, el Postor no deberá encontrarse incluido en el Registro de Inhabilitados para Contratar con el Estado.

Asimismo, los postores deberán cumplir cabalmente con los siguientes requisitos:

- i. El postor debe de contar con la capacidad técnica y financiera para afrontar la ejecución de la obra.
- ii. El postor debe de contar con la Capacidad Libre de Contratación ante el Registro Nacional de Proveedores, para poder suscribir contrato y su consecuente ejecución.
- iii. El postor deberá contar con las facultades legales para poder participar en el presente procedimiento de selección.
- iv. La obra deberá ser ejecutada directamente por el Contratista, no aceptándose subcontrataciones.
- v. De conformidad con el artículo 49.5 del Reglamento, el número máximo de consorciados que podrán participar en el presente procedimiento de selección es de dos (2) integrantes; el porcentaje mínimo de participación de cada consorciado es del veinte por ciento, y el porcentaje mínimo de participación para el integrante que aporta mayor experiencia deberá ser no mayor a ochenta por ciento.
- vi. El postor debe de acreditar como experiencia en la especialidad un monto facturado acumulado equivalente a UNA (01) vez el valor referencial ejecutados durante los 10 años anteriores a la fecha de presentación de ofertas. Se considera obras similares para la experiencia del postor a: Construcción y/o instalación y/o reconstrucción y/o mejoramiento y/o ampliación o la combinación de estos de estos términos de sistemas de agua potable y saneamiento, o sistemas de agua potable y unidades básicas de saneamiento, donde los sistemas de saneamiento





Municipalidad Distrital de Magdalena

"La Perla del Jequetepeque"

GERENCIA DE INFRAESTRUCTURA

representen por lo menos el sesenta por ciento del monto total acreditado.

No forma parte de las obras similares los sistemas o servicio de agua potable y alcantarillado, sistemas de agua potable y desagüe, sistemas o servicios de agua potable y letrinas, sistemas o servicios de agua potable (por si solos), Sistemas de saneamiento (por si solos).

De conformidad con la Resolución Ministerial N° 249-2020-VIVIENDA, la experiencia del postor en la especialidad no se encuentra homologado.

3.1.11.2. PLANTEL PROFESIONAL

La entidad considera que, para la ejecución de la obra, el contratista debe contar con un equipo profesional especializado de acuerdo a lo requerido en el expediente técnico; con la finalidad de garantizar una adecuada prestación de los servicios y cumplir con los plazos establecidos en las bases, se exigirá la participación exclusiva de todos los profesionales.

El plantel profesional clave considerado de conformidad con el numeral 49.3 del artículo 49 de la Ley de Contrataciones del Estado y el literal e) del numeral 139.1 del artículo 139 del RLCE presentara experiencia y calificación razonable y congruente con el objeto de la obra y estos requisitos de calificación se acreditarán para la suscripción del contrato. Por lo que el personal propuesto como clave con participación completa no podrá laborar de manera simultánea en otra obra, debido a que es una obligación esencial de la función del personal laboral de manera permanente, directa y exclusiva en la ejecución de la obra y el cumplimiento del contrato, por lo que en caso de detectarse que el personal propuesto está declarado o laborando en otra obra de acuerdo al Art. 190 del RLCE deberá adjuntar la autorización de sustitución emitido por la entidad contratante.

De acuerdo a lo establecido en el desagregado de gastos generales del expediente técnico, el profesional clave requerido para la ejecución de la obra es:

N°	ESPECIALIDAD	FORMACION ACADEMICA	EXPERIENCIA MINIMA
1	Residente de Obra	Título Profesional de: Ingeniero civil o ingeniero Sanitario	24 meses de experiencia como: Residente o supervisor o inspector o gerente de construcción o jefe de supervisión o asistente de residente o asistente de supervisión o la combinación de estos, en la ejecución de obra o inspección de obra o supervisión de obra, en obras de saneamiento u obras similares (Computada desde la fecha de la colegiatura)
2	Especialista en Seguridad en Obra y Salud Ocupacional	Título Profesional de: Ingeniero de Higiene y Seguridad Industrial o Ingeniero Industrial o Ingeniería de Seguridad y Salud en el trabajo o	12 meses de experiencia mínimo como: Especialista, ingeniero, supervisor, jefe, responsable, coordinador o la combinación de estos, en seguridad y salud ocupacional o seguridad e higiene ocupacional o seguridad de obra o seguridad en el trabajo o seguridad y salud ocupacional y medio



09



Municipalidad Distrital de Magdalena

"La Perla del Jequetepeque"

GERENCIA DE INFRAESTRUCTURA

		Ingeniero Sanitario o Ingeniero Civil	ambiente o salud ocupacional o implementación de planes de seguridad e higiene ocupación; en la ejecución y/o inspección y/o supervisión de obras en general (Computada desde la fecha de la Colegiatura)
3	Especialista Ambiental	Título Profesional de: Ingeniero Ambiental o Ingeniero Ambiental y de Recursos Naturales o Ingeniero de Recursos naturales o Ingeniero Sanitario o Ingeniero Civil o Ingeniero Mecánica de Fluidos	12 meses de experiencia mínima como: especialista o ingeniero o supervisor o jefe o responsable o residente o la combinación de estos, en: ambiental o mitigación ambiental o ambientalista o monitoreo y mitigación ambiental o impacto ambiental o medio ambiente o protección de medio ambiente en la ejecución y/o inspección y/o supervisión de obras en general (computada desde la fecha de la colegiatura).
4	Especialista en Calidad	Título profesional de: Ingeniero Sanitario o Ingeniero Civil	12 meses de experiencia mínima de: Especialista en calidad, ingeniero, supervisor, jefe, residente, responsable, coordinador o la combinación de estos, en: control de calidad o calidad o aseguramiento de calidad o programa de calidad o protocolos de calidad, en la ejecución y/o inspección y/o supervisión de obras en general (computada desde la fecha de la colegiatura)

Definición de obras de saneamiento y obras similares para acreditar la experiencia del personal clave: De conformidad con lo establecido en la ficha de homologación aprobado mediante Resolución Ministerial N° 249-2020-VIVIENDA, el perfil profesional se encuentra homologado, de acuerdo a lo siguiente:

Definición de obras de saneamiento: Sistemas de agua potable o Unidades básicas de saneamiento (UBS) de arrastre hidráulico o ecológica o compostera o de hoyo seco.

Definición de obras similares: Las obras de construcción y/o instalación y/o remodelación y/o ampliación y/o mejoramiento y/o reconstrucción y/o rehabilitación y/o reparación y/o renovación y/o reposición y/o cambio y/o reubicación y/o optimización de infraestructura de sistemas y/o servicios de agua potable, como captaciones y/o líneas de conducción y/o reservorios y/o plantas de tratamiento de agua potable y/o líneas de aducción y/o redes de agua y/o acueductos y/o conexiones domiciliarias de agua potable y/o redes secundarias de agua potable y/o infraestructura de saneamiento de sistemas y/o servicios de alcantarillado y/o desagüe como plantas de tratamiento de aguas residuales y/o conexiones domiciliarias de alcantarillado y/o redes secundarias de alcantarillado y/o redes secundarias de desagüe y/o unidades básicas de saneamiento (UBS) de arrastre hidráulico o ecológica o compostera o de hoyo seco.



Contiao Avanzamos



Municipalidad Distrital de Magdalena

"La Perla del Jequetepeque"

GERENCIA DE INFRAESTRUCTURA

La acreditación del plantel profesional clave será para la suscripción de contrato.

El TÍTULO PROFESIONAL o GRADO DE BACHILLER será verificado en el Registro de grados académicos y títulos profesionales en el portal Web de la Superintendencia Nacional de Educación Superior Universitaria – SUNEDU. En caso el TÍTULO PROFESIONAL requerido no se encuentre inscrito en el referido registro, el postor debe de presentar la copia del diploma respectivo a fin de acreditar la formación académica requerida.

La experiencia del personal profesional clave requerido se acreditará con cualquiera de los siguientes documentos: (i) copia simple de contratos y su respectiva conformidad o (ii) constancias o (iii) certificados o (iv) cualquier otra documentación que, de manera fehaciente demuestre la experiencia del personal propuesto.

Los documentos que acreditan la experiencia del personal deben incluir como mínimo los nombres y apellidos del profesional, el cargo desempeñado, el plazo de prestación, el nombre de la entidad u organización que emite el documento, fecha de emisión y nombres y apellidos de quien suscribe el documento.

De presentarse experiencia ejecutada paralelamente (traslape), para el computo del tiempo de dicha experiencia solo se considerará él una vez el periodo traslapado.

La Entidad se reserva el derecho de verificación y fiscalización de la documentación (Certificados, constancia, Contratos entre otros) presentada por los participantes y/o postores; de comprobarse documentación inexacta o fraguada se informará al Tribunal de Contrataciones del Estado en aplicación a los artículos 50° de la Ley de Contrataciones del Estado y 23° del Reglamento, para las sanciones correspondientes.

Se precisa que el participante debe de tener en cuenta que: "las constancias y/o certificados y documentos que acrediten la experiencia del personal deben de ser emitidos por aquel órgano que tenga competencia para ello dentro de la organización interna de la entidad pública o privada donde dicho profesional adquirió la experiencia, pues solo así de demostraría fehacientemente la experiencia adquirida, conforme lo señala la opinión No.- 105-2015/DTN, Hecho que en la verificación posterior puede ser corroborada por la entidad.

Se considerará aquella experiencia que no tenga antigüedad mayor a veinticinco (25) años anteriores a la fecha de presentación de ofertas.

El postor debe de tener en cuenta que, al momento de presentar la documentación para la formalización contractual, el residente de obra, no debe de tener otro trabajo como residente y/o supervisor en otra obra al mismo momento.

La COLEGIATURA y HABILITACION de los profesionales se requiera para el inicio de su participación efectiva en la ejecución del contrato, tanto para aquellos profesionales de procedencia peruana como del Extranjero. Lo anterior no resulta impedimento para que la Entidad, antes de suscribir el contrato, en el ejercicio de su función fiscalizadora, verifique que la experiencia que se pretenda acreditar haya sido adquirida cuando el profesional se encontraba habilitado legalmente para ello.

Importante:

- ✓ Excepcionalmente y de manera justificada el contratista puede solicitar a la Entidad le autorice la sustitución del profesional acreditado, en cuyo caso el reemplazante





Municipalidad Distrital de Magdalena

"La Perla del Jaguetepeque"

GERENCIA DE INFRAESTRUCTURA

debe reunir experiencia y calificaciones profesionales iguales o superiores a las del profesional reemplazado.

- ✓ La sustitución del personal acreditado debe solicitarse a la Entidad quince (15) días antes que se culmine la relación contractual entre el contratista y el personal a ser sustituido; si dentro de los ocho (8) días siguientes de presentada la solicitud la Entidad no emite pronunciamiento se considera aprobada la sustitución. La Entidad verifica que el sustituto posee iguales o superiores características a las previstas en las bases para el profesional que requiere ser reemplazado.

La Entidad debe valorar de manera integral los documentos presentados para acreditar dicha experiencia. En tal sentido, aun cuando en los documentos presentados la denominación del cargo o puesto no coincida literalmente con aquella prevista en los requisitos de calificación, se deberá validar la experiencia si las actividades que realizo el profesional corresponden con la función propia del cargo o puesto requerido.

3.1.11.3. EQUIPAMIENTO ESTRATEGICO: MAQUINARIA Y EQUIPOS MINIMOS PARA LA EJECUCION DE OBRA

Para la ejecución de la obra, es necesario contar con el siguiente equipamiento

N°	EQUIPO	CANTIDAD
1.00	MOCHILA PULVERIZADORA PLASTICA (CAP=20Lts)	01
2.00	ESTACION TOTAL (INC. TRIPODE, 02 BASTONES Y 02 PRISMAS)	01
3.00	BOMBA MANUAL PARA PRUEBA HIDROSTATICA (0-300PSI)	01
4.00	MEZCLADORA DE CONCRETO 13 HP (CAP. 11 PIE3-250KG)	01
5.00	GENERADOR DE ENERGIA A DIESEL 5500W-220V-60Hz	01
6.00	SOLDADORA ELÉCTRICA TIPO SWAM 250A (220-380V)	01
7.00	SIERRA CIRCULAR DE 7 1/4" DE 1.5KW-220V-5700 R.P.M.	01
8.00	COMPRESORA DE AIRE DE 2.5HP-220V/60Hz/CAP=50Lts (INC. ACCESORIOS DE PINTURA)	01
9.00	VIBRADOR DE CONCRETO 5.5 HP-4000 W (12000 RPM)	01
10.00	VIBROAPISONADOR DE 5.5 HP (450-650 IPM)	01
11.00	TALADRO PERCUTOR 0.8KW/220V/60Hz	01

La acreditación del equipamiento será para la suscripción de contrato mediante: Copia de documentos que sustenten la propiedad, la posesión, el compromiso de compra venta o alquiler u otro documento que acredite la disponibilidad del equipamiento estratégico.

En el caso que el postor ganador sea un consorcio los documentos de acreditación de este requisito pueden estar a nombre del consorcio o de uno de sus integrantes.

El equipo propuesto podrá ser propio o alquilado, bastando para su acreditación en caso de ser propio con factura o boletas o tarjetas de propiedad y en caso de ser alquilado, bastará con un compromiso de alquiler o con un compromiso formal de arrendamiento del equipo donde se especifique los datos del equipamiento, en este caso no será necesario adjuntar documentos de propiedad.



Contigo Avanzamos



06

Municipalidad Distrital de Magdalena

"La Perla del Jequetepeque"

GERENCIA DE INFRAESTRUCTURA

Asimismo, se aceptarán equipos de mayor e igual capacidad y potencia a la solicitada en la relación de equipo mínimo del expediente técnico, con una antigüedad no mayor a los 05 Años contados a partir de la fecha de convocatoria del procedimiento de selección. Se entiende que los rendimientos de los equipos mecánicos considerados en los análisis de precios unitarios del expediente técnico, responden a condiciones de antigüedad, operatividad y eficiencia de estos.

Las maquinarias, deben encontrarse en buen estado de funcionamiento, no debe presentar fallas, que perjudiquen el avance de obra. no serán consideradas las maquinarias y equipos que no tengan la información de antigüedad, capacidad y potencia de la maquinaria propuesta requerido por la entidad.

Los mayores recursos en equipos y otros bienes que el contratista movilice a la obra, serán de su entera responsabilidad, en tanto estos obedecen al análisis de riesgos de su Oferta, la entidad ha determinado tipos y cantidad de equipos que detalla en el expediente técnico, los cuales responden al plazo de ejecución estimado en el expediente técnico. En tal sentido, por ser una decisión de entera responsabilidad del contratista el movilizar mayores recursos en equipos, no corresponde reclamo alguno por equipo parado en el caso de ampliaciones de plazo aprobadas, denegadas y/o paralizaciones de obra por cualquier causa.

3.1.17 DOMICILIO PARA EFECTOS DE NOTIFICACION DURANTE LA EJECUCION CONTRACTUAL.

El contratista para efectos de las notificaciones que se realicen durante la ejecución contractual, deberá consignar la dirección del domicilio y un correo electrónico, autorizando de manera expresa, la misma que debe permitir la emisión automática del acuse de recibo, bajo la exclusiva responsabilidad del contratista, entendiéndose bien notificado con las notificaciones correspondientes. Por consiguiente, será de responsabilidad del contratista estar pendiente permanentemente de correo consignado.

3.1.18 DOCUMENTOS PARA EL PERFECCIONAMIENTO DEL CONTRATO

El contratista deberá presentar como documento para el perfeccionamiento del contrato el calendario de adquisición de materiales o insumos necesarios para la ejecución de obra, en concordancia con el calendario de avance de obra valorizado. Este calendario se actualiza con cada ampliación de plazo otorgada, en concordancia con el calendario de avance de obra valorizado vigente.

3.1.19 TRIBUTOS Y OTRAS OBLIGACIONES.

Serán de cargo del Contratista todos los tributos, contribuciones y gravámenes que le corresponden de acuerdo a Ley. Toda responsabilidad de carácter laboral y por el pago de aportaciones sociales es exclusivamente del contratista.

3.1.20 DAÑOS A TERCEROS.

Constituye una obligación el asumir los costos de reparación de los daños que ocasionen a las redes eléctricas, agua, desagüe, teléfonos y demás terceros. Posterior a ello, ya durante la ejecución contractual, la negativa en reparar el daño causado será causal de resolución del contrato, sin perjuicio de la que la Entidad o las empresas de servicio ejecuten los trabajos con cargo a las valorizaciones del Contratista y/o garantías de Fiel cumplimiento, de ser el caso.

3.1.21 INDEMNIZACIONES.

Es obligación y responsabilidad del Contratista, atender los juicios, reclamos, demandas o acciones imputables a él o a su personal directa e indirectamente por actividades ilícitas, daños, pérdidas, accidentes, lesiones o muertes, producidos dentro de la obra y/o áreas aledañas de su influencia, como consecuencia de la ejecución de trabajos o negligencia.



11. A. José Ojeda 14

12. Cel. 957 800 174

13. Municipalidad Distrital de Magdalena

Contigo Avanzamos



Municipalidad Distrital de Magdalena

"La Perla del Tiquetepeque"

GERENCIA DE INFRAESTRUCTURA

05

Es obligación y responsabilidad del Contratista, inspeccionar los inmuebles aledaños en el perímetro de la construcción, cuyas instalaciones y/o cimentaciones queden comprendidas en el área de influencia de las excavaciones efectuadas para el proyecto y que puedan ver afectada su estabilidad o continuidad y además de ejecutar cualquier obra que sea necesario para evitar accidentes o demandas de los propietarios.

3.1.22 RESOLUCIÓN DE CONTRATO.

La Municipalidad Distrital de Magdalena podrá resolver el contrato, de conformidad con el Artículo 164° del Reglamento de la Ley de Contrataciones del Estado, en los casos en que el Contratista:

1. Incumpla injustificadamente obligaciones contractuales, legales o reglamentarias a su cargo, pese a haber sido requerido por este.
2. Haya llegado a acumular el monto máximo de la penalidad por mora o el monto máximo para otras penalidades, en la ejecución de la prestación a su cargo.
3. Paralice o reduzca injustificadamente la ejecución de la prestación, pese a haber sido requerido para corregir tal situación.

3.1.23 SEGURIDAD EN EL TRABAJO Y MEDIO AMBIENTE.

El Contratista, durante la realización de las obras y el período de garantía deberá:

- i) Garantizar la seguridad de las personas autorizadas a estar presentes en la Zona de las obras y mantener ésta y las obras mismas (mientras no hayan sido aceptadas u ocupadas por el Contratante) en buen estado con el fin de evitar todo riesgo para las personas.
- ii) Suministrar y mantener, por su cuenta, todos los dispositivos de iluminación, protección, cierre, señales de alarma y vigilancia en los momentos y lugares necesarios o exigidos por el supervisor de Obra, o por cualquier otra autoridad debidamente constituida y por la reglamentación vigente, para la protección de las obras y para la seguridad y comodidad del público en general.

Adoptar todas las medidas necesarias para proteger el medio ambiente, tanto dentro como fuera de la Zona de las obras, evitando todo perjuicio o daño a las personas o bienes públicos o de otras índoles resultantes de la contaminación, el ruido u otros inconvenientes producidos por los métodos utilizados para la realización de las obras, así como mitigar los impactos en canteras y otras áreas de influencia del proyecto, lo indicado es una obligación directamente vinculada al objeto de la contratación.

Las presentes disposiciones enmarcan los puntos genéricos para la correcta ejecución de la obra que comprende el proyecto, incluyendo implementación del sistema de seguridad mínimo en la construcción según normatividad vigente.

Para la ejecución de la Obra aparte de lo establecido en el expediente técnico es de aplicación obligatoria lo establecido en la Norma G 050, Ley General del Patrimonio Cultural de la Nación- Ley N° 28296 y su reglamento.

3.1.24 GESTIÓN DE RIESGOS.

El enfoque integral de gestión de los riesgos previsibles de ocurrir durante la ejecución de la presente obra, han sido definidos en los Anexos N° 1, 2 y 3 que forman parte del expediente técnico de obra, teniendo en cuenta, las características particulares y las condiciones del lugar de su ejecución, conforme a la Directiva N° 012-2017-OSCE/CD, los cuales serán de exclusiva responsabilidad del contratista.

En ese sentido, durante la ejecución de la obra, el residente conjuntamente con el supervisor, deben evaluar permanentemente el desarrollo de la administración de riesgos, debiendo





Municipalidad Distrital de Magdalena
"La Perla del Tequepeque"
GERENCIA DE INFRAESTRUCTURA

04

anotar los resultados en el cuaderno de obra digital, cuando menos, con periodicidad semanal, precisando sus efectos y los hitos afectados o no cumplidos de ser el caso.

3.2. REQUISITOS DE CALIFICACION

A	CAPACIDAD TÉCNICA Y PROFESIONAL																																				
A.1	EQUIPAMIENTO ESTRATÉGICO																																				
<u>Requisitos:</u>																																					
<table border="1"><thead><tr><th>N°</th><th>EQUIPO</th><th>CANTIDAD</th></tr></thead><tbody><tr><td>1.00</td><td>MOCHILA PULVERIZADORA PLASTICA (CAP=20Lts)</td><td>01</td></tr><tr><td>2.00</td><td>ESTACION TOTAL (INC. TRIPODE, 02 BASTONES Y 02 PRISMAS)</td><td>01</td></tr><tr><td>3.00</td><td>BOMBA MANUAL PARA PRUEBA HIDROSTATICA (0-300PSI)</td><td>01</td></tr><tr><td>4.00</td><td>MEZCLADORA DE CONCRETO 13 HP (CAP. 11 PIE3-250KG)</td><td>01</td></tr><tr><td>5.00</td><td>GENERADOR DE ENERGIA A DIESEL 5500W-220V-60Hz</td><td>01</td></tr><tr><td>6.00</td><td>SOLDADORA ELÉCTRICA TIPO SWAM 250A (220-380V)</td><td>01</td></tr><tr><td>7.00</td><td>SIERRA CIRCULAR DE 7 1/4" DE 1.5KW-220V-5700 R.P.M.</td><td>01</td></tr><tr><td>8.00</td><td>COMPRESORA DE AIRE DE 2.5HP-220V/60Hz/CAP=50Lts (INC. ACCESORIOS DE PINTURA)</td><td>01</td></tr><tr><td>9.00</td><td>VIBRADOR DE CONCRETO 5.5 HP-4000 W (12000 RPM)</td><td>01</td></tr><tr><td>10.00</td><td>VIBROAPISONADOR DE 5.5 HP (450-650 IPM)</td><td>01</td></tr><tr><td>11.00</td><td>TALADRO PERCUTOR 0.8KW/220V/60Hz</td><td>01</td></tr></tbody></table>	N°	EQUIPO	CANTIDAD	1.00	MOCHILA PULVERIZADORA PLASTICA (CAP=20Lts)	01	2.00	ESTACION TOTAL (INC. TRIPODE, 02 BASTONES Y 02 PRISMAS)	01	3.00	BOMBA MANUAL PARA PRUEBA HIDROSTATICA (0-300PSI)	01	4.00	MEZCLADORA DE CONCRETO 13 HP (CAP. 11 PIE3-250KG)	01	5.00	GENERADOR DE ENERGIA A DIESEL 5500W-220V-60Hz	01	6.00	SOLDADORA ELÉCTRICA TIPO SWAM 250A (220-380V)	01	7.00	SIERRA CIRCULAR DE 7 1/4" DE 1.5KW-220V-5700 R.P.M.	01	8.00	COMPRESORA DE AIRE DE 2.5HP-220V/60Hz/CAP=50Lts (INC. ACCESORIOS DE PINTURA)	01	9.00	VIBRADOR DE CONCRETO 5.5 HP-4000 W (12000 RPM)	01	10.00	VIBROAPISONADOR DE 5.5 HP (450-650 IPM)	01	11.00	TALADRO PERCUTOR 0.8KW/220V/60Hz	01	
N°	EQUIPO	CANTIDAD																																			
1.00	MOCHILA PULVERIZADORA PLASTICA (CAP=20Lts)	01																																			
2.00	ESTACION TOTAL (INC. TRIPODE, 02 BASTONES Y 02 PRISMAS)	01																																			
3.00	BOMBA MANUAL PARA PRUEBA HIDROSTATICA (0-300PSI)	01																																			
4.00	MEZCLADORA DE CONCRETO 13 HP (CAP. 11 PIE3-250KG)	01																																			
5.00	GENERADOR DE ENERGIA A DIESEL 5500W-220V-60Hz	01																																			
6.00	SOLDADORA ELÉCTRICA TIPO SWAM 250A (220-380V)	01																																			
7.00	SIERRA CIRCULAR DE 7 1/4" DE 1.5KW-220V-5700 R.P.M.	01																																			
8.00	COMPRESORA DE AIRE DE 2.5HP-220V/60Hz/CAP=50Lts (INC. ACCESORIOS DE PINTURA)	01																																			
9.00	VIBRADOR DE CONCRETO 5.5 HP-4000 W (12000 RPM)	01																																			
10.00	VIBROAPISONADOR DE 5.5 HP (450-650 IPM)	01																																			
11.00	TALADRO PERCUTOR 0.8KW/220V/60Hz	01																																			
<u>Acreditación:</u>																																					
De conformidad con el numeral 49.3 del artículo 49 y el literal e) del numeral 139.1 del artículo 139 del Reglamento este requisito de calificación se acredita para la suscripción del contrato.																																					
<u>Importante</u>																																					
No corresponde solicitar como equipamiento que el postor cuente con oficinas, locales u otros espacios físicos. Asimismo, no se puede requerir características, años de antigüedad y demás condiciones del equipamiento que no consten en el expediente técnico.																																					
A.2	CALIFICACIONES DEL PLANTEL PROFESIONAL CLAVE																																				
FORMACIÓN ACADÉMICA DEL PLANTEL PROFESIONAL CLAVE																																					
<u>Requisitos:</u>																																					
<table border="1"><thead><tr><th>N°</th><th>ESPECIALIDAD</th><th>FORMACION ACADEMICA</th></tr></thead><tbody><tr><td>1</td><td>Residente de Obra</td><td>Titulo Profesional de: Ingeniero civil o ingeniero Sanitario</td></tr></tbody></table>	N°	ESPECIALIDAD	FORMACION ACADEMICA	1	Residente de Obra	Titulo Profesional de: Ingeniero civil o ingeniero Sanitario																															
N°	ESPECIALIDAD	FORMACION ACADEMICA																																			
1	Residente de Obra	Titulo Profesional de: Ingeniero civil o ingeniero Sanitario																																			





Municipalidad Distrital de Magdalena
"La Perla del Tigretepeque"
GERENCIA DE INFRAESTRUCTURA

03

2	Especialista en Seguridad en Obra y Salud Ocupacional	Título Profesional de: Ingeniero de Higiene y Seguridad Industrial o Ingeniero Industrial o Ingeniería de Seguridad y Salud en el trabajo o Ingeniero Sanitario o Ingeniero Civil
3	Especialista Ambiental	Título Profesional de: Ingeniero Ambiental o Ingeniero Ambiental y de Recursos Naturales o Ingeniero de Recursos naturales o Ingeniero Sanitario o Ingeniero Civil o Ingeniero Mecánica de Fluidos
4	Especialista en Calidad	Título profesional de: Ingeniero Sanitario o Ingeniero Civil

Acreditación:

De conformidad con el numeral 49.3 del artículo 49 y el literal e) del numeral 139.1 del artículo 139 del Reglamento este requisito de calificación se acredita para la suscripción del contrato.

Importante

- El residente de la obra debe cumplir las calificaciones establecidas en el artículo 179 del Reglamento.

A.3 EXPERIENCIA DEL PLANTEL PROFESIONAL CLAVE

Requisitos:

N°	ESPECIALIDAD	EXPERIENCIA MINIMA
1	Residente de Obra	24 meses de experiencia como: Residente o supervisor o inspector o gerente de construcción o jefe de supervisión o asistente de residente o asistente de supervisión o la combinación de estos, en la ejecución de obra o inspección de obra o supervisión de obra, en obras de saneamiento u obras similares (Computada desde la fecha de la colegiatura)
2	Especialista en Seguridad en Obra y Salud Ocupacional	12 meses de experiencia mínima como: Especialista, ingeniero, supervisor, jefe, responsable, coordinador o la combinación de estos, en seguridad y salud ocupacional o seguridad e higiene ocupacional o seguridad de obra o seguridad en el trabajo o seguridad y salud ocupacional y medio ambiente o salud ocupacional o implementación de planes de seguridad e higiene ocupación; en la ejecución y/o inspección y/o supervisión de obras en general (Computada desde la fecha de la Colegiatura)
3	Especialista Ambiental	12 meses de experiencia mínima como: especialista o ingeniero o supervisor o jefe o responsable o residente o la combinación de estos, en: ambiental o mitigación ambiental o ambientalista o monitoreo y mitigación ambiental o impacto ambiental o medio ambiente o protección de medio ambiente en la ejecución y/o inspección y/o supervisión de obras en general (computada desde la fecha de la colegiatura).
4	Especialista en Calidad	12 meses de experiencia mínima de: Especialista en calidad, ingeniero, supervisor, jefe, residente, responsable, coordinador o la combinación de estos, en: control de calidad o calidad o





Municipalidad Distrital de Magdalena
"La Perla del Tigretepeque"
GERENCIA DE INFRAESTRUCTURA

02

aseguramiento de calidad o programa de calidad o protocolos de calidad, en la ejecución y/o inspección y/o supervisión de obras en general (computada desde la fecha de la colegiatura)

Acreditación:

De conformidad con el numeral 49.3 del artículo 49 y el literal e) del numeral 139.1 del artículo 139 del Reglamento este requisito de calificación se acredita para la suscripción del contrato.

Importante

El residente de la obra debe cumplir la experiencia mínima establecida en el artículo 179 del Reglamento

B EXPERIENCIA DEL POSTOR EN LA ESPECIALIDAD

Requisitos:

El postor debe acreditar un monto facturado acumulado equivalente a una (1) vez el valor referencial, en la ejecución de obras similares, durante los 10 años anteriores a la fecha de la presentación de ofertas que se computarán desde la suscripción del acta de recepción de obra.

Se considerará obra similar a Se considera obras similares para la experiencia del postor a: Construcción y/o instalación y/o reconstrucción y/o mejoramiento y/o ampliación o la combinación de estos de estos términos de sistemas de agua potable y saneamiento, o sistemas de agua potable y unidades básicas de saneamiento, donde los sistemas de saneamiento representen por lo menos el sesenta por ciento del monto total acreditado.

No forma parte de las obras similares los sistemas o servicio de agua potable y alcantarillado, sistemas de agua potable y desagüe, sistemas o servicios de agua potable y letrinas, sistemas o servicios de agua potable (por si solos), Sistemas de saneamiento (por si solos).

De conformidad con la Resolución Ministerial N° 249-2020-VIVIENDA, la experiencia del postor en la especialidad no se encuentra homologado.

Acreditación:

La experiencia del postor se acreditará con copia simple de: (i) contratos y sus respectivas actas de recepción de obra; (ii) contratos y sus respectivas resoluciones de liquidación; o (iii) contratos y sus respectivas constancias de prestación o cualquier otra documentación¹ de la cual se desprenda fehacientemente que la obra fue concluida, así como el monto total que implicó su ejecución; correspondientes a un máximo de veinte (20) contrataciones.

En los casos que se acredite experiencia adquirida en consorcio, debe presentarse la promesa de consorcio o el contrato de consorcio del cual se desprenda fehacientemente el porcentaje de las obligaciones que se asumió en el contrato presentado; de lo contrario, no se computará la experiencia proveniente de dicho contrato.

Asimismo, cuando se presenten contratos derivados de procesos de selección convocados antes del 20.09.2012, la calificación se ceñirá al método descrito en la Directiva "Participación de Proveedores en Consorcio en las Contrataciones del Estado", debiendo presumirse que el porcentaje de las obligaciones equivale al porcentaje de participación de la promesa de consorcio o del contrato de consorcio. En caso que en dichos documentos no se consigne el porcentaje de participación se presumirá que las obligaciones se ejecutaron en partes iguales.

Si el titular de la experiencia no es el postor, consignar si dicha experiencia corresponde a la matriz en caso que el postor sea sucursal, o fue transmitida por reorganización societaria, debiendo acompañarse

¹ De acuerdo con la Opinión N° 185-2017/DTN "cualquier otra documentación", se entiende como tal a todo documento emitido por la Entidad contratante con ocasión de la ejecución de la obra que cumpla con demostrar de manera indubitable aquello que se acredita, por ejemplo, mediante las resoluciones de liquidación de obra, las actas de recepción de conformidad, entre otros.



Contigo Avanzamos



Municipalidad Distrital de Magdalena

"La Perla del Jequetepeque"

GERENCIA DE INFRAESTRUCTURA

documentación sustentatoria correspondiente.

Si el postor acredita experiencia de otra persona jurídica como consecuencia de una reorganización societaria, debe presentar adicionalmente el Anexo N° 9.

Cuando los contratos presentados se encuentren expresados en moneda extranjera, debe indicarse el tipo de cambio venta publicado por la Superintendencia de Banca, Seguros y AFP correspondiente a la fecha de suscripción.

Sin perjuicio de lo anterior, los postores deben llenar y presentar el Anexo N° 10 referido a la experiencia del postor en la especialidad.

Importante

En el caso de consorcios, la calificación de la experiencia se realiza conforme a la Directiva "Participación de Proveedores en Consorcio en las Contrataciones del Estado".

Importante

- Si como resultado de una consulta u observación corresponde precisarse o ajustarse el requerimiento, se solicita la autorización del área usuaria y se pone de conocimiento de tal hecho a la dependencia que aprobó el expediente de contratación, de conformidad con el numeral 72.3 del artículo 72 del Reglamento.
- Los requisitos de calificación determinan si los postores cuentan con las capacidades necesarias para ejecutar el contrato, lo que debe ser acreditado documentalmente, y no mediante declaración jurada.



CAPÍTULO IV FACTORES DE EVALUACIÓN

La evaluación se realiza sobre la base de cien (100) puntos.

Para determinar la oferta con el mejor puntaje y el orden de prelación de las ofertas, se considera lo siguiente:

FACTOR DE EVALUACIÓN	PUNTAJE / METODOLOGÍA PARA SU ASIGNACIÓN
A. PRECIO	
<u>Evaluación:</u> Se evaluará considerando el precio ofertado por el postor. <u>Acreditación:</u> Se acreditará mediante el documento que contiene el precio de la oferta (Anexo N° 6).	<p>La evaluación consistirá en otorgar el máximo puntaje a la oferta de precio más bajo y se otorga a las demás ofertas puntajes inversamente proporcionales a sus respectivos precios, según la siguiente fórmula:</p> $P_i = \frac{O_m \times PMP}{O_i}$ <p>I = Oferta P_i = Puntaje de la oferta a evaluar O_i = Precio i O_m = Precio de la oferta más baja PMP = Puntaje máximo del precio</p> <p>[98]²⁰ puntos</p>
B. PROTECCIÓN SOCIAL Y DESARROLLO HUMANO	
<u>Evaluación:</u> Certificación como "Empresa segura, libre de violencia y discriminación contra la mujer" <u>Acreditación:</u> Copia simple del documento del Ministerio de la Mujer y Poblaciones Vulnerables (MIMP) que lo reconoce como una de las empresas que obtuvo la marca de certificación "Empresa segura, libre de violencia y discriminación contra la mujer" en la última edición (https://www.mimp.gob.pe/) En caso que el postor se presente en consorcio, cada uno de sus integrantes, debe acreditar que cuenta con la certificación para obtener el puntaje.	<p>(Máximo 2 puntos)</p> <p>Presenta documento que acredita que obtuvo el sello "Empresa segura, libre de violencia y discriminación contra la mujer"</p> <p>[2] puntos</p> <p>No presenta documento que acredita que obtuvo el sello "Empresa segura, libre de violencia y discriminación contra la mujer"</p> <p>0 puntos</p>
PUNTAJE TOTAL	100 puntos²¹

²⁰ De 88 a 100 puntos, en el caso de obras bajo la modalidad de ejecución llave en mano en las que se puede incluir adicionalmente el factor capacitación. De 83 a 100 puntos, si adicionalmente, se incluyen los factores de sostenibilidad ambiental y social e integridad en la contratación pública (cuando el valor referencial supere el monto establecido por la Ley de Presupuesto del Sector Público para la Adjudicación Simplificada).

²¹ Es la suma de los puntajes de todos los factores de evaluación.

CAPÍTULO V PROFORMA DEL CONTRATO

Importante

- *Dependiendo del objeto del contrato, de resultar indispensable, puede incluirse cláusulas adicionales o la adecuación de las propuestas en el presente documento, las que en ningún caso pueden contemplar disposiciones contrarias a la normativa vigente ni a lo señalado en este capítulo.*
- *En el caso de contratación de obras por paquete, se debe suscribir un contrato por cada obra incluida en el paquete.*

Conste por el presente documento, la **CONTRATACIÓN DE LA EJECUCIÓN DE LA OBRA: "MEJORAMIENTO Y AMPLIACION DEL SERVICIO DE AGUA POTABLE Y SANEAMIENTO BÁSICO RURAL DEL ANEXO DE LANCHEPUCRO DEL CENTRO POBLADO CUMBICO DEL DISTRITO DE MAGDALENA - PROVINCIA DE CAJAMARCA - DEPARTAMENTO DE CAJAMARCA"**, que celebra de una parte [CONSIGNAR EL NOMBRE DE LA ENTIDAD], en adelante LA ENTIDAD, con RUC N° [.....], con domicilio legal en [.....], representada por [.....], identificado con DNI N° [.....], y de otra parte [.....], con RUC N° [.....], con domicilio legal en [.....], inscrita en la Ficha N° [.....] Asiento N° [.....] del Registro de Personas Jurídicas de la ciudad de [.....], debidamente representado por su Representante Legal, [.....], con DNI N° [.....], según poder inscrito en la Ficha N° [.....], Asiento N° [.....] del Registro de Personas Jurídicas de la ciudad de [.....], a quien en adelante se le denominará EL CONTRATISTA en los términos y condiciones siguientes:

CLÁUSULA PRIMERA: ANTECEDENTES

Con fecha [.....], el órgano encargado de las contrataciones o comité de selección, según corresponda, adjudicó la buena pro de la **ADJUDICACIÓN SIMPLIFICADA N° 01-2024-MDM/CS** para la **CONTRATACIÓN DE LA EJECUCIÓN DE LA OBRA: "MEJORAMIENTO Y AMPLIACION DEL SERVICIO DE AGUA POTABLE Y SANEAMIENTO BÁSICO RURAL DEL ANEXO DE LANCHEPUCRO DEL CENTRO POBLADO CUMBICO DEL DISTRITO DE MAGDALENA - PROVINCIA DE CAJAMARCA - DEPARTAMENTO DE CAJAMARCA"**, a [INDICAR NOMBRE DEL GANADOR DE LA BUENA PRO], cuyos detalles e importe constan en los documentos integrantes del presente contrato.

CLÁUSULA SEGUNDA: OBJETO

El presente contrato tiene por objeto [CONSIGNAR EL OBJETO DE LA CONTRATACIÓN].

CLÁUSULA TERCERA: MONTO CONTRACTUAL

El monto total del presente contrato asciende a [CONSIGNAR MONEDA Y MONTO], que incluye todos los impuestos de Ley.

Este monto comprende el costo de la ejecución de la obra, todos los tributos, seguros, transporte, inspecciones, pruebas y, de ser el caso, los costos laborales conforme a la legislación vigente, así como cualquier otro concepto que pueda tener incidencia sobre la ejecución de la prestación materia del presente contrato.

CLÁUSULA CUARTA: DEL PAGO²²

LA ENTIDAD se obliga a pagar la contraprestación a EL CONTRATISTA en [INDICAR MONEDA], en periodos de valorización [CONSIGNAR MENSUALES U OTRO TIPO DE PERIODO], conforme a lo previsto en la sección específica de las bases. Asimismo, LA ENTIDAD o EL CONTRATISTA, según corresponda, se obligan a pagar el monto correspondiente al saldo de la liquidación del contrato de obra, en el plazo de [CONSIGNAR PLAZO EN DÍAS] días calendario, computados desde el día siguiente del consentimiento de la liquidación.

²² En cada caso concreto, dependiendo de la naturaleza del contrato, podrá adicionarse la información que resulte pertinente a efectos de generar el pago.

En caso de retraso en el pago de las valorizaciones, por razones imputables a LA ENTIDAD, EL CONTRATISTA tiene derecho al reconocimiento de los intereses legales efectivos, de conformidad con el artículo 39 de la Ley de Contrataciones del Estado y los artículos 1244, 1245 y 1246 del Código Civil. Para tal efecto, se formulará una valorización de intereses y el pago se efectuará en las valorizaciones siguientes.

CLÁUSULA QUINTA: DEL PLAZO DE LA EJECUCIÓN DE LA PRESTACIÓN

El plazo de ejecución del presente contrato es de [.....] días calendario, el mismo que se computa desde el día siguiente de cumplidas las condiciones previstas en el artículo 176 del Reglamento.

CLÁUSULA SEXTA: PARTES INTEGRANTES DEL CONTRATO

El presente contrato está conformado por las bases integradas, la oferta ganadora, así como los documentos derivados del procedimiento de selección que establezcan obligaciones para las partes.

CLÁUSULA SÉTIMA: GARANTÍAS

EL CONTRATISTA entregó al perfeccionamiento del contrato la respectiva garantía incondicional, solidaria, irrevocable, y de realización automática en el país al solo requerimiento, a favor de LA ENTIDAD, por los conceptos, montos y vigencias siguientes:

- De fiel cumplimiento del contrato: [CONSIGNAR EL MONTO], a través de la [INDICAR EL TIPO DE GARANTÍA PRESENTADA] N° [INDICAR NÚMERO DEL DOCUMENTO] emitida por [SEÑALAR EMPRESA QUE LA EMITE]. Monto que es equivalente al diez por ciento (10%) del monto del contrato original, la misma que debe mantenerse vigente hasta el consentimiento de la liquidación final.

Importante

Al amparo de lo dispuesto en el numeral 149.4 del artículo 149 del Reglamento de la Ley de Contrataciones del Estado, en el caso de contratos de ejecución de obras que se sujeten a las condiciones establecidas en dicho artículo, si el postor ganador de la buena pro solicita la retención del diez por ciento (10%) del monto del contrato original como garantía de fiel cumplimiento de contrato, debe consignarse lo siguiente:

- *"De fiel cumplimiento del contrato: [CONSIGNAR EL MONTO], a través de la retención que debe efectuar LA ENTIDAD, durante la primera mitad del número total de pagos a realizarse, de forma prorrateada, con cargo a ser devuelto a la finalización del mismo."*

CLÁUSULA OCTAVA: EJECUCIÓN DE GARANTÍAS POR FALTA DE RENOVACIÓN

LA ENTIDAD puede solicitar la ejecución de las garantías cuando EL CONTRATISTA no las hubiere renovado antes de la fecha de su vencimiento, conforme a lo dispuesto en el literal a) del numeral 155.1 del artículo 155 del Reglamento de la Ley de Contrataciones del Estado.

CLÁUSULA NOVENA: ADELANTO DIRECTO

La Entidad otorgará un adelanto directo por el 10% del monto del contrato original.

El contratista debe solicitar formalmente el adelanto dentro de los ocho (8) días siguientes a la suscripción del contrato, adjuntando a su solicitud la garantía por adelantos²³ mediante carta fianza o póliza de caución y el comprobante de pago correspondiente. La Entidad debe entregar el monto solicitado dentro de los siete (7) días contados a partir del día siguiente de recibida la solicitud del contratista.

CLÁUSULA DÉCIMA: ADELANTO PARA MATERIALES E INSUMOS

²³ De conformidad con el artículo 153 del Reglamento, esta garantía debe ser emitida por idéntico monto y un plazo mínimo de vigencia de tres (3) meses, renovable por un plazo idéntico hasta la amortización total del adelanto otorgado. Cuando el plazo de ejecución contractual sea menor a tres (3) meses, las garantías pueden ser emitidas con una vigencia menor,

LA ENTIDAD otorgará adelantos para materiales e insumos por el 20% del monto del contrato original, conforme al calendario de adquisición de materiales e insumos presentado por EL CONTRATISTA.

La entrega de los adelantos se realizará en un plazo de cinco (5) días calendario previos a la fecha prevista en el calendario de adquisición de materiales e insumos para cada adquisición, con la finalidad que EL CONTRATISTA pueda disponer de los materiales e insumos en la oportunidad prevista en el calendario de avance de obra valorizado. Para tal efecto, EL CONTRATISTA debe solicitar la entrega del adelanto en un plazo de cinco (5) días calendario anteriores al inicio del plazo antes mencionado, adjuntando a su solicitud la garantía por adelantos²⁴ mediante carta fianza o póliza de caución y el comprobante de pago respectivo.

La primera solicitud de EL CONTRATISTA debe realizarse una vez iniciado el plazo de ejecución de la obra. No procede el otorgamiento del adelanto para materiales e insumos en los casos en que las solicitudes correspondientes sean realizadas con posterioridad a las fechas señaladas en el calendario de adquisición de materiales e insumos.

CLÁUSULA UNDÉCIMA: CONFORMIDAD DE LA OBRA

La conformidad de la obra será dada con la suscripción del Acta de Recepción de Obra.

CLÁUSULA DUODÉCIMA: DECLARACIÓN JURADA DEL CONTRATISTA

EL CONTRATISTA declara bajo juramento que se compromete a cumplir las obligaciones derivadas del presente contrato, bajo sanción de quedar inhabilitado para contratar con el Estado en caso de incumplimiento.

CLÁUSULA DÉCIMA TERCERA: ASIGNACIÓN DE RIESGOS DEL CONTRATO DE OBRA

[INCLUIR²⁵ EN ESTA CLÁUSULA LA IDENTIFICACIÓN Y ASIGNACIÓN DE RIESGOS QUE PUEDAN OCURRIR DURANTE LA EJECUCIÓN DE LA OBRA, ASI COMO LA DETERMINACIÓN DE LA PARTE DEL CONTRATO QUE DEBE ASUMIRLOS DURANTE LA EJECUCIÓN CONTRACTUAL, SEGÚN LAS DISPOSICIONES PREVISTAS EN LA DIRECTIVA "GESTIÓN DE RIESGOS EN LA PLANIFICACIÓN DE LA EJECUCIÓN DE OBRAS". LA GESTION DE RIESGOS FORMA PARTE DE LA ÚLTIMA VERSIÓN DEL EXPEDIENTE TECNICO DE OBRA PUBLICADO EN LA OPCIÓN "VER EXPEDIENTE TÉCNICO DE OBRA" DEL SEACE].

CLÁUSULA DÉCIMA CUARTA: RESPONSABILIDAD POR VICIOS OCULTOS

Ni la suscripción del Acta de Recepción de Obra, ni el consentimiento de la liquidación del contrato de obra, enervan el derecho de LA ENTIDAD a reclamar, posteriormente, por defectos o vicios ocultos, conforme a lo dispuesto por los artículos 40 de la Ley de Contrataciones del Estado y 173 de su Reglamento.

El plazo máximo de responsabilidad de EL CONTRATISTA es de [CONSIGNAR TIEMPO EN AÑOS, NO MENOR DE 7 AÑOS] años, contados a partir de la conformidad de la recepción [INDICAR TOTAL O PARCIAL, SEGÚN CORRESPONDA] de la obra.

CLÁUSULA DÉCIMA QUINTA: PENALIDADES

Si EL CONTRATISTA incurre en retraso injustificado en la ejecución de las prestaciones objeto del contrato, LA ENTIDAD le aplica automáticamente una penalidad por mora por cada día de atraso, de acuerdo a la siguiente fórmula:

$$\text{Penalidad Diaria} = \frac{0.10 \times \text{monto vigente}}{F \times \text{plazo vigente en días}}$$

²⁴ siempre que cubra la fecha prevista para la amortización total del adelanto otorgado. De conformidad con el artículo 153 del Reglamento, esta garantía debe ser emitida por idéntico monto y un plazo mínimo de vigencia de tres (3) meses, renovable por un plazo idéntico hasta la amortización total del adelanto otorgado. Cuando el plazo de ejecución contractual sea menor a tres (3) meses, las garantías pueden ser emitidas con una vigencia menor, siempre que cubra la fecha prevista para la amortización total del adelanto otorgado.

²⁵ De acuerdo con el numeral 32.2 del artículo 32 de la Ley y el numeral 29.2 del artículo 29 del Reglamento, esta cláusula es obligatoria.

Donde:

F = 0.15 para plazos mayores a sesenta (60) días o;
F = 0.40 para plazos menores o iguales a sesenta (60) días.

El retraso se justifica a través de la solicitud de ampliación de plazo debidamente aprobado. Adicionalmente, se considera justificado el retraso y en consecuencia no se aplica penalidad, cuando EL CONTRATISTA acredite, de modo objetivamente sustentado, que el mayor tiempo transcurrido no le resulta imputable. En este último caso la calificación del retraso como justificado por parte de LA ENTIDAD no da lugar al pago de gastos generales ni costos directos de ningún tipo, conforme el numeral 162.5 del artículo 162 del Reglamento de la Ley de Contrataciones del Estado.

Adicionalmente a la penalidad por mora se aplicarán las siguientes penalidades:

PENALIDADES			
N°	Supuestos de aplicación de penalidad	Forma de cálculo	Procedimiento
1	Cuando el personal del plantel profesional clave permanece menos de sesenta (60) días calendario o del íntegro del plazo de ejecución, si este es menor a los sesenta (60) días calendario, de conformidad con las disposiciones establecidas en el numeral 190.2 del artículo 190 del Reglamento.	0.5 UIT por cada día de ausencia del personal en obra en el plazo previsto.	Según informe de la Supervisión de Obra
2	En caso el contratista incumpla con su obligación de ejecutar la prestación con el personal acreditado o debidamente sustituido.	0.5 UIT por cada día de ausencia del personal en obra.	Según informe de la Supervisión de Obra
3	INDUMENTARIA E IMPLEMENTOS DE PROTECCION PERSONAL Cuando el contratista permita que el trabajador labore sin ellas o que las tenga incompletas; lo cual comprende: chaleco de seguridad, casco, lentes, zapatos o botas, según la naturaleza del trabajo y, guantes, cuando corresponda por el tipo de trabajo	5/1000 Del monto de la valorización del periodo por cada día de incumplimiento	Según informe de la Supervisión de Obra
4	CALIDAD DE EJECUCION Cuando se ejecuten trabajos incumpliendo las especificaciones técnicas, Además de la penalidad, el contratista deberá corregir dicho trabajo sin costo alguno para la Entidad	5/1000 Del monto de la valorización del periodo, por trabajos que incumplan las especificaciones técnicas.	Según informe de la Supervisión de Obra
5	CALIDAD DE MATERIALES Cuando el contratista emplee materiales que no cumplan los requisitos de las especificaciones técnicas. El contratista deberá retirar dicho material y reemplazarlo por otro que cumpla con las especificaciones técnicas, siendo dicho reemplazo sin costo alguno para la entidad	5/1000 Del monto de la valorización del periodo, por cada caso de material de mala calidad a retirar.	Según informe de la Supervisión de Obra
6	SEGURIDAD DEL SERVICIO Y SEÑALIZACION	5/1000 Del monto de la valorización del periodo, por	Según informe de la Supervisión de Obra

	Cuando el contratista ejecute trabajos sin adoptar medidas de seguridad o sin realizar las señalizaciones.	cada día y por cada caso.	
7	INCUMPLIMIENTO DE FORMULACION DE LIQUIDACION Se aplicará penalidad por incumplimiento de la formulación de la liquidación del contrato en el plazo previsto en las normas de contratación pública	5/100 del monto contratado	Según informe de la Supervisión de Obra
8	Pruebas Y Ensayos: Cuando el contratista no realiza las pruebas o ensayos oportunamente para verificar la calidad de los materiales y las dosificaciones. El plazo que rige para este caso es la fecha de presentación del informe mensual valorizado en la que deben estar incluidos estas pruebas y/o ensayos, siempre que en el periodo de ejecución respectiva amerita la realización de estas pruebas y/o ensayos y siempre que el Supervisor lo considere pertinente.	1/1000 del monto de la valorización del periodo.	Según informe del Supervisor de obra.

Importante

De haberse previsto otras penalidades a las previstas, incluir los supuestos de aplicación de penalidad, la forma de cálculo de la penalidad para cada supuesto y el procedimiento mediante el cual se verifica el supuesto a penalizar, conforme el artículo 163 del Reglamento de la Ley de Contrataciones del Estado.

Estas penalidades se deducen de las valorizaciones o en la liquidación final, según corresponda; o si fuera necesario, se cobra del monto resultante de la ejecución de la garantía de fiel cumplimiento.

La penalidad por mora y las otras penalidades pueden alcanzar cada una un monto máximo equivalente al diez por ciento (10%) del monto del contrato vigente, o de ser el caso, del ítem que debió ejecutarse.

Cuando se llegue a cubrir el monto máximo de la penalidad por mora o el monto máximo para otras penalidades, LA ENTIDAD puede resolver el contrato por incumplimiento.

CLÁUSULA DÉCIMA SEXTA: RESOLUCIÓN DEL CONTRATO

Cualquiera de las partes puede resolver el contrato, de conformidad con el numeral 32.3 del artículo 32 y artículo 36 de la Ley de Contrataciones del Estado, y el artículo 164 de su Reglamento. De darse el caso, LA ENTIDAD procederá de acuerdo a lo establecido en los artículos 165 y 207 del Reglamento de la Ley de Contrataciones del Estado.

CLÁUSULA DÉCIMA SÉTIMA: RESPONSABILIDAD DE LAS PARTES

Cuando se resuelva el contrato por causas imputables a algunas de las partes, se debe resarcir los daños y perjuicios ocasionados, a través de la indemnización correspondiente. Ello no obsta la aplicación de las sanciones administrativas, penales y pecuniarias a que dicho incumplimiento diere lugar, en el caso que éstas correspondan.

Lo señalado precedentemente no exime a ninguna de las partes del cumplimiento de las demás obligaciones previstas en el presente contrato.

CLÁUSULA DÉCIMA OCTAVA: ANTICORRUPCIÓN

EL CONTRATISTA declara y garantiza no haber, directa o indirectamente, o tratándose de una persona jurídica a través de sus socios, integrantes de los órganos de administración, apoderados, representantes legales, funcionarios, asesores o personas vinculadas a las que se refiere el artículo 7 del Reglamento de la Ley de Contrataciones del Estado, ofrecido, negociado o efectuado, cualquier pago o, en general, cualquier beneficio o incentivo ilegal en relación al contrato.

Asimismo, el CONTRATISTA se obliga a conducirse en todo momento, durante la ejecución del contrato, con honestidad, probidad, veracidad e integridad y de no cometer actos ilegales o de corrupción, directa o indirectamente o a través de sus socios, accionistas, participacionistas, integrantes de los órganos de administración, apoderados, representantes legales, funcionarios, asesores y personas vinculadas a las que se refiere el artículo 7 del Reglamento de la Ley de Contrataciones del Estado.

Además, EL CONTRATISTA se compromete a i) comunicar a las autoridades competentes, de manera directa y oportuna, cualquier acto o conducta ilícita o corrupta de la que tuviera conocimiento; y ii) adoptar medidas técnicas, organizativas y/o de personal apropiadas para evitar los referidos actos o prácticas.

Finalmente, EL CONTRATISTA se compromete a no colocar a los funcionarios públicos con los que deba interactuar, en situaciones reñidas con la ética. En tal sentido, reconoce y acepta la prohibición de ofrecerles a éstos cualquier tipo de obsequio, donación, beneficio y/o gratificación, ya sea de bienes o servicios, cualquiera sea la finalidad con la que se lo haga.

CLÁUSULA DÉCIMA NOVENA: MARCO LEGAL DEL CONTRATO

Sólo en lo no previsto en este contrato, en la Ley de Contrataciones del Estado y su Reglamento, en las directivas que emita el OSCE y demás normativa especial que resulte aplicable, serán de aplicación supletoria las disposiciones pertinentes del Código Civil vigente, cuando corresponda, y demás normas de derecho privado.

CLÁUSULA VIGÉSIMA: SOLUCIÓN DE CONTROVERSIAS²⁶

Las controversias que surjan entre las partes durante la ejecución del contrato se resuelven mediante conciliación o arbitraje, según el acuerdo de las partes.

Cualquiera de las partes tiene derecho a iniciar el arbitraje a fin de resolver dichas controversias dentro del plazo de caducidad previsto en la Ley de Contrataciones del Estado y su Reglamento.

Facultativamente, cualquiera de las partes tiene el derecho a solicitar una conciliación dentro del plazo de caducidad correspondiente, según lo señalado en el artículo 224 del Reglamento de la Ley de Contrataciones del Estado, sin perjuicio de recurrir al arbitraje, en caso no se llegue a un acuerdo entre ambas partes o se llegue a un acuerdo parcial. Las controversias sobre nulidad del contrato solo pueden ser sometidas a arbitraje.

El Laudo arbitral emitido es inapelable, definitivo y obligatorio para las partes desde el momento de su notificación, según lo previsto en el numeral 45.21 del artículo 45 de la Ley de Contrataciones del Estado.

CLÁUSULA VIGÉSIMA SEGUNDA: FACULTAD DE ELEVAR A ESCRITURA PÚBLICA

Cualquiera de las partes puede elevar el presente contrato a Escritura Pública corriendo con todos los gastos que demande esta formalidad.

CLÁUSULA VIGÉSIMA TERCERA: DOMICILIO PARA EFECTOS DE LA EJECUCIÓN CONTRACTUAL

Las partes declaran el siguiente domicilio para efecto de las notificaciones que se realicen durante la ejecución del presente contrato:

²⁶ De acuerdo con el numeral 225.3 del artículo 225 del Reglamento, las partes pueden recurrir al arbitraje ad hoc cuando las controversias deriven de procedimientos de selección cuyo valor referencial sea menor o igual a cinco millones con 00/100 soles (S/ 5 000 000,00).

DOMICILIO DE LA ENTIDAD: [.....]

DOMICILIO DEL CONTRATISTA: [CONSIGNAR EL DOMICILIO SEÑALADO POR EL POSTOR GANADOR DE LA BUENA PRO AL PRESENTAR LOS REQUISITOS PARA EL PERFECCIONAMIENTO DEL CONTRATO]

La variación del domicilio aquí declarado de alguna de las partes debe ser comunicada a la otra parte, formalmente y por escrito, con una anticipación no menor de quince (15) días calendario.

De acuerdo con las bases integradas, la oferta y las disposiciones del presente contrato, las partes lo firman por duplicado en señal de conformidad en la ciudad de [.....] al [CONSIGNAR FECHA].

"LA ENTIDAD"

"EL CONTRATISTA"

Importante

Este documento puede firmarse digitalmente si ambas partes cuentan con firma digital, según la Ley N° 27269, Ley de Firmas y Certificados Digitales²⁷.

²⁷ Para mayor información sobre la normativa de firmas y certificados digitales ingresar a:
<https://www.indecopi.gob.pe/web/firmas-digitales/firmar-y-certificados-digitales>

CAPÍTULO VI
CONSTANCIA DE PRESTACIÓN DE EJECUCIÓN DE OBRA

De conformidad con el artículo 169 del Reglamento, se deja expresa constancia de la culminación de la prestación derivada del contrato mencionado en el numeral 3 del presente documento.

1	DATOS DEL DOCUMENTO	Número del documento			
		Fecha de emisión del documento			
2	DATOS DEL CONTRATISTA	Nombre, denominación o razón social			
		RUC			
		EN CASO EL CONTRATISTA SEA UN CONSORCIO, ADEMÁS SE DEBERÁ REGISTRAR LA SIGUIENTE INFORMACIÓN:			
		Nombre o razón social del integrante del consorcio	RUC	%	Descripción de las obligaciones
3	DATOS DEL CONTRATO	Número del contrato			
		Tipo y número del procedimiento de selección			
		Descripción del objeto del contrato			
		Fecha de suscripción del contrato			
		Monto del contrato			
4	DATOS DE LA OBRA	Denominación de la obra			
		Ubicación de la obra (Región, Provincia y Distrito)			
		Nombres y apellidos del Supervisor de la Obra			
		Plazo de ejecución de la obra	Plazo original	días calendario	
			Ampliación(es) de plazo	días calendario	
			Total plazo	días calendario	
			Fecha de culminación de la obra		
			Fecha de recepción de la obra		
			Fecha de liquidación de la obra		
		Monto de la obra	Número de adicionales de obra		
			Monto total de los adicionales		
			Número de deductivos		
			Monto total de los deductivos		
Monto total de la obra (sólo componente de obra)					

MUNICIPALIDAD DISTRITAL DE MAGDALENA
ADJUDICACIÓN SIMPLIFICADA N° 01-2024-MDM/CS

5 APLICACIÓN DE PENALIDADES	Monto de las penalidades por mora				
	Monto de otras penalidades				
	Monto total de las penalidades aplicadas				
6 SOLUCIÓN DE CONTROVERSIAS DEL CONTRATO	Junta de Resolución de Disputas	Si		No	
	Arbitraje	Si		No	
	N° de arbitrajes				
7 DATOS DE LA ENTIDAD	Nombre de la Entidad				
	RUC de la Entidad				
	Nombres y apellidos del funcionario que emite la constancia				
	Cargo que ocupa en la Entidad				
	Teléfono de contacto				
8					
	NOMBRE, FIRMA Y SELLO DEL FUNCIONARIO COMPETENTE				

013

Q

Q

ANEXOS

04

01

01

ANEXO N° 1

DECLARACIÓN JURADA DE DATOS DEL POSTOR

Señores
COMITÉ DE SELECCIÓN
ADJUDICACIÓN SIMPLIFICADA N° 01-2024-MDM/CS
Presente. -

El que se suscribe, [...], postor y/o Representante Legal de [CONSIGNAR EN CASO DE SER PERSONA JURÍDICA], identificado con [CONSIGNAR TIPO DE DOCUMENTO DE IDENTIDAD] N° [CONSIGNAR NÚMERO DE DOCUMENTO DE IDENTIDAD], con poder inscrito en la localidad de [CONSIGNAR EN CASO DE SER PERSONA JURÍDICA] en la Ficha N° [CONSIGNAR EN CASO DE SER PERSONA JURÍDICA] Asiento N° [CONSIGNAR EN CASO DE SER PERSONA JURÍDICA], **DECLARO BAJO JURAMENTO** que la siguiente información se sujeta a la verdad:

Nombre, Denominación o Razón Social :			
Domicilio Legal :			
RUC :	Teléfono(s) :		
MYPE ²⁸	Sí	No	
Correo electrónico :			

Autorización de notificación por correo electrónico:

Autorizo que se notifiquen al correo electrónico indicado las siguientes actuaciones:

1. Solicitud de reducción de la oferta económica.
2. Solicitud de subsanación de los requisitos para perfeccionar el contrato.
3. Solicitud para presentar los documentos para perfeccionar el contrato, según orden de prelación, de conformidad con lo previsto en el artículo 141 del Reglamento.
4. Respuesta a la solicitud de acceso al expediente de contratación.

Asimismo, me comprometo a remitir la confirmación de recepción, en el plazo máximo de dos (2) días hábiles de recibida la comunicación.

[CONSIGNAR CIUDAD Y FECHA]

.....
Firma, Nombres y Apellidos del postor o Representante legal, según corresponda

Importante

La notificación dirigida a la dirección de correo electrónico consignada se entenderá válidamente efectuada cuando la Entidad reciba acuse de recepción.

²⁸ Esta información será verificada por la Entidad en la página web del Ministerio de Trabajo y Promoción del Empleo en la sección consulta de empresas acreditadas en el REMYPE en el link <http://www2.trabajo.gob.pe/servicios-en-linea-2-2/> y se tendrá en consideración, en caso el postor ganador de la buena pro solicite la retención del diez por ciento (10%) del monto del contrato, en calidad de garantía de fiel cumplimiento, según las condiciones previstas en el numeral 149.4 del artículo 149 y numeral 151.3 del artículo 151 del Reglamento. Asimismo, dicha información se tendrá en cuenta en caso de empate, conforme a lo previsto en el artículo 91 del Reglamento.

Importante

Cuando se trate de consorcios, la declaración jurada es la siguiente:

ANEXO N° 1

DECLARACIÓN JURADA DE DATOS DEL POSTOR

Señores
COMITÉ DE SELECCIÓN
ADJUDICACIÓN SIMPLIFICADA N° 01-2024-MDM/CS
Presente. -

El que se suscribe, [...], representante común del consorcio [CONSIGNAR EL NOMBRE DEL CONSORCIO], identificado con [CONSIGNAR TIPO DE DOCUMENTO DE IDENTIDAD] N° [CONSIGNAR NÚMERO DE DOCUMENTO DE IDENTIDAD], **DECLARO BAJO JURAMENTO** que la siguiente información se sujeta a la verdad:

Datos del consorciado 1				
Nombre, Denominación o Razón Social :				
Domicilio Legal :				
RUC :	Teléfono(s) :			
MYPE ²⁹		Sí	No	
Correo electrónico :				

Datos del consorciado 2				
Nombre, Denominación o Razón Social :				
Domicilio Legal :				
RUC :	Teléfono(s) :			
MYPE ³⁰		Sí	No	
Correo electrónico :				

Datos del consorciado ...				
Nombre, Denominación o Razón Social :				
Domicilio Legal :				
RUC :	Teléfono(s) :			
MYPE ³¹		Sí	No	
Correo electrónico :				

Autorización de notificación por correo electrónico:

Correo electrónico del consorcio:

Autorizo que se notifiquen al correo electrónico indicado las siguientes actuaciones:

²⁹ Esta información será verificada por la Entidad en la página web del Ministerio de Trabajo y Promoción del Empleo en la sección consulta de empresas acreditadas en el REMYPE en el link <http://www2.trabajo.gob.pe/servicios-en-linea-2-2/> y se tendrá en consideración, en caso el consorcio ganador de la buena pro solicite la retención del diez por ciento (10%) del monto del contrato, en calidad de garantía de fiel cumplimiento, según las condiciones previstas en el numeral 149.4 del artículo 149 y numeral 151.3 del artículo 151 del Reglamento. Asimismo, dicha información se tendrá en cuenta en caso de empate, conforme a lo previsto en el artículo 91 del Reglamento. Para dichos efectos, todos los integrantes del consorcio deben acreditar la condición de micro o pequeña empresa.

³⁰ Ibídem.

³¹ Ibídem.

1. Solicitud de reducción de la oferta económica.
2. Solicitud de subsanación de los requisitos para perfeccionar el contrato.
3. Solicitud para presentar los documentos para perfeccionar el contrato, según orden de prelación, de conformidad con lo previsto en el artículo 141 del Reglamento.
4. Respuesta a la solicitud de acceso al expediente de contratación.

Asimismo, me comprometo a remitir la confirmación de recepción, en el plazo máximo de dos (2) días hábiles de recibida la comunicación.

[CONSIGNAR CIUDAD Y FECHA]

.....
**Firma, Nombres y Apellidos del representante
común del consorcio**

Importante

La notificación dirigida a la dirección de correo electrónico consignada se entenderá válidamente efectuada cuando la Entidad reciba acuse de recepción.

OB

Q

Q

ANEXO N° 2

DECLARACIÓN JURADA
(ART. 52 DEL REGLAMENTO DE LA LEY DE CONTRATACIONES DEL ESTADO)

Señores
COMITÉ DE SELECCIÓN
ADJUDICACIÓN SIMPLIFICADA N° 01-2024-MDM/CS
Presente. -

Mediante el presente el suscrito, postor y/o Representante Legal de [CONSIGNAR EN CASO DE SER PERSONA JURÍDICA], declaro bajo juramento:

- i. No haber incurrido y me obligo a no incurrir en actos de corrupción, así como a respetar el principio de integridad.
- ii. No tener impedimento para postular en el procedimiento de selección ni para contratar con el Estado, conforme al artículo 11 de la Ley de Contrataciones del Estado.
- iii. Conocer las sanciones contenidas en la Ley de Contrataciones del Estado y su Reglamento, así como las disposiciones aplicables de la Ley N° 27444, Ley del Procedimiento Administrativo General.
- iv. Participar en el presente proceso de contratación en forma independiente sin mediar consulta, comunicación, acuerdo, arreglo o convenio con ningún proveedor; y, conocer las disposiciones del Decreto Legislativo N° 1034, Decreto Legislativo que aprueba la Ley de Represión de Conductas Anticompetitivas.
- v. Conocer, aceptar y someterme a las bases, condiciones y reglas del procedimiento de selección.
- vi. Ser responsable de la veracidad de los documentos e información que presento en el presente procedimiento de selección.
- vii. Comprometerme a mantener la oferta presentada durante el procedimiento de selección y a perfeccionar el contrato, en caso de resultar favorecido con la buena pro.

[CONSIGNAR CIUDAD Y FECHA]

.....
Firma, Nombres y Apellidos del postor o
Representante legal, según corresponda

Importante

En el caso de consorcios, cada integrante debe presentar esta declaración jurada, salvo que sea presentada por el representante común del consorcio.

ANEXO N° 3

DECLARACIÓN JURADA DE CUMPLIMIENTO DEL EXPEDIENTE TÉCNICO

Señores
COMITÉ DE SELECCIÓN
ADJUDICACIÓN SIMPLIFICADA N° 01-2024-MDM/CS
Presente. -

Es grato dirigirme a usted, para hacer de su conocimiento que luego de haber examinado las bases y demás documentos del procedimiento de la referencia y, conociendo todos los alcances y las condiciones detalladas en dichos documentos, el postor que suscribe ofrece la ejecución de la obra [CONSIGNAR EL OBJETO DE LA CONVOCATORIA], de conformidad con el respectivo Expediente Técnico y las demás condiciones que se indican en el numeral 3.1 del Capítulo III de la sección específica de las bases y los documentos del procedimiento.

[CONSIGNAR CIUDAD Y FECHA]

.....
Firma, Nombres y Apellidos del postor o
Representante legal o común, según corresponda



ANEXO N° 4

DECLARACIÓN JURADA DE PLAZO DE EJECUCIÓN DE LA OBRA

Señores
COMITÉ DE SELECCIÓN
ADJUDICACIÓN SIMPLIFICADA N° 01-2024-MDM/CS
Presente. -

Mediante el presente, con pleno conocimiento de las condiciones que se exigen en las bases del procedimiento de la referencia, me comprometo a ejecutar la obra [CONSIGNAR LA DENOMINACIÓN DE LA CONVOCATORIA] en el plazo de [CONSIGNAR EL PLAZO OFERTADO, EL CUAL DEBE SER EXPRESADO EN DÍAS CALENDARIO] días calendario.

[CONSIGNAR CIUDAD Y FECHA]

.....
Firma, Nombres y Apellidos del postor o
Representante legal o común, según corresponda

Importante para la Entidad

- Cuando en el expediente de contratación establezca que la obra debe ejecutarse bajo la modalidad de ejecución llave en mano, considerar lo siguiente, según corresponda

"Mediante el presente, con pleno conocimiento de las condiciones que se exigen en las bases del procedimiento de la referencia, me comprometo a ejecutar la obra [CONSIGNAR LA DENOMINACIÓN DE LA CONVOCATORIA], su equipamiento, mobiliario y montaje hasta la puesta en servicio, en el plazo de [CONSIGNAR EL PLAZO OFERTADO, EL CUAL DEBE ESTAR EXPRESADO EN DÍAS CALENDARIO] días calendario" ³²

"Mediante el presente, con pleno conocimiento de las condiciones que se exigen en las bases del procedimiento de la referencia, me comprometo a ejecutar la obra [CONSIGNAR LA DENOMINACIÓN DE LA CONVOCATORIA], su equipamiento, mobiliario y montaje hasta la puesta en servicio, en el plazo de [CONSIGNAR EL PLAZO OFERTADO, EL CUAL DEBE ESTAR EXPRESADO EN DÍAS CALENDARIO] días calendario, y la ejecución de la operación asistida de la obra en el plazo de [CONSIGNAR EL PLAZO OFERTADO DE LA PRESTACIÓN ASISTIDA DE LA OBRA, EL CUAL DEBE ESTAR EXPRESADO EN DÍAS CALENDARIO] días calendario." ³³

Incluir las disposiciones, según corresponda. Una vez culminada la elaboración de las bases, las notas que no se incorporen deben ser eliminadas.

³² Este párrafo debe ser incluido en el caso de obras que se ejecuten bajo la modalidad de ejecución llave en mano que no incluya operación asistida.

³³ Este párrafo debe ser incluido en el caso de obras que se ejecuten bajo la modalidad de ejecución llave en mano que incluya operación asistida.

ANEXO N° 5

PROMESA DE CONSORCIO

(Sólo para el caso en que un consorcio se presente como postor)

Señores

COMITÉ DE SELECCIÓN

ADJUDICACIÓN SIMPLIFICADA N° 01-2024-MDM/CS

Presente. -

Los suscritos declaramos expresamente que hemos convenido en forma irrevocable, durante el lapso que dure el procedimiento de selección, para presentar una oferta conjunta a la **ADJUDICACIÓN SIMPLIFICADA N°** [CONSIGNAR NOMENCLATURA DEL PROCEDIMIENTO].

Asimismo, en caso de obtener la buena pro, nos comprometemos a formalizar el contrato de consorcio, de conformidad con lo establecido por el artículo 140 del Reglamento de la Ley de Contrataciones del Estado, bajo las siguientes condiciones:

a) Integrantes del consorcio

1. [NOMBRE, DENOMINACIÓN O RAZÓN SOCIAL DEL CONSORCIADO 1].
2. [NOMBRE, DENOMINACIÓN O RAZÓN SOCIAL DEL CONSORCIADO 2].

b) Designamos a [CONSIGNAR NOMBRES Y APELLIDOS DEL REPRESENTANTE COMÚN], identificado con [CONSIGNAR TIPO DE DOCUMENTO DE IDENTIDAD] N° [CONSIGNAR NÚMERO DE DOCUMENTO DE IDENTIDAD], como representante común del consorcio para efectos de participar en todos los actos referidos al procedimiento de selección, suscripción y ejecución del contrato correspondiente con [CONSIGNAR NOMBRE DE LA ENTIDAD].

Asimismo, declaramos que el representante común del consorcio no se encuentra impedido, inhabilitado ni suspendido para contratar con el Estado.

c) Fijamos nuestro domicilio legal común en [.....].

d) Las obligaciones que corresponden a cada uno de los integrantes del consorcio son las siguientes:

1. OBLIGACIONES DE [NOMBRE, DENOMINACIÓN O RAZÓN SOCIAL DEL CONSORCIADO 1] [%]³⁴

[DESCRIBIR LAS OBLIGACIONES DEL CONSORCIADO 1]

2. OBLIGACIONES DE [NOMBRE, DENOMINACIÓN O RAZÓN SOCIAL DEL CONSORCIADO 2] [%]³⁵

[DESCRIBIR LAS OBLIGACIONES DEL CONSORCIADO 2]

TOTAL OBLIGACIONES

100%³⁶

[CONSIGNAR CIUDAD Y FECHA]

³⁴ Consignar únicamente el porcentaje total de las obligaciones, el cual debe ser expresado en número entero, sin decimales.

³⁵ Consignar únicamente el porcentaje total de las obligaciones, el cual debe ser expresado en número entero, sin decimales.

³⁶ Este porcentaje corresponde a la sumatoria de los porcentajes de las obligaciones de cada uno de los integrantes del consorcio.

.....
Consortiado 1
Nombres, apellidos y firma del Consortiado 1
o de su Representante Legal
Tipo y N° de Documento de Identidad

.....
Consortiado 2
Nombres, apellidos y firma del Consortiado 2
o de su Representante Legal
Tipo y N° de Documento de Identidad

Importante

De conformidad con el artículo 52 del Reglamento, las firmas de los integrantes del consorcio deben ser legalizadas.

OK

g.

g.

ANEXO N° 6

PRECIO DE LA OFERTA

ÍTEM N° [INDICAR NÚMERO]

Señores
COMITÉ DE SELECCIÓN
ADJUDICACIÓN SIMPLIFICADA N° 01-2024-MDM/CS
Presente. -

Es grato dirigirme a usted, para hacer de su conocimiento que, de acuerdo con las bases, mi oferta es la siguiente:

[INCLUIR LA ESTRUCTURA DEL PRESUPUESTO DE OBRA, A FIN DE QUE EL POSTOR CONSIGNE LOS PRECIOS UNITARIOS Y EL PRECIO TOTAL DE SU OFERTA, TAL COMO SE MUESTRA DE MANERA REFERENCIAL EN EL SIGUIENTE EJEMPLO:

N° ITEM	PARTIDA	UNIDAD	METRADO	PU	SUB TOTAL

1	Total costo directo (A)				
2	Gastos generales				
2.1	Gastos fijos				
2.2	Gastos variables				
	Total gastos generales (B)				
3	Utilidad (C)				
	SUBTOTAL (A+B+C)				
4	IGV ³⁷				
5	Monto total de la oferta				

...]

El precio de la oferta en [CONSIGNAR LA MONEDA DE LA CONVOCATORIA] incluye todos los tributos, seguros, transporte, inspecciones, pruebas y, de ser el caso, los costos laborales conforme a la legislación vigente, así como cualquier otro concepto que pueda tener incidencia sobre el costo de la obra a ejecutar; excepto la de aquellos postores que gocen de alguna exoneración legal, no incluirán en el precio de su oferta los tributos respectivos.

[CONSIGNAR CIUDAD Y FECHA]

.....
Firma, Nombres y Apellidos del postor o
Representante legal o común, según corresponda

Importante

³⁷ Para el cálculo del IGV, aplica el redondeo previsto en la Resolución de Superintendencia SUNAT N° 025-2000/SUNAT o norma que la reemplace. En ese sentido, el porcentaje se calcula considerando dos (2) decimales. Para efectos del redondeo i) Si el primer decimal siguiente es inferior a cinco (5), el valor permanecerá igual, suprimiéndose los decimales posteriores y ii) Si el primer decimal siguiente es igual o superior a cinco (5), el valor será incrementado en un centésimo.

- En caso que el postor reduzca su oferta, según lo previsto en el artículo 68 del Reglamento, debe presentar nuevamente este Anexo.
- El postor que goce de alguna exoneración legal, debe indicar que su oferta no incluye el tributo materia de la exoneración, debiendo incluir el siguiente texto:

"Mi oferta no incluye [CONSIGNAR EL TRIBUTO MATERIA DE LA EXONERACIÓN]".
- El análisis de precios unitarios y el detalle de los gastos generales fijos y variables no se presentan en la oferta, sino para el perfeccionamiento del contrato.



Importante para la Entidad

Si durante la fase de actos preparatorios, las Entidades advierten que es posible la participación de proveedores que gozan del beneficio de la exoneración del IGV prevista en la Ley N° 27037, Ley de Promoción de la Inversión en la Amazonía, incluir el siguiente anexo:

Esta nota deberá ser eliminada una vez culminada la elaboración de las bases.

ANEXO N° 7

DECLARACIÓN JURADA DE CUMPLIMIENTO DE CONDICIONES PARA LA APLICACIÓN DE LA EXONERACIÓN DEL IGV

Señores
COMITÉ DE SELECCIÓN
ADJUDICACIÓN SIMPLIFICADA N° 01-2024-MDM/CS
Presente. -

NO CORRESPONDE

Mediante el presente el suscrito, postor y/o Representante Legal de [CONSIGNAR EN CASO DE SER PERSONA JURÍDICA], declaro bajo juramento que gozo del beneficio de la exoneración del IGV previsto en la Ley N° 27037, Ley de Promoción de la Inversión en la Amazonía, dado que cumplo con las condiciones siguientes:

- 1.- Que el domicilio fiscal de la empresa³⁸ se encuentra ubicada en la Amazonía y coincide con el lugar establecido como sede central (donde tiene su administración y lleva su contabilidad);
- 2.- Que la empresa se encuentra inscrita en las Oficinas Registrales de la Amazonía (exigible en caso de personas jurídicas);
- 3.- Que, al menos el setenta por ciento (70%) de los activos fijos de la empresa se encuentran en la Amazonía; y
- 4.- Que la empresa no ejecuta obras fuera de la Amazonía.

[CONSIGNAR CIUDAD Y FECHA]

.....
Firma, Nombres y Apellidos del postor o Representante legal, según corresponda

Importante

Cuando se trate de consorcios, esta declaración jurada será presentada por cada uno de los integrantes del consorcio, salvo que se trate de consorcios con contabilidad independiente, en cuyo caso debe ser suscrita por el representante común, debiendo indicar su condición de consorcio con contabilidad independiente y el número de RUC del consorcio.

³⁸ En el artículo 1 del "Reglamento de las Disposiciones Tributarias contenidas en la Ley de Promoción de la Inversión en la Amazonía" se define como "empresa" a las "Personas naturales, sociedades conyugales, sucesiones indivisas y personas consideradas jurídicas por la Ley del Impuesto a la Renta, generadoras de rentas de tercera categoría, ubicadas en la Amazonía. Las sociedades conyugales son aquellas que ejerzan la opción prevista en el Artículo 16 de la Ley del Impuesto a la Renta."

Importante para la Entidad

En el caso de contratación de obras que se ejecuten fuera de las provincias de Lima y Callao, cuyo valor referencial del procedimiento de selección o de algún ítem no supere los novecientos mil Soles (S/. 900,000.00) debe considerarse el siguiente anexo:

Esta nota deberá ser eliminada una vez culminada la elaboración de las bases.

ANEXO N° 8

SOLICITUD DE BONIFICACIÓN DEL DIEZ POR CIENTO (10%) POR OBRAS EJECUTADAS FUERA DE LA PROVINCIA DE LIMA Y CALLAO (DE SER EL CASO, SOLO PRESENTAR ESTA SOLICITUD EN EL ÍTEM [INCLUIR EN CASO CORRESPONDA, EN PROCEDIMIENTOS POR RELACIÓN DE ÍTEMS, CONSIGNANDO EL N° DEL ÍTEM O ÍTEMS CUYO VALOR REFERENCIAL NO SUPERA LOS NOVECIENTOS MIL SOLES (S/ 900,000.00)])

Señores
COMITÉ DE SELECCIÓN
ADJUDICACIÓN SIMPLIFICADA N° 01-2024-MDM/CS
Presente. -

NO CORRESPONDE

Mediante el presente el suscrito, postor y/o Representante Legal de [CONSIGNAR EN CASO DE SER PERSONA JURIDICA], solicito la asignación de la bonificación del diez por ciento (10%) sobre el puntaje total en [CONSIGNAR EL ÍTEM O ÍTEMS, SEGÚN CORRESPONDA, EN LOS QUE SE SOLICITA LA BONIFICACIÓN] debido a que el domicilio de mi representada se encuentra ubicado en la provincia o provincia colindante donde se ejecuta la obra.

[CONSIGNAR CIUDAD Y FECHA]

.....
Firma, Nombres y Apellidos del postor o Representante legal, según corresponda

Importante

- Para asignar la bonificación, el órgano encargado de las contrataciones o comité de selección, según corresponda, verifica el domicilio consignado por el postor en el Registro Nacional de Proveedores (RNP).
- Para que el postor pueda acceder a la bonificación, debe cumplir con las condiciones establecidas en el literal f) del artículo 50 del Reglamento.

Importante

Cuando se trate de consorcios, la declaración jurada es la siguiente:

ANEXO N° 8

**SOLICITUD DE BONIFICACIÓN DEL DIEZ POR CIENTO (10%) POR OBRAS EJECUTADAS FUERA DE LA PROVINCIA DE LIMA Y CALLAO
(DE SER EL CASO, SOLO PRESENTAR ESTA SOLICITUD EN EL ÍTEM [INCLUIR EN CASO CORRESPONDA, EN PROCEDIMIENTOS POR RELACIÓN DE ÍTEMS, CONSIGNANDO EL N° DEL ÍTEM O ÍTEMS CUYO VALOR REFERENCIAL NO SUPERA LOS NOVECIENTOS MIL SOLES (S/ 900,000.00)])**

Señores
COMITÉ DE SELECCIÓN
ADJUDICACIÓN SIMPLIFICADA N° 01-2024-MDM/CS
Presente. -

NO CORRESPONDE

Mediante el presente el que se suscribe, [.....], representante común del consorcio [CONSIGNAR EL NOMBRE DEL CONSORCIO], solicito la asignación de la bonificación del diez por ciento (10%) sobre el puntaje total en [CONSIGNAR EL ÍTEM O ÍTEMS, SEGÚN CORRESPONDA, EN LOS QUE SE SOLICITA LA BONIFICACIÓN] debido a que los domicilios de todos los integrantes del consorcio se encuentran ubicados en la provincia o provincias colindantes donde se ejecuta la obra.

[CONSIGNAR CIUDAD Y FECHA]

.....
**Firma, Nombres y Apellidos del representante
común del consorcio**

Importante

- Para asignar la bonificación, el órgano encargado de las contrataciones o comité de selección, según corresponda, verifica el domicilio consignado de los integrantes del consorcio, en el Registro Nacional de Proveedores (RNP).
- Para que un consorcio pueda acceder a la bonificación, cada uno de sus integrantes debe cumplir con las condiciones establecidas en el literal f) del artículo 50 del Reglamento.

ANEXO N° 9

DECLARACIÓN JURADA
(NUMERAL 49.4 DEL ARTÍCULO 49 DEL REGLAMENTO)

Señores
COMITÉ DE SELECCIÓN
ADJUDICACIÓN SIMPLIFICADA N° 01-2024-MDM/CS
Presente. -

Mediante el presente el suscrito, postor y/o Representante Legal de [CONSIGNAR EN CASO DE SER PERSONA JURÍDICA], declaro que la experiencia que acredito de la empresa [CONSIGNAR LA DENOMINACIÓN DE LA PERSONA JURÍDICA] como consecuencia de una reorganización societaria, no se encuentra en el supuesto establecido en el numeral 49.4 del artículo 49 del Reglamento.

[CONSIGNAR CIUDAD Y FECHA]

.....
Firma, Nombres y Apellidos del postor o
Representante legal, según corresponda

Importante

A efectos de cautelar la veracidad de esta declaración, el postor puede verificar la información de la Relación de Proveedores Sancionados por el Tribunal de Contrataciones del Estado con Sanción Vigente en <http://portal.osce.gob.pe/rnp/content/relación-de-proveedores-sancionados>.

También le asiste dicha facultad al órgano encargado de las contrataciones o al órgano de la Entidad al que se le haya asignado la función de verificación de la oferta presentada por el postor ganador de la buena pro.

ANEXO N° 10

EXPERIENCIA DEL POSTOR EN LA ESPECIALIDAD

Señores
COMITÉ DE SELECCIÓN
ADJUDICACIÓN SIMPLIFICADA N° 01-2024-MDM/CS
Presente. -

Mediante el presente, el suscrito detalla lo siguiente como EXPERIENCIA EN OBRAS SIMILARES:

N°	CLIENTE	OBJETO DEL CONTRATO	N° CONTRATO	FECHA DEL CONTRATO ³⁹	FECHA DE RECEPCIÓN DE LA OBRA	EXPERIENCIA ⁴⁰ PROVENIENTE DE:	MONEDA	IMPORTE ⁴¹	TIPO DE CAMBIO VENTA ⁴²	MONTO FACTURADO ACUMULADO ⁴³
1										
2										
3										
4										
5										

³⁹ Se refiere a la fecha de suscripción del contrato.

⁴⁰ Si el titular de la experiencia no es el postor, consignar si dicha experiencia corresponde a la matriz en caso que el postor sea sucursal, o fue transmitida por reorganización societaria, debiendo acompañar la documentación sustentatoria correspondiente. Al respecto, según la Opinión N° 216-2017/DTN "Considerando que la sociedad matriz y la sucursal constituyen la misma persona jurídica, la sucursal puede acreditar como suya la experiencia de su matriz". Del mismo modo, según lo previsto en la Opinión N° 010-2013/DTN, "... en una operación de reorganización societaria que comprende tanto una fusión como una escisión, la sociedad resultante podrá acreditar como suya la experiencia de la sociedad incorporada o absorbida, que se extingue producto de la fusión; asimismo, si en virtud de la escisión se transfiere un bloque patrimonial consistente en una línea de negocio completa, la sociedad resultante podrá acreditar como suya la experiencia de la sociedad escindida, correspondiente a la línea de negocio transmitida. De esta manera, la sociedad resultante podrá emplear la experiencia transmitida, como consecuencia de la reorganización societaria antes descrita, en los futuros procesos de selección en los que participe".

⁴¹ Se refiere al monto del contrato ejecutado incluido adicionales y reducciones, de ser el caso.

⁴² El tipo de cambio venta debe corresponder al publicado por la SBS correspondiente a la fecha de suscripción del contrato.

⁴³ Consignar en la moneda establecida para el valor referencial.



MUNICIPALIDAD DISTRITAL DE MAGDALENA
ADJUDICACIÓN SIMPLIFICADA N° 01-2024-MDM/CS

N°	CLIENTE	OBJETO DEL CONTRATO	N° CONTRATO	FECHA DEL CONTRATO ³⁹	FECHA DE RECEPCIÓN DE LA OBRA	EXPERIENCIA PROVENIENTE ⁴⁰ DE:	MONEDA	IMPORTE ⁴¹	TIPO DE CAMBIO VENTA ⁴²	MONTO FACTURADO ACUMULADO ⁴³
6										
7										
8										
9										
10										
TOTAL										

[CONSIGNAR CIUDAD Y FECHA]



.....
Firma, Nombres y Apellidos del postor o Representante legal o común, según corresponda

ANEXO N° 11

SOLICITUD DE BONIFICACIÓN DEL CINCO POR CIENTO (5%) POR TENER LA CONDICIÓN DE MICRO Y PEQUEÑA EMPRESA

Señores

COMITÉ DE SELECCIÓN

ADJUDICACIÓN SIMPLIFICADA N° 01-2024-MDM/CS

Presente. -

Mediante el presente el suscrito, postor y/o Representante legal de [CONSIGNAR EN CASO DE SER PERSONA JURÍDICA], solicito la asignación de la bonificación del cinco por ciento (5%) sobre el puntaje total obtenido, debido a que mi representada cuenta con la condición de micro y pequeña empresa.

[CONSIGNAR CIUDAD Y FECHA]

.....
Firma, Nombres y Apellidos del postor o
Representante legal o común, según corresponda

Importante

- Para asignar la bonificación, el órgano encargado de las contrataciones o comité de selección, según corresponda, verifica la página web del Ministerio de Trabajo y Promoción del Empleo en la sección consulta de empresas acreditadas en el REMYPE en el link <http://www2.trabajo.gob.pe/servicios-en-linea-2-2/>.
- Para que un consorcio pueda acceder a la bonificación, cada uno de sus integrantes debe cumplir con la condición de micro y pequeña empresa.

ANEXO N° 12

**AUTORIZACIÓN DE NOTIFICACIÓN DE LA DECISIÓN DE LA ENTIDAD SOBRE LA
SOLICITUD DE AMPLIACIÓN DE PLAZO MEDIANTE MEDIOS ELECTRÓNICOS DE
COMUNICACIÓN**

(DOCUMENTO A PRESENTAR EN EL PERFECCIONAMIENTO DEL CONTRATO)

Señores

COMITÉ DE SELECCIÓN

ADJUDICACIÓN SIMPLIFICADA N° 01-2024-MDM/CS

Presente. -

El que se suscribe, [.....], postor adjudicado y/o Representante Legal de [CONSIGNAR EN CASO DE SER PERSONA JURÍDICA], identificado con [CONSIGNAR TIPO DE DOCUMENTO DE IDENTIDAD] N° [CONSIGNAR NÚMERO DE DOCUMENTO DE IDENTIDAD], autorizo que durante la ejecución del contrato se me notifique al correo electrónico [INDICAR EL CORREO ELECTRÓNICO] lo siguiente:

✓ Notificación de la decisión de la Entidad respecto a la solicitud de ampliación de plazo.

[CONSIGNAR CIUDAD Y FECHA]

.....
**Firma, Nombres y Apellidos del postor o
Representante legal o común, según
corresponda**

Importante

La notificación de la decisión de la Entidad respecto a la solicitud de ampliación de plazo se efectúa por medios electrónicos de comunicación, siempre que se cuente con la autorización correspondiente y sea posible obtener un acuse de recibo a través del mecanismo utilizado.