



CONDICIONES TÉCNICAS

SERVICIO DE EVALUACIÓN TÉCNICA LOTE 192

PETRÓLEOS DEL PERÚ - PETROPERÚ S.A.
GERENCIA DEPARTAMENTO EXPLORACIÓN y PRODUCCIÓN

Mayo 2022

CONDICIONES TÉCNICAS
SERVICIO DE EVALUACIÓN TÉCNICA DEL
LOTE 192

1. OBJETO DEL SERVICIO

PETRÓLEOS DEL PERÚ S.A. (en adelante PETROPERÚ), requiere contratar el Servicio de Evaluación Técnica - Lote 192.

2. DESCRIPCIÓN DEL SERVICIO

Una Evaluación Técnica del Lote 192, a partir del Contrato de Inversión Conjunta (Petroperú y Altamesa), que comprenderá el análisis relacionado a los porcentajes de participación, carry, programas de trabajo de perforación y de workovers, actividades de exploración sobre la base de:

- **Niveles de reservas y producción del Lote:** Información de reservas y producción del Lote a partir de la información disponible de PETROPERÚ, plan de desarrollo, propuestas de reacondicionamiento y la perforación de nuevos pozos.
- **Estimaciones de OPEX, CAPEX para la operación.**
- **Rentabilidad del negocio y nivel de riesgo del proyecto.**
- **Estado situacional de las instalaciones y cuantificación de inversión inicial para el reinicio de la producción del Lote:** De las instalaciones de Capahuari Sur, Capahuari Norte y Andoas que, de manera enunciativa mas no limitativa, se indican a continuación:
 - Baterías de Producción (tanques, bombas, compresores, etc.)
 - Equipos de Superficie del Sistema BES.
 - Equipos de Superficie del Sistema de Reinyección.
 - Centrales de Generación Eléctrica.
 - Topping Plants.
 - Inmuebles (Campamentos, laboratorios, talleres, oficinas, almacenes, etc.).
 - Unidades de transporte.
 - Equipos de tecnología y comunicaciones.
 - Muebles y Equipos de oficina, campamentos o de seguridad.
 - Equipos Diversos.

Con la información obtenida cuantificar, valorizar y estimar los niveles de inversión y gastos para las demás instalaciones (campos) necesarios para la operación del Lote.

La evaluación técnica tendrá por finalidad determinar la conveniencia para Petroperú de la asociación en los términos definidos en el Contrato de Inversión Conjunta, considerando además la situación financiera de Petroperú.

3. NORMATIVA APLICABLE

La contratación del Servicio responde a la siguiente normativa vigente:

- a) Ley N° 29783, Ley de Seguridad y Salud en el Trabajo, y sus modificatorias.
- b) D.S. N° 005-2012-TR, que aprueba el Reglamento de la Ley N° 29783, Ley de Seguridad y Salud en el Trabajo y modificatorias.
- c) Decreto Supremo N° 043-2007-EM, que aprueba el Reglamento de Seguridad para las Actividades de Hidrocarburos y modifica diversas disposiciones.
- d) Decreto Supremo N° 42-F, Reglamento de Seguridad Industrial.
- e) Código civil.
- f) Ley N° 30102, Ley que dispone medidas preventivas contra los efectos nocivos para la salud por la exposición prolongada a la radiación solar.
- g) Normativa emitida por el Gobierno en el contexto del Coronavirus – COVID 19.

4. PLAZO DE EJECUCIÓN

El plazo para la ejecución del Servicio es veinticinco (25) días calendario (incluye los trabajos de relevamiento en campo y trabajos en gabinete hasta la presentación de los entregables). El inicio del servicio será coordinado entre PETROPERÚ y el CONTRATISTA.

EL CONTRATISTA deberá estar en capacidad de iniciar las actividades dentro de los tres (3) días calendario después de la notificación de adjudicación.

5. SISTEMAS DE CONTRATACIÓN

Suma alzada.

6. MONTO ESTIMADO REFERENCIAL

****RESERVADO****, expresado en soles. Debe incluir todos los tributos, seguros, transporte, inspecciones, pruebas, suministro de materiales, equipos, insumos, herramientas, implementos de seguridad, prevención y control del COVID-19 y de ser el caso los costos laborales respectivos conforme a la legislación vigente, así como cualquier otro concepto que le sea aplicable y que pueda incidir sobre el valor del servicio.

7. LUGAR DE EJECUCIÓN

Los trabajos de campo del presente Servicio se desarrollarán en las inmediaciones del Lote 192.

Ubicación:

- Región: Loreto.
- Provincias: Datem del Marañón y Loreto.
- Distritos: El Tigre, Andoas y Trompeteros.

Los trabajos de gabinete de realizarán en las oficinas del CONTRATISTA.

8. REQUERIMIENTOS TÉCNICOS MÍNIMOS

El Contratista deberá cumplir los siguientes requisitos:

Del Postor:

El postor deberá acreditar experiencia en consultoría en hidrocarburos y/o minería y/o energía y/o construcción y/o financiero, por un monto mínimo acumulado de S/. 300,000.00 Los servicios podrán tener una antigüedad no mayor a los últimos cuatro (04) años contados desde la fecha de presentación de propuestas.

La experiencia del POSTOR se acreditará mediante copia simple de: (i) contratos u órdenes de servicio, y su respectiva conformidad o constancia de prestación; o (ii) comprobantes de pago cuya cancelación se acredite documental y fehacientemente, con vóucher de depósito o nota de abono o reporte de estado de cuenta, cualquier otro documento donde se demuestre fehacientemente el pago.

Cabe precisar que cuando la cancelación es en el mismo comprobante de pago, se debe contar con un sello con el término “cancelado” o “pagado” colocado por el cliente del postor o por una entidad bancaria o financiera.

En los documentos presentados, deberá figurar en forma clara y legible la descripción del servicio, nombre o razón social del cliente, el monto del contrato o de la factura y la fecha del documento o cancelación, de lo contrario no se tomarán en cuenta. Si en los documentos no se indicaran la descripción o alcances del contrato, adicionalmente, el postor deberá presentar información complementaria para tal efecto, de modo que acredite la experiencia solicitada.

Del Personal:

Especialista en Reservorios

Ingeniero de Petróleo titulado con más de diez (10) años de experiencia en desarrollo de campos petroleros.

La formación profesional y la experiencia laboral deberán acreditarse con Curriculum Vitae documentado (copia de Grado académico, certificados y/o constancias de trabajo).

Especialista en Producción

Ingeniero de Petróleo titulado con más de diez (10) años de experiencia en desarrollo de campos petroleros.

La formación profesional y la experiencia laboral deberán acreditarse con Curriculum Vitae documentado (copia de Grado académico, certificados y/o constancias de trabajo).

Especialista en Geología y Petrofísica

Ingeniero Geólogo titulado con más de diez (10) años de experiencia en desarrollo de campos petroleros.

La formación profesional y la experiencia laboral deberán acreditarse con Curriculum Vitae documentado (copia de Grado académico, certificados y/o constancias de trabajo).

Especialista en Evaluación de Proyectos

Ingeniero de Petróleo, Industrial o Economista titulado, con más de diez (10) años de experiencia en desarrollo de campos petroleros.

La formación profesional y la experiencia laboral deberán acreditarse con Curriculum Vitae documentado (copia de Grado académico, certificados y/o constancias de trabajo).

Perito Tasador

Ingeniero de Petróleo, Mecánico, Industrial o Contador Senior titulado, con experiencia comprobada de haber sido designado como mínimo para un (01) trabajo de peritaje en el sector energía y/o industrial y/o minería y/o banca financiera. En adición, el Perito Tasador debe tener inscripción vigente como mínimo en una de las siguientes entidades: Superintendencia de Banca y Seguros y AFP, Cuerpo Técnico de Tasaciones del Perú, Colegio de Ingenieros del Perú, Colegio de Arquitectos del Perú, Unión Panamericana de Tasadores o Registro de Peritos del Poder Judicial.

La formación profesional y la experiencia laboral deberán acreditarse con Curriculum Vitae documentado (copia de Grado académico, certificados y/o constancias de trabajo).

Especialista Económico Financiero

Ingeniero de Petróleo, Industrial, Administrador o Economista titulado, con más de diez (10) años de experiencia en sector energía y/o industrial y/o minería y/o banca financiera.

La formación profesional y la experiencia laboral deberán acreditarse con Curriculum Vitae documentado (copia de Grado académico, certificados y/o constancias de trabajo).

Los grados y títulos expedidos en el extranjero, del personal propuesto por los Postores deben encontrarse registrados en la Superintendencia Nacional de Educación Universitaria – SUNEDU.

EL CONTRATISTA favorecido no podrá reemplazar ni utilizar personal clave diferente al ofrecido, sin la previa autorización de PETROPERÚ y únicamente se aceptará utilizarlo cuando tenga calificación igual o superior a la del que reemplaza.

Nota: La colegiatura y su habilitación del personal se solicitará al inicio del servicio.

9. DOCUMENTOS PARA LA FORMALIZACIÓN DE CONTRATO

- a) Formato de Propuesta Económica (Apéndice N° 1).
- b) Declaración Jurada de Cumplimiento del Alcance del Servicio (Apéndice N° 3).
- c) Pólizas de acuerdo con el numeral 11.
- d) Declaración Jurada de Implementación de un Sistema de Seguridad y Salud en el Trabajo según Ley 29783 y su Reglamento y los requerimientos de ambiente y seguridad exigidos por PETROPERÚ.
- e) Política de Seguridad y Salud Ocupacional Evidenciar documento Política de Seguridad y Salud ocupacional aprobada por el representante legal o gerencia de la empresa contratista (con firma y vigencia).

10. SUBCONTRATACIÓN

No se autoriza la subcontratación.

11. PÓLIZAS

Seguro de Vida Ley y Seguro Complementario por Trabajo de Riesgo (SCTR) para el personal que labore en el contrato, tanto en la cobertura de salud (Essalud o EPS) como en la de invalidez, muerte y sepelio (ONP o Cía. de Seguros) entre otras. Esta póliza se entregará cuando se inicien los trabajos de campo y/o taller incluyendo la factura que acredite el pago de la póliza.

12. PENALIDADES

Penalidad por retraso:

En caso de retraso injustificado en la ejecución del servicio, PETROPERÚ aplicará a EL CONTRATISTA una penalidad por mora por cada día de retraso, hasta por un monto máximo equivalente al diez por ciento (10%) del monto contractual. La penalidad se aplicará automáticamente y se calculará de acuerdo con la siguiente fórmula:

$$\text{Penalidad diaria} = (0.10 \times \text{Monto}) / (F \times \text{plazo en días})$$

Donde **F** tendrá los siguientes valores:

- a) Para plazos menores o iguales a sesenta (60) días: $F = 0.40$
- b) Para plazos mayores a sesenta (60) días: $F = 0.25$

Tanto el monto como el plazo se refieren, según corresponda, al contrato, ítem, etapa o lote que debió ejecutarse o de la prestación parcial en el caso de contratos de ejecución periódica.

El porcentaje máximo acumulado entre las penalidades por incumplimiento y/o retraso no podrá exceder del tope de diez por ciento (10 %) del valor del Contrato, si alcanzado este tope EL CONTRATISTA no ha subsanado el incumplimiento de su obligación PETROPERÚ, a su sola discreción, podrá dar por terminado el Contrato.

Las penalidades por incumplimiento y/o retraso serán deducidas de los pagos a cuenta, del pago final o en la liquidación final, o si fuese necesario se cobrará del monto resultante de la ejecución de las garantías de fiel cumplimiento.

Penalidad de ambiente, seguridad y salud ocupacional

El Contratista que desarrolle labores presenciales en las instalaciones de PETROPERÚ debe cumplir los procedimientos de prevención del COVID-19 aplicables a Contratistas recogidos en el Plan para la Vigilancia, Prevención y Control COVID-19 de PETROPERÚ, de no hacerlo será causal de resolución de contrato.

Adicionalmente, el Contratista se encuentra obligado a contar con un “Plan de Vigilancia, Prevención y Control de la COVID-19”, conforme a la Resolución Ministerial N° 448-2020-MINSA, sus modificatorias y los Protocolos Sectoriales que le correspondan. El referido plan debe ser registrado o notificado ante el Ministerio de Salud (MINSA) y comunicado al Administrador de Contrato, previo al inicio del servicio u obra, señalando expresamente que su incumplimiento será causal de resolución de contrato.

En caso el Contratista, sus trabajadores y/o personal:

- Intente o cometa actos de sustracción (robo o hurto) de bienes o sustancias de propiedad de PETROPERÚ, o
- Se presente a laborar bajo la influencia del alcohol o las drogas, PETROPERÚ como medida inmediata prohibirá el ingreso del trabajador relacionado con dicho incumplimiento a cualquier de sus instalaciones de manera indeterminada, sin perjuicio de adoptar las medidas pertinentes contra el Contratista.

PETROPERÚ aplicará penalidades que serán deducidas de los pagos a cuenta, del pago final, en la liquidación final, o de garantías de fiel cumplimiento del contratista.

En caso un mismo incumplimiento califique para la aplicación de más de una penalidad, se aplicará aquella de mayor monto.

El listado de penalidades mínimas obligatorias es el siguiente:

DESCRIPCIÓN DEL EVENTO A PENALIZAR		Requerimiento Legal Relacionado	Aplicación de Penalidad*	Penalidad (% del monto contractual, incluye impuestos)
1	<p>Incumplir alguna medida de seguridad y salud ocupacional contemplada en el “Manual Corporativo de Seguridad, Salud y Protección Ambiental para Contratistas de PETROPERÚ”, que como consecuencia origine alguno de los siguientes eventos, según determine el proceso de investigación a cargo de PETROPERÚ:</p> <ul style="list-style-type: none"> - Accidente mortal o Accidente incapacitante total o parcial permanente - Accidente incapacitante temporal (por ocurrencia) - Incidente peligroso, - Accidente leve (sólo si la compañía registra anteriormente por lo menos 2 accidentes leves o 1 incapacitante en el contrato vigente) <p>El contratista tendrá cinco días hábiles para presentar sus descargos a los resultados de la investigación de PETROPERÚ, pudiendo ser ampliados en caso lo justifique mediante carta al Administrador de Contrato.</p> <p>Es preciso indicar que en el caso de un accidente mortal o accidente incapacitante total o parcial permanente, PETROPERÚ evaluará la continuidad del contrato de la compañía contratista. Si se decide resolver el contrato, no le aplicará la penalidad.</p>	Ley 29783 Art. 21°	Por evento	<p>...5%</p> <p>...2%</p> <p>...1%</p> <p>...1%</p>

2	No informar dentro de la primera hora de ocurrido a PETROPERÚ, cualquier incidente o accidente de trabajo.	RCD 172-2009-OS/CD Art. 6° DS 005-2012-TR Art. 110°	Por evento	1%																																																	
3	No realizar los exámenes ocupacionales periódicos o de retiro al personal a su cargo de acuerdo con la normativa legal y los riesgos de su actividad.	Ley 29783 Art. 49° d	Por evento	1%																																																	
4	<p>No asignar o contar con los profesionales de seguridad y ambiente (QHSSE) de acuerdo con el perfil y nivel de riesgo establecido en el "Manual Corporativo de Seguridad, Salud y Protección Ambiental para Contratistas de PETROPERÚ" o no cumplir el número mínimo de profesionales QHSSE según la siguiente tabla:</p> <table border="1"> <thead> <tr> <th rowspan="2">N° Personas por Equipo o Locación</th><th colspan="3">Actividades según el nivel de riesgo</th><th rowspan="2">Profesional QHSSE (***)</th></tr> <tr> <th>Alto</th><th>Medio</th><th>Bajo</th></tr> </thead> <tbody> <tr> <td rowspan="2">Menor de 20</td><td>X (*)</td><td>-</td><td>-</td><td>1</td></tr> <tr> <td>-</td><td>X (*)</td><td>X (**)</td><td>1</td></tr> <tr> <td rowspan="2">De 20 a 50</td><td>X</td><td>-</td><td>-</td><td>1</td></tr> <tr> <td>-</td><td>X</td><td>X (**)</td><td>1</td></tr> <tr> <td rowspan="2">De 51 a 75</td><td>X</td><td>-</td><td>-</td><td>1</td></tr> <tr> <td>-</td><td>X</td><td>X (**)</td><td>1</td></tr> <tr> <td rowspan="2">De 76 a 100</td><td>X</td><td>-</td><td>-</td><td>2</td></tr> <tr> <td>-</td><td>X</td><td>X</td><td>1</td></tr> <tr> <td>De 101 a más</td><td>-</td><td>-</td><td>-</td><td>1 por cada 50 trabajadores adicionales</td></tr> </tbody> </table> <ul style="list-style-type: none"> - Para horarios rotativos, se debe considerar sus respectivos relevos, con el fin de garantizar la continuidad de la supervisión QHSSE. - En los siguientes casos, uno de los trabajadores del equipo del contratista podrá cumplir las funciones del profesional QHSSE, sin eximir al contratista del cumplimiento de la legislación vigente que aplique a la actividad contratada: (*) Para trabajos con un nivel de medio y alto riesgo, con menos de 20 trabajadores, (**) Para trabajos con un nivel de riesgo bajo, con un número de hasta 75 trabajadores. El trabajador del contratista que desempeñe el cargo de profesional QHSSE, deberá aprobar los cursos virtuales dictados por PETROPERÚ: Inducción, IPERC/ATS y Permisos de Trabajo, con una duración total de 24 horas. La vigencia de estos cursos es de 2 años. 	N° Personas por Equipo o Locación	Actividades según el nivel de riesgo			Profesional QHSSE (***)	Alto	Medio	Bajo	Menor de 20	X (*)	-	-	1	-	X (*)	X (**)	1	De 20 a 50	X	-	-	1	-	X	X (**)	1	De 51 a 75	X	-	-	1	-	X	X (**)	1	De 76 a 100	X	-	-	2	-	X	X	1	De 101 a más	-	-	-	1 por cada 50 trabajadores adicionales	DS 043-2007-EM Art. 17.1° DS 005-2012-TR Art. 39° RM 448-2020MINSA	Por evento	1%
N° Personas por Equipo o Locación	Actividades según el nivel de riesgo			Profesional QHSSE (***)																																																	
	Alto	Medio	Bajo																																																		
Menor de 20	X (*)	-	-	1																																																	
	-	X (*)	X (**)	1																																																	
De 20 a 50	X	-	-	1																																																	
	-	X	X (**)	1																																																	
De 51 a 75	X	-	-	1																																																	
	-	X	X (**)	1																																																	
De 76 a 100	X	-	-	2																																																	
	-	X	X	1																																																	
De 101 a más	-	-	-	1 por cada 50 trabajadores adicionales																																																	
5	Realizar trabajos no autorizados por PETROPERÚ, no contemplados en el permiso de Trabajo, o emplear personal que trabaja para otra compañía contratista o servicio diferente.	DS 043-2007EM Art. 61°	Por evento	1%																																																	
6	Intento de ingresar o haber ingresado de manera oculta armas, equipos no intrínsecos (teléfono celular, cámara fotográfica) o sustancias prohibidas (drogas, alcohol), dentro de las instalaciones de PETROPERÚ.	DS 043-2007EM Art. 17.1° RAD 044-2017APN-DIR	Por evento	1%																																																	
7	Incumplir algún control establecido en la matriz de Identificación de Peligros , Evaluación de Riesgos y Determinación de Controles (IPERC), en el Permiso de Trabajo, en el Análisis de Trabajo Seguro o en la matriz ambiental.	Ley 29783 Art. 21°	Por evento	1%																																																	
8	No devolver a PETROPERÚ los pases de ingreso vencidos o de aquel personal que ya no cuenta con vínculo laboral o autorización para ingresar a las instalaciones.	RAD 044-2017APN-DIR	Por evento	0.3%																																																	
9	No asistir a las reuniones de seguridad para contratistas programadas por las dependencias de seguridad de la sede de trabajo correspondiente.	DS 043-2007-EM Art. 17.1°	Por evento	0.3%																																																	
10	Incumplir el procedimiento de gestión de permisos de trabajo y análisis de trabajo seguro, según lo indicado en el Manual Corporativo de Seguridad, Salud y Protección Ambiental para Contratistas de PETROPERÚ y el	DS 043-2007EM Art. 61°	Por evento	1%																																																	

	procedimiento PA1-GCGS-073 vigentes.			
11	En caso aplique, no respetar las normas de conducción de vehículos que se utilicen como parte del Contrato dentro de las instalaciones de PETROPERÚ y que se encuentran establecidas en el Manual Corporativo de Seguridad, Salud y Protección Ambiental para Contratistas.	DS 016-2009MTC	Por evento	1%
12	Ausencia, en la zona de labores, del Responsable de Ejecutar el Trabajo durante la ejecución de los trabajos de alto riesgo contemplados en el Permiso de Trabajo.	DS 005-2012-TR Art. 26° c	Por evento	1%
13	Emplear equipos de protección personal sin certificación, deteriorados, en condiciones insalubres (e.g.: empleo de botas humedecidas) o entregar equipos al personal que no sean nuevos.	DS 043-2007-EM Art. 17.1°	Por evento	0.5%
14	Incumplir el Programa de Actividades de Ambiente, Seguridad y Salud Ocupacional presentado por el contratista para el servicio u obra, de acuerdo con lo requerido por el Manual Corporativo de Seguridad, Salud y Protección Ambiental para Contratistas.	DS 005-2012-TR Art. 26° h	Por evento	0.5%
15	Emplear equipos, máquinas o herramientas hechas o no diseñadas para la labor que se ejecuta.	DS 043-2007-EM Art. 17.1°	Por evento	0.5%
16	Sobrepasar las doce horas de trabajo máximo en las instalaciones de PETROPERÚ o el horario indicado en el Permiso de Trabajo, sin la respectiva autorización.	DS 043-2007EM Art. 61°	Por evento	0.1%
17	No realizar un adecuado acopio, almacenamiento temporal, transporte, tratamiento y/o disposición final de los residuos sólidos generados como resultado del desarrollo de sus actividades en áreas operativas o tópicos médicos, según aplique al tipo de residuo y al alcance del trabajo a cargo del contratista.	Ley 27314	Por evento	0.5%
18	No adoptar medidas para el control y minimización de los impactos generados por siniestros o emergencias (e.g.: derrames, fugas, etc.) ocurridos a causa o con ocasión del desarrollo de sus actividades, o no efectuar la limpieza y descontaminación de las áreas afectadas como consecuencia. Esta penalidad es aplicable a las actividades del contratista que impliquen la manipulación de componentes (infraestructuras, equipos o vehículos) destinados al almacenamiento, transporte, despacho, recepción o procesamiento de materiales peligrosos (hidrocarburos, sustancias químicas o residuos).	DS 043-2007-EM Art. 17.1°	Por evento	2%

DEFINICIONES APLICABLES AL CUADRO DE PENALIDADES:

* **Penalidad por Evento:** En caso un tipo de incumplimiento sea detectado dos o más veces durante el desarrollo de una misma acción de supervisión, se aplicará una única penalidad, la cual corresponderá al evento detectado en su conjunto. Si se verifica la reincidencia del incumplimiento durante una acción de supervisión posterior, ésta dará lugar a la imposición de una nueva penalidad. **Accidente Mortal:** Suceso cuyas lesiones producen la muerte del trabajador.

Accidente Incapacitante: suceso cuya lesión, resultado de la evaluación médica, da lugar a descanso, ausencia justificada al trabajo y tratamiento. Para fines estadísticos, no se tomará en cuenta el día de ocurrido el accidente. Según el grado de incapacidad los accidentes de trabajo pueden ser:

- ✦ Total Temporal: cuando la lesión genera en el accidentado la imposibilidad de utilizar su organismo; se otorgará tratamiento médico hasta su plena recuperación.
- ✦ Parcial Permanente: cuando la lesión genera la pérdida parcial de un miembro u órgano o de las funciones del mismo.
- ✦ Total Permanente: cuando la lesión genera la pérdida anatómica o funcional total de un miembro u órgano; o de las funciones del mismo. Se considera a partir de la pérdida del dedo meñique.

Incidente Peligroso: Todo suceso potencialmente riesgoso que pudiera causar lesiones o enfermedades a las personas en su trabajo o a la población.

Accidente Leve: Suceso cuya lesión, resultado de la evaluación médica, que genera en el accidentado un descanso breve con retorno máximo al día siguiente a sus labores habituales.

Incidente: Suceso acaecido en el curso del trabajo o en relación con el trabajo, en el que la persona afectada no sufre lesiones corporales, o en el que éstas sólo requieren cuidados de primeros auxilios.

Accidente de Trabajo: Todo suceso repentino que sobrevenga por causa o con ocasión del trabajo y que produzca en el trabajador una lesión orgánica, una perturbación funcional, una invalidez o la muerte. Es también accidente de trabajo aquel que se produce durante la ejecución de órdenes del empleador, o durante la ejecución de una labor bajo su autoridad, y aun fuera del lugar y horas de trabajo.

13. FACTURACIÓN Y FORMA DE PAGO

El Servicio se cancelará en un pago único, previa conformidad de la documentación sustentatoria por la Gerencia Dpto. Exploración y Producción.

El plazo para la conformidad de la prestación será de diez (10) días calendarios. Este plazo no está comprendido dentro del plazo de ejecución del servicio.

El comprobante de pago será pagado a los treinta (30) días calendarios.

El comprobante de pago deberá remitirse en formato PDF a la Mesa de Partes Virtual al correo mesadepartesvirtual@petroperu.com.pe, en el caso de facturas electrónicas; o presentarse en la Oficina de Trámite Documentario de PETROPERÚ, sito en Av. Enrique Canaval y Moreyra 150, San Isidro, Lima, en el caso de factura manuales. En ambos casos acompañada de:

- a) Para el caso de pagos parciales: Copia del Contrato, valorización aprobada.
- b) Para el caso del pago final: Contrato original, valorización final aprobada, el acta de conformidad de recepción, acta de liquidación.

EL CONTRATISTA consignará obligatoriamente en su factura el número y descripción del Contrato.

Aquellos comprobantes de pago presentados incorrectamente o presentados antes de obtener la conformidad serán devueltos para su subsanación, rigiendo el nuevo plazo a partir de la fecha de su correcta presentación.

14. ADMINISTRACIÓN Y CONFORMIDAD

La administración del SERVICIO estará a cargo de la Gerencia Dpto. Exploración y Producción y la conformidad del SERVICIO estará a cargo del Gerente Dpto. Exploración y Producción.

15. OBLIGACIONES DEL CONTRATISTA

- El CONTRATISTA deberá brindar el correspondiente entrenamiento previo a su personal con relación a las exigencias de los procedimientos y normas de seguridad de PETROPERÚ.
- Cumplir las obligaciones que resultan aplicables en virtud de la legislación vigente, en particular, todas las obligaciones laborales y previsionales con sus trabajadores.
- Disponer la realización de los correspondientes exámenes pre-ocupacionales, vacunación y refuerzos necesario para todo el personal del Contratista encargado de la prestación del servicio.
- El CONTRATISTA estará a cargo del transporte de su personal y carga, al Lote 192 y viceversa. En la ruta Lima - Iquitos - Andoas.

- EL CONTRATISTA deberá contar con movilidad para la logística al interior del Lote.
- El CONTRATISTA deberá contar con todos los permisos requeridos por la legislación ambiental y de otro tipo, así como todas las aprobaciones necesarias de toda Autoridad Gubernamental para la prestación del servicio, salvo que por su naturaleza deban ser obtenidos por PETROPERÚ.
- Notificar de inmediato a PETROPERÚ en caso surjan problemas que interrumpan o alteren de algún modo la prestación del servicio. Asimismo, informar por escrito a PETROPERÚ, dentro de las 24 horas siguientes de ocurrido el hecho, sobre cualquier incidente o accidente relacionado con el servicio.
- Cumplir las normas de seguridad y salud en el trabajo, por parte de la contratista y sus trabajadores.
- El personal deberá contar con los EPP que se requieran para la prestación del servicio.

16. FACILIDADES OTORGADA POR PETROPERÚ:

PETROPERÚ otorgará las siguientes facilidades al Contratista (en la Estación Andoas):

- Espacio para oficina.
- Servicio de alimentación, alojamiento, lavandería y limpieza de oficinas.
- Accesos a las instalaciones objeto del servicio.

17. CAUSALES DE RESOLUCIÓN DE CONTRATO

El contrato podrá ser resuelto de conformidad con lo indicado en el artículo 76 del Reglamento de Contrataciones de PETROPERÚ.

El contrato podrá resolverse por terminación anticipada.

PETROPERÚ podrá resolver el contrato sin expresión de causa.

En atención a lo dispuesto en el numeral precedente, la resolución del contrato no otorgará derecho a ninguna de las Partes, para exigir a la otra indemnización, compensación y/o pago alguno por conceptos tales como lucro cesante o pérdida de ganancias.

18. SEGURIDAD Y PROTECCIÓN DEL AMBIENTE

- Ley 29783: Ley de Seguridad y Salud en el Trabajo.
- D.S 005-2012-TR: Reglamento de Seguridad y Salud en el Trabajo.

- D.S. 42-F: Reglamento de Seguridad Industrial.

EL CONTRATISTA y sus Sub-Contratistas en labor presencial deberán cumplir con los siguientes estándares y directivas QHSSE:

- Política de Gestión Integrada de la Calidad, Ambiente, Seguridad y Salud en el Trabajo.
 - Manual Corporativo de Seguridad, Salud y Protección Ambiental para Contratistas de PETROPERÚ – Manual M. SEGU-CO-PR.
 - Curso de Inducción Prevención y Control Covid-19 para personal contratista de PETROPERÚ indicado en el numeral 18.9.
 - Cláusulas y Penalidad de Ambiente, Seguridad y Salud Ocupacional para Nuevos Contratos de Servicios y Obras indicados en el numeral 12.
 - Documentación COVID-19 de Contratistas para ingreso a instalaciones indicado en el numeral 18.10.
 - Procedimiento PROA1-060 relacionado al Gestión y Manejo de Residuos Sólidos.
 - Plan para la Vigilancia, Prevención y Control COVID-19 de PETROPERÚ.
 - Implementación de autoridad para detener trabajos (STOP WORK) en actividades realizadas por Contratistas indicado en el numeral 18.11.
- 18.1 EL CONTRATISTA dotará a su personal de los implementos de seguridad necesarios y en buen estado de conservación durante la vigencia del Contrato para desarrollar sus actividades. Asimismo, el personal deberá presentarse adecuadamente vestido.
- 18.2 Antes de iniciar el servicio EL CONTRATISTA deberá presentar su **ATS** (Análisis de Trabajo Seguro) y la matriz (**IPER**) asociados a las actividades de la labor diaria, donde se hayan identificado todos los peligros y valorado los riesgos.
- 18.3 Para el inicio del servicio, el personal del CONTRATISTA obligatoriamente deberá asistir al curso de Inducción Corporativa QHSSE de PETROPERU y al curso de IPERC/ATS de PETROPERU.
- 18.4 EL CONTRATISTA cumplirá con el Manual Corporativo de Seguridad, Salud y Protección Ambiental para Contratistas de PETROPERÚ.
- 18.5 EL CONTRATISTA que desarrolle labores presenciales en las instalaciones de PETROPERÚ debe cumplir los procedimientos de prevención del COVID-19 aplicables a Contratistas recogidos en el Plan para la Vigilancia, Prevención y Control COVID-19 de PETROPERÚ, de no hacerlo será causal de resolución de contrato.
- Adicionalmente, EL CONTRATISTA se encuentra obligado a contar con un “Plan de Vigilancia, Prevención y Control de la COVID-19”, conforme a la Resolución Ministerial N° 448-2020-MINSA, sus modificatorias y los Protocolos Sectoriales que le correspondan. El referido plan debe ser registrado o notificado ante el Ministerio de Salud (MINSA) y comunicado al Administrador de Contrato, previo al inicio del servicio u obra, señalando expresamente que su incumplimiento será causal de resolución de contrato.
- 18.6 En caso EL CONTRATISTA, sus trabajadores y/o personal:

- Intente o cometa actos de sustracción (robo o hurto) de bienes o sustancias de propiedad de PETROPERÚ, o
 - Se presente a laborar bajo la influencia del alcohol o las drogas, PETROPERÚ como medida inmediata prohibirá el ingreso del trabajador relacionado con dicho incumplimiento a cualquier de sus instalaciones de manera indeterminada, sin perjuicio de adoptar las medidas pertinentes contra EL CONTRATISTA.
- 18.7 PETROPERÚ aplicará penalidades que serán deducidas de los pagos a cuenta, del pago final, en la liquidación final, o de garantías de fiel cumplimiento del CONTRATISTA.
- 18.8 En caso un mismo incumplimiento califique para la aplicación de más de una penalidad, se aplicará aquella de mayor monto.
- 18.9 El personal de EL CONTRATISTA deberá acreditar estar capacitado en Prevención y Control COVID-19, para lo cual se pone a disposición el curso de Inducción y Prevención COVID-19. EL CONTRATISTA deberá solicitar a la Escuela Iberoamericana de Negocios - EIN, información sobre el proceso de inscripción y costos del soporte del aula virtual que brindan ellos para acceder al curso, mediante el envío de un correo electrónico a la dirección:

induccionscovid19.petroperu@einsafety.com.

- 18.10 Con el objetivo de verificar la estrategia preventiva y cumplimiento normativo COVID-19 por parte de las compañías contratistas, informamos que a partir de la fecha es requisito para ingresar a laborar a nuestras instalaciones la validación de la siguiente documentación:

- Plan para la Vigilancia, Prevención y Control de la COVID-19 del CONTRATISTA Debidamente actualizado y aprobado, así como, la evidencia de envío al MINSA/CENSOPAS.
- Registro de capacitación de los trabajadores en medidas de bioseguridad y su propio Plan COVID-19, con duración mínima de dos horas.
- Informe resumen digital de evaluación COVID-19 del personal (firmado por el representante de salud ocupacional del CONTRATISTA), y Carta del representante legal del CONTRATISTA que autoriza las labores del personal del grupo de riesgo, según sea el caso.

- 18.11 Lineamientos para detener trabajos (STOP WORK): personal del CONTRATISTA o personal de PETROPERÚ podrá detener un trabajo que implique un riesgo no controlado o lo considere inseguro. La paralización de los trabajos se realizará solo si no se llega a un acuerdo entre las Partes o cuando la situación se vuelva insegura. La reanudación de los trabajos se realizará solo cuando el riesgo sea controlado.

19. CONDICIONES PARA EL INICIO DEL SERVICIO

EL CONTRATISTA para el inicio del servicio deberá presentar la siguiente documentación:

- a) Presentar colegiatura y su habilitación del personal.
- b) Registro en el SISCOVID-19.

- c) Plan para Vigilancia, Prevención y Control de COVID-19.
- d) Los exámenes médicos (EMOS) y las tarjetas de vacunación del personal a laborar en el servicio ([Apéndice 2](#)).
- e) El Seguro Complementario de Trabajo de Riesgo (SCTR) de todo el personal.
Certificado de antecedentes policiales y penales.

20. ENTREGABLE

Informe conteniendo los resultados de la revisión técnica - económica del Lote 192, de acuerdo con lo establecido en el numeral 2 de las Condiciones Técnicas.

21. CONFIDENCIALIDAD DE LA INFORMACIÓN

EL CONTRATISTA deberá cumplir con la Política Corporativa de Seguridad de la Información de PETROPERÚ. Para tal efecto, PETROPERÚ le entregará un ejemplar de este. Asimismo, EL CONTRATISTA deberá guardar confidencialidad y reserva de la información a la que acceda en virtud del presente Servicio y reportar de inmediato cualquier irregularidad de seguridad de la información detectada.

EL CONTRATISTA deberá mantener en estricta confidencialidad toda la información recibida de PETROPERÚ o generada como consecuencia de la ejecución del presente Servicio. Asimismo, se obliga a utilizar dicha información únicamente para el cumplimiento de las obligaciones a su cargo, salvo que medie autorización expresa dada por escrito por el representante autorizado de PETROPERÚ. Para tal efecto, EL CONTRATISTA deberá suscribir un Compromiso de Confidencialidad.

En particular, EL CONTRATISTA se obliga a lo siguiente:

- a) Hacer de conocimiento de su personal y representantes que accedan a la información, respecto del contenido del carácter confidencial de la información y respecto de las obligaciones del CONTRATISTA respecto de su uso y conservación.
- b) Tomar las medidas que resulten necesarias para impedir que la información confidencial sea conocida por o revelada a terceros o utilizada para fines distintos a los que son materia de este contrato.
- c) La información confidencial sólo podrá ser divulgada a terceras personas, previo consentimiento expreso y escrito de PETROPERÚ.
- d) Informar inmediatamente sobre cualquier desvío, pérdida o robo de la información que recibe, así como a tomar las medidas correctivas del caso y asumir las responsabilidades a las que se diera lugar.
- e) Devolver toda la información que obre en su poder, a requerimiento de PETROPERÚ, incluyendo cualquier copia que se haya producido para el trabajo que se va a realizar.
- f) Indemnizar a PETROPERÚ en caso de que el incumplimiento de alguno de los compromisos expresados en este documento genere algún daño o perjuicio.

La obligación de confidencialidad subsistirá aún durante el plazo de cinco (5) años después de finalizada la vigencia del contrato y su incumplimiento hará responsable a EL CONTRATISTA de los daños y perjuicios que pudiera ocasionar a PETROPERÚ.

La obligación de confidencialidad que asume EL CONTRATISTA no alcanza a aquella información que: a) Sea de dominio público; b) Se encuentre en poder del Estudio por otros medios, o le hubiera sido comunicada por terceras personas o; c) Por mandato de la ley o por medio de mandato judicial deba ser divulgada o presentada a las autoridades. En ese supuesto, EL CONTRATISTA se compromete a comunicar a PETROPERÚ de este hecho con al menos tres (3) días de anticipación con la finalidad que esta última pueda oponer a dicho requerimiento las defensas de ley que considere oportunas.

22. PREVENCIÓN DE LAVADO DE ACTIVOS Y FINANCIAMIENTO DEL TERRORISMO, DE DELITOS DE CORRUPCIÓN Y DE SOBORNO

En virtud de la presente cláusula, el Contratista declara haber recibido y leído la Política de Prevención de Lavado de Activos y Financiamiento del Terrorismo, de Delitos de Corrupción y de Gestión Antisoborno de PETROPERÚ adjunta al presente contrato; manifestando comprenderla y comprometiéndose a cumplirla, conjuntamente con sus socios o asociados, directores, integrantes de los órganos de administración, representantes legales, apoderados, y toda persona natural o jurídica que actúa por su cuenta o beneficio, por su encargo o en su representación; con énfasis en los siguientes aspectos:

1. Utilizar recursos en la ejecución del presente contrato y la totalidad de pagos o cualquier otra transferencia de recursos, incluyendo garantías reales, efectuadas en favor de PETROPERÚ S.A., que proceden de fondos lícitos.
2. No incurrir en delitos de Lavado de Activos, Financiamiento del Terrorismo, o Corrupción bajo las formas de: Cohecho Activo Genérico, Específico o Transnacional, Tráfico de Influencias, Colusión Simple o Agravada, entre otros delitos que las leyes de la materia establezcan, tales como la Ley N° 30424 y sus normas modificatorias, en relación con la celebración y la ejecución del presente contrato.
3. No realizar, ofrecer, autorizar, solicitar o aceptar cualquier pago indebido o ilegal o, en general, cualquier beneficio indebido o ilegal o soborno, en relación con la celebración y la ejecución del presente contrato.
4. Que ni el, ni sus socios o asociados (con la titularidad del 10% o más de acciones o participaciones), directores y gerentes: a) Tienen condena, mediante sentencia firme, por delito de Lavado de Activos, Financiamiento del Terrorismo, delitos precedentes como Narcotráfico, Delitos Tributarios o Aduaneros, Minería Ilegal, Corrupción u otros que genere ganancias ilegales; Cohecho Activo Genérico, Específico y Transnacional, Tráfico de Influencias, Colusión Simple y Agravada o Soborno; en el ámbito nacional o internacional; b) Se encuentran comprendidos en la Lista OFAC (Oficina de Control de Activos Extranjeros del departamento de Tesoro de los Estados Unidos de América), Lista de Terroristas del Consejo de Seguridad de las Naciones Unidas, Lista relacionada con el Financiamiento de la Proliferación de Armas de Destrucción Masiva emitida por el Consejo de Seguridad de las Naciones Unidas.
5. Prevenir el soborno, adoptando medidas técnicas, organizativas o de personal apropiadas para evitar acto o práctica indebidos o conductas ilícitas; en la materia sobre la que versa el presente contrato.

6. Poner a disposición de PETROPERÚ S.A. información veraz y completa, y en caso ésta sufra variaciones, presentar la información actualizada en un plazo de quince (15) días hábiles. PETROPERÚ S.A. puede solicitar la información que considere pertinente en cumplimiento de la legislación de lavado de activos y financiamiento del terrorismo.
7. Comunicar a PETROPERÚ S.A. y las autoridades competentes, de manera directa y oportuna, cualquier acto o práctica indebidos o conductas ilícitas de la que tuviera conocimiento en relación con la celebración y la ejecución del presente contrato.

PETROPERÚ S.A. puede resolver en cualquier momento el presente Contrato de pleno derecho, mediante notificación escrita al Contratista si, respaldado por evidencias, considera que el Contratista ha incumplido cualquiera de los compromisos mencionados en esta cláusula, situando a PETROPERÚ S.A. frente a un riesgo legal, patrimonial o reputacional o que pueda generarle sanciones administrativas, civiles, penales; sin perjuicio de que PETROPERÚ S.A. brinde información a las autoridades competentes e inicie las acciones legales pertinentes, incluyendo las indemnizatorias que resulten aplicables.

23. CLAUSULA SISTEMA DE INTEGRIDAD

“El Sistema de Integridad tiene como finalidad gestionar la ética e integridad en PETROPERÚ, asumiendo un compromiso con las normas del sistema, así como fortalecer la cultura ética basada en la política de tolerancia cero frente al fraude, a la corrupción y a cualquier acto irregular, proporcionando así las directrices a seguir para desarrollar acciones preventivas y detectar actos irregulares.

En ese sentido, el CONTRATISTA/CLIENTE se obliga al cumplimiento de lo dispuesto en: i) el Código de Integridad de PETROPERÚ; ii) la Política Corporativa de Integridad y Lucha contra la Corrupción y el Fraude; y, iii) los lineamientos del Sistema de Integridad, en lo que le sea aplicable a las obligaciones a su cargo.

El Código de Integridad de PETROPERÚ, la Política Corporativa de Integridad y Lucha contra la Corrupción y el Fraude, así como los Lineamientos del Sistema de Integridad se encuentran publicados en el portal de PETROPERÚ, en el siguiente enlace: <https://www.petroperu.com.pe/buen-gobierno-corporativo/nuestro-sistema-de-integridad/>”

24. COMPROMISO DEL CONTRATISTA DE TOLERANCIA CERO AL ACOSO U HOSTIGAMIENTO SEXUAL

PETROPERU practica y promueve el ejercicio de tolerancia cero al acoso u hostigamiento sexual en cualquiera de sus formas, con la finalidad de garantizar un ambiente libre de acoso, hostigamiento, discriminación y violencia, así como promover un lugar de trabajo saludable y seguro que permita el bienestar físico y mental de sus trabajadores. A efectos de trasladar nuestro compromiso de tolerancia cero al acoso u hostigamiento sexual a los contratistas de PETROPERU, EL CONTRATISTA deberá presentar, para el inicio del servicio, una Declaración Jurada adhiriéndose a esta iniciativa y al estricto cumplimiento de la Ley N° 29742 “Ley de Prevención y sanción del hostigamiento sexual”.

25. DOCUMENTACION PETROPERÚ

Copia de los siguientes documentos descargarlo del enlace que se indica.

- a. Procedimiento N° PROA1-350 "Medidas de Seguridad y Salud Ocupacional para el Retorno a Labores en Instalaciones de PETROPERÚ".
- b. Manual Corporativo de Seguridad, Salud y Protección Ambiental para Contratista de PETROPERÚ.
- c. Plan para la vigilancia, prevención y control del covid-19 en PETROPERÚ.
- d. Declaración Jurada de Salud (registro SIG-RE-106).

Enlace

- <https://cloud.petroperu.com.pe/index.php/s/pCX5ZXPmk3mfSJ>
- Password: Proced1m1ent@s

26. APÉNDICES

Apéndice N° 1:	Propuesta económica
Apéndice N° 2:	Relación de Documentos que acrediten la Experiencia del Postor en la Actividad
Apéndice N° 3:	Relación de Documentos que acrediten la Experiencia de los Trabajadores Responsables del Servicio
Apéndice N° 4:	Documentación médica y de seguridad de los trabajadores
Apéndice N° 5:	Declaración Jurada de Cumplimiento del Alcance del Servicio
Apéndice N° 6:	Política De Prevención De Lavado De Activos Y Financiamiento Del Terrorismo, De Delitos De Corrupción Y De Soborno
Apéndice N° 7:	Declaración Jurada Sobre Compromiso de Tolerancia Cero al Acoso u Hostigamiento Sexual y al Estricto Cumplimiento de la Ley N° 29742

Rodolfo Escobar Cáceres
Gerente (e) Dpto. Exploración y Producción
PETROPERÚ S.A.

APÉNDICE 1
PROPUESTA ECONÓMICA

Postor:	
Servicio:	Servicio de Evaluación Técnica - Lote 192
Sistema de Contratación	A suma alzada
Sub Total S/.	
IGV (S/.)	
Total (S/.)	

APÉNDICE N° 2
RELACIÓN DE DOCUMENTOS QUE ACREDITEN LA EXPERIENCIA DEL POSTOR
EN LA ACTIVIDAD

N° DE SERVICIO EJECUTADO	DESCRIPCIÓN	TIPO DE DOCUMENTO	NÚMERO DE DOCUMENTO	TIPO DE MONEDA	MONTO INCLUIDO IGV	FECHA DEL DOCUMENTO
1						
2						
3						
4						
5						
6						
7						
8						
9						
10						
TOTAL (S/.)						

APÉNDICE N° 3

**RELACIÓN DE DOCUMENTOS QUE ACREDITEN LA EXPERIENCIA DE LOS
TRABAJADORES RESPONSABLES DEL SERVICIO**

N° DE TRABAJO EJECUTADO	DESCRIPCIÓN	TIPO DE DOCUMENTO	NÚMERO DE DOCUMENTO	FECHA DEL SERVICIO		TIEMPO DE EXPERIENCIA
				INICIO	TERMINO	
1						
2						
3						
4						
5						
6						
7						
8						
9						
10						

APÉNDICE N° 4

DOCUMENTACIÓN MÉDICA Y DE SEGURIDAD DE LOS TRABAJADORES

Para el ingreso al Lote 192 se debe considerar lo siguiente:

CURSOS
Inscribirse, participar y aprobar los cursos que se dictan en modalidad virtual y no involucran pago por cuenta de EL CONTRATISTA.
<ul style="list-style-type: none"> Inducción: (Todos los lunes) https://us02web.zoom.us/join/join?pwd=Zm9udG8yZWVwS8sSnQs3WjRnNzY3dDZlMkRl IPEC y ATS https://us02web.zoom.us/join/join?pwd=Zm9udG8yZWVwS8sSnQs3WjRnNzY3dDZlMkRl Permiso de trabajo https://us02web.zoom.us/join/join?pwd=Zm9udG8yZWVwS8sSnQs3WjRnNzY3dDZlMkRl <i>*Los curso de IPEC y PT se dictan los miércoles de forma alterna, es decir un miércoles IPEC y el otro PT.</i>
DOCUMENTOS PARA LA AUTORIZACION MEDICA
<ul style="list-style-type: none"> Todo el personal debe contar con EMO actualizados. Examen médico ocupacional - solo hoja de resultados donde indique que esta apto (antigüedad menor a 1 año) emitidos por centros acreditados por el MINSA. El CONTRATISTA debe canalizar el examen médico ocupacional en los establecimientos de salud autorizados por el Ministerio de Salud como centros médicos ocupacionales. http://www.digesa.minsa.gob.pe/DSO/Certificado-de-Acreditacion-en-Servicios-de-SO.asp <p>Para trabajos en altura mayor a 1.8 m debe pasar por exámenes médicos complementarios y adjuntar los resultados.</p> <ul style="list-style-type: none"> Carné de vacunas (tétano, hepatitis B, fiebre amarilla, influenza) vigentes. El personal debe encontrarse inmunizado o en proceso de inmunización. No está permitido el ingreso de personal mayor de 65 años. Declaración jurada de salud (registro SIG-RE-106) Declaración jurada de salud para COVID 19 para contratista Electrónica Usar link https://permisos.petroperu.com.pe/Aplicativos/permiso/index.php. <p>Esta declaración la presentará al ingreso de las instalaciones de manera impresa o digital.</p> <ul style="list-style-type: none"> Resultados de Prueba rápida o Antígeno (que serán dos: el primero: previo al mismo día de inicio del aislamiento controlado que será contado como día cero y post aislamiento, el ultimo debe ser realizada máximo con 72 horas antes a la fecha de ingreso que deberá ser posterior al 8vo día de aislamiento como está indicado en los lineamientos y Plan de Vigilancia COVID, el cual es de conocimiento de todo el personal de Petroperú). En caso de tener resultado positivo, remitirán el alta epidemiológica emitida por el especialista o médico ocupacional de la empresa contratista después de haber cumplido su aislamiento conforme indica la normativa vigente (14 días). En caso de alta epidemiológica, deberán presentar resultado de una Prueba

Molecular (o Antígeno en lugares que no existan prueba molecular) negativa post aislamiento de 4 días y con 5 días máximo de antigüedad a la fecha de ingreso y presentar su constancia de aislamiento.	
<ul style="list-style-type: none"> FICHA RESUMEN DIGITAL DE EVALUACIÓN COVID-19 PARA CONTRATISTAS (Anexo 4 del Plan para la Vigilancia, Prevención y Control de la COVID-19 en PETROPERÚ, página 111), firmada por el representante legal y el médico ocupacional. 	
<ul style="list-style-type: none"> Constancia de Aislamiento controlado realizado según nuestros lineamientos y procedimientos (no domiciliario) cumplido por el trabajador que debe ser firmado y sellado por el médico ocupacional de la contratista o área ocupacional de la empresa y el representante legal de la empresa, especificar las fechas, lugar de aislamiento y resultados con fechas. 	
<ul style="list-style-type: none"> Esquemas de Cuarentena o aislamiento controlado que puede ser 3 días u 8 días 	
Esquema de aislamiento de 3 días y no puede ser domiciliario:	<ul style="list-style-type: none"> Día 1: Prueba Molecular + Internamiento Hotel Día 1 - Día 3: Días de aislamiento Día 3: Prueba de Antígeno. Con resultados negativos de ambas pruebas (molecular y de antígeno) esperar aislados conformidad de los documentos presentados para ingresar al Lote 192.
Otra opción, que pueden considerar sería la combinación de Prueba de Antígeno previo al aislamiento y al octavo día, en caso no se disponga de Prueba molecular:	<ul style="list-style-type: none"> Día 1: Prueba de Antígeno. Con resultado negativo procede Internamiento Hotel. Día 1 - Día 8: Días de aislamiento Día 8: Prueba de antígeno. Con resultado negativo esperar aislados la conformidad de los documentos presentados para ingresar al Lote 192.
DOCUMENTOS PARA LA GESTIÓN SEGURIDAD	
<ul style="list-style-type: none"> Certificado de Antecedentes Policiales vigente (antigüedad menor a 3 meses desde su emisión). 	
<ul style="list-style-type: none"> Fotocopia simple de DNI (ambas caras y legible). 	
<ul style="list-style-type: none"> Seguro Complementario de Trabajos de Riesgo con cobertura de pensión y salud (vigentes). Adjuntar factura o voucher de pago. 	
<ul style="list-style-type: none"> Matriz IPERC de la empresa, actualizado al riesgo COVID-19. EL CONTRATISTA es responsable de la elaboración y actualización de su matriz IPERC de acuerdo con sus actividades de negocio y la normatividad vigente. 	
<ul style="list-style-type: none"> Constancia de capacitación y concientización al personal relacionado a los trabajos, peligros, riesgos y medidas de control a aplicar. 	
<ul style="list-style-type: none"> Procedimientos de trabajo que consideren aspectos de seguridad y protección ambiental en cada una de las actividades que desarrollan. EL CONTRATISTA alcanzará sus procedimientos de trabajo en el formato que tenga desarrollado. El formato ATS se entregará para su llenado al inicio de la labor diaria. 	
<ul style="list-style-type: none"> Constancia de entrega del Reglamento Interno de Seguridad y Salud en el Trabajo (RISST) con nombre y firma del trabajador. EL CONTRATISTA debe adjuntar la Constancia de entrega de su Reglamento Interno de Seguridad y Salud en el Trabajo (RISST) a cada uno de sus trabajadores (con nombre y firma del trabajador). 	

<ul style="list-style-type: none"> • Plan de Contingencia / Emergencia actualizado al riesgo COVID-19
<ul style="list-style-type: none"> • Registro de entrega al personal de uniformes y equipos de protección personal adecuados, según el tipo de trabajo y riesgo específico. • EL CONTRATISTA deberá proveer a su personal la vestimenta de trabajo y los implementos de seguridad (mascarilla, botas, casco, guantes, protectores visuales y de oídos, etc.) acorde con las actividades a realizar. Considerar el uso obligatorio de ropa anti-flama para el personal que realice actividades en topping plant, centrales eléctricas u otras áreas afines de alto riesgo. • EL CONTRATISTA deberá contar con Plan MEDEVAC.
CONSIDERACIONES ADICIONALES
<ul style="list-style-type: none"> • Todo personal debe contar con los siguientes cursos para realizar actividades críticas: trabajos en altura, espacios confinados, trabajos en calientes, trabajos eléctricos, aislamiento de energía peligrosa. <i>Nota: Los trabajadores que realicen trabajos de alto riesgo deberán estar capacitados y habilitados para tales actividades (Artículo 221° del D.S. N° 043-2007-EM).</i>
<ul style="list-style-type: none"> • Asimismo, EL CONTRATISTA debe demostrar haber sido capacitado en: enfermedades endémicas, supervivencia en selva (se solicitará oportunamente), primeros auxilios, bioseguridad, RCP.
<ul style="list-style-type: none"> • Conductores: curso 4X4 (externo), curso manejo defensivo (interno o solicitar a QHSSE para desarrollar este curso teórico-práctico), establecer o reforzar lineamientos de tránsito vehicular en el Lote, incluir manejo defensivo, mal estado de vías y verificar la operatividad de vehículos.
<ul style="list-style-type: none"> • Otros: entrenamiento básico teórico-práctico de prevención y atención de emergencia para brigadistas, entrenamiento básico en respuesta o atención de emergencias por derrames, difusión y reforzamiento en los lineamientos de autoridad para detener trabajos (STOP WORK).





Figura N° 1. Protocolo de Salud para ingreso al Lote 192.
(El esquema dependerá de la disponibilidad de las pruebas de descarte)

	REGISTRO	Código: SIG-RE-106
	DECLARACION JURADA DE SALUD	Revisión: 00 Fecha: 24/06/2015

DECLARACIÓN JURADA DE SALUD

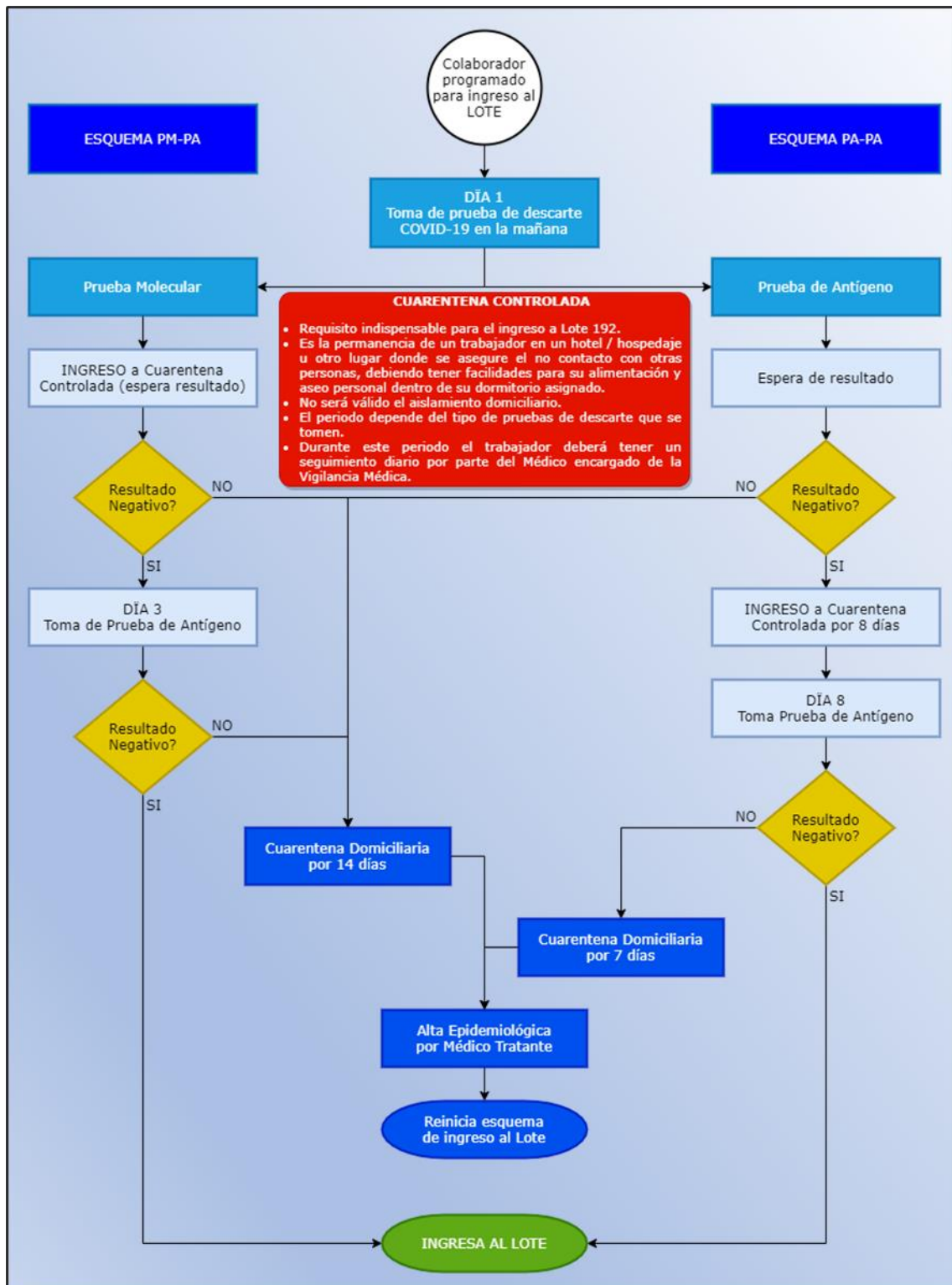
Las personas que visitan las instalaciones de Operaciones Oleoducto – PETROPERU S.A deben saber que en dichos lugares hay ciertas limitaciones de acceso a centros hospitalarios, por lo que requerimos que estén en buen estado de salud física y mental a fin de evitar cualquier inconveniente.

Debe tenerse en cuenta el buen estado de salud, por cuanto los visitantes pueden introducir enfermedades infecto contagiosas que pueden afectar a los trabajadores y a la población local, y portar enfermedades crónicas o agudas descompensadas. Por tanto le solicitamos se abstenga de viajar si presentan dichas patologías.

Si usted toma algún medicamento en forma regular, asegúrese de llevarlo consigo en cantidad suficiente para su tratamiento.

Sírvase contestar el cuestionario adjunto. Si tuviera alguna duda, contáctese con el médico supervisor de Servicios Médicos de Operaciones Oleoducto – PETROPERU S.A llamando al teléfono 073-284100 anexos 40170 ó 40172.

DECLARACIÓN:

Padece o ha padecido de alguna de las enfermedades o dolencias descritas a continuación

	SI	NO
a) Anemia, leucemia, trastornos de coagulación.....	<input type="checkbox"/>	<input type="checkbox"/>
b) Infartos de miocardio, arritmias, dolor de pecho, presión arterial alta.....	<input type="checkbox"/>	<input type="checkbox"/>
c) Aneurisma, convulsiones, desmayos, parálisis, epilepsia.....	<input type="checkbox"/>	<input type="checkbox"/>
d) Asma, bronquitis, tuberculosis, neumonía.....	<input type="checkbox"/>	<input type="checkbox"/>
e) Alteraciones musculares, articulaciones o de los huesos.....	<input type="checkbox"/>	<input type="checkbox"/>
f) Cálculos renales, insuficiencia renal.....	<input type="checkbox"/>	<input type="checkbox"/>
g) Hemorragia digestiva, cálculos vesiculares.....	<input type="checkbox"/>	<input type="checkbox"/>
h) Enfermedad mental o nerviosa, adicción a drogas o alcoholismo, cefaleas.....	<input type="checkbox"/>	<input type="checkbox"/>
i) Diabetes mellitus descompensada y/o usa insulina.....	<input type="checkbox"/>	<input type="checkbox"/>
j) Se encuentra en proceso de gestación.....	<input type="checkbox"/>	<input type="checkbox"/>
k) Tiene fobia a volar.....	<input type="checkbox"/>	<input type="checkbox"/>
l) Ha sufrido de alguna infección en los últimos 30 días.....	<input type="checkbox"/>	<input type="checkbox"/>
m) Enfermedades crónicas y/o severas en los ojos (catarata, glaucoma, ceguera).....	<input type="checkbox"/>	<input type="checkbox"/>
n) Ha recibido medicamentos inmunosupresores, antineoplásico o psiquiátricos.....	<input type="checkbox"/>	<input type="checkbox"/>
Si la respuesta es SI, señalar.....		
o) Sufre de alguna alergia (Medicamentos, alimentos, etc) Indicar.....	<input type="checkbox"/>	<input type="checkbox"/>
p) Indicar su Grupo Sanguíneo.....	<input type="checkbox"/>	<input type="checkbox"/>
q) Tiene su índice de masa corporal [IMC=Peso / (Talla)] mayor a.35.....	<input type="checkbox"/>	<input type="checkbox"/>

Declaro estar de acuerdo con las condiciones establecidas por Operaciones Oleoducto – PETROPERU S.A en el presente documento, y no encontrarme afectado por ninguno de los supuestos que de acuerdo a las mismas impediría que viaje. Asimismo, declaro que estoy en buen estado de salud y que no tengo contraindicación médica para viajar por vía terrestre y/o aérea.

Eximo de responsabilidad a la empresa de Operaciones Oleoducto – PETROPERU S.A por cualquier daño o lesión que se pueda generar a mi salud como consecuencia del indicado viaje, o por omisión de información sobre mi estado de salud.

Declaro sujetarme a lo que disponga Operaciones Oleoducto – PETROPERU S.A respecto a la posibilidad o no de viajar, atendiendo a mi estado de salud y lo declarado en el presente documento.

Apellidos _____	Nombres _____
Lugar de Trabajo (Estación) _____	Compañía _____
D.N.I. _____	Fecha _____/_____/_____

FIRMA DEL INTERESADO

Prohibido reproducir sin autorización de Petroleos del Perú - PETROPERU S.A.

Figura N° 2. Declaración Jurada (SIG-RE-106).

LOGO DE LA EMPRESA	CERTIFICADO DE APTITUD COVID-19	CODIGO	
	PETRÓLEOS DEL PERÚ - PETROPERU S.A.	CORRELATIVO / DNI / CE	

CONTRATISTA		SUB CONTRATISTA	
-------------	--	-----------------	--

A través del presente documento se CERTIFICA que el Sr. (a)

APELLIDOS Y NOMBRES				

DNI/ C.E.	EDAD	FECHA DE NACIMIENTO	GENERO	LUGAR DE TRABAJO
			M: _____ F: _____	

AREA DE TRABAJO		CELULAR	
DIRECCION			

I. Evaluación médica

	SI	NO
1 El trabajador pasó entrevista médica		
2 Apreciación clínica del Profesional de la Salud (médico ocupacional)		

3 Requiere evaluación médica adicional	SI	NO

II. Conclusión

Apto (luego de resultado laboratorio y/o clínico)	
No Apto (luego de resultado laboratorio y/o clínico)	

En caso, el trabajador deba iniciar aislamiento indicar:	
Fecha de Inicio:	
Fecha de Fin:	

III. Recomendaciones

- Mantener distanciamiento de al menos 1.5 metros de distancia en relación a otras personas.
- Uso permanente de respirador buconasal durante el horario laboral.
- No acudir a laborar en caso de presentar síntomas como fiebre, malestar general, tos, dificultad respiratoria e informar a su jefe o supervisor inmediato y al área médica de su empresa.
- Lavado frecuente de manos como mínimo de 20 segundos, con agua y jabón, o con una solución de base alcohólica.

Fecha: _____	Firma _____ Médico Ocupacional (CMP)
--------------	---

Figura N° 3. Certificado de Aptitud COVID-19 (versión impresa).

[illegible]

APÉNDICE N° 5

**DECLARACIÓN JURADA DE CUMPLIMIENTO DEL ALCANCE DEL
SERVICIO**

Lima,.....de de 2021

Señores

Petróleos del Perú - PETROPERÚ S.A.

Presente. -

Referencia: **Servicio de Evaluación Técnica - Lote 192**

Mediante la presente, nuestra empresa se compromete a cumplir cabalmente con lo establecido en las Condiciones Técnicas para prestar el **Servicio de Evaluación Técnica - Lote 192**.

Firma

Nombre Representante Legal

Nombre de la Empresa

APÉNDICE N° 6

POLÍTICA DE PREVENCIÓN DE LAVADO DE ACTIVOS Y FINANCIAMIENTO DEL TERRORISMO, DE DELITOS DE CORRUPCIÓN Y DE SOBORNO



POLÍTICA DE PREVENCIÓN DE LAVADO DE ACTIVOS Y DE FINANCIAMIENTO DEL TERRORISMO, DE DELITOS DE CORRUPCIÓN Y DE GESTIÓN ANTISOBORNO

El Directorio de Petróleos del Perú (en adelante PETROPERÚ S.A.) dedicada a la refinación, distribución y comercialización de combustibles y productos derivados de los hidrocarburos, expresa su rechazo a todo acto o intento de Lavado de Activos y Financiamiento del Terrorismo; de Corrupción, bajo las formas de Cohecho Activo Genérico, Específico y Transnacional, Tráfico de Influencias, Colusión Simple y Agravada y otros; así como prohíbe todo acto o intento de Soborno; por parte de sus funcionarios, trabajadores y/o clientes, proveedores, socios o terceros relacionados; estando comprometido a que la Empresa cumpla las leyes de Prevención de Lavado de Activos y Financiamiento del Terrorismo; de lucha contra la Corrupción y Antisoborno tales como la Ley de Prácticas Corruptas en el Extranjero de los Estados Unidos de 1977 (FCPA); así como los requisitos del Sistema de Gestión Antisoborno; manteniendo y cautelando la mejora continua del Sistema de Prevención de Lavado de Activos y Financiamiento del Terrorismo en su calidad de Sujeto Obligado, conforme a la Ley 27693 y su Reglamento; del Sistema de Prevención de Delitos de Corrupción bajo los alcances de la Ley No. 30424 y normas modificatorias y reglamentarias; así como del Sistema de Gestión Antisoborno conforme a la Norma ISO 37001:2016; así como cualquier otra normativa que resulta aplicable.

En dicho marco, PETROPERÚ declara que no iniciará relaciones contractuales, laborales ni comerciales, con personas naturales o jurídicas, si éstas o algunos de sus Socios (con la titularidad del 10% o más de acciones o participaciones), Directores o Gerentes; han sido: i) Condenados, mediante sentencia firme, por delito de Lavado de Activos, Financiamiento del Terrorismo, delitos precedentes como Narcotráfico, Delitos Tributarios o Aduaneros, Minería Ilegal, Corrupción u otros que genere ganancias ilegales; Cohecho Activo Genérico, Específico y Transnacional, Tráfico de Influencias, Colusión Simple y Agravada, Soborno; en el ámbito nacional o internacional, durante el tiempo que dure la pena impuesta en la sentencia; y/o hubieran aceptado haber cometido tales delitos en dichos ámbitos, durante el lapso de 15 años desde la aceptación, salvo disposición legal en contrario; o, ii) Comprendidos en la Lista OFAC (Oficina de Control de Activos Extranjeros del departamento de Tesoro de los Estados Unidos de América), Lista de Terroristas del Consejo de Seguridad de las Naciones Unidas, Lista relacionadas con el Financiamiento de la Proliferación de Armas de Destrucción Masiva emitida por el Consejo de Seguridad de la ONU; o, iii) Han presentado documentación falsa u omisiones en Declaración Jurada entregada a la Empresa, según lo previsto en el Código Penal Peruano, por el lapso de 6 años desde que se produjo el hecho.

El Directorio ha encargado al Oficial de Cumplimiento, para que juntamente con el ente colegiado; ejerza la supervisión de la implementación y el mantenimiento de los referidos Sistemas de Prevención y/o Gestión; debiendo velar porque goce de autoridad, autonomía e independencia para el ejercicio de sus funciones; reportándole el Oficial, de cualquier actuación, conducta, información o evidencia que pueda vulnerar la presente Política.

La Empresa promueve y garantiza la implementación y funcionamiento del Procedimiento de Planteamiento de Inquietudes (denominado "*Línea de Integridad*"), mediante consultas o denuncias de buena fe ante hechos o conductas sospechosas; garantizando la confidencialidad de estas, así como la protección ante cualquier tipo de represalias al denunciante.

Los trabajadores y/o terceros o partes interesadas que incumplan cualquiera de las disposiciones de esta Política serán sujetos, previa investigación, a las medidas administrativas, civiles, penales y/o acciones contractuales correspondientes.

Acuerdo de Directorio No. 031-2021-PP de fecha 18.03.2021.
LA EMPRESA.

APÉNDICE N° 7

**DECLARACIÓN JURADA SOBRE COMPROMISO DE TOLERANCIA CERO AL ACOSO
U HOSTIGAMIENTO SEXUAL Y AL ESTRICTO CUMPLIMIENTO DE LA LEY N° 29742**

Lima, de de 2022

Señores

Petróleos del Perú - PETROPERÚ S.A.

Presente. -

Referencia: Servicio de Evaluación Técnica - Lote 192

..... con R.U.C. N°, con domicilio
legal en, teléfono
....., e-mail, debidamente
representada por, con D.N.I N°
....., declaramos bajo juramento lo siguiente:

«Nos comprometemos a mantener el estricto cumplimiento de la Ley N° 29742 “Ley de Prevención y Sanción del Hostigamiento Sexual”».

Cumpliremos plenamente con la Política de PETROPERÚ que practica y promueve el ejercicio de TOLERANCIA CERO AL ACOSO U HOSTIGAMIENTO SEXUAL en cualesquiera de sus formas, con la finalidad de garantizar un ambiente libre de acoso, hostigamiento, discriminación y violencia.

Firma

Nombre Representante Legal

Nombre de la Empresa