

# BASES ESTÁNDAR DE ADJUDICACIÓN SIMPLIFICADA PARA LA CONTRATACIÓN DE SERVICIOS EN GENERAL

Aprobado mediante Directiva N°001-2019-OSCE/CD



SUB DIRECCIÓN DE NORMATIVIDAD – DIRECCIÓN TÉCNICO NORMATIVA  
ORGANISMO SUPERVISOR DE LAS CONTRATACIONES DEL ESTADO - OSCE

## SIMBOLOGÍA UTILIZADA:

N°	Símbolo	Descripción
1	[ABC] / [.....]	La información solicitada dentro de los corchetes sombreados debe ser completada por la Entidad durante la elaboración de las bases.
2	[ABC] / [.....]	Es una indicación, o información que deberá ser completada por la Entidad con posterioridad al otorgamiento de la buena pro para el caso específico de la elaboración de la PROFORMA DEL CONTRATO; o por los proveedores, en el caso de los ANEXOS de la oferta.
3	Importante • Abc	Se refiere a consideraciones importantes a tener en cuenta por el órgano encargado de las contrataciones o comité de selección, según corresponda y por los proveedores.
4	Advertencia • Abc	Se refiere a advertencias a tener en cuenta por el órgano encargado de las contrataciones o comité de selección, según corresponda y por los proveedores.
5	Importante para la Entidad • Xyz	Se refiere a consideraciones importantes a tener en cuenta por el órgano encargado de las contrataciones o comité de selección, según corresponda y deben ser eliminadas una vez culminada la elaboración de las bases.

## CARACTERÍSTICAS DEL DOCUMENTO:

Las bases estándar deben ser elaboradas en formato WORD, y deben tener las siguientes características:

N°	Características	Parámetros
1	Márgenes	Superior : 2.5 cm Inferior: 2.5 cm Izquierda: 2.5 cm Derecha: 2.5 cm
2	Fuente	Arial
3	Estilo de Fuente	Normal: Para el contenido en general Cursiva: Para el encabezado y pie de página Para las Consideraciones importantes (Item 3 del cuadro anterior)
4	Color de Fuente	Automático: Para el contenido en general Azul : Para las Consideraciones importantes (Item 3 del cuadro anterior)
5	Tamaño de Letra	16 : Para las dos primeras hojas de las Secciones General y Específica 11 : Para el nombre de los Capítulos. 10 : Para el cuerpo del documento en general 9 : Para el encabezado y pie de página Para el contenido de los cuadros, pudiendo variar, según la necesidad 8 : Para las Notas al pie
6	Alineación	Justificado: Para el contenido en general y notas al pie. Centrada : Para la primera página, los títulos de las Secciones y nombres de los Capítulos)
7	Interlineado	Sencillo
8	Espaciado	Anterior : 0 Posterior : 0
9	Subrayado	Para los nombres de las Secciones y para resaltar o hacer hincapié en algún concepto

## INSTRUCCIONES DE USO:

- Una vez registrada la información solicitada dentro de los corchetes sombreados en gris, el texto deberá quedar en letra tamaño 10, con estilo normal, sin formato de negrita y sin sombread.
- La nota **IMPORTANTE** no puede ser modificada ni eliminada en la Sección General. En el caso de la Sección Específica debe seguirse la instrucción que se indica en dicha nota.

Elaborados en enero de 2019  
Modificados en marzo, junio y diciembre de 2019, julio 2020, julio y diciembre 2021, junio y octubre de 2022

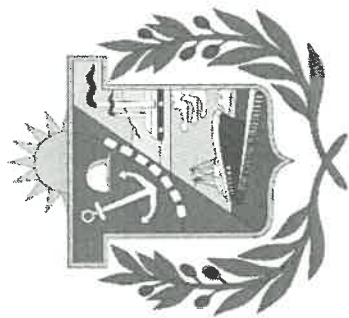

## BASES ESTÁNDAR DE ADJUDICACIÓN SIMPLIFICADA PARA LA CONTRATACIÓN DE SERVICIOS EN GENERAL

ADJUDICACIÓN SIMPLIFICADA N° 055-2024-CS-MPI-1

### PRIMERA CONVOCATORIA

CONTRATACIÓN DE SERVICIO DE  
SERVICIO DE MANTENIMIENTO DE CANALETA  
EXISTENTE PARA REJILLA, CONSTRUCCION DE  
CANALETA CON CONCRETO ARMADO PARA REJILLA,  
SUMINISTRO E INSTALACION DE REJILLA INOXIDABLE Y  
REJILLA DE FIERRO para la Obra: "MEJORAMIENTO E  
IMPLEMENTACION DEL MATADERO MUNICIPAL DE LA  
PROVINCIA DE ILO, MOQUEGUA

## DEBER DE COLABORACIÓN

La Entidad y todo proveedor que se someta a las presentes Bases, sea como participante, postor y/o contratista, deben conducir su actuación conforme a los principios previstos en la Ley de Contrataciones del Estado.

En este contexto, se encuentran obligados a prestar su colaboración al OSCE y a la Secretaría Técnica de la Comisión de Defensa de la Libre Competencia del INDECOPI, en todo momento según corresponda a sus competencias, a fin de comunicar presuntos casos de fraude, colusión y corrupción por parte de los funcionarios y servidores de la Entidad, así como los proveedores y demás actores que participan en el proceso de contratación.

De igual forma, deben poner en conocimiento del OSCE y a la Secretaría Técnica de la Comisión de Defensa de la Libre Competencia del INDECOPI los indicios de conductas anticompetitivas que se presenten durante el proceso de contratación, en los términos del Decreto Legislativo N° 1034, "Ley de Represión de Conductas Anticompetitivas", o norma que la sustituya, así como las demás normas de la materia.

La Entidad y todo proveedor que se someta a las presentes Bases, sea como participante, postor y/o contratista del proceso de contratación deben permitir al OSCE o a la Secretaría Técnica de la Comisión de Defensa de la Libre Competencia del INDECOPI el acceso a la información referida a las contrataciones del Estado que sea requerida, prestar testimonio o absolución de posiciones que se requieran, entre otras formas de colaboración.

SECCIÓN GENERAL

DISPOSICIONES COMUNES DEL PROCEDIMIENTO DE SELECCIÓN

(ESTA SECCIÓN NO DEBE SER MODIFICADA EN NINGÚN EXTREMO, BAJO SANCIÓN DE NULIDAD)

CAPÍTULO I  
ETAPAS DEL PROCEDIMIENTO DE SELECCIÓN

1.1. REFERENCIAS

Cuando en el presente documento se mencione la palabra Ley, se entiende que se está haciendo referencia a la Ley N° 30225, Ley de Contrataciones del Estado, y cuando se mencione la palabra Reglamento, se entiende que se está haciendo referencia al Reglamento de la Ley de Contrataciones del Estado aprobado por Decreto Supremo N° 344-2018-EF.

Las referidas normas incluyen sus respectivas modificaciones, de ser el caso.

1.2. CONVOCATORIA

Se realiza a través de su publicación en el SEACE de conformidad con lo señalado en el artículo 54 del Reglamento, en la fecha señalada en el calendario del procedimiento de selección, debiendo adjuntar las bases y resumen ejecutivo.

1.3. REGISTRO DE PARTICIPANTES

El registro de participantes se realiza conforme al artículo 55 del Reglamento. En el caso de un consorcio, basta que se registre uno (1) de sus integrantes.

Importante

- Para registrarse como participante en un procedimiento de selección convocado por las Entidades del Estado Peruano, es necesario que los proveedores cuenten con inscripción vigente y estar habilitados ante el Registro Nacional de Proveedores (RNP) que administra el Organismo Supervisor de las Contrataciones del Estado (OSCE). Para obtener mayor información, se puede ingresar a la siguiente dirección electrónica: [www.rnp.gob.pe](http://www.rnp.gob.pe).
- Los proveedores que deseen registrar su participación deben ingresar al SEACE utilizando su Certificado SEACE (usuario y contraseña). Asimismo, deben observar las instrucciones señaladas en el documento de orientación "Guía para el registro de participantes electrónico" publicado en <https://www2.seace.gob.pe/>.
- En caso los proveedores no cuenten con inscripción vigente en el RNP y/o se encuentren inhabilitados o suspendidos para ser participantes, postores y/o contratistas, el SEACE restringirá su registro, quedando a potestad de estos intentar nuevamente registrar su participación en el procedimiento de selección en cualquier otro momento, dentro del plazo establecido para dicha etapa, siempre que haya obtenido la vigencia de su inscripción o quedado sin efecto la sanción que le impuso el Tribunal de Contrataciones del Estado.

1.4. FORMULACIÓN DE CONSULTAS Y OBSERVACIONES A LAS BASES

La formulación de consultas y observaciones a las bases se efectúa de conformidad con lo establecido en los numerales 72.1 y 72.2 del artículo 72 del Reglamento, así como el literal a) del artículo 89 del Reglamento.

Importante

No pueden formularse consultas ni observaciones respecto del contenido de una ficha de homologación aprobada. Las consultas y observaciones que se formulen sobre el particular, se tienen como no presentadas.

1.5. ABSOLUCIÓN DE CONSULTAS, OBSERVACIONES E INTEGRACIÓN DE BASES

La absolución de consultas, observaciones e integración de las bases se realizan conforme a las disposiciones previstas en el numeral 72.4 del artículo 72 del Reglamento y el literal a) del

artículo 89 del Reglamento.

Importante

- No se absolverán consultas y observaciones a las bases que se presenten en forma física.
- Cuando exista divergencia entre lo indicado en el pliego de absolución de consultas y observaciones y la integración de bases, prevalece lo absuelto en el referido pliego; sin perjuicio, del deslinde de responsabilidades correspondiente.

1.6. FORMA DE PRESENTACIÓN DE OFERTAS

Las ofertas se presentan conforme lo establecido en el artículo 59 y en el artículo 90 del Reglamento.

Las declaraciones juradas, formatos o formularios previstos en las bases que conforman la oferta deben estar debidamente firmados por el postor (firma manuscrita o digital, según la Ley N° 27269, Ley de Firmas y Certificados Digitales<sup>1</sup>). Los demás documentos deben ser visados por el postor. En el caso de persona jurídica, por su representante legal, apoderado o mandatario designado para dicho fin y, en el caso de persona natural, por este o su apoderado. No se acepta el pegado de la imagen de una firma o visto. Las ofertas se presentan foliadas.

Importante

- Los formularios electrónicos que se encuentran en el SEACE y que los proveedores deben llenar para presentar sus ofertas, tienen carácter de declaración jurada.
- En caso la información contenida en los documentos escaneados que conforman la oferta no coincida con lo declarado a través del SEACE, prevalece la información declarada en los documentos escaneados.
- No se tomarán en cuenta las ofertas que se presenten en físico a la Entidad.

1.7. PRESENTACIÓN Y APERTURA DE OFERTAS

El participante presentará su oferta de manera electrónica a través del SEACE, desde las 00:01 horas hasta las 23:59 horas del día establecido para el efecto en el cronograma del procedimiento; adjuntando el archivo digitalizado que contenga los documentos que conforman la oferta de acuerdo a lo requerido en las bases.

El participante debe verificar antes de su envío, bajo su responsabilidad, que el archivo pueda ser descargado y su contenido sea legible.

Importante

Los integrantes de un consorcio no pueden presentar ofertas individuales ni conformar más de un consorcio en un procedimiento de selección, o en un determinado ítem cuando se trate de procedimientos de selección según relación de ítems.

En la apertura electrónica de la oferta, el órgano encargado de las contrataciones o el comité de selección, según corresponda, verifica la presentación de lo exigido en la sección específica de las bases de conformidad con el numeral 73.2 del artículo 73 del Reglamento y determina si las ofertas responden a las características y/o requisitos y condiciones de los Términos de Referencia, detallados en la sección específica de las bases. De no cumplir con lo requerido, la oferta se considera no admitida.

1.8. EVALUACIÓN DE LAS OFERTAS

<sup>1</sup> Para mayor información sobre la normativa de firmas y certificados digitales ingresar a: <https://www.indecopi.gob.pe/web/firmas-digitales/firmar-y-certificados-digitales>

La evaluación de las ofertas se realiza conforme a lo establecido en el numeral 74.1 y el literal a) del numeral 74.2 del artículo 74 del Reglamento.

En el supuesto de que dos (2) o más ofertas empaten, la determinación del orden de prelación de las ofertas empatadas se efectúa siguiendo estrictamente el orden establecido en el numeral 91.1 del artículo 91 del Reglamento.

El desempate mediante sorteo se realiza de manera electrónica a través del SEACE.

Importante

En el caso de contratación de servicios en general que se presten fuera de la provincia de Lima y Callao, cuyo valor estimado no supere los doscientos mil Soles (S/ 200,000.00), a solicitud del postor se asigna una bonificación equivalente al diez por ciento (10%) sobre el puntaje total obtenido por los postores con domicilio en la provincia donde prestará el servicio, o en las provincias colindantes, sean o no pertenecientes al mismo departamento o región. El domicilio es el consignado en la constancia de inscripción ante el RNP<sup>2</sup>. Lo mismo aplica en el caso de procedimientos de selección por relación de ítems, cuando algún ítem no supere el monto señalado anteriormente.

1.9. CALIFICACIÓN DE OFERTAS

La calificación de las ofertas se realiza conforme a lo establecido en los numerales 75.1 y 75.2 del artículo 75 del Reglamento.

1.10. SUBSANACIÓN DE LAS OFERTAS

La subsanación de las ofertas se sujeta a lo establecido en el artículo 60 del Reglamento. El plazo que se otorgue para la subsanación no puede ser inferior a un (1) día hábil

La solicitud de subsanación se realiza de manera electrónica a través del SEACE y será remitida al correo electrónico consignado por el postor al momento de realizar su inscripción en el RNP, siendo su responsabilidad el permanente seguimiento de las notificaciones a dicho correo. La notificación de la solicitud se entiende efectuada el día de su envío al correo electrónico.

La presentación de las subsanaciones se realiza a través del SEACE. No se tomará en cuenta la subsanación que se presente en físico a la Entidad.

1.11. RECHAZO DE LAS OFERTAS

Previo al otorgamiento de la buena pro, el órgano encargado de las contrataciones o el comité de selección, según corresponda, revisa las ofertas económicas que cumplen los requisitos de calificación, de conformidad con lo establecido para el rechazo de ofertas, previsto en el artículo 68 del Reglamento, de ser el caso.

De rechazarse alguna de las ofertas calificadas, el órgano encargado de las contrataciones o el comité de selección, según corresponda, revisa el cumplimiento de los requisitos de calificación de los postores que siguen en el orden de prelación, en caso las hubiere.

1.12. OTORGAMIENTO DE LA BUENA PRO

Definida la oferta ganadora, el órgano encargado de las contrataciones o el comité de selección, según corresponda, otorga la buena pro mediante su publicación en el SEACE, incluyendo el cuadro comparativo y las actas debidamente motivadas de los resultados de la admisión, no admisión, evaluación, calificación, descalificación, rechazo y el otorgamiento de la buena pro.

<sup>2</sup> La constancia de inscripción electrónica se visualizará en el portal web del Registro Nacional de Proveedores: [www.rnp.gob.pe](http://www.rnp.gob.pe)



### 1.13. CONSENTIMIENTO DE LA BUENA PRO

Quando se hayan presentado dos (2) o más ofertas, el consentimiento de la buena pro se produce a los cinco (5) días hábiles siguientes de la notificación de su otorgamiento, sin que los postores hayan ejercido el derecho de interponer el recurso de apelación.

En caso que se haya presentado una sola oferta, el consentimiento de la buena pro se produce el mismo día de la notificación de su otorgamiento.

El consentimiento del otorgamiento de la buena pro se publica en el SEACE al día hábil siguiente de producido.

#### Importante

Una vez consentido el otorgamiento de la buena pro, el órgano encargado de las contrataciones o el órgano de la Entidad al que se haya asignado tal función realiza la verificación de la oferta presentada por el postor ganador de la buena pro conforme lo establecido en el numeral 64.6 del artículo 64 del Reglamento.

## CAPÍTULO II SOLUCIÓN DE CONTROVERSIAS DURANTE EL PROCEDIMIENTO DE SELECCIÓN

### 2.1. RECURSO DE APELACIÓN

A través del recurso de apelación se pueden impugnar los actos dictados durante el desarrollo del procedimiento de selección hasta antes del perfeccionamiento del contrato.

El recurso de apelación se presenta ante la Entidad convocante, y es conocido y resuelto por su Titular, cuando el valor estimado sea igual o menor a cincuenta (50) UIT. Cuando el valor estimado sea mayor a dicho monto, el recurso de apelación se presenta ante y es resuelto por el Tribunal de Contrataciones del Estado.

En los procedimientos de selección según relación de ítems, el valor estimado total del procedimiento determina ante quién se presenta el recurso de apelación.

Los actos que declaren la nulidad de oficio, la cancelación del procedimiento de selección y otros actos emitidos por el Titular de la Entidad que afecten la continuidad de este, se impugnan ante el Tribunal de Contrataciones del Estado.

#### Importante

Una vez otorgada la buena pro, el órgano encargado de las contrataciones o el comité de selección, según corresponda, está en la obligación de permitir el acceso de los participantes y postores al expediente de contratación, salvo la información calificada como secreta, confidencial o reservada por la normativa de la materia, a más tardar dentro del día siguiente de haberse solicitado por escrito.

Luego de otorgada la buena pro no se da a conocer las ofertas cuyos requisitos de calificación no fueron analizados y revisados por el órgano encargado de las contrataciones o el comité de selección, según corresponda.

A efectos de recoger la información de su interés, los postores pueden valerse de distintos medios, tales como: (i) la lectura y/o toma de apuntes, (ii) la captura y almacenamiento de imágenes, e incluso (iii) pueden solicitar copia de la documentación obrante en el expediente, siendo que, en este último caso, la Entidad deberá entregar dicha documentación en el menor tiempo posible, previo pago por tal concepto.

El recurso de apelación se presenta ante la Mesa de Partes del Tribunal o ante las oficinas desconcentradas del OSCE, o en la Unidad de Trámite Documentario de la Entidad, según corresponda.

### 2.2. PLAZOS DE INTERPOSICIÓN DEL RECURSO DE APELACIÓN

La apelación contra el otorgamiento de la buena pro o contra los actos dictados con anterioridad a ella se interpone dentro de los cinco (5) días hábiles siguientes de haberse notificado el otorgamiento de la buena pro.

La apelación contra los actos dictados con posterioridad al otorgamiento de la buena pro, contra la declaración de nulidad, cancelación y declaratoria de desierto del procedimiento, se interpone dentro de los cinco (5) días hábiles siguientes de haberse tomado conocimiento del acto que se desea impugnar.

### CAPITULO III DEL CONTRATO

#### 3.1. PERFECCIONAMIENTO DEL CONTRATO

Los plazos y el procedimiento para perfeccionar el contrato se realiza conforme a lo indicado en el artículo 141 del Reglamento.

El contrato se perfecciona con la suscripción del documento que lo contiene, salvo en los contratos cuyo monto del valor estimado no supere los doscientos mil Soles (S/ 200,000.00), en los que se puede perfeccionar con la recepción de la orden de servicios, conforme a lo previsto en la sección específica de las bases.

En el caso de procedimientos de selección por relación de ítems, se puede perfeccionar el contrato con la suscripción del documento o con la recepción de una orden de servicios, cuando el valor estimado del ítem corresponda al parámetro establecido en el párrafo anterior.

##### Importante

El órgano encargado de las contrataciones o el comité de selección, según corresponda, debe consignar en la sección específica de las bases la forma en que se perfeccionará el contrato, sea con la suscripción del contrato o la recepción de la orden de servicios. En caso la Entidad perfeccione el contrato con la recepción de la orden de servicios no debe incluir la proforma del contrato establecida en el Capítulo V de la sección específica de las bases.

Para perfeccionar el contrato, el postor ganador de la buena pro debe presentar los documentos señalados en el artículo 139 del Reglamento y los previstos en la sección específica de las bases.

#### 3.2. GARANTÍAS

Las garantías que deben otorgar los postores y/o contratistas, según corresponda, son las de fiel cumplimiento del contrato y por los adelantos.

##### 3.2.1. GARANTÍA DE FIEL CUMPLIMIENTO

Como requisito indispensable para perfeccionar el contrato, el postor ganador debe entregar a la Entidad la garantía de fiel cumplimiento del mismo por una suma equivalente al diez por ciento (10%) del monto del contrato original. Esta se mantiene vigente hasta la conformidad de la recepción de la prestación a cargo del contratista.

##### 3.2.2. GARANTÍA DE FIEL CUMPLIMIENTO POR PRESTACIONES ACCESORIAS

En las contrataciones que conllevan la ejecución de prestaciones accesorias, tales como mantenimiento, reparación o actividades afines, se otorga una garantía adicional por una suma equivalente al diez por ciento (10%) del monto del contrato de la prestación accesoría, la misma que debe ser renovada periódicamente hasta el cumplimiento total de las obligaciones garantizadas.

##### Importante

- En los contratos cuyos montos sean iguales o menores a doscientos mil Soles (S/ 200,000.00), no corresponde presentar garantía de fiel cumplimiento de contrato ni garantía de fiel cumplimiento por prestaciones accesorias. Dicha excepción también aplica a los contratos derivados de procedimientos de selección por relación de ítems, cuando el monto del ítem adjudicado o la sumatoria de los montos de los ítems adjudicados no superen el monto señalado anteriormente, conforme a lo dispuesto en el literal a) del artículo 152 del Reglamento.

- En los contratos periódicos de prestación de servicios en general que celebren las Entidades con las micro y pequeñas empresas, estas últimas pueden otorgar como garantía de fiel cumplimiento el diez por ciento (10%) del monto del contrato, porcentaje que es retenido por la Entidad durante

la primera mitad del número total de pagos a realizarse, de forma prorrateada en cada pago, con cargo a ser devuelto a la finalización del mismo, conforme lo establecen los numerales 149.4 y 149.5 del artículo 149 del Reglamento y el numeral 151.2 del artículo 151 del Reglamento.

#### 3.2.3. GARANTÍA POR ADELANTO

En caso se haya previsto en la sección específica de las bases la entrega de adelantos, el contratista debe presentar una garantía emitida por idéntico monto conforme a lo estipulado en el artículo 153 del Reglamento.

#### 3.3. REQUISITOS DE LAS GARANTÍAS

Las garantías que se presenten deben ser incondicionales, solidarias, irrevocables y de realización automática en el país, al solo requerimiento de la Entidad. Asimismo, deben ser emitidas por empresas que se encuentren bajo la supervisión directa de la Superintendencia de Banca, Seguros y Administradoras Privadas de Fondos de Pensiones y que cuenten con clasificación de riesgo B o superior. Asimismo, deben estar autorizadas para emitir garantías; o estar consideradas en la última lista de bancos extranjeros de primera categoría que periódicamente publica el Banco Central de Reserva del Perú.

##### Importante

Corresponde a la Entidad verificar que las garantías presentadas por el postor ganador de la buena pro y/o contratista cumplan con los requisitos y condiciones necesarios para su aceptación y eventual ejecución, sin perjuicio de la determinación de las responsabilidades funcionales que correspondan.

##### Advertencia

Los funcionarios de las Entidades no deben aceptar garantías emitidas bajo condiciones distintas a las establecidas en el presente numeral, debiendo tener en cuenta lo siguiente:

1. La clasificadora de riesgo que asigna la clasificación a la empresa que emite la garantía debe encontrarse listada en el portal web de la SBS (<http://www.sbs.gob.pe/sistema-financiero/clasificadoras-de-riesgo>).
2. Se debe identificar en la página web de la clasificadora de riesgo respectiva, cuál es la clasificación vigente de la empresa que emite la garantía, considerando la vigencia a la fecha de emisión de la garantía.
3. Para fines de lo establecido en el artículo 148 del Reglamento, la clasificación de riesgo B, incluye las clasificaciones B+ y B.
4. Si la empresa que otorga la garantía cuenta con más de una clasificación de riesgo emitida por distintas empresas listadas en el portal web de la SBS, bastará que en una de ellas cumpla con la clasificación mínima establecida en el Reglamento.

En caso exista alguna duda sobre la clasificación de riesgo asignada a la empresa emisora de la garantía, se deberá consultar a la clasificadora de riesgos respectiva.

De otro lado, además de cumplir con el requisito referido a la clasificación de riesgo, a efectos de verificar si la empresa emisora se encuentra autorizada por la SBS para emitir garantías, debe revisarse el portal web de dicha Entidad (<http://www.sbs.gob.pe/sistema-financiero/relacion-de-emisores-a-que-se-encontran-autorizadas-a-emitar-carlas-fianza>).

Los funcionarios competentes deben verificar la autenticidad de la garantía a través de los mecanismos establecidos (consulta web, teléfono u otros) por la empresa emisora.

#### 3.4. EJECUCIÓN DE GARANTÍAS

La Entidad puede solicitar la ejecución de las garantías conforme a los supuestos contemplados en el artículo 155 del Reglamento.

3.5. ADELANTOS

La Entidad puede entregar adelantos directos al contratista, los que en ningún caso exceden en conjunto del treinta por ciento (30%) del monto del contrato original, siempre que ello haya sido previsto en la sección específica de las bases.

3.6. PENALIDADES

3.6.1. PENALIDAD POR MORA EN LA EJECUCIÓN DE LA PRESTACIÓN

En caso de retraso injustificado del contratista en la ejecución de las prestaciones objeto del contrato, la Entidad le aplica automáticamente una penalidad por mora por cada día de atraso, de conformidad con el artículo 162 del Reglamento.

3.6.2. OTRAS PENALIDADES

La Entidad puede establecer penalidades distintas a la mencionada en el numeral precedente, según lo previsto en el artículo 163 del Reglamento y lo indicado en la sección específica de las bases.

Estos dos tipos de penalidades se calculan en forma independiente y pueden alcanzar cada una un monto máximo equivalente al diez por ciento (10%) del monto del contrato vigente, o de ser el caso, del ítem que debió ejecutarse.

3.7. INCUMPLIMIENTO DEL CONTRATO

Las causales para la resolución del contrato, serán aplicadas de conformidad con el artículo 36 de la Ley y 164 del Reglamento.

3.8. PAGOS

El pago se realiza después de ejecutada la respectiva prestación, pudiendo contemplarse pagos a cuenta, según la forma establecida en la sección específica de las bases o en el contrato.

La Entidad paga las contraprestaciones pactadas a favor del contratista dentro de los diez (10) días calendario siguientes de otorgada la conformidad de los servicios, siempre que se verifiquen las condiciones establecidas en el contrato para ello, bajo responsabilidad del funcionario competente.

La conformidad se emite en un plazo máximo de siete (7) días de producida la recepción salvo que se requiera efectuar pruebas que permitan verificar el cumplimiento de la obligación, en cuyo caso la conformidad se emite en un plazo máximo de quince (15) días, bajo responsabilidad del funcionario que debe emitir la conformidad.

En el caso que se haya suscrito contrato con un consorcio, el pago se realizará de acuerdo a lo que se indique en el contrato de consorcio.

Advertencia

En caso de retraso en los pagos a cuenta o pago final por parte de la Entidad, salvo que se deba a caso fortuito o fuerza mayor, esta reconoce al contratista los intereses legales correspondientes, de conformidad con el artículo 39 de la Ley y 171 del Reglamento, debiendo repetir contra los responsables de la demora injustificada.

3.9. DISPOSICIONES FINALES

Todos los demás aspectos del presente procedimiento no contemplados en las bases se regirán supletoriamente por la Ley y su Reglamento, así como por las disposiciones legales vigentes.

SECCIÓN ESPECÍFICA

CONDICIONES ESPECIALES DEL PROCEDIMIENTO DE SELECCIÓN

(EN ESTA SECCIÓN LA ENTIDAD DEBERÁ COMPLETAR LA INFORMACIÓN EXIGIDA, DE ACUERDO A LAS INSTRUCCIONES INDICADAS)

**CAPÍTULO I  
GENERALIDADES**

**1.1. ENTIDAD CONVOCANTE**

Nombre : MUNICIPALIDAD PROVINCIAL DE ILO  
RUC N° : 20154491873  
Domicilio legal : MALECÓN COSTERO MIRAMAR N°1200 - 1202 DISTRITO DE  
ILO, PROVINCIA DE ILO, REGIÓN MOQUEGUA  
Teléfono: : 053-481141  
Correo electrónico: : procesos.logistica.mpi@gmail.com

**1.2. OBJETO DE LA CONVOCATORIA**

El presente procedimiento de selección tiene por objeto la CONTRATACIÓN DEL SERVICIO DE  
MANTENIMIENTO DE CANALETA EXISTENTE PARA REJILLA, CONSTRUCCION DE  
CANALETA CON CONCRETO ARMADO PARA REJILLA, SUMINISTRO E INSTALACION DE  
REJILLA INOXIDABLE Y REJILLA DE FIERRO para la Obra: "MEJORAMIENTO E  
IMPLEMENTACION DEL MATADERO MUNICIPAL DE LA PROVINCIA DE ILO, MOQUEGUA.

N°	DESCRIPCION	UNIDAD	CANTIDAD
1	MANTENIMIENTO DE CANALETA EXISTENTE PARA REJILLA	M	100
	CONSTRUCCION DE CANALETA PARA REJILLA INOXIDABLE	M	50
	CONSTRUCCION DE CANALETA PARA REJILLA DE F°N°	M	35
	SUMINISTRO E INSTALACION DE REJILLA INOXIDABLE	M	150
	SUMINISTRO E INSTALACION DE REJILLA DE F°N°	M	35

**1.3. EXPEDIENTE DE CONTRATACIÓN**

El expediente de contratación fue aprobado mediante **MEMORANDO N° 601-2024-GAF-MPI**, de  
fecha: **12 DE DICIEMBRE 2024**

**1.4. FUENTE DE FINANCIAMIENTO**

**RECURSOS DETERMINADOS**

Importante

*La fuente de financiamiento debe corresponder a aquella prevista en la Ley de Equilibrio Financiero  
del Presupuesto del Sector Público del año fiscal en el cual se convoca el procedimiento de  
selección.*

**1.5. SISTEMA DE CONTRATACIÓN**

El presente procedimiento se rige por el sistema de **A SUMA ALZADA**, de acuerdo con lo  
establecido en el expediente de contratación respectivo.

**1.6. DISTRIBUCIÓN DE LA BUENA PRO**

**NO CORRESPONDE**

**1.7. ALCANCES DEL REQUERIMIENTO**

El alcance de la prestación está definido en el Capítulo III de la presente sección de las bases.

**1.8. PLAZO DE PRESTACIÓN DEL SERVICIO**

Los servicios materia de la presente convocatoria se prestarán en el plazo de **VEINTICINCO (25)  
DÍAS CALENDARIOS, contabilizados a partir del día siguiente de NOTIFICADA LA ORDEN  
DE COMPRA.**

**1.9. COSTO DE REPRODUCCIÓN Y ENTREGA DE BASES**

Los participantes registrados tienen el derecho de recabar un ejemplar de las bases, para cuyo  
efecto deben cancelar **S/ 5.00 (CINCO CON 00100 SOLES) EN CAJA DE LA ENTIDAD Y  
RECABAR LAS BASES EN LA SUB GERENCIA DE LOGISTICA SITO EN LA  
MUNICIPALIDAD PROVINCIAL DE ILO, MALECÓN COSTERO MIRAMAR N° 1200-1202, EN  
EL HORARIO DE 07:15 A 15:15 HORAS.**

**1.10. BASE LEGAL**

- Ley de Presupuesto del Sector Público para el Año Fiscal 2024.
- Ley de Equilibrio Financiero del Presupuesto del Sector Público del año fiscal 2024.
- Ley N° 31955 Ley de Endeudamiento del Sector Público para el Año Fiscal 2024
- Ley N° 30225, Ley de Contrataciones del Estado, modificada mediante Decreto Legislativo N°  
1444, en adelante la Ley.
- Reglamento de la Ley de Contrataciones del Estado aprobado mediante Decreto Supremo N°  
344-2018-EF y sus respectivas modificatorias.
- Directivas, Opiniones, Pronunciamientos, Resoluciones, Comunicados y demás documentos  
emitidos por el OSCE.

Las referidas normas incluyen sus respectivas modificaciones, de ser el caso.



CONTRATACIÓN DEL SERVICIO DE MANTENIMIENTO DE CANALETA EXISTENTE PARA REJILLA, CONSTRUCCION DE CANALETA CON CONCRETO ARMADO PARA REJILLA, SUMINISTRO E INSTALACION DE REJILLA INOXIDABLE Y REJILLA DE FIERRO para la Obra: "MEJORAMIENTO E IMPLEMENTACION DEL MATADERO MUNICIPAL DE LA PROVINCIA DE ILO, MOQUEGUA ADJUDICACIÓN SIMPLIFICADA N° 055-2024-CS-MPI-1

## CAPÍTULO II DEL PROCEDIMIENTO DE SELECCIÓN

### 2.1. CALENDARIO DEL PROCEDIMIENTO DE SELECCIÓN

Según el cronograma de la ficha de selección de la convocatoria publicada en el SEACE.

#### Importante

De conformidad con la vigesimosegunda Disposición Complementaria Final del Reglamento, en caso la Entidad (Ministerios y sus organismos públicos, programas o proyectos adscritos) haya difundido el requerimiento a través del SEACE siguiendo el procedimiento establecido en dicha disposición, no procede formular consultas u observaciones al requerimiento.

### 2.2. CONTENIDO DE LAS OFERTAS

La oferta contendrá, además de un índice de documentos<sup>3</sup>, la siguiente documentación:

#### 2.2.1. Documentación de presentación obligatoria

##### 2.2.1.1. Documentos para la admisión de la oferta

- Declaración jurada de datos del postor. (Anexo N° 1)
- Documento que acredite la representación de quien suscribe la oferta.  
En caso de persona jurídica, copia del certificado de vigencia de poder del representante legal, apoderado o mandatario designado para tal efecto.  
En caso de persona natural, copia del documento nacional de identidad<sup>4</sup> o documento análogo, o del certificado de vigencia de poder otorgado por persona natural, del apoderado o mandatario, según corresponda.

En el caso de consorcios, este documento debe ser presentado por cada uno de los integrantes del consorcio que suscriba la promesa de consorcio, según corresponda.

#### Advertencia

De acuerdo con el artículo 4 del Decreto Legislativo N° 1246, las Entidades están prohibidas de exigir a los administrados o usuarios la información que puedan obtener directamente mediante la interoperabilidad a que se refieren los artículos 2 y 3 de dicho Decreto Legislativo. En esa medida, si la Entidad es usuaria de la Plataforma de Interoperabilidad del Estado - PIDE<sup>5</sup> y siempre que el servicio web se encuentre activo en el Catálogo de Servicios de dicha plataforma, no corresponderá exigir el certificado de vigencia de poder y/o documento nacional de identidad.

- Declaración jurada de acuerdo con el literal b) del artículo 52 del Reglamento (Anexo N°2)
- Declaración jurada de cumplimiento de los Términos de Referencia contenidos en el numeral 3.1 del Capítulo III de la presente sección. (Anexo N° 3)
- Declaración jurada de plazo de prestación del servicio. (Anexo N° 4)<sup>6</sup>

<sup>3</sup> La omisión del índice no determina la no admisión de la oferta.

<sup>4</sup> Para mayor información de las Entidades usuarias y del Catálogo de Servicios de la Plataforma de Interoperabilidad del Estado - PIDE ingresar al siguiente enlace <https://www.gobiernodigital.gob.pe/interoperabilidad/>

<sup>5</sup> En caso de considerar como factor de evaluación la mejora del plazo de prestación del servicio, el plazo ofertado en dicho anexo servirá también para acreditar este factor.

CONTRATACIÓN DEL SERVICIO DE MANTENIMIENTO DE CANALETA EXISTENTE PARA REJILLA, CONSTRUCCION DE CANALETA CON CONCRETO ARMADO PARA REJILLA, SUMINISTRO E INSTALACION DE REJILLA INOXIDABLE Y REJILLA DE FIERRO para la Obra: "MEJORAMIENTO E IMPLEMENTACION DEL MATADERO MUNICIPAL DE LA PROVINCIA DE ILO, MOQUEGUA ADJUDICACIÓN SIMPLIFICADA N° 055-2024-CS-MPI-1

- Promesa de consorcio con firmas legalizadas, de ser el caso, en la que se consigne los integrantes, el representante común, el domicilio común y las obligaciones a las que se compromete cada uno de los integrantes del consorcio así como el porcentaje equivalente a dichas obligaciones. (Anexo N° 5)
- El precio de la oferta en **MONEDA NACIONAL EN SOLES "S/".** Adjuntar obligatoriamente el **Anexo N° 6.**

El precio total de la oferta y los subtotales que lo componen son expresados con dos (2) decimales. Los precios unitarios pueden ser expresados con más de dos (2) decimales.

#### Importante

- El órgano encargado de las contrataciones o el comité de selección, según corresponda, verifica la presentación de los documentos requeridos. De no cumplir con lo requerido, la oferta se considera no admitida.
- En caso de requerir estructura de costos o análisis de precios, esta se presenta para el perfeccionamiento del contrato.

#### 2.2.1.2. Documentos para acreditar los requisitos de calificación

Incorporar en la oferta los documentos que acreditan los "Requisitos de Calificación" que se detallan en el numeral 3.2 del Capítulo III de la presente sección de las bases.

#### 2.2.2. Documentación de presentación facultativa:

- En el caso de microempresas y pequeñas empresas integradas por personas con discapacidad, o en el caso de consorcios conformados en su totalidad por estas empresas, deben presentar la constancia o certificado con el cual acredite su inscripción en el Registro de Empresas Promocionales para Personas con Discapacidad<sup>6</sup>.
- Solicitud de bonificación por tener la condición de micro y pequeña empresa. (Anexo N° 11)

#### Advertencia

El órgano encargado de las contrataciones o el comité de selección, según corresponda, no podrá exigir al postor la presentación de documentos que no hayan sido indicados en los acápite "Documentos para la admisión de la oferta", "Requisitos de calificación" y "Factores de evaluación".

### 2.3. REQUISITOS PARA PERFECCIONAR EL CONTRATO

El postor ganador de la buena pro debe presentar los siguientes documentos para perfeccionar el contrato:

- Garantía de fiel cumplimiento del contrato.
- Contrato de consorcio con firmas legalizadas ante Notario de cada uno de los integrantes, de ser el caso.
- Código de cuenta interbancaria (CCI) o, en el caso de proveedores no domiciliados, el número de su cuenta bancaria y la entidad bancaria en el exterior.
- Copia de la vigencia del poder del representante legal de la empresa que acredite que cuenta con facultades para perfeccionar el contrato, cuando corresponda.
- Copia de DNI del postor en caso de persona natural, o de su representante legal en caso de persona jurídica.

#### Advertencia

<sup>6</sup> Dicho documento se tendrá en consideración en caso de empate, conforme a lo previsto en el artículo 91 del Reglamento.

De acuerdo con el artículo 4 del Decreto Legislativo N° 1246, las Entidades están prohibidas de exigir a los administrados o usuarios la información que puedan obtener directamente mediante la interoperabilidad a que se refieren los artículos 2 y 3 de dicho Decreto Legislativo. En esa medida, si la Entidad es usuaria de la Plataforma de Interoperabilidad del Estado - PIDE<sup>7</sup> y siempre que el servicio web se encuentre activo en el Catálogo de Servicios de dicha plataforma, no corresponderá exigir los documentos previstos en los literales e) y f).

- f) Domicilio para efectos de la notificación durante la ejecución del contrato.
- g) Autorización de notificación de la decisión de la Entidad sobre la solicitud de ampliación de plazo mediante medios electrónicos de comunicación<sup>8</sup>. (Anexo N° 12).
- h) Correo electrónico para realizar las notificaciones durante toda la ejecución contractual

#### Importante

- En caso que el postor ganador de la buena pro sea un consorcio, las garantías que presente este para el perfeccionamiento del contrato, así como durante la ejecución contractual, de ser el caso, además de cumplir con las condiciones establecidas en el artículo 33 de la Ley y en el artículo 148 del Reglamento, deben consignar expresamente el nombre completo o la denominación o razón social de los integrantes del consorcio, en calidad de garantizados, de lo contrario no podrán ser aceptadas por las Entidades. No se cumple el requisito antes indicado si se consigna únicamente la denominación del consorcio, conforme lo dispuesto en la Directiva Participación de Proveedores en Consorcio en las Contrataciones del Estado<sup>9</sup>.
- En los contratos periódicos de prestación de servicios en general que celebren las Entidades con las micro y pequeñas empresas, estas últimas pueden otorgar como garantía de fiel cumplimiento el diez por ciento (10%) del monto del contrato, porcentaje que es retenido por la Entidad durante la primera mitad del número total de pagos a realizarse, de forma prorrateada en cada pago, con cargo a ser devuelto a la finalización del mismo, conforme lo establece el numeral 149.4 del artículo 149 y el numeral 151.2 del artículo 151 del Reglamento. Para dicho efecto los postores deben encontrarse registrados en el REMYPE, consignando en la Declaración Jurada de Datos del Postor (Anexo N° 1) o en la solicitud de retención de la garantía durante el perfeccionamiento del contrato, que tienen la condición de MYPE, lo cual será verificado por la Entidad en el link <http://www2.trabajo.gob.pe/servicios-en-linea-2-2> opción consulta de empresas acreditadas en el REMYPE.
- En los contratos cuyos montos sean iguales o menores a doscientos mil Soles (S/ 200,000.00), no corresponde presentar garantía de fiel cumplimiento de contrato ni garantía de fiel cumplimiento por prestaciones accesorias. Dicha excepción también aplica a los contratos derivados de procedimientos de selección por relación de ítems, cuando el monto del ítem adjudicado o la sumatoria de los montos de los ítems adjudicados no supere el monto señalado anteriormente, conforme a lo dispuesto en el literal a) del artículo 152 del Reglamento.

#### Importante

- Corresponde a la Entidad verificar que las garantías presentadas por el postor ganador de la buena pro cumplan con los requisitos y condiciones necesarios para su aceptación y eventual ejecución, sin perjuicio de la determinación de las responsabilidades funcionales que correspondan.
- De conformidad con el Reglamento Consular del Perú aprobado mediante Decreto Supremo N° 076-2005-RE para que los documentos públicos y privados extendidos en el exterior tengan validez en el Perú, deben estar legalizados por los funcionarios consulares peruanos y referendados por el Ministerio de Relaciones Exteriores del Perú, salvo que se trate de documentos públicos emitidos en países que formen parte del Convenio de la Apostilla, en cuyo caso bastará con que estos cuenten con la Apostilla de la Haya<sup>7</sup>.

<sup>7</sup> Para mayor información de las Entidades usuarias y del Catálogo de Servicios de la Plataforma de Interoperabilidad del Estado - PIDE ingresar al siguiente enlace <https://www.gob.pe/modulos/interoperabilidad>

<sup>8</sup> En tanto se implemente la funcionalidad en el SEACE, de conformidad con la Primera Disposición Complementaria Transitoria del Decreto Supremo N° 234-2022-EF.

<sup>9</sup> Según lo previsto en la Opinión N° 005-2016/DTN.

- La Entidad no puede exigir documentación o información adicional a la consignada en el presente numeral para el perfeccionamiento del contrato.

#### 2.4. PERFECCIONAMIENTO DEL CONTRATO

El contrato se perfecciona con la suscripción del documento que lo contiene. Para dicho efecto el postor ganador de la buena pro, dentro del plazo previsto en el artículo 141 del Reglamento, debe presentar la documentación requerida en MESA DE PARTES DE LA MUNICIPALIDAD PROVINCIAL DE ILO, SITO EN MALECÓN COSTERO MIRAMAR N° 1200-1202, en el horario de 07:30 a 15:00 horas.

#### 2.5. FORMA DE PAGO

La Entidad realizará el pago de la contraprestación pactada a favor del contratista en PAGO UNICO.

- Guía de remisión previamente firmado por el almacenero de obra.
- Carta de entrega e instalación del bien
- Carta del contratista solicitando conformidad.
- Comprobante de pago.
- Informe técnico procedimiento técnico de instalación (Plan de trabajo en obra)

Dicha documentación se debe presentar en MESA DE PARTES DE LA MUNICIPALIDAD PROVINCIAL DE ILO, sito en MALECÓN COSTERO MIRAMAR N° 1200-1202, en el horario de 07:30 a 15:00 horas

CONTRATACIÓN DEL SERVICIO DE MANTENIMIENTO DE CANALETA EXISTENTE PARA REJILLA, CONSTRUCCIÓN DE CANALETA CON CONCRETO ARMADO PARA REJILLA, SUMINISTRO E INSTALACION DE REJILLA INOXIDABLE Y REJILLA DE FIERRO PARA la Obra: "MEJORAMIENTO E IMPLEMENTACION DEL MATADERO MUNICIPAL DE LA PROVINCIA DE ILO, MOQUEGUA ADJUDICACIÓN SIMPLIFICADA N° 056-2024-CS-MPI-1"

### CAPÍTULO III REQUERIMIENTO

#### 3.1. TERMINOS DE REFERENCIA

##### SERVICIO DE MANTENIMIENTO DE CANALETA EXISTENTE PARA REJILLA, CONSTRUCCIÓN DE CANALETA CON CONCRETO ARMADO PARA REJILLA, SUMINISTRO E INSTALACION DE REJILLA INOXIDABLE Y REJILLA DE FIERRO PARA LA OBRA: "MEJORAMIENTO E IMPLEMENTACION DEL MATADERO MUNICIPAL DE LA PROVINCIA DE ILO, MOQUEGUA"

##### 1. DENOMINACIÓN DE LA CONTRATACIÓN

SERVICIO DE MANTENIMIENTO DE CANALETA EXISTENTE PARA REJILLA, CONSTRUCCIÓN DE CANALETA CON CONCRETO ARMADO PARA REJILLA, SUMINISTRO E INSTALACION DE REJILLA INOXIDABLE Y REJILLA DE FIERRO PARA LA OBRA: "MEJORAMIENTO E IMPLEMENTACION DEL MATADERO MUNICIPAL DE LA PROVINCIA DE ILO, MOQUEGUA"

##### 2. FINALIDAD PÚBLICA

La Municipalidad Provincial de Ilo es el órgano de Gobierno Local que tiene como función impulsar el desarrollo local a través de la gestión y de mejorar la calidad de vida de la población. En este marco es que se viene realizando la ejecución del proyecto de inversión: "MEJORAMIENTO E IMPLEMENTACIÓN DEL MATADERO MUNICIPAL DE LA PROVINCIA DE ILO, MOQUEGUA".

##### 3. ANTECEDENTES

En la gestión del 2018 la Municipalidad Provincial de Ilo, elaboró el Plan del Proyecto la cual fue aprobada dentro de su Plan de Obras el Mejoramiento e implementación del Matadero Municipal, la presente Gestión 2019 - 2022 contempla en su Plan Operativo de Estudios Definidos la Elaboración del "EXPERIENCIA EN MEJORAMIENTO E IMPLEMENTACIÓN DEL MATADERO MUNICIPAL DE LA PROVINCIA DE ILO - MOQUEGUA", así como el Estudio de Impacto Ambiental, las que serán presentadas a las autoridades correspondientes (SEIASA), para solicitar previa evaluación de las mismas, la autorización del funcionamiento del Matadero Municipal de Ilo.

##### 4. OBJETIVO DE LA ADQUISICIÓN

- **Objetivo General**  
El objetivo es realizar el SERVICIO DE MANTENIMIENTO DE CANALETA EXISTENTE PARA REJILLA, CONSTRUCCIÓN DE CANALETA CON CONCRETO ARMADO PARA REJILLA, SUMINISTRO E INSTALACION DE REJILLA INOXIDABLE Y REJILLA DE FIERRO con el propósito de cumplir con las metas establecidas según el Proyecto de inversión: "MEJORAMIENTO E IMPLEMENTACIÓN DEL MATADERO MUNICIPAL DE LA PROVINCIA DE ILO, MOQUEGUA". Para la ejecución de partidas correspondientes a estructuras.

##### 5. ALCANCE Y DESCRIPCION DE LOS BIENES

##### CANTIDAD REQUERIDA:

ITEM	PAGUETE	DESCRIPCION	UNIDAD	CANTIDAD
1		MANTENIMIENTO DE CANALETA EXISTENTE PARA REJILLA	m	100
		CONSTRUCCIÓN DE CANALETA PARA REJILLA INOXIDABLE	m	50
		CONSTRUCCIÓN DE CANALETA PARA REJILLA DE FIERRO	m	35
		SUMINISTRO E INSTALACION DE REJILLA INOXIDABLE	m	150
		SUMINISTRO E INSTALACION DE REJILLA DE FIERRO	m	35

1.10

  
Ing. [Nombre] [Apellido]  
Ingeniero Municipal de Ilo

CONTRATACIÓN DEL SERVICIO DE MANTENIMIENTO DE CANALETA EXISTENTE PARA REJILLA, CONSTRUCCIÓN DE CANALETA CON CONCRETO ARMADO PARA REJILLA, SUMINISTRO E INSTALACION DE REJILLA INOXIDABLE Y REJILLA DE FIERRO PARA la Obra: "MEJORAMIENTO E IMPLEMENTACION DEL MATADERO MUNICIPAL DE LA PROVINCIA DE ILO, MOQUEGUA ADJUDICACIÓN SIMPLIFICADA N° 056-2024-CS-MPI-1"

*"Alto del Bicentenario, de la Consolidación de nuestra Independencia, y de la conmemoración de las heroicas batallas de Ilo y Ayacucho"*

- El valor referencial incluye XGV y todos los tributos, seguros, transporte, costos laborales, conforme a la legislación vigente, así como cualquier otro costo que pueda tener incidencia sobre el costo de la adquisición del bien.
- La adquisición e instalación de las rejillas se an de acuerdo a las especificaciones técnicas. Mencionadas en el presente documento.

#### 5.1. ESPECIFICACIONES TÉCNICAS

##### A. MANTENIMIENTO DE CANALETA EXISTENTE PARA REJILLA: L=100 m

- Este trabajo consiste en realizar la limpieza general de la canalleta existente, retirando escombros, mohos y grasa adheridos a las paredes de la canalleta, utilizando espátulas y/o escobillas metálicas así mismo este trabajo comprende también la limpieza de las tuberías de la canalleta hacia las cajas de desague. Luego se deberá realizar el rasado con concreto de partes dañadas de la canalleta.

##### B. CONSTRUCCIÓN DE CANALETA PARA REJILLA INOXIDABLE: L=50 m

Esta estructura será de concreto armado, los materiales serán suministrados por el área usuaria (cemento, fierro, agregados, aditivo curador y material para encofrado). Ver detalle en plano adjunto

- Compensada la excavación de zanja, con las siguientes dimensiones: 50 m de largo, 0.5 m de ancho y 0.4 m de alto como mínimo.
- Construcción de soledado de concreto de espesor e=5 cm
- Hacerlección e instalación de acero.
- Encofrado y desencofrado
- Vacado de concreto f'c=210 kg/cm2
- Curado con aditivo de la estructura construida (canaleta)

##### C. CONSTRUCCIÓN DE CANALETA PARA REJILLA DE FIERRO: L=35 m

Esta estructura será de concreto armado. Tendrá un ancho de 0.50 m y 0.40 m de alto, los materiales serán suministrados por el área usuaria (cemento, fierro, agregados aditivo curador y material para encofrado). Ver detalle en plano adjunto

- Hacerlección e instalación de acero
- Encofrado y desencofrado
- Vacado de concreto f'c=210 kg/cm2
- Curado con aditivo de la estructura construida (canaleta)

##### D. SUMINISTRO E INSTALACION DE REJILLA INOXIDABLE: L=150 m

Esta actividad consiste en el suministro e instalación de rejilla rectangular de 0.40 m de ancho construido con ángulos y planas en acero inoxidable 304, soldados entre sí para formar la rejilla como se detalla en el plano adjunto

- Perfil "L" de 1" x 1" e=3/16", el cual debe ser instalado en la canalleta antes de vacado de concreto
- Plancha 1" e=1" distribuidos cada 2.5 cm
- Los ángulos y planas serán unidos utilizando soldadura TIG

  
Ing. [Nombre] [Apellido]  
Ingeniero Municipal de Ilo



CONTRATACION DEL SERVICIO DE MANTENIMIENTO DE CANALETA EXISTENTE PARA REJILLA, CONSTRUCCION DE CANALETA CON CONCRETO ARMADO PARA REJILLA, SUMINISTRO E INSTALACION DE REJILLA INOXIDABLE Y REJILLA DE FIERRO PARA LA OBRA: "MEJORAMIENTO E IMPLEMENTACION DEL MATADERO MUNICIPAL DE LA PROVINCIA DE ILO, MOQUEGUA ADJUDICACION SIMPLIFICADA N° 055-2024-CS-MPI-1

"Acta del Plenario, de la Consolidación de nuestra Independencia, y de la conmemoración de las heroicas batallas de Junín y Ayacucho"

E. SUMINISTRO E INSTALACION DE REJILLA DE F-N° L=35 m

Esta actividad consiste en el suministro e instalación de rejilla rectangular de 0.4 m de ancho construido con ángulos y planas, soldados entre sí para formar la rejilla como se detalla en el plano adjunto

- Para 1" de 1" x 1" e= 3/16", el cual debe ser instalado en la canalera antes del vaciado de concreto, sobre 1" e=3/16" distribuidos cada 2.5 cm
- Todos los elementos de la rejilla deben estar pintados con una base de pintura epóxica y una capa de pintura de poliuretano color negro
- Los ángulos y planas serán unidos utilizando soldadura bobcorp.

5.1.1. DOCUMENTOS DE PRESENTACION OBLIGATORIA EN LA OFERTA TECNICA

- A. El postor debe presentar fichas técnicas o catálogos o similares que deberá contener la denominación / estándar o Norma / composición o modelo y marca de la lista de materiales, accesorios y piezas principales a utilizar para el suministro de rejillas e instalación, según las especificaciones técnicas contenidas en el presente documento, numeral 5 y 5.1 (para su aprobación por el área usuaria).
- B. Catálogo de los materiales con su respectiva traducción de correspondencia.

5.2. REQUISITOS Y PERFIL QUE DEBE CUMPLIR EL PROVEEDOR: (Requisitos de calificación del postor)

5.2.1. REQUISITOS DE CALIFICACION

EXPERIENCIA DEL POSTOR EN LA ESPECIALIDAD

Requisitos:

El postor debe acreditar un monto facturado acumulado equivalente a UNA VEZ EL VALOR ESTIMADO, por la venta de bienes iguales o similares al objeto de la convocatoria, durante los ocho (8) años anteriores a la fecha de la presentación de ofertas que se computarán desde la fecha de la conformidad o emisión del comprobante de pago, según corresponda.

En el caso de postores que declaren en el Anexo N° 1 tener la condición de micro y pequeña empresa, se acreditará una experiencia del 25% DEL VALOR ESTIMADO, por la venta de bienes iguales o similares al objeto de la convocatoria, durante los ocho (8) años anteriores a la fecha de la presentación de ofertas que se computarán desde la fecha de la conformidad o emisión del comprobante de pago, según corresponda. En el caso de consorcios, todos los integrantes deben contar con la condición de micro y pequeña empresa.

Se consideran bienes similares a los siguientes: VENTA E INSTALACION DE REJILLA EN ACERO INOXIDABLE AISI 304 SCH 40 Y REJILLA EN F-N° (FIERRO NEGRO) O RELACIONADOS CON EL SUMINISTRO E INSTALACION DE BIENES CONSTRUIDOS EN ACERO INOXIDABLE.

5.3. EQUIPAMIENTO ESTRATEGICO:

N°	EQUIPO	CANTIDAD
1	Máquina de soldar en proceso TIG	01
2	Trazadora	01
3	Taladro demuelor	01
4	Esmeril	01
5	Taladro perforador	01

  
Firma del Proveedor  
M. P. [Nombre del Proveedor]  
C. [Código de Verificación]

  
Municipalidad Provincial de Ilo  
M. P. [Nombre del Proveedor]  
C. [Código de Verificación]

CONTRATACION DEL SERVICIO DE MANTENIMIENTO DE CANALETA EXISTENTE PARA REJILLA, CONSTRUCCION DE CANALETA CON CONCRETO ARMADO PARA REJILLA, SUMINISTRO E INSTALACION DE REJILLA INOXIDABLE Y REJILLA DE FIERRO PARA LA OBRA: "MEJORAMIENTO E IMPLEMENTACION DEL MATADERO MUNICIPAL DE LA PROVINCIA DE ILO, MOQUEGUA ADJUDICACION SIMPLIFICADA N° 055-2024-CS-MPI-1

"Acta del Plenario, de la Consolidación de nuestra Independencia, y de la conmemoración de las heroicas batallas de Junín y Ayacucho"

Nota: se deberá acreditar el equipamiento estratégico con la copia de documentos que sustenten la propiedad, la posesión, el compromiso de compra venta o alquiler u otro documento que acredite la disponibilidad del requisito de calificación equipamiento estratégico.

5.4. FORMACION ACADÉMICA:

N°	FORMACION ACADÉMICA
1	01 Técnico soldador homologado en 3G
2	01 Ing. mecánico
3	01 Técnico o Ingeniero con conocimiento en SSOMA

5.5. CAPACITACION:

N°	CURSOS O DIPLOMADOS
1	Curso en proceso de soldadura 3G y/o similares, con duración de 20 horas lectivas (num. 5.4 - 1)
2	Cursos y/o especializaciones y/o diplomados y/o certificaciones, según corresponda (num. 5.4 - 2)
3	Cursos en seguridad y salud en el trabajo y/o similares 20 horas lectivas (num. 5.4 - 3)

5.6. EXPERIENCIA DEL PERSONAL CLAVE:

N°	CARGO	EXPERIENCIA
1	Soldador (num. 5.4 - 1)	2 años de experiencia en cargos similares
2	Ing. Mecánico - Inspector de soldadura (num. 5.4 - 2)	2 años de experiencia en cargos similares
3	Previsionista (num. 5.4 - 3)	2 años de experiencia en cargos similares

5.6.1. SEGURIDAD Y CALIDAD DURANTE LA ADQUISICION E INSTALACION DE LAS REJILLAS

- \* Todo el personal que participe en la entrega e instalación deberá estar debidamente asegurado con su póliza ICTA, durante toda la ejecución de las labores respectivas.
- \* El proveedor y/o contratista deberá proveer los EPPs necesarios de acuerdo a las actividades a realizar al personal obrero y técnico a su cargo, que realicen las actividades del presente suministro e instalación de pozos para lavado de manutención, velando por la seguridad de los mismos, además, colocará las señales de seguridad necesarias para la ejecución de la actividad.

5.6.2. METODOLOGIA DEL TRABAJO

El proveedor y/o contratista deberá prever los tiempos estimados en el contrato según la programación que corresponda, la técnica y protocolo de instalación de las rejillas, en concordancia con los materiales, herramientas y equipos, el cual le permitirá cumplir con la instalación y la respectiva puesta en funcionamiento (a todo costo), previa coordinación con la residencia e inspección de obra.

6. RESPONSABILIDADES Y OBLIGACIONES DEL CONTRATISTA

- \* El proveedor asumirá todos los gastos de traslado e instalación del bien en mención
- \* el proveedor deberá asumir los gastos de sus equipos y herramientas para la correcta instalación
- \* El bien adquirido deberá estar completo con todos sus accesorios correspondientes
- \* El bien adquirido debe ser de acero inoxidable AISI 304

  
Firma del Proveedor  
M. P. [Nombre del Proveedor]  
C. [Código de Verificación]

  
Municipalidad Provincial de Ilo  
M. P. [Nombre del Proveedor]  
C. [Código de Verificación]



CONTRATACION DEL SERVICIO DE MANTENIMIENTO DE CANALETA EXISTENTE PARA REJILLA, CONSTRUCCION DE CANALETA CON CONCRETO ARMADO PARA REJILLA, SUMINISTRO E INSTALACION DE REJILLA INOXIDABLE Y REJILLA DE FIERRO para la obra: "MEJORAMIENTO E IMPLEMENTACION DEL MATADERO MUNICIPAL DE LA PROVINCIA DE ILO, MOQUEGUA ADJUDICACION SIMPLIFICADA N° 055-2024-CS-MPI-1"

"Acto del Excmo. Sr. Alcalde Municipal de Ilo, Sr. Dr. Juan Carlos Aguilar, y de la Comandante de la Policía Municipal de Ilo, Sr. Dr. Juan Carlos Aguilar"

## 7. INCUMPLIMIENTO Y RESOLUCION DEL CONTRATO

El área usuaria podrá solicitar la resolución del contrato en caso se produzca uno o más de los siguientes acontecimientos:

- Que el contratista incumpla injustificadamente el objeto del contrato.
- Que el contratista haya llegado a acumular el monto máximo de penalidades por moras u otras penales.
- Que el contratista padezca injustificadamente el cumplimiento del contrato.
- Que el contratista se rehusa a subsanar las observaciones emitidas por el residente e inspector de obra, respecto a las labores propias de contratista que son objeto del contrato.
- Cualquiera de las partes podrá resolver el presente contrato por incumplimiento de sus obligaciones y el ejercicio de actos voluntarios contrarios a las leyes que interesan al orden público o a las buenas costumbres o por desobediencia de la necesidad de acuerdo a la normativa especial que resulte aplicable siendo la aplicación supletoria las disposiciones penales del código civil vigente cuando corresponda y de manera supletoria la ley de contrataciones del estado y su reglamento.

## 8. PLAZO DE ENTREGA

- La construcción de la canalización, adquisición e instalación de rejillas en acero inoxidable y hierro negro, montaje de la presente convocatoria tendrá un plazo de (25) días calendario, contabilizados a partir del día siguiente de NOTIFICADA LA ORDEN DE COMPRA.

El plazo contemplado. La construcción de la canalización, adquisición e instalación de rejillas en acero inoxidable y hierro negro.

## 9. LUGAR DE TRABAJO

El servicio se realizará en las instalaciones de la Obra "MEJORAMIENTO E IMPLEMENTACION DEL MATADERO MUNICIPAL DE LA PROVINCIA DE ILO, MOQUEGUA". El cual se ubica en:

UBICACION

- DISTRITO: ILO
- PROVINCIA: ILO
- DEPARTAMENTO: MOQUEGUA

Moquegua, 15 de Julio del 2024  
Ing. César Aguilar  
Resolución de Obra

*[Firma]*  
Ing. César Aguilar  
Resolución de Obra

CONTRATACION DEL SERVICIO DE MANTENIMIENTO DE CANALETA EXISTENTE PARA REJILLA, CONSTRUCCION DE CANALETA CON CONCRETO ARMADO PARA REJILLA, SUMINISTRO E INSTALACION DE REJILLA INOXIDABLE Y REJILLA DE FIERRO para la obra: "MEJORAMIENTO E IMPLEMENTACION DEL MATADERO MUNICIPAL DE LA PROVINCIA DE ILO, MOQUEGUA ADJUDICACION SIMPLIFICADA N° 055-2024-CS-MPI-1"

"Acto del Excmo. Sr. Alcalde Municipal de Ilo, Sr. Dr. Juan Carlos Aguilar, y de la Comandante de la Policía Municipal de Ilo, Sr. Dr. Juan Carlos Aguilar"

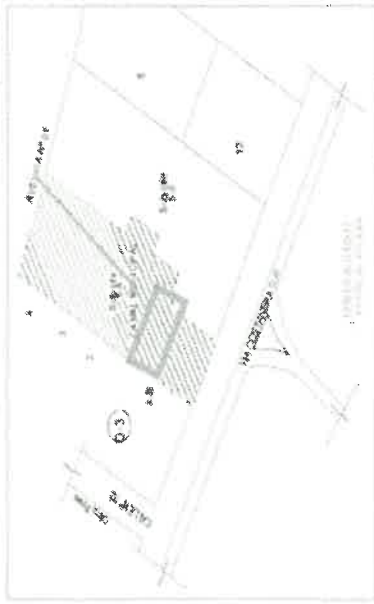

- DIRECCION: CATA CASAS - (CAMAL MUNICIPAL)

## 10. GARANTIAS

Garantía del bien comercial (REJILLAS DE ACERO INOXIDABLE Y FIERRO NEGRO)  
Garantía de la garantía para las rejillas deberá contar con una garantía establecida por la fabricante mínima de un (01) año, por defectos, tales en la fabricación de los materiales utilizados admitiendo estas serán validadas por la contratista con la conformidad de la siguiente de conformidad del servicio.

## 11. GARANTIA POR SERVICIO DE INSTALACION

El servicio de ADQUISICION E INSTALACION DE LAS REJILLAS tiene un alcance de la garantía contra defectos de diseño, fabricación, fallas de funcionamiento, para evitar cualquier tipo de defecto. Esta garantía brindará seguridad que el bien deberá ser reemplazado si no cumple las condiciones solicitadas, por un periodo de un (01) año como mínimo a partir de la conformidad.

## 12. SUPERVISION Y CONFORMIDAD DE RECEPCION DEL BIEN

- La Supervisión y Conformidad estará a cargo del Residente de Obra e Inspector de Obra.
- Todos los materiales que sobrevivan en los trabajos estarán sujetos a inspección por el residente e inspector de obra y personal del Camal Municipal.
- El contratista será responsable de probar la calidad de los materiales y de la mano de obra, bajo por registros de inspección como por inspección de obra de cualquier material o manufactura de los cuales sospeche que sucede de defectos, esta prueba será a expensas del contratista.

## 13. OTRAS CONDICIONES ADICIONALES

- Certificado de calidad de los materiales utilizados para la fabricación del bien.
- Se recomienda que el bien requerido cumplir con el numeral 5.1 Especificaciones Técnicas, pudiéndose mejorar estas, sin que ello represente un incremento en el precio.
- Los proveedores, deberán acreditar que son proveedores en este rubro a fin de que no intervengan intermediarios.
- SCOTI de todo su personal.

Moquegua, 15 de Julio del 2024  
Ing. César Aguilar  
Resolución de Obra

*[Firma]*  
Ing. César Aguilar  
Resolución de Obra

CONTRATACION DEL SERVICIO DE MANTENIMIENTO DE CANALETA EXISTENTE PARA REJILLA, CONSTRUCCION DE CANALETA CON CONCRETO ARMADO PARA REJILLA, SUMINISTRO E INSTALACION DE REJILLA INOXIDABLE Y REJILLA DE FIERRO para la obra: "MEJORAMIENTO E IMPLEMENTACION DEL MATADERO MUNICIPAL DE LA PROVINCIA DE ILO, MOQUEGUA ADJUDICACION SIMPLIFICADA N° 055-2024-CS-MPI-1"

"Año del Bicentenario, de la Consolidación de nuestra Independencia, y de la conmemoración de las heroicas batallas de Junín y Ayacucho"

#### 14. PENALIDADES

En caso de incumplimiento del plazo de entrega (según cronograma de entrega) del bien, se aplicarán las penalidades establecidas según concordancia de la Ley N° 30225 y reglamento de la Ley de Contrataciones del Estado.

La penalidad se aplicará automáticamente y se calculará, de acuerdo al Artículo 161 y 162 del Reglamento de la Ley de Contrataciones del Estado, con la siguiente fórmula:

$$PENALIDAD DIARIA = \frac{0.10 \times \text{MONTO DEL CONTRATO}}{F \times \text{PLAZO EN DIAS}}$$

Donde F tiene los siguientes valores:

Para plazos menores o iguales a sesenta días para bienes, servicios en general, consultorías y ejecución de obras:  $F = 0.40$

Para plazos mayores a sesenta días:

Para bienes, servicios y consultorías  $F = 0.25$

Para Obras  $F = 0.15$

De acuerdo al artículo 163 de la ley de contrataciones del estado (otras penalidades), se aplicará según el siguiente cuadro:

OTRAS PENALIDADES			PROCEDIMIENTO
N°	SUPUESTOS DE APLICACIÓN DE PENALIDAD	FÓRMULA DE CÁLCULO	
1	Si el personal de contratista o consorcio no cumple con dotar a su personal de los equipos de protección personal o en su lugar de acuerdo a la norma G-060 y el plan de trabajo presentado y aprobado	0.5 UIT por cada trabajador	Mediante informe presentado por el residente de obra con visto bueno del inspector de obra
2	Cuando el contratista no presente los equipos declarados en la propuesta técnica	1.0 UIT por cada ocurrencia/ equipo	Mediante informe presentado por el residente de obra con visto bueno del inspector de obra
3	Cuando el contratista realice labores sin autorización fuera del horario laboral	1.0 UIT por cada ocurrencia	Mediante informe presentado por el residente de obra con visto bueno del inspector de obra

Esta penalidad puede alcanzar un monto máximo equivalente al diez por ciento (10%) del monto del contrato vigente.

Estas penalidades se deducen de los pagos a cuenta de las valorizaciones, del pago final o en la liquidación final según corresponda, o si fuera necesario, se cobra del monto resultante de la ejecución de la garantía de fiel cumplimiento.

#### 15. SISTEMA DE CONTRATACION

El presente Procedimiento de selección se rige por el sistema de SUMA ALZADA.

#### 16. MODALIDAD DE EJECUCION

MANEJO DEL CONTRATO DE OBRAS  
El presente contrato de obras se ejecutará de acuerdo a lo establecido en el Reglamento de la Ley de Contrataciones del Estado.

CONTRATACION DEL SERVICIO DE MANTENIMIENTO DE CANALETA EXISTENTE PARA REJILLA, CONSTRUCCION DE CANALETA CON CONCRETO ARMADO PARA REJILLA, SUMINISTRO E INSTALACION DE REJILLA INOXIDABLE Y REJILLA DE FIERRO para la obra: "MEJORAMIENTO E IMPLEMENTACION DEL MATADERO MUNICIPAL DE LA PROVINCIA DE ILO, MOQUEGUA ADJUDICACION SIMPLIFICADA N° 055-2024-CS-MPI-1"

"Año del Bicentenario, de la Consolidación de nuestra Independencia, y de la conmemoración de las heroicas batallas de Junín y Ayacucho"

#### 17. FORMA DE PAGO

La Entidad realizará el pago de la contraprestación pactada a favor del contratista en PAGO UNICO, después de la entrega e instalación del 100% del bien.

El pago se efectuará PAGO UNICO, después de la entrega e instalación del 100% del bien debiendo presentar lo siguiente:

- Guía de remisión prevenida firmada por el almacenero de obra
- Carta de entrega e instalación del bien
- Carta del contratista solicitando conformidad
- Comprobante de pago.
- Informe técnico procedimiento técnico de instalación (Plan de trabajo en obra)

Deberá documentar y debe presentar en MESA DE PARTES DE LA MUNICIPALIDAD PROVINCIAL DE ILO, sito en MALECON COSTERO SURAMAR N° 1200-1202, en el horario de 07:15 a 15:15 horas.

#### 18. RESPONSABILIDAD DEL PROVEEDOR

El proveedor es responsable por la calidad ofrecida y por los vicios ocultos del bien ofertado.

#### 19. RESPONSABILIDAD POR VICIOS OCULTOS

La conformidad de la compra por parte de LA ENTIDAD no afianza su derecho a reclamar posteriormente por defectos o vicios ocultos, conforme a lo dispuesto por los Artículos 40 de la Ley de Contrataciones del Estado y 173 de su reglamento.

El plazo máximo de responsabilidad del contratista es de un (01) año contado a partir de la conformidad otorgada por LA ENTIDAD.

#### 20. ANEXOS

Se adjunta plano de la rejilla.

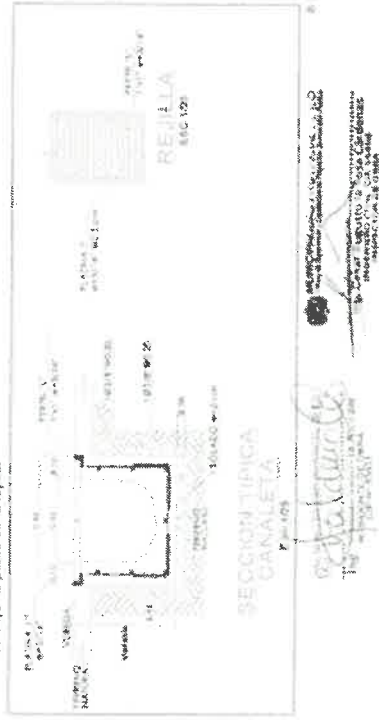

#### Importante

Para determinar que los postores cuentan con las capacidades necesarias para ejecutar el contrato, el órgano encargado de las contrataciones o el comité de selección, según corresponda, incorpora los requisitos de calificación previstos por el área usuaria en el requerimiento, no pudiendo incluirse requisitos adicionales, ni distintos a los siguientes:

3.2. REQUISITOS DE CALIFICACIÓN

B		CAPACIDAD TÉCNICA Y PROFESIONAL	
B.1	EQUIPAMIENTO ESTRATÉGICO		
Requisitos:			
N°	EQUIPO	CANTIDAD	
1	Máquina de soldar en proceso TIG	01	
2	Tronzadora	01	
3	Taladro demoldador	01	
4	Esmaltador	01	
5	Taladro perforador	01	
Acreditación:			
Copia de documentos que sustenten la propiedad, la posesión, el compromiso de compra venta o alquiler u otro documento que acredite la disponibilidad del equipamiento estratégico requerido.			
<b>Importante</b> En el caso que el postor sea un consorcio los documentos de acreditación de este requisito pueden estar a nombre del consorcio o de uno de sus integrantes.			
B.3	CALIFICACIONES DEL PERSONAL CLAVE		
B.3.1	FORMACIÓN ACADÉMICA		
Requisitos:			
N°	FORMACIÓN ACADÉMICA		
1	01 Técnico soldador homologado en SSOMA		
2	01 Ing. mecánico		
3	01 Técnico o ingeniero con conocimiento en SSOMA		
Acreditación:			
El TÍTULO PROFESIONAL será verificado por el órgano encargado de las contrataciones o comité de selección, según corresponda, en el Registro Nacional de Grados Académicos y Títulos Profesionales en el portal web de la Superintendencia Nacional de Educación Superior Universitaria - SUNEDU a través del siguiente link: <a href="https://enlinea.sunedu.gob.pe/">https://enlinea.sunedu.gob.pe/</a> o en el Registro Nacional de Certificados, Grados y Títulos a cargo del Ministerio de Educación a través del siguiente link: <a href="https://titulosinstitutos.minedu.gob.pe/">https://titulosinstitutos.minedu.gob.pe/</a> , según corresponda.			
En caso TÍTULO PROFESIONAL no se encuentre inscrito en el referido registro, el postor debe presentar la copia del diploma respectivo a fin de acreditar la formación académica requerida.			
B.3.2	CAPACITACIÓN		
Requisitos:			

CURSOS O DIPLOMADOS

N°	CURSOS O DIPLOMADOS
1	Curso en proceso de soldadura 3G y/o similares, con duración de 20 horas lectivas (num. 5.4 - 1)
2	Cursos y/o especializaciones y/o diplomados y/o certificaciones, según corresponda (num. 5.4 - 2)
3	Cursos en seguridad y salud en el trabajo y/o similares 20 horas lectivas (num. 5.4 - 3)

Acreditación:

Se acreditará con copia simple de **CONSTANCIAS, o CERTIFICADOS, o DIPLOMADOS**

Importante

Se podrá acreditar la capacitación mediante certificados de estudios de posgrado, considerando que cada crédito del curso que acredite la capacitación equivale a dieciséis horas lectivas, según la normativa de la materia.

B.4 EXPERIENCIA DEL PERSONAL CLAVE

Requisitos:

N°	CARGO	EXPERIENCIA
1	Soldador (num. 5.4 - 1)	2 años de experiencia en cargos similares
2	Ing. Mecánico - Inspector de soldadura (num. 5.4 - 2)	2 años de experiencia en cargos similares
3	Prevencionista (num. 5.4 - 3)	2 años de experiencia en cargos similares

De presentarse experiencia ejecutada paralelamente (traslante), para el cómputo del tiempo de dicha experiencia sólo se considerará una vez el periodo trasladado.

Acreditación:

La experiencia del personal clave se acreditará con cualquiera de los siguientes documentos:  
(i) copia simple de contratos y su respectiva conformidad o (ii) constancias o (iii) certificados o (iv) cualquier otra documentación que, de manera fehaciente demuestre la experiencia del personal propuesto.

Importante

- Los documentos que acreditan la experiencia deben incluir los nombres y apellidos del personal clave, el cargo desempeñado, el plazo de la prestación indicando el día, mes y año de inicio y culminación, el nombre de la Entidad u organización que emite el documento, la fecha de emisión y nombres y apellidos de quien suscribe el documento.
- En caso los documentos para acreditar la experiencia establezcan el plazo de la experiencia adquirida por el personal clave en meses sin especificar los días se debe considerar el mes completo.
- Se considerará aquella experiencia que no tenga una antigüedad mayor a veinticinco (25) años anteriores a la fecha de la presentación de ofertas.
- Al calificar la experiencia del personal, se debe valorar de manera integral los documentos presentados por el postor para acreditar dicha experiencia. En tal sentido, aun cuando en los documentos presentados la denominación del cargo o puesto no coincida literalmente con aquella prevista en las bases, se deberá validar la experiencia si las actividades que realizó el personal corresponden con la función propia del cargo o puesto requerido en las bases.

C EXPERIENCIA DEL POSTOR EN LA ESPECIALIDAD



**Requisitos:**

El postor debe acreditar un monto facturado acumulado equivalente a **S/ 130,000.00 (CIENTO TREINTA MIL CON 00/100 SOLES) DEL VALOR ESTIMADO**, por la contratación de servicios iguales o similares al objeto de la convocatoria, durante los ocho (8) años anteriores a la fecha de la presentación de ofertas que se computarán desde la fecha de la conformidad o emisión del comprobante de pago, según corresponda.

En el caso de postores que declaren en el Anexo N° 1 tener la condición de micro y pequeña empresa, se acredita una experiencia de **S/ 32,500.00 TREINTA Y DOS MIL QUINIENTOS DEL VALOR ESTIMADO**, por la venta de servicios iguales o similares al objeto de la convocatoria, durante los ocho (8) años anteriores a la fecha de la presentación de ofertas que se computarán desde la fecha de la conformidad o emisión del comprobante de pago, según corresponda. En el caso de consorcios, todos los integrantes deben contar con la condición de micro y pequeña empresa.

Se consideran servicios similares a los siguientes **VENTA E INSTALACION DE REJILLA EN ACERO INOXIDABLE AISI 304 SCH 40 Y REJILLA EN F" N° (FIERRO NEGRO) O RELACIONADOS CON EL SUMINISTRO E INSTALACION DE BIENES CONSTRUIDOS EN ACERO INOXIDABLE.**

**Acreditación:**

La experiencia del postor en la especialidad se acreditará con copia simple de (i) contratos u órdenes de servicios, y su respectiva conformidad o constancia de prestación; o (ii) comprobantes de pago cuya cancelación se acredite documental y fehacientemente, con voucher de depósito, nota de abono, reporte de estado de cuenta, cualquier otro documento emitido por Entidad del sistema financiero que acredite el abono o mediante cancelación en el mismo comprobante de pago<sup>10</sup>, correspondientes a un máximo de veinte (20) contrataciones.

En caso los postores presenten varios comprobantes de pago para acreditar una sola contratación, se debe acreditar que corresponden a dicha contratación; de lo contrario, se asumirá que los comprobantes acreditan contrataciones independientes, en cuyo caso solo se considerará, para la evaluación, las veinte (20) primeras contrataciones indicadas en el **Anexo N° 8** referido a la Experiencia del Postor en la Especialidad

En el caso de servicios de ejecución periódica o continuada, solo se considera como experiencia la parte del contrato que haya sido ejecutada durante los ocho (8) años anteriores a la fecha de presentación de ofertas, debiendo adjuntarse copia de las conformidades correspondientes a tal parte o los respectivos comprobantes de pago cancelados.

En los casos que se acredite experiencia adquirida en consorcio, debe presentarse la promesa de consorcio o el contrato de consorcio del cual se desprenda fehacientemente el porcentaje de las obligaciones que se asumió en el contrato presentado; de lo contrario, no se computará la experiencia proveniente de dicho contrato.

Asimismo, cuando se presenten contratos derivados de procesos de selección convocados antes del 20.09.2012, la calificación se ceñirá al método descrito en la Directiva "Participación de Proveedores en Consorcio en las Contrataciones del Estado", debiendo presumirse que el porcentaje de las obligaciones equivale al porcentaje de participación de la promesa de consorcio o del contrato de consorcio. En caso que en dichos documentos no se consigne el porcentaje de participación se presumirá que las obligaciones se ejecutaron en partes iguales.

<sup>10</sup> Cabe precisar que, de acuerdo con la Resolución N° 0065-2018-TCE-S1 del Tribunal de Contrataciones del Estado: "... el solo sello de cancelado en el comprobante, cuando ha sido colocado por el propio postor, no puede ser considerado como una acreditación que produzca fehacencia en relación a que se encuentra cancelado. Admitir ello equivaldría a considerar como válida la sola declaración del postor afirmando que el comprobante de pago ha sido cancelado".  
(...)  
"Situación diferente se suscita ante el sello colocado por el cliente del postor [sea utilizando el término "cancelado" o "pagado"] supuesto en el cual si se contaría con la declaración de un tercero que brinde certeza, ante la cual debiera reconocerse la validez de la experiencia".

Si el titular de la experiencia no es el postor, consignar si dicha experiencia corresponde a la matriz en caso que el postor sea sucursal, o fue transmitida por reorganización societaria, debiendo acompañar la documentación sustentatoria correspondiente.

Si el postor acredita experiencia de otra persona jurídica como consecuencia de una reorganización societaria, debe presentar adicionalmente el **Anexo N° 9**.

Cuando en los contratos, órdenes de servicios o comprobantes de pago el monto facturado se encuentre expresado en moneda extranjera, debe indicarse el tipo de cambio venta publicado por la Superintendencia de Banca, Seguros y AFP correspondiente a la fecha de suscripción del contrato, de emisión de la orden de servicios o de cancelación del comprobante de pago, según corresponda.

Sin perjuicio de lo anterior, los postores deben llenar y presentar el **Anexo N° 8** referido a la Experiencia del Postor en la Especialidad

**Importante**

- Al calificar la experiencia del postor, se debe valorar de manera integral los documentos presentados por el postor para acreditar dicha experiencia. En tal sentido, aun cuando en los documentos presentados la denominación del objeto contractual no coincida literalmente con el previsto en las bases, se deberá validar la experiencia si las actividades que ejecutó el postor corresponden a la experiencia requerida.
- En el caso de consorcios, solo se considera la experiencia de aquellos integrantes que se hayan comprometido, según la promesa de consorcio, a ejecutar el objeto materia de la convocatoria, conforme a la Directiva "Participación de Proveedores en Consorcio en las Contrataciones del Estado".

**Importante**

- Si como resultado de una consulta u observación corresponde precisarse o ajustarse el requerimiento, se solicita la autorización del área usuaria y se pone de conocimiento de tal hecho a la dependencia que aprobó el expediente de contratación, de conformidad con el numeral 72.3 del artículo 72 del Reglamento.
- El cumplimiento de los Términos de Referencia se realiza mediante la presentación de una declaración jurada. De ser el caso, adicionalmente la Entidad puede solicitar documentación que acredite el cumplimiento del algún componente de estos. Para dicho efecto, consignará de manera detallada los documentos que deben presentar los postores en el literal e) del numeral 2.2.1.1 de esta sección de las bases.
- Los requisitos de calificación determinan si los postores cuentan con las capacidades necesarias para ejecutar el contrato, lo que debe ser acreditado documentalente, y no mediante declaración jurada.



CAPITULO IV  
FACTORES DE EVALUACIÓN

La evaluación se realiza sobre la base de cien (100) puntos.  
Para determinar la oferta con el mejor puntaje y el orden de prelación de las ofertas, se considera lo siguiente:

FACTOR DE EVALUACIÓN	PUNTAJE / METODOLOGÍA PARA SU ASIGNACIÓN
<b>A. PRECIO</b> <b>Evaluación:</b> Se evaluará considerando el precio ofertado por el postor. <b>Acreditación:</b> Se acreditará mediante el documento que contiene el precio de la oferta (Anexo N° 6).	La evaluación consistirá en otorgar el máximo puntaje a la oferta de precio más bajo y otorgar a las demás ofertas puntajes inversamente proporcionales a sus respectivos precios, según la siguiente fórmula: $Pi = \frac{Om \times PMP}{Oi}$ Pi= Oferta Oi= Puntaje de la oferta a evaluar Om= Precio i PMP= Precio de la oferta más baja PMP= Puntaje máximo del precio [100] puntos
<b>PUNTAJE TOTAL</b>	100 puntos <sup>11</sup>

Importante

Los factores de evaluación elaborados por el órgano encargado de las contrataciones o el comité de selección, según corresponda, son objetivos y guardan vinculación, razonabilidad y proporcionalidad con el objeto de la contratación. Asimismo, estos no pueden calificar con puntaje el cumplimiento de los Términos de Referencia ni los requisitos de calificación.

<sup>11</sup> Es la suma de los puntajes de todos los factores de evaluación.

CAPITULO V  
PROFORMA DEL CONTRATO

Conste por el presente documento, la CONTRATACIÓN DEL SERVICIO DE MANTENIMIENTO DE CANALETA EXISTENTE PARA REJILLA, CONSTRUCCION DE CANALETA CON CONCRETO ARMADO PARA REJILLA, SUMINISTRO E INSTALACION DE REJILLA INOXIDABLE Y REJILLA DE FIERRO para la Obra: "MEJORAMIENTO E IMPLEMENTACION DEL MATADERO MUNICIPAL DE LA PROVINCIA DE ILO, MOQUEGUA, que celebra de una parte [CONSIGNAR EL NOMBRE DE LA ENTIDAD], en adelante LA ENTIDAD, con RUC N° [.....], con domicilio legal en [.....], representada por [.....], identificado con DNI N° [.....], y de otra parte [.....], con RUC N° [.....], con domicilio legal en [.....], inscrita en la Ficha N° [.....], Asiento N° [.....] del Registro de Personas Jurídicas de la ciudad de [.....], debidamente representado por su Representante Legal, [.....], con DNI N° [.....], según poder inscrito en la Ficha N° [.....], Asiento N° [.....] del Registro de Personas Jurídicas de la ciudad de [.....], a quien en adelante se le denominará EL CONTRATISTA en los términos y condiciones siguientes:

CLÁUSULA PRIMERA: ANTECEDENTES

Con fecha [.....], el órgano encargado de las contrataciones o el comité de selección, según corresponda, adjudicó la buena pro de la ADJUDICACIÓN SIMPLIFICADA N° 055-2024-OEC-MPI-1 (PRIMERA CONVOCATORIA), para la contratación de CONTRATACIÓN DEL SERVICIO DE MANTENIMIENTO DE CANALETA EXISTENTE PARA REJILLA, CONSTRUCCION DE CANALETA CON CONCRETO ARMADO PARA REJILLA, SUMINISTRO E INSTALACION DE REJILLA INOXIDABLE Y REJILLA DE FIERRO para la Obra: "MEJORAMIENTO E IMPLEMENTACION DEL MATADERO MUNICIPAL DE LA PROVINCIA DE ILO, MOQUEGUA", a [INDICAR NOMBRE DEL GANADOR DE LA BUENA PRO], cuyos detalles e importe constan en los documentos integrantes del presente contrato.

CLÁUSULA SEGUNDA: OBJETO

El presente contrato tiene por objeto CONATRATACIÓN DEL SERVICIO DE MANTENIMIENTO DE CANALETA EXISTENTE PARA REJILLA, CONSTRUCCION DE CANALETA CON CONCRETO ARMADO PARA REJILLA, SUMINISTRO E INSTALACION DE REJILLA INOXIDABLE Y REJILLA DE FIERRO para la Obra: "MEJORAMIENTO E IMPLEMENTACION DEL MATADERO MUNICIPAL DE LA PROVINCIA DE ILO, MOQUEGUA.

CLÁUSULA TERCERA: MONTO CONTRACTUAL

El monto total del presente contrato asciende a [CONSIGNAR MONEDA Y MONTO], que incluye todos los impuestos de Ley.

Este monto comprende el costo del servicio, todos los tributos, seguros, transporte, inspecciones, pruebas y, de ser el caso, los costos laborales conforme a la legislación vigente, así como cualquier otro concepto que pueda tener incidencia sobre la ejecución del servicio materia del presente contrato.

CLÁUSULA CUARTA: DEL PAGO<sup>12</sup>

LA ENTIDAD se obliga a pagar la contraprestación a EL CONTRATISTA en [INDICAR MONEDA], en [INDICAR SI SE TRATA DE PAGO ÚNICO, PAGOS PARCIALES O PAGOS PERIÓDICOS], luego de la recepción formal y completa de la documentación correspondiente, según lo establecido en el artículo 171 del Reglamento de la Ley de Contrataciones del Estado.

Para tal efecto, el responsable de otorgar la conformidad de la prestación deberá hacerlo en un plazo que no excederá de los siete (7) días de producida la recepción, salvo que se requiera efectuar pruebas que permitan verificar el cumplimiento de la obligación, en cuyo caso la conformidad se emite en un plazo máximo de quince (15) días, bajo responsabilidad de dicho funcionario.

<sup>12</sup> En cada caso concreto, dependiendo de la naturaleza del contrato, podrá adicionarse la información que resulte pertinente a efectos de generar el pago.

CONTRATACIÓN DEL SERVICIO DE MANTENIMIENTO DE CANALETA EXISTENTE PARA REJILLA, CONSTRUCCION DE CANALETA CON CONCRETO ARMADO PARA REJILLA, SUMINISTRO E INSTALACION DE REJILLA INOXIDABLE Y REJILLA DE FIERRO para la obra: "MEJORAMIENTO E IMPLEMENTACION DEL MATADERO MUNICIPAL DE LA PROVINCIA DE ILO, MOQUEGUA ADJUDICACIÓN SIMPLIFICADA N° 095-2024-CS-MPI-1"

LA ENTIDAD debe efectuar el pago dentro de los diez (10) días calendario siguientes de otorgada la conformidad de los servicios, siempre que se verifiquen las condiciones establecidas en el contrato para ello, bajo responsabilidad del funcionario competente.

En caso de retraso en el pago por parte de LA ENTIDAD, salvo que se deba a caso fortuito o fuerza mayor, EL CONTRATISTA tendrá derecho al pago de intereses legales conforme a lo establecido en el artículo 39 de la Ley de Contrataciones del Estado y en el artículo 171 de su Reglamento, los que se computan desde la oportunidad en que el pago debió efectuarse.

#### **CLÁUSULA QUINTA: DEL PLAZO DE LA EJECUCIÓN DE LA PRESTACIÓN**

El plazo de ejecución del presente contrato es de [.....], el mismo que se computa desde [CONSIGNAR SI ES DEL DÍA SIGUIENTE DEL PERFECCIONAMIENTO DEL CONTRATO, DESDE LA FECHA QUE SE ESTABLEZCA EN EL CONTRATO O DESDE LA FECHA EN QUE SE CUMPLAN LAS CONDICIONES PREVISTAS EN EL CONTRATO PARA EL INICIO DE LA EJECUCIÓN, DEBIENDO INDICAR LAS MISMAS EN ESTE ÚLTIMO CASO].

#### **Importante para la Entidad**

De preverse en los Términos de Referencia la ejecución de actividades de instalación, implementación u otros que deban realizarse de manera previa al inicio del plazo de ejecución, se debe consignar la siguiente:

"El plazo para la [CONSIGNAR LAS ACTIVIDADES PREVIAS PREVISTAS EN LOS TÉRMINOS DE REFERENCIA] es de [.....], el mismo que se computa desde [INDICAR CONDICIÓN CON LA QUE DICHAS ACTIVIDADES SE INICIAN]."

Incorporar a las bases o eliminar, según corresponda.

#### **CLÁUSULA SEXTA: PARTES INTEGRANTES DEL CONTRATO**

El presente contrato está conformado por las bases integradas, la oferta ganadora, así como los documentos derivados del procedimiento de selección que establezcan obligaciones para las partes.

#### **CLÁUSULA SÉTIMA: GARANTÍAS**

EL CONTRATISTA entregó al perfeccionamiento del contrato la respectiva garantía incondicional, solidaria, irrevocable, y de realización automática en el país al solo requerimiento, a favor de LA ENTIDAD, por los conceptos, montos y vigencias siguientes:

- De fiel cumplimiento del contrato: [CONSIGNAR EL MONTO], a través de la [INDICAR EL TIPO DE GARANTÍA PRESENTADA] N° [INDICAR NÚMERO DEL DOCUMENTO] emitida por [SEÑALAR EMPRESA QUE LA EMITE]. Monto que es equivalente al diez por ciento (10%) del monto del contrato original, la misma que debe mantenerse vigente hasta la conformidad de la recepción de la prestación.

#### **Importante**

Al amparo de lo dispuesto en el numeral 149.4 del artículo 149 del Reglamento de la Ley de Contrataciones del Estado, en el caso de contratos periódicos de prestación de servicios en general, si el postor ganador de la buena pro solicita la retención del diez por ciento (10%) del monto del contrato original como garantía de fiel cumplimiento de contrato, debe consignarse lo siguiente:

"De fiel cumplimiento del contrato: [CONSIGNAR EL MONTO], a través de la retención que debe efectuar LA ENTIDAD, durante la primera mitad del número total de pagos a realizarse, de forma prorrateada, con cargo a ser devuelto a la finalización del mismo."

#### **Importante**

De conformidad con el artículo 152 del Reglamento, no se constituirá garantía de fiel cumplimiento del contrato ni garantía de fiel cumplimiento por prestaciones accesorias, en contratos cuyos montos sean iguales o menores a doscientos mil Soles (S/ 200 000.00). Dicha excepción también aplica a los contratos derivados de procedimientos de selección por relación de ítems, cuando el monto del ítem adjudicado o la sumatoria de los montos de los ítems adjudicados no supere el monto señalado anteriormente.

CONTRATACIÓN DEL SERVICIO DE MANTENIMIENTO DE CANALETA EXISTENTE PARA REJILLA, CONSTRUCCION DE CANALETA CON CONCRETO ARMADO PARA REJILLA, SUMINISTRO E INSTALACION DE REJILLA INOXIDABLE Y REJILLA DE FIERRO para la obra: "MEJORAMIENTO E IMPLEMENTACION DEL MATADERO MUNICIPAL DE LA PROVINCIA DE ILO, MOQUEGUA ADJUDICACIÓN SIMPLIFICADA N° 095-2024-CS-MPI-1"

#### **CLÁUSULA OCTAVA: EJECUCIÓN DE GARANTÍAS POR FALTA DE RENOVACIÓN**

LA ENTIDAD puede solicitar la ejecución de las garantías cuando EL CONTRATISTA no las hubiere renovado antes de la fecha de su vencimiento, conforme a lo dispuesto en el literal a) del numeral 155.1 del artículo 155 del Reglamento de la Ley de Contrataciones del Estado.

#### **CLÁUSULA DÉCIMA: CONFORMIDAD DE LA PRESTACIÓN DEL SERVICIO**

La conformidad de la prestación del servicio se regula por lo dispuesto en el artículo 168 del Reglamento de la Ley de Contrataciones del Estado. La conformidad será otorgada por [CONSIGNAR EL ÁREA O UNIDAD ORGÁNICA QUE OTORGARÁ LA CONFORMIDAD] en el plazo máximo de [CONSIGNAR SIETE (7) DÍAS O MÁXIMO QUINCE (15) DÍAS, EN CASO SE REQUIERA EFECTUAR PRUEBAS QUE PERMITAN VERIFICAR EL CUMPLIMIENTO DE LA OBLIGACIÓN] días de producida la recepción.

De existir observaciones, LA ENTIDAD las comunica al CONTRATISTA, indicando claramente el sentido de estas, otorgándole un plazo para subsanar no menor de dos (2) ni mayor de ocho (8) días. Dependiendo de la complejidad o sofisticación de las subsanaciones a realizar el plazo para subsanar no puede ser menor de cinco (5) ni mayor de quince (15) días. Si pese al plazo otorgado, EL CONTRATISTA no cumpliera a cabalidad con la subsanación, LA ENTIDAD puede otorgar al CONTRATISTA periodos adicionales para las correcciones pertinentes. En este supuesto corresponde aplicar la penalidad por mora desde el vencimiento del plazo para subsanar.

Este procedimiento no resulta aplicable cuando los servicios manifestamente no cumplan con las características y condiciones ofrecidas, en cuyo caso LA ENTIDAD no otorga la conformidad, debiendo considerarse como no ejecutada la prestación, aplicándose la penalidad que corresponda por cada día de atraso.

#### **CLÁUSULA UNDÉCIMA: DECLARACIÓN JURADA DEL CONTRATISTA**

EL CONTRATISTA declara bajo juramento que se compromete a cumplir las obligaciones derivadas del presente contrato, bajo sanción de quedar inhabilitado para contratar con el Estado en caso de incumplimiento.

#### **CLÁUSULA DUODÉCIMA: RESPONSABILIDAD POR VICIOS OCULTOS**

La conformidad del servicio por parte de LA ENTIDAD no enerva su derecho a reclamar posteriormente por defectos o vicios ocultos, conforme a lo dispuesto por los artículos 40 de la Ley de Contrataciones del Estado y 173 de su Reglamento.

El plazo máximo de responsabilidad del contratista es de **(05) AÑOS** contado a partir de la conformidad otorgada por LA ENTIDAD.

#### **CLÁUSULA DÉCIMA TERCERA: PENALIDADES**

SI EL CONTRATISTA incurre en retraso injustificado en la ejecución de las prestaciones objeto del contrato, LA ENTIDAD le aplica automáticamente una penalidad por mora por cada día de atraso, de acuerdo a la siguiente fórmula:

$$\text{Penalidad Diaria} = \frac{0.10 \times \text{monto vigente}}{F \times \text{plazo vigente en días}}$$

Donde:

**F = 0.25 para plazos mayores a sesenta (60) días o;**

**F = 0.40 para plazos menores o iguales a sesenta (60) días.**

El retraso se justifica a través de la solicitud de ampliación de plazo debidamente aprobado. Adicionalmente, se considera justificado el retraso y en consecuencia no se aplica penalidad, cuando EL CONTRATISTA acredite, de modo objetivamente sustentado, que el mayor tiempo transcurrido no le resulta imputable. En este último caso la calificación del retraso como justificado por parte de LA ENTIDAD no da lugar al pago de gastos generales ni costos directos de ningún tipo, conforme el numeral 162.5 del artículo 162 del Reglamento de la Ley de Contrataciones del Estado.

#### **Importante**

De haberse previsto establecer penalidades distintas a la penalidad por mora, incluir dichas penalidades, los supuestos de aplicación de penalidad, la forma de cálculo de la penalidad para cada

CONTRATACIÓN DEL SERVICIO DE MANTENIMIENTO DE CANALETA EXISTENTE PARA REJILLA, CONSTRUCCION DE CANALETA CON CONCRETO ARMADO PARA REJILLA, SUMINISTRO E INSTALACION DE REJILLA INOXIDABLE Y REJILLA DE FIERRO para la Obra: "MEJORAMIENTO E IMPLEMENTACION DEL MATADERO MUNICIPAL DE LA PROVINCIA DE ILO, MOQUEGUA ADJUDICACIÓN SIMPLIFICADA N° 055-2024-CS-MPI-1

supuesto y el procedimiento mediante el cual se verifica el supuesto a penalizar, conforme el artículo 163 del Reglamento de la Ley de Contrataciones del Estado.

Estas penalidades se deducen de los pagos a cuenta o del pago final, según corresponda; o si fuera necesario, se cobra del monto resultante de la ejecución de la garantía de fiel cumplimiento.

Estos dos (2) tipos de penalidades pueden alcanzar cada una un monto máximo equivalente al diez por ciento (10%) del monto del contrato vigente, o de ser el caso, del ítem que debió ejecutarse.

Cuando se llegue a cubrir el monto máximo de la penalidad por mora o el monto máximo para otras penalidades, de ser el caso, LA ENTIDAD puede resolver el contrato por incumplimiento.

#### CLÁUSULA DÉCIMA CUARTA: RESOLUCIÓN DEL CONTRATO

Cualquiera de las partes puede resolver el contrato, de conformidad con el numeral 32.3 del artículo 32 y artículo 36 de la Ley de Contrataciones del Estado, y el artículo 164 de su Reglamento. De darse el caso, LA ENTIDAD procederá de acuerdo a lo establecido en el artículo 165 del Reglamento de la Ley de Contrataciones del Estado.

#### CLÁUSULA DÉCIMA QUINTA: RESPONSABILIDAD DE LAS PARTES

Cuando se resuelva el contrato por causas imputables a algunas de las partes, se debe resarcir los daños y perjuicios ocasionados, a través de la indemnización correspondiente. Ello no obsta la aplicación de las sanciones administrativas, penales y pecuniarias a que dicho incumplimiento diere lugar, en el caso que éstas correspondan.

Lo señalado precedentemente no exime a ninguna de las partes del cumplimiento de las demás obligaciones previstas en el presente contrato.

#### CLÁUSULA DÉCIMA SEXTA: ANTICORRUPCIÓN

EL CONTRATATISTA declara y garantiza no haber, directa o indirectamente, o tratándose de una persona jurídica a través de sus socios, integrantes de los órganos de administración, apoderados, representantes legales, funcionarios, asesores o personas vinculadas a las que se refiere el artículo 7 del Reglamento de la Ley de Contrataciones del Estado, ofrecido, negociado o efectuado, cualquier pago o, en general, cualquier beneficio o incentivo ilegal en relación al contrato.

Asimismo, el CONTRATATISTA se obliga a conducirse en todo momento, durante la ejecución del contrato, con honestidad, probidad, veracidad e integridad y de no cometer actos ilegales o de corrupción, directa o indirectamente o a través de sus socios, accionistas, participacionistas, integrantes de los órganos de administración, apoderados, representantes legales, funcionarios, asesores y personas vinculadas a las que se refiere el artículo 7 del Reglamento de la Ley de Contrataciones del Estado.

Además, EL CONTRATATISTA se compromete a i) comunicar a las autoridades competentes, de manera directa y oportuna, cualquier acto o conducta ilícita o corrupta de la que tuviera conocimiento; y ii) adoptar medidas técnicas, organizativas y/o de personal apropiadas para evitar los referidos actos o prácticas.

Finalmente, EL CONTRATATISTA se compromete a no colocar a los funcionarios públicos con los que deba interactuar, en situaciones reñidas con la ética. En tal sentido, reconoce y acepta la prohibición de ofrecerles a éstos cualquier tipo de obsequio, donación, beneficio y/o gratificación, ya sea de bienes o servicios, cualquiera sea la finalidad con la que se lo haga.

#### CLÁUSULA DÉCIMA SÉTIMA: MARCO LEGAL DEL CONTRATO

Sólo en lo no previsto en este contrato, en la Ley de Contrataciones del Estado y su Reglamento, en las directivas que emita el OSCE y demás normativa especial que resulte aplicable, serán de aplicación supletoria las disposiciones pertinentes del Código Civil vigente, cuando corresponda, y demás normas de derecho privado.

CONTRATACIÓN DEL SERVICIO DE MANTENIMIENTO DE CANALETA EXISTENTE PARA REJILLA, CONSTRUCCION DE CANALETA CON CONCRETO ARMADO PARA REJILLA, SUMINISTRO E INSTALACION DE REJILLA INOXIDABLE Y REJILLA DE FIERRO para la Obra: "MEJORAMIENTO E IMPLEMENTACION DEL MATADERO MUNICIPAL DE LA PROVINCIA DE ILO, MOQUEGUA ADJUDICACIÓN SIMPLIFICADA N° 055-2024-CS-MPI-1

#### CLÁUSULA DÉCIMA OCTAVA: SOLUCIÓN DE CONTROVERSIAS<sup>13</sup>

Las controversias que surjan entre las partes durante la ejecución del contrato se resuelven mediante conciliación o arbitraje, según el acuerdo de las partes.

Cualquiera de las partes tiene derecho a iniciar el arbitraje a fin de resolver dichas controversias dentro del plazo de caducidad previsto en la Ley de Contrataciones del Estado y su Reglamento.

Facultativamente, cualquiera de las partes tiene el derecho a solicitar una conciliación dentro del plazo de caducidad correspondiente, según lo señalado en el artículo 224 del Reglamento de la Ley de Contrataciones del Estado, sin perjuicio de recurrir al arbitraje, en caso no se llegue a un acuerdo entre ambas partes o se llegue a un acuerdo parcial. Las controversias sobre nulidad del contrato solo pueden ser sometidas a arbitraje.

El Laudo arbitral emitido es inapelable, definitivo y obligatorio para las partes desde el momento de su notificación, según lo previsto en el numeral 45.21 del artículo 45 de la Ley de Contrataciones del Estado.

#### CLÁUSULA DÉCIMA NOVENA: FACULTAD DE ELEVAR A ESCRITURA PÚBLICA

Cualquiera de las partes puede elevar el presente contrato a Escritura Pública corriendo con todos los gastos que demande esta formalidad.

#### CLÁUSULA VIGÉSIMA: DOMICILIO PARA EFECTOS DE LA EJECUCIÓN CONTRACTUAL

Las partes declaran el siguiente domicilio para efecto de las notificaciones que se realicen durante la ejecución del presente contrato:

DOMICILIO DE LA ENTIDAD: [.....]

DOMICILIO DEL CONTRATATISTA: [CONSIGNAR EL DOMICILIO SEÑALADO POR EL POSTOR GANADOR DE LA BUENA PRO AL PRESENTAR LOS REQUISITOS PARA EL PERFECCIONAMIENTO DEL CONTRATO]

La variación del domicilio aquí declarado de alguna de las partes debe ser comunicada a la otra parte, formalmente y por escrito, con una anticipación no menor de quince (15) días calendario.

De acuerdo con las bases integradas, la oferta y las disposiciones del presente contrato, las partes lo firman por duplicado en señal de conformidad en la ciudad de [.....] al [CONSIGNAR FECHA].

"LA ENTIDAD"

"EL CONTRATATISTA"

#### Importante

*Este documento puede firmarse digitalmente si ambas partes cuentan con firma digital, según la Ley N° 27269, Ley de Firmas y Certificados Digitales<sup>14</sup>.*

<sup>13</sup> De acuerdo con el numeral 225.3 del artículo 225 del Reglamento, las partes pueden recurrir al arbitraje ad hoc cuando las controversias deriven de procedimientos de selección cuyo valor estimado sea menor o igual a cinco millones con 000/100 soles (S/ 5 000 000.00).

<sup>14</sup> Para mayor información sobre la normativa de firmas y certificados digitales ingresar a: <https://www.indecopi.gob.pe/web/firmas-digitales/firmar-y-certificados-digitales>



ANEXOS

ANEXO N° 1

DECLARACIÓN JURADA DE DATOS DEL POSTOR

Señores  
ORGANO ENCARGADO DE LA CONTRATACIÓN  
ADJUDICACIÓN SIMPLIFICADA N° 055-2024-OEC-MPI-1  
Presente. .

El que se suscribe, [.....], postor y/o Representante Legal de [CONSIGNAR EN CASO DE SER PERSONA JURÍDICA], identificado con [CONSIGNAR TIPO DE DOCUMENTO DE IDENTIDAD] N° [CONSIGNAR NÚMERO DE DOCUMENTO DE IDENTIDAD], con poder inscrito en la localidad de [CONSIGNAR EN CASO DE SER PERSONA JURÍDICA] en la Ficha N° [CONSIGNAR EN CASO DE SER PERSONA JURÍDICA] Asiento N° [CONSIGNAR EN CASO DE SER PERSONA JURÍDICA], DECLARO BAJO JURAMENTO que la siguiente información se sujeta a la verdad:

Nombre, Denominación o Razón Social :			
Domicilio Legal :			
RUC :	Teléfono(s) :		
MYPE <sup>15</sup>	Sí	No	
Correo electrónico :			

Autorización de notificación por correo electrónico:

Autorizo que se notifiquen al correo electrónico indicado las siguientes actuaciones:

1. Solicitud de la descripción a detalle de todos los elementos constitutivos de la oferta.
2. Solicitud de reducción de la oferta económica.
3. Solicitud de subsanación de los requisitos para perfeccionar el contrato.
4. Solicitud para presentar los documentos para perfeccionar el contrato, según orden de prelación, de conformidad con lo previsto en el artículo 141 del Reglamento.
5. Respuesta a la solicitud de acceso al expediente de contratación.
6. Notificación de la orden de servicios<sup>16</sup>

Asimismo, me comprometo a remitir la confirmación de recepción, en el plazo máximo de dos (2) días hábiles de recibida la comunicación.

[CONSIGNAR CIUDAD Y FECHA]

.....  
Firma, Nombres y Apellidos del postor o Representante legal, según corresponda

Importante

La notificación dirigida a la dirección de correo electrónico consignada se entenderá válidamente efectuada cuando la Entidad reciba acuse de recepción.

<sup>15</sup> Esta información será verificada por la Entidad en la página web del Ministerio de Trabajo y Promoción del Empleo en la sección consulta de empresas acreditadas en el REMYPE en el link <http://www2.trabajo.gob.pe/servicios-en-linea-2/> y se tendrá en consideración, en caso el postor ganador de la buena pro solicite la retención del diez por ciento (10%) del monto del contrato, en calidad de garantía de fiel cumplimiento, en los contratos periódicos de prestación de servicios, según lo señalado en el numeral 149.4 del artículo 149 y numeral 151.2 del artículo 151 del Reglamento. Asimismo, dicha información se tendrá en cuenta en caso de empate, conforme a lo previsto en el artículo 91 del Reglamento.

<sup>16</sup> Cuando el monto del valor estimado del procedimiento o del ítem no supere los doscientos mil Soles (S/ 200.000.00), en caso se haya optado por perfeccionar el contrato con una orden de servicios.



Importante

Cuando se trate de consorcios, la declaración jurada es la siguiente:

ANEXO N° 1

DECLARACIÓN JURADA DE DATOS DEL POSTOR

Señores  
ORGANO ENCARGADO DE LA CONTRATACIÓN  
ADJUDICACIÓN SIMPLIFICADA N° 055-2024-OEC-MPI-1  
Presente. -

El que se suscribe, [.....], representante común del consorcio [CONSIGNAR EL NOMBRE DEL  
CONSORCIO], identificado con [CONSIGNAR TIPO DE DOCUMENTO DE IDENTIDAD] N°  
[CONSIGNAR NÚMERO DE DOCUMENTO DE IDENTIDAD], DECLARO BAJO JURAMENTO que la  
siguiente información se sujeta a la verdad:

Datos del consorciado 1			
Nombre, Denominación o			
Razón Social :			
Domicilio Legal :			
RUC :			
MYPE <sup>17</sup>			
Correo electrónico :			
		Sí	No

Datos del consorciado 2			
Nombre, Denominación o			
Razón Social :			
Domicilio Legal :			
RUC :			
MYPE <sup>18</sup>			
Correo electrónico :			
		Sí	No

Autorización de notificación por correo electrónico:

Correo electrónico del consorcio:

Autorizo que se notifiquen al correo electrónico indicado las siguientes actuaciones:

1. Solicitud de la descripción a detalle de todos los elementos constitutivos de la oferta.
2. Solicitud de reducción de la oferta económica.
3. Solicitud de subsanación de los requisitos para perfeccionar el contrato.
4. Solicitud para presentar los documentos para perfeccionar el contrato, según orden de prelación, de conformidad con lo previsto en el artículo 141 del Reglamento.
5. Respuesta a la solicitud de acceso al expediente de contratación.
6. Notificación de la orden de servicios<sup>19</sup>.

Asimismo, me comprometo a remitir la confirmación de recepción, en el plazo máximo de dos (2) días hábiles de recibida la comunicación.

[CONSIGNAR CIUDAD Y FECHA]

Firma, Nombres y Apellidos del representante  
común del consorcio

Importante

La notificación dirigida a la dirección de correo electrónico consignada se entenderá válidamente

<sup>17</sup> En los contratos periódicos de prestación de servicios, esta información será verificada por la Entidad en la página web del Ministerio de Trabajo y Promoción del Empleo en la sección consulta de empresas acreditadas en el RENIYPE en el link <http://www2.trabajo.gob.pe/servicios-en-línea-2-2/> y se tendrá en consideración, en caso el consorcio ganador de la buena pro solicite la retención del diez por ciento (10%) del monto del contrato, en calidad de garantía de fiel cumplimiento, según lo señalado en el numeral 143.4 del artículo 143 y numeral 151.2 del artículo 151 del Reglamento. Asimismo, dicha información se tendrá en cuenta en caso de empaque, conforme a lo previsto en el artículo 91 del Reglamento. Para dichos efectos, todos los integrantes del consorcio deben acreditar la condición de micro o pequeña empresa.

<sup>18</sup> Ibidem.

<sup>19</sup> Cuando el monto del valor estimado del procedimiento o del ítem no supere los doscientos mil Soles (S/ 200.000.00), en caso se haya optado por perfeccionar el contrato con una orden de servicios.

efectuado cuando la Entidad reciba acuse de recepción.

ANEXO N° 2

DECLARACIÓN JURADA  
(ART. 52 DEL REGLAMENTO DE LA LEY DE CONTRATACIONES DEL ESTADO)

Señores  
ORGANO ENCARGADO DE LA CONTRATACIÓN  
ADJUDICACIÓN SIMPLIFICADA N° 055-2024-OEC-MPI-1  
Presente. -

Mediante el presente el suscrito, postor y/o Representante Legal de [CONSIGNAR EN CASO DE SER  
PERSONA JURIDICA], declaro bajo juramento:

- i. No haber incurrido y me obligo a no incurrir en actos de corrupción, así como a respetar el principio de integridad.
- ii. No tener impedimento para postular en el procedimiento de selección ni para contratar con el Estado, conforme al artículo 11 de la Ley de Contrataciones del Estado.
- iii. Conocer las sanciones contenidas en la Ley de Contrataciones del Estado y su Reglamento, así como las disposiciones aplicables de la Ley N° 27444, Ley del Procedimiento Administrativo General.
- iv. Participar en el presente proceso de contratación en forma independiente sin mediar consulta, comunicación, acuerdo, arreglo o convenio con ningún proveedor; y, conocer las disposiciones del Decreto Legislativo N° 1034, Decreto Legislativo que aprueba la Ley de Represión de Conductas Anticompetitivas.
- v. Conocer, aceptar y someterme a las bases, condiciones y reglas del procedimiento de selección.
- vi. Ser responsable de la veracidad de los documentos e información que presento en el presente procedimiento de selección.
- vii. Comprometirme a mantener la oferta presentada durante el procedimiento de selección y a perfeccionar el contrato, en caso de resultar favorecido con la buena pro.

[CONSIGNAR CIUDAD Y FECHA]

Firma, Nombres y Apellidos del postor o  
Representante legal, según corresponda

Importante

En el caso de consorcios, cada integrante debe presentar esta declaración jurada, salvo que sea presentada por el representante común del consorcio.

MUNICIPALIDAD PROVINCIAL DE ILO  
CONTRATACIÓN DEL SERVICIO DE MANTENIMIENTO DE CANALETA EXISTENTE PARA REJILLA, CONSTRUCCION DE CANALETA  
CON CONCRETO ARMADO PARA REJILLA, SUMINISTRO E INSTALACION DE REJILLA INOXIDABLE Y REJILLA DE FIERRO para la  
Obra: "MEJORAMIENTO E IMPLEMENTACION DEL MATADERO MUNICIPAL DE LA PROVINCIA DE ILO, MOQUEGUA  
ADJUDICACIÓN SIMPLIFICADA N° 055-2024-CS-MPI-1

### ANEXO N° 3

#### DECLARACIÓN JURADA DE CUMPLIMIENTO DE LOS TÉRMINOS DE REFERENCIA

Señores  
**ORGANO ENCARGADO DE LA CONTRATACIÓN**  
**ADJUDICACIÓN SIMPLIFICADA N° 055-2024-OEC-MPI-1**  
Presente. -

Es grato dirigirme a usted, para hacer de su conocimiento que luego de haber examinado las bases y demás documentos del procedimiento de la referencia y, conociendo todos los alcances y las condiciones detalladas en dichos documentos, el postor que suscribe ofrece el servicio de [CONSIGNAR EL OBJETO DE LA CONVOCATORIA], de conformidad con los Términos de Referencia que se indican en el numeral 3.1 del Capítulo III de la sección específica de las bases y los documentos del procedimiento.

[CONSIGNAR CIUDAD Y FECHA]

.....  
Firma, Nombres y Apellidos del postor o  
Representante legal o común, según corresponda

#### Importante

*Adicionalmente, puede requerirse la presentación de documentación que acredite el cumplimiento de los términos de referencia, conforme a lo indicado en el acápite relacionado al contenido de las ofertas de la presente sección de las bases.*

MUNICIPALIDAD PROVINCIAL DE ILO  
CONTRATACIÓN DEL SERVICIO DE MANTENIMIENTO DE CANALETA EXISTENTE PARA REJILLA, CONSTRUCCION DE CANALETA  
CON CONCRETO ARMADO PARA REJILLA, SUMINISTRO E INSTALACION DE REJILLA INOXIDABLE Y REJILLA DE FIERRO para la  
Obra: "MEJORAMIENTO E IMPLEMENTACION DEL MATADERO MUNICIPAL DE LA PROVINCIA DE ILO, MOQUEGUA  
ADJUDICACIÓN SIMPLIFICADA N° 055-2024-CS-MPI-1

### ANEXO N° 4

#### DECLARACIÓN JURADA DE PLAZO DE PRESTACIÓN DEL SERVICIO

Señores  
**ORGANO ENCARGADO DE LA CONTRATACIÓN**  
**ADJUDICACIÓN SIMPLIFICADA N° 055-2024-OEC-MPI-1**  
Presente. -

Mediante el presente, con pleno conocimiento de las condiciones que se exigen en las bases del procedimiento de la referencia, me comprometo a prestar el servicio objeto del presente procedimiento de selección en el plazo de [CONSIGNAR EL PLAZO OFERTADO].

[CONSIGNAR CIUDAD Y FECHA]

.....  
Firma, Nombres y Apellidos del postor o  
Representante legal o común, según corresponda

CONTRATACIÓN DEL SERVICIO DE MANTENIMIENTO DE CANALETA EXISTENTE PARA REJILLA, CONSTRUCCION DE CANALETA PARA CONCRETO ARMADO PARA REJILLA, SUMINISTRO E INSTALACION DE REJILLA INOXIDABLE Y REJILLA DE FIERRO para la Obra: "MEJORAMIENTO E IMPLEMENTACION DEL MATADERO MUNICIPAL DE LA PROVINCIA DE LO, MOQUEGUA ADJUDICACION SIMPLIFICADA N° 055-2024-CS-MPI-1

**ANEXO N° 5**  
**PROMESA DE CONSORCIO**  
**(Sólo para el caso en que un consorcio se presente como postor)**

Señores  
ORGANO ENCARGADO DE LA CONTRATACIÓN  
ADJUDICACIÓN SIMPLIFICADA N° 055-2024-OEC-MPI-1  
Presente. -

Los suscritos declaramos expresamente que hemos convenido en forma irrevocable, durante el lapso que dure el procedimiento de selección, para presentar una oferta conjunta a la **ADJUDICACIÓN SIMPLIFICADA N° (CONSIGNAR NOMENCLATURA DEL PROCEDIMIENTO)**

Asimismo, en caso de obtener la buena pro, nos comprometemos a formalizar el contrato de consorcio, de conformidad con lo establecido por el artículo 140 del Reglamento de la Ley de Contrataciones del Estado, bajo las siguientes condiciones:

- a) Integrantes del consorcio
1. [NOMBRE, DENOMINACIÓN O RAZÓN SOCIAL DEL CONSORCIADO 1].
- b) Designamos a [CONSIGNAR NOMBRES Y APELLIDOS DEL REPRESENTANTE COMÚN], identificado con [CONSIGNAR TIPO DE DOCUMENTO DE IDENTIDAD] N° [CONSIGNAR NÚMERO DE DOCUMENTO DE IDENTIDAD], como representante común del consorcio para efectos de participar en todos los actos referidos al procedimiento de selección, suscripción y ejecución del contrato correspondiente con [CONSIGNAR NOMBRE DE LA ENTIDAD].
- Asimismo, declaramos que el representante común del consorcio no se encuentra impedido, inhabilitado ni suspendido para contratar con el Estado.
- c) Fijamos nuestro domicilio legal común en [.....].
- d) Las obligaciones que corresponden a cada uno de los integrantes del consorcio son las siguientes:
1. OBLIGACIONES DE [NOMBRE, DENOMINACIÓN O RAZÓN SOCIAL DEL CONSORCIADO 1] [%] <sup>20</sup>

[DESCRIBIR LAS OBLIGACIONES DEL CONSORCIADO 1]

2. OBLIGACIONES DE [NOMBRE, DENOMINACIÓN O RAZÓN SOCIAL DEL CONSORCIADO 2] [%]<sup>21</sup>

[DESCRIBIR LAS OBLIGACIONES DEL CONSORCIADO 21]

TOTAL OBLIGACIONES 100% 22

[CONSIGNAR CIUDAD Y FECHA]

Consortado 1		Consortado 2	
Nombres, apellidos y firma del Consortado 1		Nombres, apellidos y firma del Consortado 2	
o de su Representante Legal		o de su Representante Legal	
Tipo y N° de Documento de Identidad		Tipo y N° de Documento de Identidad	

importante

De conformidad con el artículo 52 del Reglamento, las firmas de los integrantes del consorcio deben ser legalizadas.

<sup>20</sup> Consignar únicamente el porcentaje total de las obligaciones, el cual debe ser expresado en número entero, sin decimales.

<sup>21</sup> Consignar únicamente el porcentaje total de las obligaciones, el cual debe ser expresado en número entero, sin decimales.

<sup>22</sup> Este porcentaje corresponde a la sumatoria de los porcentajes de las obligaciones de cada uno de los integrantes del consorcio.

Obras: "MEJORAMIENTO E IMPLEMENTACION DEL MATADERO MUNICIPAL DE LA PROVINCIA DE ILO, MOQUEGUA CON CONCRETO ARMADO PARA REJILLA, SUMINISTRO E INSTALACION DE REJILLA INOXIDABLE Y REJILLA DE FIERRO para la CONTRATACION DEL SERVICIO DE MANTENIMIENTO DE CAÑALETA EXISTENTE PARA REJILLA, CONSTRUCCION DE CAÑALETA

*En caso de la prestación de servicios bajo el sistema a suma alzada incluir el siguiente anexo:*

**ANEXO N° 6**  
**PRECIO DE LA OFERTA**

Señores  
ORGANO ENCARGADO DE LA CONTRATACIÓN  
ADJUDICACIÓN SIMPLIFICADA N° 055-2024-OEC-MPI-1  
Presente. -

Es grato dirigirme a usted, para hacer de su conocimiento que, de acuerdo con las bases, mi oferta es la siguiente:

CONCEPTO	PRECIO TOTAL
TOTAL	

El precio de la oferta [CONSIGNAR LA MONEDA DE LA CONVOCATORIA] incluye todos los tributos, seguros, transporte, inspecciones, pruebas y, de ser el caso, los costos laborales conforme a la legislación vigente, así como cualquier otro concepto que pueda tener incidencia sobre el costo del servicio a contratar; excepto la de aquellos postores que gocen de alguna exoneración legal, no incluirán en el precio de su oferta los tributos respectivos.

[CONSIGNAR CIUDAD Y FECHA]

Firma, Nombres y Apellidos del postor o Representante legal o común, según corresponda

### Importante

- El postor debe consignar el precio total de la oferta, sin perjuicio que, de resultar favorecido con la buena pro, presente el detalle de precios unitarios para el perfeccionamiento del contrato.
- En caso que el postor reduzca su oferta, según lo previsto en el artículo 68 del Reglamento, debe presentar nuevamente este Anexo.

ANEXO N° 8  
EXPERIENCIA DEL POSTOR EN LA ESPECIALIDAD

Señores  
ORGANO ENCARGADO DE LA CONTRATACIÓN  
ADJUDICACIÓN SIMPLIFICADA N° 055-2024-OEC-MPI-1  
Presente. -

Mediante el presente, el suscrito detalla la siguiente EXPERIENCIA EN LA ESPECIALIDAD:

N°	CLIENTE	OBJETO DEL CONTRATO	N° CONTRATO / OIR / CANCELACIÓN DE SER EL PROVENIENTE DE O CP 21	EXPERIENCIA PROVENIENTE DE CASO 24	MONEDA	IMPORTE 25	TIPO DE CAMBIO VENTA 26	MONTO FACTURADO ACUMULADO 27
1								
2								
3								
20								
TOTAL								

[CONSIGNAR CIUDAD Y FECHA]

.....  
Firma, Nombres y Apellidos del postor o  
Representante legal o común, según corresponda

24 Se refiere a la fecha de suscripción del contrato, de la emisión de la Orden de Servicios o de cancelación del comprobante de pago, según corresponda.  
25 Unicamente, cuando la fecha del perfeccionamiento del contrato, sea previa a los ocho (8) años anteriores a la fecha de presentación de ofertas, caso en el cual el postor debe acreditar que la documentación se emitió dentro de dicho periodo.  
26 Se refiere a la forma de pago del contrato, que puede ser: a) pago por adelantado, b) pago por adelantado y por partes, c) pago por adelantado y por partes con garantía de la sociedad matriz y la sociedad contratista, d) pago por adelantado y por partes con garantía de la sociedad matriz y la sociedad contratista, e) pago por adelantado y por partes con garantía de la sociedad matriz y la sociedad contratista, f) pago por adelantado y por partes con garantía de la sociedad matriz y la sociedad contratista, g) pago por adelantado y por partes con garantía de la sociedad matriz y la sociedad contratista, h) pago por adelantado y por partes con garantía de la sociedad matriz y la sociedad contratista, i) pago por adelantado y por partes con garantía de la sociedad matriz y la sociedad contratista, j) pago por adelantado y por partes con garantía de la sociedad matriz y la sociedad contratista, k) pago por adelantado y por partes con garantía de la sociedad matriz y la sociedad contratista, l) pago por adelantado y por partes con garantía de la sociedad matriz y la sociedad contratista, m) pago por adelantado y por partes con garantía de la sociedad matriz y la sociedad contratista, n) pago por adelantado y por partes con garantía de la sociedad matriz y la sociedad contratista, o) pago por adelantado y por partes con garantía de la sociedad matriz y la sociedad contratista, p) pago por adelantado y por partes con garantía de la sociedad matriz y la sociedad contratista, q) pago por adelantado y por partes con garantía de la sociedad matriz y la sociedad contratista, r) pago por adelantado y por partes con garantía de la sociedad matriz y la sociedad contratista, s) pago por adelantado y por partes con garantía de la sociedad matriz y la sociedad contratista, t) pago por adelantado y por partes con garantía de la sociedad matriz y la sociedad contratista, u) pago por adelantado y por partes con garantía de la sociedad matriz y la sociedad contratista, v) pago por adelantado y por partes con garantía de la sociedad matriz y la sociedad contratista, w) pago por adelantado y por partes con garantía de la sociedad matriz y la sociedad contratista, x) pago por adelantado y por partes con garantía de la sociedad matriz y la sociedad contratista, y) pago por adelantado y por partes con garantía de la sociedad matriz y la sociedad contratista, z) pago por adelantado y por partes con garantía de la sociedad matriz y la sociedad contratista.

27 El tipo de moneda del contrato depositado incluido en los datos de la oferta, de ser el caso.

28 Se refiere al monto del contrato depositado incluido en los datos de la oferta, de ser el caso.

29 El tipo de moneda del contrato depositado incluido en los datos de la oferta, de ser el caso.

30 Consigne en la moneda establecida en las bases.

CONTRATACIÓN DEL SERVICIO DE MANTENIMIENTO DE CANALETA EXISTENTE PARA REJILLA, CONSTRUCCION DE CANALETA CON CONCRETO ARMADO PARA REJILLA, SUMINISTRO E INSTALACION DE REJILLA INOXIDABLE Y REJILLA DE FIERRO para la Obra: "MEJORAMIENTO E IMPLEMENTACION DEL MATADERO MUNICIPAL DE LA PROVINCIA DE ILO, MOQUEGUA

ADJUDICACIÓN SIMPLIFICADA N° 055-2024-OEC-MPI-1

ANEXO N° 9

DECLARACIÓN JURADA  
(NUMERAL 49.4 DEL ARTICULO 49 DEL REGLAMENTO)

Señores  
ORGANO ENCARGADO DE LA CONTRATACIÓN  
ADJUDICACIÓN SIMPLIFICADA N° 055-2024-OEC-MPI-1  
Presente. -

Mediante el presente el suscrito, postor y/o Representante Legal de [CONSIGNAR EN CASO DE SER PERSONA JURÍDICA], declaro que la experiencia que acredito de la empresa [CONSIGNAR LA DENOMINACIÓN DE LA PERSONA JURÍDICA] como consecuencia de una reorganización societaria, no se encuentra en el supuesto establecido en el numeral 49.4 del artículo 49 del Reglamento.

[CONSIGNAR CIUDAD Y FECHA]

.....  
Firma, Nombres y Apellidos del postor o  
Representante legal, según corresponda

Importante

A efectos de cautelar la veracidad de esta declaración, el postor puede verificar la información de la Relación de Proveedores Sancionados por el Tribunal de Contrataciones del Estado con Sanción Vigente en <http://portal.osca.gob.pe/rnp/content/relación-de-proveedores-sancionados>. También le asiste dicha facultad al órgano encargado de las contrataciones o al órgano de la Entidad al que se le haya asignado la función de verificación de la oferta presentada por el postor ganador de la buena pro.



CONTRATACIÓN DEL SERVICIO DE MANTENIMIENTO DE CANALETA EXISTENTE PARA REJILLA, CONSTRUCCION DE CANALETA CON CONCRETO ARMADO PARA REJILLA, SUMINISTRO E INSTALACION DE REJILLA INOXIDABLE Y REJILLA DE FIERRO para la Obra: "MEJORAMIENTO E IMPLEMENTACION DEL MATADERO MUNICIPAL DE LA PROVINCIA DE ILO, MOQUEGUA ADJUDICACIÓN SIMPLIFICADA N° 055-2024-CS-MPI-1

Importante para la Entidad

En el caso de contratación de servicios en general que se presten fuera de la provincia de Lima y Callao cuyo valor estimado no supere los doscientos mil Soles (S/ 200,000.00) o el procedimiento de selección según relación de ítem no supere dicho monto, se debe considerar el siguiente anexo:

Esta nota deberá ser eliminada una vez culminada la elaboración de las bases.

ANEXO N° 10

SOLICITUD DE BONIFICACIÓN DEL DIEZ POR CIENTO (10%) POR SERVICIOS PRESTADOS FUERA DE LA PROVINCIA DE LIMA Y CALLAO (DE SER EL CASO, SOLO PRESENTAR ESTA SOLICITUD EN EL ÍTEM [CONSIGNAR EL N° DEL ÍTEM O ÍTEMS CUYO VALOR ESTIMADO NO SUPERA LOS DOSCIENTOS MIL SOLES (S/ 200,000.00)]

Señores  
ORGANO ENCARGADO DE LA CONTRATACIÓN  
ADJUDICACIÓN SIMPLIFICADA N° 055-2024-OEC-MPI-1  
Presente. -

Mediante el presente el suscrito, postor y/o Representante Legal de [CONSIGNAR EN CASO DE SER PERSONA JURÍDICA], solicito la asignación de la bonificación del diez por ciento (10%) sobre el puntaje total en [CONSIGNAR EL ÍTEM O ÍTEMS, SEGÚN CORRESPONDA], EN LOS QUE SE SOLICITA LA BONIFICACIÓN] debido a que el domicilio de mi representada se encuentra ubicado en la provincia o provincia colindante donde se ejecuta la prestación.

[CONSIGNAR CIUDAD Y FECHA]

Firma, Nombres y Apellidos del postor o Representante legal, según corresponda

Importante

- Para asignar la bonificación, el órgano encargado de las contrataciones o comité de selección, según corresponda, verifica el domicilio consignado por el postor en el Registro Nacional de Proveedores (RNP).
- Para que el postor pueda acceder a la bonificación, debe cumplir con las condiciones establecidas en el literal f) del artículo 50 del Reglamento.

CONTRATACIÓN DEL SERVICIO DE MANTENIMIENTO DE CANALETA EXISTENTE PARA REJILLA, CONSTRUCCION DE CANALETA CON CONCRETO ARMADO PARA REJILLA, SUMINISTRO E INSTALACION DE REJILLA INOXIDABLE Y REJILLA DE FIERRO para la Obra: "MEJORAMIENTO E IMPLEMENTACION DEL MATADERO MUNICIPAL DE LA PROVINCIA DE ILO, MOQUEGUA ADJUDICACIÓN SIMPLIFICADA N° 055-2024-CS-MPI-1

Importante

Cuando se trate de consorcios, la declaración jurada es la siguiente:

ANEXO N° 10

SOLICITUD DE BONIFICACIÓN DEL DIEZ POR CIENTO (10%) POR SERVICIOS PRESTADOS FUERA DE LA PROVINCIA DE LIMA Y CALLAO (DE SER EL CASO, SOLO PRESENTAR ESTA SOLICITUD EN EL ÍTEM [CONSIGNAR EL N° DEL ÍTEM O ÍTEMS CUYO VALOR ESTIMADO NO SUPERA LOS DOSCIENTOS MIL SOLES (S/ 200,000.00)]

Señores  
ORGANO ENCARGADO DE LA CONTRATACIÓN  
ADJUDICACIÓN SIMPLIFICADA N° 055-2024-OEC-MPI-1  
Presente. -

Mediante el presente el que se suscribe, [.....], representante común del consorcio [CONSIGNAR EL NOMBRE DEL CONSORCIO], solicito la asignación de la bonificación del diez por ciento (10%) sobre el puntaje total en [CONSIGNAR EL ÍTEM O ÍTEMS, SEGÚN CORRESPONDA], EN LOS QUE SE SOLICITA LA BONIFICACIÓN] debido a que los domicilios de todos los integrantes del consorcio se encuentran ubicados en la provincia o provincias colindantes donde se ejecuta la prestación.

[CONSIGNAR CIUDAD Y FECHA]

Firma, Nombres y Apellidos del representante común del consorcio

Importante

- Para asignar la bonificación, el órgano encargado de las contrataciones o comité de selección, según corresponda, verifica el domicilio consignado de los integrantes del consorcio, en el Registro Nacional de Proveedores (RNP).
- Para que un consorcio pueda acceder a la bonificación, cada uno de sus integrantes debe cumplir con las condiciones establecidas en el literal f) del artículo 50 del Reglamento.

CONTRATACIÓN DEL SERVICIO DE MANTENIMIENTO DE CANALETA EXISTENTE PARA REJILLA, CONSTRUCCION DE CANALETA CON CONCRETO ARMADO PARA REJILLA, SUMINISTRO E INSTALACION DE REJILLA INOXIDABLE Y REJILLA DE FIERRO para la Obra: "MEJORAMIENTO E IMPLEMENTACION DEL MATADERO MUNICIPAL DE LA PROVINCIA DE ILO, MOQUEGUA  
ADJUDICACIÓN SIMPLIFICADA N° 055-2024-CS-MPI-1

ANEXO N° 11

SOLICITUD DE BONIFICACIÓN DEL CINCO POR CIENTO (5%) POR TENER LA CONDICIÓN DE MICRO Y PEQUEÑA EMPRESA

Señores

ORGANO ENCARGADO DE LA CONTRATACIÓN  
ADJUDICACIÓN SIMPLIFICADA N° 055-2024-OEC-MPI-1  
Presente. -

Mediante el presente el suscrito, postor y/o Representante legal de [CONSIGNAR EN CASO DE SER PERSONA JURIDICA], solicito la asignación de la bonificación del cinco por ciento (5%) sobre el puntaje total obtenido, debido a que mi representada cuenta con la condición de micro y pequeña empresa.

[CONSIGNAR CIUDAD Y FECHA]

.....  
Firma, Nombres y Apellidos del postor o  
Representante legal o común, según corresponda

Importante

- Para asignar la bonificación, el órgano encargado de las contrataciones o comité de selección, según corresponda, verifica la página web del Ministerio de Trabajo y Promoción del Empleo en la sección consulta de empresas acreditadas en el REMYPE en el link <http://www2.trabajo.gob.pe/servicios-en-linea-2/>.
- Para que un consorcio pueda acceder a la bonificación, cada uno de sus integrantes debe cumplir con la condición de micro y pequeña empresa.

CONTRATACIÓN DEL SERVICIO DE MANTENIMIENTO DE CANALETA EXISTENTE PARA REJILLA, CONSTRUCCION DE CANALETA CON CONCRETO ARMADO PARA REJILLA, SUMINISTRO E INSTALACION DE REJILLA INOXIDABLE Y REJILLA DE FIERRO para la Obra: "MEJORAMIENTO E IMPLEMENTACION DEL MATADERO MUNICIPAL DE LA PROVINCIA DE ILO, MOQUEGUA  
ADJUDICACIÓN SIMPLIFICADA N° 055-2024-CS-MPI-1

ANEXO N° 12

AUTORIZACIÓN DE NOTIFICACIÓN DE LA DECISIÓN DE LA ENTIDAD SOBRE LA SOLICITUD DE AMPLIACIÓN DE PLAZO MEDIANTE MEDIOS ELECTRÓNICOS DE COMUNICACIÓN

(DOCUMENTO A PRESENTAR EN EL PERFECCIONAMIENTO DEL CONTRATO)

Señores

ORGANO ENCARGADO DE LA CONTRATACIÓN  
ADJUDICACIÓN SIMPLIFICADA N° 055-2024-OEC-MPI-1  
Presente. -

El que se suscribe, [.....], postor adjudicado y/o Representante Legal de [CONSIGNAR EN CASO DE SER PERSONA JURIDICA], identificado con [CONSIGNAR TIPO DE DOCUMENTO DE IDENTIDAD] N° [CONSIGNAR NÚMERO DE DOCUMENTO DE IDENTIDAD], autorizo que durante la ejecución del contrato se me notifique al correo electrónico [INDICAR EL CORREO ELECTRÓNICO] lo siguiente:

- ✓ Notificación de la decisión de la Entidad respecto a la solicitud de ampliación de plazo.

[CONSIGNAR CIUDAD Y FECHA]

.....  
Firma, Nombres y Apellidos del postor o  
Representante legal o común, según corresponda

Importante

La notificación de la decisión de la Entidad respecto a la solicitud de ampliación de plazo se efectúa por medios electrónicos de comunicación, siempre que se cuente con la autorización correspondiente y sea posible obtener un acuse de recibo a través del mecanismo utilizado.