

BASES INTEGRADAS DE ADJUDICACIÓN SIMPLIFICADA PARA LA CONTRATACIÓN DE SERVICIOS EN GENERAL

Aprobado mediante Directiva N°001-2019-OSCE/CD



SUB DIRECCIÓN DE NORMATIVIDAD - DIRECCIÓN TÉCNICO NORMATIVA
ORGANISMO SUPERVISOR DE LAS CONTRATACIONES DEL ESTADO - OSCE



SIMBOLOGÍA UTILIZADA:

N°	Símbolo	Descripción
1	[ABC] / [.....]	La información solicitada dentro de los corchetes sombreados debe ser completada por la Entidad durante la elaboración de las bases.
2	[ABC] / [.....]	Es una indicación, o información que deberá ser completada por la Entidad con posterioridad al otorgamiento de la buena pro para el caso específico de la elaboración de la PROFORMA DEL CONTRATO; o por los proveedores, en el caso de los ANEXOS de la oferta.
3	<div>Importante</div> <ul style="list-style-type: none"> • Abc 	Se refiere a consideraciones importantes a tener en cuenta por el órgano encargado de las contrataciones o comité de selección, según corresponda y por los proveedores.
4	<div>Advertencia</div> <ul style="list-style-type: none"> • Abc 	Se refiere a advertencias a tener en cuenta por el órgano encargado de las contrataciones o comité de selección, según corresponda y por los proveedores.
5	<div>Importante para la Entidad</div> <ul style="list-style-type: none"> • Xyz 	Se refiere a consideraciones importantes a tener en cuenta por el órgano encargado de las contrataciones o comité de selección, según corresponda y deben ser eliminadas una vez culminada la elaboración de las bases.

CARACTERÍSTICAS DEL DOCUMENTO:

Las bases estándar deben ser elaboradas en formato WORD, y deben tener las siguientes características:

N°	Características	Parámetros
1	Márgenes	Superior : 2.5 cm Inferior: 2.5 cm Izquierda: 2.5 cm Derecha: 2.5 cm
2	Fuente	Arial
3	Estilo de Fuente	Normal: Para el contenido en general Cursiva: Para el encabezado y pie de página Para las Consideraciones importantes (Ítem 3 del cuadro anterior)
4	Color de Fuente	Automático: Para el contenido en general Azul : Para las Consideraciones importantes (Ítem 3 del cuadro anterior)
5	Tamaño de Letra	16 : Para las dos primeras hojas de las Secciones General y Específica 11 : Para el nombre de los Capítulos. 10 : Para el cuerpo del documento en general 9 : Para el encabezado y pie de página Para el contenido de los cuadros, pudiendo variar, según la necesidad 8 : Para las Notas al pie
6	Alineación	Justificada: Para el contenido en general y notas al pie. Centrada : Para la primera página, los títulos de las Secciones y nombres de los Capítulos)
7	Interlineado	Sencillo
8	Espaciado	Anterior : 0 Posterior : 0
9	Subrayado	Para los nombres de las Secciones y para resaltar o hacer hincapié en algún concepto

INSTRUCCIONES DE USO:

- Una vez registrada la información solicitada dentro de los corchetes sombreados en gris, el texto deberá quedar en letra tamaño 10, con estilo normal, sin formato de negrita y sin sombread.
- La nota **IMPORTANTE** no puede ser modificada ni eliminada en la Sección General. En el caso de la Sección Específica debe seguirse la instrucción que se indica en dicha nota.

Elaboradas en enero de 2019

Modificadas en marzo, junio y diciembre de 2019, julio 2020, julio y diciembre 2021, junio y octubre de 2022



BASES INTEGRADAS DE ADJUDICACIÓN SIMPLIFICADA PARA LA CONTRATACIÓN DE SERVICIOS EN GENERAL

ADJUDICACIÓN SIMPLIFICADA N° 46-2023-HNHU-1

PRIMERA CONVOCATORIA

**CONTRATACIÓN DEL SERVICIO DE MANTENIMIENTO
CORRECTIVO DE AMBIENTE DE MASTECTOMIA DEL
DEPARTAMENTO DE GINECOLOGIA Y OBSTETRICIA DEL
HNHU - RM N°218-2023/MINSA (PLAN DE MANTENIMIENTO
DE INFRAESTRUCTURA Y EQUIPOS BIOMEDICOS DE LOS
SERVICIOS ONCOLOGICOS - LEY NACIONAL DEL
CÁNCER LEY N°31336.**



**HOSPITAL NACIONAL
HIPOLITO UNANUE**



DEBER DE COLABORACIÓN

La Entidad y todo proveedor que se someta a las presentes Bases, sea como participante, postor y/o contratista, deben conducir su actuación conforme a los principios previstos en la Ley de Contrataciones del Estado.

En este contexto, se encuentran obligados a prestar su colaboración al OSCE y a la Secretaría Técnica de la Comisión de Defensa de la Libre Competencia del INDECOPI, en todo momento según corresponda a sus competencias, a fin de comunicar presuntos casos de fraude, colusión y corrupción por parte de los funcionarios y servidores de la Entidad, así como los proveedores y demás actores que participan en el proceso de contratación.

De igual forma, deben poner en conocimiento del OSCE y a la Secretaría Técnica de la Comisión de Defensa de la Libre Competencia del INDECOPI los indicios de conductas anticompetitivas que se presenten durante el proceso de contratación, en los términos del Decreto Legislativo N° 1034, "Ley de Represión de Conductas Anticompetitivas", o norma que la sustituya, así como las demás normas de la materia.

La Entidad y todo proveedor que se someta a las presentes Bases, sea como participante, postor y/o contratista del proceso de contratación deben permitir al OSCE o a la Secretaría Técnica de la Comisión de Defensa de la Libre Competencia del INDECOPI el acceso a la información referida a las contrataciones del Estado que sea requerida, prestar testimonio o absolución de posiciones que se requieran, entre otras formas de colaboración.



SECCIÓN GENERAL

DISPOSICIONES COMUNES DEL PROCEDIMIENTO DE SELECCIÓN

(ESTA SECCIÓN NO DEBE SER MODIFICADA EN NINGÚN EXTREMO, BAJO SANCIÓN DE NULIDAD)



CAPÍTULO I ETAPAS DEL PROCEDIMIENTO DE SELECCIÓN

1.1. REFERENCIAS

Cuando en el presente documento se mencione la palabra Ley, se entiende que se está haciendo referencia a la Ley N° 30225, Ley de Contrataciones del Estado, y cuando se mencione la palabra Reglamento, se entiende que se está haciendo referencia al Reglamento de la Ley de Contrataciones del Estado aprobado por Decreto Supremo N° 344-2018-EF.

Las referidas normas incluyen sus respectivas modificaciones, de ser el caso.

1.2. CONVOCATORIA

Se realiza a través de su publicación en el SEACE de conformidad con lo señalado en el artículo 54 del Reglamento, en la fecha señalada en el calendario del procedimiento de selección, debiendo adjuntar las bases y resumen ejecutivo.

1.3. REGISTRO DE PARTICIPANTES

El registro de participantes se realiza conforme al artículo 55 del Reglamento. En el caso de un consorcio, basta que se registre uno (1) de sus integrantes.

Importante

- *Para registrarse como participante en un procedimiento de selección convocado por las Entidades del Estado Peruano, es necesario que los proveedores cuenten con inscripción vigente y estar habilitados ante el Registro Nacional de Proveedores (RNP) que administra el Organismo Supervisor de las Contrataciones del Estado (OSCE). Para obtener mayor información, se puede ingresar a la siguiente dirección electrónica: www.rnp.gob.pe.*
- *Los proveedores que deseen registrar su participación deben ingresar al SEACE utilizando su Certificado SEACE (usuario y contraseña). Asimismo, deben observar las instrucciones señaladas en el documento de orientación "Guía para el registro de participantes electrónico" publicado en <https://www2.seace.gob.pe/>.*
- *En caso los proveedores no cuenten con inscripción vigente en el RNP y/o se encuentren inhabilitados o suspendidos para ser participantes, postores y/o contratistas, el SEACE restringirá su registro, quedando a potestad de estos intentar nuevamente registrar su participación en el procedimiento de selección en cualquier otro momento, dentro del plazo establecido para dicha etapa, siempre que haya obtenido la vigencia de su inscripción o quedado sin efecto la sanción que le impuso el Tribunal de Contrataciones del Estado.*

1.4. FORMULACIÓN DE CONSULTAS Y OBSERVACIONES A LAS BASES

La formulación de consultas y observaciones a las bases se efectúa de conformidad con lo establecido en los numerales 72.1 y 72.2 del artículo 72 del Reglamento, así como el literal a) del artículo 89 del Reglamento.

Importante

No pueden formularse consultas ni observaciones respecto del contenido de una ficha de homologación aprobada. Las consultas y observaciones que se formulen sobre el particular, se tienen como no presentadas.



1.5. ABSOLUCIÓN DE CONSULTAS, OBSERVACIONES E INTEGRACIÓN DE BASES

La absolución de consultas, observaciones e integración de las bases se realizan conforme a las disposiciones previstas en el numeral 72.4 del artículo 72 del Reglamento y el literal a) del artículo 89 del Reglamento.

Importante

- *No se absolverán consultas y observaciones a las bases que se presenten en forma física.*
- *Cuando exista divergencia entre lo indicado en el pliego de absolución de consultas y observaciones y la integración de bases, prevalece lo absuelto en el referido pliego; sin perjuicio, del deslinde de responsabilidades correspondiente.*

1.6. FORMA DE PRESENTACIÓN DE OFERTAS

Las ofertas se presentan conforme lo establecido en el artículo 59 y en el artículo 90 del Reglamento.

Las declaraciones juradas, formatos o formularios previstos en las bases que conforman la oferta deben estar debidamente firmados por el postor (firma manuscrita o digital, según la Ley N° 27269, Ley de Firmas y Certificados Digitales¹). Los demás documentos deben ser visados por el postor. En el caso de persona jurídica, por su representante legal, apoderado o mandatario designado para dicho fin y, en el caso de persona natural, por este o su apoderado. No se acepta el pegado de la imagen de una firma o visto. Las ofertas se presentan foliadas.

Importante

- *Los formularios electrónicos que se encuentran en el SEACE y que los proveedores deben llenar para presentar sus ofertas, tienen carácter de declaración jurada.*
- *En caso la información contenida en los documentos escaneados que conforman la oferta no coincida con lo declarado a través del SEACE, prevalece la información declarada en los documentos escaneados.*
- *No se tomarán en cuenta las ofertas que se presenten en físico a la Entidad.*

1.7. PRESENTACIÓN Y APERTURA DE OFERTAS

El participante presentará su oferta de manera electrónica a través del SEACE, desde las 00:01 horas hasta las 23:59 horas del día establecido para el efecto en el cronograma del procedimiento; adjuntando el archivo digitalizado que contenga los documentos que conforman la oferta de acuerdo a lo requerido en las bases.

El participante debe verificar antes de su envío, bajo su responsabilidad, que el archivo pueda ser descargado y su contenido sea legible.

Importante

Los integrantes de un consorcio no pueden presentar ofertas individuales ni conformar más de un consorcio en un procedimiento de selección, o en un determinado ítem cuando se trate de procedimientos de selección según relación de ítems.



Para mayor información sobre la normativa de firmas y certificados digitales ingresar a:
<https://www.indecopi.gob.pe/web/firmas-digitales/firmar-y-certificados-digitales>

En la apertura electrónica de la oferta, el órgano encargado de las contrataciones o el comité de selección, según corresponda, verifica la presentación de lo exigido en la sección específica de las bases de conformidad con el numeral 73.2 del artículo 73 del Reglamento y determina si las ofertas responden a las características y/o requisitos y condiciones de los Términos de Referencia, detallados en la sección específica de las bases. De no cumplir con lo requerido, la oferta se considera no admitida.

1.8. EVALUACIÓN DE LAS OFERTAS

La evaluación de las ofertas se realiza conforme a lo establecido en el numeral 74.1 y el literal a) del numeral 74.2 del artículo 74 del Reglamento.

En el supuesto de que dos (2) o más ofertas empaten, la determinación del orden de prelación de las ofertas empatadas se efectúa siguiendo estrictamente el orden establecido en el numeral 91.1 del artículo 91 del Reglamento.

El desempate mediante sorteo se realiza de manera electrónica a través del SEACE.

Importante

En el caso de contratación de servicios en general que se presten fuera de la provincia de Lima y Callao, cuyo valor estimado no supere los doscientos mil Soles (S/ 200,000.00), a solicitud del postor se asigna una bonificación equivalente al diez por ciento (10%) sobre el puntaje total obtenido por los postores con domicilio en la provincia donde prestará el servicio, o en las provincias colindantes, sean o no pertenecientes al mismo departamento o región. El domicilio es el consignado en la constancia de inscripción ante el RNP². Lo mismo aplica en el caso de procedimientos de selección por relación de ítems, cuando algún ítem no supera el monto señalado anteriormente.

1.9. CALIFICACIÓN DE OFERTAS

La calificación de las ofertas se realiza conforme a lo establecido en los numerales 75.1 y 75.2 del artículo 75 del Reglamento.

1.10. SUBSANACIÓN DE LAS OFERTAS

La subsanación de las ofertas se sujeta a lo establecido en el artículo 60 del Reglamento. El plazo que se otorgue para la subsanación no puede ser inferior a un (1) día hábil

La solicitud de subsanación se realiza de manera electrónica a través del SEACE y será remitida al correo electrónico consignado por el postor al momento de realizar su inscripción en el RNP, siendo su responsabilidad el permanente seguimiento de las notificaciones a dicho correo. La notificación de la solicitud se entiende efectuada el día de su envío al correo electrónico.

La presentación de las subsanaciones se realiza a través del SEACE. No se tomará en cuenta la subsanación que se presente en físico a la Entidad.

1.11. RECHAZO DE LAS OFERTAS

Previo al otorgamiento de la buena pro, el órgano encargado de las contrataciones o el comité de selección, según corresponda, revisa las ofertas económicas que cumplen los requisitos de calificación, de conformidad con lo establecido para el rechazo de ofertas, previsto en el artículo 68 del Reglamento, de ser el caso.



La constancia de inscripción electrónica se visualizará en el portal web del Registro Nacional de Proveedores: www.rnp.gob.pe

De rechazarse alguna de las ofertas calificadas, el órgano encargado de las contrataciones o el comité de selección, según corresponda, revisa el cumplimiento de los requisitos de calificación de los postores que siguen en el orden de prelación, en caso las hubiere.

1.12. OTORGAMIENTO DE LA BUENA PRO

Definida la oferta ganadora, el órgano encargado de las contrataciones o el comité de selección, según corresponda, otorga la buena pro mediante su publicación en el SEACE, incluyendo el cuadro comparativo y las actas debidamente motivadas de los resultados de la admisión, no admisión, evaluación, calificación, descalificación, rechazo y el otorgamiento de la buena pro.

1.13. CONSENTIMIENTO DE LA BUENA PRO

Cuando se hayan presentado dos (2) o más ofertas, el consentimiento de la buena pro se produce a los cinco (5) días hábiles siguientes de la notificación de su otorgamiento, sin que los postores hayan ejercido el derecho de interponer el recurso de apelación.

En caso que se haya presentado una sola oferta, el consentimiento de la buena pro se produce el mismo día de la notificación de su otorgamiento.

El consentimiento del otorgamiento de la buena pro se publica en el SEACE al día hábil siguiente de producido.

Importante

Una vez consentido el otorgamiento de la buena pro, el órgano encargado de las contrataciones o el órgano de la Entidad al que se haya asignado tal función realiza la verificación de la oferta presentada por el postor ganador de la buena pro conforme lo establecido en el numeral 64.6 del artículo 64 del Reglamento.



CAPÍTULO II

SOLUCIÓN DE CONTROVERSIAS DURANTE EL PROCEDIMIENTO DE SELECCIÓN

2.1. RECURSO DE APELACIÓN

A través del recurso de apelación se pueden impugnar los actos dictados durante el desarrollo del procedimiento de selección hasta antes del perfeccionamiento del contrato.

El recurso de apelación se presenta ante la Entidad convocante, y es conocido y resuelto por su Titular, cuando el valor estimado sea igual o menor a cincuenta (50) UIT. Cuando el valor estimado sea mayor a dicho monto, el recurso de apelación se presenta ante y es resuelto por el Tribunal de Contrataciones del Estado.

En los procedimientos de selección según relación de ítems, el valor estimado total del procedimiento determina ante quién se presenta el recurso de apelación.

Los actos que declaren la nulidad de oficio, la cancelación del procedimiento de selección y otros actos emitidos por el Titular de la Entidad que afecten la continuidad de este, se impugnan ante el Tribunal de Contrataciones del Estado.

Importante

- *Una vez otorgada la buena pro, el órgano encargado de las contrataciones o el comité de selección, según corresponda, está en la obligación de permitir el acceso de los participantes y postores al expediente de contratación, salvo la información calificada como secreta, confidencial o reservada por la normativa de la materia, a más tardar dentro del día siguiente de haberse solicitado por escrito.*

Luego de otorgada la buena pro no se da a conocer las ofertas cuyos requisitos de calificación no fueron analizados y revisados por el órgano encargado de las contrataciones o el comité de selección, según corresponda.

- *A efectos de recoger la información de su interés, los postores pueden valerse de distintos medios, tales como: (i) la lectura y/o toma de apuntes, (ii) la captura y almacenamiento de imágenes, e incluso (iii) pueden solicitar copia de la documentación obrante en el expediente, siendo que, en este último caso, la Entidad deberá entregar dicha documentación en el menor tiempo posible, previo pago por tal concepto.*
- *El recurso de apelación se presenta ante la Mesa de Partes del Tribunal o ante las oficinas desconcentradas del OSCE, o en la Unidad de Trámite Documentario de la Entidad, según corresponda.*

2.2. PLAZOS DE INTERPOSICIÓN DEL RECURSO DE APELACIÓN

La apelación contra el otorgamiento de la buena pro o contra los actos dictados con anterioridad a ella se interpone dentro de los cinco (5) días hábiles siguientes de haberse notificado el otorgamiento de la buena pro.

La apelación contra los actos dictados con posterioridad al otorgamiento de la buena pro, contra la declaración de nulidad, cancelación y declaratoria de desierto del procedimiento, se interpone dentro de los cinco (5) días hábiles siguientes de haberse tomado conocimiento del acto que se desea impugnar.

CAPÍTULO III DEL CONTRATO

3.1. PERFECCIONAMIENTO DEL CONTRATO

Los plazos y el procedimiento para perfeccionar el contrato se realiza conforme a lo indicado en el artículo 141 del Reglamento.

El contrato se perfecciona con la suscripción del documento que lo contiene, salvo en los contratos cuyo monto del valor estimado no supere los doscientos mil Soles (S/ 200,000.00), en los que se puede perfeccionar con la recepción de la orden de servicios, conforme a lo previsto en la sección específica de las bases.

En el caso de procedimientos de selección por relación de ítems, se puede perfeccionar el contrato con la suscripción del documento o con la recepción de una orden de servicios, cuando el valor estimado del ítem corresponda al parámetro establecido en el párrafo anterior.

Importante

El órgano encargado de las contrataciones o el comité de selección, según corresponda, debe consignar en la sección específica de las bases la forma en que se perfeccionará el contrato, sea con la suscripción del contrato o la recepción de la orden de servicios. En caso la Entidad perfeccione el contrato con la recepción de la orden de servicios no debe incluir la proforma del contrato establecida en el Capítulo V de la sección específica de las bases.

Para perfeccionar el contrato, el postor ganador de la buena pro debe presentar los documentos señalados en el artículo 139 del Reglamento y los previstos en la sección específica de las bases.

3.2. GARANTÍAS

Las garantías que deben otorgar los postores y/o contratistas, según corresponda, son las de fiel cumplimiento del contrato y por los adelantos.

3.2.1. GARANTÍA DE FIEL CUMPLIMIENTO

Como requisito indispensable para perfeccionar el contrato, el postor ganador debe entregar a la Entidad la garantía de fiel cumplimiento del mismo por una suma equivalente al diez por ciento (10%) del monto del contrato original. Esta se mantiene vigente hasta la conformidad de la recepción de la prestación a cargo del contratista.

3.2.2. GARANTÍA DE FIEL CUMPLIMIENTO POR PRESTACIONES ACCESORIAS

En las contrataciones que conllevan la ejecución de prestaciones accesorias, tales como mantenimiento, reparación o actividades afines, se otorga una garantía adicional por una suma equivalente al diez por ciento (10%) del monto del contrato de la prestación accesorio, la misma que debe ser renovada periódicamente hasta el cumplimiento total de las obligaciones garantizadas.



Importante

- *En los contratos cuyos montos sean iguales o menores a doscientos mil Soles (S/ 200,000.00), no corresponde presentar garantía de fiel cumplimiento de contrato ni garantía de fiel cumplimiento por prestaciones accesorias. Dicha excepción también aplica a los contratos derivados de procedimientos de selección por relación de ítems, cuando el monto del ítem adjudicado o la sumatoria de los montos de los ítems adjudicados no superen el monto señalado anteriormente, conforme a lo dispuesto en el literal a) del artículo 152 del Reglamento.*
- *En los contratos periódicos de prestación de servicios en general que celebren las Entidades con las micro y pequeñas empresas, estas últimas pueden otorgar como garantía de fiel cumplimiento el diez por ciento (10%) del monto del contrato, porcentaje que es retenido por la Entidad durante la primera mitad del número total de pagos a realizarse, de forma prorrateada en cada pago, con cargo a ser devuelto a la finalización del mismo, conforme lo establecen los numerales 149.4 y 149.5 del artículo 149 del Reglamento y el numeral 151.2 del artículo 151 del Reglamento.*

3.2.3. GARANTÍA POR ADELANTO

En caso se haya previsto en la sección específica de las bases la entrega de adelantos, el contratista debe presentar una garantía emitida por idéntico monto conforme a lo estipulado en el artículo 153 del Reglamento.

3.3. REQUISITOS DE LAS GARANTÍAS

Las garantías que se presenten deben ser incondicionales, solidarias, irrevocables y de realización automática en el país, al solo requerimiento de la Entidad. Asimismo, deben ser emitidas por empresas que se encuentren bajo la supervisión directa de la Superintendencia de Banca, Seguros y Administradoras Privadas de Fondos de Pensiones y que cuenten con clasificación de riesgo B o superior. Asimismo, deben estar autorizadas para emitir garantías; o estar consideradas en la última lista de bancos extranjeros de primera categoría que periódicamente publica el Banco Central de Reserva del Perú.

Importante

Corresponde a la Entidad verificar que las garantías presentadas por el postor ganador de la buena pro y/o contratista cumplan con los requisitos y condiciones necesarios para su aceptación y eventual ejecución, sin perjuicio de la determinación de las responsabilidades funcionales que correspondan.

Advertencia

Los funcionarios de las Entidades no deben aceptar garantías emitidas bajo condiciones distintas a las establecidas en el presente numeral, debiendo tener en cuenta lo siguiente:

- 1. La clasificadora de riesgo que asigna la clasificación a la empresa que emite la garantía debe encontrarse listada en el portal web de la SBS (<http://www.sbs.gob.pe/sistema-financiero/clasificadoras-de-riesgo>).*
- 2. Se debe identificar en la página web de la clasificadora de riesgo respectiva, cuál es la clasificación vigente de la empresa que emite la garantía, considerando la vigencia a la fecha de emisión de la garantía.*
- 3. Para fines de lo establecido en el artículo 148 del Reglamento, la clasificación de riesgo B, incluye las clasificaciones B+ y B.*
- 4. Si la empresa que otorga la garantía cuenta con más de una clasificación de riesgo emitida por distintas empresas listadas en el portal web de la SBS, bastará que en una de*



ellas cumpla con la clasificación mínima establecida en el Reglamento.

En caso exista alguna duda sobre la clasificación de riesgo asignada a la empresa emisora de la garantía, se deberá consultar a la clasificadora de riesgos respectiva.

De otro lado, además de cumplir con el requisito referido a la clasificación de riesgo, a efectos de verificar si la empresa emisora se encuentra autorizada por la SBS para emitir garantías, debe revisarse el portal web de dicha Entidad (<http://www.sbs.gob.pe/sistema-financiero/relacion-de-empresas-que-se-encuentran-autorizadas-a-emitar-cartas-fianza>).

Los funcionarios competentes deben verificar la autenticidad de la garantía a través de los mecanismos establecidos (consulta web, teléfono u otros) por la empresa emisora.

3.4. EJECUCIÓN DE GARANTÍAS

La Entidad puede solicitar la ejecución de las garantías conforme a los supuestos contemplados en el artículo 155 del Reglamento.

3.5. ADELANTOS

La Entidad puede entregar adelantos directos al contratista, los que en ningún caso exceden en conjunto del treinta por ciento (30%) del monto del contrato original, siempre que ello haya sido previsto en la sección específica de las bases.

3.6. PENALIDADES

3.6.1. PENALIDAD POR MORA EN LA EJECUCIÓN DE LA PRESTACIÓN

En caso de retraso injustificado del contratista en la ejecución de las prestaciones objeto del contrato, la Entidad le aplica automáticamente una penalidad por mora por cada día de atraso, de conformidad con el artículo 162 del Reglamento.

3.6.2. OTRAS PENALIDADES

La Entidad puede establecer penalidades distintas a la mencionada en el numeral precedente, según lo previsto en el artículo 163 del Reglamento y lo indicado en la sección específica de las bases.

Estos dos tipos de penalidades se calculan en forma independiente y pueden alcanzar cada una un monto máximo equivalente al diez por ciento (10%) del monto del contrato vigente, o de ser el caso, del ítem que debió ejecutarse.

3.7. INCUMPLIMIENTO DEL CONTRATO

Las causales para la resolución del contrato, serán aplicadas de conformidad con el artículo 36 de la Ley y 164 del Reglamento.

3.8. PAGOS

El pago se realiza después de ejecutada la respectiva prestación, pudiendo contemplarse pagos a cuenta, según la forma establecida en la sección específica de las bases o en el contrato.

La Entidad paga las contraprestaciones pactadas a favor del contratista dentro de los diez (10) días calendario siguientes de otorgada la conformidad de los servicios, siempre que se verifiquen las condiciones establecidas en el contrato para ello, bajo responsabilidad del funcionario



competente.

La conformidad se emite en un plazo máximo de siete (7) días de producida la recepción salvo que se requiera efectuar pruebas que permitan verificar el cumplimiento de la obligación, en cuyo caso la conformidad se emite en un plazo máximo de quince (15) días, bajo responsabilidad del funcionario que debe emitir la conformidad.

En el caso que se haya suscrito contrato con un consorcio, el pago se realizará de acuerdo a lo que se indique en el contrato de consorcio.

Advertencia

En caso de retraso en los pagos a cuenta o pago final por parte de la Entidad, salvo que se deba a caso fortuito o fuerza mayor, esta reconoce al contratista los intereses legales correspondientes, de conformidad con el artículo 39 de la Ley y 171 del Reglamento, debiendo repetir contra los responsables de la demora injustificada.

3.9. DISPOSICIONES FINALES

Todos los demás aspectos del presente procedimiento no contemplados en las bases se regirán supletoriamente por la Ley y su Reglamento, así como por las disposiciones legales vigentes.



SECCIÓN ESPECÍFICA

CONDICIONES ESPECIALES DEL PROCEDIMIENTO DE SELECCIÓN

(EN ESTA SECCIÓN LA ENTIDAD DEBERÁ COMPLETAR LA INFORMACIÓN EXIGIDA, DE ACUERDO A LAS INSTRUCCIONES INDICADAS)



CAPÍTULO I GENERALIDADES

1.1. ENTIDAD CONVOCANTE

Nombre : HOSPITAL NACIONAL HIPÓLITO UNANUE.
RUC N° : 20153219118.
Domicilio legal : Av. César Vallejo 1390, El Agustino.
Teléfono: : (01) 3627777
Correo electrónico: : dengquintana@gmail.com

1.2. OBJETO DE LA CONVOCATORIA

El presente procedimiento de selección tiene por objeto la contratación del **SERVICIO DE MANTENIMIENTO CORRECTIVO DE AMBIENTE DE MASTECTOMIA DEL DEPARTAMENTO DE GINECOLOGIA Y OBSTETRICIA DEL HNHU - RM N°218-2023/MINSA (PLAN DE MANTENIMIENTO DE INFRAESTRUCTURA Y EQUIPOS BIOMEDICOS DE LOS SERVICIOS ONCOLOGICOS - LEY NACIONAL DEL CÁNCER LEY N°31336)**

1.3. EXPEDIENTE DE CONTRATACIÓN

El expediente de contratación fue aprobado mediante FORMATO N° 02 - Numero 104-2023-OEA-HNHU el 20 de setiembre de 2023.

1.4. FUENTE DE FINANCIAMIENTO

Recursos Ordinarios (RO).

Importante

La fuente de financiamiento debe corresponder a aquella prevista en la Ley de Equilibrio Financiero del Presupuesto del Sector Público del año fiscal en el cual se convoca el procedimiento de selección.

1.5. SISTEMA DE CONTRATACIÓN

El presente procedimiento se rige por el sistema de SUMA ALZADA, de acuerdo con lo establecido en el expediente de contratación respectivo.

1.6. DISTRIBUCIÓN DE LA BUENA PRO

No corresponde.

1.7. ALCANCES DEL REQUERIMIENTO

El alcance de la prestación está definido en el Capítulo III de la presente sección de las bases.



1.8. PLAZO DE PRESTACIÓN DEL SERVICIO

Los servicios materia de la presente convocatoria se prestarán en el plazo de: **Veinticinco (25) días calendario contabilizado desde el día siguiente de la suscripción del acta de entrega de ambiente**, en concordancia con lo establecido en el expediente de contratación.

1.9. COSTO DE REPRODUCCIÓN Y ENTREGA DE BASES

Los participantes registrados tienen el derecho de recabar un ejemplar de las bases, para cuyo efecto deben cancelar S/ 5.00 (Cinco con 00/100 soles en la caja de la Entidad - Av. Cesar Vallejo N° 1390, El Agustino).

Importante

El costo de entrega de un ejemplar de las bases no puede exceder el costo de su reproducción.

1.10. BASE LEGAL

- Constitución Política del Perú – artículos 7 y 9.
- Ley N° 31638, Ley de Presupuesto del Sector Público para el Año Fiscal 2023.
- Ley N° 31639, Ley de Equilibrio Financiero del Presupuesto del Sector Público del año fiscal 2023.
- Ley N° 27806, Ley de Transparencia y de Acceso a la Información Pública.
- Ley N° 28411, Ley General del Sistema Nacional del Presupuesto.
- Decreto Supremo N° 082-2019-EF, que aprueba el Texto Único Ordenado de la Ley N° 30225, Ley de Contrataciones del Estado.
- Reglamento de la Ley de Contrataciones del Estado, aprobado por Decreto Supremo N° 344- 2018-EF y sus modificatorias.
- Ley N° 27806, Ley de Transparencia y Acceso a la Información Pública.
- Ley N° 31336, Ley nacional del cáncer.
- Directiva N° 001-2019-OSCE/CD - Bases y solicitud de expresión de interés estándar modificada por la Resolución N° 210-2022-OSCE/PRE
- Directiva N° 002-2019-OSCE/CD - Plan Anual de Contrataciones.
- Ley N° 27444, Ley del Procedimiento Administrativo General.
- Directivas, comunicados y opiniones del OSCE de corresponder.
- Código Civil.
- Cualquier otra disposición legal vigente que permita desarrollar el objeto de la convocatoria, que no contravenga lo regulado por la Ley de Contrataciones del Estado.

Las referidas normas incluyen sus respectivas modificaciones, de ser el caso.

CAPÍTULO II DEL PROCEDIMIENTO DE SELECCIÓN

2.1. CALENDARIO DEL PROCEDIMIENTO DE SELECCIÓN

Según el cronograma de la ficha de selección de la convocatoria publicada en el SEACE.

Importante

De conformidad con la vigesimosegunda Disposición Complementaria Final del Reglamento, en caso la Entidad (Ministerios y sus organismos públicos, programas o proyectos adscritos) haya difundido el requerimiento a través del SEACE siguiendo el procedimiento establecido en dicha disposición, no procede formular consultas u observaciones al requerimiento.

2.2. CONTENIDO DE LAS OFERTAS

La oferta contendrá, además de un índice de documentos³, la siguiente documentación:

2.2.1. Documentación de presentación obligatoria

2.2.1.1. Documentos para la admisión de la oferta

- a) Declaración jurada de datos del postor. (**Anexo N° 1**)
- b) Documento que acredite la representación de quien suscribe la oferta.

En caso de persona jurídica, copia del certificado de vigencia de poder del representante legal, apoderado o mandatario designado para tal efecto.

En caso de persona natural, copia del documento nacional de identidad o documento análogo, o del certificado de vigencia de poder otorgado por persona natural, del apoderado o mandatario, según corresponda.

En el caso de consorcios, este documento debe ser presentado por cada uno de los integrantes del consorcio que suscriba la promesa de consorcio, según corresponda.

- c) **Advertencia**
De acuerdo con el artículo 4 del Decreto Legislativo N° 1246, las Entidades están prohibidas de exigir a los administrados o usuarios la información que puedan obtener directamente mediante la interoperabilidad a que se refieren los artículos 2 y 3 de dicho Decreto Legislativo. En esa medida, si la Entidad es usuaria de la Plataforma de Interoperabilidad del Estado – PIDE⁴ y siempre que el servicio web se encuentre activo en el Catálogo de Servicios de dicha plataforma, no corresponderá exigir el certificado de vigencia de poder y/o documento nacional de identidad.

n jurada de acuerdo con el literal b) del artículo 52 del Reglamento (**Anexo N°2**)

- d) Declaración jurada de cumplimiento de los Términos de Referencia contenidos en el numeral 3.1 del Capítulo III de la presente sección. (**Anexo N° 3**)
- e) Contar con Registro Único de Contribuyentes (RUC), activo y habido con **actividad económica relacionado al rubro del servicio, similar al objeto de la contratación**, en concordancia al numeral 5. REQUERIMIENTO DEL PROVEEDOR según los Términos de Referencia, se acreditará con copia simple

La omisión del índice no determina la no admisión de la oferta.

Para mayor información de las Entidades usuarias y del Catálogo de Servicios de la Plataforma de Interoperabilidad del Estado – PIDE ingresar al siguiente enlace <https://www.gobiernodigital.gob.pe/interoperabilidad/>



de la CONSULTA RUC (SUNAT).

- f) Declaración jurada de plazo de prestación del servicio. (**Anexo N° 4**)⁵
- g) Promesa de consorcio con firmas legalizadas, de ser el caso, en la que se consigne los integrantes, el representante común, el domicilio común y las obligaciones a las que se compromete cada uno de los integrantes del consorcio así como el porcentaje equivalente a dichas obligaciones. (**Anexo N° 5**)
- h) El precio de la oferta en SOLES. Adjuntar obligatoriamente el **Anexo N° 6**.

El precio total de la oferta y los subtotales que lo componen son expresados con dos (2) decimales. Los precios unitarios pueden ser expresados con más de dos (2) decimales.

Importante

- *El órgano encargado de las contrataciones o el comité de selección, según corresponda, verifica la presentación de los documentos requeridos. De no cumplir con lo requerido, la oferta se considera no admitida.*
- *En caso de requerir estructura de costos o análisis de precios, esta se presenta para el perfeccionamiento del contrato.*

2.2.1.2. Documentos para acreditar los requisitos de calificación

Incorporar en la oferta los documentos que acreditan los “**Requisitos de Calificación**” que se detallan en el numeral 3.2 del Capítulo III de la presente sección de las bases.

2.2.2. Documentación de presentación facultativa:

- a) En el caso de microempresas y pequeñas empresas integradas por personas con discapacidad, o en el caso de consorcios conformados en su totalidad por estas empresas, deben presentar la constancia o certificado con el cual acredite su inscripción en el Registro de Empresas Promocionales para Personas con Discapacidad⁶.
- b) Solicitud de bonificación por tener la condición de micro y pequeña empresa. (**Anexo N° 11**)

Advertencia

El órgano encargado de las contrataciones o el comité de selección, según corresponda, no podrá exigir al postor la presentación de documentos que no hayan sido indicados en los acápite “Documentos para la admisión de la oferta”, “Requisitos de calificación” y “Factores de evaluación”.



En caso de considerar como factor de evaluación la mejora del plazo de prestación del servicio, el plazo ofertado en dicho anexo servirá también para acreditar este factor.

⁶ Dicho documento se tendrá en consideración en caso de empate, conforme a lo previsto en el artículo 91 del Reglamento.

2.3. PRESENTACIÓN DEL RECURSO DE APELACIÓN

“El recurso de apelación se presenta ante la Unidad de Trámite Documentario de la Entidad.

En caso el participante o postor opte por presentar recurso de apelación y por otorgar la garantía mediante depósito en cuenta bancaria, se debe realizar el abono en:

N ° de Cuenta : 00-068-368421
Banco : BANCO DE LA NACION
N° CCI⁷ : 018-068-000068368421-71

2.4. REQUISITOS PARA PERFECCIONAR EL CONTRATO

El postor ganador de la buena pro debe presentar los siguientes documentos para perfeccionar el contrato:

- a) Garantía de fiel cumplimiento del contrato.
- b) Garantía de fiel cumplimiento por prestaciones accesorias, de ser el caso.
- c) Contrato de consorcio con firmas legalizadas ante Notario de cada uno de los integrantes, de ser el caso.
- d) Código de cuenta interbancaria (CCI) o, en el caso de proveedores no domiciliados, el número de su cuenta bancaria y la entidad bancaria en el exterior.
- e) Copia de la vigencia del poder del representante legal de la empresa que acredite que cuenta con facultades para perfeccionar el contrato, cuando corresponda.
- f) Copia de DNI del postor en caso de persona natural, o de su representante legal en caso de persona jurídica.

Advertencia

De acuerdo con el artículo 4 del Decreto Legislativo N° 1246, las Entidades están prohibidas de exigir a los administrados o usuarios la información que puedan obtener directamente mediante la interoperabilidad a que se refieren los artículos 2 y 3 de dicho Decreto Legislativo. En esa medida, si la Entidad es usuaria de la Plataforma de Interoperabilidad del Estado – PIDE⁸ y siempre que el servicio web se encuentre activo en el Catálogo de Servicios de dicha plataforma, no corresponderá exigir los documentos previstos en los literales e) y f).

- g) Domicilio para efectos de la notificación durante la ejecución del contrato.
- h) Autorización de notificación de la decisión de la Entidad sobre la solicitud de ampliación de plazo mediante medios electrónicos de comunicación⁹. (**Anexo N° 12**).
- i) Detalle de los precios unitarios del precio ofertado¹⁰.
- j) Estructura de costos¹¹.
- k) Detalle del precio de la oferta de cada uno de los servicios que conforman el paquete¹².
- l) Todos los documentos solicitados, según el numeral **20 DOCUMENTOS PARA PERFECCIONAMIENTO DEL CONTRATO** de los Términos de Referencia.

⁷ En caso de transferencia interbancaria.

⁸ Para mayor información de las Entidades usuarias y del Catálogo de Servicios de la Plataforma de Interoperabilidad del Estado – PIDE ingresar al siguiente enlace <https://www.gobiernodigital.gob.pe/interoperabilidad/>

⁹ En tanto se implemente la funcionalidad en el SEACE, de conformidad con la Primera Disposición Complementaria Transitoria del Decreto Supremo N° 234-2022-EF.

¹⁰ Incluir solo en caso de la contratación bajo el sistema a suma alzada.

¹¹ Incluir solo cuando resulte necesario para la ejecución contractual, identificar los costos de cada uno de los rubros que comprenden la oferta.

¹² Incluir solo en caso de contrataciones por paquete.



- Copia de Colegiatura para firma de contrato
- Habilidad profesional vigente del personal Clave.
- SCTR del personal propuesto
- Seguro Vida Ley del personal propuesto
- Relación de operarios: Nombre y apellidos, nacionalidad, DNI y profesión u oficios.
- Estructura de Costos.

Importante

- *En caso que el postor ganador de la buena pro sea un consorcio, las garantías que presente este para el perfeccionamiento del contrato, así como durante la ejecución contractual, de ser el caso, además de cumplir con las condiciones establecidas en el artículo 33 de la Ley y en el artículo 148 del Reglamento, deben consignar expresamente el nombre completo o la denominación o razón social de los integrantes del consorcio, en calidad de garantizados, de lo contrario no podrán ser aceptadas por las Entidades. No se cumple el requisito antes indicado si se consigna únicamente la denominación del consorcio, conforme lo dispuesto en la Directiva Participación de Proveedores en Consorcio en las Contrataciones del Estado”.*
- *En los contratos periódicos de prestación de servicios en general que celebren las Entidades con las micro y pequeñas empresas, estas últimas pueden otorgar como garantía de fiel cumplimiento el diez por ciento (10%) del monto del contrato, porcentaje que es retenido por la Entidad durante la primera mitad del número total de pagos a realizarse, de forma prorrateada en cada pago, con cargo a ser devuelto a la finalización del mismo, conforme lo establece el numeral 149.4 del artículo 149 y el numeral 151.2 del artículo 151 del Reglamento. Para dicho efecto los postores deben encontrarse registrados en el REMYPE, consignando en la Declaración Jurada de Datos del Postor (Anexo N° 1) o en la solicitud de retención de la garantía durante el perfeccionamiento del contrato, que tienen la condición de MYPE, lo cual será verificado por la Entidad en el link <http://www2.trabajo.gob.pe/servicios-en-linea-2-2> opción consulta de empresas acreditadas en el REMYPE.*
- *En los contratos cuyos montos sean iguales o menores a doscientos mil Soles (S/ 200,000.00), no corresponde presentar garantía de fiel cumplimiento de contrato ni garantía de fiel cumplimiento por prestaciones accesorias. Dicha excepción también aplica a los contratos derivados de procedimientos de selección por relación de ítems, cuando el monto del ítem adjudicado o la sumatoria de los montos de los ítems adjudicados no supere el monto señalado anteriormente, conforme a lo dispuesto en el literal a) del artículo 152 del Reglamento.*

Importante

- *Corresponde a la Entidad verificar que las garantías presentadas por el postor ganador de la buena pro cumplan con los requisitos y condiciones necesarios para su aceptación y eventual ejecución, sin perjuicio de la determinación de las responsabilidades funcionales que correspondan.*
- *De conformidad con el Reglamento Consular del Perú aprobado mediante Decreto Supremo N° 076-2005-RE para que los documentos públicos y privados extendidos en el exterior tengan validez en el Perú, deben estar legalizados por los funcionarios consulares peruanos y refrendados por el Ministerio de Relaciones Exteriores del Perú, salvo que se trate de documentos públicos emitidos en países que formen parte del Convenio de la Apostilla, en cuyo caso bastará con que estos cuenten con la Apostilla de la Haya¹³.*
- *La Entidad no puede exigir documentación o información adicional a la consignada en el presente numeral para el perfeccionamiento del contrato.*



2.5. PERFECCIONAMIENTO DEL CONTRATO

¹³ Según lo previsto en la Opinión N° 009-2016/DTN.

El contrato se perfecciona con la suscripción del documento que lo contiene. Para dicho efecto el postor ganador de la buena pro, dentro del plazo previsto en el artículo 141 del Reglamento, debe presentar la documentación requerida en mesa de partes de la Unidad de Logística del Hospital Nacional Hipólito Unanue, dirección Avenida Cesar Vallejo N° 1390, distrito El Agustino, Lima.

- *En el caso de procedimientos de selección cuyo monto del valor estimado no supere los doscientos mil Soles (S/ 200,000.00), siempre que se haya optado por perfeccionar el contrato con la recepción de una orden de servicios, debe sustituirse por esta disposición:*

“El contrato se perfecciona con la notificación de la orden de servicios. Para dicho efecto el postor ganador de la buena pro, dentro del plazo previsto en el artículo 141 del Reglamento, debe presentar la documentación requerida en mesa de partes de la Unidad de Logística del Hospital Nacional Hipólito Unanue, dirección Avenida Cesar Vallejo N° 1390, distrito El Agustino, Lima”

- *En el caso de procedimientos de selección por relación de ítems, se puede perfeccionar el contrato con la suscripción del documento o con la recepción de una orden de servicios, cuando el monto del valor estimado del ítem no supere los doscientos mil Soles (S/ 200,000.00).*

2.6. FORMA DE PAGO

La Entidad realizará el pago de la contraprestación pactada a favor del contratista en pago único luego de la conformidad.

Para efectos del pago de las contraprestaciones ejecutadas por el contratista, la Entidad debe contar con la siguiente documentación:

- Informe del funcionario responsable del área técnica (Unidad de Servicios Generales y Mantenimiento), y visto bueno del área Usaria (Departamento de Especialidades Médicas) emitiendo la conformidad de la prestación efectuada.
- Comprobante de pago.
- Orden de servicio.

Dicha documentación se debe presentar en la Unidad de Logística, sito en Avenida Cesar Vallejo N° 1390, distrito El Agustino, Lima.



CAPÍTULO III REQUERIMIENTO

Importante

De conformidad con el numeral 29.8 del artículo 29 del Reglamento, el área usuaria es responsable de la adecuada formulación del requerimiento, debiendo asegurar la calidad técnica y reducir la necesidad de su reformulación por errores o deficiencias técnicas que repercutan en el proceso de contratación.

3.1. TERMINOS DE REFERENCIA



PERÚ

Ministerio
de Salud

Hospital Nacional "Hipólito
Unanue"

Unidad de Servicios
Generales y Mantenimiento

TÉRMINOS DE REFERENCIA: "SERVICIO DE MANTENIMIENTO CORRECTIVO DE AMBIENTE DE MASTECTOMIA DEL DEPARTAMENTO DE GINECOLOGIA Y OBSTETRICIA DEL HNHU" - RM N°218-2023/MINSA (PLAN DE MANTENIMIENTO DE INFRAESTRUCTURA Y EQUIPOS BIOMEDICOS DE LOS SERVICIOS ONCOLOGICOS – LEY NACIONAL DE CANCER N° 31336

1. **DENOMINACIÓN DE LA CONTRATACIÓN**

"SERVICIO DE MANTENIMIENTO CORRECTIVO DE AMBIENTE DE MASTECTOMIA DEL DEPARTAMENTO DE GINECOLOGIA Y OBSTETRICIA DEL HNHU" - RM N°218-2023/MINSA (PLAN DE MANTENIMIENTO DE INFRAESTRUCTURA Y EQUIPOS BIOMEDICOS DE LOS SERVICIOS ONCOLOGICOS – LEY NACIONAL DE CANCER N° 31336)

2. **FINALIDAD PUBLICA**

Conservar en buenas condiciones los establecimientos de Salud Hospital Nacional Hipólito Unanue con la finalidad de prolongar su tiempo de vida útil asegurando su correcto funcionamiento, mejorar el grado de seguridad del ambiente y reunir las condiciones óptimas para brindar el servicio en beneficio de su público objetivo. Así mismo, según RM N° 218-2023-MINSA, se designa el presupuesto financiamiento de la contratación del servicio de mantenimiento de infraestructura de los servicios oncológicos de las IPRESS Públicas.

3. **OBJETIVO DEL SERVICIO**

El Hospital Nacional Hipólito Unanue, requiere contratar una persona natural o jurídica que brinde el "SERVICIO DE MANTENIMIENTO CORRECTIVO DE AMBIENTE DE MASTECTOMIA DEL DEPARTAMENTO DE GINECOLOGIA Y OBSTETRICIA DEL HNHU"

4. **DEPENDENCIA QUE REQUIERE LA CONTRATACIÓN (AREA USUARIA)**

DEPARTAMENTO DE GINECOLOGIA OBSTETRICIA DEL HNHU

5. **REQUERIMIENTO DEL PROVEEDOR**

Condiciones Generales:

- Contar con Registro Único de Contribuyentes (RUC), activo y habido con actividad económica relacionado al rubro del servicio, similar al objeto de la contratación.
- Contar con inscripción vigente en el Registro Nacional de Proveedores (RNP)
- Contar con cuenta interbancaria – CCI vinculado al RUC

6. **ALCANCE Y DESCRIPCIÓN DEL SERVICIO**

El Proveedor deberá realizar el servicio de "SERVICIO DE MANTENIMIENTO CORRECTIVO DE AMBIENTE DE MASTECTOMIA DEL DEPARTAMENTO DE GINECOLOGIA Y OBSTETRICIA DEL HNHU", de acuerdo a las características del servicio descritas en el numeral 7 y 28 de los términos de referencia.

La propuesta del Proveedor deberá efectuarse a todo costo por lo que asumirá los costos indirectos, directos, administrativos, fletes, transportes, recursos humanos, materiales, insumos, repuestos, seguros, plan de contingencia, pruebas, y gastos que se requieren hasta la finalización de los trabajos, así como cualquier trabajo inherente que por naturaleza del servicio sea necesario.

7. **ACTIVIDADES A REALIZAR**

El Proveedor deberá realizar el servicio de SERVICIO DE MANTENIMIENTO CORRECTIVO DE AMBIENTE DE MASTECTOMIA DEL DEPARTAMENTO DE GINECOLOGIA Y OBSTETRICIA DEL HNHU", la cual comprende la ejecución de los siguientes trabajos:

N°	CARACTERISTICAS DEL SERVICIO	UND	METRADO
01.00.00	ESTRUCTURAS		
01.01.00	TRABAJOS PRELIMINARES		
01.01.01	MOVILIZACION Y DESMOVILIZACION DE MATERIALES, EQUIPOS Y HERRAMIENTAS	glb	1.00



NICOLAS CORDOVA TARAZONA
INGENIERO CIVIL
Reg. del Colegio de Ingenieros N° 50168



CARLOS ALBERTO
AIMA CHALCO
Ingeniero Electricista
CIP N° 276266

Página 2 de 57
MINISTERIO DE SALUD
Hospital Nacional "Hipólito Unanue"
M.C. DANTE MENDOZA BAEZ
CMP/32554 RNE. 17935
Médico Jefe de Servicio de Ginecología

01.01.02	IMPLEMENTOS DE SEGURIDAD INDIVIDUAL Y COLECTIVA DURANTE EL SERVICIO	glb	1.00
01.01.03	TRAZO Y REPLANTEO	m2	103.38
01.01.04	DESMONTAJE DE PUERTAS DE ALUMINIO	m2	9.11
01.01.05	DESMONTAJE DE VENTANAS DE FIERRO	m2	1.57
01.01.06	RETIRO DE CONTRAZOCALO DE CERAMICO y CEMENTO	ml	80.87
01.01.07	RETIRO DE PISO CERAMICO	m2	102.73
01.01.08	RETIRO DE LUMINARIAS EXISTENTES	und	11.00
01.01.09	DESMONTAJE DE DIVISIONES DE ALUMINIO CON MARCOS DE ALUMINIO	m2	16.02
01.01.10	RETIRO DE APARATOS SANITARIOS	und	5.00
01.01.11	RETIRO DE TABIQUE DRYWALL	m2	57.20
01.01.12	RETIRO DE TABIQUE BAJO DE LADRILLO	m2	9.35
01.01.13	RETIRO DE COLUMNAS BAJAS	m3	0.24
01.01.14	RETIRO DE CENEFA	ml	9.10
01.01.15	RETIRO DE ZOCALO DE CERAMICO EN SS.HH. Y PARED DE LAVATORIOS	m2	12.25
01.01.16	RETIRO DE PUERTA METALICA EN PASADIZO	m2	3.93
01.01.17	LIMPIEZA GENERAL DURANTE Y AL FINAL DEL SERVICIO	m3	103.38
01.01.18	ELIMINACION DE MATERIAL EXCEDENTE	m3	15.50
01.02.00	MANTENIMIENTO DE MESADA DE CONCRETO		
01.02.01	CONCRETO f'c=140 KG/CM2 PARA MESADA	m3	0.07
01.02.02	ENCOFRADO Y DESENCOFRADO PARA MESADA	m2	1.19
01.02.03	ACERO Fy =4200 KG/CM2 PARA MESADA	kg	4.86
02.00.00	ARQUITECTURA		
02.01.00	MUROS Y TABIQUES		
02.01.01	MURO DE LADRILLO PARA MESADA Y ENCIMADO DE MURO EN VANO DE VENTANA	m2	2.05
02.01.02	TABIQUERIA DRYWALL 1 CARA DE FIBROCEMENTO e=6mm EN PARED LIMITE DE AMBIENTE DE MASTECTOMIA	m2	57.20
02.01.03	TABIQUERIA DRYWALL 2 CARAS DE FIBROCEMENTO e=8mm INTERIOR DE AMBIENTES DE MASTECTOMIA	m2	5.48
02.01.04	FALSA VIGA DRYWALL DE FIBROCEMENTO e=4mm PARA CUBRIR INSTALACIONES SANITARIAS DE AGUA Y DESAGUE	m2	16.72
02.01.05	CENEFA DE TRIPLAY FENOLICO CON PUERTAS CORREDIZAS	ml	9.10
02.02.00	TARRAJEO		
02.02.01	TARRAJEO DE MURO BAJO CON IMPERMEABILIZANTE EN MURO LIMITROFE	m2	18.05
02.02.02	RESANE DE TARRAJEO MEZCLA C: A 1:5, e=1.5cm	ml	4.69
02.02.03	TARRAJEO DE MESADA DE CONCRETO Y DE MURO ENCIMADO EN VANO DE VENTANA DE FACHADA EXTERIOR	m2	5.30
02.02.04	VESTIDURA DERRAMES	ml	6.13
02.03.00	PISOS		
02.03.01	NIVELACION DE CONTRAPISO	m2	102.73
02.03.02	PISO DE PORCELANATO 60x60M ALTO TRANSITO	m2	102.73
02.03.03	CINTA ANTIDESLIZANTE EN ESCALERA DE INGRESO	ml	10.00
02.04.00	ZOCALOS Y CONTRAZOCALOS		
02.04.01	ZOCALO DE PORCELANATO H=1.30M EN SS.HH., PARED DE LAVADEROS Y MESADA	m2	17.01
02.04.02	CONTRAZOCALO SANITARIO DE TERRAZO PULIDO	ml	89.37
02.05.00	CARPINTERIA DE MADERA Y METALICA		
02.05.01	SUMINISTRO E INSTALACIÓN DE PUERTA DE ALUMINIO CON POLICARBONATO	m2	6.15



NICOLAS CORDOVA TARAZONA
INGENIERO CIVIL
Reg. del Colegio de Ingenieros N° 50168

Alberto Aima Chalco
Ingeniero Electricista
CIP N° 276266

Página 3 de 57
MINISTERIO DE SALUD
Hospital Nacional "Hipólito Unanue"
M.C. DANTE MENDOZA BAEZ
CMB-32554 RNE. 17935
Médico Jefe de Servicio de Cirugía





02.05.02	MAMPARA DE ALUMINIO CON POLICARBONATO LECHOSO E=6mm H=2.10m CON PUERTA DE HOJA CORREDIZA, INCLUYE CERRADURA, TIRADOR MARCO DE ALUMINIO PESADO Y ACCESORIOS	m2	21.04
02.05.03	VENTANA CORREDIZA DE ALUMINIO Y VIDRIO	m2	1.16
02.05.04	MANTENIMIENTO DE PUERTA PRINCIPAL DE FIERRO DE 2 HOJAS y DE SS.HH.	m2	4.69
02.05.05	REJA PROTECTORA METALICA PARA VENTANA DE FACHADA	und	1.00

04.01.02	SUMINISTRO E INSTALACION TABLERO ELECTRICO MASTECTOMIA, EMPOTRADO 20 POLOS , INCLUYE PROTOCOLO DE PRUEBAS ,ACTUALIZACION DE PLANOS ELECTRICOS , ATERRAMIENTO DE TABLERO ELECTRICO , DIAGRAMAS UNIFILAR Y DIRECTORIOS ACTUALIZADOS	glb	1.00
04.01.03	SUMINISTRO E INSTALACION DE INTERRUPTORES TERMOMAGNETICOS 3x32A RIEL DIN, CURVA C , EN TD -MASTECTOMIA.	und	1.00
04.01.04	SUMINISTRO E INSTALACION DE INTERRUPTORES TERMOMAGNETICOS 2x16A RIEL DIN, CURVA C , EN TD -MASTECTOMIA.	und	3.00
04.01.05	SUMINISTRO E INSTALACION DE INTERRUPTORES TERMOMAGNETICOS 2x20A RIEL DIN, CURVA C , EN TD -MASTECTOMIA.	und	5.00
	SUMINISTRO E INSTALACION DE INTERRUPTORES DIFERENCIALES 2x25A		





8. RECURSOS PROVISTOS POR EL PROVEEDOR

El personal del Proveedor deberá contar con las herramientas y equipos adecuados para la ejecución del servicio. Asimismo, el Proveedor deberá de cumplir con dotar al personal a su cargo la indumentaria, equipos de protección personal (EPP) de seguridad de acuerdo con el tipo de actividad, los mismos que deberán utilizar obligatoriamente durante la ejecución del servicio. Siendo estos los siguientes:



PERÚ Ministerio de Salud

Hospital Nacional "Hipólito Unanue"

Unidad de Servicios Generales y Mantenimiento

12. PROTOCOLO SANITARIO

Según Resolución Ministerial N° 031-2023-MINSA, de fecha 12.01.2023, que aprueba la Directiva Administrativa N° 339-MINSA-DGIESP-2023, que establece las disposiciones para la vigilancia, prevención y control de la salud de los trabajadores con riesgo de exposición a SARS-CoV-2, deberán cumplirse los protocolos requeridos.

El proveedor se compromete a dar cumplimiento a las disposiciones legales en materia de seguridad y salud en el trabajo, así como los protocolos sanitarios emitidos por el Gobierno Nacional y el Hospital nacional Hipólito Unanue.

13. SEGUROS

El Proveedor proporcionará seguros a sus trabajadores que ejecutarán los servicios contratados y por daños a terceros, siendo estos los siguientes:

- Seguro Complementario de Trabajo de Riesgo SCTR. En cumplimiento con la Ley N° 29783 y su reglamento aprobado mediante D.S. 005-2012-TR. El Proveedor se hará responsable de cualquier accidente de su propio personal, de personal del establecimiento de salud, de público usuario o de cualquier daño a terceros que ocurriera como consecuencia de la ejecución de los servicios de acondicionamiento, mantenimiento correctivo y/o preventivo contratados, debiendo asumir los costos de reparación de daños, sin perjuicio de que el Medico Jefe del establecimiento de salud, la Administración del Hospital Nacional Hipólito Unanue o del Ministerio de Salud inicie las acciones judiciales y legales que correspondan.
- Seguro Vida Ley. En cumplimiento mediante el Decreto Legislativo N° 688, Ley de Consolidación de Beneficios Sociales, y sus normas modificatorias, complementarias y reglamentarias, con la finalidad de proteger a los trabajadores ante cualquier situación de riesgo en el ambiente laboral como muerte natural, accidental o invalidez.

14. LUGAR Y PLAZO DE PRESTACIÓN DEL SERVICIO

Lugar: Los trabajos serán efectuados en las instalaciones del Hospital Nacional Hipólito Unanue, Av. Cesar Vallejo N° 1390 -El Agustino.

Plazo: Veinticinco (25) días calendario contabilizado desde el día siguiente de la de suscripción del acta de entrega de ambiente.

15. GARANTÍA

La garantía del servicio será como mínimo de 12 meses, a partir de la conformidad del mismo.

16. VICIOS OCULTOS

La conformidad del servicio por parte de la Entidad, no enerva su derecho a reclamos posteriormente por defectos o vicios ocultos, conforme a lo dispuesto por el artículo 40 de la Ley de Contrataciones del Estado y 173 de su Reglamento, el proveedor es responsable por la calidad ofrecida y por los vicios ocultos por un plazo de un año a partir de la conformidad del servicio.

17. ENTREGABLE DEL PRODUCTO FINAL

El proveedor deberá presentar un (01) entregable del servicio realizado que contenga lo siguiente:

- Acta de entrega del ambiente
- Acta de culminación
- Descripción de la situación inicial del ambiente antes del inicio del servicio
- Generalidades: Numero de orden de servicio, Monto contractual, entre otros.
- Personal que ejecutó el servicio
- Contingencias ocasionadas
- Conclusiones: Logros alcanzados
- Recomendaciones
- Panel Fotográfico
- Protocolos de pruebas, según corresponda
- Planos finales en Esc 1/50 o según se requiera, con firma y sello del Profesional Responsable

El Proveedor contará con tres (03) días calendario, posterior al acta de culminación del servicio, para realizar la entrega de la documentación en formato digital (Word, Excel, DWG, entre otros), y en formato impreso legible, visado y foliado en todas sus hojas, presentado en 03 juegos originales.



NICOLAS CORDOVA TARAZONA
INGENIERO CIVIL
Reg. del Colegio de Ingenieros N° 50168

CARLOS ALBERTO
AIMA CHALCO
Ingeniero Electricista
CIP N° 276266

Página 7 de 57

MINISTERIO DE SALUD
Hospital Nacional "Hipólito Unanue"
M.C. DANTE MENDOZA BAEZ
OMP. 32554 RNE. 17935
Médico Jefe de Servicio de Ginecología





18. CONFORMIDAD

La emisión de la conformidad estará a cargo del área técnica (Unidad de Servicios Generales y Mantenimiento), y visto



PERÚ

Ministerio
de Salud

Hospital Nacional "Hipólito
Unanue"

Unidad de Servicios
Generales y Mantenimiento

N°	SUPUESTOS DE APLICACIÓN DE PENALIDAD	FORMA DE CÁLCULO	PROCEDIMIENTO
5	Cuando el Proveedor no cumpla con presentar el entregable en el plazo indicado.	(0.05% UIT) por cada día que el Proveedor no cumpla en presentar el entregable.	Según informe del Encargado de mantenimiento.

23. **SISTEMA DE CONTRATACIÓN**

Suma Alzada

24. **CONFIDENCIALIDAD**

El proveedor se compromete a mantener reserva, quedando prohibido revelar información a terceros, sin previa autorización escrita por el HNHU. Dicha prohibición comprende toda información que le sea administrada y/o sea obtenida antes, durante y luego de la ejecución de la contratación.

El servicio, creaciones intelectuales, científicas, entre otros, que se hayan realizado en el cumplimiento de las obligaciones del presente contrato, son de propiedad de LA ENTIDAD. En cualquier caso, los derechos de autor y demás derechos de cualquier naturaleza sobre cualquier material producido bajo las estipulaciones del presente requerimiento son cedidos a LA ENTIDAD en forma exclusiva.

El PROVEEDOR no podrá divulgar, revelar, entregar o poner a disposición de terceros, dentro o fuera de la ENTIDAD salvo autorización expresa de la institución, la información proporcionada por ésta para la prestación del servicio y, en general, toda información a la que tenga acceso o la que pudiera producir con ocasión del servicio que presta, durante y después de concluida la vigencia de la presente Orden de Servicio y/o Contrato.

25. **ANTICORRUPCIÓN**

El proveedor declara y garantiza no haber, directa o indirectamente o tratándose de una persona jurídica a través de sus socios, integrantes de los órganos de administración, apoderados, representantes legales, funcionarios, asesores, ofrecido, negociado o efectuado, cualquier pago o en general, cualquier beneficio o incentivo ilegal en relación al contrato. Asimismo, el proveedor se obliga a conducirse en todo momento, durante la ejecución del contrato con honestidad, probidad, veracidad e integridad y de no cometer actos ilegales o de corrupción directa o indirectamente. Además, el proveedor se compromete a comunicar a las autoridades competentes, de manera directa y oportuna, cualquier acto o conducta ilícita o corrupta de la que tuviera conocimiento.

26. **REQUISITOS DE CALIFICACIÓN**

B	CAPACIDAD TÉCNICA Y PROFESIONAL
B.3	CALIFICACIONES DEL PERSONAL CLAVE
B.3.1	FORMACIÓN ACADÉMICA
	<p><u>Requisitos:</u> Un (01) Profesional Responsable Ingeniero Civil o Arquitecto titulado.</p> <p><u>Acreditación</u> El Título del profesional será verificado por el órgano encargado de las contrataciones o comité de selección, según corresponda, en el Registro Nacional de Grados Académicos y Títulos Profesionales en el portal web de la Superintendencia Nacional de Educación Superior Universitaria - SUNEDU a través del siguiente link: https://enlinea.sunedu.gob.pe/ // o en el Registro Nacional de Certificados, Grados y Títulos a cargo del Ministerio de Educación a través del siguiente link: http://www.titulosinstitutos.pe/, según corresponda.</p>
B.3.2	CAPACITACIÓN
	<p><u>Requisitos:</u> • 40 horas lectivas, en curso de residencia y/o supervisión de proyectos de infraestructura. • 30 horas lectivas, en curso de seguridad y salud en el trabajo</p> <p><u>Acreditación:</u> Se acreditará con copia simple de CONSTANCIAS, CERTIFICADOS, U OTROS DOCUMENTOS, SEGÚN CORRESPONDA.</p>



NICOLAS CORDOVA TARAZONA
INGENIERO CIVIL
Reg. del Colegio de Ingenieros N° 50168

CARLOS ALBERTO
AIMA CHALCO
Ingeniero Electricista
CIP N° 276266

Página 9 de 57
MINISTERIO DE SALUD
Hospital Nacional "Hipólito Unanue"
M.C. DANTE MENDOZA BAEZ
CMP 32554 RNE 17935
Médico Jefe de Servicio de Ginecología





PERÚ

Ministerio
de Salud

Hospital Nacional "Hipólito
Unanue"

Unidad de Servicios
Generales y Mantenimiento

	<p>Importante</p> <p><i>Se podrá acreditar la capacitación mediante certificados de estudios de postgrado, considerando que cada crédito del curso que acredite la capacitación equivale a dieciséis horas lectivas, según la normativa de la materia.</i></p>
B.4	<p>EXPERIENCIA DEL PERSONAL CLAVE</p> <p><u>Requisitos:</u> Un (01) Profesional Responsable Contar con dos (02) años de experiencia como responsable o Residente o Especialista o Supervisor o Coordinador o Inspector en trabajos de Mejoramiento y/o Acondicionamiento y/o Mantenimiento y/o Ejecución y/o Ampliación, de: Edificaciones, y/o instalaciones sanitarias, y/o estructuras metálicas, de concreto o albañilería, y/o Construcción de edificaciones de concreto o metálicas en Infraestructura Hospitalaria.</p> <p><u>De presentarse experiencia ejecutada paralelamente (trasape), para el cómputo del tiempo de dicha experiencia sólo se considerará una vez el periodo traslapado.</u></p> <p><u>Acreditación:</u> La experiencia del personal clave se acreditará con cualquiera de los siguientes documentos: (i) copia simple de contratos y su respectiva conformidad o (ii) constancias o (iii) certificados o (iv) cualquier otra documentación que, de manera fehaciente demuestre la experiencia del personal propuesto.</p>
C	<p>EXPERIENCIA DEL POSTOR EN LA ESPECIALIDAD</p> <p><u>Requisitos:</u> El postor debe acreditar un monto facturado acumulado equivalente a S/. 226,000.00 (Doscientos veintiséis mil y 00/100 Soles), por la contratación de servicios iguales o similares al objeto de la convocatoria, durante ocho (8) años anteriores a la fecha de la presentación de ofertas que se computarán desde la fecha de la conformidad o emisión del comprobante de pago, según corresponda.</p> <p>En el caso de postores que declaren en el Anexo N° 1 tener la condición de micro y pequeña empresa, se acredita una experiencia del S/. 26,000.00 (Veintiséis Mil y 00/100 Soles), por la venta de servicios iguales o similares al objeto de la convocatoria, durante los ocho (8) años anteriores a la fecha de la presentación de ofertas que se computarán desde la fecha de la conformidad o emisión del comprobante de pago, según corresponda. En el caso de consorcios, todos los integrantes deben contar con la condición de micro y pequeña empresa.</p> <p>Se consideran servicios similares a los siguientes: Mejoramiento y/o Acondicionamiento y/o Mantenimiento y/o Ejecución y/o Ampliación, de: Edificaciones y/o instalaciones sanitarias y/o estructuras metálicas, de concreto o albañilería y/o Construcción de edificaciones de concreto o metálicas en Hospitales y/o Edificaciones en general.</p> <p><u>Acreditación:</u> La experiencia del postor en la especialidad se acreditará con copia simple de (i) contratos u órdenes de servicios, y su respectiva conformidad o constancia de prestación; o (ii) comprobantes de pago cuya cancelación se acredite documental y fehacientemente, con voucher de depósito, nota de abono, reporte de estado de cuenta, cualquier otro documento emitido por Entidad del sistema financiero que acredite el abono o mediante cancelación en el mismo comprobante de pago, correspondientes a un máximo de veinte (20) contrataciones.</p> <p>En caso los postores presenten varios comprobantes de pago para acreditar una sola contratación, se debe acreditar que corresponden a dicha contratación; de lo contrario, se asumirá que los comprobantes acreditan contrataciones independientes, en cuyo caso solo se considerará, para la evaluación, las veinte (20) primeras contrataciones indicadas en el Anexo N° 8 referido a la Experiencia del Postor en la Especialidad</p> <p>En el caso de servicios de ejecución periódica o continuada, solo se considera como experiencia la parte del contrato que haya sido ejecutada durante los ocho (8) años anteriores a la fecha de presentación de ofertas, debiendo adjuntarse copia de las conformidades correspondientes a tal parte o los respectivos comprobantes de pago cancelados.</p> <p>En los casos que se acredite experiencia adquirida en consorcio, debe presentarse la promesa de consorcio o el contrato de consorcio del cual se desprenda fehacientemente el porcentaje de las obligaciones que se asumió en el contrato presentado; de lo contrario, no se computará la experiencia proveniente de dicho contrato.</p>



NICOLAS CORDOVA TARAZONA
INGENIERO CIVIL
Reg. del Colegio de Ingenieros N° 50168

CARLOS ALBERTO
ALVARO CHALCO
Ingeniero Electricista
CIP N° 276266

Página 10 de 57

MINISTERIO DE SALUD
Hospital Nacional "Hipólito Unanue"

M.C. DANTE MENDOZA BAEZ
CMP. 32554 RNE. 17935
Médico Jefe de Servicio de Ginecología





PERÚ

Ministerio
de Salud

Hospital Nacional "Hipólito
Unanue"

Unidad de Servicios
Generales y Mantenimiento

Asimismo, cuando se presenten contratos derivados de procesos de selección convocados antes del 20.09.2012, la calificación se ceñirá al método descrito en la Directiva "Participación de Proveedores en Consorcio en las Contrataciones del Estado", debiendo presumirse que el porcentaje de las obligaciones equivale al porcentaje de participación de la promesa de consorcio o del contrato de consorcio. En caso que en dichos documentos no se consigne el porcentaje de participación se presumirá que las obligaciones se ejecutaron en partes iguales.

Si el titular de la experiencia no es el postor, consignar si dicha experiencia corresponde a la matriz en caso que el postor sea sucursal, o fue transmitida por reorganización societaria, debiendo acompañar la documentación sustentatoria correspondiente.

Si el postor acredita experiencia de otra persona jurídica como consecuencia de una reorganización societaria, debe presentar adicionalmente el **Anexo N° 9**.

Cuando en los contratos, órdenes de servicios o comprobantes de pago el monto facturado se encuentre expresado en moneda extranjera, debe indicarse el tipo de cambio venta publicado por la Superintendencia de Banca, Seguros y AFP correspondiente a la fecha de suscripción del contrato, de emisión de la orden de servicios o de cancelación del comprobante de pago, según corresponda.

Sin perjuicio de lo anterior, los postores deben llenar y presentar el **Anexo N° 8** referido a la Experiencia del Postor en la Especialidad

Importante

- Al calificar la experiencia del postor, se debe valorar de manera integral los documentos presentados por el postor para acreditar dicha experiencia. En tal sentido, aun cuando en los documentos presentados la denominación del objeto contractual no coincida literalmente con el previsto en las bases, se deberá validar la experiencia si las actividades ejecutó el postor corresponden a la experiencia requerida.
- En el caso de consorcios, solo se considera la experiencia de aquellos integrantes que se hayan comprometido, según promesa de consorcio, a ejecutar el objeto materia de la convocatoria, conforme a la Directiva "Participación Proveedores en Consorcio en las Contrataciones del Estado".

Cabe precisar que, de acuerdo con la **Resolución N° 0065-2018-TCE-S1 del Tribunal de Contrataciones del Estado**:

"... el solo sello de cancelado en el comprobante, cuando ha sido colocado por el propio postor, no puede ser considerado como una acreditación que produzca fehaciencia en relación a que se encuentra cancelado. Admitir ello equivaldría a considerar como válida la sola declaración del postor afirmando que el comprobante de pago ha sido cancelado"

(...)

"Situación diferente se suscita ante el sello colocado por el cliente del postor [sea utilizando el término "cancelado" o "pagado"] supuesto en el cual sí se contaría con la declaración de un tercero que brinde certeza, ante la cual debiera reconocerse la validez de la experiencia".

27. LUGAR Y FECHA:

El Agustino, 25 de agosto de 2023.

28. ANEXOS

- MEMORIA DESCRIPTIVA
- PANEL FOTOGRAFICO
- ESPECIFICACIONES TECNICAS
- METRADOS
- PLANOS
- ESTRUCTURA DE COSTOS



NICOLAS CORDOVA TARAZONA
INGENIERO CIVIL
Reg. del Colegio de Ingenieros N° 50168

CARLOS ALBERTO
AIMACHALCO
Ingeniero Electricista
CIP N° 276266

MINISTERIO DE SALUD
Hospital Nacional "Hipólito Unanue"
M.C. DANTE MENDOZA BAEZ
C.M.P. 32554 R.N.E. 17935
Médico Jefe de Servicio de Ginecología





A. MEMORIA DESCRIPTIVA

1. Antecedentes:



PERÚ

Ministerio
de Salud

Hospital Nacional "Hipólito
Unanue"

Unidad de Servicios
Generales y Mantenimiento

B. PANEL FOTOGRAFICO

I. DESCRIPCION DEL ESTADO ACTUAL:

A continuación, se presenta una muestra fotográfica del estado situacional de la infraestructura del Establecimiento de Salud

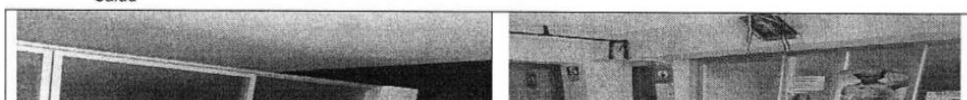

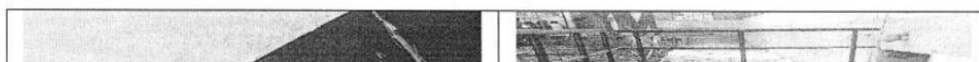



PERÚ

Ministerio
de Salud

Hospital Nacional "Hipólito
Unanue"

Unidad de Servicios
Generales y Mantenimiento

C. CARACTERISTICAS DEL SERVICIO

01.00.00 ESTRUCTURAS
01.01.00 TRABAJOS PRELIMINARES
01.01.01 MOVILIZACIÓN Y DESMOVILIZACIÓN DE MATERIALES, EQUIPOS Y HERRAMIENTAS.
Descripción



01.01.04 DESMONTAJE DE PUERTAS DE ALUMINIO

Descripción

Se refiere a desmontaje de la puerta de aluminio corredizo de ingreso a Consultorio 1, 2, Emergencia e ingreso a Pasadizo



PERÚ Ministerio de Salud

Hospital Nacional "Hipólito Unanue"

Unidad de Servicios Generales y Mantenimiento

proceder a la instalación de andamios o escaleras y tomando todas las medidas de seguridad correspondientes, efectuar la desconexión eléctrica y desmontaje de los artefactos de alumbrado.

Unidad de medida

La unidad (und)

01.01.09 DEMONTAJE DE DIVISIONES DE ALUMINIO CON MARCOS DE ALUMINIO

Descripción

Se refiere al desmontaje de divisiones de aluminio con marcos de aluminio que separa los ambientes Consultorio 1 y 2 y Ecografía existente, así como las divisiones de aluminio que hay en fachada de Consultorio 2 y fachada de Ecografía. Asimismo la división de aluminio en SS.HH.

Se desmontará con cuidado para no dañar las divisiones de aluminio. Debe tenerse en cuenta que los elementos a retirarse deberán conservarse intactos en su integridad física, ya que son elementos que pueden ser reutilizados.

Unidad de medida

Será en metro cuadrado (m2)

01.01.10 RETIRO DE APARATOS SANITARIOS

Descripción

Se refiere a desmontar aparatos sanitarios de SS.HH. existente, especificado en los planos. Asimismo se demontará lo lavatorios o lavaderos existentes en Consultorio 1, 2 y Ecografía, la cual forma parte de las actividades a realizar.

Metodo de ejecución

Este numeral incluye: desmontaje, retiros, apilamiento del desmonte y limpieza de las superficies donde se ha efectuado la intervención para el retiro del aparato sanitario que no participa en el diseño según planos. Se deberá tener especial cuidado de cualquier instalación, tubería o accesorio existente el cual debe conservarse o permanecer en funcionamiento. El procedimiento para el retiro de dichos elementos será de la siguiente manera:

Las instalaciones, aparatos, o accesorios a desmontar de las estructuras existentes, deberán ser realizado con las herramientas adecuadas, con el fin de no dañar las estructuras, para lo cual el contratista deberá contar con suficiente personal para realizar la actividad en tiempo prudencial para que no afecte el Servicio.

Unidad de medida

Será la Unidad (und).

01.01.11 RETIRO DE TABIQUE DRYWALL

Descripción

Se refiere al tabique de drywall de 1 cara en pared límite de Mastecmómia a retirar por encontrarse en mal estado. Gran parte se encuentra húmedo u hongoado. Dicho tabique tiene una altura de 2 metros y el largo abarca toda la pared limítrofe hasta donde se encuentra tapeado el pasadizo tal como figura en los planos.

Unidad de medida

Erá en metro cuadrado (m2)

01.01.12 RETIRO DE TABIQUE BAJO DE LADRILLO

Descripción

Se refiere al retiro de tabique bajo de ladrillo divisorio de ambientes que no están considerados en el nuevo diseño arquitectónico.

Será necesario prever todas las medidas de seguridad que demanda la ejecución de este numeral; tanto para garantizar la no caída de los materiales en trabajo, como su seguridad. Asimismo, se tomarán todas las precauciones necesarias para evitar daños o accidentes al personal y terceros.

Unidad de medida

Será en metro cuadrado (m2)

01.01.13 RETIRO DE COLUMNAS BAJAS

Descripción

Se refiere al retiro de columnas bajas de concreto (3 und) que no llegan al techo en vista que no están considerados en la nueva propuesta arquitectónica.

Será necesario prever todas las medidas de seguridad que demanda la ejecución de este numeral; tanto para garantizar la no caída de los materiales en trabajo, como su seguridad. Asimismo, se tomarán todas las precauciones necesarias para evitar daños o accidentes al personal y terceros.

01.01.14 RETIRO DE CENEFA

Descripción



NICOLAS CORDOVA TARAZONA
INGENIERO CIVIL
Reg. del Colegio de Ingenieros N° 50158

CARLOS ALBERTO
AIMA CHALCO
Ingeniero Electricista
CIP N° 276266

Página 17 de 57

MINISTERIO DE SALUD
Hospital Nacional "Hipólito Unanue"
M.C. DANTE MENDOZA BAEZ
CMP. 32554 RNE. 17935
Médico Jefe de Servicio de Ginecología







PERÚ Ministerio
de Salud

Hospital Nacional "Hipólito
Unanue"

Unidad de Servicios
Generales y Mantenimiento

01.02.02 ENCOFRADO Y DESENCOFRADO PARA MESADA

Descripción

Básicamente se ejecutarán con madera sin cepillar y con un espesor mínimo de 1 ½".

El encofrado llevará puntales y tornapuntas convenientemente distanciados. Las caras interiores del encofrado deben de guardar el alineamiento, la verticalidad, y ancho de acuerdo a lo especificado para cada uno de los elementos estructurales en los planos. Cabe indicar que se podrá utilizar otro tipo de material que cuente con la aprobación respectiva del Ingeniero Supervisor.

El material que se utilizará para fabricar el encofrado podrá ser madera, formas prefabricadas, metal laminado u otro





PERÚ

**Ministerio
de Salud**

Hospital Nacional "Hipólito
Unanue"

Unidad de Servicios
Generales y Mantenimiento

Rieles Horizontales:

Son canales tipo U de anclaje que van adosados horizontalmente a cada 60 cm con clavos fulminantes o tornillo con tarugos.

Parantes Metálicos:

Son canales tipo C de soporte intermedio y de encuentro entre placas que se ubican en forma vertical a cada 40.7 cm.

Cinta de malla autoadhesiva:

Elemento de terminación formado por una banda de malla autoadhesiva de fibras de cruzadas, para juntas y reparaciones de la placa.





PERÚ

Ministerio
de Salud

Hospital Nacional "Hipólito
Unanue"

Unidad de Servicios
Generales y Mantenimiento

Se usará cinta antideslizante de 1m de longitud en cada grada de escalera de ingreso a Mastectomía como una medida de protección ayudando a prevenir caídas en escaleras a los usuarios que usan dicha escalera, tener una correcta visualización de las gradas de escalera.

La cinta antideslizante debe tener un alto poder de sujeción, excelente desempeño en condiciones de humedad. Al momento de aplicar la cinta la superficie debe estar limpia, seca y libre de grasas u otros contaminantes.

Unidad de Medida

Será en metro lineal (ml)

02.04.00 ZOCALOS Y CONTRAZOCALOS

02.04.01 ZOCALO DE PORCELANATO H=1.30m EN SS,HH., PARED DE LAVADEROS Y MESADA

Descripción

Se refiere a la instalación de zócalo de porcelanato en los muros del ambiente de SS,HH, altura de zócalo de 1.30m., Según se indica en los planos propuestos de Arquitectura..

Se está considerando también el enchape de porcelanato en pared en zona donde está el lavadero de acero inoxidable Ecografía y en zona donde están los lavatorios Consultorio 1 y 2

Asimismo se está considerando el enchape de la mesada de concreto.

Consideraciones antes de su instalación:

- Las dimensiones y colores serán coordinados con la supervisión del servicio.
- El porcelanato será brillante.

Materiales

Porcelanato de 0.60 x 0.60 m. de alto tránsito O FORMATO SIMILAR

Pegamento para el asentado del Porcelanato.

Sellador protector del porcelanato.

Crucetas de 2mm.

Fragua del color del porcelanato.

Método de ejecución

Se usará pegamento especial recomendado por el fabricante del porcelanato.

Se usará sellador para el porcelanato con la finalidad de protegerlo y darle mayor duración en su acabado.

Se instalará el porcelanato dejando un espacio de 2mm entre cada una, ubicando las crucetas de tal manera que se mantengan alineadas y niveladas.

Se colocará fragua de color similar al porcelanato para cubrir las uniones de los porcelanatos.

Utilizar plantilla de guía.

Se deberán utilizar las herramientas necesarias para esta instalación. Después de ser instalados, no se debe tocar el zócalo dentro de las 48 horas, para garantizar una mejor adhesión sin imperfecciones.

Unidad de medida

Será en metro cuadrado (m2).

02.04.02 CONTRAZOCALO SANITARIO DE TERRAZO PULIDO H= 0.10m

Descripción

Los contrazócalos sanitarios de terrazo pulido se realizarán en ambiente de Mastectomía, SS,HH. y Pasadizo o Sala de reposo, según altura y diseño de 0.10cm, indicado en plano, estará formado por una curva o media caña de 5cm de radio, como empalme con el piso rematando con una bruña o platina metálica. Platina metálica de aluminio en encuentro de contrazócalo con piso de porcelanato.

Unidad de medida

Será el metro lineal (ml).

02.05.00 CARPINTERIA METALICA Y DE MADERA

02.05.01 SUMINISTRO E INSTALACION DE PUERTA DE ALUMINIO CON POLICARBONATO

Descripción

Son las puertas de Ecografía, Consultorio 2 y Consultorio 1 de la edificación descrita en los planos, están conformadas por perfilera de aluminio pesado y plancha de policarbonato lechoso de espesor de 6mm. Se utilizarán perfiles de aluminio anodizado color aluminio natural, conservando las características de diseño expresadas en planos.

Como regla general, todas tendrán marcos en los sistemas especificados, y se deberán conseguir juntas herméticas que impidan el ingreso del viento y polvo.

Materiales



NICOLAS CORDOVA TAJA
INGENIERO CIVIL
Reg. del Colegio de Ingenieros N° 1744

CARLOS ALBERTO
AMA CHALCO
Ingeniero Electricista
CIP N° 276266

Página 23 de 57
MINISTERIO DE SALUD
Hospital Nacional "Hipólito Unanue"
M.C. DANTE MENDOZA BAEZ
C.M.P. 32554 R.N.E. 17935
Médico-Jefe de Servicio de Ginecología







PERÚ Ministerio de Salud

Hospital Nacional "Hipólito Unanue"

Unidad de Servicios Generales y Mantenimiento

Toda la carpintería de aluminio tendrá los accesorios de fijación, seguridad y otros, que sean necesarios para su correcto funcionamiento, recomendados o garantizados por el proveedor.

Se utilizarán cristales pavonado y lamina de seguridad, tipo llovizna. Sin embargo, el fabricante podrá recomendar los espesores óptimos y adecuados para los paños.

Método de ejecución

Se seguirán los procedimientos indicados por el fabricante, instalado en lo posible después de terminados los trabajos de ambiente.

Unidad de medida

Metro cuadrado (m2)

02.05.05 MANTENIMIENTO DE PUERTA PRINCIPAL DE FIERRO DE 2 HOJAS y DE SS.HH.

Descripción

Comprende el mantenimiento de las puertas de hierro con vidrio de dos hojas de ingreso principal de Mastectomia y la puerta de hierro y vidrio de SS,HH.

El mantenimiento consiste en lijado, masillado y pintado con base zincromato y 2 manos de pintura esmalte de las puertas. asimismo comprende revisión de bisagras de hierro, que la cerradura este operativa o en todo caso su cambio.y que las puerta no esté descuadrada.

Al final las puertas deben quedar bien cuadrada, con buen acabado y operativa.

Unidad de medida

Metro cuadrado (m2)

02.05.06 REJA PROTECTORA DE FIERRO PARA VENTANA DE FACHADA

Descripción

Se refiere al suministro e instalación de la reja de hierro cuadrado liso de 12mm como protección de ventana de fachada exterior. En este numeral también se está considerando el cerramiento con tabiquería drywall de fibrocemento e=6mm el espacio de vano que se indica en el plano de detalle de esta ventana. Asimismo se incluye el trabajo de prolongar la tubería de 4" PVC hacia afuera.

Unidad de medida

La Unidad (und)

02.05.07 PUERTA METALICA DE 2 HOJAS EN PASADIZO

Descripción

Se refiere al suministro e instalación de la puerta metálica de 2 hojas y marco metálico en pasadizo (que da al sótano).

Será contraplacada con plancha metálica lisa e= 1/16".

En este numeral se está considerando el pintado de la puerta por ambas caras con base zincromato y pintura esmalte 2 manos, cerraduras, bisagras, 2 jaladores.

Unidad de medida

La Unidad (und)

02.06.00 PINTURA

02.06.01 PINTURA EN MUROS INTERIORES CON LATEX

02.06.02 PINTURA LATEX EN CIELO RASO

02.06.03 PINTURA LATEX EN MUROS EXTERIORES DE FACHADA PRINCIPAL DE MASTECTOMIA Y PAREDES DE ESCALERA

Descripción

El numeral 02.06.01 se refiere al pintado con pintura látex de los muros interiores de los ambientes de Mastectomia, SS,HH y el pasadizo.

El numeral 02.06.02 se refiere al pintado con pintura látex en cielo raso de los ambientes de Mastectomia, SS,HH y el pasadizo.

El numeral 02.06.03 se refiere al pintado con pintura látex de los muros exteriores de la fachada principal de Mastectomia y paredes de escalera y murito donde se apoya la baranda metálica.



NICOLAS CORDOVA TARAZONA
INGENIERO CIVIL
Reg. del Colegio de Ingenieros N° 50168

CARLOS ALBERTO
AIMA CHALCO
Ingeniero Electricista
CIP N° 276266

Página 25 de 57

MINISTERIO DE SALUD
Hospital Nacional "Hipólito Unanue"

M.C. DANTE MENDOZA BAEZ
CMP 32554 RNE 17935
Médico Jefe de Servicio de Ginecología





Requisitos para Pinturas

La pintura a ser aplicada deberá extenderse fácilmente con la brocha o rodillo (brochabilidad), resistente al lavado.



PERÚ Ministerio
de Salud

Hospital Nacional "Hipólito
Unanue"

Unidad de Servicios
Generales y Mantenimiento

El numeral 02.06.04 se refiere al pintado de pasamanos de fierro de tubo de 2" de diámetro existente en la escalera de ingreso a Mastectomía

El numeral 02.06.06 se refiere al pintado de ventana de fierro de SS.HH.

Método de ejecución

El trabajo de pintado consiste primeramente en el lijado de barandas, pasamanos y ventana de fierro, utilizando escobillas y lija de fierro.

Luego se aplicará base zincromato en la carpintería metálica en general,

Al final se aplicará 2 manos de pintura esmalte epoxi de color gris.





PERÚ

Ministerio
de Salud

Hospital Nacional "Hipólito
Unanue"

Unidad de Servicios
Generales y Mantenimiento

Descripción

La partida se refiere al suministro e instalación de la caja de válvula de acero inoxidable que será de marco, bisagra y puerta de acero inoxidable SS304/ de espesor adecuado / incluye chapa y llave. Se usa este tipo de caja en el Hospital por asepsia. Se instalará en SS.HH. de Mastectomía a intervenirse. La valvula de control de agua irá en un nicho. Será la unidad (und)

03.01.05 VALVULA ESFERICA DE BRONCE ½" DE 150 PSI EN TUBO DE ABASTO PARA CONTROL DEL INGRESO DE AGUA



PERÚ

Ministerio
de Salud

Hospital Nacional "Hipólito
Unanue"

Unidad de Servicios
Generales y Mantenimiento

Será el Punto (pto)

03.03.10 EMPALME DE RED DE DESAGUE DE PVC PESADO NUEVA DE 2" A RED DE DESAGUE EXISTENTE

Descripción

Se refiere a empalmar la nueva tubería de desagüe de PVC pesado de 2" que sirve de descarga del desagüe de los lavatorios de Consultorios 1 y 2 y lavadero de Ecografía a la troncal de desagüe de PVC existente.

El material para empalmar será de PVC pesado

Unidad de medida

Será la unidad (und)

04.00.00 INSTALACIONES ELECTRICAS

Descripción

Comprende las instalaciones de suministro eléctrico, tableros de distribución, protección y control redes de distribución, salidas para utilización de energía eléctrica, protección eléctrica o sistema de puesta a tierra, iluminación interior y exterior. El proyectista evaluador debe prestar especial atención a este componente básico, ya que el buen funcionamiento del equipamiento médico, sistemas informáticos – equipos de cómputo dependen de un sistema eléctrico que cumpla la normatividad vigente.

04.01.00 MANTENIMIENTO CORRECTIVO TABLEROS ELECTRICOS

04.01.01 DESMONTAJE DE TABLERO ELECTRICO EXISTENTE, DESCONEXIÓN DE INTERRUPTORES TERMOMAGNETICO.

Descripción

Consiste en el desmontaje de tablero existente, en la cual deberá estar desenergizado el tablero, el picado o corte deberá ser a medida del nuevo tablero eléctrico empotrado y la colocación del nuevo cableado eléctrico.

En caso faltase cableado eléctrico al montar el nuevo tablero eléctrico, se realizará los empalmes que tendrá como objetivo contar con un sistema de aislamiento equivalente al aislamiento del cable, por lo que se deberá de realizar tal empalme solo por personal calificado para tal tarea. Dicho tablero será entregado mediante acta a la Unidad de Servicios Generales y mantenimiento.

Medición

unidad (und)

04.01.02 SUMINISTRO E INSTALACION TABLERO ELECTRICO MASTECTOMIA, EMPOTRADO 20 POLOS, INCLUYE PROTOCOLO DE PRUEBAS, ACTUALIZACION DE PLANOS ELECTRICOS, ATERRAMIENTO DE TABLERO ELECTRICO, DIAGRAMAS UNIFILAR Y DIRECTORIOS ACTUALIZADOS.

Descripción

Serán de construcción funcional y comprenderán todos los elementos electromecánicos, eléctricos y eventualmente electrónicos, interconectados eléctricamente para la ejecución de sus funciones, será fabricado de acuerdo al diagrama unifilar.

Estará formado de:

- Gabinete de tablero eléctrico empotrado
- Interruptores termomagnéticos y diferenciales tipo "AC"

Características:

Caja metálica fabricada con plancha de acero galvanizado de 1,5 mm de espesor.

Puerta y mandil fabricados con plancha de acero laminado al frío de 1,2 mm de espesor, según norma JIS 3141 y ASTM A 36; y bisagras con eje de acero según norma ISO h 11.

Tratamiento de pre-pintado, consistente en proceso de decapado y fosfatizado de hierro en frío, y pintado con polvo gris RAL 7032, con espesor promedio de 100 micras.

Todas las partes de la puerta son pretratadas con fosfato de hierro, desmineralizadas y protegidas con pintura al polvo RAL 7042, 7035 ó 7032 con acabado estructurado.

Base aislante construida por moldeo por compresión, con resina fenólica de alta pureza, con propiedades dieléctricas para aislamiento de 500 mega ohmios. Con barras de cobres de 99.9 % de pureza, de 2.3 y 3 mm de espesor y 20 mm de ancho, apropiado para cargas hasta 237 amperios o según requerimiento. Con accesorios unidos por remachado mecánico y auto perforantes.

El tablero deberá ofrecer una máxima protección al usuario y al equipo con un grado de protección IP40, IP54 según IEC 60529



NICOLAS CORDOVA TARAZONA
INGENIERO CIVIL
Reg. del Colegio de Ingenieros N° 50168

CARLOS ALBERTO
AIMA CHALCO
Ingeniero Electricista
CIP N° 276266

Página 30 de 57

MINISTERIO DE SALUD
Hospital Nacional "Hipólito Unanue"
M.C. DANTE MENDOZA BAEZ
C.M.P. 32554 R.N.E. 17935
Médico Jefe de Servicio de Ginecología





PERÚ

Ministerio
de Salud

Hospital Nacional "Hipólito
Unanue"

Unidad de Servicios
Generales y Mantenimiento

Gabinetes.

Estará formado por

a) Cajas

- Será del tipo para empotrar de acuerdo con lo indicado en los planos del proyecto, construida de fierro galvanizado de 1.5 mm con troquelado para el ingreso de tuberías de 15, 20, 25, 35, 40 y 50 mm, de acuerdo a alimentadores y distribución.
- Puerta y mandil fabricados con plancha de acero laminado al frío de 1,2 mm de espesor, según norma JIS 3141 y ASTM A 36; y bisagras con eje de acero según norma ISO h 11.
- Tratamiento de pre-pintado, consistente en proceso de decapado y fosfatizado de fierro en frío, y pintado con polvo gris RAL 7042, con espesor promedio de 100 micras
- Todas las partes de la puerta son pretratadas con fosfato de fierro, desmineralizadas y protegidas con pintura al polvo RAL 7042, 7035 ó 7032 con acabado estructurado
- Las dimensiones de las cajas serán recomendadas por los fabricantes y deberán tener el espacio necesario a los cuatro costados para poder hacer el alambrado en ángulo recto.

b) Marco y Tapas

- Serán construidos de plancha LAF de 1.5 mm de espesor. El marco llevará una plancha que cubra los interruptores. La puerta se fija mediante bisagras soldadas lateralmente al contorno y tienen como dispositivo de cierre una cerradura rectangular con llave y botón de apertura, tanto la protección frontal con puerta, así como la bandeja serán sometidos a un acondicionamiento metálico de limpieza profunda y acabado con pintura electrostática en polvo del tipo epoxi polyester texturada color beige RAL 7032. Todos los componentes metálicos internos utilizados para la fijación de los equipos eléctricos serán sometidos a un baño electrolítico de tropicalizado, que permite formar una malla equipotencial de toda la soportaria interna. Las uniones de estos componentes se realizan igualmente con elementos de fijación (pernos, tuercas, arandelas planas y de presión).
- Los Tableros estarán debidamente equipados con Interruptores Termomagnéticos de Marca reconocida y que cumplan con las normas internacionales como IEC60947-2 en baja tensión.
- Y deberá de llevar la denominación del tablero pintada en el frente de color negro.
- En la parte interior de la tapa llevará un compartimiento donde se alojará y asegurará firmemente una cartulina blanca con el directorio de los circuitos y el esquema unifilar de acuerdo a ejecución del servicio; Este directorio debe ser hecho con letras mayúsculas y ejecutado en imprenta, dos copias igualmente hechas en imprenta, deben ser remitidas a la Entidad.

c) Barras y accesorios

- Las barras principales deben ir colocadas aisladas de todo el gabinete de tal manera de cumplir exactamente con las especificaciones técnicas.
- El tablero presentará un juego de barras para el sistema trifásico o monofásico según requerimiento, 230V+PE.
- Con barras de cobres de 99.9 % de pureza, de 2,3 y 3 mm de espesor y 20 mm de ancho, apropiado para cargas hasta 237 amperios o según requerimiento.
- Se extenderá en toda su longitud una barra de tierra con capacidad mínima igual al 50% de la capacidad de las barras principales en el tablero eléctrico, de cobre electrolítico de 99.9% de conductibilidad, sección rectangular, directamente empernado al gabinete con 2 agujeros.
- El tablero deberá ofrecer una máxima protección al usuario y al equipo con un grado de protección IP40, IP54 según IEC 60529.

d) Interruptores termomagnéticos

- Los interruptores serán del tipo riel DIN automático, termomagnético no fuse, debiendo emplearse unidades bipolares y tripolares de acuerdo a requerimiento, con palanca de accionamiento.
- Los interruptores serán de conexión rápida, tanto en operación automática o manual y tendrán características de operación de tiempo inverso, asegurado por el empleo de un elemento de desconexión bimetálico, completando por un elemento magnético.
- Interruptores termo magnético Bipolar o tripolares con cámara apaga chispas de material aislante no higroscópico, altamente resistente al calor, con una capacidad de interrupción simétrica mínima de 20 KA hasta 32 A en 230V. Deberá de cumplir como mínimo con las normas IEC 60898-1 y 60947-2



NICOLAS
INGENIERO CIVIL
Reg. del Colegio de Ingenieros N° 52168

CARLOS ALBERTO
ALMA CHALCO
Ingeniero Electricista
CIP N° 276266

Página 31 de 57

MINISTERIO DE SALUD
Hospital Nacional "Hipólito Unanue"
M.C. DANTE MENDOZA BAEZ
CMP. 32554 RNE. 17935
Médico Jefe de Servicio de Ginecología





- Interruptores automáticos tripolares en la caja moldeada con una capacidad de interrupción simétrica mínima de 25 KA en 240V. Salvo indicación contraria en los planos. Tensión de aislamiento $U_i=690V$, con contactos de aleación de plata endurecida, con terminales atornillados con contacto de presión, operación manual en estado estable y



PERÚ

Ministerio
de Salud

Hospital Nacional "Hipólito
Unanue"

Unidad de Servicios
Generales y Mantenimiento

Descripción

Serán interruptores automáticos del tipo termomagnético, para protección contra sobrecargas y cortocircuitos; del tipo para ser fijados en riel DIN-35. Los interruptores tendrán contactos de presión accionados por tornillos para recibir los conductores; los contactos serán de aleación de plata. Su mecanismo de disparo debe ser de apertura libre de tal forma que no pueda ser forzado a conectarse mientras subsistan las condiciones de cortocircuito. Llevarán claramente marcadas las palabras OFF y ON.

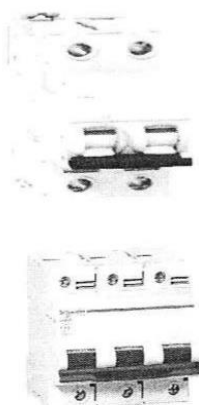

ESPECIFICACIONES TÉCNICAS	
APLICACIÓN DEL DISPOSITIVO	DISTRIBUCIÓN
NOMBRE DEL PRODUCTO	ACTI 9 IC60 RCBO O SIMILAR
TIPO DE PRODUCTO O COMPONENTE	INTERRUPTOR AUTOMÁTICO EN MINIATURA
NOMBRE CORTO DEL DISPOSITIVO	IC60N
NÚMERO DE POLOS	2P,3P
NÚMERO DE POLOS PROTEGIDOS	2,3
CORRIENTE NOMINAL (IN)	16 A,20 A,25 A, 32 A.
TIPO DE RED	CA DC
TECNOLOGÍA DE UNIDAD DE DISPARO	TÉRMICO-MAGNÉTICO
CÓDIGO DE CURVA	C
	20 KA ICU 220...240 V CA 50/60 HZ ICU

Unidad de medida

Unidad (und.)

04.01.06 SUMINISTRO E INSTALACION DE INTERRUPTORES TERMOMAGNETICOS 2x20A RIEL DIN, CURVA C , EN TD - MASTECTOMIA.

Descripción

Los interruptores diferenciales Clase AC de la distribución final en baja tensión están totalmente coordinados con los interruptores termomagnéticos para garantizar una protección absoluta de las personas y los equipos contra la electrocución, el riesgo de incendio y la mejora de la continuidad del servicio. Proporcionan protección esencial en la pequeña construcción industrial y comercial.

El interruptor con una sensibilidad 30mA te ofrece una protección de personas contra las descargas eléctricas por contacto directo e indirectos.



NICOLAS CORDOVA TARAZONA
INGENIERO CIVIL
Reg. del Colegio de Ingenieros N° 50168

CARLOS ALBERTO
AIMA CHALCO
Ingeniero Electricista
CIP N° 276266

Página 33 de 57

MINISTERIO DE SALUD
Hospital Nacional "Hipólito Unanue"

M.C. DANTE MENDOZA BAEZ
CMP. 32554 RNE. 17935
Médico Jefe de Servicio de Ginecología





ESPECIFICACIONES TÉCNICAS		
NOMBRE DEL PRODUCTO	DEL	ACTIVO O SIMILAR



PERÚ Ministerio de Salud

Hospital Nacional "Hipólito Unanue"

Unidad de Servicios Generales y Mantenimiento

Esta prueba es necesaria solo para los conductores situados entre interruptores, dispositivos de protección y otros puntos en los cuales el circuito puede ser interrumpido.

Durante las pruebas, la instalación deberá ser puesta fuera de servicio por la desconexión en el origen de todos los conductores activos y el neutro de ser el caso.

Las pruebas deberán efectuarse con tensión directa conforme se indica en la tabla anterior.

Unidad de medida:

Global (glb)

04.02.00 **INSTALACION ALUMBRADOS Y TOMACORRIENTES**

04.02.01 **DESMONTAJE DE LUMINARIAS COVENCIONALES EXISTENTE**

Descripción.

Consiste en el desmontaje de las luminarias existentes, en la cual deberá estar desenergizado desde tablero eléctrico dicho equipos de iluminación será entregado mediante acta a la Unidad de Servicios Generales y mantenimiento.

Medición

unidad (und)

04.02.02 **SUMINISTRO E INSTALACION DE LUMINARIAS LED 600X600cm, 36w 4000lm BLANCO FRIO 6500K ADOSADO, INCLUYE ACCESORIOS PARA SU FIJACIÓN.**

Descripción

Artefacto de iluminación tipo led, deberá cumplir con las características técnicas indicadas o similar en la presente especificación, la luminaria será proporcionada en perfecto estado de funcionamiento junto con la totalidad de accesorios, elementos de sujeción y montaje.

Características técnicas

Flujo luminoso	4,000 lm
Temperatura de color correlacionada	6500 K
Eficacia luminica (promedio) (nominal)	111 lm/W
Índice de producción de color (IRC)	≥80
Temperatura	
Rango de temperatura ambiente	+10 a +45 °C
Controles y atenuación	
Regulable	No
Controlador/unidad de potencia/transformador	Fuente de alimentación (Encendido/Apagado)
Salida luminica constante	No
Mecánica y carcasa	
Material de la carcasa	Aluminio
Color de la carcasa	Blanco
Aprobación y aplicación	
Código de protección de ingreso	IP20 [Protección para los dedos]
Clase de protección IEC	Clase de seguridad II
Rendimiento inicial (cumple con normas IEC)	
Tolerancia del flujo luminoso	+/-10%
Tolerancia del consumo de energía	+/-10%
Rendimiento a lo largo del tiempo (cumple con normas IEC)	
Vida útil media L70B50	50,000 hora(s)



NICOLAS CORDOVA TARAZONA
INGENIERO CIVIL
Reg. del Colegio de Ingenieros: N° 50168

CAFILOS ALBERTO
A.M.A CHALCO
Ingeniero Electricista
CIP N° 276266

Página 35 de 57

MINISTERIO DE SALUD
Hospital Nacional "Hipólito Unanue"
M.C. DANTE MENDOZA BAEZ
CMP 32554 RNE: 17935
Médico Jefe de Servicio de Ginecología







PERÚ Ministerio de Salud

Hospital Nacional "Hipólito Unanue"

Unidad de Servicios Generales y Mantenimiento

Cuenta con sensor	No
Rosca lámpara	Led integrado
Cuenta con led integrado	Si
Nivel de protección	IP65

Unidad de medida

Unidad (und.)

04.02.05 SUMINISTRO E INSTALACION DE LUMINARIA DE EMERGENCIA 2.5W >200lm 6500K,INCLUYE CAJAS DE PASO,CANALIZACION Y CABLEADO ELECTRICO.

Descripción

Artefacto de iluminación tipo led, deberá cumplir con las características técnicas indicadas en la presente especificación, la luminaria será proporcionada en perfecto estado de funcionamiento junto con la totalidad de accesorios y elementos de sujeción y montaje.

Especificaciones Técnica

Potencia	2.5 W
Flujo Luminoso	> 200 lm
Temperatura de Color	6 500 K
Eficacia	105 lm/W
Tensión Nominal	100-277 V~
Factor de Potencia	>0.6
Índice de Protección	IP20
Ángulo de Apertura	110°
Atenuable	No
Índice de Reproducción de Color	(IRC) >70
Vida Útil	30 000 h (L70/B50)
Distorsión de Armónicas	(THD) <32%
Frecuencia	50/60 Hz
Temperatura de Operación	-20°C ~ 45°C
Temperatura de Almacenaje	-40°C ~ 70°C
Garantía	3 años
Material de la Luminaria	Polímero autoextinguible
Material del Difusor	Policarbonato
Tipo de Batería	Ion-Litio
Tiempo de Carga Completa de la batería	24 H
Tiempo de Encendido en Modo emergencia	90 minutos



CARLOS ALBERTO
ALIMA CHALCO
Ingeniero Electricista
CIP N° 276266

Página 37 de 57
MINISTERIO DE SALUD
Hospital Nacional "Hipólito Unanue"
M.C. DANTE MENDOZA BAEZ
CME 32554 RNE 17935
Médico Jefe de Servicio de Ginecología





Método de ejecución

El artefacto de iluminación será instalado siguiendo los procedimientos de manipulación estipulados por el fabricante del producto con el fin de garantizar la integridad de la instalación y la seguridad de los usuarios.



PERÚ

Ministerio
de Salud

Hospital Nacional "Hipólito
Unanue"

Unidad de Servicios
Generales y Mantenimiento

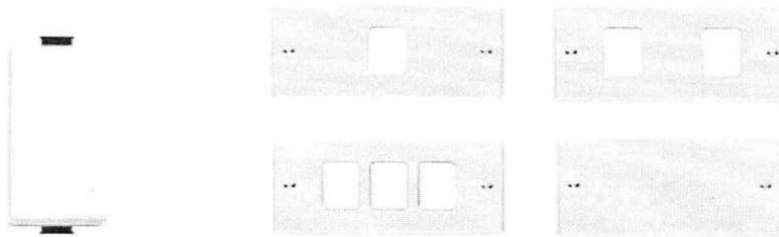

Método de ejecución

Los interruptores de encendido serán instalados en los lugares indicados en los planos de alumbrado, previo a la instalación se deberá verificar que las cajas metálicas de salida para los artefactos estén libres de virutas, trozos de concreto, polvo o cualquier otro elemento extraño; el interruptor deberá ser montado en forma perpendicular al piso usando un nivel, no se permite placas desniveladas y a alturas fuera de las indicadas.

Unidad de medida

Unidad (und).

04.02.08 SUMINISTRO E INSTALACION DE TOMA DUPLEX BLANCO/CON PLACA 2P+T 15/16A 127/250VAC 11 UND.Y TOMACORRIENTE DUPLEX 2P+T 16A 220VAC IP65 CON TAPA IDROBOX 3UND.,

Descripción

Se ha proyectado el desmontaje y montaje de tomacorrientes para tensión normal. Los tomacorrientes serán tipo doble, entrada plana, con toma de tierra, monofásico 16 A, 220V. Se considerará la placa de tomacorriente de color blanco para tensión normal.

Características técnicas

Tomacorriente-Normal

- Tomacorriente con línea a tierra
- Color blanco.
- Textura: Mate.
- Conexión prensa cable: permite una mayor seguridad en la conexión.
- Resistente al impacto.
- Tensión nominal: 250V AC; 127V AC
- Corriente nominal: 10A (250V-); 15A (125V-).
- Máxima sección conductores: 4 mm.
- Ensayo hilo incandescente: 850 °C.

Tomacorriente con cubierta de protección IP55

Tomacorriente doble universal para empotrar, instalación interior o exterior a prueba de intemperie, polvo y chorro de agua, con tapa idrobox y de cierre hermético, para 250 voltios de tensión nominal y 16 amperios de corriente nominal (mínimo). Cumplirán con norma técnica peruana. Estas unidades serán instaladas en el área cercana a lavaderos de acuerdo con indicaciones en los planos. Los tomacorrientes proyectados serán instalados a una altura de montaje de 0,30 m.s.n.p.t., y 1,10 b.i., m.s.n.p.t. salvo indicación contraria.

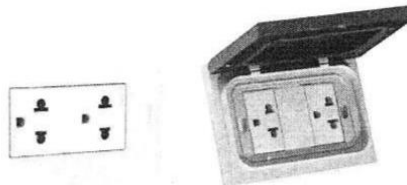

CARLOS ALBERTO
AIMA CHALCO
Ingeniero Electricista
CIP N° 276266

Página 39 de 57
MINISTERIO DE SALUD
Hospital Nacional "Hipólito Unanue"

M.C. DANTE MENDOZA BAEZ
CME 32554 RNE 1/7935
Médico Jefe de Servicio de Ginecología





Método de ejecución

Los tomacorrientes serán instalados en los lugares indicados en los planos eléctricos, previo a la instalación se deberá



PERÚ Ministerio de Salud

Hospital Nacional "Hipólito Unanue"

Unidad de Servicios Generales y Mantenimiento

DIAMETRO NOMINAL		DIAMETRO NOMINAL (Pulgada)	ESPESOR PARED (Pulgada)	PESO MINIMO (kg.)
(Pulgada)	(mm)			
1/2"	15	0.706	0.042	1.29
3/4"	20	0.922	0.049	1.97

Accesorios para electroductos tipo Conduit EMT:

- Curvas. - Serán del mismo material que el de la tubería, no está permitido el uso de curvas hechas en el proyecto, solo se usarán curvas de fábrica de radio normalizado.



- Tensión de Servicio: 450/750 V
- Temperatura operación : 80°C
- Norma Fabricación: NTP 370.352, IFC 60754.2, IFC 60330.2 CAT C

D. METRADOS

N°	CARACTERÍSTICAS DEL SERVICIO	UND	METRADO
01.00.00	ESTRUCTURAS		
01.01.00	TRABAJOS PRELIMINARES		
01.01.01	MOVILIZACION Y DESMOVILIZACION DE MATERIALES, EQUIPOS Y HERRAMIENTAS	glb	1.00
01.01.02	IMPLEMENTOS DE SEGURIDAD INDIVIDUAL Y COLECTIVA DURANTE EL SERVICIO	glb	1.00
01.01.03	TRAZO Y REPLANTEO	m2	103.38
01.01.04	DESMONTAJE DE PUERTAS DE ALUMINIO	m2	9.11
01.01.05	DESMONTAJE DE VENTANAS DE FIERRO	m2	1.57
01.01.06	RETIRO DE CONTRAZOCALO DE CERAMICO y CEMENTO	ml	80.87
01.01.07	RETIRO DE PISO CERAMICO	m2	102.73
01.01.08	RETIRO DE LUMINARIAS EXISTENTES	und	11.00
01.01.09	DESMONTAJE DE DIVISIONES DE ALUMINIO CON MARCOS DE ALUMINIO	m2	16.02
01.01.10	RETIRO DE APARATOS SANITARIOS	und	5.00
01.01.11	RETIRO DE TABIQUE DRYWALL	m2	57.20
01.01.12	RETIRO DE TABIQUE BAJO DE LADRILLO	m2	9.35
01.01.13	RETIRO DE COLUMNAS BAJAS	m3	0.24
01.01.14	RETIRO DE CENEFA	ml	9.10
01.01.15	RETIRO DE ZOCALO DE CERAMICO EN SS.HH. Y PARED DE LAVATORIOS	m2	12.25
01.01.16	RETIRO DE PUERTA METALICA EN PASADIZO	m2	3.93
01.01.17	LIMPIEZA GENERAL DURANTE Y AL FINAL DEL SERVICIO	m3	103.38
01.01.18	ELIMINACION DE MATERIAL EXCEDENTE	m3	15.50
01.02.00	MANTENIMIENTO DE MESADA DE CONCRETO		
01.02.01	CONCRETO f'c=140 KG/CM2 PARA MESADA	m3	0.07
01.02.02	ENCOFRADO Y DESENCOFRADO PARA MESADA	m2	1.19
01.02.03	ACERO Fy =4200 KG/CM2 PARA MESADA	kg	4.86
02.00.00	ARQUITECTURA		
02.01.00	MUROS Y TABIQUES		
02.01.01	MURO DE LADRILLO PARA MESADA Y ENCIMADO DE MURO EN VANO DE VENTANA	m2	2.05
02.01.02	TABQUERIA DRYWALL 1 CARA DE FIBROCEMENTO e=6mm EN PARED LIMITE DE AMBIENTE DE MASTECTOMIA	m2	57.20
02.01.03	TABQUERIA DRYWALL 2 CARAS DE FIBROCEMENTO e=8mm INTERIOR DE AMBIENTES DE MASTECTOMIA	m2	5.48
02.01.04	FALSA VIGA DRYWALL DE FIBROCEMENTO e=4mm PARA CUBRIR INSTALACIONES SANITARIAS DE AGUA Y DESAGUE	m2	16.72
02.01.05	CENEFA DE TRIPLAY FENOLICO CON PUERTAS CORREDIZAS	ml	9.10
02.02.00	TARRAJEO		
02.02.01	TARRAJEO DE MURO BAJO CON IMPERMEABILIZANTE EN MURO LIMITROFE	m2	18.05
02.02.02	RESANE DE TARRAJEO MEZCLA C: A 1:5, e=1.5cm	ml	4.69
02.02.03	TARRAJEO DE MESADA DE CONCRETO Y DE MURO ENCIMADO EN VANO DE VENTANA DE FACHADA EXTERIOR	m2	5.30
02.02.04	VESTIDURA DERRAMES	ml	6.13
02.03.00	PISOS		
02.03.01	NIVELACION DE CONTRAPISO	m2	102.73
02.03.02	PISO DE PORCELANATO 60x60M ALTO TRANSITO	m2	102.73
02.03.03	CINTA ANTIDESLIZANTE EN ESCALERA DE INGRESO	ml	10.00
02.04.00	ZOCALOS Y CONTRAZOCALOS		



N. CORDOVA TARRAZONA
INGENIERO CIVIL
Reg. del Colegio de Ingenieros N° 50168

C. A. Aima Ch...
Ingeniero Electricista
CIP N° 276266

MINISTERIO DE SALUD
Hospital Nacional Hipólito Unanue

M.C. DANTE MENDOZA BAEZ
CMP. 32554 RNE. 17935
Médico Jefe de Servicio de Ginecología





02.04.01	ZOCALO DE PORCELANATO H=1.30M EN SS.HH., PARED DE LAVADEROS Y MESADA	m2	17.01
02.04.02	CONTRAZOCALO SANITARIO DE TERRAZO PULIDO	ml	89.37
02.05.00	CARPINTERIA DE MADERA Y METALICA		



39

04.01.01	DESMONTAJE DE TABLERO ELECTRICO EXISTENTE , ,DESCONEXIÓN DE INTERRUPTORES TERMOMAGNETICO .	und	1.00
04.01.02	SUMINISTRO E INSTALACION TABLERO ELECTRICO MASTECTOMIA, EMPOTRADO 20 POLOS , INCLUYE PROTOCOLO DE PRUEBAS ,ACTUALIZACION DE PLANOS ELECTRICOS , ATERRAMIENTO DE TABLERO ELECTRICO , DIAGRAMAS UNIFILAR Y DIRECTORIOS ACTUALIZADOS	glb	1.00
04.01.03	SUMINISTRO E INSTALACION DE INTERRUPTORES TERMOMAGNETICOS 3x32A		1.00



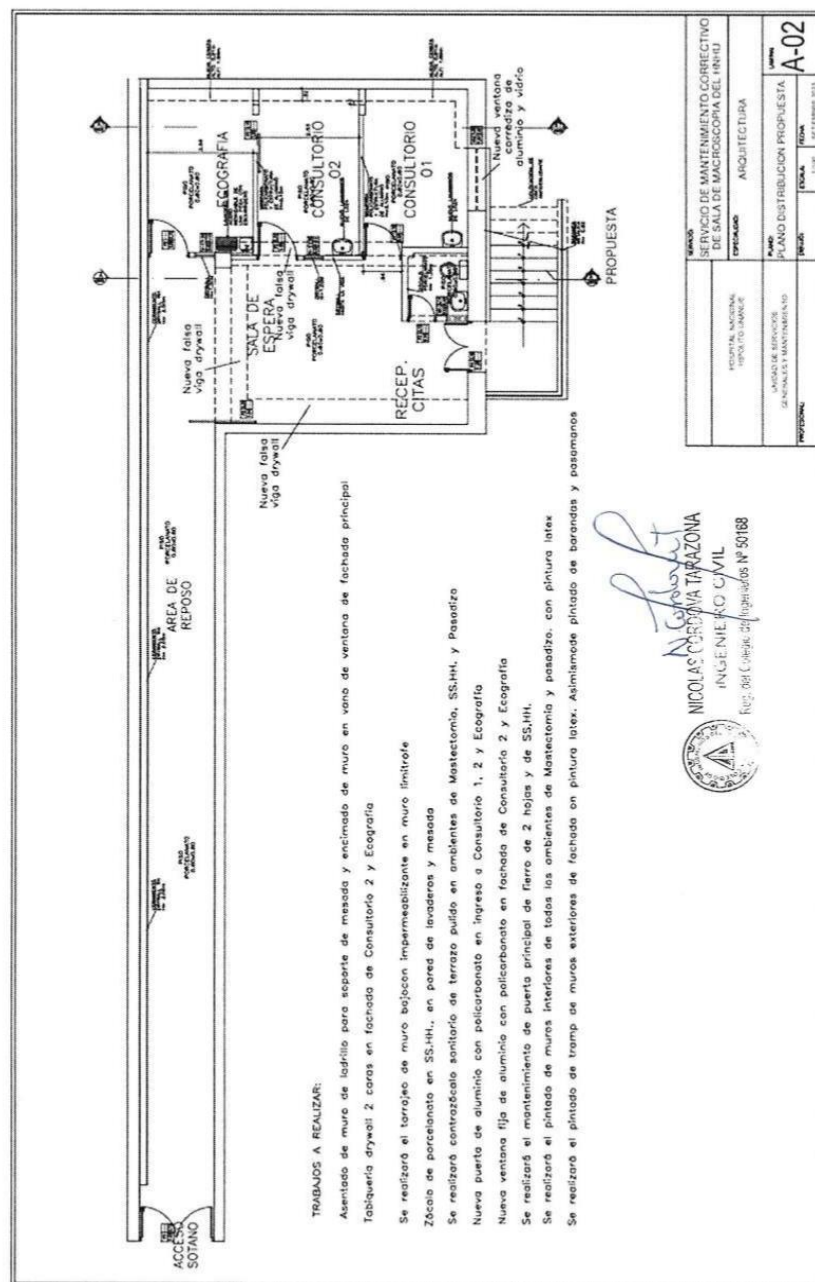

PERÚ

Ministerio
de Salud

CARLOS ALBERTO
LIMA CHALCO
Ingeniero Electricista
CIP N° 276266

Página 47 de 57
MINISTERIO DE SALUD
Hospital Nacional "Hipólito Unzué"

M.C. DANTE MENDOZA BAEZ
C.M.P. 32554 R.N.E. 17803
Médico Jefe de Servicio de Ginecología





PERÚ | **Ministerio de Salud**

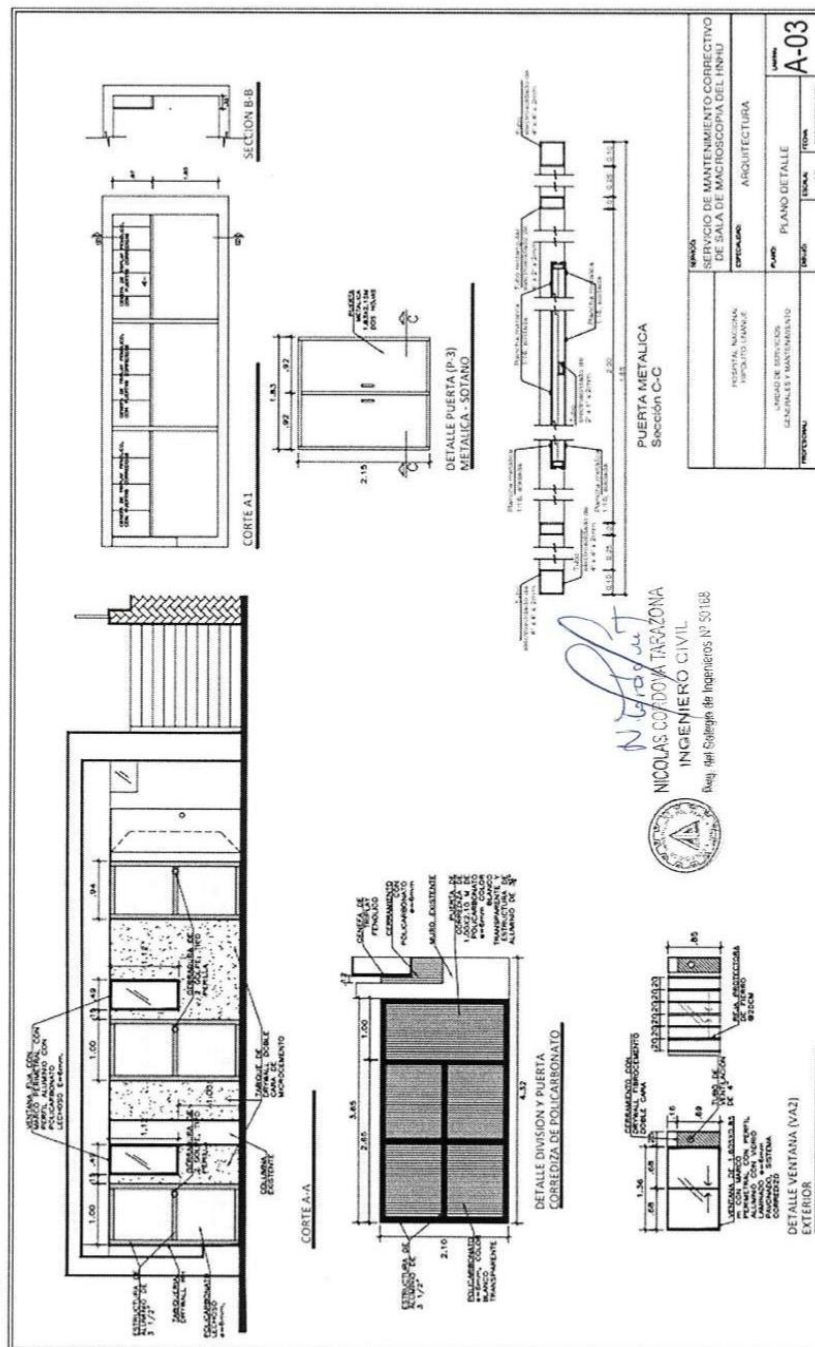

Página 48 de 57

MINISTERIO DE SALUD
Hospital Nacional "Hipólito Unzué"

M.C. DANTE MENDOZA BAEZ
CMP, 32554 JNE, 17935
Médico Jefe de Servicio de Ginecología

CARLOS ALBERTO
AIMACHALCO
Ingeniero Electricista
CIP N° 276266



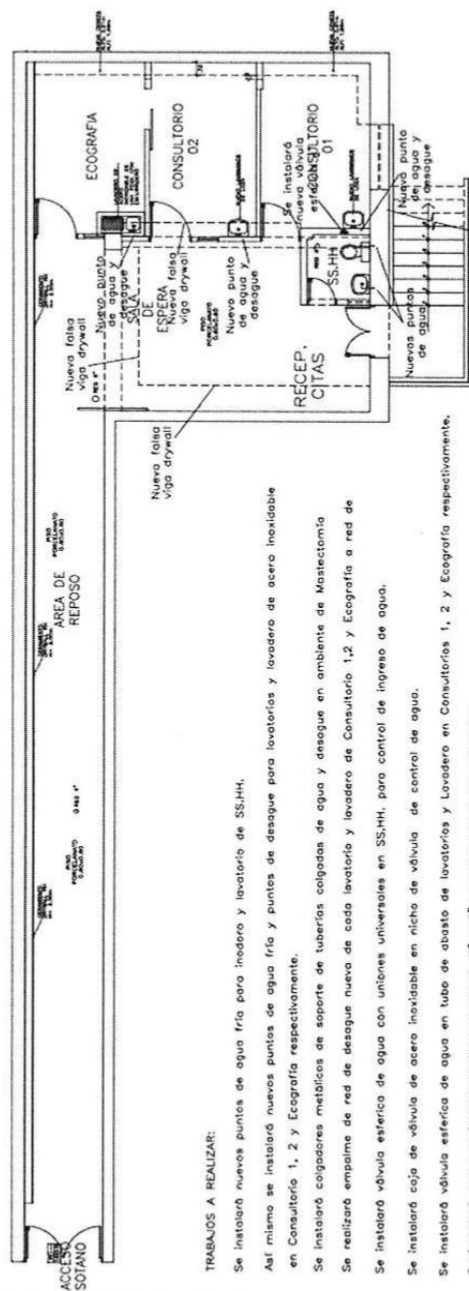

PERÚ

Ministerio
de Salud

PROPUESTA

[illegible]

NICOLAS CORDOVA TARAZONA
INGENIERO CIVIL
Reg. del Colegio de Ingenieros N° 50168

Página 49 de 57

MINISTERIO DE SALUD
Hospital Nacional "Hipólito Unzué"

M.C. DANTE MENDOZA BAEZ
CMP 32554 RNE. 17935
Médico Jefe de Servicio de Ginecología

CARLOS ALBERTO
AIMACHALCO
Ingeniero Electricista
CIP N° 276266







PLANOS IE-2

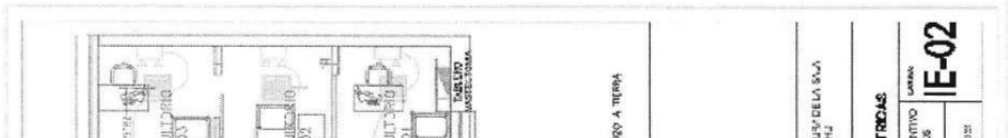



PCZO A TERZA

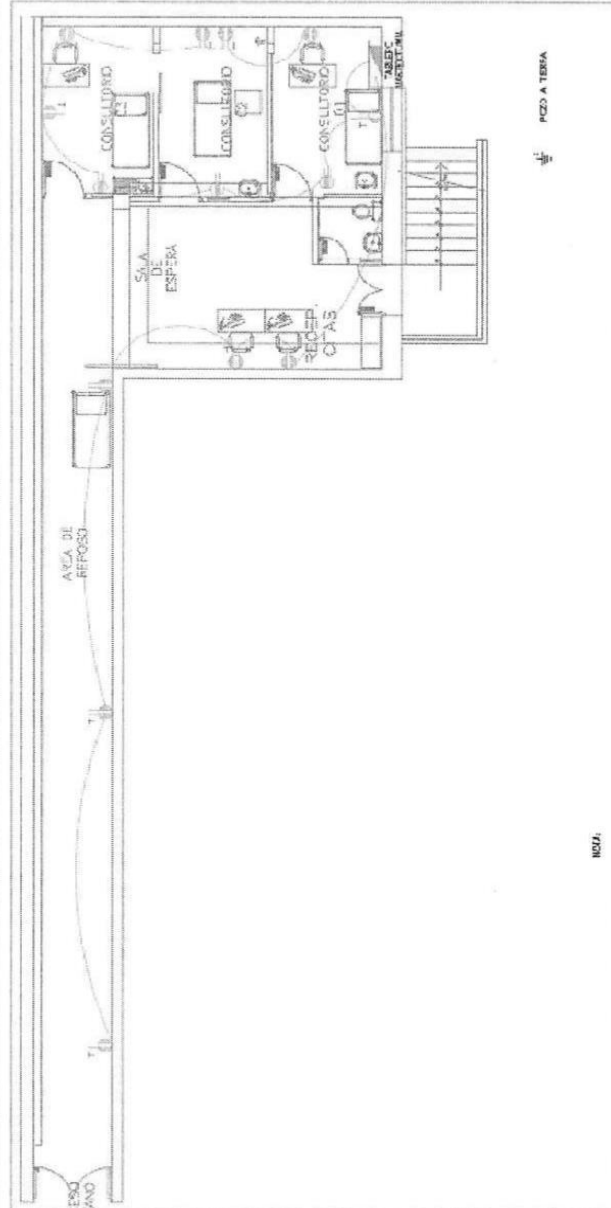

1000

NOTA:

- SE REALIZA EL CAMBIO DE TUBACORRIENTE EN TODAS LAS AREAS INDUSTRIAS EN PLANO
- SE REALIZA EL MANTENIMIENTO CORRECTIVO DE LOS TABLEROS ELECTRICOS
- SE REALIZA EL CAMBIO DE CABLEADO ELECTRICOO A NIVEL DE 44KV

SÍMBOLO	LEYENDA
	ESCRIPCION
	JANUPERA CUADRICULA GORGONON LED
	-JUNTA PERALTE POR BLANQUE
	POACORDINANTE BIPOLAR DUELE CON TONDA PUERTA A TIERRA 10A-230V
	POACORDINANTE BIPOLAR DUELE CON TONDA PUERTA A TIERRA 10A-230V 1P/3
	INTERCERPIR SIMPLE Y TRIPLE
	TABLEROS DE DISTRIBUCION
	LUT DE EMERGENCIA/ALUSO INTERIOR

1. IDENTIFICACION DE LA EMPRESA 2. IDENTIFICACION DEL PRODUCTO 3. IDENTIFICACION DEL CLIENTE		4. IDENTIFICACION DEL PROYECTO 5. IDENTIFICACION DEL EQUIPO	
6. IDENTIFICACION DEL EQUIPO 7. IDENTIFICACION DEL EQUIPO		8. IDENTIFICACION DEL EQUIPO 9. IDENTIFICACION DEL EQUIPO	

1E-03

Página 52 de 57

CARLOS ALBERTO
AIMA CHALCO
Ingeniero Electricista
CIF N° 276266

MINISTERIO DE SALUD
Hospital Nacional "Hilpolito Unzué"

M.C. DANTE MENDOZA BAEZ
CMP 32554 RNE 17935
Médico Jefe de Servicio de Ginecología



Ministerio
de Salud

TABLERO MASTECTOMIA

3Ø, 220 VAC, 60 Hz, 10 kA

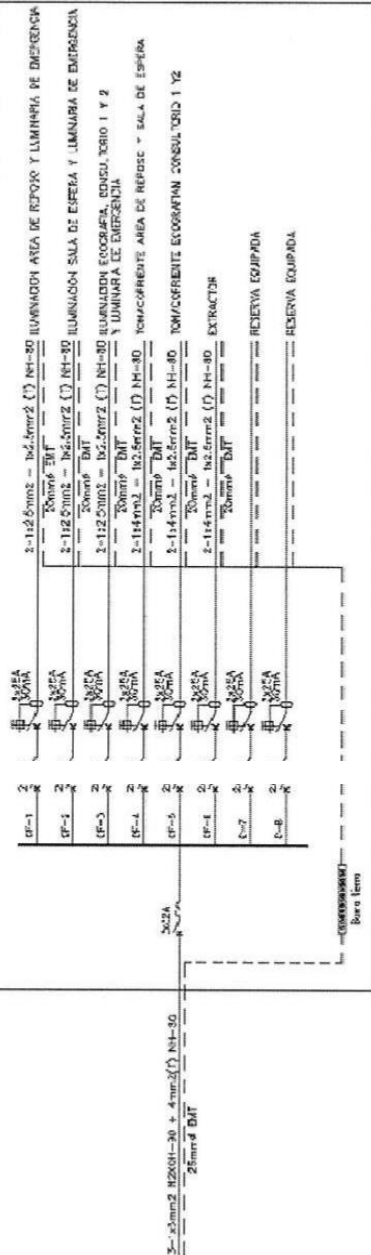

1. NOMBRE DEL CLIENTE: <input type="text"/>		2. NOMBRE DEL CLIENTE: <input type="text"/>	
3. DIRECCIÓN: <input type="text"/>		4. DIRECCIÓN: <input type="text"/>	
5. TELÉFONO: <input type="text"/>		6. TELÉFONO: <input type="text"/>	
7. FECHA: <input type="text"/>		8. FECHA: <input type="text"/>	
9. NOMBRE DEL TÉCNICO: <input type="text"/>		10. NOMBRE DEL TÉCNICO: <input type="text"/>	
11. NOMBRE DEL CLIENTE: <input type="text"/>		12. NOMBRE DEL CLIENTE: <input type="text"/>	
13. DIRECCIÓN: <input type="text"/>		14. DIRECCIÓN: <input type="text"/>	
15. TELÉFONO: <input type="text"/>		16. TELÉFONO: <input type="text"/>	
17. FECHA: <input type="text"/>		18. FECHA: <input type="text"/>	
19. NOMBRE DEL TÉCNICO: <input type="text"/>		20. NOMBRE DEL TÉCNICO: <input type="text"/>	
21. NOMBRE DEL CLIENTE: <input type="text"/>		22. NOMBRE DEL CLIENTE: <input type="text"/>	
23. DIRECCIÓN: <input type="text"/>		24. DIRECCIÓN: <input type="text"/>	
25. TELÉFONO: <input type="text"/>		26. TELÉFONO: <input type="text"/>	
27. FECHA: <input type="text"/>		28. FECHA: <input type="text"/>	
29. NOMBRE DEL TÉCNICO: <input type="text"/>		30. NOMBRE DEL TÉCNICO: <input type="text"/>	
31. NOMBRE DEL CLIENTE: <input type="text"/>		32. NOMBRE DEL CLIENTE: <input type="text"/>	
33. DIRECCIÓN: <input type="text"/>		34. DIRECCIÓN: <input type="text"/>	
35. TELÉFONO: <input type="text"/>		36. TELÉFONO: <input type="text"/>	
37. FECHA: <input type="text"/>		38. FECHA: <input type="text"/>	
39. NOMBRE DEL TÉCNICO: <input type="text"/>		40. NOMBRE DEL TÉCNICO: <input type="text"/>	
41. NOMBRE DEL CLIENTE: <input type="text"/>		42. NOMBRE DEL CLIENTE: <input type="text"/>	
43. DIRECCIÓN: <input type="text"/>		44. DIRECCIÓN: <input type="text"/>	
45. TELÉFONO: <input type="text"/>		46. TELÉFONO: <input type="text"/>	
47. FECHA: <input type="text"/>		48. FECHA: <input type="text"/>	
49. NOMBRE DEL TÉCNICO: <input type="text"/>		50. NOMBRE DEL TÉCNICO: <input type="text"/>	
51. NOMBRE DEL CLIENTE: <input type="text"/>		52. NOMBRE DEL CLIENTE: <input type="text"/>	
53. DIRECCIÓN: <input type="text"/>		54. DIRECCIÓN: <input type="text"/>	
55. TELÉFONO: <input type="text"/>		56. TELÉFONO: <input type="text"/>	
57. FECHA: <input type="text"/>		58. FECHA: <input type="text"/>	
59. NOMBRE DEL TÉCNICO: <input type="text"/>		60. NOMBRE DEL TÉCNICO: <input type="text"/>	
61. NOMBRE DEL CLIENTE: <input type="text"/>		62. NOMBRE DEL CLIENTE: <input type="text"/>	
63. DIRECCIÓN: <input type="text"/>		64. DIRECCIÓN: <input type="text"/>	
65. TELÉFONO: <input type="text"/>		66. TELÉFONO: <input type="text"/>	
67. FECHA: <input type="text"/>		68. FECHA: <input type="text"/>	
69. NOMBRE DEL TÉCNICO: <input type="text"/>		70. NOMBRE DEL TÉCNICO: <input type="text"/>	
71. NOMBRE DEL CLIENTE: <input type="text"/>		72. NOMBRE DEL CLIENTE: <input type="text"/>	
73. DIRECCIÓN: <input type="text"/>		74. DIRECCIÓN: <input type="text"/>	
75. TELÉFONO: <input type="text"/>		76. TELÉFONO: <input type="text"/>	
77. FECHA: <input type="text"/>		78. FECHA: <input type="text"/>	
79. NOMBRE DEL TÉCNICO: <input type="text"/>		80. NOMBRE DEL TÉCNICO: <input type="text"/>	
81. NOMBRE DEL CLIENTE: <input type="text"/>		82. NOMBRE DEL CLIENTE: <input type="text"/>	
83. DIRECCIÓN: <input type="text"/>		84. DIRECCIÓN: <input type="text"/>	
85. TELÉFONO: <input type="text"/>		86. TELÉFONO: <input type="text"/>	
87. FECHA: <input type="text"/>		88. FECHA: <input type="text"/>	
89. NOMBRE DEL TÉCNICO: <input type="text"/>		90. NOMBRE DEL TÉCNICO: <input type="text"/>	
91. NOMBRE DEL CLIENTE: <input type="text"/>		92. NOMBRE DEL CLIENTE: <input type="text"/>	
93. DIRECCIÓN: <input type="text"/>		94. DIRECCIÓN: <input type="text"/>	
95. TELÉFONO: <input type="text"/>		96. TELÉFONO: <input type="text"/>	
97. FECHA: <input type="text"/>		98. FECHA: <input type="text"/>	
99. NOMBRE DEL TÉCNICO: <input type="text"/>		100. NOMBRE DEL TÉCNICO: <input type="text"/>	



CARLOS ALBERTO
AIMACHALCO
Ingeniero Electricista
CIP N° 276266

Página 53 de 57
MINISTERIO DE SALUD
Hospital Nacional Hipólito Unzué
M.C. DANTE MENDOZA BAEZ
C.M.P. 32554 R.NE. 17935
Médico Jefe de Servicio de Ginecología



Importante

Para determinar que los postores cuentan con las capacidades necesarias para ejecutar el contrato, el órgano encargado de las contrataciones o el comité de selección, según corresponda, incorpora los requisitos de calificación previstos por el área usuaria en el requerimiento, no pudiendo incluirse requisitos adicionales, ni distintos a los siguientes:

3.2. REQUISITOS DE CALIFICACIÓN

B	CAPACIDAD TÉCNICA Y PROFESIONAL
B.3	CALIFICACIONES DEL PERSONAL CLAVE
B.3.1	FORMACIÓN ACADÉMICA
	<p><u>Requisitos:</u></p> <p>Requisitos: Un (01) Profesional Responsable Ingeniero Civil o Arquitecto titulado.</p> <p>Acreditación El Título del profesional será verificado por el órgano encargado de las contrataciones o comité de selección, según corresponda, en el Registro Nacional de Grados Académicos y Títulos Profesionales en el portal web de la Superintendencia Nacional de Educación Superior Universitaria - SUNEDU a través del siguiente link: https://enlinea.sunedu.gob.pe/ // o en el Registro Nacional de Certificados, Grados y Títulos a cargo del Ministerio de Educación a través del siguiente link: http://www.titulosinstitutos.pe/, según corresponda.</p>
B.3.2	CAPACITACIÓN
	<p><u>Requisitos:</u></p> <ul style="list-style-type: none"> • 40 horas lectivas, en curso de residencia y/o supervisión de proyectos de infraestructura. • 30 horas lectivas, en curso de seguridad y salud en el trabajo <p><u>Acreditación:</u></p> <p>Se acreditará con copia simple de CONSTANCIAS, CERTIFICADOS, U OTROS DOCUMENTOS, SEGÚN CORRESPONDA.</p> <div> <p>Importante</p> <p><i>Se podrá acreditar la capacitación mediante certificados de estudios de postgrado, considerando que cada crédito del curso que acredita la capacitación equivale a dieciséis horas lectivas, según la normativa de la materia.</i></p> </div>
B.4	EXPERIENCIA DEL PERSONAL CLAVE
	<p><u>Requisitos:</u> Un (01) Profesional Responsable</p> <p>Contar con dos (02) años de experiencia como responsable o Residente o Especialista o Supervisor o Coordinador o Inspector en trabajos de Mejoramiento y/o Acondicionamiento y/o Mantenimiento y/o Ejecución y/o Ampliación, de: Edificaciones, y/o instalaciones sanitarias, y/o estructuras metálicas, de concreto o albañilería, y/o Construcción de edificaciones de concreto o metálicas en Infraestructura Hospitalaria.</p> <p><u>De presentarse experiencia ejecutada paralelamente (traslape), para el cómputo del tiempo de dicha experiencia sólo se considerará una vez el periodo traslapado.</u></p> <p><u>Acreditación:</u> La experiencia del personal clave se acreditará con cualquiera de los siguientes documentos: (i) copia simple de contratos y su respectiva conformidad o (ii) constancias o (iii) certificados o (iv) cualquier otra documentación que, de manera fehaciente demuestre la experiencia del personal propuesto.</p>



	<p>Importante</p> <ul style="list-style-type: none"> Los documentos que acreditan la experiencia deben incluir los nombres y apellidos del personal clave, el cargo desempeñado, el plazo de la prestación indicando el día, mes y año de inicio y culminación, el nombre de la Entidad u organización que emite el documento, la fecha de emisión y nombres y apellidos de quien suscribe el documento En caso los documentos para acreditar la experiencia establezcan el plazo de la experiencia adquirida por el personal clave en meses sin especificar los días se debe considerar el mes completo. Se considerará aquella experiencia que no tenga una antigüedad mayor a veinticinco (25) años anteriores a la fecha de la presentación de ofertas. Al calificar la experiencia del personal, se debe valorar de manera integral los documentos presentados por el postor para acreditar dicha experiencia. En tal sentido, aun cuando en los documentos presentados la denominación del cargo o puesto no coincida literalmente con aquella prevista en las bases, se deberá validar la experiencia si las actividades que realizó el personal corresponden con la función propia del cargo o puesto requerido en las bases.
C	<p>EXPERIENCIA DEL POSTOR EN LA ESPECIALIDAD</p> <p><u>Requisitos:</u></p> <p>El postor debe acreditar un monto facturado acumulado equivalente S/. 226.,000.00 (Doscientos veintiséis mil y 00/100 Soles), por la contratación de servicios iguales o similares al objeto de la convocatoria, durante los ocho (8) años anteriores a la fecha de la presentación de ofertas que se computarán desde la fecha de la conformidad o emisión del comprobante de pago, según corresponda.</p> <p>En el caso de postores que declaren en el Anexo N° 1 tener la condición de micro y pequeña empresa, se acredita una experiencia de S/ 26,000.00 (Veintiséis Mil y 00/100 Soles), por la venta de servicios iguales o similares al objeto de la convocatoria, durante los ocho (8) años anteriores a la fecha de la presentación de ofertas que se computarán desde la fecha de la conformidad o emisión del comprobante de pago, según corresponda. En el caso de consorcios, todos los integrantes deben contar con la condición de micro y pequeña empresa.</p> <p>Se consideran servicios similares a los siguientes: Mejoramiento y/o Acondicionamiento y/o Mantenimiento y/o Ejecución y/o Ampliación, de: Edificaciones y/o instalaciones sanitarias y/o estructuras metálicas, de concreto o albañilería y/o Construcción de edificaciones de concreto o metálicas en Hospitales y/o Edificaciones en general.</p> <p><u>Acreditación:</u></p> <p>La experiencia del postor en la especialidad se acreditará con copia simple de (i) contratos u órdenes de servicios, y su respectiva conformidad o constancia de prestación; o (ii) comprobantes de pago cuya cancelación se acredite documental y fehacientemente, con voucher de depósito, nota de abono, reporte de estado de cuenta, cualquier otro documento emitido por Entidad del sistema financiero que acredite el abono o mediante cancelación en el mismo comprobante de pago¹⁴, correspondientes a un máximo de veinte (20) contrataciones.</p> <p>En caso los postores presenten varios comprobantes de pago para acreditar una sola contratación, se debe acreditar que corresponden a dicha contratación; de lo contrario, se asumirá que los</p>

¹⁴ Cabe precisar que, de acuerdo con la **Resolución N° 0065-2018-TCE-S1 del Tribunal de Contrataciones del Estado**:

“... el solo sello de cancelado en el comprobante, cuando ha sido colocado por el propio postor, no puede ser considerado como una acreditación que produzca fehacencia en relación a que se encuentra cancelado. Admitir ello equivaldría a considerar como válida la sola declaración del postor afirmando que el comprobante de pago ha sido cancelado”

(...)

“Situación diferente se suscita ante el sello colocado por el cliente del postor [sea utilizando el término “cancelado” o “pagado”] supuesto en el cual sí se contaría con la declaración de un tercero que brinde certeza, ante la cual debiera reconocerse la validez de la experiencia”.



comprobantes acreditan contrataciones independientes, en cuyo caso solo se considerará, para la evaluación, las veinte (20) primeras contrataciones indicadas en el **Anexo N° 8** referido a la Experiencia del Postor en la Especialidad

En el caso de servicios de ejecución periódica o continuada, solo se considera como experiencia la parte del contrato que haya sido ejecutada durante los ocho (8) años anteriores a la fecha de presentación de ofertas, debiendo adjuntarse copia de las conformidades correspondientes a tal parte o los respectivos comprobantes de pago cancelados.

En los casos que se acredite experiencia adquirida en consorcio, debe presentarse la promesa de consorcio o el contrato de consorcio del cual se desprenda fehacientemente el porcentaje de las obligaciones que se asumió en el contrato presentado; de lo contrario, no se computará la experiencia proveniente de dicho contrato.

Asimismo, cuando se presenten contratos derivados de procesos de selección convocados antes del 20.09.2012, la calificación se ceñirá al método descrito en la Directiva "Participación de Proveedores en Consorcio en las Contrataciones del Estado", debiendo presumirse que el porcentaje de las obligaciones equivale al porcentaje de participación de la promesa de consorcio o del contrato de consorcio. En caso que en dichos documentos no se consigne el porcentaje de participación se presumirá que las obligaciones se ejecutaron en partes iguales.

Si el titular de la experiencia no es el postor, consignar si dicha experiencia corresponde a la matriz en caso que el postor sea sucursal, o fue transmitida por reorganización societaria, debiendo acompañar la documentación sustentatoria correspondiente.

Si el postor acredita experiencia de otra persona jurídica como consecuencia de una reorganización societaria, debe presentar adicionalmente el **Anexo N° 9**.

Cuando en los contratos, órdenes de servicios o comprobantes de pago el monto facturado se encuentre expresado en moneda extranjera, debe indicarse el tipo de cambio venta publicado por la Superintendencia de Banca, Seguros y AFP correspondiente a la fecha de suscripción del contrato, de emisión de la orden de servicios o de cancelación del comprobante de pago, según corresponda.

Sin perjuicio de lo anterior, los postores deben llenar y presentar el **Anexo N° 8** referido a la Experiencia del Postor en la Especialidad

Importante

- *Al calificar la experiencia del postor, se debe valorar de manera integral los documentos presentados por el postor para acreditar dicha experiencia. En tal sentido, aun cuando en los documentos presentados la denominación del objeto contractual no coincida literalmente con el previsto en las bases, se deberá validar la experiencia si las actividades que ejecutó el postor corresponden a la experiencia requerida.*
- *En el caso de consorcios, solo se considera la experiencia de aquellos integrantes que se hayan comprometido, según la promesa de consorcio, a ejecutar el objeto materia de la convocatoria, conforme a la Directiva "Participación de Proveedores en Consorcio en las Contrataciones del Estado".*

Importante

- *Si como resultado de una consulta u observación corresponde precisarse o ajustarse el requerimiento, se solicita la autorización del área usuaria y se pone de conocimiento de tal hecho a la dependencia que aprobó el expediente de contratación, de conformidad con el numeral 72.3 del artículo 72 del Reglamento.*
- *El cumplimiento de los Términos de Referencia se realiza mediante la presentación de una declaración jurada. De ser el caso, adicionalmente la Entidad puede solicitar documentación que acredite el cumplimiento del algún componente de estos. Para dicho efecto, consignará de manera detallada los documentos que deben presentar los postores en el literal e) del numeral 2.2.1.1 de esta sección de las bases.*
- *Los requisitos de calificación determinan si los postores cuentan con las capacidades necesarias para ejecutar el contrato, lo que debe ser acreditado documentalmente, y no mediante*



declaración jurada.

CAPÍTULO IV FACTORES DE EVALUACIÓN

La evaluación se realiza sobre la base de cien (100) puntos.

Para determinar la oferta con el mejor puntaje y el orden de prelación de las ofertas, se considera lo siguiente:

FACTOR DE EVALUACIÓN	PUNTAJE / METODOLOGÍA PARA SU ASIGNACIÓN
A. PRECIO	
<u>Evaluación:</u> Se evaluará considerando el precio ofertado por el postor. <u>Acreditación:</u> Se acreditará mediante el documento que contiene el precio de la oferta (Anexo N° 6).	La evaluación consistirá en otorgar el máximo puntaje a la oferta de precio más bajo y otorgar a las demás ofertas puntajes inversamente proporcionales a sus respectivos precios, según la siguiente fórmula: $P_i = \frac{O_m \times PMP}{O_i}$ i= Oferta P _i = Puntaje de la oferta a evaluar O _i =Precio i O _m = Precio de la oferta más baja PMP=Puntaje máximo del precio 100 puntos
PUNTAJE TOTAL	100 puntos¹⁵

Importante



¹⁵ Es la suma de los puntajes de todos los factores de evaluación.

Los factores de evaluación elaborados por el órgano encargado de las contrataciones o el comité de selección, según corresponda, son objetivos y guardan vinculación, razonabilidad y proporcionalidad con el objeto de la contratación. Asimismo, estos no pueden calificar con puntaje el cumplimiento de los Términos de Referencia ni los requisitos de calificación.



CAPÍTULO V PROFORMA DEL CONTRATO

Importante

Dependiendo del objeto del contrato, de resultar indispensable, puede incluirse cláusulas adicionales o la adecuación de las propuestas en el presente documento, las que en ningún caso pueden contemplar disposiciones contrarias a la normativa vigente ni a lo señalado en este capítulo.

Conste por el presente documento, la contratación del servicio de [CONSIGNAR LA DENOMINACIÓN DE LA CONVOCATORIA], que celebra de una parte [CONSIGNAR EL NOMBRE DE LA ENTIDAD], en adelante LA ENTIDAD, con RUC N° [.....], con domicilio legal en [.....], representada por [.....], identificado con DNI N° [.....], y de otra parte [.....], con RUC N° [.....], con domicilio legal en [.....], inscrita en la Ficha N° [.....] Asiento N° [.....] del Registro de Personas Jurídicas de la ciudad de [.....], debidamente representado por su Representante Legal, [.....], con DNI N° [.....], según poder inscrito en la Ficha N° [.....], Asiento N° [.....] del Registro de Personas Jurídicas de la ciudad de [.....], a quien en adelante se le denominará EL CONTRATISTA en los términos y condiciones siguientes:

CLÁUSULA PRIMERA: ANTECEDENTES

Con fecha [.....], el órgano encargado de las contrataciones o el comité de selección, según corresponda, adjudicó la buena pro de la **ADJUDICACIÓN SIMPLIFICADA N° [CONSIGNAR NOMENCLATURA DEL PROCEDIMIENTO DE SELECCIÓN]** para la contratación de [CONSIGNAR LA DENOMINACIÓN DE LA CONVOCATORIA], a [INDICAR NOMBRE DEL GANADOR DE LA BUENA PRO], cuyos detalles e importe constan en los documentos integrantes del presente contrato.

CLÁUSULA SEGUNDA: OBJETO

El presente contrato tiene por objeto [CONSIGNAR EL OBJETO DE LA CONTRATACIÓN].

CLÁUSULA TERCERA: MONTO CONTRACTUAL

El monto total del presente contrato asciende a [CONSIGNAR MONEDA Y MONTO], que incluye todos los impuestos de Ley.

Este monto comprende el costo del servicio, todos los tributos, seguros, transporte, inspecciones, pruebas y, de ser el caso, los costos laborales conforme a la legislación vigente, así como cualquier otro concepto que pueda tener incidencia sobre la ejecución del servicio materia del presente contrato.

CLÁUSULA CUARTA: DEL PAGO¹⁶

LA ENTIDAD se obliga a pagar la contraprestación a EL CONTRATISTA en [INDICAR MONEDA], en [INDICAR SI SE TRATA DE PAGO ÚNICO, PAGOS PARCIALES O PAGOS PERIÓDICOS], luego de la recepción formal y completa de la documentación correspondiente, según lo establecido en el artículo 171 del Reglamento de la Ley de Contrataciones del Estado.

Para tal efecto, el responsable de otorgar la conformidad de la prestación deberá hacerlo en un plazo que no excederá de los siete (7) días de producida la recepción, salvo que se requiera efectuar pruebas que permitan verificar el cumplimiento de la obligación, en cuyo caso la conformidad se emite en un plazo máximo de quince (15) días, bajo responsabilidad de dicho funcionario.

LA ENTIDAD debe efectuar el pago dentro de los diez (10) días calendario siguientes de otorgada la conformidad de los servicios, siempre que se verifiquen las condiciones establecidas en el contrato para ello, bajo responsabilidad del funcionario competente.

En caso de retraso en el pago por parte de LA ENTIDAD, salvo que se deba a caso fortuito o

En cada caso concreto, dependiendo de la naturaleza del contrato, podrá adicionarse la información que resulte pertinente a efectos de generar el pago.



fuerza mayor, EL CONTRATISTA tendrá derecho al pago de intereses legales conforme a lo establecido en el artículo 39 de la Ley de Contrataciones del Estado y en el artículo 171 de su Reglamento, los que se computan desde la oportunidad en que el pago debió efectuarse.

CLÁUSULA QUINTA: DEL PLAZO DE LA EJECUCIÓN DE LA PRESTACIÓN

El plazo de ejecución del presente contrato es de [.....], el mismo que se computa desde [CONSIGNAR SI ES DEL DÍA SIGUIENTE DEL PERFECCIONAMIENTO DEL CONTRATO, DESDE LA FECHA QUE SE ESTABLEZCA EN EL CONTRATO O DESDE LA FECHA EN QUE SE CUMPLAN LAS CONDICIONES PREVISTAS EN EL CONTRATO PARA EL INICIO DE LA EJECUCIÓN, DEBIENDO INDICAR LAS MISMAS EN ESTE ÚLTIMO CASO].

CLÁUSULA SEXTA: PARTES INTEGRANTES DEL CONTRATO

El presente contrato está conformado por las bases integradas, la oferta ganadora, así como los documentos derivados del procedimiento de selección que establezcan obligaciones para las partes.

CLÁUSULA SÉTIMA: GARANTÍAS

EL CONTRATISTA entregó al perfeccionamiento del contrato la respectiva garantía incondicional, solidaria, irrevocable, y de realización automática en el país al solo requerimiento, a favor de LA ENTIDAD, por los conceptos, montos y vigencias siguientes:

- De fiel cumplimiento del contrato: [CONSIGNAR EL MONTO], a través de la [INDICAR EL TIPO DE GARANTÍA PRESENTADA] N° [INDICAR NÚMERO DEL DOCUMENTO] emitida por [SEÑALAR EMPRESA QUE LA EMITE]. Monto que es equivalente al diez por ciento (10%) del monto del contrato original, la misma que debe mantenerse vigente hasta la conformidad de la recepción de la prestación.

Importante

Al amparo de lo dispuesto en el numeral 149.4 del artículo 149 del Reglamento de la Ley de Contrataciones del Estado, en el caso de contratos periódicos de prestación de servicios en general, si el postor ganador de la buena pro solicita la retención del diez por ciento (10%) del monto del contrato original como garantía de fiel cumplimiento de contrato, debe consignarse lo siguiente:

“De fiel cumplimiento del contrato: [CONSIGNAR EL MONTO], a través de la retención que debe efectuar LA ENTIDAD, durante la primera mitad del número total de pagos a realizarse, de forma prorrateada, con cargo a ser devuelto a la finalización del mismo.”

En el caso que corresponda, consignar lo siguiente:

- Garantía fiel cumplimiento por prestaciones accesorias: [CONSIGNAR EL MONTO], a través de la [INDICAR EL TIPO DE GARANTÍA PRESENTADA] N° [INDICAR NÚMERO DEL DOCUMENTO] emitida por [SEÑALAR EMPRESA QUE LA EMITE], la misma que debe mantenerse vigente hasta el cumplimiento total de las obligaciones garantizadas.

Importante

Al amparo de lo dispuesto en el numeral 151.2 del artículo 151 del Reglamento de la Ley de Contrataciones del Estado, si el postor ganador de la buena pro solicita la retención del diez por ciento (10%) del monto del contrato de la prestación accesorio como garantía de fiel cumplimiento de prestaciones accesorias, debe consignarse lo siguiente:

“De fiel cumplimiento por prestaciones accesorias: [CONSIGNAR EL MONTO], a través de la retención que debe efectuar LA ENTIDAD, durante la primera mitad del número total de pagos a realizarse, de forma prorrateada, con cargo a ser devuelto a la finalización del mismo.”



Importante

De conformidad con el artículo 152 del Reglamento, no se constituirá garantía de fiel cumplimiento del contrato ni garantía de fiel cumplimiento por prestaciones accesorias, en contratos cuyos montos sean iguales o menores a doscientos mil Soles (S/ 200,000.00). Dicha excepción también aplica a los contratos derivados de procedimientos de selección por relación de ítems, cuando el monto del ítem adjudicado o la sumatoria de los montos de los ítems adjudicados no supere el monto señalado anteriormente.

CLÁUSULA OCTAVA: EJECUCIÓN DE GARANTÍAS POR FALTA DE RENOVACIÓN

LA ENTIDAD puede solicitar la ejecución de las garantías cuando EL CONTRATISTA no las hubiere renovado antes de la fecha de su vencimiento, conforme a lo dispuesto en el literal a) del numeral 155.1 del artículo 155 del Reglamento de la Ley de Contrataciones del Estado.

CLÁUSULA DÉCIMA: CONFORMIDAD DE LA PRESTACIÓN DEL SERVICIO

La conformidad de la prestación del servicio se regula por lo dispuesto en el artículo 168 del Reglamento de la Ley de Contrataciones del Estado. La conformidad será otorgada por [CONSIGNAR EL ÁREA O UNIDAD ORGÁNICA QUE OTORGARÁ LA CONFORMIDAD] en el plazo máximo de [CONSIGNAR SIETE (7) DÍAS O MÁXIMO QUINCE (15) DÍAS, EN CASO SE REQUIERA EFECTUAR PRUEBAS QUE PERMITAN VERIFICAR EL CUMPLIMIENTO DE LA OBLIGACIÓN] días de producida la recepción.

De existir observaciones, LA ENTIDAD las comunica al CONTRATISTA, indicando claramente el sentido de estas, otorgándole un plazo para subsanar no menor de dos (2) ni mayor de ocho (8) días. Dependiendo de la complejidad o sofisticación de las subsanaciones a realizar el plazo para subsanar no puede ser menor de cinco (5) ni mayor de quince (15) días. Si pese al plazo otorgado, EL CONTRATISTA no cumpliera a cabalidad con la subsanación, LA ENTIDAD puede otorgar al CONTRATISTA periodos adicionales para las correcciones pertinentes. En este supuesto corresponde aplicar la penalidad por mora desde el vencimiento del plazo para subsanar.

Este procedimiento no resulta aplicable cuando los servicios manifiestamente no cumplan con las características y condiciones ofrecidas, en cuyo caso LA ENTIDAD no otorga la conformidad, debiendo considerarse como no ejecutada la prestación, aplicándose la penalidad que corresponda por cada día de atraso.

CLÁUSULA UNDÉCIMA: DECLARACIÓN JURADA DEL CONTRATISTA

EL CONTRATISTA declara bajo juramento que se compromete a cumplir las obligaciones derivadas del presente contrato, bajo sanción de quedar inhabilitado para contratar con el Estado en caso de incumplimiento.

CLÁUSULA DUODÉCIMA: RESPONSABILIDAD POR VICIOS OCULTOS

La conformidad del servicio por parte de LA ENTIDAD no enerva su derecho a reclamar posteriormente por defectos o vicios ocultos, conforme a lo dispuesto por los artículos 40 de la Ley de Contrataciones del Estado y 173 de su Reglamento.

El plazo máximo de responsabilidad del contratista es de [CONSIGNAR TIEMPO EN AÑOS, NO MENOR DE UN (1) AÑO] año(s) contado a partir de la conformidad otorgada por LA ENTIDAD.

CLÁUSULA DÉCIMA TERCERA: PENALIDADES

Si EL CONTRATISTA incurre en retraso injustificado en la ejecución de las prestaciones objeto del contrato, LA ENTIDAD le aplica automáticamente una penalidad por mora por cada día de atraso, de acuerdo a la siguiente fórmula:

$$\text{Penalidad Diaria} = \frac{0.10 \times \text{monto vigente}}{F \times \text{plazo vigente en días}}$$

Donde:

F = 0.25 para plazos mayores a sesenta (60) días o;

F = 0.40 para plazos menores o iguales a sesenta (60) días.



El retraso se justifica a través de la solicitud de ampliación de plazo debidamente aprobado. Adicionalmente, se considera justificado el retraso y en consecuencia no se aplica penalidad, cuando EL CONTRATISTA acredite, de modo objetivamente sustentado, que el mayor tiempo transcurrido no le resulta imputable. En este último caso la calificación del retraso como justificado por parte de LA ENTIDAD no da lugar al pago de gastos generales ni costos directos de ningún tipo, conforme el numeral 162.5 del artículo 162 del Reglamento de la Ley de Contrataciones del Estado.

Importante

De haberse previsto establecer penalidades distintas a la penalidad por mora, incluir dichas penalidades, los supuestos de aplicación de penalidad, la forma de cálculo de la penalidad para cada supuesto y el procedimiento mediante el cual se verifica el supuesto a penalizar, conforme el artículo 163 del Reglamento de la Ley de Contrataciones del Estado.

Estas penalidades se deducen de los pagos a cuenta o del pago final, según corresponda; o si fuera necesario, se cobra del monto resultante de la ejecución de la garantía de fiel cumplimiento.

Estos dos (2) tipos de penalidades pueden alcanzar cada una un monto máximo equivalente al diez por ciento (10%) del monto del contrato vigente, o de ser el caso, del ítem que debió ejecutarse.

Cuando se llegue a cubrir el monto máximo de la penalidad por mora o el monto máximo para otras penalidades, de ser el caso, LA ENTIDAD puede resolver el contrato por incumplimiento.

CLÁUSULA DÉCIMA CUARTA: RESOLUCIÓN DEL CONTRATO

Cualquiera de las partes puede resolver el contrato, de conformidad con el numeral 32.3 del artículo 32 y artículo 36 de la Ley de Contrataciones del Estado, y el artículo 164 de su Reglamento. De darse el caso, LA ENTIDAD procederá de acuerdo a lo establecido en el artículo 165 del Reglamento de la Ley de Contrataciones del Estado.

CLÁUSULA DÉCIMA QUINTA: RESPONSABILIDAD DE LAS PARTES

Cuando se resuelva el contrato por causas imputables a algunas de las partes, se debe resarcir los daños y perjuicios ocasionados, a través de la indemnización correspondiente. Ello no obsta la aplicación de las sanciones administrativas, penales y pecuniarias a que dicho incumplimiento diere lugar, en el caso que éstas correspondan.

Lo señalado precedentemente no exime a ninguna de las partes del cumplimiento de las demás obligaciones previstas en el presente contrato.

CLÁUSULA DÉCIMA SEXTA: ANTICORRUPCIÓN

EL CONTRATISTA declara y garantiza no haber, directa o indirectamente, o tratándose de una persona jurídica a través de sus socios, integrantes de los órganos de administración, apoderados, representantes legales, funcionarios, asesores o personas vinculadas a las que se refiere el artículo 7 del Reglamento de la Ley de Contrataciones del Estado, ofrecido, negociado o efectuado, cualquier pago o, en general, cualquier beneficio o incentivo ilegal en relación al contrato.

Asimismo, el CONTRATISTA se obliga a conducirse en todo momento, durante la ejecución del contrato, con honestidad, probidad, veracidad e integridad y de no cometer actos ilegales o de corrupción, directa o indirectamente o a través de sus socios, accionistas, participacionistas, integrantes de los órganos de administración, apoderados, representantes legales, funcionarios, asesores y personas vinculadas a las que se refiere el artículo 7 del Reglamento de la Ley de Contrataciones del Estado.

Además, EL CONTRATISTA se compromete a i) comunicar a las autoridades competentes, de manera directa y oportuna, cualquier acto o conducta ilícita o corrupta de la que tuviera conocimiento; y ii) adoptar medidas técnicas, organizativas y/o de personal apropiadas para evitar los referidos actos o prácticas.



Finalmente, EL CONTRATISTA se compromete a no colocar a los funcionarios públicos con los que deba interactuar, en situaciones reñidas con la ética. En tal sentido, reconoce y acepta la prohibición de ofrecerles a éstos cualquier tipo de obsequio, donación, beneficio y/o gratificación, ya sea de bienes o servicios, cualquiera sea la finalidad con la que se lo haga.

CLÁUSULA DÉCIMA SÉTIMA: MARCO LEGAL DEL CONTRATO

Sólo en lo no previsto en este contrato, en la Ley de Contrataciones del Estado y su Reglamento, en las directivas que emita el OSCE y demás normativa especial que resulte aplicable, serán de aplicación supletoria las disposiciones pertinentes del Código Civil vigente, cuando corresponda, y demás normas de derecho privado.

CLÁUSULA DÉCIMA OCTAVA: SOLUCIÓN DE CONTROVERSIAS¹⁷

Las controversias que surjan entre las partes durante la ejecución del contrato se resuelven mediante conciliación o arbitraje, según el acuerdo de las partes.

Cualquiera de las partes tiene derecho a iniciar el arbitraje a fin de resolver dichas controversias dentro del plazo de caducidad previsto en la Ley de Contrataciones del Estado y su Reglamento.

Facultativamente, cualquiera de las partes tiene el derecho a solicitar una conciliación dentro del plazo de caducidad correspondiente, según lo señalado en el artículo 224 del Reglamento de la Ley de Contrataciones del Estado, sin perjuicio de recurrir al arbitraje, en caso no se llegue a un acuerdo entre ambas partes o se llegue a un acuerdo parcial. Las controversias sobre nulidad del contrato solo pueden ser sometidas a arbitraje.

El Laudo arbitral emitido es inapelable, definitivo y obligatorio para las partes desde el momento de su notificación, según lo previsto en el numeral 45.21 del artículo 45 de la Ley de Contrataciones del Estado.

CLÁUSULA DÉCIMA NOVENA: FACULTAD DE ELEVAR A ESCRITURA PÚBLICA

Cualquiera de las partes puede elevar el presente contrato a Escritura Pública corriendo con todos los gastos que demande esta formalidad.

CLÁUSULA VIGÉSIMA: DOMICILIO PARA EFECTOS DE LA EJECUCIÓN CONTRACTUAL

Las partes declaran el siguiente domicilio para efecto de las notificaciones que se realicen durante la ejecución del presente contrato:

DOMICILIO DE LA ENTIDAD: [.....]

DOMICILIO DEL CONTRATISTA: [CONSIGNAR EL DOMICILIO SEÑALADO POR EL POSTOR GANADOR DE LA BUENA PRO AL PRESENTAR LOS REQUISITOS PARA EL PERFECCIONAMIENTO DEL CONTRATO]

La variación del domicilio aquí declarado de alguna de las partes debe ser comunicada a la otra parte, formalmente y por escrito, con una anticipación no menor de quince (15) días calendario.

De acuerdo con las bases integradas, la oferta y las disposiciones del presente contrato, las partes lo firman por duplicado en señal de conformidad en la ciudad de [.....] al [CONSIGNAR FECHA].

“LA ENTIDAD”

“EL CONTRATISTA”

Importante



De acuerdo con el numeral 225.3 del artículo 225 del Reglamento, las partes pueden recurrir al arbitraje ad hoc cuando las controversias deriven de procedimientos de selección cuyo valor estimado sea menor o igual a cinco millones con 00/100 soles (S/ 5 000 000,00).

Este documento puede firmarse digitalmente si ambas partes cuentan con firma digital, según la Ley N° 27269, Ley de Firmas y Certificados Digitales¹⁸.

ANEXOS



Para mayor información sobre la normativa de firmas y certificados digitales ingresar a:
<https://www.indecopi.gob.pe/web/firmas-digitales/firmar-y-certificados-digitales>

ANEXO N° 1

DECLARACIÓN JURADA DE DATOS DEL POSTOR

Señores

ÓRGANO ENCARGADO DE LAS CONTRATACIONES

ADJUDICACIÓN SIMPLIFICADA N° [CONSIGNAR NOMENCLATURA DEL PROCEDIMIENTO]

Presente.-

El que se suscribe, [.....], postor y/o Representante Legal de [CONSIGNAR EN CASO DE SER PERSONA JURÍDICA], identificado con [CONSIGNAR TIPO DE DOCUMENTO DE IDENTIDAD] N° [CONSIGNAR NÚMERO DE DOCUMENTO DE IDENTIDAD], con poder inscrito en la localidad de [CONSIGNAR EN CASO DE SER PERSONA JURÍDICA] en la Ficha N° [CONSIGNAR EN CASO DE SER PERSONA JURÍDICA] Asiento N° [CONSIGNAR EN CASO DE SER PERSONA JURÍDICA], **DECLARO BAJO JURAMENTO** que la siguiente información se sujeta a la verdad:

Nombre, Denominación o Razón Social :			
Domicilio Legal :			
RUC :	Teléfono(s) :		
MYPE ¹⁹	Sí	No	
Correo electrónico :			

Autorización de notificación por correo electrónico:

Autorizo que se notifiquen al correo electrónico indicado las siguientes actuaciones:

1. Solicitud de la descripción a detalle de todos los elementos constitutivos de la oferta.
2. Solicitud de reducción de la oferta económica.
3. Solicitud de subsanación de los requisitos para perfeccionar el contrato.
4. Solicitud para presentar los documentos para perfeccionar el contrato, según orden de prelación, de conformidad con lo previsto en el artículo 141 del Reglamento.
5. Respuesta a la solicitud de acceso al expediente de contratación.
6. Notificación de la orden de servicios²⁰

Asimismo, me comprometo a remitir la confirmación de recepción, en el plazo máximo de dos (2) días hábiles de recibida la comunicación.

[CONSIGNAR CIUDAD Y FECHA]

.....
Firma, Nombres y Apellidos del postor o Representante legal, según corresponda

Importante

La notificación dirigida a la dirección de correo electrónico consignada se entenderá válidamente efectuada cuando la Entidad reciba acuse de recepción.

¹⁹ Esta información será verificada por la Entidad en la página web del Ministerio de Trabajo y Promoción del Empleo en la sección consulta de empresas acreditadas en el REMYPE en el link <http://www2.trabajo.gob.pe/servicios-en-linea-2-2/> y se tendrá en consideración, en caso el postor ganador de la buena pro solicite la retención del diez por ciento (10%) del monto del contrato, en calidad de garantía de fiel cumplimiento, en los contratos periódicos de prestación de servicios, según lo señalado en el numeral 149.4 del artículo 149 y numeral 151.2 del artículo 151 del Reglamento. Asimismo, dicha información se tendrá en cuenta en caso de empate, conforme a lo previsto en el artículo 91 del Reglamento.

²⁰ Cuando el monto del valor estimado del procedimiento o del ítem no supere los doscientos mil Soles (S/ 200,000.00), en caso se haya optado por perfeccionar el contrato con una orden de servicios.



Importante

Cuando se trate de consorcios, la declaración jurada es la siguiente:

ANEXO N° 1

DECLARACIÓN JURADA DE DATOS DEL POSTOR

Señores

ÓRGANO ENCARGADO DE LAS CONTRATACIONES

ADJUDICACIÓN SIMPLIFICADA N° [CONSIGNAR NOMENCLATURA DEL PROCEDIMIENTO]

Presente.-

El que se suscribe, [...], representante común del consorcio [CONSIGNAR EL NOMBRE DEL CONSORCIO], identificado con [CONSIGNAR TIPO DE DOCUMENTO DE IDENTIDAD] N° [CONSIGNAR NÚMERO DE DOCUMENTO DE IDENTIDAD], **DECLARO BAJO JURAMENTO** que la siguiente información se sujeta a la verdad:

Datos del consorciado 1			
Nombre, Denominación o Razón Social :			
Domicilio Legal :			
RUC :	Teléfono(s) :		
MYPE ²¹	Sí	No	
Correo electrónico :			

Datos del consorciado 2			
Nombre, Denominación o Razón Social :			
Domicilio Legal :			
RUC :	Teléfono(s) :		
MYPE ²²	Sí	No	
Correo electrónico :			

Datos del consorciado ...			
Nombre, Denominación o Razón Social :			
Domicilio Legal :			
RUC :	Teléfono(s) :		
MYPE ²³	Sí	No	
Correo electrónico :			

Autorización de notificación por correo electrónico:

Correo electrónico del consorcio:

Autorizo que se notifiquen al correo electrónico indicado las siguientes actuaciones:

²¹ En los contratos periódicos de prestación de servicios, esta información será verificada por la Entidad en la página web del Ministerio de Trabajo y Promoción del Empleo en la sección consulta de empresas acreditadas en el REMYPE en el link <http://www2.trabajo.gob.pe/servicios-en-linea-2-2/> y se tendrá en consideración, en caso el consorcio ganador de la buena pro solicite la retención del diez por ciento (10%) del monto del contrato, en calidad de garantía de fiel cumplimiento, según lo señalado en el numeral 149.4 del artículo 149 y numeral 151.2 del artículo 151 del Reglamento. Asimismo, dicha información se tendrá en cuenta en caso de empate, conforme a lo previsto en el artículo 91 del Reglamento. Para dichos efectos, todos los integrantes del consorcio deben acreditar la condición de micro o pequeña empresa.

²² Ibidem.

²³ Ibidem.



1. Solicitud de la descripción a detalle de todos los elementos constitutivos de la oferta.
2. Solicitud de reducción de la oferta económica.
3. Solicitud de subsanación de los requisitos para perfeccionar el contrato.
4. Solicitud para presentar los documentos para perfeccionar el contrato, según orden de prelación, de conformidad con lo previsto en el artículo 141 del Reglamento.
5. Respuesta a la solicitud de acceso al expediente de contratación.
6. Notificación de la orden de servicios²⁴

Asimismo, me comprometo a remitir la confirmación de recepción, en el plazo máximo de dos (2) días hábiles de recibida la comunicación.

[CONSIGNAR CIUDAD Y FECHA]

.....
**Firma, Nombres y Apellidos del representante
común del consorcio**

Importante

La notificación dirigida a la dirección de correo electrónico consignada se entenderá válidamente efectuada cuando la Entidad reciba acuse de recepción.



Cuando el monto del valor estimado del procedimiento o del ítem no supere los doscientos mil Soles (S/ 200,000.00), en caso se haya optado por perfeccionar el contrato con una orden de servicios.

ANEXO N° 2

**DECLARACIÓN JURADA
(ART. 52 DEL REGLAMENTO DE LA LEY DE CONTRATACIONES DEL ESTADO)**

Señores

ÓRGANO ENCARGADO DE LAS CONTRATACIONES

ADJUDICACIÓN SIMPLIFICADA N° [CONSIGNAR NOMENCLATURA DEL PROCEDIMIENTO]

Presente.-

Mediante el presente el suscrito, postor y/o Representante Legal de [CONSIGNAR EN CASO DE SER PERSONA JURÍDICA], declaro bajo juramento:

- i. No haber incurrido y me obligo a no incurrir en actos de corrupción, así como a respetar el principio de integridad.
- ii. No tener impedimento para postular en el procedimiento de selección ni para contratar con el Estado, conforme al artículo 11 de la Ley de Contrataciones del Estado.
- iii. Conocer las sanciones contenidas en la Ley de Contrataciones del Estado y su Reglamento, así como las disposiciones aplicables de la Ley N° 27444, Ley del Procedimiento Administrativo General.
- iv. Participar en el presente proceso de contratación en forma independiente sin mediar consulta, comunicación, acuerdo, arreglo o convenio con ningún proveedor; y, conocer las disposiciones del Decreto Legislativo N° 1034, Decreto Legislativo que aprueba la Ley de Represión de Conductas Anticompetitivas.
- v. Conocer, aceptar y someterme a las bases, condiciones y reglas del procedimiento de selección.
- vi. Ser responsable de la veracidad de los documentos e información que presento en el presente procedimiento de selección.
- vii. Comprometerme a mantener la oferta presentada durante el procedimiento de selección y a perfeccionar el contrato, en caso de resultar favorecido con la buena pro.

[CONSIGNAR CIUDAD Y FECHA]

.....
**Firma, Nombres y Apellidos del postor o
Representante legal, según corresponda**

Importante

En el caso de consorcios, cada integrante debe presentar esta declaración jurada, salvo que sea presentada por el representante común del consorcio.



ANEXO N° 3

DECLARACIÓN JURADA DE CUMPLIMIENTO DE LOS TÉRMINOS DE REFERENCIA

Señores

ÓRGANO ENCARGADO DE LAS CONTRATACIONES

ADJUDICACIÓN SIMPLIFICADA N° [CONSIGNAR NOMENCLATURA DEL PROCEDIMIENTO]

Presente.-

Es grato dirigirme a usted, para hacer de su conocimiento que luego de haber examinado las bases y demás documentos del procedimiento de la referencia y, conociendo todos los alcances y las condiciones detalladas en dichos documentos, el postor que suscribe ofrece el servicio de [CONSIGNAR EL OBJETO DE LA CONVOCATORIA], de conformidad con los Términos de Referencia que se indican en el numeral 3.1 del Capítulo III de la sección específica de las bases y los documentos del procedimiento.

[CONSIGNAR CIUDAD Y FECHA]

.....
**Firma, Nombres y Apellidos del postor o
Representante legal o común, según corresponda**

Importante

Adicionalmente, puede requerirse la presentación de documentación que acredite el cumplimiento de los términos de referencia, conforme a lo indicado en el acápite relacionado al contenido de las ofertas de la presente sección de las bases.



ANEXO N° 4

DECLARACIÓN JURADA DE PLAZO DE PRESTACIÓN DEL SERVICIO

Señores

ÓRGANO ENCARGADO DE LAS CONTRATACIONES

ADJUDICACIÓN SIMPLIFICADA N° [CONSIGNAR NOMENCLATURA DEL PROCEDIMIENTO]

Presente.-

Mediante el presente, con pleno conocimiento de las condiciones que se exigen en las bases del procedimiento de la referencia, me comprometo a prestar el servicio objeto del presente procedimiento de selección en el plazo de [CONSIGNAR EL PLAZO OFERTADO].

[CONSIGNAR CIUDAD Y FECHA]

.....
**Firma, Nombres y Apellidos del postor o
Representante legal o común, según corresponda**



ANEXO N° 5

PROMESA DE CONSORCIO

(Sólo para el caso en que un consorcio se presente como postor)

Señores

ÓRGANO ENCARGADO DE LAS CONTRATACIONES

ADJUDICACIÓN SIMPLIFICADA N° [CONSIGNAR NOMENCLATURA DEL PROCEDIMIENTO]

Presente.-

Los suscritos declaramos expresamente que hemos convenido en forma irrevocable, durante el lapso que dure el procedimiento de selección, para presentar una oferta conjunta a la **ADJUDICACIÓN SIMPLIFICADA N° [CONSIGNAR NOMENCLATURA DEL PROCEDIMIENTO]**

Asimismo, en caso de obtener la buena pro, nos comprometemos a formalizar el contrato de consorcio, de conformidad con lo establecido por el artículo 140 del Reglamento de la Ley de Contrataciones del Estado, bajo las siguientes condiciones:

a) Integrantes del consorcio

1. [NOMBRE, DENOMINACIÓN O RAZÓN SOCIAL DEL CONSORCIADO 1].
2. [NOMBRE, DENOMINACIÓN O RAZÓN SOCIAL DEL CONSORCIADO 2].

b) Designamos a [CONSIGNAR NOMBRES Y APELLIDOS DEL REPRESENTANTE COMÚN], identificado con [CONSIGNAR TIPO DE DOCUMENTO DE IDENTIDAD] N° [CONSIGNAR NÚMERO DE DOCUMENTO DE IDENTIDAD], como representante común del consorcio para efectos de participar en todos los actos referidos al procedimiento de selección, suscripción y ejecución del contrato correspondiente con [CONSIGNAR NOMBRE DE LA ENTIDAD].

Asimismo, declaramos que el representante común del consorcio no se encuentra impedido, inhabilitado ni suspendido para contratar con el Estado.

c) Fijamos nuestro domicilio legal común en [.....].

d) Las obligaciones que corresponden a cada uno de los integrantes del consorcio son las siguientes:

1. OBLIGACIONES DE [NOMBRE, DENOMINACIÓN O RAZÓN SOCIAL DEL CONSORCIADO 1] [%]²⁵

[DESCRIBIR LAS OBLIGACIONES DEL CONSORCIADO 1]

2. OBLIGACIONES DE [NOMBRE, DENOMINACIÓN O RAZÓN SOCIAL DEL CONSORCIADO 2] [%]²⁶

[DESCRIBIR LAS OBLIGACIONES DEL CONSORCIADO 2]

TOTAL OBLIGACIONES 100%²⁷

²⁵ Consignar únicamente el porcentaje total de las obligaciones, el cual debe ser expresado en número entero, sin decimales.

²⁶ Consignar únicamente el porcentaje total de las obligaciones, el cual debe ser expresado en número entero, sin decimales.

²⁷ Este porcentaje corresponde a la sumatoria de los porcentajes de las obligaciones de cada uno de los integrantes del consorcio.

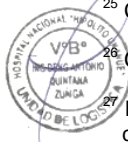

[CONSIGNAR CIUDAD Y FECHA]

.....
Consortiado 1
Nombres, apellidos y firma del Consortiado 1
o de su Representante Legal
Tipo y N° de Documento de Identidad

.....
Consortiado 2
Nombres, apellidos y firma del Consortiado 2
o de su Representante Legal
Tipo y N° de Documento de Identidad

Importante

De conformidad con el artículo 52 del Reglamento, las firmas de los integrantes del consorcio deben ser legalizadas.



ANEXO N° 6

PRECIO DE LA OFERTA

Señores

ÓRGANO ENCARGADO DE LAS CONTRATACIONES

ADJUDICACIÓN SIMPLIFICADA N° [CONSIGNAR NOMENCLATURA DEL PROCEDIMIENTO]

Presente.-

Es grato dirigirme a usted, para hacer de su conocimiento que, de acuerdo con las bases, mi oferta es la siguiente:

CONCEPTO	PRECIO TOTAL
TOTAL	

El precio de la oferta [CONSIGNAR LA MONEDA DE LA CONVOCATORIA] incluye todos los tributos, seguros, transporte, inspecciones, pruebas y, de ser el caso, los costos laborales conforme a la legislación vigente, así como cualquier otro concepto que pueda tener incidencia sobre el costo del servicio a contratar; excepto la de aquellos postores que gocen de alguna exoneración legal, no incluirán en el precio de su oferta los tributos respectivos.

[CONSIGNAR CIUDAD Y FECHA]

.....
**Firma, Nombres y Apellidos del postor o
Representante legal o común, según corresponda**

Importante

- El postor debe consignar el precio total de la oferta, sin perjuicio que, de resultar favorecido con la buena pro, presente el detalle de precios unitarios para el perfeccionamiento del contrato.*
- En caso que el postor reduzca su oferta, según lo previsto en el artículo 68 del Reglamento, debe presentar nuevamente este Anexo.*
- El postor que goce de alguna exoneración legal, debe indicar que su oferta no incluye el tributo materia de la exoneración, debiendo incluir el siguiente texto:
Mi oferta no incluye [CONSIGNAR EL TRIBUTO MATERIA DE LA EXONERACIÓN]".*



ANEXO N° 8

EXPERIENCIA DEL POSTOR EN LA ESPECIALIDAD

Señores

ÓRGANO ENCARGADO DE LAS CONTRATACIONES

ADJUDICACIÓN SIMPLIFICADA N° [CONSIGNAR NOMENCLATURA DEL PROCEDIMIENTO]

Presente.-

Mediante el presente, el suscrito detalla la siguiente EXPERIENCIA EN LA ESPECIALIDAD:

Nº	CLIENTE	OBJETO DEL CONTRATO	Nº CONTRATO / O/S / COMPROBANTE DE PAGO	FECHA DEL CONTRATO O CP ²⁸	FECHA DE LA CONFORMIDAD DE SER EL CASO ²⁹	EXPERIENCIA PROVENIENTE ³⁰ DE:	MONEDA	IMPORTE ³¹	TIPO DE CAMBIO VENTA ³²	MONTO FACTURADO ACUMULADO ³³
1										
2										
3										
4										

²⁸ Se refiere a la fecha de suscripción del contrato, de la emisión de la Orden de Servicios o de cancelación del comprobante de pago, según corresponda.

²⁹ Únicamente, cuando la fecha del perfeccionamiento del contrato, sea previa a los ocho (8) años anteriores a la fecha de presentación de ofertas, caso en el cual el postor debe acreditar que la conformidad se emitió dentro de dicho periodo.

³⁰ Si el titular de la experiencia no es el postor, consignar si dicha experiencia corresponde a la matriz en caso que el postor sea sucursal, o fue transmitida por reorganización societaria, debiendo acompañar la documentación sustentatoria correspondiente. Al respecto, según la Opinión N° 216-2017/DTN "Considerando que la sociedad matriz y la sucursal constituyen la misma persona jurídica, la sucursal puede acreditar como suya la experiencia de su matriz". Del mismo modo, según lo previsto en la Opinión N° 010-2013/DTN, "... en una operación de reorganización societaria que comprende tanto una fusión como una escisión, la sociedad resultante podrá acreditar como suya la experiencia de la sociedad incorporada o absorbida, que se extingue producto de la fusión; asimismo, si en virtud de la escisión se transfiere un bloque patrimonial consistente en una línea de negocio completa, la sociedad resultante podrá acreditar como suya la experiencia de la sociedad escindida, correspondiente a la línea de negocio transmitida. De esta manera, la sociedad resultante podrá emplear la experiencia transmitida, como consecuencia de la reorganización societaria antes descrita, en los futuros procesos de selección en los que participe".

³¹ Se refiere al monto del contrato ejecutado incluido adicionales y reducciones, de ser el caso.

³² El tipo de cambio venta debe corresponder al publicado por la SBS correspondiente a la fecha de suscripción del contrato, de la emisión de la Orden de Servicios o de cancelación del comprobante de pago, según corresponda.

³³ Consignar en la moneda establecida en las bases.

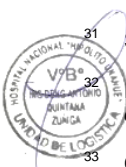

Nº	CLIENTE	OBJETO DEL CONTRATO	N° CONTRATO / O/S / COMPROBANTE DE PAGO	FECHA DEL CONTRATO O CP ²⁸	FECHA DE LA CONFORMIDAD DE SER EL CASO ²⁹	EXPERIENCIA PROVENIENTE ³⁰ DE:	MONEDA	IMPORTE ³¹	TIPO DE CAMBIO VENTA ³²	MONTO FACTURADO ACUMULADO ³³
5										
6										
7										
8										
9										
10										
...										
20										
TOTAL										

[CONSIGNAR CIUDAD Y FECHA]

.....
Firma, Nombres y Apellidos del postor o
Representante legal o común, según corresponda



ANEXO N° 9

DECLARACIÓN JURADA (NUMERAL 49.4 DEL ARTÍCULO 49 DEL REGLAMENTO)

Señores

ÓRGANO ENCARGADO DE LAS CONTRATACIONES

ADJUDICACIÓN SIMPLIFICADA N° [CONSIGNAR NOMENCLATURA DEL PROCEDIMIENTO]

Presente.-

Mediante el presente el suscrito, postor y/o Representante Legal de [CONSIGNAR EN CASO DE SER PERSONA JURÍDICA], declaro que la experiencia que acredito de la empresa [CONSIGNAR LA DENOMINACIÓN DE LA PERSONA JURÍDICA] como consecuencia de una reorganización societaria, no se encuentra en el supuesto establecido en el numeral 49.4 del artículo 49 del Reglamento.

[CONSIGNAR CIUDAD Y FECHA]

.....
**Firma, Nombres y Apellidos del postor o
Representante legal, según corresponda**

Importante

A efectos de cautelar la veracidad de esta declaración, el postor puede verificar la información de la Relación de Proveedores Sancionados por el Tribunal de Contrataciones del Estado con Sanción Vigente en <http://portal.osce.gob.pe/rnp/content/relación-de-proveedores-sancionados>. También le asiste dicha facultad al órgano encargado de las contrataciones o al órgano de la Entidad al que se le haya asignado la función de verificación de la oferta presentada por el postor ganador de la buena pro.

ANEXO N° 11

SOLICITUD DE BONIFICACIÓN DEL CINCO POR CIENTO (5%) POR TENER LA CONDICIÓN DE MICRO Y PEQUEÑA EMPRESA

Señores

ÓRGANO ENCARGADO DE LAS CONTRATACIONES

ADJUDICACIÓN SIMPLIFICADA N° [CONSIGNAR NOMENCLATURA DEL PROCEDIMIENTO]

Presente.-

Mediante el presente el suscrito, postor y/o Representante legal de [CONSIGNAR EN CASO DE SER PERSONA JURÍDICA], solicito la asignación de la bonificación del cinco por ciento (5%) sobre el puntaje total obtenido, debido a que mi representada cuenta con la condición de micro y pequeña empresa.

[CONSIGNAR CIUDAD Y FECHA]

.....
**Firma, Nombres y Apellidos del postor o
Representante legal o común, según corresponda**

Importante

- *Para asignar la bonificación, el órgano encargado de las contrataciones o comité de selección, según corresponda, verifica la página web del Ministerio de Trabajo y Promoción del Empleo en la sección consulta de empresas acreditadas en el REMYPE en el link <http://www2.trabajo.gob.pe/servicios-en-linea-2-2/>.*
- *Para que un consorcio pueda acceder a la bonificación, cada uno de sus integrantes debe cumplir con la condición de micro y pequeña empresa.*



ANEXO N° 12

AUTORIZACIÓN DE NOTIFICACIÓN DE LA DECISIÓN DE LA ENTIDAD SOBRE LA SOLICITUD DE AMPLIACIÓN DE PLAZO MEDIANTE MEDIOS ELECTRÓNICOS DE COMUNICACIÓN

(DOCUMENTO A PRESENTAR EN EL PERFECCIONAMIENTO DEL CONTRATO)

Señores

ÓRGANO ENCARGADO DE LAS CONTRATACIONES

ADJUDICACIÓN SIMPLIFICADA N° [CONSIGNAR NOMENCLATURA DEL PROCEDIMIENTO]

Presente.-

El que se suscribe, [.....], postor adjudicado y/o Representante Legal de [CONSIGNAR EN CASO DE SER PERSONA JURÍDICA], identificado con [CONSIGNAR TIPO DE DOCUMENTO DE IDENTIDAD] N° [CONSIGNAR NÚMERO DE DOCUMENTO DE IDENTIDAD], autorizo que durante la ejecución del contrato se me notifique al correo electrónico [INDICAR EL CORREO ELECTRÓNICO] lo siguiente:

✓ Notificación de la decisión de la Entidad respecto a la solicitud de ampliación de plazo.

[CONSIGNAR CIUDAD Y FECHA]

.....
**Firma, Nombres y Apellidos del postor o
Representante legal o común, según corresponda**

Importante

La notificación de la decisión de la Entidad respecto a la solicitud de ampliación de plazo se efectúa por medios electrónicos de comunicación, siempre que se cuente con la autorización correspondiente y sea posible obtener un acuse de recibo a través del mecanismo utilizado.