

BASES ESTÁNDAR DE CONCURSO PÚBLICO PARA LA CONTRATACIÓN DEL SERVICIO DE CONSULTORÍA DE OBRA

Aprobado mediante Directiva N° 001-2019-OSCE/CD



SUB DIRECCIÓN DE NORMATIVIDAD – DIRECCIÓN TÉCNICO NORMATIVA
ORGANISMO SUPERVISOR DE LAS CONTRATACIONES DEL ESTADO - OSCE

SIMBOLOGÍA UTILIZADA:

N°	Símbolo	Descripción
1	[ABC] / [.....]	La información solicitada dentro de los corchetes sombreados debe ser completada por la Entidad durante la elaboración de las bases.
2	[ABC] / [.....]	Es una indicación, o información que deberá ser completada por la Entidad con posterioridad al otorgamiento de la buena pro para el caso específico de la elaboración de la PROFORMA DEL CONTRATO; o por los proveedores, en el caso de los ANEXOS de la oferta.
3	Importante • Abc	Se refiere a consideraciones importantes a tener en cuenta por el comité de selección y por los proveedores.
4	Advertencia • Abc	Se refiere a advertencias a tener en cuenta por el comité de selección y por los proveedores.
5	Importante para la Entidad • Xyz	Se refiere a consideraciones importantes a tener en cuenta por el comité de selección y deben ser eliminadas una vez culminada la elaboración de las bases.

CARACTERÍSTICAS DEL DOCUMENTO:

Las bases estándar deben ser elaboradas en formato WORD, y deben tener las siguientes características:

N°	Características	Parámetros
1	Márgenes	Superior : 2.5 cm Inferior: 2.5 cm Izquierda: 2.5 cm Derecha: 2.5 cm
2	Fuente	Arial
3	Estilo de Fuente	Normal: Para el contenido en general Cursiva: Para el encabezado y pie de página Para las Consideraciones importantes (Ítem 3 del cuadro anterior)
4	Color de Fuente	Automático: Para el contenido en general Azul : Para las Consideraciones importantes (Ítem 3 del cuadro anterior)
5	Tamaño de Letra	16 : Para las dos primeras hojas de las Secciones General y Específica 11 : Para el nombre de los Capítulos. 10 : Para el cuerpo del documento en general 9 : Para el encabezado y pie de página Para el contenido de los cuadros, pudiendo variar, según la necesidad 8 : Para las Notas al pie
6	Alineación	Justificada: Para el contenido en general y notas al pie. Centrada : Para la primera página, los títulos de las Secciones y nombres de los Capítulos)
7	Interlineado	Sencillo
8	Espaciado	Anterior : 0 Posterior : 0
9	Subrayado	Para los nombres de las Secciones y para resaltar o hacer hincapié en algún concepto

INSTRUCCIONES DE USO:

- Una vez registrada la información solicitada dentro de los corchetes sombreados en gris, el texto deberá quedar en letra tamaño 10, con estilo normal, sin formato de negrita y sin sombrear.
- La nota **IMPORTANTE** no puede ser modificada ni eliminada en la Sección General. En el caso de la Sección Específica debe seguirse la instrucción que se indica en dicha nota.

Elaboradas en enero de 2019
Modificadas en junio 2019, diciembre 2019, julio 2020, julio y diciembre 2021, junio 2022
y octubre de 2022

GOBIERNO REGIONAL PUNO

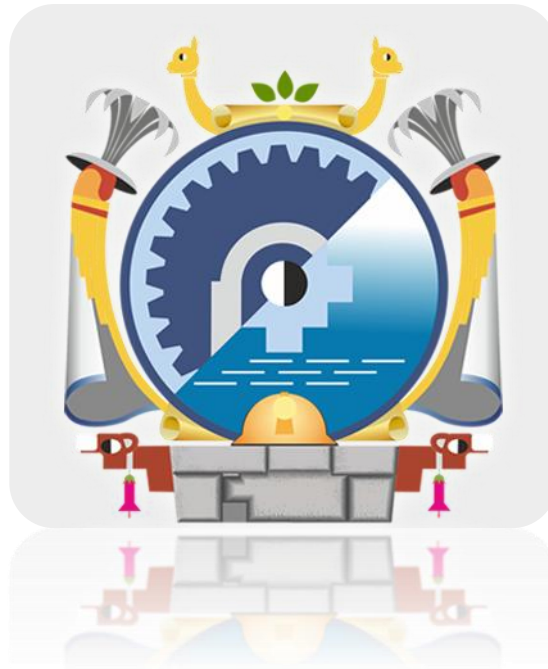

BASES ESTÁNDAR DE CONCURSO PÚBLICO PARA LA CONTRATACIÓN DEL SERVICIO DE CONSULTORÍA DE OBRA¹

CONCURSO PÚBLICO N° 005-2025-CS/GR PUNO-1

CONTRATACIÓN DEL SERVICIO DE CONSULTORÍA DE OBRA

CONTRATACION DEL SERVICIO DE ELABORACION DE EXPEDIENTE TECNICO
SEGÚN TERMINOS DE REFERENCIA PARA LA META: MEJORAMIENTO Y
AMPLIACION DEL SERVICIO DE ATENCIÓN DE SALUD BÁSICOS EN CHUPA -
CHUPA DISTRITO DE CHUPA DE LA PROVINCIA DE AZANGARO DEL
DEPARTAMENTO DE PUNO

PUNO, DICIEMBRE DEL 2024.

¹ Estas Bases se utilizarán para la contratación del servicio de consultoría de obra. Para tal efecto, se deberá tener en cuenta la siguiente definición:

Consultoría de obra: Servicios profesionales altamente calificados consistente en la elaboración del expediente técnico de obras, en la supervisión de la elaboración de expediente técnico de obra o en la supervisión de obras.

DEBER DE COLABORACIÓN

La Entidad y todo proveedor que se someta a las presentes Bases, sea como participante, postor y/o contratista, deben conducir su actuación conforme a los principios previstos en la Ley de Contrataciones del Estado.

En este contexto, se encuentran obligados a prestar su colaboración al OSCE y a la Secretaría Técnica de la Comisión de Defensa de la Libre Competencia del INDECOPI, en todo momento según corresponda a sus competencias, a fin de comunicar presuntos casos de fraude, colusión y corrupción por parte de los funcionarios y servidores de la Entidad, así como los proveedores y demás actores que participan en el proceso de contratación.

De igual forma, deben poner en conocimiento del OSCE y a la Secretaría Técnica de la Comisión de Defensa de la Libre Competencia del INDECOPI los indicios de conductas anticompetitivas que se presenten durante el proceso de contratación, en los términos del Decreto Legislativo N° 1034, "Ley de Represión de Conductas Anticompetitivas", o norma que la sustituya, así como las demás normas de la materia.

La Entidad y todo proveedor que se someta a las presentes Bases, sea como participante, postor y/o contratista del proceso de contratación deben permitir al OSCE o a la Secretaría Técnica de la Comisión de Defensa de la Libre Competencia del INDECOPI el acceso a la información referida a las contrataciones del Estado que sea requerida, prestar testimonio o absolución de posiciones que se requieran, entre otras formas de colaboración.

SECCIÓN GENERAL

DISPOSICIONES COMUNES DEL PROCEDIMIENTO DE SELECCIÓN

(ESTA SECCIÓN NO DEBE SER MODIFICADA EN NINGÚN EXTREMO, BAJO SANCIÓN DE NULIDAD)

CAPÍTULO I ETAPAS DEL PROCEDIMIENTO DE SELECCIÓN

1.1. REFERENCIAS

Cuando en el presente documento se mencione la palabra Ley, se entiende que se está haciendo referencia a la Ley N° 30225, Ley de Contrataciones del Estado, y cuando se mencione la palabra Reglamento, se entiende que se está haciendo referencia al Reglamento de la Ley de Contrataciones del Estado aprobado por Decreto Supremo N° 344-2018-EF.

Las referidas normas incluyen sus respectivas modificaciones, de ser el caso.

1.2. CONVOCATORIA

Se realiza a través de su publicación en el SEACE de conformidad con lo señalado en el artículo 54 del Reglamento, en la fecha señalada en el calendario del procedimiento de selección, debiendo adjuntar las bases y resumen ejecutivo.

1.3. REGISTRO DE PARTICIPANTES

El registro de participantes se realiza conforme al artículo 55 del Reglamento. En el caso de un consorcio, basta que se registre uno (1) de sus integrantes.

Importante

- *Para registrarse como participante en un procedimiento de selección convocado por las Entidades del Estado Peruano, es necesario que los proveedores cuenten con inscripción vigente y estar habilitados ante el Registro Nacional de Proveedores (RNP) que administra el Organismo Supervisor de las Contrataciones del Estado (OSCE). Para obtener mayor información, se puede ingresar a la siguiente dirección electrónica: www.rnp.gob.pe.*
- *Los proveedores que deseen registrar su participación deben ingresar al SEACE utilizando su Certificado SEACE (usuario y contraseña). Asimismo, deben observar las instrucciones señaladas en el documento de orientación "Guía para el registro de participantes electrónico" publicado en <https://www2.seace.gob.pe/>.*
- *En caso los proveedores no cuenten con inscripción vigente en el RNP y/o se encuentren inhabilitados o suspendidos para ser participantes, postores y/o contratistas, el SEACE restringirá su registro, quedando a potestad de estos intentar nuevamente registrar su participación en el procedimiento de selección en cualquier otro momento, dentro del plazo establecido para dicha etapa, siempre que haya obtenido la vigencia de su inscripción o quedado sin efecto la sanción que le impuso el Tribunal de Contrataciones del Estado.*

1.4. FORMULACIÓN DE CONSULTAS Y OBSERVACIONES A LAS BASES

La formulación de consultas y observaciones a las bases se efectúa de conformidad con lo establecido en los numerales 72.1 y 72.2 del artículo 72 del Reglamento.

Importante

No pueden formularse consultas ni observaciones respecto del contenido de una ficha de homologación aprobada, aun cuando el requerimiento haya sido homologado parcialmente respecto a las características técnicas y/o requisitos de calificación y/o condiciones de ejecución. Las consultas y observaciones que se formulen sobre el particular, se tienen como no presentadas.

1.5. ABSOLUCIÓN DE CONSULTAS, OBSERVACIONES E INTEGRACIÓN DE BASES

La absolución de consultas, observaciones e integración de las bases se realizan conforme a las disposiciones previstas en los numerales 72.4 y 72.5 del artículo 72 del Reglamento.

Importante

- *No se absolverán consultas y observaciones a las bases que se presenten en forma física.*
- *Cuando exista divergencia entre lo indicado en el pliego de absolución de consultas y observaciones y la integración de bases, prevalece lo absuelto en el referido pliego; sin perjuicio, del deslinde de responsabilidades correspondiente.*

1.6. ELEVACIÓN AL OSCE DEL PLIEGO DE ABSOLUCIÓN DE CONSULTAS Y OBSERVACIONES E INTEGRACIÓN DE BASES

Los cuestionamientos al pliego de absolución de consultas y observaciones así como a las bases integradas por supuestas vulneraciones a la normativa de contrataciones, a los principios que rigen la contratación pública u otra normativa que tenga relación con el objeto de la contratación, pueden ser elevados al OSCE de acuerdo a lo indicado en los numerales del 72.8 al 72.11 del artículo 72 del Reglamento.

La solicitud de elevación para emisión de Pronunciamiento se presenta ante la Entidad, la cual debe remitir al OSCE el expediente completo, de acuerdo a lo señalado en el artículo 124 del TUO de la Ley 27444, aprobado por Decreto Supremo N° 004-2019-JUS, al día hábil siguiente de recibida dicha solicitud.

Advertencia

La solicitud de elevación al OSCE de los cuestionamientos al pliego de absolución de consultas y observaciones, así como a las Bases integradas, se realiza de manera electrónica a través del SEACE, a partir de la oportunidad en que establezca el OSCE mediante comunicado.

Importante

Constituye infracción pasible de sanción según lo previsto en el literal n) del numeral 50.1 del artículo 50 de la Ley, presentar cuestionamientos maliciosos o manifiestamente infundados al pliego de absolución de consultas y/u observaciones.

1.7. FORMA DE PRESENTACIÓN DE OFERTAS

Las ofertas se presentan conforme lo establecido en el artículo 59 del Reglamento.

Las declaraciones juradas, formatos o formularios previstos en las bases que conforman la oferta deben estar debidamente firmados por el postor (firma manuscrita o digital, según la Ley N° 27269, Ley de Firmas y Certificados Digitales²). Los demás documentos deben ser visados por el postor. En el caso de persona jurídica, por su representante legal, apoderado o mandatario designado para dicho fin y, en el caso de persona natural, por este o su apoderado. No se acepta el pegado de la imagen de una firma o visto. Las ofertas se presentan foliadas.

Importante

- *Los formularios electrónicos que se encuentran en el SEACE y que los proveedores deben llenar para presentar sus ofertas, tienen carácter de declaración jurada.*
- *En caso la información contenida en los documentos escaneados que conforman la oferta no coincida con lo declarado a través del SEACE, prevalece la información declarada en los documentos escaneados.*
- *No se tomará en cuenta las ofertas que se presenten en físico a la Entidad.*

1.8. PRESENTACIÓN Y APERTURA DE OFERTAS

El participante presentará su oferta de manera electrónica a través del SEACE, desde las 00:01 horas hasta las 23:59 horas del día establecido para el efecto en el cronograma del procedimiento; adjuntando el archivo digitalizado que contenga los documentos que conforman la oferta de acuerdo a lo requerido en las bases.

El participante debe verificar antes de su envío, bajo su responsabilidad, que el archivo pueda ser descargado y su contenido sea legible.

Importante

Los integrantes de un consorcio no pueden presentar ofertas individuales ni conformar más de un consorcio en un procedimiento de selección, o en un determinado ítem cuando se trate de procedimientos de selección según relación de ítems.

En la apertura electrónica de la oferta técnica, el comité de selección verifica la presentación de lo exigido en la sección específica de las bases de conformidad con el numeral 81.2 del artículo 81 del Reglamento y determina si las ofertas responden a las características y/o requisitos y condiciones de los Términos de Referencia, detallados en la sección específica de las bases. De no cumplir con lo requerido, la oferta se considera no admitida.

1.9. CALIFICACIÓN Y EVALUACIÓN DE LAS OFERTAS

La calificación y evaluación de los postores se realiza conforme los requisitos de calificación y factores de evaluación que se indican en la sección específica de las

² Para mayor información sobre la normativa de firmas y certificados digitales ingresar a: <https://www.indecopi.gob.pe/web/firmas-digitales/firmar-y-certificados-digitales>

bases.

La evaluación técnica y económica se realiza sobre la base de:

Oferta técnica : 100 puntos
Oferta económica : 100 puntos

1.9.1 CALIFICACIÓN DE LAS OFERTAS TÉCNICAS

La calificación de las ofertas técnicas se realiza conforme a lo establecido en el numeral 82.1 del artículo 82 del Reglamento.

1.9.2 EVALUACIÓN DE LAS OFERTAS TÉCNICAS

La evaluación de las ofertas técnicas se realiza conforme a lo establecido en los numerales 82.2 y 82.3 del artículo 82 del Reglamento.

1.9.3 APERTURA Y EVALUACIÓN DE OFERTAS ECONÓMICAS

El comité de selección evalúa las ofertas económicas y determina el puntaje total de las ofertas de conformidad con el artículo 83 del Reglamento así como los coeficientes de ponderación previstos en la sección específica de las bases.

Importante

En el caso de procedimientos de selección por relación de ítems cuando la contratación del servicio de consultoría de obra va a ser prestado fuera de la provincia de Lima y Callao y el monto del valor referencial de algún ítem no supere los doscientos mil Soles (S/ 200,000.00), a solicitud del postor se asigna una bonificación equivalente al diez por ciento (10%) sobre el puntaje total obtenido en dicho ítem por los postores con domicilio en la provincia donde prestará el servicio, o en las provincias colindantes, sean o no pertenecientes al mismo departamento o región. El domicilio es el consignado en la constancia de inscripción ante el RNP3.

1.10. SUBSANACIÓN DE LAS OFERTAS

La subsanación de las ofertas se sujeta a lo establecido en el artículo 60 del Reglamento. El plazo que se otorgue para la subsanación no puede ser inferior a un (1) día hábil.

La solicitud de subsanación se realiza de manera electrónica a través del SEACE y será remitida al correo electrónico consignado por el postor al momento de realizar su inscripción en el RNP, siendo su responsabilidad el permanente seguimiento de las

3 La constancia de inscripción electrónica se visualizará en el portal web del Registro Nacional de Proveedores: www.rnp.gob.pe

notificaciones a dicho correo. La notificación de la solicitud se entiende efectuada el día de su envío al correo electrónico.

La presentación de las subsanaciones se realiza a través del SEACE. No se tomará en cuenta la subsanación que se presente en físico a la Entidad.

1.11. OTORGAMIENTO DE LA BUENA PRO

La buena pro se otorga luego de la evaluación correspondiente según lo indicado en el numeral 1.9.3 de la presente sección.

Previo al otorgamiento de la buena pro, el comité de selección aplica lo dispuesto en el artículo 68 del Reglamento, sobre el rechazo de las ofertas, de ser el caso.

En el supuesto de que dos (2) o más ofertas empaten, el otorgamiento de la buena pro se efectúa siguiendo estrictamente el orden señalado en el numeral 84.2 del artículo 84 del Reglamento. El desempate mediante sorteo se realiza de manera electrónica a través del SEACE.

Definida la oferta ganadora, el comité de selección otorga la buena pro, mediante su publicación en el SEACE, incluyendo el cuadro comparativo y las actas debidamente motivadas de los resultados de la admisión, no admisión, calificación, descalificación, evaluación, rechazo y el otorgamiento de la buena pro.

1.12. CONSENTIMIENTO DE LA BUENA PRO

Cuando se hayan presentado dos (2) o más ofertas, el consentimiento de la buena pro se produce a los ocho (8) días hábiles siguientes de la notificación de su otorgamiento, sin que los postores hayan ejercido el derecho de interponer el recurso de apelación.

En caso que se haya presentado una sola oferta, el consentimiento de la buena pro se produce el mismo día de la notificación de su otorgamiento.

El consentimiento del otorgamiento de la buena pro se publica en el SEACE al día hábil siguiente de producido.

Importante

Una vez consentido el otorgamiento de la buena pro, el órgano encargado de las contrataciones o el órgano de la Entidad al que se haya asignado tal función realiza la verificación de la oferta presentada por el postor ganador de la buena pro conforme lo establecido en el numeral 64.6 del artículo 64 del Reglamento.

CAPÍTULO II SOLUCIÓN DE CONTROVERSIAS DURANTE EL PROCEDIMIENTO DE SELECCIÓN

2.1. RECURSO DE APELACIÓN

A través del recurso de apelación se pueden impugnar los actos dictados durante el desarrollo del procedimiento de selección hasta antes del perfeccionamiento del contrato.

El recurso de apelación se presenta ante y es resuelto por el Tribunal de Contrataciones del Estado.

Los actos que declaren la nulidad de oficio, la cancelación del procedimiento de selección y otros actos emitidos por el Titular de la Entidad que afecten la continuidad de este, se impugnan ante el Tribunal de Contrataciones del Estado.

Importante

- *Una vez otorgada la buena pro, el comité de selección, está en la obligación de permitir el acceso de los participantes y postores al expediente de contratación, salvo la información calificada como secreta, confidencial o reservada por la normativa de la materia, a más tardar dentro del día siguiente de haberse solicitado por escrito.*
- *A efectos de recoger la información de su interés, los postores pueden valerse de distintos medios, tales como: (i) la lectura y/o toma de apuntes, (ii) la captura y almacenamiento de imágenes, e incluso (iii) pueden solicitar copia de la documentación obrante en el expediente, siendo que, en este último caso, la Entidad deberá entregar dicha documentación en el menor tiempo posible, previo pago por tal concepto.*
- *El recurso de apelación se presenta ante la Mesa de Partes del Tribunal o ante las oficinas desconcentradas del OSCE.*

2.2. PLAZOS DE INTERPOSICIÓN DEL RECURSO DE APELACIÓN

La apelación contra el otorgamiento de la buena pro o contra los actos dictados con anterioridad a ella se interpone dentro de los ocho (8) días hábiles siguientes de haberse notificado el otorgamiento de la buena pro.

La apelación contra los actos dictados con posterioridad al otorgamiento de la buena pro, contra la declaración de nulidad, cancelación y declaratoria de desierto del procedimiento, se interpone dentro de los ocho (8) días hábiles siguientes de haberse tomado conocimiento del acto que se desea impugnar.

CAPÍTULO III DEL CONTRATO

3.1. PERFECCIONAMIENTO DEL CONTRATO

Los plazos y el procedimiento para perfeccionar el contrato se realiza conforme a lo indicado en el artículo 141 del Reglamento.

Para perfeccionar el contrato, el postor ganador de la buena pro debe presentar los documentos señalados en el artículo 139 del Reglamento y los previstos en la sección específica de las bases.

3.2. GARANTÍAS

Las garantías que deben otorgar los postores y/o contratistas, según corresponda, son las de fiel cumplimiento del contrato y por los adelantos.

3.2.1. GARANTÍA DE FIEL CUMPLIMIENTO

Como requisito indispensable para perfeccionar el contrato, el postor ganador debe entregar a la Entidad la garantía de fiel cumplimiento del mismo por una suma equivalente al diez por ciento (10%) del monto del contrato original. Esta se mantiene vigente hasta el consentimiento de la liquidación final.

3.2.2. GARANTÍA DE FIEL CUMPLIMIENTO POR PRESTACIONES ACCESORIAS

En las contrataciones que conllevan la ejecución de prestaciones accesorias, tales como mantenimiento, reparación o actividades afines, se otorga una garantía adicional por una suma equivalente al diez por ciento (10%) del monto del contrato de la prestación accesoria, la misma que debe ser renovada periódicamente hasta el cumplimiento total de las obligaciones garantizadas.

Importante

En los contratos de consultorías de obras que celebren las Entidades con las micro y pequeñas empresas, estas últimas pueden otorgar como garantía de fiel cumplimiento el diez por ciento (10%) del monto del contrato, porcentaje que es retenido por la Entidad durante la primera mitad del número total de pagos a realizarse, de forma prorrateada en cada pago, con cargo a ser devuelto a la finalización del mismo, conforme lo establecen los numerales 149.4 y 149.5 del artículo 149 del Reglamento y numeral 151.2 del artículo 151 del Reglamento.

3.2.3. GARANTÍA POR ADELANTO

En caso se haya previsto en la sección específica de las bases la entrega de adelantos, el contratista debe presentar una garantía emitida por idéntico monto conforme a lo estipulado en el artículo 153 del Reglamento.

3.3. REQUISITOS DE LAS GARANTÍAS

Las garantías que se presenten deben ser incondicionales, solidarias, irrevocables y de realización automática en el país, al solo requerimiento de la Entidad. Asimismo, deben ser emitidas por empresas que se encuentren bajo la supervisión directa de la Superintendencia de Banca, Seguros y Administradoras Privadas de Fondos de Pensiones y que cuenten con clasificación de riesgo B o superior. Asimismo, deben estar autorizadas para emitir garantías; o estar consideradas en la última lista de bancos extranjeros de primera categoría que

periódicamente publica el Banco Central de Reserva del Perú.

Importante

Corresponde a la Entidad verificar que las garantías presentadas por el postor ganador de la buena pro y/o contratista cumplan con los requisitos y condiciones necesarios para su aceptación y eventual ejecución; sin perjuicio de la determinación de las responsabilidades funcionales que correspondan.

Advertencia

Los funcionarios de las Entidades no deben aceptar garantías emitidas bajo condiciones distintas a las establecidas en el presente numeral, debiendo tener en cuenta lo siguiente:

1. La clasificadora de riesgo que asigna la clasificación a la empresa que emite la garantía debe encontrarse listada en el portal web de la SBS (<http://www.sbs.gob.pe/sistema-financiero/clasificadoras-de-riesgo>).

2. Se debe identificar en la página web de la clasificadora de riesgo respectiva, cuál es la clasificación vigente de la empresa que emite la garantía, considerando la vigencia a la fecha de emisión de la garantía.

3. Para fines de lo establecido en el artículo 148 del Reglamento, la clasificación de riesgo B, incluye las clasificaciones B+ y B.

4. Si la empresa que otorga la garantía cuenta con más de una clasificación de riesgo emitida por distintas empresas listadas en el portal web de la SBS, bastará que en una de ellas cumpla con la clasificación mínima establecida en el Reglamento.

En caso exista alguna duda sobre la clasificación de riesgo asignada a la empresa emisora de la garantía, se deberá consultar a la clasificadora de riesgos respectiva.

De otro lado, además de cumplir con el requisito referido a la clasificación de riesgo, a efectos de verificar si la empresa emisora se encuentra autorizada por la SBS para emitir garantías, debe revisarse el portal web de dicha Entidad (<http://www.sbs.gob.pe/sistema-financiero/relacion-de-empresas-que-se-encuentran-autorizadas-a-emitar-cartas-fianza>).

Los funcionarios competentes deben verificar la autenticidad de la garantía a través de los mecanismos establecidos (consulta web, teléfono u otros) por la empresa emisora.

3.4. EJECUCIÓN DE GARANTÍAS

La Entidad puede solicitar la ejecución de las garantías conforme a los supuestos contemplados en el artículo 155 del Reglamento.

3.5. ADELANTOS

La Entidad puede entregar adelantos directos al contratista, los que en ningún caso exceden en conjunto del treinta por ciento (30%) del monto del contrato original, siempre que ello haya sido previsto en la sección específica de las bases.

3.6. PENALIDADES

3.6.1. PENALIDAD POR MORA EN LA EJECUCIÓN DE LA PRESTACIÓN

En caso de retraso injustificado del contratista en la ejecución de las prestaciones objeto del contrato, la Entidad le aplica automáticamente una penalidad por mora por cada día

de atraso, de conformidad con el artículo 162 del Reglamento.

3.6.2. OTRAS PENALIDADES

La Entidad puede establecer penalidades distintas a la mencionada en el numeral precedente, según lo previsto en el artículo 163 del Reglamento y lo indicado en la sección específica de las bases.

Estos dos tipos de penalidades se calculan en forma independiente y pueden alcanzar cada una un monto máximo equivalente al diez por ciento (10%) del monto del contrato vigente, o de ser el caso, del ítem que debió ejecutarse.

3.7. PAGOS

El pago se realiza después de ejecutada la respectiva prestación, pudiendo contemplarse pagos a cuenta, según la forma establecida en la sección específica de las bases o en el contrato.

La Entidad paga las contraprestaciones pactadas a favor del contratista dentro de los diez (10) días calendario siguientes de otorgada la conformidad de los servicios, siempre que se verifiquen las condiciones establecidas en el contrato para ello, bajo responsabilidad del funcionario competente.

La conformidad se emite en un plazo máximo de quince (15) días, bajo responsabilidad del funcionario que debe emitir la conformidad.

En el caso que se haya suscrito contrato con un consorcio, el pago se realizará de acuerdo a lo que se indique en el contrato de consorcio.

Advertencia

En caso de retraso en los pagos a cuenta o pago final por parte de la Entidad, salvo que se deba a caso fortuito o fuerza mayor, esta reconoce al contratista los intereses legales correspondientes, de conformidad con el artículo 39 de la Ley y 171 del Reglamento, debiendo repetir contra los responsables de la demora injustificada.

3.8. INCUMPLIMIENTO DEL CONTRATO

Las causales para la resolución del contrato, serán aplicadas de conformidad con el artículo 36 de la Ley y 164 del Reglamento.

3.9. DISPOSICIONES FINALES

Todos los demás aspectos del presente procedimiento no contemplados en las bases se regirán supletoriamente por la Ley y su Reglamento, así como por las disposiciones legales vigentes.

SECCIÓN ESPECÍFICA

CONDICIONES ESPECIALES DEL PROCEDIMIENTO DE SELECCIÓN

(EN ESTA SECCIÓN LA ENTIDAD DEBERÁ COMPLETAR LA INFORMACIÓN EXIGIDA, DE ACUERDO A LAS INSTRUCCIONES INDICADAS)

CAPÍTULO I GENERALIDADES

1.1. ENTIDAD CONVOCANTE

Nombre : GOBIERNO REGIONAL PUNO
RUC N° : 20406325815
Domicilio legal : JIRON DESTUA N° 356 - PUNO
Teléfono: : 051-356639
Correo electrónico: : procedimientos@regionpuno.gob.pe

1.2. OBJETO DE LA CONVOCATORIA

El presente procedimiento de selección tiene por objeto la contratación del servicio de consultoría de obra para: **CONTRATACION DEL SERVICIO DE ELABORACION DE EXPEDIENTE TECNICO SEGÚN TERMINOS DE REFERENCIA PARA LA META: MEJORAMIENTO Y AMPLIACION DEL SERVICIO DE ATENCIÓN DE SALUD BÁSICOS EN CHUPA - CHUPA DISTRITO DE CHUPA DE LA PROVINCIA DE AZANGARO DEL DEPARTAMENTO DE PUNO**

1.3. VALOR REFERENCIAL⁴

El valor referencial asciende a **1'255,638.00 (UN MILLON DOSCIENTOS CINCUENTA Y CINCO MIL SEISCIENTOS TREINTA Y OCHO CON 00/100 SOLES)**, incluidos los impuestos de Ley y cualquier otro concepto que incida en el costo total del servicio de consultoría de obra. El valor referencial ha sido calculado al mes de **noviembre del 2024**.

Valor Referencial (VR)	Límites ⁵	
	Inferior	Superior
1'255,638.00 (UN MILLON DOSCIENTOS CINCUENTA Y CINCO MIL SEISCIENTOS TREINTA Y OCHO CON 00/100 SOLES),,	1'130,074.20 (UN MILLÓN CIENTO TREINTA MIL SETENTA Y CUATRO CON 20/100 SOLES)	1'381,201.80 (UN MILLÓN TRESCIENTOS OCHENTA Y UN MIL DOSCIENTOS UNO CON 00/100 SOLES)

Importante

Las ofertas económicas no pueden exceder los límites del valor referencial de conformidad con el numeral 28.2 del artículo 28 de la Ley.

4 El monto del valor referencial indicado en esta sección de las bases no debe diferir del monto del valor referencial consignado en la ficha del procedimiento en el SEACE. No obstante, de existir contradicción entre estos montos, primará el monto del valor referencial indicado en las bases aprobadas.

5 De acuerdo a lo señalado en el artículo 48 del Reglamento, estos límites se calculan considerando dos (2) decimales. Para ello, si el límite inferior tiene más de dos decimales, se aumenta en un dígito el valor del segundo decimal; en el caso del límite superior, se considera el valor del segundo decimal sin efectuar el redondeo.

1.4. EXPEDIENTE DE CONTRATACIÓN

El expediente de contratación fue aprobado mediante **FORMATO N.º 02 con registro 220-2025-ORA de fecha 09 de abril del 2025.**

1.5. FUENTE DE FINANCIAMIENTO

FONDO DE COMPENSACIÓN REGIONAL

Importante

La fuente de financiamiento debe corresponder a aquella prevista en la Ley de Equilibrio Financiero del Presupuesto del Sector Público del año fiscal en el cual se convoca el procedimiento de selección.

1.6. SISTEMA DE CONTRATACIÓN

El presente procedimiento se rige por el sistema de esquema **SUMA ALZADA** acuerdo con lo establecido en el expediente de contratación respectivo.

Importante

En el caso de supervisión de obras, cuando se haya previsto que las actividades comprenden la liquidación del contrato de obra, la supervisión se rige bajo el sistema de tarifas mientras que la liquidación se rige bajo el sistema a suma alzada.

1.7. ALCANCES DEL REQUERIMIENTO

El alcance de la prestación está definido en el Capítulo III de la presente sección de las bases.

1.8. PLAZO DE PRESTACIÓN DEL SERVICIO DE CONSULTORÍA DE OBRA

Los servicios de consultoría de obra materia de la presente convocatoria se prestarán en el **plazo de 150 días calendarios**, en concordancia con lo establecido en el expediente de contratación.

FASES	ENTREGABLE	PLAZO DE EJECUCIÓN DEL CONSULTOR	PLAZO DE EVALUACIÓN DEL SUPERVISOR	PLAZO DE LEVANTAMIENTO DE OBSERVACIONES	% AVANCE	
FASE 1 (60%)	Informe N° 01	Treinta (30) días calendario de realizada la firma de contrato*	10 dc **	05 d.c.	20%	100%
	Informe N° 02	Sesenta (60) días calendario, contados Desde el día siguiente de realizada la firma de contrato	10 dc**	05 d.c.	30%	

	Informe N° 03	Noventa (90) días calendario, contados Desde el día siguiente de realizada la firma de contrato	10 dc **	05 d.c.	50%	
FASE 2 (40%)	Informe N° 04	Ciento Veinte (120) días calendario, contados Desde el día siguiente de realizada la firma de contrato.	10 dc **	05 d.c.	60%	100%
	Informe N° 05 (FINAL)	Ciento cincuenta (150) días calendario, contados Desde el día siguiente de realizada la firma de contrato.	10 dc**	05 d.c.	40%	
PLAZO DE EJECUCIÓN TOTAL	150 Días Calendarios		50 días calendario (No contabilizados en el PLAZO DE EJECUCIÓN TOTAL)	25 dc (No contabilizados en el PLAZO DE EJECUCIÓN TOTAL)		100%

Importante

En el caso de supervisión de obras, el plazo inicial del contrato debe estar vinculado al del contrato de la obra a ejecutar y comprender hasta la liquidación de la obra, de conformidad con el artículo 10 de la Ley.

1.9. COSTO DE REPRODUCCIÓN Y ENTREGA DE BASES

Los participantes registrados tienen el derecho de recabar un ejemplar de las bases, para cuyo efecto deben cancelar S/ 5.00 (Cinco con 00/100 Soles) en la oficina de caja de la Entidad del GOBIERNO REGIONAL PUNO y recabar las bases en la Oficina de Abastecimientos y Servicios Auxiliares ubicado en JR. DEUSTA N°356 – cercado – PUNO.

Importante

El costo de entrega de un ejemplar de las bases no puede exceder el costo de su reproducción.

1.10. BASE LEGAL

- Ley N° 32185 – Ley de Presupuesto del Sector Público para el Año Fiscal 2025.
- Ley N° 32186 – Ley de Equilibrio Financiero del Presupuesto del Sector Público para el Año Fiscal 2025.
- Ley N° 32187 – Ley de Endeudamiento del Sector Público para el Año Fiscal 2025.
- ✓ Ley N° 30225, Ley de Contrataciones del Estado y modificatorias
- ✓ Decreto Supremo N° 082-2019-EF, Texto Único Ordenado de la Ley N° 30225.
- ✓ Decreto Supremo N° 344-2018-EF, que aprueba el Reglamento de la Ley N° 30225 y Modificatorias
- ✓ Decreto Supremo N° 162-2021-EF Directivas del OSCE.
- ✓ Ley N° 27806, Ley de Transparencia y de Acceso a la Información Pública
- ✓ Decreto Supremo N° 008-2008-TR, Reglamento de la Ley MYPE
- ✓ Decreto Supremo N° 304-2012-EF, TUO de la Ley General del Sistema Nacional del Presupuesto
- ✓ Decreto Supremo N° 013-2013-PRODUCE - Texto Único Ordenado de la Ley de Impulso al Desarrollo Productivo y al Crecimiento Empresarial
- ✓ Decreto Supremo N° 006-2017-JUS, TUO de la Ley N° 27444 – Ley del Procedimiento Administrativo General
- ✓ Código Civil.

Las referidas normas incluyen sus respectivas modificaciones, de ser el caso...

CAPÍTULO II DEL PROCEDIMIENTO DE SELECCIÓN

2.1. CALENDARIO DEL PROCEDIMIENTO DE SELECCIÓN

Según el cronograma de la ficha de selección de la convocatoria publicada en el SEACE.

Importante

De conformidad con la vigesimosegunda Disposición Complementaria Final del Reglamento, en caso la Entidad (Ministerios y sus organismos públicos, programas o proyectos adscritos) haya difundido el requerimiento a través del SEACE siguiendo el procedimiento establecido en dicha disposición, no procede formular consultas u observaciones al requerimiento.

2.2. CONTENIDO DE LAS OFERTAS

2.2.1. OFERTA TÉCNICA

La oferta contendrá, además de un índice de documentos⁶, la siguiente documentación:

2.2.1.1. Documentación de presentación obligatoria

A. Documentos para la admisión de la oferta

a.1) Declaración jurada de datos del postor. (**Anexo N° 1**)

a.2) Documento que acredite la representación de quien suscribe la oferta.

En caso de persona jurídica, copia del certificado de vigencia de poder del representante legal, apoderado o mandatario designado para tal efecto.

En caso de persona natural, copia del documento nacional de identidad o documento análogo, o del certificado de vigencia de poder otorgado por persona natural, del apoderado o mandatario, según corresponda.

En el caso de consorcios, este documento debe ser presentado por cada uno de los integrantes del consorcio que suscriba la promesa de consorcio, según corresponda.

Advertencia

De acuerdo con el artículo 4 del Decreto Legislativo N° 1246, las Entidades están prohibidas de exigir a los administrados o usuarios la información que puedan obtener directamente mediante la interoperabilidad a que se refieren los artículos 2 y 3 de dicho Decreto Legislativo. En esa medida, si la Entidad es usuaria de la

⁶ La omisión del índice no determina la no admisión de la oferta.

Plataforma de Interoperabilidad del Estado – PIDE⁷ y siempre que el servicio web se encuentre activo en el Catálogo de Servicios de dicha plataforma, no corresponderá exigir el certificado de vigencia de poder y/o documento nacional de identidad.

- a.3) Declaración jurada de acuerdo con el literal b) del artículo 52 del Reglamento. **(Anexo N° 2)**
- a.4) Declaración jurada de cumplimiento de los Términos de Referencia contenidos en el numeral 3.1 del Capítulo III de la presente sección. **(Anexo N° 3)**
- a.5) Declaración jurada de plazo de prestación del servicio de consultoría de obra. **(Anexo N° 4)**
- a.6) Promesa de consorcio con firmas legalizadas, de ser el caso, en la que se consigne los integrantes, el representante común, el domicilio común y las obligaciones a las que se compromete cada uno de los integrantes del consorcio, así como el porcentaje equivalente a dichas obligaciones. **(Anexo N° 5)**

Importante

El comité de selección verifica la presentación de los documentos requeridos. De no cumplir con lo requerido, la oferta se considera no admitida.

B. Documentos para acreditar los requisitos de calificación

Incorporar en la oferta los documentos que acreditan los “**Requisitos de Calificación**” que se detallan en el numeral 3.2 del Capítulo III de la presente sección de las bases.

2.2.1.2. Documentación de presentación facultativa:

- a) Incorporar en la oferta los documentos que acreditan los “**Factores de Evaluación**” establecidos en el Capítulo IV de la presente sección de las bases, a efectos de obtener el puntaje previsto en dicho Capítulo para cada factor.

Advertencia

El comité de selección no podrá exigir al postor la presentación de documentos que no hayan sido indicados en los acápites “Documentos para la admisión de la oferta”, “Requisitos de calificación” y “Factores de evaluación”.

⁷ Para mayor información de las Entidades usuarias y del Catálogo de Servicios de la Plataforma de Interoperabilidad del Estado – PIDE ingresar al siguiente enlace <https://www.gobiernodigital.gob.pe/interoperabilidad/>

2.2.2. OFERTA ECONÓMICA

La oferta económica expresada en soles Adjuntar obligatoriamente el **Anexo N° 6**.

El monto total de la oferta económica y los subtotales que lo componen deben ser expresados con dos (2) decimales. Los precios unitarios o tarifas pueden ser expresados con más de dos (2) decimales.

Importante

- *El comité de selección declara no admitidas las ofertas que no se encuentren dentro de los límites del valor referencial previstos en el numeral 28.2 del artículo 28 de la Ley.*
- *La estructura de costos, se presenta para el perfeccionamiento del contrato.*

2.3. DETERMINACIÓN DEL PUNTAJE TOTAL DE LAS OFERTAS

Una vez evaluadas las ofertas técnica y económica se procederá a determinar el puntaje total de las mismas.

El puntaje total de las ofertas es el promedio ponderado de ambas evaluaciones, obtenido de la aplicación de la siguiente fórmula:

$$PTPi = c_1 PT_i + c_2 Pe_i$$

Donde:

- PTPi = Puntaje total del postor i
PTi = Puntaje por evaluación técnica del postor i
Pei = Puntaje por evaluación económica del postor i
c₁ = Coeficiente de ponderación para la evaluación técnica.
c₂ = Coeficiente de ponderación para la evaluación económica.

Se aplicarán las siguientes ponderaciones:

- c₁ = coeficiente 0.80
c₂ = coeficiente 0.20

Donde: c₁ + c₂ = 1.00

2.4. REQUISITOS PARA PERFECCIONAR EL CONTRATO

El postor ganador de la buena pro debe presentar los siguientes documentos para perfeccionar el contrato:

- a) Garantía de fiel cumplimiento del contrato.
- b) Garantía de fiel cumplimiento por prestaciones accesorias, de ser el caso.
- c) Contrato de consorcio con firmas legalizadas ante Notario de cada uno de los integrantes, de ser el caso.
- d) Código de cuenta interbancaria (CCI) o, en el caso de proveedores no domiciliados, el número de su cuenta bancaria y la entidad bancaria en el exterior.
- e) Copia de la vigencia del poder del representante legal de la empresa que acredite que cuenta con facultades para perfeccionar el contrato, cuando corresponda.
- f) Copia de DNI del postor en caso de persona natural, o de su representante legal en caso de persona jurídica.

Advertencia

De acuerdo con el artículo 4 del Decreto Legislativo N° 1246, las Entidades están prohibidas de exigir a los administrados o usuarios la información que puedan obtener directamente mediante la interoperabilidad a que se refieren los artículos 2 y 3 de dicho Decreto Legislativo. En esa medida, si la Entidad es usuaria de la Plataforma de Interoperabilidad del Estado – PIDE⁸ y siempre que el servicio web se encuentre activo en el Catálogo de Servicios de dicha plataforma, no corresponderá exigir los documentos previstos en los literales e) y f).

- g) Domicilio para efectos de la notificación durante la ejecución del contrato.
- h) Autorización de notificación de la decisión de la Entidad sobre la solicitud de ampliación de plazo mediante medios electrónicos de comunicación 9. **(Anexo N° 12)**
- i) Detalle de los precios unitarios de la oferta económica¹⁰.
- j) Estructura de costos de la oferta económica.
- k) Detalle del monto de la oferta económica de cada uno de los servicios de consultoría de obra que conforman el paquete¹¹.
- l) Copia de los diplomas que acrediten la formación académica requerida del personal clave, en caso que el grado o título profesional requerido no se encuentren publicados en el Registro Nacional de Grados Académicos y Títulos Profesionales a cargo de la de la Superintendencia Nacional de Educación Superior Universitaria – SUNEDU¹².
- m) Copia de (i) contratos y su respectiva conformidad o (ii) constancias o (iii) certificados o (iv) cualquier otra documentación que, de manera fehaciente demuestre la experiencia del personal clave.
- n) Copia de documentos que sustenten la propiedad, la posesión, el compromiso de compra venta o alquiler u otro documento que acredite la disponibilidad del requisito de calificación equipamiento estratégico. En el caso que el postor ganador sea un consorcio los documentos de acreditación de este requisito pueden estar a nombre del consorcio o de uno de sus integrantes¹³.

Importante

- *La Entidad debe aceptar las diferentes denominaciones utilizadas para acreditar la carrera profesional requerida, aun cuando no coincida literalmente con aquella prevista en los requisitos de calificación (por ejemplo Ingeniería Ambiental, Ingeniería en Gestión Ambiental, Ingeniería y Gestión Ambiental u otras denominaciones).*
- *Los documentos que acreditan la experiencia del personal clave deben incluir como mínimo los nombres y apellidos del personal, el cargo desempeñado, el plazo de la prestación indicando el día, mes y año de inicio y culminación, el nombre de la Entidad u organización que emite el documento, la fecha de emisión y nombres y apellidos de quien suscribe el documento.*

En caso estos documentos establezcan el plazo de la experiencia adquirida por el personal

8 Para mayor información de las Entidades usuarias y del Catálogo de Servicios de la Plataforma de Interoperabilidad del Estado – PIDE ingresar al siguiente enlace <https://www.gobiernodigital.gob.pe/interoperabilidad/>

9 En tanto se implemente la funcionalidad en el SEACE, de conformidad con la Primera Disposición Complementaria Transitoria del Decreto Supremo N° 234-2022-EF.

10 Incluir solo en caso de la contratación bajo el sistema a suma alzada.

11 Incluir solo en caso de contrataciones por paquete.

12 <https://enlinea.sunedu.gob.pe/>

13 Incluir solo en caso se haya incluido el equipamiento estratégico como requisito de calificación.

clave en meses sin especificar los días la Entidad debe considerar el mes completo.

De presentarse experiencia ejecutada paralelamente (traslape), para el cómputo del tiempo de dicha experiencia sólo se considerará una vez el periodo traslapado. No obstante, de presentarse periodos traslapados en el supervisor de obra, no se considera ninguna de las experiencias acreditadas, salvo la supervisión de obras por paquete.

Se considerará aquella experiencia que no tenga una antigüedad mayor a veinticinco (25) años anteriores a la fecha de la presentación de ofertas.

Asimismo, la Entidad debe valorar de manera integral los documentos presentados para acreditar dicha experiencia. En tal sentido, aun cuando en los documentos presentados la denominación del cargo o puesto no coincida literalmente con aquella prevista en los requisitos de calificación, se deberá validar la experiencia si las actividades que realizó el profesional corresponden con la función propia del cargo o puesto requerido.

- Cuando el postor ganador de la buena pro presenta como personal clave a profesionales que se encuentren prestando servicios como residente o supervisor en obras contratadas por la Entidad que no cuentan con recepción, procede otorgar plazo adicional para subsanar, conforme lo previsto en el literal a) del artículo 141 del Reglamento.*
- En caso que el postor ganador de la buena pro sea un consorcio, las garantías que presente este para el perfeccionamiento del contrato, así como durante la ejecución contractual, de ser el caso, además de cumplir con las condiciones establecidas en el artículo 33 de la Ley y en el artículo 148 del Reglamento, deben consignar expresamente el nombre completo o la denominación o razón social de los integrantes del consorcio, en calidad de garantizados, de lo contrario no podrán ser aceptadas por las Entidades. No se cumple el requisito antes indicado si se consigna únicamente la denominación del consorcio, conforme lo dispuesto en la Directiva "Participación de Proveedores en Consorcio en las Contrataciones del Estado".*
- En los contratos de consultoría de obras que celebren las Entidades con las micro y pequeñas empresas, estas últimas pueden otorgar como garantía de fiel cumplimiento el diez por ciento (10%) del monto del contrato, porcentaje que es retenido por la Entidad durante la primera mitad del número total de pagos a realizarse, de forma prorrateada en cada pago, con cargo a ser devuelto a la finalización del mismo, conforme lo establece el numeral 149.4 del artículo 149 del Reglamento y numeral 151.2 del artículo 151 del Reglamento. Para dicho efecto los postores deben encontrarse registrados en el REMYPE, consignando en la Declaración Jurada de Datos del Postor (Anexo N° 1) o en la solicitud de retención de la garantía durante el perfeccionamiento del contrato, que tienen la condición de MYPE, lo cual será verificado por la Entidad en el link <http://www2.trabajo.gob.pe/servicios-en-linea-2-2> opción consulta de empresas acreditadas en el REMYPE.*

Importante

- Corresponde a la Entidad verificar que las garantías presentadas por el postor ganador de la buena pro cumplan con los requisitos y condiciones necesarios para su aceptación y eventual ejecución; sin perjuicio de la determinación de las responsabilidades funcionales que correspondan.*
- De conformidad con el Reglamento Consular del Perú aprobado mediante Decreto Supremo N° 076-2005-RE para que los documentos públicos y privados extendidos en el exterior tengan validez en el Perú, deben estar legalizados por los funcionarios consulares peruanos y refrendados por el Ministerio de Relaciones Exteriores del Perú, salvo que se trate de documentos públicos emitidos en países que formen parte del Convenio de la Apostilla, en cuyo caso bastará con que estos cuenten con la Apostilla de la Haya¹⁴.*

14 Según lo previsto en la Opinión N° 009-2016/DTN.

- *La Entidad no puede exigir documentación o información adicional a la consignada en el presente numeral para el perfeccionamiento del contrato.*

2.5. PERFECCIONAMIENTO DEL CONTRATO

El contrato se perfecciona con la suscripción del documento que lo contiene. Para dicho efecto el postor ganador de la buena pro, dentro del plazo previsto en el artículo 141 del Reglamento, debe presentar la documentación requerida en **MESA DE PARTES DEL GOBIERNO REGIONAL DE PUNO, ubicado en el Jr. Deústua N°356-CERCADO-PUNO, en el horario de 8:30 a 16:30 horas, fuera del horario indicado serán recepcionados en día siguiente hábil**

2.6. ADELANTOS¹⁵

“La Entidad otorgará UN adelanto directo por el 20% del monto del contrato original.

La entidad otorgará un adelanto directo de hasta el 20% del monto del contrato suscrito, el mismo que podrá ser solicitado a LA ENTIDAD en un plazo no mayor de 20 días calendario después del consentimiento de la firma del contrato.

Deberá de adjuntar a su solicitud la garantía por adelantos¹⁶ mediante carta fianza o póliza de caución acompañada del comprobante de pago correspondiente. Vencido dicho plazo no procede la solicitud.

La amortización del adelanto se efectuará de manera proporcional en cada una de las valorizaciones. La Carta Fianza se mantendrá vigente hasta la amortización total del adelanto otorgado.

La entrega del adelanto directo no condiciona el inicio del contrato.

Las garantías que se presenten deben ser incondicionales, solidarias, irrevocables y de realización automática en el país, al solo requerimiento de la Entidad. Asimismo, deben ser emitidas por empresas que se encuentren bajo la supervisión directa de la Superintendencia de Banca, Seguros y Administradoras Privadas de Fondos de Pensiones, y deben estar autorizadas para emitir garantías; o estar consideradas en la última lista de bancos extranjeros de primera categoría que periódicamente publica el Banco Central de Reserva del Perú

2.7. FORMA DE PAGO

La Entidad realizará el pago de la contraprestación pactada a favor del contratista en PAGOS PERIODICOS, de la siguiente forma:

Para efectos del pago de las contraprestaciones ejecutadas por el contratista se procederá con el pago según lo establecido en el numeral 27 los términos de referencia, la Entidad debe contar con la siguiente documentación:

Para la procedencia del pago correspondiente, deberá contarse con el Informe de Conformidad Técnica de LA SUPERVISIÓN; así como con el V°B° de EL COORDINADOR designado por LA ENTIDAD.

15 Si la Entidad ha previsto la entrega de adelantos, debe prever el plazo en el cual el contratista debe solicitar el adelanto, así como el plazo de entrega del mismo, conforme a lo previsto en el artículo 156 del Reglamento.

16 De conformidad con el artículo 153 del Reglamento, esta garantía debe ser emitida por idéntico monto y un plazo mínimo de vigencia de tres (3) meses, renovable por un plazo idéntico hasta la amortización total del adelanto otorgado. Cuando el plazo de ejecución contractual sea menor a tres (3) meses, las garantías pueden ser emitidas con una vigencia menor, siempre que cubra la fecha prevista para la amortización total del adelanto otorgado.

El procedimiento de pago es el que se describe en el Art. 171° del Reglamento de la Ley de Contrataciones del Estado.

dicho pago se efectuará en cinco (05) partes, que corresponderán a porcentajes respecto del total del contrato, según el siguiente detalle:

PAGOS	FORMA DE PAGO
Primer Pago	Veinte por ciento (20%), a la conformidad del servicio del Primer Informe.
Segundo Pago	Veinte por ciento (20%), a la conformidad del servicio del Segundo Informe.
Tercer Pago	Veinte por ciento (20%), a la conformidad del servicio del Tercer Informe.
Cuarto Pago	Veinte por ciento (20%), a la conformidad del servicio del Cuarto Informe.
Quinto Pago	Veinte por ciento (20%), a la conformidad del servicio del Informe Final.

LA ENTIDAD pagará las contraprestaciones pactadas a favor de EL CONSULTOR dentro de los diez (10) días calendario siguientes a la conformidad de los servicios, siempre que se verifiquen las condiciones establecidas en el contrato para ello. La conformidad se emite en un plazo máximo de veinte (10) días de producida la recepción.

En el caso que se haya suscrito contrato con un consorcio, el pago se realizará de acuerdo a lo que se indique en el contrato de consorcio.

La documentación mínima alcanzada por EL CONSULTOR a LA ENTIDAD, por mesa de partes, para efecto del pago de cada uno de los entregables, será la siguiente:

- Carta dirigida a la máxima autoridad de LA ENTIDAD, emitida por el representante legal de EL CONSULTOR.
- Conformidad del entregable correspondiente emitido por LA ENTIDAD (UED).
- Factura o Recibo por Honorarios.
- Para los pagos del 01 al 05, EL CONSULTOR adjuntará un (1) ejemplar físico (original) del Entregable aprobado y su respectivo archivo digital.
- Sólo para el caso del Pago 06 (Expediente Técnico Definitivo) EL CONSULTOR entregará tres (3) ejemplares físicos: Un (1) original y dos (2) segundos originales, con sello original del Representante Legal. Archivos digitales de la documentación impresa.

Dicha documentación se debe presentar en mesa de partes del Gobierno Regional de Puno (1er piso), sito en el Jr. Deústua N° 356 – Puno o por la mesa de partes virtual

2.8. REAJUSTE DE LOS PAGOS

De conformidad con el Numeral 38.5 del Art. 38° del Reglamento de la Ley de Contrataciones del Estado, el pago de los honorarios de EL CONSULTOR estará sujeto a reajuste por aplicación de fórmulas.

Los pagos previstos en la consultoría para cada entregable, se reajustarán según la siguiente fórmula y de acuerdo con la variación del Índice General de Precios al Consumidor (IU: 39) que establece el Instituto Nacional de Estadística e Informática (INEI).

Monto de la Valorización Reajustada:

$$V_r = V_o \times (I_p / I_o)$$

Monto del Reajuste:

$$R = V_r - V_o$$

Monto que corresponde a la Amortización del Adelanto:

$$AA = (A / C) \times V_o$$

Monto por la Deducción del Reajuste que no corresponde al Adelanto:

$$D = [AA \times (I_r - I_a)] / I_a$$

Monto a Facturar:

$$M = V_r - AA - D$$

Dónde:

V_r	=	Valorización Reajustada.
V_o	=	Monto Valorizado según forma de pago.
A	=	Monto del Adelanto otorgado.
AA	=	Amortización del Adelanto otorgado.
R	=	Monto del Reajuste.
D	=	Deducción de Reajuste que no corresponde.
M	=	Monto a Facturar.
I_p	=	Índice General de Precios al Consumidor de INEI a la fecha de la Valorización.
I_o	=	Índice General de Precios al Consumidor de INEI a la fecha del Valor Referencial.
I_a	=	Índice General de Precios al Consumidor de INEI a la fecha del Pago del Adelanto.

La primera fórmula (A) define el monto de la valorización o pago a cuenta reajustado, y el monto del reajuste. La segunda fórmula (B) determina el monto que corresponde a la amortización del Adelanto. La tercera fórmula (C), define el monto del reajuste que no corresponde al Adelanto otorgado. La cuarta fórmula (D), define el monto final a facturar. Las últimas tres fórmulas sólo son aplicables de haberse otorgado adelanto, y sólo hasta la amortización total del mismo, de ser el caso.

Será de aplicación para el cálculo del reajuste, los Índices Generales de Precios al Consumidor publicados por el Instituto Nacional de Estadística e Informática - INEI, a la fecha de la facturación.

Para efectos del reajuste señalado, aplica el procedimiento y criterio establecido en el Art. 38° del Reglamento de la Ley de Contrataciones del Estado. El cálculo final y las correcciones necesarias se definirán en la liquidación final del contrato.

**CAPÍTULO III
REQUERIMIENTO**

Importante

De conformidad con el numeral 29.8 del artículo 29 del Reglamento, el área usuaria es responsable de la adecuada formulación del requerimiento, debiendo asegurar la calidad técnica y reducir la necesidad de su reformulación por errores o deficiencias técnicas que repercutan en el proceso de contratación.

3.1. TERMINOS DE REFERENCIA

**TÉRMINOS DE REFERENCIA PARA
LA ELABORACIÓN DEL EXPEDIENTE
TÉCNICO
A NIVEL DE ESTUDIO DEFINITIVO
DEL PROYECTO DE INVERSIÓN
PÚBLICA:**



**“MEJORAMIENTO Y AMPLIACION
DEL SERVICIO DE ATENCIÓN DE
SALUD BÁSICOS EN CHUPA - CHUPA
DISTRITO DE CHUPA DE LA
PROVINCIA DE AZANGARO DEL
DEPARTAMENTO DE PUNO”**



**Código Único de Inversiones -
2578405**

138
139

1. ENTIDAD CONTRATANTE	7
2. NOMBRE DEL PROYECTO DE INVERSIÓN PÚBLICA	7
3. UBICACIÓN DEL PROYECTO	7
3.1. Localización Geográfica	7
3.2. Ubicación del Centro de Salud Chupa - Azángaro	8
3.3. Ubicación Geográfica Distrito de Azángaro	8
3.4. Accesibilidad del terreno	8
3.5. Información General	9
3.6. Áreas y linderos	9
4. ANTECEDENTES.....	9
4.1. Análisis de los Medios.....	10
4.2. Análisis de fines	11
4.3. Evaluación de la ubicación	11
4.4. Disponibilidad de servicios básicos.	11
4.4.1. Disponibilidad de servicios Agua y Desagüe.	11
4.4.2. Suministro de energía.....	12
4.4.3. Comunicaciones.	12
4.5. Evaluación del área del terreno	12
4.5.1. Delimitación del área de Estudio	12
4.5.2. Identificación de los principales corredores viales	12
4.5.3. Situación Actual de Infraestructura	12
4.5.4. Situación legal	12
4.5.5. Capacidad resolutive. Categoría de establecimiento	13
5. DISPONIBILIDAD DEL TERRENO.....	13
6. DEFINICIONES	13
7. FINALIDAD PÚBLICA DE LA CONTRATACIÓN	14
7.1. OBJETIVO GENERAL	14
7.2. RESULTADOS.....	15
8. PROCESOS DE SELECCIÓN Y CONTRATACIÓN	15
8.1. PROCESOS	15
8.2. SISTEMA DE CONTRATACIÓN.....	15
8.3. CARACTERÍSTICA DEL SERVICIO DE CONSULTORÍA.....	16
9. FINALIDAD DE LOS TÉRMINOS DE REFERENCIA.....	16
10. OBJETIVOS DE LA CONTRATACIÓN	17
10.1. Objetivo General.....	17
10.2. Objetivos Específicos	17
11. BASE LEGAL, NORMATIVA Y TÉCNICA APLICABLE A LA CONSULTORÍA Y A LA ELABORACIÓN DEL EXPEDIENTE TÉCNICO.....	18
11.1. BASE LEGAL.....	18
11.2. NORMAS Y REGLAMENTOS PARA LA ELABORACIÓN DEL EXPEDIENTE TÉCNICO.....	19



-137
138

12.	FINANCIAMIENTO	24
13.	PLAZO DE EJECUCIÓN DE LA CONSULTORÍA Y PLAZOS PARA PRESENTACIÓN DE ENTREGABLES Y DEL EXPEDIENTE TÉCNICO DE OBRA Y EQUIPAMIENTO.	24
13.1.	COMPUTO DE PLAZOS	24
13.2.	PLAZO TOTAL DE LA CONSULTORÍA	24
13.3.	INICIO DEL PLAZO DE EJECUCIÓN DE LA CONSULTORÍA	25
13.4.	PLAZOS PARA PRESENTACIÓN DE LOS ENTREGABLES	25
13.4.1.	FASES, PLAZOS Y NÚMERO DE ENTREGABLES.....	¡Error! Marcador no definido.
13.4.2.	CONTENIDO, PLAZOS Y GENERALIDADES DE LOS ENTREGABLES	¡Error! Marcador no definido.
13.5.	GENERALIDADES SOBRE LOS PLAZOS PARA PRESENTACIÓN DE LOS ENTREGABLES.....	28
14.	AMPLIACIÓN DEL PLAZO DE LA CONSULTORÍA	29
15.	REQUERIMIENTOS MÍNIMOS DEL CONSULTOR Y DE SU EQUIPO PROFESIONAL	29
15.1.	REQUERIMIENTOS MÍNIMOS DEL CONSULTOR	29
15.2.	REQUERIMIENTOS MÍNIMOS DEL EQUIPO PROFESIONAL	32
15.2.1.	JEFE DEL PROYECTO	33
15.2.2.	ESPECIALISTA DE ARQUITECTURA Y SEÑALIZACIÓN	34
15.2.3.	ESPECIALISTA DE ESTRUCTURAS.....	34
15.2.4.	ESPECIALISTA DE INSTALACIONES ELÉCTRICAS	34
15.2.5.	ESPECIALISTA DE REDES DE CABLEADO ESTRUCTURADO Y COMUNICACIONES	35
15.2.6.	ESPECIALISTA DE INSTALACIONES MECÁNICAS	35
15.2.7.	ESPECIALISTA DE INSTALACIONES SANITARIAS.....	36
15.2.8.	ESPECIALISTA DE EQUIPAMIENTO HOSPITALARIO	36
15.2.9.	ESPECIALISTA DE SEGURIDAD, EVACUACIÓN Y RIESGO.....	37
15.2.10.	ESPECIALISTA DE METRADOS, COSTOS Y PRESUPUESTOS	37
15.2.11.	ESPECIALISTA EN GESTIÓN Y MANEJO AMBIENTAL.....	37
15.2.12.	ESPECIALISTA EN ADMINISTRACIÓN O GESTIÓN EN SALUD	38
15.2.13.	EXPERIENCIA DEL PERSONAL CLAVE Y NO CLAVE	39
15.3.	SUSTITUCIÓN DE PROFESIONALES QUE CONFORMAN EL EQUIPO PROFESIONAL DE LA CONSULTORÍA.....	44
16.	CALIDAD Y NIVEL DE EXIGENCIA DE LA PRESTACIÓN.....	44
16.1.	CALIDAD DE LA PRESTACIÓN.....	44
17.	GENERALIDADES DEL PROYECTO DE INVERSIÓN	45
18.	DESCRIPCIÓN DEL PROYECTO A ELABORAR	45
18.1.	LOCALIZACIÓN ACTUAL - TERRENO ASIGNADO	47
18.2.	SANEAMIENTO FÍSICO LEGAL DEL TERRENO	47
18.2.1.	ÁREAS Y LINDEROS	47
18.3.	PROGRAMA MÉDICO FUNCIONAL.....	47
18.4.	PROGRAMA ARQUITECTÓNICO	¡Error! Marcador no definido.



-136
137

18.5.	PROGRAMA ARQUITECTÓNICO RESULTANTE	54
18.6.	DE LA PROPUESTA.....	54
18.7.	PROGRAMA DE EQUIPAMIENTO	56
18.7.1.	Equipamiento Hospitalario	56
18.7.2.	Componentes del sistema PACS – RIS	56
19.	CONSIDERACIONES ESPECÍFICAS PARA LA ELABORACIÓN DE LOS ESTUDIOS PRELIMINARES	57
20.	ESTUDIOS TÉCNICOS PRELIMINARES A SER DESARROLLADOS.....	57
20.1.	ESTUDIO DE MECÁNICA DE SUELOS CON FINES DE CIMENTACIÓN.....	58
20.1.1.	Objetivos	58
20.1.2.	Productos a Entregar	58
20.1.3.	Número y Profundidad de las Exploraciones (Calicatas).....	58
20.1.4.	Previsiones a Cargo de EL CONSULTOR	59
20.1.5.	Alcance del Estudio de Mecánica de Suelos con Fines de Cimentación.....	59
20.1.6.	Tareas a desarrollarse	59
20.1.7.	Trabajos de Campo	60
20.1.8.	Ensayos de Laboratorio	60
20.1.9.	Análisis.....	61
20.1.10.	Entregable.....	61
20.2.	REFERIDO AL LEVANTAMIENTO TOPOGRÁFICO Y ARQUITECTÓNICO.....	63
20.2.1.	Objetivo	63
20.2.2.	Productos a Entregar	63
20.2.3.	Previsiones a Cargo de EL CONSULTOR	63
20.2.4.	Alcance del Levantamiento Topográfico y Arquitectónico	64
20.2.5.	Tareas a Desarrollarse	64
20.2.6.	Contenido del Levantamiento Topográfico y Arquitectónico	66
20.2.7.	Entregable.....	67
21.	CONSIDERACIONES GENERALES	69
21.1.	CONSIDERACIONES REFERIDAS AL ESTUDIO DE IMPACTO AMBIENTAL.....	69
21.1.1.	Primer entregable de la Fase 1:.....	Error! Marcador no definido.
21.1.2.	Segundo entregable de la Fase 1:	Error! Marcador no definido.
21.1.3.	Tercer entregable de la Fase 2:.....	Error! Marcador no definido.
21.1.4.	Cuarto entregable de la Fase 2:.....	Error! Marcador no definido.
21.2.	REFERIDO AL ESTUDIO DE IMPACTO VIAL	76
22.	CONSIDERACIONES ESPECÍFICAS PARA LA ELABORACIÓN DEL ANTEPROYECTO	77
22.1.	RESPONSABILIDADES DEL CONSULTOR EN LA ELABORACIÓN DEL ANTEPROYECTO	78
22.2.	FUENTES DE INFORMACIÓN	79
22.3.	CONSIDERACIONES REFERIDAS A CADA ESPECIALIDAD.....	79
22.3.1.	REFERIDAS A ARQUITECTURA.....	79



135
136

22.3.2.	REFERIDAS A ESTRUCTURAS.....	80
22.3.3.	REFERIDAS A SEGURIDAD, EVACUACIÓN EN DEFENSA CIVIL Y GESTION DE RIESGOS 80	
22.3.4.	REFERIDAS A INSTALACIONES SANITARIAS.....	83
22.3.5.	REFERIDAS A INSTALACIONES ELÉCTRICAS.....	83
22.3.6.	REFERIDO A INSTALACIONES MECÁNICAS.	84
22.3.7.	REFERIDO A INSTALACIONES EN TECNOLOGÍAS DE INFORMACIÓN: CABLEADO ESTRUCTURADO, REDES DE DATOS Y COMUNICACIONES.....	84
22.3.8.	REFERIDO A EQUIPAMIENTO	85
22.4.	DOCUMENTOS QUE DEBE ELABORAR Y PRESENTAR EL CONSULTOR EN EL ANTEPROYECTO.....	85
22.5.	REQUISITOS PARA LA PRESENTACIÓN DE LOS DOCUMENTOS DEL ANTEPROYECTO 91	
22.5.1.	Requisitos de presentación de los documentos escritos de los Anteproyectos 91	
22.5.2.	Requisitos de presentación de los documentos gráficos del Anteproyecto....	92
22.5.3.	Requisito de Presentación de Maqueta	92
22.5.4.	Forma de presentación del contenido del Anteproyecto	Error! Marcador no definido.
23.	CONSIDERACIONES ESPECÍFICAS PARA DESARROLLO DEL PROYECTO A NIVEL DE ESTUDIO DEFINITIVO.....	93
23.1.	RESPONSABILIDADES DEL CONSULTOR EN LA ELABORACIÓN DEL ESTUDIO DEFINITIVO.....	93
23.2.	CONSIDERACIONES REFERIDAS A LA OFERTA TÉCNICA.....	94
23.3.	CONSIDERACIONES REFERIDAS A LAS COORDINACIONES PARA LA ELABORACIÓN DEL EXPEDIENTE TÉCNICO	94
23.4.	CONSIDERACIONES REFERIDAS A LA ELABORACIÓN DEL EXPEDIENTE TÉCNICO DEL PROYECTO Y EQUIPAMIENTO.....	94
23.5.	CONSIDERACIONES ESPECÍFICAS REFERIDAS A CADA ESPECIALIDAD	94
23.5.1.	REFERIDAS A ARQUITECTURA.....	95
23.5.2.	REFERIDAS A ESTRUCTURAS.....	96
23.5.3.	REFERIDAS A INSTALACIONES SANITARIAS.....	99
23.5.4.	REFERIDAS A INSTALACIONES ELÉCTRICAS.....	103
23.5.5.	REFERIDAS A TECNOLOGÍAS DE INFORMACIÓN: CABLEADO ESTRUCTURADO, REDES DE DATOS Y COMUNICACIONES	104
23.5.6.	REFERIDAS A INSTALACIONES MECÁNICAS	105
23.5.7.	COORDINACIONES Y APROBACIONES A CARGO DEL CONSULTOR	109
23.5.8.	REFERIDAS A EQUIPAMIENTO	110
23.5.9.	REFERIDAS A SEGURIDAD	110
23.5.10.	CONSIDERACIONES REFERIDAS A LOS CRITERIOS DE MITIGACIÓN.....	111
23.5.11.	CONSIDERACIONES REFERIDAS AL MANTENIMIENTO	112
23.6.	DOCUMENTOS QUE DEBE ELABORAR Y PRESENTAR EL CONSULTOR EN EL PROYECTO.....	112



134
135

23.7.	REQUISITOS PARA LA PRESENTACIÓN DE LOS DOCUMENTOS DEL EXPEDIENTE TÉCNICO	114
23.7.1.	Requisitos de presentación de los documentos escritos del Estudio Definitivo	114
23.7.2.	Requisitos de presentación de los documentos gráficos del Estudio Definitivo	114
23.7.3.	Requisito de Presentación de Maqueta a nivel de Estudio Definitivo	115
24.	CUADERNO DE SEGUIMIENTO DE LA CONSULTORIA	115
25.	LABORES POST- CONSULTORIA	116
26.	CONFORMIDAD DE ENTREGABLES	116
27.	RESULTADOS	¡Error! Marcador no definido.
28.	FORMA DE PAGO	¡Error! Marcador no definido.
28.1.	PAGO POR ENTREGABLES	116
28.2.	REAJUSTE DE LOS PAGOS	117
29.	PENALIDADES APLICABLES	118
29.1.	PENALIDAD POR MORA	118
29.2.	OTRAS PENALIDADES APLICABLES	119
30.	PRESTACIONES ADICIONALES Y REDUCCIONES	122
31.	SUPERVISIÓN DE LA PRESTACIÓN DEL SERVICIO	122
32.	LIQUIDACIÓN DEL CONTRATO	123
33.	RESPONSABILIDADES DEL CONSULTOR	123
34.	OBLIGACIONES DEL CONSULTOR	124
35.	SUBCONTRATO	125
36.	SEGUROS	125
37.	CONFIDENCIALIDAD DEL CONSULTOR	125
38.	PROPIEDAD INTELECTUAL	125
39.	RESOLUCIÓN DEL CONTRATO	126
40.	SOLUCIÓN DE CONTROVERSIAS DURANTE LA EJECUCIÓN CONTRACTUAL	126
41.	GARANTÍA Y RESPONSABILIDAD DEL CONSULTOR POR VICIOS OCULTOS	127
42.	FRAUDE Y CORRUPCIÓN	128
43.	PROCEDIMIENTOS NO DESCRITOS	129



133
134

1. ENTIDAD CONTRATANTE

La entidad contratante y supervisora es el Gobierno Regional de Puno a través de la Gerencia Regional de Infraestructura y la Oficina Regional de Supervisión y Liquidación de Proyectos, respectivamente.

2. NOMBRE DEL PROYECTO DE INVERSIÓN PÚBLICA

El proyecto de inversión pública (PIP) identificado con Código Unificado N° 2578405 ha sido denominado como

“MEJORAMIENTO Y AMPLIACION DEL SERVICIO DE ATENCIÓN DE SALUD BÁSICOS EN CHUPA - CHUPA DISTRITO DE CHUPA DE LA PROVINCIA DE AZANGARO DEL DEPARTAMENTO DE PUNO”

3. UBICACIÓN DEL PROYECTO

3.1. Localización Geográfica

El Centro de Salud Chupa se ubica en el Distrito de Chupa, Provincia de Azángaro de la Región Puno. Tiene como ámbito de influencia a una población distribuida en 03 puestos salud categoría I-1 y del propio centro de salud chupa categoría I-4. Administrativamente depende de la Red de Salud Azángaro y la DIRESA Puno:

Establecimiento:	Centro de Salud Chupa
Departamento:	Puno
Provincia:	Azángaro
Distrito:	Chupa



Figura 01. Ubicación del Centro de Salud Chupa – Azángaro

135
133

3.2. Ubicación del Establecimiento de Salud

El Centro de Salud Chupa comprende al ámbito geográfico de la Provincia de Azángaro, como población de referencia. Los límites de la provincia de Azángaro son:

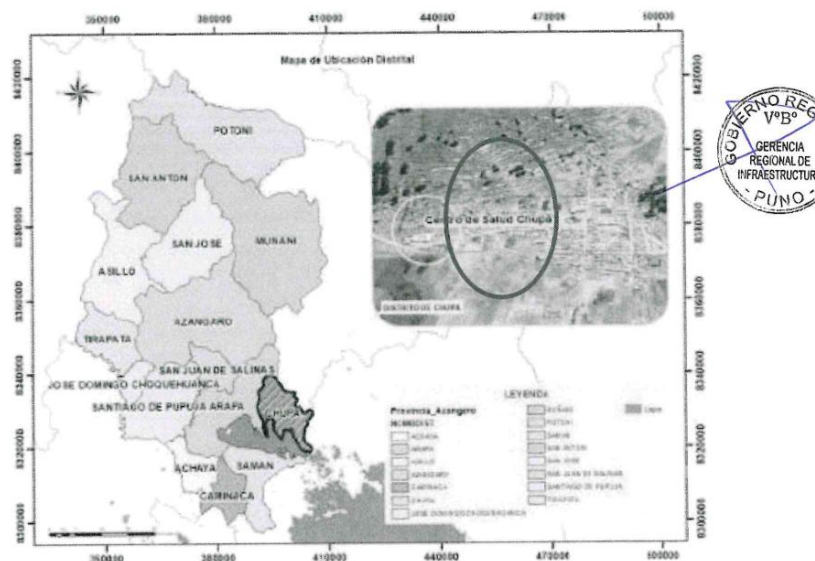
NORTE : Provincia de Carabaya
SUR : Provincia de San Román
ESTE : Provincias de Huancané y S.A. de Putina
OESTE : Provincias de Melgar y Azángaro

El Centro de Salud Chupa de categoría: I-4 de dirección: AVENIDA AV. JULIACA S/N S/N AV. JULIACA S/N CHUPA AZANGARO PUNO. Perteneciente a la Red de Salud Azángaro con código de RENIPRES 2944, en una Altitud: 3879.00 msnm.

3.3. Ubicación Geográfica Distrito de Chupa

Coordenadas: 15° 10' 48" S 69° 98' 58" O

Capital: Chupa

Superficie Distrital: 675,82 km²

Altitud: 3879 msnm.

3.4. Accesibilidad del terreno

El Centro de Salud Chupa – Azángaro se localiza a cuatro cuadras de la Plaza Principal del distrito, desde la ciudad de Puno se encuentra 1 hora y 50 minutos en carretera asfaltada, según se muestra en la Figura N° 02.



Figura 02. Accesibilidad al proyecto

131-
132

La ciudad de Chupa se conecta por medio de vías asfaltadas por la carretera Panamericana Puno – Juliaca – Huancané en una longitud de 85 Km, y el acceso principal hacia la ciudad de Chupa es por la Carretera Juliaca - Chupa.

3.5. Información General

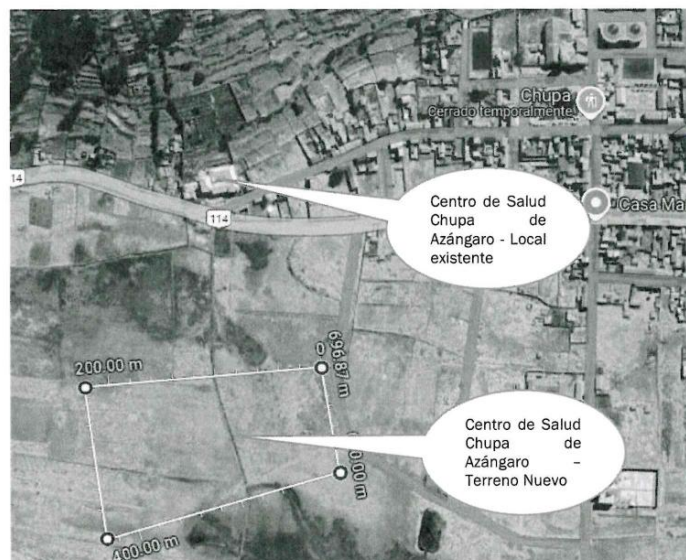
Nombre del establecimiento : Centro de Salud Chupa (Azángaro)
Código único : 2944
Clasificación : Centro de Salud
Tipo : Establecimiento De Salud Con Internamiento
Categoría : I-4
Dirección : Av. Juliaca s/n
DIRESA : Puno
Código DISA : 29
RED : Azángaro
Código RED : 9
Microrred : Pertenece a Microrred Chupa
Código Microrred : 0
Unidad ejecutora : Salud Azángaro
Tipo de institución : Gobierno Regional
UBIGEO : 210701
Código UE : 1621
Tipo de doc. de categorización: Resolución



3.6. Áreas y linderos

De acuerdo a la Partida Registral N° P11299880 de SUNARP - Zona Registral N° XIII Sede Tacna, el terreno NUEVO del Centro de Salud Chupa - Azángaro cuenta con las siguientes características:

VERTICE	LADO	DISTANCIA(m)	ANGULO	COLINDANCIAS
1	1 - 2	95.80	90° 41' 38"	ESCUELA N° 72128 - CHUPA
2	2 - 3	70.89	79° 5' 25"	TROCHA CARROZABLE
3	3 - 4	43.71	199° 52' 28"	TROCHA CARROZABLE
4	4 - 5	95.70	102° 11' 41"	CAMINO HERRADURA CHACA
5	5 - 6	96.70	81° 14' 47"	EPIFANIA MAMA VDA. DE CONDORI
6	6 - 7	37.50	160° 29' 15"	EPIFANIA MAMA VDA. DE CONDORI
7	7 - 8	16.00	95° 56' 48"	JUSTINA MAMANI DE PACOMPIA
8	8 - 1	16.00	270° 27' 58"	JUSTINA MAMANI DE PACOMPIA
TOTAL		472.30	1080° 0' 0"	



4. ANTECEDENTES

El Centro de Salud Chupa – Azángaro viene funcionando y prestando servicios a la población del Distrito de Chupa desde el año 1988. Este establecimiento de salud Centro de Salud Chupa es de categoría I-4 en el distrito de Chupa y corresponden a la jurisdicción de la DISA Puno. Tiene la obligación de ayudar la integridad de las personas, impulsando la salud, previniendo las enfermedades y avalando la atención universal de salud los

130
131

habitantes de Chupa; ofreciendo y conduciendo los lineamientos de políticas sanitarias en trato con los actores sociales y los sectores públicos.

En el Establecimientos de salud Centro de Salud Chupa la persona es el foco de la atención, a la cual se dedican con respeto a los derechos fundamentales y a la vida de todos los peruanos, desde antes de su nacimiento y respetando el curso natural de su vida, colaborando a la gran tarea nacional de conseguir el crecimiento de todos nuestros ciudadanos.

El Centro de Salud Chupa – Azángaro fue planificado para brindar atención médica de consulta externa, atención de urgencias y emergencias, atención al parto, cirugía e internamiento en óptimas condiciones, además de contar con áreas de servicios generales, sin embargo a la fecha las condiciones de infraestructura y servicios se encuentra en muy malas condiciones con las instalaciones de infraestructura, equipamiento, mobiliario sin mantenimiento debido al paso de los años y la poca capacidad de gestión.

Cabe mencionar, que en el marco de las políticas de salud y el Aseguramiento Universal en Salud, el Ministerio de Salud, viene implementando una política de inversiones en salud, proceso orientado a lograr paulatinamente que toda la población peruana tenga garantizado el acceso a los servicios de salud individual y colectiva de calidad, a fin de lograr una mejora sustancial de capacidades, del estado de salud y bienestar. La política de inversiones, está orientada a contribuir con la mejora de la cobertura prestacional en las redes de servicios de salud (más beneficios disponibles y utilizados por los asegurados).

El Centro de Salud Chupa es cabecera de la MicroRed de Salud Chupa, adicional refieren los establecimientos de Chucahuacas, Chocco y Puncuchupa, entre otros, y por la metodología de diferenciación de atención por distancia y se refieren directamente a hospitales de mayor complejidad resolutive y los Hospitales más cercanos se encuentran en la ciudad de Juliaca y Puno, en caso de consulta y apoyo al diagnóstico repiten la misma acción.

Dentro de la provincia, no se encuentra otros EE.SS. alternativos que brindan servicios similares a los que proveerá el Centro de Salud Chupa.

El Proyecto de Inversión Pública denominado: "MEJORAMIENTO Y AMPLIACIÓN DEL SERVICIO DE ATENCIÓN DE SALUD BÁSICOS EN CHUPA - CHUPA DISTRITO DE CHUPA DE LA PROVINCIA DE AZANGARO DEL DEPARTAMENTO DE PUNO", identificado con Código Unificado 2578405 ha sido declarado viable con fecha 13 de julio del 2023 cuya unidad formuladora es el Gobierno Regional Puno.

En función al objetivo central que se persigue alcanzar con el desarrollo del presente proyecto se establecen los medios que abordan cada una de las causas identificadas.

4.1. Análisis de los Medios

Con la implementación del proyecto se espera contribuir con los siguientes medios fundamentales:

Los medios de primer nivel son:

- Adecuada y suficiente capacidad operativa y funcional de los servicios de salud.
- Suficiente capacidad de la gestión de los servicios y suficiente capacitación del personal de salud del Centro de Salud Chupa – Azángaro.
- Disminución de barreras geográficas socioeconómicas y culturales que limitan el acceso a los servicios de salud.

Los Medios Fundamentales son:



-129
130

- Infraestructura suficiente y adecuada para la prestación del servicio.
- Equipamiento y mobiliario suficiente para la atención de salud.
- Suficientes servicios técnicos de mantenimiento de infraestructura y equipo.
- Adecuada gestión de procesos de atención y en el manejo de los procesos administrativos.
- Suficiente actualización de los RRHH en nuevas metodologías de atención integral.
- Suficiente promoción de los beneficios de los servicios de salud que brinda el EESS.
- Suficientes medios de transporte para el acceso a los servicios

4.2. Análisis de fines

Fin Directo:

Disminución de las tasas de morbilidad general en un promedio de 10% en el horizonte del proyecto (sobre la base de la situación actual).

Disminución de la tasa de mortalidad en un promedio de 1% en el horizonte del proyecto (sobre la base de la situación actual).

Fin Indirecto

Incremento de recursos humanos, infraestructura y equipamiento de acuerdo a la demanda que afrontará el establecimiento de Salud.

Los presentes Términos de Referencia están orientados al desarrollo del Estudio Definitivo correspondiente a la Alternativa Única (Viabilizada), que resulta apropiada en base a la mayor eficiencia de desarrollo de áreas interiores, la mejor ubicación del ingreso, el mayor porcentaje de área libre y el menor costo final.

4.3. Evaluación de la ubicación

El Centro de Salud Chupa de Azángaro de categoría: I-4 de dirección: Av. Juliaca s/n, Distrito de Chupa, Perteneciente a la Red de salud de Azángaro con código de RENIPRES 2944, en una Altitud: 3879.00 msnm.

Para el dimensionamiento del área de influencia se tomó en consideración el mapa de referencias y contra referencias, el cual está basado en la tabla de distancias y tiempos de las Micro redes de referencia y contra referencia de la Red de Salud de Azángaro, tenemos que tener en cuenta que el Centro de Salud Chupa, está considerado como establecimiento estratégico en el documento técnico de la OGPP del MINSA denominado: "Necesidades de Inversión de los Establecimientos Estratégicos de la Región Puno"

4.4. Disponibilidad de servicios básicos.

El terreno del Centro de Salud Chupa de Azángaro cuenta con los servicios básicos de agua, desagüe, electricidad, telefonía fija y móvil, y acceso de transporte urbano, siendo el más frecuente el uso de mototaxis.

4.4.1. Disponibilidad de servicios Agua y Desagüe.

En cuanto al servicio de agua y alcantarillado, la Municipalidad Distrital de Chupa - Azángaro es la responsable de dotar con los servicios básicos de saneamiento. Esta abastece, dota, controla y cobra por la prestación de servicios. La EPS provee agua a la mayoría de la población a través de la infraestructura existente.



128
129

Servicio de Desagüe: El Centro de Salud Chupa-Azángaro cuenta con conexión domiciliaria al sistema de desagüe a través de la Av. Juliaca.

4.4.2. Suministro de energía

El Centro de Salud Chupa-Azángaro cuenta con redes exteriores, el cual brinda energía en media tensión y baja tensión. La factibilidad de suministro del servicio de electricidad fue otorgada por la empresa concesionaria Electro Puno S.A.A. con un nivel de tensión de 22.9Kv.

4.4.3. Comunicaciones.

El Centro de Salud Chupa-Azángaro no cuenta con cableado estructurado, cuenta con el servicio de telefonía fija, cuenta con servicio de internet de 2MB de velocidad, la factibilidad el servicio de comunicaciones ha sido otorgado por Entel del Perú S.A.

4.5. Evaluación del área del terreno

4.5.1. Delimitación del área de Estudio

El área de estudio está comprendida por la población asignados al Centro de Salud Chupa con 13700 habitantes, población que ha sufrido variaciones debido a los fenómenos de migración y el crecimiento población de los distritos de la Provincia de Azángaro, teniendo nuevas poblaciones que reciben atenciones en prevención de la enfermedad, promoción de la salud y recuperación, población referencial para atención no quirúrgica comprendida en un radio de 02 horas.

4.5.2. Identificación de los principales corredores viales

Respecto a las vías de acceso se consideran tal como se detalla de la siguiente manera:

Para acceder al Distrito de Chupa, se realiza a través de una vía principal que forman parte de la Región Puno, La ciudad de Chupa se conecta por medio de vías asfaltadas por la carretera Juliaca – Chupa con una longitud de 70.9 Km, y el acceso principal hacia la ciudad de Chupa es por la Av. Juliaca.

Carretera Puno – Juliaca – Chupa (115 km)

La carretera Puno Juliaca de administración del Ministerio de Transporte y Comunicaciones tiene una longitud aproximada de 45 kilómetros con una autopista asfaltada. La carretera Juliaca – Chupa también de administración de la Dirección regional de transportes tiene una longitud aproximada de 70.9 kilómetros y se encuentra asfaltada en regular estado de conservación.

4.5.3. Situación Actual de Infraestructura

El Centro de Salud Chupa de Azángaro actualmente cuenta con una infraestructura antigua de material noble de dos pisos con techos y cobertura de calamina galvanizada en deficiente estado de conservación, la característica principal del terreno actual es que se encuentra en una zona con topografía inclinada lo que dificulta la ampliación de servicios, además del riesgo de deslizamientos por encontrarse en ladera de cerro.

4.5.4. Situación legal



-127-
128

El terreno actual del establecimiento de salud se encuentra debidamente registrada en la Partida Electrónica N° P11299880 del Registro de Propiedad Inmueble de la Zona Registral N° XIII-Sede Tacna, a nombre de la Superintendencia de Bienes Nacionales, para Uso Centro de salud/Centro Médico.

4.5.5. Capacidad resolutive. Categoría de establecimiento

La categorización del Establecimiento de Salud Estratégico es I-4.

5. DISPONIBILIDAD DEL TERRENO

El terreno es un polígono con 4 vértices de forma regular, aproximadamente un 24% del área del terreno se encuentra sin tratamiento (terreno natural) y el 76% se encuentra ocupada con algún tipo de tratamiento (losas, construcciones, veredas); el terreno presenta una superficie con pendientes plana.

El terreno presenta una orientación Oriente a occidente con respecto al frente principal; de acuerdo con su ubicación de 15°15' con respecto a la latitud, presenta una cantidad promedio de 11 horas de sol en un día normal

El área urbana en su entorno está orientada en su mayoría a la residencia, con edificaciones de 1 a 3 pisos, los alrededores del terreno son de características residenciales con viviendas que oscilan entre 1 y 2 pisos los terrenos colindantes se encuentran deshabitados no existiendo construcción alguna.

6. DEFINICIONES

Cuando en el presente documento se mencione la palabra 'Ley', sin especificarla, se entenderá que se está haciendo referencia directa a la Ley de Contrataciones del Estado, aprobada por Ley N° 30225 y modificada por Decreto Legislativo N° 1444, vigente a la fecha.

Bajo el mismo concepto, la mención al término 'Reglamento' se entenderá como referida al Reglamento de la citada Ley, aprobado mediante Decreto Supremo N° 344-2018-EF, vigente a la fecha.

La mención a las siglas 'OSCE', hace referencia al Organismo Supervisor de las Contrataciones del Estado.

El término 'EL POSTOR', hace referencia a la persona, natural o jurídica, que, legalmente capacitada, participa en el proceso selectivo para la contratación del servicio de consultoría que se registrará a través de los presentes Términos de Referencia, Bases y Contrato.

La mención al término 'EL CONSULTOR', hacen referencia directa a la persona, natural o jurídica, o al consorcio, que haya suscrito el contrato de consultoría de obra que se registrará a través de los presentes Términos de Referencia, Bases y Contrato.

La expresión 'Términos de Referencia' hace referencia directa al presente documento.

El término 'LA ENTIDAD', hace referencia directa al Gobierno Regional Puno.

El término 'COORDINADOR' hace referencia al profesional de LA ENTIDAD que tendrá a su cargo el control y la administración del contrato a ser suscrito.

El término 'SUPERVISIÓN', hace referencia directa al equipo profesional de la Oficina de Estudios Definitivos de LA ENTIDAD que tendrá a su cargo la revisión y conformidad



126
127

técnica de los estudios, documentos y entregables que elabore y presente EL CONSULTOR¹.

Las siglas RNE, hacen referencia al Reglamento Nacional de Edificaciones.

LA ENTIDAD contratará los servicios de una supervisión externa para el precitado proyecto, cuyo plazo contractual se contabilizará a partir del día siguiente de la firma del contrato.

7. FINALIDAD PÚBLICA DE LA CONTRATACIÓN

Según la Ley N° 26842, Ley General de Salud, modificada por Ley N° 29889, el Estado Peruano es responsable de promover las condiciones que garanticen una adecuada cobertura de prestaciones de salud a la población en términos socialmente aceptables de seguridad, oportunidad y calidad.

En ese contexto, y a fin de recuperar y potenciar la limitada oferta existente, y frente a la creciente demanda de servicios de salud no satisfecha que presenta el Hospital de Azángaro; es necesaria la intervención en dicho establecimiento de salud, modernizando su infraestructura, su equipamiento, sistemas y procesos; así como potenciando los recursos humanos y la capacitación del mismo, a fin de elevar la capacidad resolutive al nivel de la demanda exigida por la población.

La finalidad pública de la contratación es elaborar el Expediente Técnico de Obra², a nivel de Estudio Definitivo, para el nuevo Hospital de Azángaro, inversión que mejorará la capacidad resolutive del establecimiento de salud y coadyuvar a cerrar las brechas en infraestructura para el sector salud y dotar a la ciudad de Yungay y a la provincia del mismo nombre, de una nueva y adecuada infraestructura de salud, tomando como base la alternativa seleccionada en el estudio de Pre Inversión declarado viable del Proyecto de Inversión Pública: "MEJORAMIENTO Y AMPLIACIÓN DEL SERVICIO DE ATENCIÓN DE SALUD BÁSICOS EN CHUPA - CHUPA DISTRITO DE CHUPA DE LA PROVINCIA DE AZANGARO DEL DEPARTAMENTO DE PUNO"



7.1. OBJETIVO GENERAL DE LA CONTRATACIÓN

Contratar a una persona natural o jurídica o consorcio, a quien se le denominará EL CONSULTOR, con amplia experiencia en elaboración y/o supervisión de Expedientes Técnicos de Obras de edificación u obras de infraestructura o estudios equivalentes; así como experiencia en la ejecución y/o supervisión de obras de edificación u obras de infraestructura; a fin de que brinde servicios a LA ENTIDAD (Gobierno Regional Puno) en la elaboración o formulación del Expediente Técnico del proyecto, debiendo tomarse en consideración la obra de infraestructura del nuevo EESS a ejecutarse, así como el Expediente Técnico o Estudio Equivalente para la adquisición, instalación y funcionamiento del Equipamiento conforme al estudio de pre inversión del proyecto en referencia, así como lo relacionado a la planificación, organización y ejecución de las capacitaciones (conforme a las componentes del proyecto) previamente identificadas o demandadas por los usuarios correspondientes, hasta la puesta en marcha.



1 El control y supervisión del servicio de consultoría de obra será asumido directamente por el GOBIERNO REGIONAL PUNO, a través de su personal de planta.

2 Expediente Técnico de Obra: El conjunto de documentos que comprende: memoria descriptiva, especificaciones técnicas, planos de ejecución de obra, metrados, presupuesto de obra, fecha de determinación del presupuesto de obra, análisis de precios, calendario de avance de obra valorizado, fórmulas polinómicas y, si el caso lo requiere, estudio de suelos, estudio geológico, de impacto ambiental u otros complementarios (Anexo de Definiciones del Reglamento de la Ley de Contrataciones).

125
126

Entiéndase como la puesta en marcha del nuevo EESS el proceso de preparar y acondicionar el establecimiento de salud para que pueda funcionar de manera segura y responsable, con el equipamiento incorporado o instalado, funcionando adecuadamente. Se deberá considerar la presentación de los Manuales de Operación y Funcionamiento del EESS conforme a las Normas Técnicas de Salud vigentes.

EL CONSULTOR deberá contar con inscripción vigente en el Registro Nacional de Proveedores que administra el OSCE, en el rubro de Consultores de Obra. No deberá mantener sanción vigente aplicada por el OSCE, ni estar impedido, temporal o permanentemente, para contratar con el Estado Peruano; por consiguiente, no deberá encontrarse incluido en el Capítulo de Inhabilitados para Contratar con el Estado que administra el OSCE. Tampoco podrá estar incurso en las causales de impedimento establecidas en el Art. 11° de la Ley de Contrataciones del Estado.

NOTA IMPORTANTE.

En la formulación del Expediente Técnico, EL CONSULTOR deberá tomar en cuenta las normas técnicas de salud, así como el Reglamento Nacional de Edificaciones u otras normas técnicas nacionales que permitirá la ejecución del proyecto en óptimas condiciones de calidad y seguridad.

7.2. RESULTADOS

EL CONSULTOR, al finalizar el contrato con LA ENTIDAD, habrá elaborado el Expediente Técnico de Obra y Expediente Técnico de Equipamiento Definitivo, Plan de capacitación y Puesta en Marcha del proyecto de inversión pública denominado: "MEJORAMIENTO Y AMPLIACION DEL SERVICIO DE ATENCIÓN DE SALUD BÁSICOS EN CHUPA - CHUPA DISTRITO DE CHUPA DE LA PROVINCIA DE AZANGARO DEL DEPARTAMENTO DE PUNO"



8. PROCESOS DE SELECCIÓN Y CONTRATACIÓN

8.1. PROCESOS

El proceso de contratación corresponde al de una Consultoría de Obra³, según la definición contenida en el Anexo de Definiciones del Reglamento de la Ley de Contrataciones del Estado.

El objetivo de estos procesos es la selección y contratación de una persona, natural o jurídica, o consorcio, que asumirá la responsabilidad de elaborar el Expediente Técnico o Estudio Equivalente, a nivel de Estudio Definitivo, del Proyecto de Inversión Pública denominado: "MEJORAMIENTO Y AMPLIACION DEL SERVICIO DE ATENCIÓN DE SALUD BÁSICOS EN CHUPA - CHUPA DISTRITO DE CHUPA DE LA PROVINCIA DE AZANGARO DEL DEPARTAMENTO DE PUNO"; que se describe en los presentes Términos de Referencia.



8.2. SISTEMA DE CONTRATACIÓN

Según el Art. 35° del Reglamento de la Ley de Contrataciones del Estado, el sistema aplicable al objeto de esta contratación será:

A SUMA ALZADA.

³ Consultoría de obra: Servicios profesionales altamente calificados consistentes en la elaboración del expediente técnico de obras o en la supervisión de obras. Tratándose de elaboración de expediente técnico la persona natural o jurídica encargada de dicha labor debe contar con una experiencia especializada no menor de 1 año; en el caso de supervisiones de obra la experiencia especializada debe ser no menor de 2 años.

124
125

La presente contratación se convoca bajo el Sistema de Suma Alzada⁴. Con este sistema, EL POSTOR efectúa una oferta integral para la elaboración integral del Expediente Técnico, a nivel de Estudio Definitivo, de conformidad con los requerimientos de LA ENTIDAD.

Asimismo, EL POSTOR formula su propuesta por un monto fijo para la elaboración del Expediente Técnico, a nivel de Estudio Definitivo, considerando todos los trabajos, servicios, materiales, impuestos, planillas, y demás conceptos y costos que resulten necesarios para el cumplimiento del objeto, según los contenidos establecidos en los presentes Términos de Referencia.

8.3. CARACTERÍSTICA DEL SERVICIO DE CONSULTORÍA

Consultoría de Obra, Producto Esperado:

Expediente Técnico o Estudio Equivalente del Proyecto, que considera o incluye:

- a) Expediente Técnico de obra de infraestructura del nuevo Centro de Salud Chupa a nivel de Estudio Definitivo, considera Estudios de Ingeniería detallados.
- b) Expediente Técnico de Equipamiento del Centro de Salud.
- c) Plan de Capacitaciones al personal de salud y personal administrativo y técnico del Centro de Salud Chupa.
- d) Plan de puesta en marcha del proyecto.

EL CONSULTOR, deberá establecer coordinación permanente con el órgano supervisor y revisor. Supervisión a través de terceros contratados por LA ENTIDAD o por administración directa de la Entidad



9. FINALIDAD DE LOS TÉRMINOS DE REFERENCIA

Determinar el marco teórico y técnico del requerimiento que registrará el desarrollo de la consultoría de obra, así como las pautas de organización, los lineamientos generales, los procedimientos, limitaciones, exigencias y requisitos mínimos para la prestación del servicio.

Estos Términos de Referencia son considerados como generales, no siendo excluyentes ni limitativos, debiendo EL CONSULTOR que obtenga la Buena Pro y suscriba el contrato efectuar los aportes necesarios para la correcta complementación y prestación del servicio; si fuera el caso. Ello no implica la modificación de las metas identificadas y aprobadas en el proyecto de inversión

Los presentes Términos de Referencia forman parte integrante del Contrato⁵. Su acatamiento y cumplimiento constituye una obligación esencial de EL CONSULTOR, según se colige del artículo 16° de la Ley de Contrataciones del Estado, y del artículo 164° de su Reglamento.

Los aportes y ofrecimientos que formule EL CONSULTOR en su Oferta Técnica, pasarán a complementar e integrar los presentes Términos de Referencia, y, por consiguiente, al Contrato. EL CONSULTOR estará obligado a su cumplimiento, al haberlo ofertado voluntariamente, habiendo, además, servido para la calificación que le mereció la Buena Pro. Sin embargo, de existir contraposición entre los Términos de Referencia y la Oferta Técnica del Postor, prevalecerá lo exigido en los presentes Términos de Referencia.



4 Según numeral 1 del art. 35° del Reglamento de la Ley de Contrataciones del Estado.

5 Según lo definido en el inciso del Art. 138° del Reglamento de la Ley de Contrataciones del Estado.

123-
124

10. OBJETIVOS DE LA CONTRATACIÓN

10.1. Objetivo General

Contratar a una persona natural, persona jurídica o consorcio, a quien se le denominará EL CONSULTOR, con amplia experiencia en elaboración de Expedientes Técnicos de obras de edificación, a fin de que elabore el Expediente Técnico, a nivel de Estudio Definitivo, correspondiente al proyecto de inversión pública denominado: "MEJORAMIENTO Y AMPLIACION DEL SERVICIO DE ATENCIÓN DE SALUD BÁSICOS EN CHUPA - CHUPA DISTRITO DE CHUPA DE LA PROVINCIA DE AZANGARO DEL DEPARTAMENTO DE PUNO"; para así reducir la brecha existente en infraestructura y oferta de servicios obteniendo mejoras sanitarias según los estándares normativos requeridos y ampliar la cartera de servicios con el propósito de garantizar el acceso a la población beneficiaria.

EL CONSULTOR deberá contar con inscripción vigente en el Registro Nacional de Proveedores que administra el OSCE, en el rubro de Consultores de Obra. No deberá mantener sanción vigente aplicada por el OSCE, ni estar impedido, temporal o permanentemente, para contratar con el Estado Peruano; por consiguiente, no deberá encontrarse incluido en el Capítulo de Inhabilitados para Contratar con el Estado que administra el OSCE. Tampoco podrá estar incurso en las causales de impedimento establecidas en el Art. 11° de la Ley de Contrataciones del Estado.

10.2. Objetivos Específicos

A. Respecto al Expediente Técnico de la Obra de Infraestructura:

- A1. Ejecutar los Estudios Preliminares: Estudios de ingeniería de detalle, como: geotécnicos de mecánica de suelos, geofísicos, geo hidrológico, geotécnico, topográfico.
- A2. Gestionar y obtener de las factibilidades de servicios, licencias y/o certificaciones, Certificado de Parámetros Urbanísticos y Edificatorios, así como Certificado de Inexistencia de Restos Arqueológicos CIRA u otros que se requieran para la elaboración y aprobación del Expediente Técnico de obra de infraestructura.
- A3. Elaborar del Estudio de Impacto Ambiental (EIA), Estudio de Impacto Vial (EIV), así como la gestión para su aprobación por las instancias o instituciones públicas correspondientes.
- A4. Formular la Memoria Descriptiva, planos de diseño arquitectónico conforme al Programa Médico Funcional (PMF), metrados por partidas para la ejecución de la obra de infraestructura, especificaciones técnicas, presupuesto de obra con su respectivo análisis de costos unitarios,
- A5. Cumplimentar el Formulario Único de Edificación (F.U.E), para la licencia de edificación de Obra.
- A6. Elaborar el Plan de Gestión de Riesgos en la planificación de la ejecución de obras, de acuerdo a la Directiva N° 012-2017-OSCE/CD.

B. Respecto al Expediente Técnico o Estudio Equivalente para el Equipamiento:

- B1. Elaborar o formular la Memoria Descriptiva, Especificaciones Técnicas por cada uno de los Equipos Biomédicos, Complementarios, Electromecánicos, Informático, Instrumental Médico, Mobiliario Médico, Mobiliario Administrativo, adquisición del vehículo



122
123

(Ambulancia debidamente equipada conforme a lo establecido en la Norma Técnica Sanitaria correspondiente.

- B2. Elaborar el Plan de las adquisiciones con su respectivo cronograma de actividades o tareas
- C. **Respecto a las Capacitaciones dirigidas al personal de salud, personal administrativo y los usuarios de los servicios de salud:**
- C1. Formular o elaborar el Plan de Capacitación dirigido al personal de salud (01 capacitación), personal administrativo (02 capacitaciones); así como, para la promoción y sensibilización de la población (02 capacitaciones). Se debe detallar, la estrategia a seguir para definir los cursos por desarrollar, metodología de enseñanza por aplicar, uso de ambientes apropiados para la capacitación (alquiler de aulas o ambientes de capacitación), materiales por utilizar, evaluación y certificación emitida por una institución educativa competente.
- D. **Respecto a la Puesta en Marcha**
- D1. Elaborar el Plan de Gestión y Puesta en Marcha, que considera los procesos de propuesta de organización de los Recursos Humanos (profesionales de la Salud, personal administrativo y técnicos), propuesta de modelo de gestión de un EESS de Primer Nivel de Atención, conforme a los Estándares de la prestación de servicios de salud, elaboración de un Manual de Buenas Prácticas de funcionamiento del Centro de Salud, Elaboración de un Manual de Operación y Mantenimiento Preventivo de los Equipos Biomédicos, Complementarios, electromecánicos, informáticos; así como de la ambulancia y los equipos que contenga.
- E. **Aspecto General**
- E1. Formular o elaborar el Expediente Técnico o Estudio Equivalente del proyecto, completo o integrado, con costos unificados
- E2. Elaborar el informe que sustente las modificaciones en la Fase de Inversión del proyecto, respecto al estudio de pre inversión que fue declarado viable, para gestionar su aprobación por la Unidad Formuladora y registro en el Banco de Inversiones del Invierte Pe.



11. BASE LEGAL, NORMATIVA Y TÉCNICA APLICABLE A LA CONSULTORÍA Y A LA ELABORACIÓN DEL EXPEDIENTE TÉCNICO

11.1. BASE LEGAL

- Ley N° 26842, Ley General de Salud, modificada por Ley N° 29889.
- Decreto Legislativo N° 1161, Ley de Organización y Funciones del Ministerio de Salud.
- Ley N° 30225, Ley de Contrataciones del Estado y su Reglamento, aprobado por Decreto Supremo N° 350-2015-EF, modificados por Decreto Legislativo N° 1341 y Decreto Supremo N° 056-2017-EF, respectivamente.
- Ley N° 28411, Ley General del Sistema Nacional de Presupuesto.
- Ley N° 30518, Ley de Presupuesto del Sector Público para el Año Fiscal 2017.
- Decreto Supremo N° 006-2017-JUS, Texto Único Ordenado de la Ley N° 27444, Ley del Procedimiento Administrativo General.

121
12

- Ley N° 26572, Ley General de Arbitraje, modificado por Ley N° 26698 y Ley N° 26742.
- Ley N° 16053, Ley del Ejercicio Profesional de Arquitectos y de Ingenieros.
- Ley N° 28858, Ley Complementaria a la Ley del Ejercicio Profesional de Arquitectos y de Ingenieros y su Reglamento, aprobado con Decreto Supremo N° 016-2008-VIVIENDA
- Ley N° 28966, Ley Complementaria al Marco Legal del Ejercicio Profesional del Arquitecto.
- Decreto Legislativo N° 1252, Ley del Sistema Nacional de Programación Multianual y Gestión de Inversiones, y su Reglamento, aprobado por D.S. N° 027-2017-EF.
- Directiva N° 002-2017-EF/63.01, Directiva para la Formulación y Evaluación en el Marco del Sistema Nacional de Programación Multianual y Gestión de Inversiones; aprobada con R.D. N° 002-2017-EF/63.01.
- Directiva N° 003-2017-EF/63.01, Directiva para la Ejecución de Inversiones Públicas en el marco del Sistema Nacional de Programación Multianual de Gestión de Inversiones; aprobada con R.D. N° 005-2017-EF/63.01
- Otras normas legales aplicables y vigentes.

11.2. NORMAS Y REGLAMENTOS PARA LA ELABORACIÓN DEL EXPEDIENTE TÉCNICO

La elaboración de los Estudios Preliminares, Anteproyecto, Expediente Técnico a nivel de Estudio Definitivo, deberán realizarse en concordancia a los dispositivos legales y normas técnicas vigentes, complementadas por la normativa relacionada y vigente. Las disposiciones legales y normas técnicas vigentes, entre otras son:

- Reglamento Nacional de Edificaciones, aprobado mediante Decreto Supremo N° 011-2006-VIVIENDA el 08.May.2006 y publicado el 08.Jun.2006 y sus modificaciones. (Norma A.010, A.050, A.080, A.120, A.130 entre otras).
- Resolución Ministerial N° 355-2018 VIVIENDA Diseño Sismo resistente
- Ley N° 29090, Ley de Regulación de Habilitaciones Urbanas y de Edificaciones, publicada el 21 de septiembre de 2007 y sus modificatorias.
- Reglamento de la Ley N° 29090 aprobado mediante Decreto Supremo N° 024-2008-VIVIENDA de fecha 27 de septiembre de 2008 y sus modificatorias.
- Ley N° 29476 Ley que modifica y complementa la Ley N° 29090, Ley de Regulación de Habilitaciones Urbanas y Edificaciones.
- Ley N° 27050, Ley General de la Persona con Discapacidad, modificado por Ley N° 27050, Ley N° 27639 y Ley N° 27920.
- Norma Técnica de Salud NTS N° 113-MINSA/DGIEM-V.01, "Infraestructura y equipamiento de los Establecimientos de Salud del Primer Nivel de Atención"
- R.M. N° 217-2004-MINSA, disposición de Residuos Sólidos
- Directiva Administrativa N° 07-DGIEM-MINSA-V.01, "Directiva Administrativa que Regula el Pintado Externo e Interno de los Establecimientos de Salud del Ministerio de Salud", aprobada con Resolución Directoral N° 005-2015-DGIEM.
- Directiva Administrativa N° 08-DGIEM-MINSA, "Directiva Administrativa que Regula la Identificación y Señalización de los establecimientos de Salud en el Ámbito del Ministerio de Salud", aprobada con Resolución Directoral N° 015-2015-DGIEM.



- 120
121

- Norma Técnica N° 021-MINSA/DGSP V.03 "Categorías de Establecimientos de Sector salud".
- Decreto Legislativo N° 1278, se aprueba la Ley de Gestión Integral de Residuos Sólidos
- Decreto Supremo N° 014-2017-MINAM que aprueba el Reglamento del Decreto Legislativo N° 1278, Decreto Legislativo que aprueba la Ley de Gestión Integral de Residuos Sólidos
- RM N° 554-2012/MINSA: Norma Técnica de Salud de Gestión y Manejo de Residuos Sólidos en Establecimientos de Salud y Servicios Médicos de Apoyo
- Norma Técnica de Salud "Infraestructura y Equipamiento de los Establecimientos de Salud del Primer Nivel de Atención"
- Código Nacional de Electricidad Utilización 2006 y sus modificaciones.
- Decreto Supremo N° 034-2008-E.M. Dictan medidas para el ahorro de energía en el sector público.
- Norma Técnica Peruana NTP IEC 60598-2-22. 2007 requisitos particulares para alumbrado de emergencia.
- Normas Técnicas de la Dirección General de Electricidad del Ministerio de Energía y Minas.
- Normas Técnicas Peruanas sobre instalaciones en la edificación (INDECOPI).
- Norma IEC 60364-7-710: 2002-11 Instalación eléctrica en edificios - Requerimientos para Instalaciones o Recintos Especiales - Recintos Médicos.
- Norma IEC 60364, sobre los esquemas de conexión a tierra (ECT)
- Estándar ISO/IEC 11801, adendas 1 y 2, 2da Edición, sobre Sistema de Cableado para Telecomunicaciones
- Norma ANSI/EIA/TIA 942 Estándares de Infraestructura de Telecomunicaciones para Data Centers
- Norma ANSI/TIA-310-D "Armarios para equipo eléctrico y de telecomunicaciones".
- ANSI J STD 607A Normas para puestas a tierra de telecomunicaciones.
- ANSI/TIA-606-B, Administration Standard for the Telecommunications Infrastructure of Commercial Buildings.
- ANSI/TIA-492-AAAC, propiedades ópticas de atenuación en fibras ópticas.
- ANSI/TIA/EIA-758 Customer-Owned Outside Plant Telecommunications Outlet Standard y sus adendas.
- Norma IEC 60332-3 Resistencia al fuego, libres de halógenos y baja emisión de humos.
- NFPA 72: "National Fire Alarm Code".
- NFPA 75. Standard Estándar para la protección contra incendios de equipos informáticos.
- NFPA 99 Standard for Health Care Facilities
- IEC61340-4-1 Normas de resistencia eléctrica y control de Estática.
- Normativa ROHS (Restriction of Hazard Substances).
- Resolución Ministerial N° 175-2008 MEM/DM, del 11.04.08 Conductores no propagantes de llama, libre de halógenos y ácidos corrosivos.
- NORMA UL 94V-0 o NORMA IEC 61048-1, propiedades de autoextinguibilidad de canaletas.
- ASTM E 814-97 Fire Stop Through FIRE Stops (Prueba de incendio a través de Corta Fuegos).
- NTP IEC 60884-1 2007 N Enchufe y Tomacorrientes para uso doméstico y propósitos similares.



- 16, 17, 18, 19, 20, 21, 22, 23, 24, 25, 26, 27, 28, 29, 30, 31, 32, 33, 34, 35, 36, 37, 38, 39, 40, 41, 42, 43, 44, 45, 46, 47, 48, 49, 50, 51, 52, 53, 54, 55, 56, 57, 58, 59, 60, 61, 62, 63, 64, 65, 66, 67, 68, 69, 70, 71, 72, 73, 74, 75, 76, 77, 78, 79, 80, 81, 82, 83, 84, 85, 86, 87, 88, 89, 90, 91, 92, 93, 94, 95, 96, 97, 98, 99, 100, 101, 102, 103, 104, 105, 106, 107, 108, 109, 110, 111, 112, 113, 114, 115, 116, 117, 118, 119, 120, 121, 122, 123, 124, 125, 126, 127, 128, 129, 130, 131, 132, 133, 134, 135, 136, 137, 138, 139, 140, 141, 142, 143, 144, 145, 146, 147, 148, 149, 150, 151, 152, 153, 154, 155, 156, 157, 158, 159, 160, 161, 162, 163, 164, 165, 166, 167, 168, 169, 170, 171, 172, 173, 174, 175, 176, 177, 178, 179, 180, 181, 182, 183, 184, 185, 186, 187, 188, 189, 190, 191, 192, 193, 194, 195, 196, 197, 198, 199, 200, 201, 202, 203, 204, 205, 206, 207, 208, 209, 210, 211, 212, 213, 214, 215, 216, 217, 218, 219, 220, 221, 222, 223, 224, 225, 226, 227, 228, 229, 230, 231, 232, 233, 234, 235, 236, 237, 238, 239, 240, 241, 242, 243, 244, 245, 246, 247, 248, 249, 250, 251, 252, 253, 254, 255, 256, 257, 258, 259, 260, 261, 262, 263, 264, 265, 266, 267, 268, 269, 270, 271, 272, 273, 274, 275, 276, 277, 278, 279, 280, 281, 282, 283, 284, 285, 286, 287, 288, 289, 290, 291, 292, 293, 294, 295, 296, 297, 298, 299, 300, 301, 302, 303, 304, 305, 306, 307, 308, 309, 310, 311, 312, 313, 314, 315, 316, 317, 318, 319, 320, 321, 322, 323, 324, 325, 326, 327, 328, 329, 330, 331, 332, 333, 334, 335, 336, 337, 338, 339, 340, 341, 342, 343, 344, 345, 346, 347, 348, 349, 350, 351, 352, 353, 354, 355, 356, 357, 358, 359, 360, 361, 362, 363, 364, 365, 366, 367, 368, 369, 370, 371, 372, 373, 374, 375, 376, 377, 378, 379, 380, 381, 382, 383, 384, 385, 386, 387, 388, 389, 390, 391, 392, 393, 394, 395, 396, 397, 398, 399, 400, 401, 402, 403, 404, 405, 406, 407, 408, 409, 410, 411, 412, 413, 414, 415, 416, 417, 418, 419, 420, 421, 422, 423, 424, 425, 426, 427, 428, 429, 430, 431, 432, 433, 434, 435, 436, 437, 438, 439, 440, 441, 442, 443, 444, 445, 446, 447, 448, 449, 450, 451, 452, 453, 454, 455, 456, 457, 458, 459, 460, 461, 462, 463, 464, 465, 466, 467, 468, 469, 470, 471, 472, 473, 474, 475, 476, 477, 478, 479, 480, 481, 482, 483, 484, 485, 486, 487, 488, 489, 490, 491, 492, 493, 494, 495, 496, 497, 498, 499, 500, 501, 502, 503, 504, 505, 506, 507, 508, 509, 510, 511, 512, 513, 514, 515, 516, 517, 518, 519, 520, 521, 522, 523, 524, 525, 526, 527, 528, 529, 530, 531, 532, 533, 534, 535, 536, 537, 538, 539, 540, 541, 542, 543, 544, 545, 546, 547, 548, 549, 550, 551, 552, 553, 554, 555, 556, 557, 558, 559, 560, 561, 562, 563, 564, 565, 566, 567, 568, 569, 570, 571, 572, 573, 574, 575, 576, 577, 578, 579, 580, 581, 582, 583, 584, 585, 586, 587, 588, 589, 590, 591, 592, 593, 594, 595, 596, 597, 598, 599, 600, 601, 602, 603, 604, 605, 606, 607, 608, 609, 610, 611, 612, 613, 614, 615, 616, 617, 618, 619, 620, 621, 622, 623, 624, 625, 626, 627, 628, 629, 630, 631, 632, 633, 634, 635, 636, 637, 638, 639, 640, 641, 642, 643, 644, 645, 646, 647, 648, 649, 650, 651, 652, 653, 654, 655, 656, 657, 658, 659, 660, 661, 662, 663, 664, 665, 666, 667, 668, 669, 670, 671, 672, 673, 674, 675, 676, 677, 678, 679, 680, 681, 682, 683, 684, 685, 686, 687, 688, 689, 690, 691, 692, 693, 694, 695, 696, 697, 698, 699, 700, 701, 702, 703, 704, 705, 706, 707, 708, 709, 710, 711, 712, 713, 714, 715, 716, 717, 718, 719, 720, 721, 722, 723, 724, 725, 726, 727, 728, 729, 730, 731, 732, 733, 734, 735, 736, 737, 738, 739, 740, 741, 742, 743, 744, 745, 746, 747, 748, 749, 750, 751, 752, 753, 754, 755, 756, 757, 758, 759, 760, 761, 762, 763, 764, 765, 766, 767, 768, 769, 770, 771, 772, 773, 774, 775, 776, 777, 778, 779, 780, 781, 782, 783, 784, 785, 786, 787, 788, 789, 790, 791, 792, 793, 794, 795, 796, 797, 798, 799, 800, 801, 802, 803, 804, 805, 806, 807, 808, 809, 810, 811, 812, 813, 814, 815, 816, 817, 818, 819, 820, 821, 822, 823, 824, 825, 826, 827, 828, 829, 830, 831, 832, 833, 834, 835, 836, 837, 838, 839, 840, 841, 842, 843, 844, 845, 846, 847, 848, 849, 850, 851



-A+B-
119

- ASTM D2137 Standard Test Methods for Rubber Property-Brittleness Point of Flexible Polymers and Coated Fabrics.
- ASTM D2240 Standard Test Method for Rubber Property – Durometer Hardness.
- ASTM D3183 Standard Practice for Rubber - Preparation of Pieces for Test Purposes from Products.
- ASTM D4894 Standard Specification for Polytetrafluoroethylene (PTFE) Granular Molding and Ram Extrusion Materials.
- ASTM D4895 Standard Specification for Polytetrafluoroethylene (PTFE) Resin Produced From Dispersion.
- ASTM E4 Standard Practices for Force Verification of Testing Machines.
- ASTM E37 Standard Test Methods for Chemical Analysis of Pig Lead.
- SSPC-SP6 Steel Structures Painting Council (SSPC) SP6 – Commercial Blast Cleaning
- AWS-D1.1 American Welding Society (AWS) D1.1 – Structural Welding Code – Steel.
- Decreto Supremo N° 013-2006-SA, que aprueba el reglamento de Establecimientos de Salud y Servicios Médicos de Apoyo
- Resolución Ministerial N° 1472-2002-SA/DM, que aprueba el Documento Técnico: "Manual de Desinfección y Esterilización Hospitalaria".
- Resolución Ministerial N° 292-2006/MINSA, que aprueba la NTS 040 MINSA/DGSP-V.01 "Norma Técnica de Salud para la atención Integral de Salud de la Niña y el Niño".
- Resolución Ministerial N° 386-2006/MINSA, que aprueba la NTS N° 042-MINSA/DGSP-V.01 "Norma Técnica de los Servicios de Emergencia".
- Resolución Ministerial N° 600-2007/MINSA, que aprueba la NTS N° 058-MINSA/DGSP-V.01: Norma Técnica de Salud para el Manejo de la Cadena de Frío en las Inmunizaciones".
- Resolución Ministerial N° 383-2006/MINSA, que aprueba la Norma Técnica N° 041-MINSA/DGSP-V.01, Norma Técnica de Salud para el control de la Tuberculosis.
- Norma Técnica de Salud N° 030 MINSA/DGSP V.01 Norma Técnica de los Servicios de Anestesiología, R.M. N° 486-2005 /MINSA.
- Resolución Ministerial N° 365-2008/MINSA, que aprueba la NTS N° 067-MINSA/DGSP-V.01 "Norma Técnica de Salud en Telesalud".
- Resolución Ministerial N° 627-2008/MINSA, que aprueba la NTS N° 072-MINSA/DGSP-V.01 "Norma Técnica de Salud de la Unidad Productora de Servicios de Patología Clínica".
- Resolución Ministerial N° 217-2010/MINSA, que dispone la pre publicación del proyecto de "Norma Técnica de Salud de la Unidad Productora de Servicios de Diagnóstico por Imágenes".
- Resolución Ministerial N° 845-2007/MINSA, que aprueba la NTS 062-MINSA/DGSP-V.01: "Norma Técnica de Salud de la Unidad Productora de Servicios de Hemodiálisis".
- Normas Técnicas para Proyecto de Arquitectura y Equipamiento de Centros Hemodadores, Resolución Ministerial N° 307-99-SA/DM.
- Resolución Ministerial N° 308-2009/MINSA, que aprueba la NTS 079-MINSA/DGSP-INR V.01 "Norma Técnica de Salud de la Unidad Productora de Servicios de Medicina de Rehabilitación".
- Resolución Ministerial N° 1013-2007/MINSA, que aprueba la NTS 062 MINSA/DGSP-V.01 "Norma Técnica de Salud de la Unidad Productora de Servicios de Tratamiento del Dolor".
- Resolución Ministerial N° 546-2011/MINSA, que aprueba la NTS 021 MINSA/DGSP-V.01 "Categorías de Establecimientos del Sector Salud".



117
118

- Resolución Ministerial N° 336-2008/MINSA, que aprueba la NTS N° 065-MINSA/DGSP-V.01 "Norma Técnica de Salud para transporte asistido de pacientes por vía aérea, Ambulancias Aéreas".
- Resolución Ministerial N° 953-2006/MINSA, que aprueba la NTS N° 057-MINSA/OGDN-V.01 "Norma Técnica de Salud para el transporte asistido de pacientes por vía terrestre".
- Resolución Ministerial N° 554-2012/MINSA, que aprueba la NTS N° 096-MINSA/DGSP-V.01 "Norma Técnica de Salud: Gestión y Manejo de Residuos Sólidos en Establecimientos de Salud y Servicios Médicos de Apoyo"
- Resolución Ministerial N° 749-2012/MINSA, que aprueba la NTS N° 098-MINSA/DIGESA-V.01 "Norma Sanitaria para los Servicios de Alimentación en Establecimientos de Salud"
- Resolución Ministerial N° 280-2013/MINSA, que aprueba la NTS N° 101-MINSA/DGSP-V.01 "Norma Técnica de Salud de los Establecimientos de Salud que realizan Cirugía Ambulatoria y/o Cirugía de Corta Estancia"
- Resolución Ministerial N° 665-2013/MINSA, que aprueba la NTS N° 103-MINSA/DGSP-V.01 "Norma Técnica de Salud de la Unidad Productora de Servicios de Salud de Nutrición y Dietética".
- Ley 28028, Ley de Regulación del Uso de Fuentes de Radiación Ionizante.
- Resolución de Presidencia N° 123-13-IPEN/PRES, que aprueba la Norma Técnica N° IR.003.2013 "Requisitos de Protección Radiológica en Diagnostico Medico con Rayos X".
- Norma NFPA 13 / 15 / 20 (Instalación de Sistemas Contra Incendio).
- Norma NFPA /101 / A- 20 (Seguridad Personal).
- Decreto Supremo N° 05-2014, Modificación de la Norma A.010 del R.N.E.
- Reglamento de Inspecciones Técnicas de Seguridad en defensa Civil aprobado por Decreto Supremo N° 066-2007-PCM.
- Norma NTP 399.010-1: Reglas para el diseño de señales de seguridad.
- Ley del Sistema Nacional de Evaluación del Impacto Ambiental (Ley N° 27446) y su Reglamento Decreto Supremo N° 019-2009-MINAM.
- Decreto Supremo N° 027-2017-SA, Aprueba Política Nacional de Hospitales Seguros frente a los Desastres que contiene el Plan de Acción 2017-2021 y crean la Comisión Multisectorial de Hospitales Seguros Frente a los Desastres
- Normas sobre consideraciones de mitigación de riesgos ante cualquier desastre en términos de organización, función, estructura (Organización Panamericana de la Salud, Defensa Civil y otros).
- Norma del ACI 318-2014. Aplica sólo en aquellos aspectos no previstos por la NTP E.060 del RNE.
- Ley General del Ambiente. Ley 28611 (15/10/05).
- Medidas de Ecoeficiencia para el Sector Público. Decreto Supremo 009-2009 MINAM (15/05/09)
- Guía de eco eficiencia para instituciones del sector público (MINAM. Junio 2009) Ley de promoción del uso eficiente de la energía. Ley 27345 (08/09/00) Reglamento de la Ley 27345. Decreto Supremo 053-2007-EM (23/10/07)
- Decreto Supremo 034-2008- EM (19/06/08), medidas para el ahorro de energía en el Sector Público
- Modifican el Código Nacional de Electricidad - Utilización. RM 175-2008 MEM/DM
- Resolución Ministerial 217-2004/MINSA. (25/02/2004)
- Decreto Supremo N° 044-98-PCM. Reglamento Nacional para la Aprobación de Estándares de Calidad Ambiental y Límites Máximos Permisibles.



116
117

- Decreto Supremo N° 015-2015-MINAM, que aprueba la modificación de los Estándares Nacionales de Calidad Ambiental para Agua y establecen disposiciones complementarias para su aplicación.
- Decreto Supremo N° 003-2017-MINAM que aprueba los Estándares de Calidad Ambiental (ECA) para Aire y establecen Disposiciones Complementarias
- Decreto Supremo N° 004-2017-Minam, que aprueba los Estándares de Calidad Ambiental (ECA) para Agua y establecen Disposiciones Complementarias referidos a cambios de parámetros microbiológicos y parasitológicos.
- D. S N° 085-2003-PCM. 24/10 2003. "Reglamento de Estándares Nacionales de Calidad Ambiental para Ruido".
- Decreto Supremo N° 0011-2017-MINAM, se aprobaron los Estándares de Calidad Ambiental (ECA) para suelo
- Decreto Supremo N° 002-2014-MINAM, se aprobaron disposiciones complementarias para la aplicación de los Estándares de Calidad Ambiental (ECA) para suelo.
- Decreto Supremo N° 003-2013-Vivienda, que aprueba el Reglamento para la Gestión y Manejo de los Residuos de las Actividades de la Construcción y Demolición.

12. FINANCIAMIENTO

El financiamiento para la consultoría de elaboración de expediente técnico del proyecto "MEJORAMIENTO Y AMPLIACION DEL SERVICIO DE ATENCIÓN DE SALUD BÁSICOS EN CHUPA - CHUPA DISTRITO DE CHUPA DE LA PROVINCIA DE AZANGARO DEL DEPARTAMENTO DE PUNO" se por parte del Gobierno Regional Puno, mediante recursos propios y asciende a S/. 1,255,638.00

Presupuesto analítico

E.G.	Descripción	Monto S/.
2.6.8.1.3.1	Elaboración de expedientes	1,255,638.00



13. PLAZO DE EJECUCIÓN DE LA CONSULTORÍA Y PLAZOS PARA PRESENTACIÓN DE ENTREGABLES Y DEL EXPEDIENTE TÉCNICO DE OBRA Y EQUIPAMIENTO.

13.1. COMPUTO DE PLAZOS

Según lo indicado en el Art. 56° del Reglamento de la Ley de Contrataciones del Estado, Los plazos en los procedimientos de selección, desde su convocatoria hasta el perfeccionamiento del contrato, se computan por días hábiles. No son hábiles los días sábado-do, domingo y feriados no laborables, y los declarados no laborables para el sector público. El plazo excluye el día inicial e incluye el día de vencimiento, salvo disposición distinta establecida en el Reglamento.

13.2. PLAZO TOTAL DE LA CONSULTORÍA

El plazo de ejecución total de la prestación del servicio de consultoría de obra para el desarrollo del Expediente Técnico, a nivel Estudio Definitivo, es de CIENTO CINCUENTA (150) DÍAS CALENDARIO.



Este plazo se refiere únicamente al tiempo que tiene EL CONSULTOR para la elaboración del Expediente Técnico o Estudio Equivalente del proyecto, y no incluye los plazos que LA ENTIDAD y las entidades involucradas en la evaluación requieren para la revisión y conformidad de los entregables. Tampoco incluyen los tiempos destinados para el levantamiento de observaciones a cargo de EL CONSULTOR, plazos que LA ENTIDAD determinará y aplicará, para cada entregable, según lo previsto en el Art. 168° del Reglamento de la Ley de Contrataciones del Estado.

En el caso, que EL CONSULTOR efectúe la presentación de los entregables después de los plazos previstos para ello, o no hubiese levantado las observaciones en el plazo concedido por LA ENTIDAD; se le aplicará la penalidad por mora correspondiente, en concordancia con lo establecido en el Art. 162° del Reglamento de Ley de Contrataciones del Estado y que también se encuentra definida en el numeral correspondiente del presente documento.

13.3. INICIO DEL PLAZO DE EJECUCIÓN DE LA CONSULTORÍA

El inicio del plazo contractual se contabilizará a partir del día siguiente de la firma del contrato⁶ y de la comunicación por parte de la Entidad quien será la encargada de la supervisión de la consultoría.

En el caso de la supervisión de la consultoría, ésta inicia cuando la Entidad comunique quien será el encargado de la ejecución de la consultoría.

13.4. FASES, PLAZOS Y NÚMERO DE ENTREGABLES.

La ejecución de la consultoría se realizará en dos (2) fases o etapas, teniendo como resultado la presentación de cinco (05) Informes con los entregables que constituirán el Expediente Técnico del Proyecto ⁷ a nivel de Estudio Definitivo.

El plazo total del servicio de consultoría es de ciento cincuenta (150) días calendario, previendo su desarrollo en dos (02) Fases. Cada Fase tiene un plazo definido como es: Fase 1 = noventa (90) días calendario y Fase 2 = sesenta (60) días calendario.

Se establecen los entregables por cada Fase de ejecución del servicio, EL CONSULTOR en base a su experiencia y conocimientos, deberá organizarse y planificar los Entregables que debe presentar al Gobierno Regional Puno cada treinta (30) días calendario de servicios. EL CONSULTOR, presentará informe conforme al porcentaje de avance en la ejecución de los mismos, de acuerdo a la siguiente tabla:

FASES	ENTREGABLE	PLAZO DE EJECUCIÓN DEL CONSULTOR	PLAZO DE EVALUACIÓN DEL SUPERVISOR	PLAZO DE LEVANTAMIENTO DE OBSERVACIONES	% AVANCE	
FASE 1 (60%)	Informe N° 01	Treinta (30) días calendario de realizada la firma de contrato*	10 dc **	05 d.c.	20%	100%
	Informe N° 02	Sesenta (60) días calendario, contados Desde el día siguiente de realizada la firma de contrato	10 dc**	05 d.c.	30%	

⁶ De conformidad con el Numeral 142.1 del Art. 142° del Reglamento de la Ley de Contrataciones del Estado.

⁷

Entiéndase como Expediente Técnico o Estudios Equivalente del Proyecto, aquel constituido por el Expediente Técnico de la Obra de Infraestructura del Centro de Salud, el Expediente Técnico de Equipamiento, el Plan de Puesta en Marcha, el Plan de Capacitación del Personal del Centro de Salud

	InformeN° 03	Noventa (90) días calendario, contados Desde el día siguiente de realizada la firma de contrato	10 dc **	05 d.c.	50%	
FASE 2 (40%)	Informe N° 04	Ciento Veite (120) días calendario, contados Desde el día siguiente de realizada la firma de contrato.	10 dc **	05 d.c.	60%	100%
	Informe N° 05 (FINAL)	Ciento cincuenta (150) días calendario, contados Desde el día siguiente de realizada la firma de contrato.	10 dc**	05 d.c.	40%	
PLAZO DE EJECUCIÓN TOTAL	150 Días Calendarios		50 días calendario (No contabilizados en el PLAZO DE EJECUCIÓN TOTAL)	25 dc (No contabilizados en el PLAZO DE EJECUCIÓN TOTAL)	100%	



Cabe mencionar, que EL CONSULTOR, podrá ejecutar el servicio utilizando la metodología FAST TRACK, para lo cual, se deberá precisar en el contrato por suscribir, señalando el porcentaje de avance de la ejecución del servicio, con relación al número total de entregables (5).

Los Entregables deben ser presentados a LA ENTIDAD, en el plazo máximo establecido por cada Fase, siendo el plazo para la Fase 1 de Noventa (90) días calendario y para la Fase 2 de Sesenta (60) días calendario, haciendo un Plazo Total indefectible del servicio de consultoría de hasta Ciento Cincuenta (150) días calendario.



Las Fases, Plazos de Elaboración y Entregables previstos son los siguientes:

FASE 1: Estudios Básicos, Estudios Preliminares, Anteproyecto y Estudio Definitivo: Noventa (90) Días Calendario

Primer Entregable:

Contenido : Estudios Preliminares, Saneamiento físico legal del predio, Certificado de Parámetros Urbanos y Edificatorios, Evaluación de Riesgos y Vulnerabilidad, Actualización del programa médico funcional (Revalidación), Programa Arquitectónico (Revalidación), Programa de Equipamiento (Revalidación), Programa de Recursos Humanos (Revalidación), Estudios Basicos, Estudio Topográfico Georreferenciado, Estudio de Mecánica de Suelos, Estudios Hidrológicos, Certificación de Inexistencia de Restos Arqueológicos (CIRA) o Plan de Monitoreo Arqueológico.

Plazo : A los treinta (30) días calendario, contados a partir del día siguiente de suscrito el Contrato.

Segundo Entregable:

Contenido : Anteproyecto Arquitectónico Definitivo del nuevo centro de salud, Zonificación, Circulación, Flujos y Esquemas del nuevo Centro de Salud,

Estudio de Impacto ambiental EIA o Programa de Adecuación de Ambiental PAMA o Declaración de Impacto Ambiental DÍA. (lo que corresponda según tamaño de la intervención), Plan Integral de Gestión Ambiental de Residuos Sólidos PIGARS (en caso correspondiera), Expediente de Demolición (total o parcial) para modificación de proyectos anteriores: demolición, diamantinas, reforzamiento con fibra de carbono, etc.

Factibilidad de servicios básico (agua, desagüe, electrificación, comunicaciones – del PI Viable), Estudio de Media Tensión (preliminar, con la estimación de la máxima demanda según el área construida y adicionando un 25% a la misma)

Plazo : A los sesenta (60) días calendario, contados a partir del día siguiente de suscrito el Contrato.

Tercer Entregable:

Contenido : Desarrollo de las especialidades a nivel de Planos Generales y Específicos, Memorias descriptivas y de Cálculo, Planilla de Metrados, Especificaciones Técnicas de las especialidades de Arquitectura, Estructuras, Instalaciones Sanitarias, Instalaciones Eléctricas, Instalaciones Mecánicas, Instalaciones de Tecnologías de Información y Comunicaciones TIC, Especialidad de Equipamiento, especialidad de Costos y Presupuesto (preliminares).

Compatibilización de especialidades (Estructuras, Arquitectura, instalaciones sanitarias, eléctricas, mecánicas, de comunicaciones y equipamiento, Desarrollo de Planos de detalles constructivos por bloques y/o sectores, memorias de cálculos específicos correspondiente a cada especialidad, Pre Modelo BIM de las especialidades

Opinión favorable por Autoridad sanitaria del PA Resultante.

Plazo : A los noventa (90) días calendario, contados a partir del día siguiente de suscrito el Contrato.

FASE 2: Proyecto a nivel de Estudio Definitivo. Presupuesto Total. Presupuesto Analítico. Sesenta (60) Días Calendario

Cuarto Entregable:

Contenido : Presupuesto Total culminado, Presupuesto Analítico, Análisis de costos unitarios, Relación de insumos, Conformación de monomios, Formula Polinómica, Realización de Cotizaciones y cronogramas de obra, calendarios y diagrama Gantt – PERT CPM.

Presentación de Planos finales por especialidad, con todos los anexos, foliado y debidamente firmado por los especialistas en formato físico y formato digital editable.

Plazo : A los ciento veinte (120) días calendario, contados a partir del día siguiente de suscrito el Contrato.

Quinto Entregable:

Contenido : Modelo BIM en todas las especialidades, con todos los anexos, foliado y debidamente firmado por los especialistas en formato físico y formato digital editable.

Maqueta Volumétrica Conceptual escala 1/200, la misma que definirá la propuesta arquitectónica final y aprobada por la ENTIDAD



Plazo : A los ciento cincuenta (150) días calendario, contados a partir del día siguiente de suscrito el Contrato.

Plazo Total de Ejecución de Fases 1 y 2, para elaboración del Expediente Técnico a Nivel de Estudio Definitivo: CIENTO CINCUENTA (150) DÍAS CALENDARIO.

CONTENIDO, PLAZOS Y GENERALIDADES DE LOS ENTREGABLES

FASE 1:

Plazo total de noventa (90) días calendario, los que se dividen en:

Primer Entregable / Treinta (30) días calendario que se contabilizarán a partir del día siguiente de la suscripción del contrato y designación del supervisor del proyecto.

Considera e incluye los Actualización del PMF, PA, y documentos técnicos relacionados; realización de Estudios Básicos, Estudios Preliminares, Zonificación, Circulación y Flujos y Esquema de Anteproyecto Arquitectónico del nuevo centro de salud tomando de base los parámetros Urbanísticos y Edificatorios, documentos que deberán ser obtenidos por EL CONSULTOR en la Municipalidad correspondiente, para que sea remitido a LA ENTIDAD

Segundo Entregable / Sesenta (60) días calendario que se contabilizarán a partir del día siguiente de la suscripción del contrato y designación del supervisor del proyecto.

Contempla la elaboración del Anteproyecto definitivo para el nuevo centro de salud de Chupa - Azángaro, tomando de base los Parámetros Urbanísticos y Edificatorios, documentos que deberán ser obtenidos por EL CONSULTOR en la Municipalidad correspondiente, así como los Estudios Preliminares, Zonificación, Circulación y Flujos y Esquema Arquitectónico aprobado. El Anteproyecto definitivo deberá estar totalmente definido y compatibilizado entre todas las especialidades, para que sea remitido a LA ENTIDAD.

Tercer Entregable / Noventa (90) días calendario que se contabilizarán a partir del día siguiente de la suscripción del contrato y designación del supervisor del proyecto.

Contempla la presentación del avance del Expediente Técnico de Obra y Equipamiento del nuevo centro de salud, tomando de base el Anteproyecto aprobado, estudios básicos, los Parámetros Urbanísticos y Edificatorios y las metas del Estudio de Preinversión.

FASE 2:

Plazo total de Sesenta (60) Días Calendario, los que se dividen en:

Cuarto Entregable / Ciento veinte (120) días calendario que se contabilizarán a partir del día siguiente de la suscripción del contrato y designación del supervisor del proyecto.

Contempla la presentación del Expediente Técnico de Obra y Equipamiento definitivo del nuevo centro de salud. El Expediente Técnico de Obra y Equipamiento deberá estar totalmente definido y compatibilizado entre todas las especialidades. Adicionalmente con este entregable el CONSULTOR deberá



presentar la *Gestión de riesgos en la planificación de la ejecución de obras* de acuerdo a la Directiva N° 012-2017-OSCE/CD.

Quinto Entregable / Ciento cincuenta (150) días calendario que se contabilizarán a partir del día siguiente de la suscripción del contrato y designación del supervisor del proyecto.

Contempla la presentación del Modelado BIM en todas las especialidades según normativas vigentes, con todos los anexos, foliado y debidamente firmado por los especialistas en formato físico y formato digital editable.

Maqueta Volumétrica Conceptual escala 1/200, la misma que definirá la propuesta arquitectónica final Presupuesto Total del Expediente Técnico de Obra y Equipamiento definitivo del nuevo centro de salud.

13.5. GENERALIDADES SOBRE LOS PLAZOS PARA PRESENTACIÓN DE LOS ENTREGABLES.

Cada informe conteniendo los entregables, tiene un plazo de revisión de diez (10) días hábiles, subsanación de observaciones de hasta cinco (05) días hábiles y verificación por LA ENTIDAD de hasta cinco (05) días hábiles.

EL CONSULTOR podrá realizar la prestación del servicio en un plazo menor al pactado para el desarrollo de cada Fase; sin embargo, queda plenamente establecido que los días no empleados en dicho entregable no se acumularán para el desarrollo de los otros entregables, o para cubrir el atraso en que haya incurrido en etapas previas, o en el que pueda incurrir en etapas posteriores. Tampoco podrá adicionar dichos días al plazo para subsanar observaciones.

La entrega anticipada en alguna de los entregables genera automáticamente el recorte del Plazo de Ejecución de la consultoría, según se colige del propio artículo 133° del Reglamento de la Ley. En tal sentido, EL CONSULTOR deberá cerciorarse de que la entrega que efectúe cumpla con todos los servicios, documentos y requisitos establecidos, así como con la calidad técnica exigida. En todo caso, es recomendable, como previsión, que EL CONSULTOR emplee todo su plazo para el desarrollo del servicio.

EL CONSULTOR debe presentar los entregables a LA ENTIDAD, por escrito en mesa de partes, incluyendo como mínimo la siguiente documentación:

Carta dirigida a la máxima autoridad de LA ENTIDAD, emitida por el representante legal de EL CONSULTOR.

Entregable que corresponda, en un (1) ejemplar físico original y un (1) CD o DVD con los archivos digitales, según las características requeridas de presentación.

Copia del documento mediante el cual LA ENTIDAD otorga conformidad del entregable precedente. Sólo para el caso del entregable inicial, se adjuntará copia del Contrato.

Informe que sustenta el levantamiento de observaciones realizadas al entregable, de corresponder.

Luego de la recepción en mesa de partes del entregable, LA ENTIDAD antes de considerarlo como aceptado para iniciar su revisión, realizará una verificación del contenido del mismo. De estar incompleto se devolverá a EL CONSULTOR considerándose como NO PRESENTADO, generando la aplicación de la penalidad correspondiente.

De ser admitido y revisado el entregable, y de encontrarse observaciones a los entregables, se notificará a EL CONSULTOR, para su respectivo levantamiento,



La conformidad de cada entregable estará a cargo de la Oficina de Estudios Definitivos, como área técnica de LA ENTIDAD, incluyendo, de ser necesario, la opinión favorable de los órganos y/o de las entidades encargadas del proceso de revisión.

En caso se hubieran autorizado cambios de profesional(es) durante la formulación del entregable, EL CONSULTOR deberá adjuntar la documentación de autorización de LA ENTIDAD. Se adjuntarán los contratos o documentación donde se especifique la relación contractual del profesional del Equipo Técnico del Estudio y EL CONSULTOR.

14. AMPLIACIÓN DEL PLAZO DE LA CONSULTORÍA

Las solicitudes de ampliación de plazo a cargo de EL CONSULTOR, deberán presentarse mediante documento escrito y sustentado en la mesa de partes de LA ENTIDAD, siendo la única vía para la presentación de solicitudes.

En este caso es de aplicación las causales, el procedimiento y los plazos establecidos en el Art. 34° de la Ley de Contrataciones del Estado y en el Art. 158° de su Reglamento.

Las solicitudes de ampliación del plazo no serán procedentes si éstas se tramitan luego de vencido el plazo contractual.

15. REQUERIMIENTOS MÍNIMOS DEL CONSULTOR Y DE SU EQUIPO PROFESIONAL

15.1. REQUERIMIENTOS MÍNIMOS DEL CONSULTOR

EL CONSULTOR puede ser persona natural o jurídica, y podrá presentarse individualmente o en consorcio. Deberá contar con una oficina implementada y operativa durante el período de ejecución del contrato, a efectos de ejecutar las labores requeridas en el marco de la presente consultoría.

El consultor debe contar con inscripción vigente en el RNP en la especialidad de Obras Urbanas, Edificaciones y Afines y en la categoría C⁸ o Superior⁹.

El Comité de Selección no podrá descalificar la oferta presentada por el postor, a menos que verifique en la página del OSCE que no cuenta con tales condiciones por ser una obligación de la Entidad realizar la verificación respectiva del RNP.

EL CONSULTOR no deberá mantener sanción vigente aplicada por el OSCE, ni estar impedido, temporal o permanentemente, para contratar con el Estado Peruano; por consiguiente, no deberá encontrarse incluido en el Capítulo de Inhabilitados para Contratar con el Estado que administra el OSCE. Tampoco podrá estar incurso en las causales de impedimento establecidas en el Art. 11° de la Ley de Contrataciones del Estado. Esta exigencia es aplicable a todos los consorciados.

⁸ Directiva N° 016-2016-OSCE/CD, 'Procedimiento para la Inscripción, Renovación de Inscripción, Aumento de Capacidad Máxima de Contratación, Ampliación de Especialidad y Categorías e Inscripción de Subcontratos de Ejecutores y Consultores de Obra en el Registro Nacional de Proveedores (RNP)'

⁹ Para determinar la(s) especialidad(es) y la categoría se debe tener en cuenta las especialidades de los consultores de obra previstas en el artículo 15 del Reglamento y las categorías previstas en la Directiva sobre inscripción de consultores de obra en el Registro Nacional de Proveedores (RNP).



-110

Durante la vigencia del contrato, EL CONSULTOR deberá acreditar domicilio postal conocido en la ciudad de Lima, a fin de que reciba la documentación que LA ENTIDAD requiera cursarle.

EL CONSULTOR deberá mantener activa durante toda la vigencia del contrato la dirección del correo electrónico empresarial, siendo su responsabilidad realizar la verificación diaria de las notificaciones que LA ENTIDAD pudiera hacerle llegar a dicha cuenta, debiendo confirmar la recepción del correo, en el plazo máximo de veinticuatro (24) horas.

Estos requisitos se acreditarán mediante declaración jurada simple: La ubicación de la oficina, el domicilio postal en puno; lo cual deberá ser comunicado a LA ENTIDAD por EL CONSULTOR, mediante carta a la firma del contrato.

REQUISITOS DE LA EMPRESA CONSULTORA	
Experiencia	El postor debe acreditar un monto facturado acumulado equivalente a UNA (1) VEZ EL VALOR REFERENCIAL DE LA CONTRATACIÓN, por la contratación de servicios de consultoría de obra iguales o similares al objeto de la convocatoria, durante los diez (10) años anteriores a la fecha de la presentación de ofertas que se computarán desde la fecha de la conformidad o emisión del comprobante de pago, según corresponda
Proyectos Similares	Se consideran servicios de consultoría de obra similares a los siguientes: Tipo de servicio o consultoría: Elaboración, Supervisión o Evaluación de expedientes técnicos o documento equivalente. Tipo de intervención: Construcción y/o creación y/o reconstrucción y/o recuperación y/o remodelación y/o mejoramiento y/o renovación y/o sustitución y/o ampliación y/o rehabilitación y/o fortalecimiento y/o restitución y/o acondicionamiento y/o implementación y/o reposición y/o habilitación y/o refacción y/o optimización y/o redimensionamiento o la combinación de algunos tipos de intervención Tipo de infraestructura: Policlínicos, clínicas, Establecimientos de Salud categoría I-4 o superior (según Resolución Ministerial N° 546-2011/MINSA NTS N° 021-MINSA/dgsp-v.03 NORMA TÉCNICA DE SALUD "CATEGORÍAS DE ESTABLECIMIENTOS DEL SECTOR SALUD")
ACREDITACION	
Documentos	Se acredita con copia simple de: • Contratos, pedidos de compra u orden de servicio, conjuntamente con sus respectivas conformidades, constancias de prestación o resolución de liquidación del contrato o comprobante de pago cuya cancelación se acredite documental y fehacientemente con voucher de depósito, nota de abono, reporte de estado de cuenta, cualquier otro documento emitido por Entidad del sistema financiero que acredite el abono o mediante cancelación en el mismo comprobante de pago
CAPACIDAD LEGAL	
REPRESENTACION	Requisitos: • La Consultora puede ser persona jurídica o persona natural y podrá presentarse individualmente o en consorcio.



-109-

	<ul style="list-style-type: none"> • Documento que acredite el poder vigente del representante legal, apoderado o mandatario que rubrica la oferta. Para el caso de persona natural para copia del documento nacional de identidad o equivalente de caso de extranjeros. En el caso de Consorcios, este documento debe ser presentado por cada uno de los integrantes del Consorcio que suscribe la promesa de Consorcio. • Promesa de Consorcio con firmas legalizadas, en la que se consigne los integrantes, el representante común, el domicilio común y las obligaciones a las que se compromete cada uno de los integrantes del Consorcio así como el porcentaje equivalente a dichas obligaciones. La promesa de Consorcio debe ser suscrita por cada uno de sus integrantes. <p>Acreditación:</p> <ul style="list-style-type: none"> • Promesa de Consorcio con firmas legalizadas.
HABILITACION	<p>Requisito:</p> <ul style="list-style-type: none"> • Tener Registro Único de Contribuyentes habilitado (habido y activo). • Tener Registro Nacional de Proveedores en la especialidad de consultoría de obras urbanas, edificaciones y afines, CATEGORIA C o superior. <p>Acreditación:</p> <ul style="list-style-type: none"> • Constancia de consulta RUC. • Constancia del Registro Nacional de Proveedores del Estado, vigente a la presentación de la propuesta técnica, emitidos por el Organismo Supervisor de las Contrataciones del Estado (OSCE), en los registros correspondientes. <p>IMPORTANTE:</p> <ul style="list-style-type: none"> • En el caso de Consorcios, cada integrante del Consorcio que se hubiera comprometido a ejecutar las obligaciones vinculadas directamente al objeto de la convocatoria debe acreditar este requisito.
CAPACIDAD TECNICA	
EQUIPAMIENTO	<p>Requisito:</p> <ul style="list-style-type: none"> • 01 Camioneta Pick up 4x4, con una antigüedad no mayor a cinco (5) años. • 01 Cámara fotográfica digital de alta resolución. • 12 Laptop de última generación, con antigüedad no mayor de dos (2) años. • 02 Impresora multifuncional a colores en formato A3 con una antigüedad no mayor de dos (2) años. • 01 Estación total, con una antigüedad no mayor a cinco (5) años (deberá contar con certificado de calibración al momento del inicio de la ejecución del proyecto). <p>Acreditación:</p> <ul style="list-style-type: none"> • Copia de documentos que sustenten la propiedad, la posesión, el compromiso de compra venta o alquiler u otro documento que acredite la disponibilidad y/o cumplimiento de las especificaciones del equipamiento requerido.



INFRAESTRUCTURA	<p>Requisito:</p> <ul style="list-style-type: none">La infraestructura mínima requerida para la ejecución de la prestación de la elaboración del Expediente Técnico es contar con una oficina de coordinación en la ciudad de Puno, con acceso a internet (debido a que no es necesario que este ubicada en el lugar donde se ejecutara el proyecto) y otra oficina en la ciudad de Azángaro para coordinación durante la etapa de estudios básicos. <p>Acreditación:</p> <ul style="list-style-type: none">Copia de documentos que sustenten la propiedad, la posesión, el compromiso de compra venta o alquiler u otro documento que acredite la disponibilidad y/o cumplimiento de las especificaciones de la infraestructura requerida.
-----------------	---

15.2. REQUERIMIENTOS MÍNIMOS DEL EQUIPO PROFESIONAL

EL CONSULTOR, deberá contar con un equipo mínimo de profesionales que, en estricto, cumplirán obligatoriamente el perfil requerido y detallado en los presentes Términos de Referencia, de modo tal que se garantice la calidad de los estudios a realizar y del Expediente Técnico a desarrollar.

La experiencia del personal propuesto por EL CONSULTOR, se podrá acreditar con cualquiera de los siguientes documentos: (i) Copia simple de contratos y su respectiva conformidad o (ii) Constancias o (iii) Certificados o (iv) cualquier otra documentación que, de manera fehaciente, demuestre indubitadamente la experiencia del personal propuesto.

Todos los profesionales del equipo técnico de EL CONSULTOR que participen, elaboren y suscriban, de acuerdo a las exigencias normativas, los estudios, especificaciones, planos, metrados, costos, etc., materia de la presente consultoría, deberán ser titulados, colegiados y estar habilitados en el Colegio Profesional que les corresponda, al inicio de la prestación efectiva del servicio y durante el plazo que dure la misma. Esta exigencia está contenida en:

- La Ley N° 16053, Ley del Ejercicio Profesional de Arquitectos e Ingenieros.
- Los artículos 1°, 2° y 4° de la Ley N° 28858, Ley Complementaria a la Ley del Ejercicio Profesional de Arquitectos e Ingenieros.
- Los artículos 4° y 10° del Estatuto del Colegio de Arquitectos del Perú.
- Los artículos 1.05 y 3.02 del Estatuto del Colegio de Ingenieros del Perú.
- Los artículos 11° y 12° de la Norma G.030 "Derechos y Responsabilidades, del Reglamento Nacional de Edificaciones.

Se precisa que, para efecto del reconocimiento y evaluación de la experiencia efectiva del personal profesional clave que será evaluado, sólo será pasible de acreditación en el presente proceso aquella experiencia que el profesional haya obtenido contando con las condiciones legales para el ejercicio de su profesión, esto es, titulado, colegiado y habilitado por el colegio profesional, según corresponda¹⁰.

En caso de que EL POSTOR resulte ganador en dos (2) o más procedimientos de selección de LA ENTIDAD en tiempos paralelos, deberá realizar el cambio de profesionales (siempre y cuando durante los procesos se haya presentado con los mismos profesionales) previo a la suscripción del Contrato, los cuales deberán cumplir con el perfil técnico (reunir calificaciones profesionales) similares o superiores a lo requerido en los términos de referencia y las bases

¹⁰ Ver Pronunciamiento N° 1329-2013/DSU del OSCE de fecha 26.DIC.2013.

respectivamente. La misma situación será aplicable en caso dos o más postores ofrezcan un mismo profesional y éstos sean adjudicatarios con la buena pro en la ENTIDAD. Esto es exigible debido a que se requiere la participación de los profesionales a tiempo completo para el desarrollo del proyecto. Por este mismo motivo, el referido personal profesional no podrá participar o estar participando simultáneamente en otra consultoría para LA ENTIDAD.

La relación contractual que se derive del otorgamiento de la Buena Pro del proceso de selección, involucra únicamente a LA ENTIDAD y a EL CONSULTOR, quienes suscribirán el respectivo contrato. De ninguna forma LA ENTIDAD tiene relación contractual o laboral con el equipo de profesionales de EL CONSULTOR.

En cumplimiento de lo establecido en el Reglamento de la Ley de Contrataciones del Estado el personal que presente EL CONSULTOR deberá ser, obligatoriamente, el que desarrolle directamente los servicios contratados, salvo casos aislados debidamente justificados y previamente aceptados por LA ENTIDAD. Dicho compromiso constituye obligación esencial de EL CONSULTOR. Su incumplimiento es causal de resolución contractual^{11 y 12}.

Cada profesional del Equipo Técnico del Estudio asumirá solo una (1) especialidad de acuerdo a sus funciones.

La relación mínima de profesionales y denominación de los cargos¹³ que conforman el Equipo Técnico del Estudio, son los siguientes:

15.2.1. JEFE DEL PROYECTO

Arquitecto y/o Ingeniero Civil (01 Profesional)

Responsabilidades:

Representará a EL CONSULTOR en todos los asuntos técnicos que competan al servicio, no pudiendo sus decisiones en ese respecto, ser enervadas o desconocidas por éste. La participación del Jefe del Proyecto debe ser activa y representativa. El cargo de Jefe del Proyecto no puede y no debe, ser meramente figurativo.

Será quien lidere, coordine y organice las actividades del Equipo Técnico Profesional de la consultoría.

Representar al Equipo Técnico Profesional de la consultoría en las actividades relacionadas al desarrollo del servicio.

Sustentar el proyecto y estudio complementarios en las reuniones de evaluación con las entidades competentes.



11 Es un delito penal (delito contra la fe pública), que un tercero usurpe la identidad de un profesional colegiado. En ese sentido, el consultor que realice, ordene o permita, directamente o a través de un tercero, que mediante la simulación, falsificación, imitación, adulteración o acción similar, se asuma la firma y sello de un profesional colegiado acreditado por el consultor ante Gobierno Regional, para pretender hacer creer que éste ha elaborado y/o suscrito documentos técnicos materia del contrato; incurrirá en ilícito penal.

EL CONSULTOR, los profesionales acreditados y los terceros que incurran en estos hechos, serán denunciados en forma inmediata, haciéndose responsables de las sanciones administrativas, civiles y penales que correspondan.

12 La causal de resolución por incumplimiento está establecida en el Art. 36° de la Ley de Contrataciones del Estado y en el Art. 164° de su Reglamento; sin perjuicio de la indemnización por daños y perjuicios a la Entidad, a cargo del CONSULTOR, según lo establece el Art. 166° del Reglamento.

13 Las acepciones y/o sinónimos que se aceptarán y permitirán para estos cargos y profesiones, se indican en el Capítulo: 3.2 'Requisitos de Calificación' (B.1.1 Formación Académica del Personal Profesional Clave / B.2 Experiencia del Personal Clave).

7106

Tendrá a su cargo la elaboración del Formato N° 01 - Registros en la fase de Ejecución para proyectos de inversión, de acuerdo a la Directiva N° 003-2017-EF/63.1, así como el sustento técnico respectivo.

Le es aplicable lo previsto en los Artículos 17° y 18° de la Norma G.030 "Derechos y Responsabilidades", del Reglamento Nacional de Edificaciones.

15.2.2. ESPECIALISTA DE ARQUITECTURA Y SEÑALIZACIÓN

Arquitecto (01 profesional)

Responsabilidades:

Será quien plantee y desarrolle las propuestas de solución arquitectónica, las memorias descriptivas, especificaciones técnicas y demás documentos del rubro 'Arquitectura'.

Proponer el Anteproyecto Arquitectónico, obteniendo la conformidad correspondiente de LA ENTIDAD.

Desarrollar el Proyecto Integral de Arquitectura, obteniendo la conformidad de LA ENTIDAD.

Compatibilizar la propuesta arquitectónica con los estudios de ingeniería que intervienen en el desarrollo y planteamiento arquitectónico.

Le es aplicable lo previsto en el Artículo 19° de la Norma G.030 "Derechos y Responsabilidades", del Reglamento Nacional de Edificaciones.



15.2.3. ESPECIALISTA DE ESTRUCTURAS

Ingeniero Civil

Responsabilidades:

Será quien plantee y desarrolle la propuesta de solución estructural, la memoria descriptiva y de cálculo, las especificaciones técnicas, y demás documentos del rubro 'Estructuras'.

Proponer el Anteproyecto Estructural, obteniendo la conformidad correspondiente de LA ENTIDAD.

Desarrollar el Proyecto Integral de Estructuración, obteniendo la conformidad de LA ENTIDAD.

Compatibilizar la propuesta de dicha ingeniería con la propuesta arquitectónica y con los demás estudios de ingeniería que intervienen en el desarrollo y planteamiento del proyecto.

Le es aplicable lo previsto en el Artículo 20° de la Norma G.030 "Derechos y Responsabilidades", del Reglamento Nacional de Edificaciones.



15.2.4. ESPECIALISTA DE INSTALACIONES ELÉCTRICAS

Ingeniero Electricista y/o Ingeniero Mecánico Electricista y/o Ingeniero Eléctrico.

Responsabilidades:

Será quien plantee y desarrolle las propuestas de solución eléctrica previstos para el proyecto, las memorias descriptivas y de cálculo, las

705

especificaciones técnicas, y demás documentos del rubro 'Instalaciones Eléctricas'.

Proponer el Anteproyecto de Instalaciones Eléctricas, obteniendo la conformidad correspondiente de LA ENTIDAD.

Desarrollar el Proyecto Integral de Instalaciones Eléctricas, obteniendo la conformidad de LA ENTIDAD.

Compatibilizar la propuesta de dicha ingeniería con la propuesta arquitectónica y con los demás estudios de ingeniería que intervienen en el desarrollo y planteamiento del proyecto.

Gestionar y obtener la factibilidad del servicio de energía eléctrica ante el concesionario correspondiente.

Le es aplicable lo previsto en el Artículo 21° de la Norma G.030 "Derechos y Responsabilidades", del Reglamento Nacional de Edificaciones.

15.2.5. ESPECIALISTA DE REDES DE CABLEADO ESTRUCTURADO Y COMUNICACIONES

Ingeniero Electrónico y/o Ingeniero de Comunicaciones y/o Ingeniero de Telecomunicaciones y/o Ingeniero de Sistemas y/o Ingeniero Informático. (01 profesional)

Responsabilidades:

Será quien plantee y desarrolle las propuestas de solución de las instalaciones y redes de comunicaciones, informática, y demás, previstos para el proyecto, las memorias descriptivas y de cálculo, las especificaciones técnicas, y demás documentos del rubro 'Instalaciones de Comunicaciones y Data'.

Proponer el Anteproyecto de Comunicaciones y Data, obteniendo la conformidad correspondiente de LA ENTIDAD.

Desarrollar el Proyecto Integral de Comunicaciones y Data, obteniendo la conformidad de LA ENTIDAD.

Compatibilizar la propuesta de dicha ingeniería con la propuesta arquitectónica y con los demás estudios de ingeniería que intervienen en el desarrollo y planteamiento del proyecto.

Gestionar y obtener la factibilidad de los servicios de comunicaciones, telefonía e internet ante las entidades correspondientes.

Le es aplicable lo previsto en el Artículo 21° de la Norma G.030 "Derechos y Responsabilidades", del Reglamento Nacional de Edificaciones.

15.2.6. ESPECIALISTA DE INSTALACIONES MECÁNICAS

Ingeniero Mecánico y/o Ingeniero Mecánico Electricista y/o Ingeniero Electromecánico

(01 profesional)

Responsabilidades:

Entre otras responsabilidades, será quien plantee y desarrolle las propuestas de solución de las instalaciones mecánicas y mecánico eléctricas previstos para el proyecto, las memorias descriptivas y de



104

cálculo, las especificaciones técnicas, y demás documentos del rubro 'Instalaciones Mecánicas y Mecánico Eléctricas'.

Proponer el Anteproyecto de Instalaciones Mecánicas y Mecánico Eléctricas, obteniendo la conformidad correspondiente de LA ENTIDAD.

Obtener la autorización necesaria para los sistemas de petróleo, GLP, gases, y demás productos ante el órgano competente (OSINERG)

Desarrollar el Proyecto Integral de Instalaciones Mecánicas y Mecánico Eléctricas, obteniendo la conformidad de LA ENTIDAD.

Compatibilizar la propuesta de dicha ingeniería con la propuesta arquitectónica y con los demás estudios de ingeniería que intervienen en el desarrollo y planteamiento del proyecto.

Le es aplicable lo previsto en el Artículo 21° de la Norma G.030 "Derechos y Responsabilidades", del Reglamento Nacional de Edificaciones.

15.2.7. ESPECIALISTA DE INSTALACIONES SANITARIAS

Ingeniero sanitario o Ingeniero Civil o Ingeniero Sanitario Ambiental, (01 profesional)

Responsabilidades:

Será quien plantee y desarrolle las propuestas de solución sanitaria (agua y desagüe) previstos para el proyecto, las memorias descriptivas y de cálculo, las especificaciones técnicas, y demás documentos del rubro 'Instalaciones Sanitarias'.

Proponer el Anteproyecto de Instalaciones Sanitarias, obteniendo la conformidad correspondiente de LA ENTIDAD.

Desarrollar el Proyecto Integral de Instalaciones Sanitarias, obteniendo la conformidad de LA ENTIDAD.

Gestionar y obtener las factibilidades de servicios de agua y desagüe ante las entidades correspondientes.

Compatibilizar la propuesta de dicha ingeniería con la propuesta arquitectónica y con los demás estudios de ingeniería que intervienen en el desarrollo y planteamiento del proyecto.

Le es aplicable lo previsto en el Artículo 21° de la Norma G.030 "Derechos y Responsabilidades", del Reglamento Nacional de Edificaciones.

15.2.8. ESPECIALISTA DE EQUIPAMIENTO HOSPITALARIO

Ingeniero Electrónico, Ingeniero Electricista, Ingeniero Mecánico, Ingeniero Mecánico Electricista o Médico Cirujano o Médico (01 Profesional)

Responsabilidades:

Entre otras responsabilidades, será quien plantee y desarrolle las propuestas de solución al equipamiento y mobiliario previstos para el proyecto, así como la memoria descriptiva, especificación técnica, cotización, presupuesto y demás documentos técnicos del rubro 'Equipamiento'.



103

Proponer el Anteproyecto de Equipamiento, obteniendo la conformidad correspondiente de LA ENTIDAD.

Desarrollar el Proyecto Integral de Equipamiento, obteniendo la conformidad de LA ENTIDAD.

Compatibilizar la propuesta de dicha especialidad con la propuesta arquitectónica y con los demás estudios de ingeniería que intervienen en el desarrollo y planteamiento del proyecto.

Le es aplicable, según corresponda, lo previsto en los Artículo 19°, 20° y 21° de la Norma G.030 "Derechos y Responsabilidades", del Reglamento Nacional de Edificaciones.

15.2.9. ESPECIALISTA DE SEGURIDAD, EVACUACIÓN Y RIESGO

Arquitecto o Ingeniero Civil o Ingeniero Geólogo o Ingeniero de Minas o Ingeniero Agrónomo (01 profesional)

Responsabilidades:

Entre otras responsabilidades, será quien plantee y desarrolle las propuestas de solución a la seguridad y evacuación previstas para el proyecto, así como la memoria descriptiva, cálculo de aforo y rutas de evacuación, señalización, equipamiento de seguridad y demás documentos técnicos del rubro 'Seguridad y Evacuación'.

Desarrollar el Estudio de seguridad y evacuación, obteniendo la conformidad de LA ENTIDAD.

Compatibilizar la propuesta de dicha especialidad con la propuesta arquitectónica y con los demás estudios de ingeniería que intervienen en el desarrollo y planteamiento del proyecto.

Tendrá a su cargo la elaboración de los documentos derivados de la aplicación de la Directiva N° 012-2017-OSCE/CD 'Gestión de Riesgos en la Planificación de la Ejecución de Obras', aprobada con Resolución N° 14-2017-OSCE/CD y modificada con Resolución N° 18-2017-OSCE/CD.

Le es aplicable, según corresponda, lo previsto en los Artículo 19°, 20° y 21° de la Norma G.030 "Derechos y Responsabilidades", del Reglamento Nacional de Edificaciones.



15.2.10. ESPECIALISTA DE METRADOS, COSTOS Y PRESUPUESTOS

Ingeniero Civil, Arquitecto (01 profesional)

Responsabilidades:

Entre otras responsabilidades, será quien elabore y sustente las planillas de metrados, los análisis de cotos unitarios, los presupuestos, fórmulas polinómicas, desagregado de gastos generales, calendarios, cronogramas, etc., y demás documentación técnica del rubro 'Costos y Presupuestos'.

Compatibilizar las partidas, metrados y costos con la propuesta arquitectónica y con los demás estudios de ingeniería que intervienen en el desarrollo y planteamiento del proyecto.

Le es aplicable, según corresponda, lo previsto en los Artículo 19° o 20° de la Norma G.030 "Derechos y Responsabilidades", del Reglamento Nacional de Edificaciones.

15.2.11. ESPECIALISTA EN GESTIÓN Y MANEJO AMBIENTAL

70

Ingeniero Ambiental, Ingeniero Sanitario Ambiental, Licenciado en Biología o Biólogo o Ingeniero Agrónomo. (01 Profesional)

Responsabilidades:

Tendrá a su cargo el desarrollo del Estudio de Impacto Ambiental semidetallado, en función al Anexo III del I Reglamento del SEIA y la Resolución Directoral N° 3562-2017/DCEA/DIGESA/SA, documento que clasifica y aprueba los Términos de Referencia del EIA-SD.

Deberá desarrollar el expediente para el trámite del Certificado del SERNANP.

El desarrollo del Estudio de Impacto Ambiental, deberá abarcar todos los componentes conexos del proyecto (plantas de tratamiento, punto de diseño de energía eléctrica, disposición final de residuos sólidos, rutas de acceso de vehículos, canteras, etc.)

Deberá evaluar y compatibilizar de cada una de los procesos constructivos de cada especialidad, a fin de plantear las medidas de prevención, mitigación, corrección o reposición en cada fase del proyecto.

Para el desarrollo de la línea de base biológica, deberá contar con el apoyo de un biólogo o forestal a fin de evaluar y plantear estrategias de manejo de especies tanto de la flora y la fauna, según lo estipulado en el art.10 de la Ley del SEIA que indica la participación de un equipo multidisciplinario.

Para la línea de base social y Plan de Participación ciudadana, deberá contar con el apoyo de un sociólogo a fin de determinar los grupos de interés y mecanismos de participación ciudadana de acuerdo a la situación del entorno socio ambiental, según lo estipulado en el art.10 de la Ley del SEIA que indica la participación de un equipo multidisciplinario.

Deberá desarrollar el Plan de Seguridad y Salud en el Trabajo

Asimismo, deberá realizar gestiones ante diferentes organismos a fin de obtener todos los requisitos ambientales que forman parte del EIA (DDC, SERNANP, ANA, SENAMHI, MUNICIPIO, etc.)

Deberá gestionar la aprobación y Certificación Ambiental ante la DIGESA

Le es aplicable, según corresponda, lo previsto en los Artículo 10°, de la Ley N° 27446, Ley Sistema de Evaluación de Impacto Ambiental

15.2.12. ESPECIALISTA EN ADMINISTRACIÓN O GESTIÓN EN SALUD

Médico Cirujano o Médico o Administrador o Economista o Ingeniero Economista (01 Profesional)

Coordinar con el especialista en equipamiento respecto al equipo biomédico en medicina en general.

Plantear los flujos de circulación en coordinación con el arquitecto, y con el equipador los flujos de circulación (paciente, personal, abastecimiento)

Asesorar al equipador en lo referente al Equipo Biomédico e Instrumental.



101

Coordinar con las otras especialidades referentes al equipamiento integral.

Le es aplicable, según corresponda, lo previsto en los Artículo 19°, 20° y 21° de la Norma G.030 "Derechos y Responsabilidades", del Reglamento Nacional de Edificaciones.

15.2.13. EXPERIENCIA DEL PERSONAL CLAVE Y NO CLAVE

REQUISITOS DE CALIFICACIÓN			
Profesional	Cant.	Cargo responsabilidad y/o	Requisito Mínimo/Experiencia (*)
PERSONAL PROFESIONAL CLAVE			
Ingeniero civil o Arquitecto	1	JEFE DE PROYECTO	Colegiado y Habilitado: Experiencia no menor de tres (03) años efectivos, contabilizados desde la colegiatura. Cargo: Jefe de proyecto, Gerente, Sub Gerente, Supervisor, Evaluador, Coordinador, Director, Responsable, Jefe de Área o la combinación de estos en la elaboración de expedientes técnicos, o documento equivalente. Tipo de infraestructura: Edificaciones en general.
Arquitecto	1	Especialista de y Arquitectura Señalización	Colegiado y Habilitado: Experiencia no menor de dos (02) años efectivos, contabilizados desde la colegiatura. Cargo: Proyectista, Especialista, Supervisor o Evaluador. Tipo: Elaboración de expedientes técnicos o documento equivalente. Tipo de infraestructura: Policlínicos, clínicas, Hospitales de categoría I-4 o superior.
Ingeniero civil	1	Especialista en estructuras	Colegiado y Habilitado: Experiencia no menor de dos (02) años efectivos, contabilizados desde la colegiatura. Cargo: Proyectista, Especialista, Calculista, Estructurista, Supervisor o Evaluador. Tipo: Elaboración de expedientes técnicos o documento equivalente. Tipo de infraestructura: Policlínicos, clínicas, Hospitales o centros de salud.
Ingeniero Electricista y/o Ingeniero Mecánico Electricista y/o Ingeniero Eléctrico.	1	Especialista en instalaciones eléctricas	Colegiado y Habilitado: Experiencia no menor de dos (02) años efectivos, contabilizados desde la colegiatura. Cargo: Proyectista, Especialista, Calculista, ingeniero de instalaciones eléctricas o electromecánicas, Supervisor o Evaluador. Tipo: Elaboración de expedientes técnicos o documento equivalente.



7100

			Tipo de infraestructura: Policlínicos, clínicas, Hospitales o centros de salud.
Ingeniero Electrónico o Ingeniero de Comunicaciones o Ingeniero de Telecomunicaciones o Ingeniero de Sistemas o Ingeniero Informático	1	Especialista de redes de cableado estructurado y comunicaciones	Colegiado y Habilitado: Experiencia no menor de dos (02) años efectivos, contabilizados desde la colegiatura. Cargo: Proyectista, Especialista, Calculista, ingeniero de instalaciones, Supervisor o Evaluador. En instalaciones de comunicaciones, cableado estructurado, telecomunicaciones, tecnologías de información y comunicación, instalaciones electrónicas, redes de comunicación o la combinación de los mismos. Tipo: Elaboración de expedientes técnicos o documento equivalente. Tipo de infraestructura: Edificaciones en general.
Ingeniero Mecánico y/o Ingeniero Mecánico Electricista y/o Ingeniero Electromecánico	1	Especialista en instalaciones mecánicas	Colegiado y Habilitado: Experiencia no menor de dos (02) años efectivos, contabilizados desde la colegiatura. Cargo: Proyectista, Especialista, Calculista, ingeniero de instalaciones eléctricas o electromecánicas, Supervisor o Evaluador. Tipo: Elaboración de expedientes técnicos o documento equivalente. Tipo de infraestructura: Policlínicos, clínicas, Hospitales o centros de salud.
Ingeniero sanitario o Ingeniero Civil o Ingeniero Sanitario Ambiental	1	Especialista en instalaciones sanitarias	Colegiado y Habilitado: Experiencia no menor de dos (02) años efectivos, contabilizados desde la colegiatura. Cargo: Proyectista, Especialista, Calculista, ingeniero de instalaciones eléctricas o electromecánicas, Supervisor o Evaluador. Tipo: Elaboración de expedientes técnicos o documento equivalente. Tipo de infraestructura: Policlínicos, clínicas, Hospitales o centros de salud.
Ingeniero Electrónico, Ingeniero Electricista, Ingeniero Mecánico, Ingeniero Mecánico Electricista o Médico Cirujano o Médico	1	Especialista de equipamiento hospitalario	Colegiado y Habilitado: Experiencia no menor de dos (02) años efectivos, contabilizados desde la colegiatura. Cargo: Proyectista, Especialista, Calculista, ingeniero de instalaciones eléctricas o electromecánicas, Supervisor o Evaluador. Tipo: Elaboración de expedientes técnicos o documento equivalente. Tipo de infraestructura: Policlínicos, clínicas, Hospitales o centros de salud.
Arquitecto o Ingeniero Civil o Ingeniero Geólogo o Ingeniero de Minas o Ingeniero Agrónomo	1	Especialista de seguridad, evacuación y riesgo	Colegiado y Habilitado: Experiencia no menor de un (01) año efectivo, contabilizados desde la colegiatura. Cargo: Proyectista, Especialista, Supervisor o Evaluador. En EVAR, seguridad, evacuación, riesgo o la combinación de los mismos. Tipo: Elaboración de expedientes técnicos o documento equivalente o en la ejecución de obras. Tipo de infraestructura: Edificaciones en general. Para el cargo deberá contar con su registro en CENEPRED



Arquitecto o Ingeniero Civil	1	Especialista de metrados, costos y presupuestos	Colegiado y Habilitado: Experiencia no menor de dos (02) años efectivos, contabilizados desde la colegiatura. Cargo: Proyectista, Especialista, Supervisor o Evaluador. En metrados, valorizaciones, costos, presupuestos, liquidación o la combinación de los mismos. Tipo: Elaboración de expedientes técnicos o documento equivalente o en la ejecución de obras. Tipo de infraestructura: Edificaciones en general.
Ingeniero Ambiental, Ingeniero Sanitario Ambiental, Licenciado en Biología o Biólogo o Ingeniero Agrónomo.	1	Especialista en gestión y manejo ambiental	Experiencia no menor de dos (02) años efectivos, contabilizados desde la colegiatura. Cargo: Proyectista, Especialista, Supervisor, Evaluador, gestor ambiental. Tipo: Elaboración de expedientes técnicos o documento equivalente o en la ejecución de obras. Tipo de infraestructura: Edificaciones en general.
Médico Cirujano o Médico o Administrador o Economista o Ingeniero Economista	1	Especialista en administración o gestión en salud	Experiencia no menor de dos (02) años efectivos, contabilizados desde la colegiatura. Cargo: Proyectista, Especialista, Supervisor, Evaluador, formulador, coordinador. Tipo: Elaboración de expedientes técnicos o documento equivalente o en la ejecución de obras. Tipo de infraestructura: Edificaciones en general.

Nota:

- **Son considerados 'Personal Clave'**, y serán materia de calificación, el siguiente personal profesional: Jefe de Proyecto, Especialista en Arquitectura y Señalización, Especialista en Estructuras, el Especialista en Instalaciones Sanitarias, el Especialista en Instalaciones Eléctricas, el Especialista de Instalaciones Mecánicas, el Especialista de Redes de Cableado Estructurado y Comunicaciones, y el Especialista en Equipamiento Hospitalario
- **No son considerados 'Personal Clave'**, y por ello no serán materia de calificación: Especialista de Seguridad, Evacuación y Riesgo, el Especialista de Metrados, Costos y Presupuestos, el Especialista en Gestión y Manejo Ambiental y el Especialista en Administración o Gestión en Salud; quienes serán presentados por EL CONSULTOR al inicio de la ejecución del servicio. Cada profesional presentará copia de los títulos profesionales y contarán con la misma experiencia específica mínima acumulada de tres (3) años en su especialidad y será acreditada conforme lo señalado en el literal B.2 Experiencia del Personal Clave, numeral 3.2 Requisitos de Calificación, Capítulo III del Requerimiento de las Bases.
- Las responsabilidades de los Arquitectos, Ingenieros Civiles, Ingenieros Sanitarios, Ingenieros Electricistas, Ingenieros Electromecánicos y otros Ingenieros Especialistas, a las que hace referencia el Reglamento Nacional de Edificaciones, son las siguientes:
 - ✓ **Artículo 17.-** Es la persona natural o jurídica que, cuando sea necesario por la magnitud del Proyecto, se encarga de administrar la ejecución del mismo en todas sus etapas.
 - ✓ **Artículo 18.-** Es responsabilidad del Gerente de Proyecto:



-91

- ✓ Tener Título Profesional, capacitación y experiencia suficientes para asumir la gerencia del Proyecto.
 - ✓ Encontrarse habilitado para ejercer la profesión, acreditado por el Colegio Profesional al que pertenece.
 - ✓ Disponer de profesionales calificados para los diferentes procesos que incluirá el desarrollo del Proyecto.
 - ✓ Resolver las contingencias que se produzcan en el desarrollo del Proyecto.
 - ✓ Definir las eventuales modificaciones del Proyecto, que sean exigidas por el proceso de supervisión, revisión o aprobación de alguna de las etapas del mismo.
 - ✓ Artículo 19.- El Arquitecto es el responsable del Diseño Arquitectónico de la Edificación, el cual comprende: La calidad arquitectónica, los cálculos de áreas, las dimensiones de los componentes arquitectónicos, las especificaciones técnicas del Proyecto Arquitectónico, los acabados de la obra, el cumplimiento de los parámetros urbanísticos y edificatorios exigibles para edificar en el inmueble correspondiente. Asimismo, es el responsable de que sus planos, y los elaborados por los otros profesionales responsables del Proyecto, sean compatibles entre sí.
 - ✓ Artículo 20.- El Ingeniero Civil es el responsable del Diseño Estructural de una Edificación, el cual comprende: Los cálculos, las dimensiones de los componentes estructurales, las especificaciones técnicas del Proyecto Estructural, y las consideraciones de diseño sismo resistente. Asimismo, es responsable de la correspondencia de su proyecto de estructuras con el Estudio de Suelos del inmueble materia de la ejecución del Proyecto. Este estudio, a su vez, es de responsabilidad del Ingeniero que lo suscribe.
 - ✓ Artículo 21.- El Ingeniero Sanitario, el Ingeniero Electricista, el Ingeniero Electromecánico y demás Ingenieros especialistas, son responsables del Diseño de la Instalación que le corresponda según su especialidad, los cuales comprenden: Los cálculos, las dimensiones de los componentes y especificaciones técnicas del Proyecto de su especialidad. Asimismo, son responsables de que sus respectivos proyectos se adecuen a las características de las redes públicas, a la factibilidad de los servicios, y a las normas técnicas vigentes.
- LA ENTIDAD tiene el derecho de solicitar el cambio del profesional o de los profesionales del equipo técnico propuesto, en caso se observe más de tres (3) ausencias y/o inasistencias NO JUSTIFICADAS a las reuniones de coordinación programadas por LA ENTIDAD, sin perjuicio de la aplicación de la penalidad respectiva. Cabe indicar que no está permitido suplir al profesional principal por un asistente, pudiendo este último participar de las reuniones de coordinación como apoyo del profesional, más no podrá asumir la conducción de la exposición del proyecto.
 - Adicionalmente al personal profesional señalado, EL CONSULTOR deberá contar con personal de apoyo, el cual deberá acreditar un mínimo de 2 años de experiencia en general, el que deberá ser presentado para el inicio de la ejecución del servicio, según la siguiente relación:
 - ✓ Economista o Ingeniero economista, especialista en análisis de demanda de servicios de salud
 - ✓ Asistente en Arquitectura y Señalización / Un (1) Arquitecto. Bachiller o Titulado en arquitectura.



profesión, esto es, titulado, colegiado y habilitado por el colegio profesional, según corresponda¹⁴.

- A fin de garantizar el cumplimiento de los plazos de ejecución de la consultoría, el personal profesional que participe en ella deberá expresar por escrito su dedicación al desarrollo del servicio. Por este mismo motivo, el referido personal no podrá participar o estar participando simultáneamente en otra consultoría para la ENTIDAD.

15.3. SUSTITUCIÓN DE PROFESIONALES QUE CONFORMAN EL EQUIPO PROFESIONAL DE LA CONSULTORÍA

Según lo establecido en el último párrafo del Artículo 162° del Reglamento de la Ley de Contrataciones del Estado, es exclusiva responsabilidad de EL CONSULTOR ejecutar su prestación con el plantel profesional ofertado¹⁵.

Excepcionalmente, y de manera justificada, EL CONSULTOR puede solicitar a LA ENTIDAD le autorice la sustitución de algún profesional propuesto, en cuyo caso el reemplazante debe reunir experiencia y calificaciones profesionales iguales o superiores a las del profesional reemplazado, y que cumple con la documentación solicitada en las Bases y con todas las condiciones mínimas del perfil solicitado en los presentes términos de referencia.

La sustitución del personal propuesto debe solicitarse a LA ENTIDAD quince (15) días antes que se culmine la relación contractual entre EL CONSULTOR y el personal a ser sustituido.

La solicitud estará sujeta a evaluación y aprobación de LA ENTIDAD, y si dentro de los ocho (8) días siguientes de presentada la solicitud LA ENTIDAD no emite pronunciamiento, se considera aprobada la solicitud.

16. CALIDAD Y NIVEL DE EXIGENCIA DE LA PRESTACIÓN

16.1. CALIDAD DE LA PRESTACIÓN

La calidad del Expediente Técnico a nivel de Estudio Definitivo a elaborarse, y de los propios estudios que lo sustentarán, debe ser la apropiada. En el logro de este objetivo, LA ENTIDAD exigirá un alto desempeño y compromiso a EL CONSULTOR.

El nivel de exigencia es alto, por consiguiente, en el entendido de que EL CONSULTOR y su Equipo Técnico cuentan con la experiencia, el conocimiento técnico y el profesionalismo requerido para el servicio; no se aceptará, bajo ninguna circunstancia, ninguna incongruencia, omisión, incompatibilidad o defecto de ninguna índole en los servicios o documentos que éste prestará, desarrollará o elaborará para LA ENTIDAD.

En este orden de ideas, LA ENTIDAD revisará y observará los documentos elaborados por EL CONSULTOR las veces en que así lo considere necesario,



¹⁴ Ver Pronunciamiento N° 1329-2013/DSU del OSCE de fecha 26.DIC.2013.

¹⁵ Es un delito penal (delito contra la fe pública), que un tercero usurpe la identidad de un profesional colegiado. En ese sentido, el consultor que realice, ordene o permita, directamente o a través de un tercero, que, mediante la simulación, falsificación, imitación, adulteración o acción similar, se asuma la firma y sello de un profesional colegiado acreditado por el consultor ante Gobierno Regional Puno, para pretender hacer creer que éste ha elaborado y/o suscrito documentos técnicos materia del contrato; incurrirá en ilícito penal.

El CONSULTOR y los terceros que incurran en estos hechos, serán denunciados en forma inmediata, haciéndose responsables de las sanciones administrativas, civiles y penales que correspondan.

-95-

hasta que éstos alcancen el nivel técnico esperado y precisado en los presentes Términos de Referencia.

EL CONSULTOR deberá rectificar dichos documentos en cada una de estas oportunidades, a su costo, hasta la entera satisfacción de LA ENTIDAD.

Los documentos técnicos deben ser precisos, sustentados y debidamente redactados o presentados. Los requisitos de forma y contenido deben ser cumplidos por igual, teniendo la misma importancia para LA ENTIDAD.

La aptitud, actitud, profesionalismo y disposición de LA ENTIDAD y de su Equipo Técnico, frente al contexto general del servicio que prestará, también es importante en el logro del objetivo planteado.

Para todos los efectos contractuales, por el simple hecho de presentar sus propuestas, los Postores, así como quien finalmente obtenga la Buena Pro y suscriba el contrato; están plenamente conscientes de la responsabilidad que asumen, comprometiéndose expresamente a cumplir con el nivel de exigencia establecido, así como con el objeto de la consultoría.

17. GENERALIDADES DEL PROYECTO DE INVERSION

La consultoría de obra se basará en las metas y alcances establecidos en el Proyecto de Inversión Pública (PIP) denominado: "MEJORAMIENTO Y AMPLIACION DEL SERVICIO DE ATENCIÓN DE SALUD BÁSICOS EN CHUPA - CHUPA DISTRITO DE CHUPA DE LA PROVINCIA DE AZANGARO DEL DEPARTAMENTO DE PUNO"

El PIP en mención ha sido identificado con el Código Único de Inversiones - 2578405.

El PIP en referencia, desarrollado a nivel de Perfil, fue declarado viable con fecha 13/07/2023¹⁶.

El monto de Inversión del Proyecto es de: S/. 46,825,300.72 soles.

De conformidad con la Ficha de Registro - Banco de Proyectos, la Unidad Formuladora es el Gobierno Regional Puno; y la Unidad Ejecutora del Proyecto es: Gerencia Regional de Infraestructura del Gobierno Regional Puno.

Posteriormente la unidad ejecutora de inversiones ha sido cambiada y será a cargo del Gobierno Regional Puno a través de la Gerencia Regional de Infraestructura.

La Alternativa viabilizada en el estudio de preinversión señala lo siguiente¹⁷:

Alternativa 1 (Recomendada): Construcción de una nueva infraestructura en un nuevo terreno Adquisición del equipamiento necesario en las diferentes unidades de servicios. Programa de mantenimiento de equipos y de infraestructura. Capacitación al personal de salud en gestión de procesos de atención y administrativos de los servicios de salud. Capacitación al personal profesional y técnico asistencial en técnicas y metodologías de atención integral de salud. Pasantías del personal profesional en establecimientos con médicos especialistas en emergencias obstétricas y neonatales. Plan integral de sensibilización a la población sobre los beneficios que se obtienen de la atención oportuna en los servicios. Adquisición de ambulancia terrestre debidamente equipada.

La meta funcional del Estudio de Preinversión establece que el nuevo establecimiento de salud corresponderá al nivel I-4.

18. DESCRIPCIÓN DEL PROYECTO.

El Proyecto "MEJORAMIENTO Y AMPLIACION DEL SERVICIO DE ATENCIÓN DE SALUD BÁSICOS EN CHUPA - CHUPA DISTRITO DE CHUPA DE LA PROVINCIA DE AZANGARO DEL

¹⁶ Formato 01: 'Registro de Proyectos de Inversión', consigna como fecha de declaración de viabilidad el 29.NOV.2017

¹⁷ Alternativas del Proyecto de Inversión Pública, del Formato SNIP-01: 'Registro de Proyectos de Inversión'- Banco de Proyectos del PIP con Código Único de Inversiones N° 2347056.

-94

DEPARTAMENTO DE PUNO" permitirá mejorar la calidad de los servicios de salud en los pacientes que requieren de una tecnología moderna y de la especialización de los recursos humanos.

El Estudio de Pre Inversión define como única alternativa de solución, la demolición y la construcción de una Edificación Nueva, en el mismo terreno que cubra la demanda y de acuerdo a la normatividad vigente para un establecimiento de Primer nivel, en un área de terreno de 11.6456 m².

El proyecto arquitectónico fue concebido de la siguiente forma:

- El emplazamiento, la edificación el edificio responde a la jerarquía de sus vías perimétricas y accesos de la ciudad, se tomó en cuenta la orientación con la finalidad de obtener la mayor iluminación natural posible durante el día evitando la incidencia de los rayos solares y dirección del viento.
- Volumetría, resultó conveniente que se establezca un volumen que albergue a todas las UPSS con la finalidad de facilitar sus relaciones funcionales.
- Accesos, los accesos principales (Consulta Externa y Emergencia) se plantearon por el frente de mayor longitud del lote
- Topografía, por adecuación a la topografía se propone que los ingresos a Consulta Externa, visitas y Emergencia se realicen por el segundo nivel y el de servicios generales por el primer nivel.
- Estructuras, el criterio estructural de aisladores sísmicos sugiere tener un solo edificio que albergue a todas la UPSS.

Se concibe la edificación de salud como un sistema compuesto por áreas de trabajo con actividades claramente diferenciadas, la toma de partido se ha dado tomando en cuenta la diferenciación de las labores asistenciales y actividades de servicios generales.

Con respecto a la iluminación y ventilación, un gran porcentaje se da en forma natural que se logra con el patio central alrededor del cual se organizan los bloques de la edificación y en forma perimétrica hacia los exteriores. El módulo estructural planteado es una grilla de 7.00m sobre la cual se ha modulado todo el proyecto la altura de edificación es de 4.25m, el falso cielorraso está a una altura de 3.00m, quedando un espacio de 0.45 m para la instalación de instalaciones eléctricas, sanitarias, mecánicas e informática y de comunicaciones, cumpliendo los siguientes criterios:

- ADAPTACION: Se ha buscado un diseño arquitectónico marcando como principal prioridad las necesidades del paciente. Por ello, se ha recurrido a una arquitectura cálida y con proporciones domésticas, de fácil utilización por ser accesible e identificable visualmente.
- COMPLEJIDAD PROGRAMATICA: Unificando en el proyecto las diferentes UPSS Y UPS que lo conforman, siendo un diseño de fácil comprensión, estableciendo el orden y la relación entre las unidades del establecimiento, dinamizando su funcionalidad en concordancia con las nuevas técnicas y adelantos en equipamiento, desarrollando un concepto de integralidad espacial entre el tipo de atención y el usuario, facilitando la funcionalidad y operatividad del conjunto.
- FLUJOS: Se ha propuesto la localización de los sectores de mayor afluencia con una distribución lógica para el acceso del público usuario. Estas áreas, servicios y ambientes se encuentran en el primer nivel y segundo nivel, por ser el más adecuado para el manejo de circulaciones y público, tratando de mitigar el riesgo interno del establecimiento, en áreas de gran volumen de público.

La construcción prevista definirá un nuevo local que deberá cumplir con los aspectos técnicos y metas contenidas en el proyecto de inversión: **"MEJORAMIENTO Y AMPLIACION DEL SERVICIO DE ATENCIÓN DE SALUD BÁSICOS EN CHUPA - CHUPA DISTRITO DE CHUPA**



-93

DE LA PROVINCIA DE AZANGARO DEL DEPARTAMENTO DE PUNO", para un local de salud del primer nivel de atención, categoría I-4.

18.1. LOCALIZACIÓN ACTUAL - TERRENO ASIGNADO

El proyecto se ha desarrollado en 01 bloque asistencial de 3 niveles y 11 bloques de un solo nivel, sobre un área total de 13,087.18 m², tiene un área techada de 6,352.40 m²

18.2. SANEAMIENTO FÍSICO LEGAL DEL TERRENO

El terreno actual del establecimiento de salud se encuentra debidamente registrada en la Partida Electrónica N° P48011310 del Registro de Propiedad Inmueble de la Zona Registral N° XIII - Sede Tacna, a nombre de la Superintendencia de Bienes Nacionales, para Uso Centro Médico.

El terreno existente tiene ciertas variaciones con respecto al terreno inscrito difiriéndose tanto en el área y el perímetro tal como se muestra en el cuadro:

TERRENO EXISTENTE	TERRENO INSCRITO
Área: 13,087.18 m ²	Área: 13,087.18 m ²
Perímetro: 477.99ml	Perímetro: 477.99 m

La ubicación del terreno es adaptable con el apéndice 3 del CME12 concordada con la NTS N° 113-DGIEM/MINSA V.01

18.2.1. ÁREAS Y LINDEROS

De acuerdo a la Partida Registral N° P48001535 de SUNARP - Zona Registral N° XIII Sede Tacna, el terreno nuevo del Centro de Salud Chupa - Azángaro cuenta con las siguientes características:

18.3. PROGRAMA MÉDICO FUNCIONAL

El nuevo Centro de Salud Chupa tendrá como nueva categoría propuesta el nivel I-4, que beneficiará a la población más vulnerable como son las mujeres y los niños que requerirán atención.



- 92 -

Las Unidades Productoras de Servicios de Salud - UPSS y las Unidades Productoras de Servicio - UPS que comprende el Programa, están distribuidas de la siguiente manera:

PROGRAMA MÉDICO FUNCIONAL									
CÓDIGO DEL SERVICIO	PRESTACIONES DE LA CARTERA DE SERVICIO DE SALUD	ATENCIÓNES AÑO 15	VALOR REFERENCIAL DEL VOLUMEN DE PRODUCCIÓN OPTIMIZADA DEL AMBIENTE	GRADO DE UTILIZACIÓN	CÓDIGO DE AMBIENTE	AMBIENTES DEL SERVICIO	ÁREA MÍNIMA DE AMBIENTES (M2)	N° DE AMBIENTES	OBSERVACIONES
MED-GEN	CONSULTA AMBULATORIA POR MEDICO GENERAL	2982	14400.00	0.206	MED1	CONSULTORIO DE MEDICINA GENERAL	13.50	1	EXCLUSIVO
MED-PED	CONSULTA AMBULATORIA POR MEDICO ESPECIALISTA EN PEDIATRIA	321	12000.00	0.027	MED2c	CONSULTORIO DE PEDIATRIA	13.50	1	EXCLUSIVO
MED-GIN	CONSULTA AMBULATORIA POR MEDICO ESPECIALISTA EN GINECOLOGIA Y OBSTETRICIA	987	10800.00	0.081	MED2e	CONSULTORIO DE GINECO - OBSTETRICIA	17.00	1	EXCLUSIVO
MED-TEL	TELE CONSULTA POR MEDICO	158	7200.00	0.022	TEL1	TELE CONSULTORIO	15.00	1	EXCLUSIVO
ENF-GEN	ATENCIÓN AMBULATORIA POR ENFERMERA (O)	733	7200.00	0.102	ENF1a	CONSULTORIO CRED	17.00	1	EXCLUSIVO
		290	14400.00	0.020	ENF1b	SALA DE INMUNIZACIONES	15.00	1	EXCLUSIVO
		327	5400.00	0.061	ENF1c	SALA DE ESTIMULACION TEMPRANA	24.00	1	EXCLUSIVO
ENF-DIF	ATENCIÓN AMBULATORIA DIFERENCIADA POR PROFESIONAL DE LA SALUD	105	5400.00	0.019	PRS1	CONSEJERIA Y PREVENCIÓN DE ITS, VIH Y SIDA	13.50	1	EXCLUSIVO
		358	14400.00	0.025	PRS2	PREVENCIÓN Y CONTROL DE TUBERCULOSIS	13.50	1	EXCLUSIVO
		609	7200.00	0.085	PRS3	ATENCIÓN INTEGRAL Y CONSEJERIA DEL ADOLESCENTE	13.50	1	EXCLUSIVO
		1026	7200.00	0.143	PRS4	ATENCIÓN INTEGRAL DEL ADULTO MAYOR	17.00	1	EXCLUSIVO
		2849	10800.00	0.264	PRS5	CONSEJERIA Y PREVENCIÓN DE ENFERMEDADES NO TRANSMISIBLES	13.50	1	EXCLUSIVO
		1174	7200.00	0.163	PRS6	CONSEJERIA Y PREVENCIÓN DEL CÁNCER	13.50	1	EXCLUSIVO

PROGRAMA MÉDICO FUNCIONAL									
CÓDIGO DEL SERVICIO	PRESTACIONES DE LA CARTERA DE SERVICIO DE SALUD	ATENCIÓNES AÑO 15	VALOR REFERENCIAL DEL VOLUMEN DE PRODUCCIÓN OPTIMIZADA DEL AMBIENTE	GRADO DE UTILIZACIÓN	CÓDIGO DE AMBIENTE	AMBIENTES DEL SERVICIO	ÁREA MÍNIMA DE AMBIENTES (M2)	N° DE AMBIENTES	OBSERVACIONES
SLMAPSQ	ATENCIÓN AMBULATORIA POR PSICÓLOGO	1533	7200.00	0.213	PSC1	CONSULTORIO DE PSICOLOGÍA	15.00	1	EXCLUSIVO
OBS-GEN	ATENCIÓN AMBULATORIA POR OBSTETRA	170	8640.00	0.020	OBS1	CONTROL PRENATAL	17.00	1	EXCLUSIVO
		416	10800.00	0.039	OBS2	PLANIFICACIÓN FAMILIAR	13.50	1	EXCLUSIVO
		128	NA	1.000	OBS3	PSICOPROFILAXIS	36.00	1	EXCLUSIVO
ODN-GEN	ATENCIÓN AMBULATORIA POR CIRUJANO DENTISTA	1352	NA	1.000	ODN1	CONSULTORIO DE ODONTOLOGÍA GENERAL	17.00	1	EXCLUSIVO
		3326	NA	1.000	ODN2	CONSULTORIO DE ODONTOLOGÍA GENERAL CON SOPORTE DE RADIOLOGÍA ORAL	23.00	1	EXCLUSIVO
NUT-GEN	ATENCIÓN AMBULATORIA POR NUTRICIONISTA	1171	10800.00	0.108	NUT1	CONSULTORIO DE NUTRICIÓN	13.50	1	EXCLUSIVO
TOP-MED	ATENCIÓN AMBULATORIA POR MEDICO EN TOPICO DE PROCEDIMIENTOS DE CONSULTA EXTERNA	897	8640.00	0.104	TOP1	TOPICO DE PROCEDIMIENTOS DE CONSULTA EXTERNA	16.00	1	EXCLUSIVO
LAB-COM	PROCEDIMIENTOS DE LABORATORIO CLINICO TIPO I-4	3279	43200.00	0.076	LAB1a	TOMA DE MUESTRAS BIOLÓGICAS	5.00	1	EXCLUSIVO
					LAB2a	LABORATORIO DE HEMATOLOGÍA	15.00	1	COMPARTIDO
					LAB2b	LABORATORIO DE BIOQUÍMICA			

-9-

PROGRAMA MEDICO FUNCIONAL									
CÓDIGO DEL SERVICIO	PRESTACIONES DE LA CARTERA DE SERVICIO DE SALUD	ATENCIÓNES AÑO 15	VALOR REFERENCIAL DEL VOLUMEN DE PRODUCCIÓN OPTIMIZADA DEL AMBIENTE	GRADO DE UTILIZACIÓN	CÓDIGO DE AMBIENTE	AMBIENTES DEL SERVICIO	ÁREA MINIMA DE AMBIENTES (M2)	N° DE AMBIENTES	OBSERVACIONES
					LAB2c	LABORATORIO DE MICROBIOLOGÍA	18.00	1	EXCLUSIVO
FAM-GEN	VISITA DOMICILIARIA POR PROFESIONAL DE SALUD NO MEDICO	185	NA	1.000	ATX1	SALA DE ATENCIÓN EXTRAMURAL			SE UTILIZARA AMBIENTE SUM
FAM-MED	VISITA DOMICILIARIA POR MEDICO GENERAL								
FAM-EC	INTERVENCIONES EDUCATIVAS Y COMUNICACIONALES								
FAM-COL	ATENCIÓN ITINERANTE POR EQUIPO MULTIDISCIPLINARIO O CAMPAÑAS DE SALUD								
EMG-ENF	ATENCIÓN DE URGENCIAS Y EMERGENCIAS POR ENFERMERA	512	17520.00	0.029	EMG3	TÓPICO DE URGENCIAS Y EMERGENCIAS	18.00	1	EXCLUSIVO
		169	NA	1.000		SALA DE PROCEDIMIENTOS DE ENFERMERÍA	18.00	1	EXCLUSIVO
ATP-GIN	ATENCIÓN DE PARTO VAGINAL POR MEDICO GENERAL Y OBSTETRA	62	973.00	0.064	ATP-GIN1	SALA DE DILATACIÓN	30.00	1	EXCLUSIVO
					ATP-GIN2a	SALA DE PARTOS	30.00	1	EXCLUSIVO
					ATP-GIN3	SALA DE PUERPERIO INMEDIATO	18.00	1	EXCLUSIVO
ATP-RNP	ATENCIÓN DEL RECIÉN NACIDO EN EL ÁREA DE OBSERVACIÓN	62	NA	1.000	ATP-RNP	ATENCIÓN AL RECIÉN NACIDO	6.00	1	EXCLUSIVO
INT-ADL	ATENCIÓN EN SALA DE INTERNAMIENTO	73	58.00	1.259	INT2a	SALA DE INTERNAMIENTO VARONES + SS.HH. (1 CAMA)	22.97	1	COMPARTIDO

PROGRAMA MEDICO FUNCIONAL									
CÓDIGO DEL SERVICIO	PRESTACIONES DE LA CARTERA DE SERVICIO DE SALUD	ATENCIÓNES AÑO 15	VALOR REFERENCIAL DEL VOLUMEN DE PRODUCCIÓN OPTIMIZADA DEL AMBIENTE	GRADO DE UTILIZACIÓN	CÓDIGO DE AMBIENTE	AMBIENTES DEL SERVICIO	ÁREA MINIMA DE AMBIENTES (M2)	N° DE AMBIENTES	OBSERVACIONES
		105	58.00	1.810	INT2b	SALA DE INTERNAMIENTO VARONES + SS.HH. (2 CAMAS)	24.42	1	COMPARTIDO
						SALA DE INTERNAMIENTO MUJERES + SS.HH. (1 CAMA)			
						SALA DE INTERNAMIENTO MUJERES + SS.HH. (2 CAMAS)			
		15	58.00	0.259	INT2c	SALA DE INTERNAMIENTO NIÑOS + SS.HH. (1 CAMA)	23.52	1	COMPARTIDO
FAR-COM	DISPENSACIÓN DE MEDICAMENTOS, DISPOSITIVOS MEDICOS Y PRODUCTOS SANITARIOS	6791	NA	1.000	FARM1a	DISPENSA Y EXPENDIO EN UPSS CONSULTA EXTERNA	15.00	1	EXCLUSIVO
						DOSIS UNITARIA	24.00	1	EXCLUSIVO
					FARM1b	GESTIÓN DE PROGRAMACIÓN	20.00	1	EXCLUSIVO
						ALMACÉN ESPECIALIZADO DE PRODUCTOS FARMACEUTICOS, DISPOSITIVOS MEDICOS Y PRODUCTOS SANITARIO	30.00	1	EXCLUSIVO
ECO-GEN	ECOGRAFÍA GENERAL Y DOPPLER	184	19800.00	0.017	ECO1	SALA DE ECOGRAFÍA GENERAL	18.00	1	EXCLUSIVO
SRX-COH	RADIOLOGÍA CONVENCIONAL (SIN CONTRASTE)	408	NA	1.000	SRX1a	SALA DE RADIOLOGÍA CONVENCIONAL DIGITAL	20.00	1	EXCLUSIVO



-9c

PROGRAMA MÉDICO FUNCIONAL									
CÓDIGO DEL SERVICIO	PRESTACIONES DE LA CARTERA DE SERVICIO DE SALUD	ATENCIÓNES AÑO 15	VALOR REFERENCIAL DEL VOLUMEN DE PRODUCCIÓN OPTIMIZADA DEL AMBIENTE	GRADO DE UTILIZACIÓN	CÓDIGO DE AMBIENTE	AMBIENTES DEL SERVICIO	ÁREA MÍNIMA DE AMBIENTES (M2)	N° DE AMBIENTES	OBSERVACIONES
EST-COM	DESINFECCIÓN Y ESTERILIZACIÓN	1333	NA	1.000	CEYE1	ÁREA ROJA DESCONTAMINACIÓN Y LAVADO	8.50	1	EXCLUSIVO
						ÁREA AZUL PREPARACIÓN Y EMPAQUE	6.00	1	EXCLUSIVO
						ÁREA VERDE ESTERILIZACIÓN / ALMACENAMIENTO DE MATERIAL ESTERILIZADO	15.00	1	EXCLUSIVO
UPSS CONSULTA EXTERNA (ambientes complementarios)									
ZONA DE ADMISION	HALL PUBLICO E INFORMES						10.00	1	EXCLUSIVO
	ADMISION, CAJA, ARCHIVO DE HISTORIAS CLINICAS, CAJA						18.50	1	EXCLUSIVO
	SERVICIO SOCIAL						9.00	1	EXCLUSIVO
	SEGUROS						9.00	1	EXCLUSIVO
	REFERENCIA Y CONTRAREFERENCIA						9.00	1	EXCLUSIVO
	SERVICIOS HIGIENICOS PERSONAL HOMBRES						2.50	1	EXCLUSIVO
	SERVICIOS HIGIENICOS PERSONAL MUJERES						2.50	1	EXCLUSIVO
ZONA ASISTENCIAL	TRIAJE						9.00	1	EXCLUSIVO
	SALA DE ESPERA						12.00	1	EXCLUSIVO
	SS.HH. PUBLICOS HOMBRES						3.00	1	EXCLUSIVO

PROGRAMA MEDICO FUNCIONAL									
CÓDIGO DEL SERVICIO	PRESTACIONES DE LA CARTERA DE SERVICIO DE SALUD	ATENCIÓNES AÑO 15	VALOR REFERENCIAL DEL VOLUMEN DE PRODUCCIÓN OPTIMIZADA DEL AMBIENTE	GRADO DE UTILIZACIÓN	CÓDIGO DE AMBIENTE	AMBIENTES DEL SERVICIO	ÁREA MÍNIMA DE AMBIENTES (M2)	N° DE AMBIENTES	OBSERVACIONES
APOYO CLÍNICO	SS.HH. PUBLICOS MUJERES						2.50	1	EXCLUSIVO
	SS.HH. PUBLICOS DISCAPACITADOS Y/O GESTANTES						5.00	1	EXCLUSIVO
	CUARTO DE LIMPIEZA						4.00	1	EXCLUSIVO
	ALMACENAMIENTO INTERMEDIO DE RESIDUOS SOLIDOS						4.00	1	EXCLUSIVO
	MODULO PARA PREVENCIÓN Y CONTROL DE TUBERCULOSIS								
ATENCIÓN DIFERENCIADA	SALA DE ESPERA						12.00	1	EXCLUSIVO
	TOMA DE MEDICAMENTOS						8.00	1	EXCLUSIVO
	ALMACÉN DE MEDICAMENTOS						8.00	1	EXCLUSIVO
	SS.HH. PACIENTES HOMBRES						3.00	1	EXCLUSIVO
	SS.HH. PACIENTES MUJERES						2.50	1	EXCLUSIVO
	SS.HH. PERSONAL						2.50	1	EXCLUSIVO
	CUARTO DE LIMPIEZA						4.00	1	EXCLUSIVO
	TOMA DE MUESTRAS						3.00	1	EXCLUSIVO
	MODULO PARA PREVENCIÓN Y CONTROL DE ITS, VIH Y SIDA								
	SALA DE ESPERA						12.00	1	EXCLUSIVO
	ALMACÉN DE MEDICAMENTOS						8.00	1	EXCLUSIVO
	CONSULTORIO						13.50	1	EXCLUSIVO
	SS.HH. PACIENTES HOMBRES						3.00	1	EXCLUSIVO
	SS.HH. PACIENTES MUJERES						2.50	1	EXCLUSIVO



-89-

PROGRAMA MÉDICO FUNCIONAL									
CÓDIGO DEL SERVICIO	PRESTACIONES DE LA CARTERA DE SERVICIO DE SALUD	ATENCIÓNES AÑO 15	VALOR REFERENCIAL DEL VOLUMEN DE PRODUCCIÓN OPTIMIZADA DEL AMBIENTE	GRADO DE UTILIZACIÓN	CÓDIGO DE AMBIENTE	AMBIENTES DEL SERVICIO	ÁREA MÍNIMA DE AMBIENTES (M2)	N° DE AMBIENTES	OBSERVACIONES
	SS.MH. PERSONAL						2.50	1	EXCLUSIVO
UPS ADMINISTRACIÓN									
DIRECCIÓN	SALA DE ESPERA						15.00	1	EXCLUSIVO
	JEFATURA/DIRECCIÓN						15.00	1	EXCLUSIVO
	SECRETARÍA						10.00	1	EXCLUSIVO
	SALA DE REUNIONES						15.00	1	EXCLUSIVO
APOYO ADMINISTRATIVO	OFICINA DE SEGUROS						15.00	1	EXCLUSIVO
	APOYO TÉCNICO ADMINISTRATIVO						8.00	1	EXCLUSIVO
	ARCHIVO						10.00	1	EXCLUSIVO
AMBIENTES COMPLEMENTARIOS	SERVICIOS HIGIÉNICOS PERSONAL HOMBRE						3.00	1	EXCLUSIVO
	SERVICIOS HIGIÉNICOS PERSONAL MUJERES						2.50	1	EXCLUSIVO
	CUARTO DE LIMPIEZA						4.00	1	EXCLUSIVO
	DEPOSITO TEMPORAL DE RESIDUOS SÓLIDOS						4.00	1	EXCLUSIVO
UPS GESTIÓN DE LA INFORMACIÓN									
UNIDAD INTERMEDIA I DE GESTIÓN DE LA INFORMACIÓN	ESTADÍSTICA						12.00	1	EXCLUSIVO
	CUARTO DE INGRESO DE SERVICIOS I						3.00	1	EXCLUSIVO
	SALA DE TELECOMUNICACIONES II						8.00	1	EXCLUSIVO
	SALA DE EQUIPOS III						14.00	1	EXCLUSIVO

PROGRAMA MÉDICO FUNCIONAL									
CÓDIGO DEL SERVICIO	PRESTACIONES DE LA CARTERA DE SERVICIO DE SALUD	ATENCIÓNES AÑO 15	VALOR REFERENCIAL DEL VOLUMEN DE PRODUCCIÓN OPTIMIZADA DEL AMBIENTE	GRADO DE UTILIZACIÓN	CÓDIGO DE AMBIENTE	AMBIENTES DEL SERVICIO	ÁREA MÍNIMA DE AMBIENTES (M2)	N° DE AMBIENTES	OBSERVACIONES
	CENTRAL DE VIGILANCIA Y SEGURIDAD I						9.00	1	EXCLUSIVO
	CENTRAL DE COMUNICACIONES II						9.00	1	EXCLUSIVO
	CENTRO DE CÓMPUTO II						12.00	1	EXCLUSIVO
	SOPORTE INFORMATIVO						12.00	1	EXCLUSIVO
UPS SERVICIOS GENERALES									
UPS TRASPORTES	COCHERA PARA AMBULANCIA TERRESTRE TIPO I						20.00	1	EXCLUSIVO
	COCHERA DE MOVILIDAD TERRESTRE						20.00	1	EXCLUSIVO
	ESTARÁ DE CHOFERES (INCL. SS.MH.)						15.00	1	EXCLUSIVO
UPS CASA DE FUERZA	TABLERO GENERAL DE BAJA TENSIÓN						15.00	1	EXCLUSIVO
	CUARTO TÉCNICO						4.00	1	EXCLUSIVO
	SUB ESTACIÓN ELÉCTRICA						20.00	1	EXCLUSIVO
	GRUPO ELECTROGENO PARA SUB-ESTACION ELÉCTRICA						18.00	1	EXCLUSIVO
	SISTEMA DE ABASTECIMIENTO DE AGUA (según demanda)								
UPS CADENA DE FRIO	HALL Y RECEPCIÓN						12.00	1	EXCLUSIVO
	OFICINA ADMINISTRATIVA						12.00	1	EXCLUSIVO
	SOPORTE TÉCNICO						15.00	1	EXCLUSIVO
	ÁREA CLIMATIZADA						30.00	1	EXCLUSIVO



88

PROGRAMA MÉDICO FUNCIONAL									
CÓDIGO DEL SERVICIO	PRESTACIONES DE LA CARTERA DE SERVICIO DE SALUD	ATENCIÓNES AÑO 15	VALOR REFERENCIAL DEL VOLUMEN DE PRODUCCIÓN OPTIMIZADA DEL AMBIENTE	GRADO DE UTILIZACIÓN	CÓDIGO DE AMBIENTE	AMBIENTES DEL SERVICIO	ÁREA MINIMA DE AMBIENTES (M2)	Nº DE AMBIENTES	OBSERVACIONES
UPS CENTRAL DE GASES	ÁREA DE CÁMARAS FRÍAS						30.00	1	EXCLUSIVO
	ÁREA DE CARGA Y DESCARGA						50.00	1	EXCLUSIVO
	SS HH PERSONAL						2.50	1	EXCLUSIVO
	CENTRAL DE OXÍGENO						8.00	1	EXCLUSIVO
	CENTRAL DE AIRE COMPRIMIDO MEDICINAL						8.00	1	EXCLUSIVO
UPS ALACEN	CENTRAL DE VACÍO						8.00	1	EXCLUSIVO
	ÁREA DE RECEPCIÓN Y DESPACHO						8.00	1	EXCLUSIVO
	JEFATURA DE UNIDAD/ENCARGATURA						10.00	1	EXCLUSIVO
	ALMACÉN GENERAL						20.00	1	EXCLUSIVO
	ALMACÉN DE MEDICAMENTOS						12.00	1	EXCLUSIVO
	ALMACÉN DE MATERIALES DE ESCRITORIO						8.00	1	EXCLUSIVO
	ALMACÉN DE MATERIALES DE LIMPIEZA						3.00	1	EXCLUSIVO
UPS LAVANDERÍA	DEPOSITO PARA EQUIPOS Y/O MOBILIARIO DE BAJA						10.00	1	EXCLUSIVO
	ENTREGA DE ROPA LIMPIEZA						3.00	1	EXCLUSIVO
	RECEPCIÓN Y SECCIÓN DE ROPA SUCIA						3.80	1	EXCLUSIVO
	ALMACÉN DE INSUMOS						1.00	1	EXCLUSIVO
	SS HH PERSONAL						2.50	1	EXCLUSIVO
	LAVADO Y CENTRIFUGADO						6.00	1	EXCLUSIVO
	SECADO Y PLANCHADO						6.00	1	EXCLUSIVO



PROGRAMA MÉDICO FUNCIONAL									
CÓDIGO DEL SERVICIO	PRESTACIONES DE LA CARTERA DE SERVICIO DE SALUD	ATENCIÓNES AÑO 15	VALOR REFERENCIAL DEL VOLUMEN DE PRODUCCIÓN OPTIMIZADA DEL AMBIENTE	GRADO DE UTILIZACIÓN	CÓDIGO DE AMBIENTE	AMBIENTES DEL SERVICIO	ÁREA MINIMA DE AMBIENTES (M2)	Nº DE AMBIENTES	OBSERVACIONES
UPS TALLERES DE MANTENIMIENTO	COSTURA Y REPARACIÓN DE ROPA LIMPIA						7.50	1	EXCLUSIVO
	ALMACÉN DE ROPA LIMPIA						4.50	1	EXCLUSIVO
	ENCARGATURA DE MANTENIMIENTO						9.00	1	EXCLUSIVO
	TALLER DE EQUIPOS BIOMÉDICOS Y ELECTROMECÁNICOS						12.00	1	EXCLUSIVO
	TALLER DE MANTENIMIENTO Y PINTURA						12.00	1	EXCLUSIVO
	DEPÓSITO DE MATERIALES						6.00	1	EXCLUSIVO
	DEPÓSITO DE JARDINERÍA						3.00	1	EXCLUSIVO
UPS SALUD AMBIENTAL	SS HH Y VESTIDORES PARA PERSONAL						6.00	1	EXCLUSIVO
	OFICINA DE SANEAMIENTO AMBIENTAL						12.00	1	EXCLUSIVO
	OFICINA DE SALUD OCUPACIONAL						12.00	1	EXCLUSIVO
	MANEJO DE RESIDUOS SÓLIDOS								
	CLASIFICACIÓN						8.00	1	EXCLUSIVO
	ACORDO DE RESIDUOS SÓLIDOS						15.00	1	EXCLUSIVO
	LAVADO DE COCHES						8.00	1	EXCLUSIVO
UPS COMPLEMENTARIOS	ÁREA DE LIMPIEZA						8.00	1	EXCLUSIVO
	SERVICIOS HIGIÉNICOS DE PERSONAL (INCL. DUCHA)						3.50	1	EXCLUSIVO
SALÓN DE USOS MÚLTIPLES	SUM						72.00	1	EXCLUSIVO



87

PROGRAMA MÉDICO FUNCIONAL									
CÓDIGO DEL SERVICIO	PRESTACIONES DE LA CARTERA DE SERVICIO DE SALUD	ATENCIÓNES AÑO 15	VALOR REFERENCIAL DEL VOLUMEN DE PRODUCCIÓN OPTIMIZADA DEL AMBIENTE	GRADO DE UTILIZACIÓN	CÓDIGO DE AMBIENTE	AMBIENTES DEL SERVICIO	ÁREA MÍNIMA DE AMBIENTES (M2)	N° DE AMBIENTES	OBSERVACIONES
	DEPOSITO						12.00	1	EXCLUSIVO
	SERVICIOS HIGIÉNICOS HOMBRES						3.00	1	EXCLUSIVO
	SERVICIOS HIGIÉNICOS MUJERES						2.50	1	EXCLUSIVO
	CUARTO DE LIMPIEZA						4.00	1	EXCLUSIVO
UPS CASA MATERNA	DORMITORIO PARA GESTANTE ADULTA - INDIVIDUAL (INCL. SS.HH.)						15.00	1	EXCLUSIVO
	DORMITORIO PARA GESTANTE ADULTA - ACOMPAÑADA (INCL. SS.HH.)						15.00	1	EXCLUSIVO
	DORMITORIO PARA GESTANTE ADOLESCENTE (INCL. SS.HH.)						15.00	1	EXCLUSIVO
	COMEDOR/COCINA						15.00	1	EXCLUSIVO
	SALA DE ESTAR						15.00	1	EXCLUSIVO
	SS.HH. PARA VISITANTE						2.50	1	EXCLUSIVO
UPS RESIDENCIA PARA PERSONAL	SALA DE ESTAR						12.50	1	EXCLUSIVO
	SS.HH. PARA VISITANTE						2.50	1	EXCLUSIVO
	COMEDOR/COCINA						15.00	1	EXCLUSIVO
	HABITACIÓN HOMBRES - 2 CAMAS (INCL. SS.HH. CON DUCHA)						15.00	1	EXCLUSIVO
	HABITACIÓN MUJERES - 2 CAMAS (INCL. SS.HH. CON DUCHA)						15.00	1	EXCLUSIVO
CONTROL Y SEGURIDAD	GUARDIANA						8.00	1	EXCLUSIVO

18.4. PROGRAMA ARQUITECTÓNICO

De acuerdo a la demanda de servicios de salud, se elaboró el Programa Médico Funcional, dimensionado en el Programa Arquitectónico, a fin de que el establecimiento cuente con una adecuada infraestructura y cumpla con lo establecido en la normativa vigente.

A continuación, se muestra, el listado dimensionado en metros cuadrados (m2) de los ambientes del Centro de Salud Chupa, que define su organización espacial y funcional considerando área útil techada, área de circulación y muros y área útil no techada.

Para la programación arquitectónica, se ha considerado un porcentaje de 50 % en UPSS's y 35% en UPS's, de áreas para circulación y muros.



-86-

18.5. PROGRAMA MEDICO ARQUITECTÓNICO RESULTANTE

EL CONSULTOR será quien proponga y defina la mejor solución arquitectónica, teniendo en cuenta la calidad del suelo, la vulnerabilidad sísmica de la zona, la funcionalidad y distribución de ambientes y las áreas de circulación; así como propondrá la mejor solución para tener presente, el crecimiento a futuro, en servicios específicos.

EL CONSULTOR tendrá que gestionar, adquirir y coordinar el Certificado de Parámetros Urbanísticos y Edificatorios, las factibilidades y punto de diseño, Certificado de Inexistencia de Restos Arqueológicos - CIRA; así como todas las autorizaciones que sean necesarias para la elaboración y aprobación del respectivo expediente técnico en todas las instancias que lo requiera.

Asimismo, EL CONSULTOR deberá justificar en el desarrollo del Proyecto Arquitectónico mayor área que indica el PA

18.6. DE LA PROPUESTA

EL CONSULTOR debe realizar previamente la visita al terreno y podrá hacer las verificaciones y sondeos que considere necesarios del terreno donde se desarrollará el proyecto así mismo realizara la compatibilidad del perfil, acervo documental y demás información inherente al proyecto para lograr un mejor sustento de su propuesta.

EL CONSULTOR está en libertad de proponer las mejores alternativas de solución al proyecto. Sin embargo, deberá mantener y respetar el Programa Médico Funcional (PMF) y el Programa Médico Arquitectónico (PA), que se encuentran detallados en el Estudio de Pre Inversión a nivel de Perfil del proyecto "MEJORAMIENTO Y AMPLIACION DEL SERVICIO DE ATENCIÓN DE SALUD BÁSICOS EN CHUPA - CHUPA DISTRITO DE CHUPA DE LA PROVINCIA DE AZANGARO DEL DEPARTAMENTO DE PUNO",

Asimismo, deberá respetar las recomendaciones técnicas de ubicación, orientación, altura y demás consideraciones técnicas que se expresan en el Estudio de Preinversión, en cuanto al componente de infraestructura.



RESUMEN PROGRAMACIÓN ARQUITECTÓNICA			
SERVICIOS	ÁREA ÚTIL (m ²)	ÁREA TOTAL (m ²)	(%)
UPSS CONSULTA EXTERNA	675.69	738.69	15.33
UPSS PATOLOGÍA CLÍNICA	144.64	244.64	3.13
ATENCIÓN DE URGENCIAS Y EMERGENCIAS	93.22	93.22	1.81
ATENCIÓN DE LA GESTANTE EN PERIODO DE PARTO	215.35	245.35	4.87
INTERNAMIENTO	122.74	122.74	3.03
UPSS FARMACIA	147.26	177.26	3.43
ECOGRAFÍA Y RADIOLOGÍA	116.27	146.27	1.83
DESINFECCIÓN Y ESTERILIZACIÓN	49.32	79.32	1.83
UPS ADMINISTRACIÓN	144.33	144.33	1.81
UPS GESTIÓN DE LA INFORMACIÓN	149.18	179.18	3.91
UPS SERVICIOS GENERALES	921.82	950.82	11.79
UPS COMPLEMENTARIOS	232.13	312.13	6.54
ÁREA DE CIRCULACIÓN	1136.18	1136.18	12.57
ÁREA TOTAL		9201.64	100
ÁREA CONSTRUIDA		1495.00	29.41
ÁREA DE PROYECCIÓN		1755.63	34.57
ÁREA LIBRE		1830.00	35.83



Brett Danilza Salas Hinojosa
ARQUITECTA
CAP: 20704

-85-

El Programa Arquitectónico (PA) del estudio definitivo deberá considerar lo indicado en la norma NTS 113-DGIEM/MINSA.V.011¹⁸ o la normativa vigente al desarrollar el proyecto.

El desarrollo del proyecto arquitectónico comprende la interpretación del PA y la evaluación de los ambientes y áreas propuestos, de acuerdo a la normatividad vigente. El nuevo concepto de integración de los servicios permitirá al establecimiento de salud realizar las actividades establecidas en función al plan médico funcional, en el cual se dota de características necesarias para atender las demandas a futuro previstas.

La tecnología y el equipamiento para la alternativa única que se implementará en la fase de inversión y se realiza de acuerdo a la normatividad vigente del sector salud.

El sistema estructural se plantea de acuerdo a la disposición del proyecto arquitectónico, y cumpliendo con el Reglamento Nacional de Edificaciones y normas internacionales ACI, ASTM, AISI.

La vigencia tecnológica de construcción, que propicie mejores condiciones de habitabilidad y confort para el Centro de salud de Chupa, son los materiales de construcción que se elegirá de acuerdo a la disponibilidad de recursos y garantizando seguridad e higiene al establecimiento.

Se deben utilizar sistemas constructivos e instalaciones que garanticen la seguridad del inmueble y los usuarios, así como el diseño de estructuras con visión a futuro. Estos podrán ser de uso convencional o no convencional. Las edificaciones en salud con sistema constructivo no convencional deben ser de acuerdo a las áreas y acabados establecidos en la NTS N° 113-MINSA/DGIEM-V.011.

La descripción del Planteamiento Arquitectónico, se realiza subdividiendo el análisis en dos consideraciones:

- De acuerdo a las características espaciales, formales y funcionales de las UPSS y UPS; donde se verá la ubicación en el terreno, las características físicas de la unidad y los flujos de circulación por tipo de usuario y materiales.
- De acuerdo a las referencias que se da, del Tipo de Acabados de las UPSS y UPS, como del conjunto arquitectónico de la Propuesta a nivel de Zonificación y anteproyecto, en este análisis se resaltarán consideraciones puntuales de las UPSS y UPS donde su tratamiento sea especializado.
- Se toma en cuenta premisas de diseño tales como: la topografía del terreno, estudio de mecánica de suelos, impacto ambiental, estudios de transporte y vialidad, paisajísticos, urbanos, bioclimáticos, etc. Siendo estas una condición para la concepción de la nueva infraestructura.
- El planteamiento de los ambientes y espacios, debe hacerse con un manejo ergonómico y antropométrico adecuados, algunas de las características espaciales lo determinarán el equipamiento y mobiliario que demande la infraestructura.
- El Establecimiento de Salud deberá tener un tratamiento espacial, formal y funcional acorde a la normatividad vigente; el planteamiento Arquitectónico a nivel de Zonificación y Anteproyecto deberá ceñirse a la NTS N° 113-MINSA/DGIEM-V.03 - Norma Técnica de Salud "Infraestructura y Equipamiento de los Establecimientos de Salud del Primer nivel de Atención".

¹⁸ Norma Técnica de Salud N° 113-MINSA/DGIEM.v.011- "Infraestructura y Equipamiento de los Establecimientos de Salud de Primer Nivel de Atención"

- f) Como normativas complementarias, el proyecto deberá tomar consideraciones del Reglamento Nacional de Edificaciones, en temas de dimensión y ubicación se deberá consultar los Planes de Desarrollo Urbano, Planes de Desarrollo Concertado, Planes Operativos Anuales, etc.

18.7. PROGRAMA DE EQUIPAMIENTO

La presente el Programa de Equipamiento, en el Marco de las Normas y Regulaciones Técnicas, que para Establecimientos de Salud denominados ESTRATEGICOS, se ha emitido mediante Resoluciones del MINSA.

Para la elaboración del presente programa de equipamiento se han tomado en cuenta, los siguientes insumos de importancia:

- El Programa Médico Funcional aprobado, PMF
- El Programa Arquitectónico aprobado, PA
- La relación de equipos identificados como recuperables

18.8. Equipamiento Hospitalario

El equipamiento a ser adquirido considera las características del servicio y dimensiones de los ambientes. El equipamiento biomédico de acuerdo a normas del MINSA¹⁹ es el siguiente:

EQUIPAMIENTO	TIPO	CANT. REQUERIDA
EQUIPAMIENTO BIOMEDICO	B	149
EQUIPAMIENTO COMPLEMENTARIO	C	293
EQUIPAMIENTO ELECTROMECHANICO	EM	78
EQUIPAMIENTO INFORMATICO	INF	47
INSTRUMENTAL	I	68
MOBILIARIO ADMINISTRATIVO	MA	711
MOBILIARIO CLINICO	MC	415
VEHICULO	T	1
MENAJERIA (GLOBAL)	ME	0
LENCERIA (GLOBAL)	LE	0
TOTAL		1762

Las especificaciones técnicas de los equipos y mobiliarios, así como el listado y los costos referenciales han sido ajustados a precios de mercado y se muestran en los Anexos del presente estudio.

El Consultor deberá realizar una evaluación de los equipos que viene usándose y recuperables para el proyecto, los que deberán mantenerse en perfecto estado operativo, al menos por dos años a fin de que conjuntamente con los equipos definidos para el presente PIP, se complete el programa de equipamiento completo.

18.8.1. Componentes del sistema PACS - RIS

Estación de visualización de imágenes

Estación de trabajo con calidad diagnostica para diagnóstico por imágenes de 5 mp

Monitor (adicional) para diagnóstico de 5 megapíxeles

¹⁹Equipamiento para EESS del MINSA, RM 588-2005/MINSA, 895-2006/MINSA

-83

19. CONSIDERACIONES ESPECÍFICAS PARA LA ELABORACIÓN DE LOS ESTUDIOS PRELIMINARES

Para la elaboración de los Estudios Preliminares, Estudios de ingeniería de detalle, se debe realizar el Levantamiento Topográfico del terreno, Estudio de Mecánica de Suelos - Geotécnicos (o vulnerabilidad del terreno) definitivos, Estudios Geohidrológico, geofísicos, debiéndose evaluar y tomar en cuenta el Levantamiento Topográfico y Estudio de Suelos preliminares, que forman parte del estudio de preinversión y que les permitirán a los postores mejorar sus propuestas técnico económicas de la Elaboración del Expediente Técnico.

Asimismo, los Estudios Preliminares contemplan la elaboración del Estudio de Impacto Ambiental que produce este proyecto en la zona²⁰. Contempla además, la gestión, seguimiento y obtención del Certificado de Parámetros Urbanísticos y Edificatorios en la Municipalidad correspondiente, el que deberá ser gestionado a la firma del contrato, cuyos alcances deberán ser tomados en cuenta en el planteamiento del Anteproyecto Arquitectónico, deberá gestionarse y obtenerse a la vez, los planos de habilitación urbana, donde se determine la lotización y las secciones viales contiguas al terreno asignado para la construcción del establecimiento de salud; así como, la factibilidad de suministro y punto de alimentación de los servicios de energía eléctrica, comunicaciones, agua y desagüe, gas, petróleo, entre otros servicios y/o certificaciones que requiera el proyecto, ante las entidades administradoras de estos servicios hasta concretar su otorgamiento y aprobación, considerando los plazos establecidos para el desarrollo del proyecto.

EL CONSULTOR deberá realizar un estudio de campo y elaborar un Informe Situacional o informe de compatibilidad, conteniendo:

- La inspección integral del terreno y la verificación in situ.
- El Certificado de Parámetros Urbanísticos y Edificatorios, Planos de Habilidad Urbana (Lotización y Secciones Viales), expedido por la Municipalidad correspondiente.
- La factibilidad de los servicios de agua potable, desagüe, energía eléctrica, comunicaciones, GLP, petróleo (Diésel 2), y otros, expedida por las entidades y/o concesionarias correspondientes.
- Evaluación e informe de los aspectos climatológicos y de las características de las vías de comunicación; así como, de la disponibilidad de materiales de construcción y su respectivo transporte.

LA ENTIDAD brindará facilidades de acceso a lugares y a personas relacionadas con el desarrollo del Proyecto. EL CONSULTOR debe realizar los trámites y gestiones ante las empresas prestadoras de servicios de manera oportuna con la finalidad de no alterar las fechas programadas de entrega del Expediente Técnico y Equipamiento.

20. ESTUDIOS TÉCNICOS PRELIMINARES A SER DESARROLLADOS

Para el adecuado sustento técnico del Expediente Técnico a ser elaborado, se ha considerado necesario el desarrollo de estudios técnicos básicos. Por consiguiente, EL CONSULTOR deberá desarrollar y presentar los siguientes estudios básicos:

Estudio de Mecánica de Suelos con fines de Cimentación.

²⁰ El Estudio de Impacto Ambiental estará a cargo de LA ENTIDAD.

-82-

- Del predio del nuevo centro de salud
Levantamiento Topográfico del terreno.
- Del predio del nuevo centro de salud.

EL CONSULTOR al elaborar su propuesta económica deberá prever cualquier contingencia que pueda presentarse para realizar los estudios, ensayos, pruebas o inspecciones requeridas, siendo su responsabilidad las consideraciones tomadas.

En el caso de que EL CONSULTOR tenga necesidad de realizar otros estudios preliminares complementarios, se deberán de realizar conforme a las normas vigentes que les sean aplicables. La eventual realización de estos estudios no altera el monto del contrato ni el plazo de entrega de los entregables. Asimismo, esta eventualidad deberá ser comunicada a LA ENTIDAD oportunamente, para su conocimiento y autorización.

LA ENTIDAD brindará apoyo para obtener las facilidades de acceso a lugares y a personas relacionadas con el desarrollo del Proyecto. EL CONSULTOR debe realizar los trámites y gestiones ante las empresas prestadoras de servicios de manera oportuna con la finalidad de no alterar las fechas programadas de presentación de los entregables.

20.1. ESTUDIO DE MECÁNICA DE SUELOS CON FINES DE CIMENTACIÓN

20.1.1. Objetivos

Mediante este Estudio Básico se pretende el logro de los siguientes objetivos:

Obtención del Estudio de Mecánica de Suelos para fines de cimentación de edificaciones, el cual deberá cumplir los requisitos de contenido, forma y fondo que establece la Norma E.050 - 'Suelos y Cimentaciones', del Reglamento Nacional de Edificaciones (Norma vigente).

Tomar conocimiento de las características y condiciones del suelo y subsuelo del predio ocupado por el Centro de salud, a fin de asumir parámetros básicos y referenciales para la propuesta de cimentación del proyecto de edificación y/o restauración a ser ejecutado. Asimismo, efectuar las recomendaciones del caso para el tratamiento al suelo para el mejoramiento de su capacidad portante.

20.1.2. Productos a Entregar

Productos :

- Estudio de Mecánica de Suelos para fines de cimentación de edificaciones, para el terreno del centro de salud.
- Estudio de Mecánica de Suelos para fines de cimentación de edificaciones, del terreno para el centro de salud de Contingencia.

Los estudios deben cumplir, necesariamente, los requisitos que establece la Norma E.050 - 'Suelos y Cimentaciones' del Reglamento Nacional de Edificaciones.

20.1.3. Número y Profundidad de las Exploraciones (Calicatas)

El servicio debe ser realizado considerando las siguientes características:

El número de exploraciones se determinará de acuerdo con lo establecido en los Art. 9° y 11° de la Norma E.050.



81

La profundidad de excavación de las exploraciones previstas, se determinará de acuerdo con lo establecido en el Art.11° de la Norma E.050; pero no podrá ser menor a 6.00 metros de profundidad.

El estudio deberá cumplir con los requisitos de contenido, fondo y forma establecidos en la Norma E.050 - Suelos y Cimentaciones.

20.1.4. Previsiones a Cargo de EL CONSULTOR

Se deberá tener en consideración lo siguiente:

Dada la profundidad de excavación requerida para las calicatas (Norma E-050, capítulo 2, Estudios, artículo 10, numeral 10.5, literal c) el personal de EL CONSULTOR deberá, en forma obligatoria y bajo responsabilidad exclusiva de éste, estar provisto y portar en todo momento los elementos y equipos de protección personal (EPP) mínimos necesarios: Casco, gafas, botas, guantes, uniforme, arneses, protección auditiva, etc., para la ejecución de las tareas en campo.

Las excavaciones deberán, en todo momento, ser realizadas bajo permanente dirección y supervisión del profesional responsable.

El servicio incluye las tareas de: movilización y desmovilización de equipos, herramientas y personal, la demolición de losas o pisos, las excavaciones, la toma de muestras, el relleno y compactación de calicatas (tapado), la reposición de pisos o jardines, la eliminación de excedentes, así como cualquier otra tarea necesaria para el servicio y para la restitución de los elementos de la infraestructura del Centro de salud que se vean afectados durante las exploraciones.



20.1.5. Alcance del Estudio de Mecánica de Suelos con Fines de Cimentación.

El estudio requerido tiene carácter definitivo, y busca determinar las condiciones y características del suelo y subsuelo del predio en el cual se erige el Centro de salud de Chupa.

EL CONSULTOR elaborará el Estudio de Mecánica de Suelos con fines de Cimentación tomando en cuenta, necesariamente, las consideraciones de las Normas Técnicas de edificaciones vigentes E.050 Suelos y Cimentaciones, E.020 Cargas y E.030 Diseño Sismo Resistente, todas incluidas en el Reglamento Nacional de Edificaciones (RNE) y sus modificatorias vigentes; así como en los demás requerimientos técnicos de LA ENTIDAD.



El estudio debe adecuarse a las necesidades específicas del proyecto, debiendo aumentar los alcances en cualquiera de sus ítems, si las condiciones encontradas lo exigen; sin embargo, se considera, como mínimo, los siguientes trabajos y aspectos:

20.1.6. Tareas a desarrollarse

Las Tareas a Desarrollarse ²¹ se detalla a continuación:

- Suministro, movilización y desmovilización de todos los Equipos y Herramientas necesarios al lugar de trabajo.
- Contratación de personal de apoyo.
- Demolición de losas, pisos o sardineles para excavación.

²¹ El servicio incluye todas las pruebas, análisis y resanes que se requieran, no siendo responsabilidad de LA ENTIDAD ningún costo adicional por toma de muestras fallidas, omisiones o cualquier otro concepto que no sea expresamente autorizado.

- Excavación de calicatas y extracción de muestras bajo la dirección y supervisión del profesional responsable del estudio.
- Relleno y compactación de calicatas.
- Reposición de jardines y/o resane de pisos, según corresponda.
- Eliminación de excedentes y limpieza del lugar de trabajo.
- Trabajo de Laboratorio: Ensayos requeridos por el artículo 10.5 de la Norma E.050.
- Trabajo de Gabinete: Elaboración del Informe Técnico²² y Certificaciones correspondientes.
- Obtención de las autorizaciones que correspondan para realizar los estudios.

20.1.7. Trabajos de Campo

En el Estudio de Mecánica de Suelos con fines de cimentación.

Para cumplir con el RNE (Reglamento Nacional de Edificaciones), deben realizarse pruebas de onda de corte (Refracción Sísmica) y de SPT, conforme se indica en la Norma E. 030 Diseño Sismorresistente y la Norma E. 050 Suelos y Cimentaciones y presentar el Informe Geotécnico donde debe manifestar los aspectos correspondientes:

- Introducción
- Descripción del Proyecto
- Objetivos
- Metodología
- Ensayos de Campo
- Ensayos de Laboratorio
- Geología
- Aspectos Sísmicos
- Presencia de Nivel Freático y/o Aguas Subterráneas
- Análisis de Resultados de Campo y Laboratorio
- Evaluación de la Capacidad Portante del Terreno en función del Sistema de Fundación Seleccionado (Diseño por Resistencia)
- Cálculo de asentamientos Esperados (Diseño por Rigidez)
- Conclusiones
- Recomendaciones
- Anexos

El Estudio debe realizarlo en Laboratorios de Mecánica de Suelos de prestigio y reconocido, dicho informe debe estar firmado por un Ing. Civil colegiado según la Norma G.030 Sub Capítulo ICV del Ingeniero Civil del RNE, este informe debe adjuntarse al Informe de Evaluación de Riesgo, cumpliendo con el D.S. N° 027-2017-SA Política Nacional de Hospitales Seguros frente a los Desastres que contiene el Plan de Acción 2017-2021 y crean la Comisión Multisectorial de Hospitales Seguros Frente a los Desastres y la Ley N° 29664 del SINAGERD y Normas Sectoriales del MINSA.

20.1.8. Ensayos de Laboratorio

²² Según los alcances establecidos en el Artículo 12° de la Norma E.050 - Suelos y Cimentaciones del RNE.

- 79

En el laboratorio se realizará los siguientes ensayos estándar, según corresponda, siguiendo las normas técnicas correspondientes:²³

- Contenido de humedad.
- Análisis de Granulometría.
- Límite líquido, límite plástico, límite de contracción, índice de plasticidad (Límites de Atterberg).
- Peso Específico Relativo de Sólidos.
- Clasificación de suelos (SUCS).
- Peso Volumétrico de Suelo cohesivo.
- Proctor Modificado ASTM D-1557, MTC - E115
- California Bearing Ratio ASTM D-1883, MTC - E132, o
- Análisis químico de agresividad del suelo.
- Análisis químico de agresividad del agua (Cuando exista napa freática).
- Densidad.
- Corte Directo.
- Ensayo para estimar los parámetros involucrados en la estimación de los asentamientos.



20.1.9. Análisis

Se realizará el análisis de estabilidad de taludes (parámetros necesarios), a fin de determinar la seguridad estructural de las edificaciones y obras proyectadas.

Se realizará el análisis de posibles calzaduras en los terrenos colindantes y/o edificaciones existentes, de tal manera de garantizar la seguridad estructural de las edificaciones existentes, así como las proyectadas.

Deberá analizar y evaluar el tipo de suelo con fines de cimentación y estabilidad de taludes, así mismo, recomendar el tipo de cimentación y muro de contención, considerando la propuesta arquitectónica y de ser el caso el tratamiento al suelo para el mejoramiento de su capacidad portante.



20.1.10. Entregable

EL CONSULTOR presentará el siguiente producto, que contendrá como mínimo, según la Norma E.050 'Suelos y Cimentaciones' del RNE, lo siguiente:

- Ensayos de laboratorio de propiedades físicas de los suelos.
- Ensayos de laboratorio de propiedades mecánicas de los suelos.
- Estudios hidrogeológicos para determinar niveles freáticos
- Ensayos de laboratorio de propiedades químicas de los suelos.
- Registros de exploración de campo.
- Plano de ubicación de calicatas.
- Perfil estratigráfico.

Informe Técnico²⁴, incluirá:

²³ Según los alcances mínimos establecidos en el Artículo 10.5° de la Norma E.050 - Suelos y Cimentaciones del RNE.

²⁴ En concordancia con el Artículo 12° de la Norma E.050 - Suelos y Cimentaciones del RNE.

78

GENERALIDADES

- Objetivo del Estudio.
- Ubicación y Acceso a la Zona de Estudio.
- Características del Proyecto.
- Geología General y Local.
- Geomorfología
- Fenómenos de Geodinámica Externa.
- Zonificación sísmica y parámetros.
- Hidrología e Hidrografía.

EXPLORACIÓN DE CAMPO

- Trabajos de Campo.
- Muestreo y registro de Exploración.

ENSAYOS DE LABORATORIO

- Granulometría.
- Clasificación de Suelos.
- Contenido de humedad.
- Límites de Atterberg (LL, LP, IP).
- Análisis químico de agresividad del suelo: sales totales, cloruros y sulfatos
- Peso Unitario.
- Densidad.
- Ensayos para determinar los parámetros mecánicos según tipo de suelo.
- Ensayos especiales.



CARACTERIZACIÓN GEOTÉCNICA DE LA CIMENTACIÓN

- Perfil Estratigráfico.
- Nivel Freático
- Nivel de Cimentación (Df)



ANÁLISIS DE CIMENTACIÓN

- Capacidad Admisible de Carga
- Cálculo de Asentamientos totales.
- Análisis de colapsabilidad y/o licuefacción del suelo y/o expansividad (en caso se encuentren condiciones geotécnicas de suelo desfavorables, según los Artículos 29°, 31° o 32° de la norma E.050).
- Parámetros de empuje lateral de Tierras.
- Recomendaciones para pisos interiores, losas y veredas.
- Recomendaciones para el diseño de calzaduras o muro anclado, en caso requiera.
- Conclusiones y recomendaciones (Incluir resumen de las condiciones de cimentación según Artículo 12° (12.1.a) de la norma E.050; así como, el Factor de suelo y período de suelo según Artículo 12° (12.1.h) de la norma E.050).
- Tablas o Anexos.

OTROS

- Ensayos de Laboratorio Originales (realizados en laboratorios autorizados por INDECOPI o en Instituciones públicas de

- 11 -

reconocido prestigio como Universidades, Ministerios e Instituciones de formación técnica).

- Perfiles Estratigráficos de las Calicatas
- Ensayo de Refracción Sísmica MASW – 30 metros
- Microtremor en el Terreno 10
- Cálculos de la Capacidad Portante
- Álbum fotográfico (con vistas de excavación, inspección y tapado de cada calicata. Debe estar debidamente referenciada).
- Certificado de calibración de los equipos del laboratorio.
- Constancia de visita del profesional responsable, visada por algún representante del Establecimiento de salud.
- Copia simple del certificado de habilidad profesional.

PLANOS

- Ubicación georreferenciada (UTM) de las calicatas en un plano de ubicación del terreno, debidamente acotada, de manera tal que permita ubicar su posición con respecto a un hito topográfico o edificación existente. Escala 1/100 a 1/200.
- Perfil estratigráfico por punto investigado.
- Perfil longitudinal (mín.01) y perfil transversal (mín.01) que muestre la estratigrafía de más de un punto de investigación y la profundidad de desplante Df.
- Se anexarán los certificados originales de los ensayos y pruebas realizadas.

20.2. REFERIDO AL LEVANTAMIENTO TOPOGRÁFICO Y ARQUITECTÓNICO

20.2.1. Objetivo

Mediante este Estudio Básico se pretende el logro de los siguientes objetivos:

- Obtener el levantamiento topográfico del predio que ocupa el Centro de salud de Chupa.
- Obtener la planimetría y altimetría de los componentes al recinto interno y a nivel de vértices y perímetro del volumen de las edificaciones existentes; y de las vías y senderos internas y externas colindantes al Centro de salud, para determinar la posición exacta y geo-referenciada, enlazada a la Red Geodésica Geocéntrica Nacional en el Sistema Geocéntrico UTM Oficial, Zona 19.

Obtención de los planos de distribución arquitectónica integral de las edificaciones.

20.2.2. Productos a Entregar

Producto :

- Levantamiento Topográfico y Arquitectónico del terreno del Centro de salud y del terreno donde se implementaría el Plan de Contingencia.

20.2.3. Previsiones a Cargo de EL CONSULTOR

Se deberá tener en consideración lo siguiente:



- 26 -

- El personal de EL CONSULTOR deberá, en forma obligatoria y bajo responsabilidad exclusiva de éste, estar provisto y portar en todo momento los elementos y equipos de protección personal (EPP) mínimos necesarios: Casco, gafas, botas, guantes, uniforme, arneses, protección auditiva, etc., para la ejecución de las tareas en campo.
- El levantamiento topográfico deberá, en todo momento, ser realizado bajo permanente dirección y supervisión del profesional responsable.
- El servicio incluye las tareas de: movilización y desmovilización de equipos, herramientas y personal, así como la reposición de los elementos de la infraestructura que se vea afectada a consecuencia del servicio.

20.2.4. Alcance del Levantamiento Topográfico y Arquitectónico

EL CONSULTOR deberá efectuar el levantamiento topográfico del terreno y arquitectónico de las edificaciones, correspondiente al Centro de salud de Chupa.

20.2.5. Tareas a Desarrollarse

Reconocimiento de Campo

- Se realizará el respectivo reconocimiento de campo de forma pormenorizada, para definir las actividades y estrategias de trabajo a efectuar que conduzca a obtener el resultado óptimo de acuerdo a los requerimientos técnicos exigidos.
- Evaluar los horarios adecuados para los trabajos de campo que permitan un mejor avance de las labores a realizar, considerando la enorme afluencia de público a este establecimiento de salud nacional.
- Realizar las primeras coordinaciones con las personas encargadas de controlar las actividades dentro del recinto hospitalario.
- Toma de vistas fotográficas, que deberán ser comentadas.



Establecimiento de la Poligonal de Apoyo Topográfico

- Se establecerá una poligonal de apoyo topográfico, que será calculada, alcanzado el cuadro respectivo en el Informe Técnico.
- Los vértices de la poligonal de apoyo serán marcados y/o monumentados, considerando las exigencias y limitaciones que se considere en la zona en estudio, con fierro corrugado u otro material adecuado, y pintados de color amarillo (si lo es permitido).
- Se marcarán o monumentarán estratégicamente la poligonal principal de apoyo, que será nivelada geométricamente con el equipo topográfico Nivel de Ingeniero, en base a la cota de los BMs Oficiales del IGN, elevación geoidal o cota de buzón de alcantarillado de vía colindante.
- Esta poligonal será nivelada por el método geométrico con un nivel de ingeniero que contará como mínimo con una precisión de +/- 1 mm.
- Las coordenadas de posición y elevaciones de la poligonal principal de apoyo deben ser compensadas y ajustadas, para así minimizar los errores de cierre angular y altimétrico; considerando el uso de equipos topográficos Estación Total y Nivel de Ingeniero respectivamente.



-75-

Levantamiento Altimétrico

- Las cotas de los Bench Mark (BM) de la poligonal topográfica de apoyo, deberán ser niveladas geométricamente con equipo topográfico.
- De no encontrarse BM's de la Red de Nivelación Nacional del IGN cerca de la zona del proyecto, previa coordinación y aprobación de la ENTIDAD, se podrá emplear la altura geoidal resultante de un punto, procesado con el modelo geoidal EGM96 o EGM2008. Otra alternativa aceptable es considerar la cota de buzón de desagüe que se encuentre en la vía externa colindante, la misma que es administrada por SEDAPAL.
- Se empleará la Estación Total para obtener la altimetría de los detalles del área del recinto en estudio, con el fin de poder interpolar curvas de nivel a una equidistancia entre las curvas de un (0.5) metro.
- Se adjuntará en el Informe del servicio la libreta de campo de la nivelación geométrica de los Puntos de Control Topográfico de la poligonal de apoyo, adjuntándose también la ficha técnica del BM, de ser el caso.

Levantamiento Planimétrico

- El levantamiento planimétrico se efectuará con la Estación Total, empleando el método de radiación a partir de los vértices de la poligonal de apoyo topográfico, y los puntos de control auxiliares necesarios establecidos.
- Se obtendrán todos los detalles y elementos físicos existentes en la superficie del entorno interno y externo accesibles colindantes a los establecimientos y/o terrenos, tales como: muros perimétricos de límite existente, vértices superficiales de volumen de edificaciones, vías de acceso, rampas, escaleras, escalinatas, veredas, jardines, árboles, sardineles, pozos a tierra, cajas de agua, cajas de desagüe, buzón eléctrico, buzón telefónico, buzón de alcantarillado, muros bajos, cercos, barandales, postes; y otros relevantes necesarios al estudio del Proyecto.

Posicionamiento GPS DIFERENCIAL en 02 Puntos de Control

- La determinación de puntos de control geodésico se debe desarrollar en base a los lineamientos del "Proyecto de Normas Técnicas de Levantamientos Geodésicos" del Instituto Geográfico Nacional (IGN).
- Se deberán colocar como mínimo dos (2) puntos de control geodésico, que serán sustentados en el Reporte de post-proceso de línea base. El tiempo de observación para cada uno de los puntos de control será de 02:00 horas como mínimo. De acuerdo al Reglamento Nacional Catastral actual es 30 minutos, más 2 minutos por cada kilómetro de distancia del punto geodésico o ERP base del IGN.
- Estos dos (2) puntos de control geodésico formarán parte o serán amarradas a la poligonal de apoyo topográfica.
- Se utilizará como Punto Base de enlace geodésico, aquellos que pertenecen a la Red Geodésica Geocéntrica Nacional - REGGEN, teniendo en cuenta los estándares de precisión geométrica de la Tabla 1 del Proyecto de Normas Técnicas de Levantamientos



-14

Geodésicos, utilizando para el caso como mínimo puntos de Orden "B".

- Se deberá utilizar equipos GPS Diferencial de Doble Frecuencia, realizando la toma de datos mediante el método estático, recomendándose usar una configuración de máscara de elevación de 13°, intervalos de grabación de 10" como máximo y un PDOP menor a 5.
- Se presentará en el Informe del servicio las Fichas de Valores de los puntos de control geodésico, que serán elaboradas de acuerdo al modelo del IGN (formato referencial), firmadas por el profesional encargado proveedor del servicio.

Levantamiento General.

- Ubicación y localización del Centro de salud.
- Planta General del Hospital, por pisos (Incluye techos). Se deberá indicar gráficamente (achurado) cuales edificaciones son originales y cuales adicionados.
- Cortes Generales del Hospital, transversales y longitudinales. Se deberá indicar gráficamente (achurado) cuales ambientes o elementos son originales y cuales adicionados.
- Elevaciones Generales del Hospital, todos los frentes. Se deberá indicar gráficamente (achurado) cuales ambientes o elementos son originales y cuales adicionados.
- Cuadro General de Áreas.
- Registro fotográfico que incluya las fachadas y los espacios interiores del inmueble, así como de las calles circundantes donde está ubicado el inmueble, que permita la lectura del perfil urbano.
- Documentos de propiedad.²⁵
- Levantamiento arquitectónico por planta de cada edificación (incluye techos, terrazas, azoteas y sótanos). Debidamente acotado.
- Definición de la cota o nivel de piso de cada planta.
- Definición de usos de los ambientes. Codificación de ambientes.
- Definición de áreas útiles por ambiente, piso y edificación.
- Indicación de vanos (Tipos y dimensiones).
- Secciones o cortes transversales y longitudinales de cada edificación. Acotadas.
- Elevaciones o fachadas de cada edificación (Todas).
- Anexo fotográfico comentado.



20.2.6. Contenido del Levantamiento Topográfico y Arquitectónico

- Memoria Descriptiva.
- Panel Fotográfico comentado.
- Plano de Ubicación y Localización; a escala conveniente de acuerdo a las especificaciones técnicas nacionales predial catastral.
- Plano Perimétrico. Indicando linderos, colindancias, perímetro y ángulos.
- Plano Topográfico General. Los planos deben presentarse en el Datum Oficial WGS84 y PSAD56, proyección UTM, zona 18.

²⁵ Los documentos de propiedad podrán ser coordinados y solicitados ante la Dirección del Hospital.

- Planos de distribución arquitectónica del inmueble. Plantas de conjunto y por edificación (Plantas por piso).
- Cuadro de áreas: Terreno, construida (por piso), techada y libre.
- Reporte de post-proceso de Línea Base GPS Diferencial, las Fichas de Valores de los 02 puntos de control geodésico y de la ERP Base de Orden "0" del Instituto Geográfico Nacional, el cálculo de la poligonal de apoyo.
- Libreta de campo, en Excel, con el cálculo de la nivelación geométrica de los Puntos de Control de la Poligonal Principal Topográfica.
- Certificado de calibración de los equipos topográficos y geodésicos empleados.
- Planta General del Hospital, indicando las edificaciones existentes. Se deberá indicar gráficamente (achurado) cuales edificaciones son originales y cuales adicionados. A escala 1/200 o 1/250.
- Las edificaciones existentes, monumentales y no monumentales, deberán ser identificadas numéricamente (Pabellón 1, pabellón 2, etc.). La identificación será replicada en todos los planos que corresponda.
- Planta Plot Plan. A escala 1/200 o 1/250.
- Cortes Generales del Hospital, transversales y longitudinales. Se deberá indicar gráficamente (achurado) cuales ambientes o elementos son originales y cuales adicionados. A escala 1/200 o 1/250.
- Elevaciones Generales del Hospital, todos los frentes. Se deberá indicar gráficamente (achurado) cuales ambientes o elementos son originales y cuales adicionados. A escala 1/200 o 1/250.

20.2.7. Entregable

EL CONSULTOR presentará el siguiente producto, que contendrá como mínimo:

Levantamiento Topográfico y Arquitectónico del terreno donde se construirá el nuevo centro de Salud y en donde se implementará el plan de Contingencia.

Informe Técnico Topográfico en original y copia que contendrá como mínimo:

- Memoria Descriptiva:
- Antecedentes
- Objetivo del estudio
- Ubicación y Accesibilidad al terreno
- Descripción del terreno existente
- Descripción de las edificaciones existentes, en caso corresponda.
- Descripción de los servicios básicos existentes, en caso corresponda (Agua potable, alcantarillado, energía eléctrica, telefonía, etc.).
- Especificaciones Técnicas de los Equipos Empleados. Certificado de calibración del equipo topográfico utilizado (copia legalizada).
- Metodología empleada.
- Trabajo de Campo
- Trabajo de Gabinete
- Datos Técnicos del predio existente



- Área del Terreno
- Perímetro
- Vértices, ángulos y lados del terreno
- Linderos y medidas perimétricos
- Servicios Básicos Existentes: agua, alcantarillado, energía eléctrica, etc.
- Planos de ubicación de la red matriz, buzones y red trifásica
- Conclusiones y Recomendaciones
- Panel Fotográfico comentado.
- Plano Topográfico General. Curvas de nivel. Puntos topográficos. Vértices. Ángulos. Coordenadas UTM. Graficar las curvas de nivel cada 0.50 o cada 0.1 m de acuerdo a si el terreno es plano o presenta pendiente. Indicar y monumentar en campo (hitos) los Benchs Marks utilizados con coordenadas UTM con cotas absolutas, asimismo con coordenadas de acuerdo a los planos archivados de Registros Públicos; gestión que deberá ser asumida por el CONSULTOR.
- Plano Perimétrico. Áreas, perímetro, colindancias, vías.
- Plano de Ubicación y Localización; a escala conveniente de acuerdo a las especificaciones técnicas nacionales predial catastral.
- Plano comparativo del terreno. Diferenciando los límites de propiedad del terreno existente y del terreno según la Partida Registral. Achurando las áreas no coincidentes.
- Identificar interferencias existentes como: buzones, medidores de agua y luz, postes, semáforos, tanques elevados, cisternas, árboles, cercos verdes, ancho de vía, bermas, u otros elementos existentes.
- Plano de Secciones Transversales y Longitudinales (02 por cada eje) que consideren las edificaciones existentes, de corresponder, y los perfiles longitudinales de cada lado perimetral del terreno a intervenir indicando los anchos de vías y las interferencias existentes
- Reporte de post-proceso de Línea Base GPS Diferencial, las Fichas de Valores de los 02 puntos de control geodésico y de la ERP Base de Orden "0" del Instituto Geográfico Nacional, el cálculo de la poligonal de apoyo.
- Libreta de campo, en Excel, con el cálculo de la nivelación geométrica de los Puntos de Control de la Poligonal Principal Topográfica.
- Certificado de calibración de los equipos topográficos y geodésicos empleados.
- Un (01) CD con el Informe Técnico Topográfico (en Word y Excel), con la data topográfica en formato csv y dwg, sistema de proyección de coordenadas UTM y en el Sistema Geocéntrico WGS84 Oficial y PSAD56.
- Copia de Puntos Geodésicos de cota de BM oficial (IGN), de corresponder.
- Partida Registral del Terreno.
- Puntos topográficos en formato Excel (archivo digital), nivelación Topográfica desde el punto de cota fija (BM oficial) a los BMs.
- BMs de la zona estudiada (monumentar BMs, cada BM deberá llevar inscrita la cota nivelada).
- Planta General del Hospital.



-11-

- Plot Plan.
- Cortes Generales del Hospital.
- Elevaciones Generales del Hospital.
- Planos del levantamiento arquitectónico:
- Plantas de distribución interna de cada edificación, por piso.
- Secciones o Cortes de las edificaciones.
- Fachadas o Elevaciones de las edificaciones.
- Plantas de techos de cada edificación.
- Cuadro General de Áreas por zonas, edificios y plantas.
- Constancia de visita del profesional responsable, visada por algún representante del establecimiento de salud.
- Copia simple del certificado de habilidad profesional.

Además, se debe considerar lo siguiente:

- La escala de los planos establecidas de acuerdo a las Normas Técnicas Nacionales y en formato adecuado a escalas: 1/500; 1/1,000; 1/2,500; 1/5,000 o 1/10,000 según corresponda.
- Los planos emplearán el membrete que será alcanzado, en su oportunidad, por el área usuaria del Gobierno Regional Puno.
- Los planos estarán firmados por el profesional encargado proveedor del servicio, con colegiatura y habilitación profesional vigente; y presentados en formatos A3, A2, A1 o A0, doblados en A4.
- Los planos deben presentarse en el Datum Oficial WGS84 y PSAD56, proyección UTM.



21. CONSIDERACIONES GENERALES

EL CONSULTOR podrá evaluar y verificar previamente la información y documentación de los estudios antes mencionados en los presentes términos de referencia, con el fin de complementarla de ser el caso y utilizarla en la elaboración de la presente consultoría. Asimismo, EL CONSULTOR al elaborar su propuesta económica deberá prevenir cualquier contingencia para realizar cualquier ensayo o estudio, siendo su responsabilidad las consideraciones tomadas.

Asimismo, EL CONSULTOR deberá elaborar un Informe Situacional; que acompañará al entregable N° 01; conteniendo además de lo indicado anteriormente:

- Resultado de la inspección integral del terreno y la verificación in situ de las características del mismo.

- Informe de conformidad de los estudios preliminares entregados de ser el caso.

En el caso de que EL CONSULTOR tenga necesidad de realizar nuevos estudios preliminares complementarios en la zona, se deberán de realizar conforme a las normas correspondientes indicadas en normativa vigente aplicable. La realización de estos estudios no altera el monto del contrato ni el plazo de entrega de los entregables.

LA ENTIDAD brindará facilidades de acceso a lugares y a personas relacionadas con el desarrollo del Proyecto.

21.1. CONSIDERACIONES REFERIDAS AL ESTUDIO DE IMPACTO AMBIENTAL

La elaboración del Estudio de Impacto Ambiental, según la clasificación otorgada por la Dirección General de Salud Ambiental (DIGESA), estará a cargo del CONSULTOR:



- 70 -

El CONSULTOR realizará el Estudio de Impacto Ambiental semidetallado en el marco de la ley del SEIA y su Reglamento, así como los requisitos establecidos en el TUPA de la DIGESA y sus posibles variaciones; asimismo efectuará las gestiones necesarias para la aprobación del Estudio de Impacto Ambiental, ante la entidad competente.

Cabe precisar que el estudio de Impacto Ambiental, deberá incluir la evaluación ambiental de la infraestructura de Contingencia. La evaluación ambiental y Plan de Manejo de la infraestructura de Contingencia integrará el Estudio de Impacto Ambiental; sin embargo, la entrega del instrumento de gestión ambiental se presentará de manera paralelo del expediente técnico de la contingencia considerando que su ejecución será previa a la ejecución del proyecto principal.

El estudio de Impacto Ambiental deberá considerar como mínimo los siguientes contenidos y capítulos:

I. Resumen Ejecutivo

- Deberá realizar un Resumen Técnico, considerando todas las consideraciones referidas.

II. Aspectos Generales del Proyecto (principal)

- Introducción
- Generalidades
- Los antecedentes generales del proyecto, indicando su nombre, la identificación legal y administrativa del proponente.
- Objetivos del EIA - SD
- Beneficiarios del proyecto
- Datos generales del titular del proyecto y de la entidad autorizada para la elaboración del desarrollo del EIA-SD
- Marco de referencia legal y administrativo, especificando los aspectos legales y administrativos de carácter ambiental que tienen relación directa con el proyecto, especialmente aquellos relacionados con la protección del ambiente, la conservación de los recursos naturales e histórico – culturales, el cumplimiento de normas de calidad ambiental y la obtención de permisos para uso de recursos naturales, entre otros.



III. Descripción del proyecto (principal)

- El objetivo y justificación del proyecto.
- La localización geográfica y política del proyecto en coordenadas UTM WGS 84, refrendado con cartografía a escala apropiada.
- Descripción secuencial de las distintas etapas del proyecto precisando su respectivo cronograma.
- Características del proyecto, evaluando y estableciendo su área de influencia (directa e indirecta) en función de los impactos ambientales potenciales que se generarán en todas las fases del proyecto.
- El tiempo de vida útil del proyecto y monto estimado de la inversión.
- Descripción de la etapa de levantamiento de información sobre las características del terreno, incluyendo las acciones empleadas para la recolección de datos utilizados para el diseño de ingeniería del proyecto.
- Diagnóstico Ambiental: Identificación de la problemática ambiental del área de influencia del proyecto con la participación de los principales actores como: Sociedad Civil Organizada, Gobierno Local, Gobierno Regional, DIRESA incluso empresas privadas. Los temas a abordar son:
 - Problema de residuos líquidos
 - Problema de residuos sólidos
 - Contaminación del aire



-69-

- Contaminación por ruidos
 - Arias verdes
 - Entre otros
(Fotos, aportes de cada participante, fotografías, etc.)
- h) A nivel de infraestructura actual y proyectada: Evaluar minuciosamente la situación actual de los siguientes puntos:
- Gestión y Manejo de Residuos Sólidos por cada tipo (común, biocontaminados, especiales de los últimos 3 años) y (acondicionamiento, Segregación, almacén inicial, transporte interno, almacenamiento intermedio, almacenamiento central, tratamiento, transporte externo y disposición final) por cada tipo y fase, incluso de sus redes y/o área de influencia directa
 - Programas de capacitación Ambiental.
 - Aspecto de Bioseguridad (¿existe comité?, ¿cómo funciona? ¿Cuáles son los logros o limitaciones?, etc.)
 - Gestión y Manejo de Residuos líquidos (¿existe pre tratamiento antes de derivar al desagüe?, ¿hay trampas de grasa?, ¿dónde?, ¿realizan algún manejo de los reactivos antes de derivar al desagüe?, etc.
 - Áreas verdes: especies, cantidad, áreas que ocupa, zonas de cultivo ubicados en el área de influencia directa e indirecta.
- i) Mapear y analizar los puntos críticos (zonas de riesgo, acumulaciones de residuos sólidos, grifos, botaderos) en la zona de influencia. La información señalada, servirá como línea de base para plantear las mejoras ambientales necesarias durante todas las fases del proyecto
- j) Descripción de la etapa de construcción para todas las especialidades (estructuras, arquitectura, sanitarias, eléctrica, mecánica, equipamiento, etc.), indicando las memorias descriptivas y requerimientos del número de materiales, maquinarias, equipos, campamentos, personal y requerimientos logísticos que sean necesarios; así como las vías de acceso para acceder al emplazamiento.
- k) Descripción de la infraestructura para el manejo de residuos sólidos (almacén temporal, almacén central, área de tratamiento, equipos para el manejo), el diseño de la infraestructura y el equipo de tratamiento de residuos, deberá realizarse considerando los criterios ambientales a fin de garantizar la sostenibilidad ambiental durante la vida útil.
- l) Descripción de la etapa de operación y mantenimiento, detallando las diferentes fases del proceso de producción. Los recursos naturales, las materias primas, los insumos químicos, entre otros, que se utilizaran en el proceso de operación; su origen, características y peligrosidad, así como las medidas de control para su transporte, almacenamiento y manejo, la cantidad de producción diaria, mensual, anual de productos terminados e intermedios
- m) Características de los efluentes, emisiones y residuos sólidos generados en cada fase del proyecto.
- n) Determinar la cantidad de personal, los requerimientos logísticos y las vías de acceso, entre otros.
- o) Descripción de la etapa de abandono o cierre, incluyendo las acciones generales que implementará el usuario del proyecto.



IV. Línea de Base (principal)

Este aspecto debe contener las características del área o lugar donde se ejecutará el proyecto, precisando la delimitación de las áreas de influencia

- 68 -

directa e indirecta, incluyendo los siguientes elementos, sólo en la medida que sean afectados por el proyecto:

- La descripción de la ubicación, extensión y emplazamiento del proyecto, identificando y definiendo su área de influencia directa e indirecta, considerando el estudio de macro y micro localización, así como la ubicación con relación a un área natural protegida y/o su zona de amortiguamiento, de ser el caso.
- Describir las características del área donde se ejecutará el proyecto, precisando la delimitación de las áreas de influencia directa e indirecta, incluyendo los siguientes elementos, sólo en la medida que sean afectados por el proyecto:
- Descripción del medio físico, en cuanto a sus características y dinámica, incluyendo como mínimo los siguientes aspectos:
 - Línea de base física. - Descripción de los componentes físicos del Proyecto:
 - Meteorología, Clima y zonas de vida
 - Geología, Geomorfología y fisiografía.
 - Hidrografía, Hidrológica, Hidrogeología y Balance Hídrico.
 - Suelo, capacidad de uso mayor de las tierras y uso actual de los suelos.
 - Calidad del aire, ruido, suelo y agua.
 - Otras actividades existentes en el área del proyecto.

Cada uno de los componentes citados deberá estar representados en mapas temáticos debidamente georreferenciados y a una escala adecuada.

- Descripción del medio biológico, en cuanto a sus características y dinámica. Incluir cuando sea necesario y de acuerdo a las condiciones y envergadura del proyecto, los siguientes aspectos:
 - Diversidad biológica y sus componentes (área de influencia directa e indirecta)
 - Flora y Fauna indicando su abundancia, distribución, estado de conservación según los listados nacionales de especies en peligro y grado de endemismo.
 - Áreas Naturales Protegidas o zonas de amortiguamiento
 - Las unidades paisajísticas en el área del proyecto
 - Aspectos o factores que amenazan la conservación de los hábitats o ecosistemas identificado
 - Certificación de ubicación de un punto, línea o polígono relacionados con áreas naturales protegidas y zona de amortiguamiento, emitida por el SERNANP. Cuando el proyecto este localizado dentro de un área natural protegida por el Estado o en su zona de amortiguamiento, debe presentar la opinión técnica favorable del SERNANP.
- Descripción y caracterización del aspecto social, económico, cultural, y antropológico de la población ubicada en el área de influencia del proyecto. Además, incluir:
 - Índices demográficos, sociales, salud, educación, económicos, de ocupación laboral y otros similares (INEI).
 - Servicios, infraestructura básica y actividades principales (INEI)
- Identificación de los aspectos de vulnerabilidad y peligros de origen natural o antropogénico asociados al área de influencia del proyecto.
- Elaboración de la cartografía general (mapas de ubicación, temáticos, entre otros); y diagramas relevantes de la línea base relacionada con el proyecto.



- (7)

- Evaluación y descripción de restos arqueológicos, históricos y culturales en el área de influencia del proyecto. Asimismo, gestionar el CIRA ante la DDC de la Cajamarca.

V. Plan de Participación Ciudadana

Presentar los resultados debidamente sustentados del desarrollo del Plan de Participación Ciudadana, donde se evidencie las estrategias, acciones y mecanismos de involucramiento y participación de las autoridades (población y entidades representativas de la sociedad civil debidamente organizadas), en las diferentes etapas de elaboración del EIA-SD. El cual deberá estar elaborado tomando en consideración las disposiciones establecidas en las normas sectoriales y el Título IV del D. S. N° 002-2009-MINAM, según corresponda.

VI. Caracterización de Impacto Ambiental (principal)

Tomar en consideración la identificación y caracterización de los impactos ambientales, así como los riesgos a la salud humana y los riesgos ambientales del proyecto, en todas sus fases y durante todo su periodo de duración.

Identificar, evaluar, valorar y jerarquizar los impactos ambientales positivos y negativos que se generarán, así como los riesgos inducidos derivados de la planificación, construcción, operación, mantenimiento y cierre del proyecto, utilizando para ello las metodologías de evaluación aceptadas internacionalmente, debiendo cumplir:

- Analizar de la situación ambiental determinada en la línea base, comparándola con las transformaciones esperadas en el ambiente, producto de la implementación del proyecto.
- Prevenir los impactos directos, indirectos, acumulativos y sinérgicos, y se evalúen los riesgos inducidos que se podrían generar y presentar sobre los componentes ambientales, sociales y culturales, así como la salud de las personas
- Utilizar variables representativas para identificar los impactos ambientales, justificando la escala, el nivel de resolución y el volumen de los datos, la replicabilidad de la información mediante el uso de modelamientos matemáticos para la determinación de impactos negativos y positivos, y la definición de umbrales de dichos impactos.
- Valoración de Impacto ambientales, en función a los criterios establecidos en el reglamento de la Ley del sistema Nacional de Impacto Ambiental
- Considerar los Estándares de Calidad Ambiental (ECA) y los Límites Máximos Permisibles (LMP) vigentes (calidad de aire, calidad de suelo, agua de ser necesario y presión sonora), entre otros, cuyos ensayos deberán ser realizados en un laboratorio acreditado por INACAL

Nota: La identificación y valoración de los impactos ambientales debe realizarse tomando en cuenta lo siguiente: medio físico, medio biológico, medio social, económico y cultural, inserción en algún plan de ordenamiento territorial o un área bajo protección oficial, caracterización del área de influencia en relación a la infraestructura existente, potencialidad de las tierras y uso actual de suelo, paisaje y los aspectos turísticos, entre otros

VII. Estrategia de Manejo Ambiental (principal)

266

- a) Desarrollo del Plan de manejo ambiental (manejo y gestión de residuos sólidos en todo el ciclo del proyecto: preconstrucción, construcción, cierre de obra, operación y cierre del proyecto), que identifique y caracterice todas las medidas que se realizará para prevenir, mitigar y/o corregir los impactos ambientales identificados. En este punto, deberá incluir procedimientos para minimización, reciclaje, reúso y valorización de los residuos en todas las fases del proyecto.
- b) Desarrollo del plan de bioseguridad y salud en el trabajo (para la fase de construcción y operación)
- c) Desarrollo del Plan de vigilancia ambiental, que incluya los mecanismos de implementación del sistema de vigilancia ambiental y la asignación de responsabilidades específicas para asegurar el cumplimiento de las medidas contenidas en el Plan de manejo ambiental, considerando la evaluación de su eficiencia y eficacia mediante indicadores de desempeño. Asimismo, este Plan incluirá el Programa de monitoreo ambiental, el cual señalará las acciones de monitoreo para el cumplimiento de los límites máximos permisibles u otros establecidos en las normas nacionales vigentes o normas de nivel internacional.
- d) Desarrollo del Plan de contingencias, que considere las medidas para la gestión de riesgos y respuesta a los eventuales accidentes que afecten a la salud, ambiente, e infraestructura, y para las etapas de construcción, operación, mantenimiento y cierre o abandono, si este último procediese.
- e) Desarrollo del Plan de abandono o cierre, conteniendo las acciones a realizar, cuando se termine el proyecto, en cada una de sus etapas, de manera de que el ámbito del proyecto y su área de influencia queden en condiciones similares a las que se tuvo antes del inicio del proyecto. Este plan se efectuará de acuerdo a las características del proyecto.
- f) Elaboración del cronograma y presupuesto para la implementación de la Estrategia de Manejo Ambiental.
- g) Un cuadro resumen conteniendo los compromisos ambientales señalados en los Planes establecidos en la Estrategia de Manejo Ambiental, así como la identificación del responsable y los costos asociados.



ANEXOS

Cartografía y Mapas en coordenadas UTM WGS 84 del lugar de emplazamiento de la acción señalando el área de influencia, la escala y la simbología adecuada para una correcta interpretación; copia de los resultados de análisis de los ensayos emitidos por el laboratorio acreditado por INACAL para los parámetros de calidad de aire, suelo y agua; Hojas de cálculos realizados para el dimensionamiento de manejo de rr,ss, valorización de impactos; fotografías, videos, etc. Asimismo, deberá anexar la factibilidad de agua, desagüe, luz, telefonía, habilitación urbana, permiso de disposición de disposición de rr.ss. debiendo incluir en la evaluación ambiental de los citados puntos conexos al proyecto.

Cabe precisar que el Estudio de Impacto Ambiental se debe desarrollar siguiendo lo dispuesto en las Normas vigentes y sus modificatorias. Asimismo, el Estudio de Impacto Ambiental debe realizarse de acuerdo a la clasificación ambiental otorgada por la DIGESA.

En la elaboración del estudio de Impacto ambiental y en el plan de mitigación se debe asegurar el cumplimiento de las siguientes Normas Vigentes sobre impacto ambiental para infraestructura hospitalaria:

- Ley General del Ambiente. Ley 28611 (15/10/05).
- Ley del Sistema Nacional de Evaluación del Impacto Ambiental. Ley 27446, modificado por Decreto Legislativo 1078.



-65-

- Reglamento de la Ley del Sistema Nacional de Evaluación del Impacto Ambiental.
- Decreto Supremo 019-2009-MINAM (25/09/09).
- Ley de Presupuesto del Sector Público para el año fiscal 2009. Ley 29289, modificado por Decreto de Urgencia 017-2009-EF.
- Medidas de Ecoeficiencia para el Sector Público. Decreto Supremo 009-2009 MINAM (15/05/09)
- Guía de eco eficiencia para instituciones del sector público (MINAM. Junio 2009) Ley de promoción del uso eficiente de la energía. Ley 27345 (08/09/00) Reglamento de la Ley 27345. Decreto Supremo 053-2007-EM (23/10/07)
- Decreto Supremo 034-2008- EM (19/06/08), medidas para el ahorro de energía en el Sector Público
- Modifican el Código Nacional de Electricidad – Utilización. RM 175-2008 MEM/DM
- Decreto Legislativo N° 1278, se aprueba la Ley de Gestión Integral de Residuos Sólidos
- Decreto Supremo N° 014-2017-MINAM que aprueba el Reglamento del Decreto Legislativo N° 1278, Decreto Legislativo que aprueba la Ley de Gestión Integral de Residuos Sólidos
- RM N° 554-2012/MINSA: Norma Técnica de Salud de Gestión y Manejo de Residuos Sólidos en Establecimientos de Salud y Servicios Médicos de Apoyo
- Resolución Ministerial 217-2004/MINSA. (25/02/2004)
- Reglamento Nacional de Edificaciones. Decreto Supremo 011-2006-VIVIENDA (08/06/06).
 - Decreto Supremo N° 044-98-PCM. Reglamento Nacional para la Aprobación de Estándares de Calidad Ambiental y Límites Máximos Permisibles.
 - Decreto Supremo N° 015-2015-MINAM, que aprueba la modificación de los Estándares Nacionales de Calidad Ambiental para Agua y establecen disposiciones complementarias para su aplicación.
 - Decreto Supremo N° 003-2017-MINAM que aprueba los Estándares de Calidad Ambiental (ECA) para Aire y establecen Disposiciones Complementarias
 - Decreto Supremo N° 004-2017-Minam, que aprueba los Estándares de Calidad Ambiental (ECA) para Agua y establecen Disposiciones Complementarias referidos a cambios de parámetros microbiológicos y parasitológicos.
 - D. S N° 085-2003-PCM. 24/10 2003. "Reglamento de Estándares Nacionales de Calidad Ambiental para Ruido".
 - Decreto Supremo N° 0011-2017-MINAM, se aprobaron los Estándares de Calidad Ambiental (ECA) para suelo
 - Decreto Supremo N° 002-2014-MINAM, se aprobaron disposiciones complementarias para la aplicación de los Estándares de Calidad Ambiental (ECA) para suelo.
 - Resolución Ministerial N° 554-2012/MINSA aprueba la norma Gestión y Manejo de Residuos Sólidos de Establecimientos de Salud y Servicios Médicos de Apoyo
 - Decreto Supremo N° 003-2013-Vivienda, que aprueba el Reglamento para la Gestión y Manejo de los de Residuos de las Actividades de la Construcción y Demolición.



-64-

La presente consultoría incluye los trámites para la Certificación Ambiental del Estudio de Impacto Ambiental que de acuerdo a la Resolución de Clasificación Ambiental corresponde Categoría II. Es de precisar que la revisión del Estudio de Impacto Ambiental, será en forma escalonada debiendo cada entregable contener la siguiente estructura:

21.2. REFERIDO AL ESTUDIO DE IMPACTO VIAL

El Estudio debe contener como mínimo:

- Resumen Ejecutivo
- Memoria Descriptiva
- Aspectos Generales del Proyecto, su entorno urbano y vial, área de influencia.
- Situación actual del área donde se desarrollará el proyecto.
- Descripción de las actividades a desarrollarse.
- Cuadro de áreas.
- Determinación y localización del número de estacionamientos según tipo de vehículo.
- Descripción del sistema de control de acceso vehicular.
- Descripción de las operaciones abastecimiento, eliminación de residuos sólidos, ingreso de pacientes ambulatorios y de emergencias.
- Diagnostico Urbano de Área de Influencia.
- Determinación del Área de Influencia.
- Usos de suelo.
- Infraestructura vial y mobiliario urbano.
- Valor estimado de la obra.



Información de proyectos futuros que inciden en la vialidad de la zona.

Estudio de Tránsito y transporte, con datos de campo de una antigüedad no mayor a seis (6) meses, tomados en periodos de desarrollo regular de actividades y en periodos críticos, en el área de influencia.

- Impacto Vial del Proyecto, escenario actual y futuro.
- Hipótesis de Impactos Negativos
- Descripción, evaluación y análisis del tránsito vehicular y peatonal en el área de influencia.
- Análisis de colas y operación interna.
- Análisis de los posibles impactos viales en las temporadas de mayor actividad del proyecto y en periodos críticos del área de influencia.
- Desarrollo de la propuesta de Mitigación en el área de influencia con sus correspondientes obras, instalaciones o medidas de mitigación.
- Área de Influencia inmediata.
- Área de Influencia primaria.
- Área de Influencia secundaria.



Relación de Planos

- Plano de Ubicación y delimitación del área de influencia inmediata a estudiar, con cuadro comparativo de parámetros normativos y los utilizados por el proyecto.
- Planos de rutas de accesos y salida, tanto vehicular como peatonal a escala 1:500.

63

- Fotografías de la zona, con plano referencial para ubicación de cada toma.
- Plano topográfico de la situación actual incluyendo: usos de suelo, mobiliario, sentidos de circulación, señalización, dentro de un radio de 100 m. sobre las vías alrededor del lote, debidamente acotado. Escala adecuada acorde a la dimensión del lote, presentado en formato A1 y en escala conocida.
- Plano de distribución del proyecto a escala adecuada, dependiendo de la dimensión del lote, presentado en formato A1 y en escala conocida, en el que se incluya la totalidad de las vías perimétricas.
- Plano de Mitigación de impactos negativos detallando el área de intervención en señalización y obras sobre la vía pública, a ser ejecutadas a cargo del promotor del proyecto, conteniendo además la distribución final del proyecto, ubicación de accesos y mecanismos de control, vías de circulación internas y cuadro síntesis codificando las obras de mitigación de impactos; a escala adecuada, acorde a la dimensión del lote, presentado en formatos A1 y en escala conocida.

Plan de Monitoreo durante el funcionamiento del proyecto, según indicadores, a los tres meses y al año de iniciada la operatividad del local de salud.

22. CONSIDERACIONES ESPECÍFICAS PARA LA ELABORACIÓN DEL EXPEDIENTE TÉCNICO O ESTUDIO EQUIVALENTE DEL PROYECTO.

Las presentes consideraciones específicas están referidas a la elaboración del Anteproyecto del Proyecto "MEJORAMIENTO Y AMPLIACION DEL SERVICIO DE ATENCIÓN DE SALUD BÁSICOS EN CHUPA - CHUPA DISTRITO DE CHUPA DE LA PROVINCIA DE AZANGARO DEL DEPARTAMENTO DE PUNO".

El anteproyecto se elaborará sobre la base de las pautas y condicionantes establecidas en el Estudio de Pre inversión con código único de inversión CUI: N° 2578405 declarado viable, adjunto a los presentes Términos de Referencia; así como, en los Estudios Preliminares, el Certificado de Parámetros Urbanísticos y Edificatorios y las factibilidades de servicios, y la normatividad vigente.

Para la elaboración del Anteproyecto EL CONSULTOR deberá tener en cuenta lo siguiente:

- Las Normas y Reglamentos señalados en los presentes Términos de Referencia; así como, las normas y leyes vigentes que, sobre el tema y otras por cada especialidad, sean necesarias.
- Las condicionantes de diseño en general (Parámetros Urbanísticos y Edificatorios: retiros, área libre, coeficiente de edificación, alturas de edificación autorizadas, vías colindantes y secciones de las misma, entre otros; colindancias, volumetrías, elevaciones y fachadas; relación funcional; circulación y flujos de personal, material, residuos contaminantes; seguridad particular interna y externa; obras exteriores, entre otras).
- Las características urbano - arquitectónicas, estructurales, funcionales y otras, que permitan una respuesta óptima y que la propuesta arquitectónica sea un hito en la zona.

El proyecto deberá guardar armonía con el espacio urbano y respetará las características y tipología arquitectónica en cuanto a su volumetría y diseño a fin de preservar la identidad arquitectónica propia de la tradición y patrimonio cultural.



-62-

- La posibilidad de un futuro crecimiento de su infraestructura. En el desarrollo y ejecución del presente Proyecto de Inversión se contemplará sólo esta posibilidad a nivel de área libre reglamentaria.
- La articulación de las diferentes unidades funcionales, de modo tal que ofrezcan un uso racional del suelo y una relación lógica.
- Los conceptos de diseño universal e inclusión de las personas con discapacidad en el desarrollo integral de la propuesta arquitectónica.
- Las Características y condicionantes para el dimensionamiento de ambientes, de modo tal que alberguen los equipos señalados en el Estudio de Preinversión y que involucren zonas complementarias. Los ambientes no se limitarán a las dimensiones mínimas requeridas por los fabricantes. El proyectista deberá contar con la información de las preinstalaciones para el desarrollo de su propuesta arquitectónica.
- La participación de las diferentes especialidades, a fin de definir en forma concordada y compatibilizada el partido arquitectónico. Los proyectistas deberán contemplar y definir en el anteproyecto, el suministro de energía eléctrica normal y el de emergencia y las redes generales para las instalaciones eléctricas, de comunicaciones, mecánicas y sanitarias.

Asimismo, el punto de alimentación eléctrica y de comunicaciones, sub estación, tableros eléctricos; el punto de alimentación de agua desde la red pública, el lugar de almacenamiento, punto de evacuación de desagües, ductos y montantes y afines para cada una de las instalaciones.

- Que los ambientes y espacios, sean los necesarios y suficientes para la instalación de los equipos, la ubicación de las plantas de tratamiento, grupo electrógeno y afines.
- La propuesta arquitectónica deberá reflejar, el manejo de controles de bioseguridad y el respeto al paciente.
- Las zonas de espera deberán ofrecer, iluminación y ventilación natural de preferencia; en lo posible evitar la ubicación de zonas de espera en corredores, a menos que se definan espacialmente y totalmente diferenciadas.
- Los sistemas constructivos a proponer deberán ser factibles de ejecutar, mostrando vigencia tecnológica, susceptibles además al mantenimiento efectivo.
- Energía Renovable, se deberá considerar como criterio de diseño de acuerdo a la factibilidad y norma vigente el uso de energía renovable (Celdas solares y/o fotovoltaicas y/o eólica) y el uso eficiente de la energía en los sistemas de iluminación (interior y exterior), climatización, ventilación y producción de agua caliente, entre otros. La factibilidad de uso se determinará de acuerdo al requerimiento del establecimiento de salud, pudiendo hacer uso del sistema de energías renovables a través de un diseño eficiente y adaptable a las condiciones de su entorno y teniendo en cuenta la Norma Técnica de Salud y el Nivel de Atención.
- La factibilidad y punto de diseño de servicios de energía eléctrica, comunicaciones, agua y desagüe (de ser necesario), Gas, Petróleo, etc.
- La programación de reuniones de coordinación, seguimiento, control de avance y control de rendimiento (plasmada en un diagrama Gantt), con LA SUPERVISIÓN designada para tal fin; así como, con los profesionales de la Oficina de Estudios Definitivos de la ENTIDAD, que tienen a su cargo la aprobación de los Entregables.

22.1. RESPONSABILIDADES DEL CONSULTOR EN LA ELABORACIÓN DEL EXPEDIENTE TÉCNICO O ESTUDIO EQUIVALENTE DEL PROYECTO.

- Elaborar los documentos técnicos necesarios.
- Complementar, contrastar y compatibilizar la información de todas las especialidades (arquitectura, estructuras, instalaciones sanitarias,



-61

instalaciones eléctricas, instalaciones mecánicas, equipamiento, comunicaciones y seguridad) para lograr los objetivos del Expediente Técnico de Obra y Equipamiento.

- Coordinar semanalmente la ejecución del estudio con LA SUPERVISIÓN del Proyecto.
- EL POSTOR debe considerar dentro de su propuesta la gestión por las aprobaciones y autorizaciones de las Entidades que deban opinar sobre el Proyecto.
- En caso EL CONSULTOR solicite ampliaciones de plazo y/o adicionales y/o deductivos y/o cualquier solicitud de modificación de las cláusulas contractuales, deberá solicitarlo a LA ENTIDAD dentro de los plazos de ley. Posteriormente LA ENTIDAD solicitará la opinión técnica de LA SUPERVISIÓN, la cual deberá pronunciarse en un máximo (3) días calendario, a fin de que LA ENTIDAD emita respuesta a la solicitud EL CONSULTOR dentro de los plazos de Ley.
- Todas las consultas técnicas relacionadas al proyecto, deberán ser realizadas a LA SUPERVISIÓN con copia de LA ENTIDAD.

22.2. FUENTES DE INFORMACIÓN

En los apéndices que forman parte de los presentes Términos de Referencia, se proporciona a EL CONSULTOR copia del Estudio de Preinversión a nivel de Perfil declarado viable. Asimismo, LA ENTIDAD brindará, dentro de sus posibilidades y facultades, facilidades de acceso a lugares y a funcionarios relacionados con el desarrollo del Proyecto.



22.3. CONSIDERACIONES REFERIDAS A CADA ESPECIALIDAD

22.3.1. REFERIDAS A ARQUITECTURA

La propuesta arquitectónica deberá ser diseñada, preferentemente, por bloques de Unidades Productoras de Servicios (UPS), de tal manera que estos se ejecuten en forma simultánea, por diferentes frentes. El anteproyecto deberá contemplar todos los criterios y requisitos mínimos de diseño arquitectónico establecidos en la Norma A.010, Norma A.050, Norma A.120 del Reglamento Nacional de Edificaciones y otras que EL CONSULTOR por su experiencia juzgue necesarias implementar previo sustento técnico.



La edificación deberá cumplir con los requisitos de seguridad y prevención de siniestros fijados en la Norma A.130 donde sea posible el uso de tabiquería seca del Reglamento Nacional de Edificaciones. El criterio de vulnerabilidad en los aspectos arquitectónicos deberá ser considerado como un criterio de diseño básico, coordinado estrechamente entre el especialista de arquitectura y el de seguridad con todos los especialistas.

La tabiquería seca en el interior de las áreas: Se permitirá su uso, siempre y cuando se elijan materiales que ofrezcan resistencia a los agentes físicos y mecánicos así mismo sea diseñada teniendo en cuenta las consideraciones de seguridad contra el fuego en ambientes compartimentados y otros donde la norma lo exige. Se deberán considerar las recomendaciones del fabricante (tomando en cuenta instalaciones sanitarias, eléctricas, mecánicas, enchapes, refuerzos, aislamientos, etc.)

El cerramiento y la cobertura deberán ser planteados por EL CONSULTOR; así como el diseño de las obras exteriores, considerando el clima. La cobertura deberá estar preparada para soportar y descargar las aguas pluviales. No se aceptará el uso de materiales de poca duración y poca resistencia al clima.

EL CONSULTOR deberá tener en cuenta las condicionantes ambientales y climatológicas, las condiciones apropiadas de temperatura, así como la utilización de materiales de primera calidad con innovación tecnológica que permitan dar confort térmico, facilidad y optimización de costos de mantenimiento y que respondan a las condicionantes funcionales.

El proyectista hará uso de sistemas constructivos y materiales modernos que cumplan con los estándares de acabados en infraestructura, que LA ENTIDAD aplica, caso contrario EL CONSULTOR los propondrá debidamente sustentados, poniéndolos a consideración de LA ENTIDAD para su aprobación.

22.3.2. REFERIDAS A ESTRUCTURAS

EL CONSULTOR deberá respetar lo indicado en las normas técnicas vigentes de construcción y los títulos, normas del RNE. El anteproyecto estructural en su conjunto se desarrollará tomando en cuenta el análisis previo en coordinación con los profesionales de todas las especialidades, a fin de definir la estructura de manera concordada, el Estudio de Mecánica de Suelos y el Levantamiento Topográfico elaborados por EL CONSULTOR, la Vulnerabilidad sísmica, del componente estructural, entre otros criterios de estructuración especializada para locales de salud.

Para el caso de líneas vitales se coordinará con los proyectistas de las instalaciones de los sistemas eléctricos, mecánicos, gases y de los sistemas de agua y desagüe, entre otros, considerando de ser el caso, el diseño de depósitos, reservorios, bombas, redes y equipos que fuesen necesarios para asegurar el buen abastecimiento y suministro de servicios en las áreas críticas.

Realizar la evaluación estructura de la infraestructura a utilizar como plan de contingencia



22.3.3. REFERIDAS A SEGURIDAD, EVACUACIÓN EN DEFENSA CIVIL Y GESTION DE RIESGOS

La edificación deberá cumplir con los requisitos de seguridad y prevención de siniestros fijados en la Norma A.130 del Reglamento Nacional de Edificaciones.

La edificación deberá cumplir con los requisitos de seguridad y prevención de siniestros fijados en la Norma A.130 del Reglamento Nacional de Edificaciones. Las edificaciones de acuerdo con su uso y número de ocupantes deben cumplir con los requisitos de seguridad y prevención de siniestros que tienen como objetivo salvaguardar las vidas humanas y preservar patrimonio y la continuidad de la edificación.

I. FINALIDAD

-59-

Precisar y uniformizar los criterios que deben ser tomados en cuenta por EL CONSULTOR para la implementación de la gestión de riesgos en la planificación de la ejecución de obras, definidas por LA ENTIDAD; a fin de incrementar la eficiencia de la inversión de la obra.

II. OBJETO

Establecer disposiciones complementarias para la aplicación de las normas referidas a la identificación y asignación de riesgos previsibles de ocurrir durante la planificación de la ejecución del contrato de obra.

III. DISPOSICIONES GENERALES

- Durante la ejecución de la obra, la Entidad a través del inspector o supervisor, según corresponda, debe realizar la debida y oportuna administración de riesgos durante todo el plazo de la obra.
- El residente de la obra, así como el inspector o supervisor, según corresponda, deben evaluar permanentemente el desarrollo de la administración de riesgos, debiendo anotar los resultados en el cuaderno de obra, cuando menos, con periodicidad semanal, precisando sus efectos y los hitos afectados o no cumplidos de ser el caso.

IV. DISPOSICIONES ESPECÍFICAS

EL CONSULTOR deberá desarrollar el plan de Gestión de Riesgos en la Planificación de la Ejecución de Obras, teniendo en consideración los alcances, procedimientos y formatos establecidos en la Directiva N° 012-2017-OSCE/CD 'Gestión de Riesgos en la Planificación de la Ejecución de Obras', aprobada con Resolución N° 14-2017-OSCE/CD, modificada con Resolución N° 18-2017-OSCE/CD, conforme a las siguientes consideraciones:

El enfoque integral de gestión de riesgos debe contemplar, por lo menos, los siguientes procesos:



Identificación de los Riesgos

Durante la elaboración del expediente técnico se deben identificar los riesgos previsibles que puedan ocurrir durante la ejecución de la obra, teniendo en cuenta las características particulares de la obra y las condiciones del lugar de su ejecución.

A continuación, se listan algunos riesgos que pueden ser identificados al elaborar el expediente técnico:

- Riesgo de errores o deficiencias en el diseño que repercutan en el costo o la calidad de la infraestructura, nivel de servicio y/o puedan provocar retrasos en la ejecución de la obra.
- Riesgo de construcción que generan sobrecostos y/o sobreplazos durante el periodo de construcción, los cuales se pueden originar por diferentes causas que abarcan aspectos técnicos, ambientales o regulatorios y decisiones adoptadas por las partes.
- Riesgo de expropiación de terrenos de que el encarecimiento o la no disponibilidad del predio donde construir la infraestructura



- provoquen retrasos en el comienzo de las obras y sobrecostos en la ejecución de las mismas.
4. Riesgo geológico / geotécnico que se identifica con diferencias en las condiciones del medio o del proceso geológico sobre lo previsto en los estudios de la fase de formulación y/o estructuración que redunde en sobrecostos o ampliación de plazos de construcción de la infraestructura.
 5. Riesgo de interferencias / servicios afectados que se traduce en la posibilidad de sobrecostos y/o sobreplazos de construcción por una deficiente identificación y cuantificación de las interferencias o servicios afectados.
 6. Riesgo ambiental relacionado con el riesgo de incumplimiento de la normativa ambiental y de las medidas correctoras definidas en la aprobación de los estudios ambientales.
 7. Riesgo arqueológico que se traduce en hallazgos de restos arqueológicos significativos que generen la interrupción del normal desarrollo de las obras de acuerdo a los plazos establecidos en el contrato o sobrecostos en la ejecución de las mismas.
 8. Riesgo de obtención de permisos y licencias derivado de la no obtención de alguno de los permisos y licencias que deben ser expedidas por las instituciones u organismos públicos distintos a la Entidad contratante y que es necesario obtener por parte de ésta antes del inicio de las obras de construcción.
 9. Riesgos derivados de eventos de fuerza mayor o caso fortuito, cuyas causas no resultarían imputables a ninguna de las partes.
 10. Riesgos regulatorios o normativos de implementar las modificaciones normativas pertinentes que sean de aplicación pudiendo estas modificaciones generar impacto en costo o en plazo de la obra.
 11. Riesgos vinculados a accidentes de construcción y daños a terceros.

Esta lista no es taxativa, sino enunciativa, pudiendo la Entidad en coordinación con El CONSULTOR incorporar otros riesgos, según la naturaleza o complejidad de la obra.

Analizar riesgos

Este proceso supone realizar un análisis cualitativo de los riesgos identificados para valorar su probabilidad de ocurrencia e impacto en la ejecución de la obra. Producto de este análisis, se debe clasificar los riesgos en función a su alta, moderada o baja prioridad.

Para tal efecto, LA ENTIDAD utiliza la metodología sugerida en la Guía PMBOK, según la Matriz de Probabilidad e Impacto prevista en el Anexo N° 2 de la Directiva N° 012-2017-OSCE/CD 'Gestión de Riesgos en la Planificación de la Ejecución de Obras', consideradas en la Gestión de Riesgos en la Planificación de la Ejecución de Obras - "Anexo N° 01 Formato para Identificar, Analizar y dar Respuesta a Riesgos" y "Anexo N° 02 Formatos para Asignar los Riesgos", adjuntos al presente Requerimiento.

Planificar la respuesta a riesgos

En este proceso se determinan las acciones o planes de intervención a seguir para evitar, mitigar, transferir o aceptar todos los riesgos identificados.

-57

Asignar riesgos

Teniendo en cuenta qué parte está en mejor capacidad para administrar el riesgo, LA ENTIDAD ha identificado los riesgos señalados en el literal a), los cuales debe tener en cuenta EL CONSULTOR y serán asignados a la parte correspondiente, usando para tal efecto el formato incluido como Anexo N° 3 de la Directiva N° 012-2017-OSCE/CD 'Gestión de Riesgos en la Planificación de la Ejecución de Obras' e incluido en el presente requerimiento.

La identificación y asignación de riesgos debe incluirse en la proforma de contrato de las Bases.

22.3.4. REFERIDAS A INSTALACIONES SANITARIAS

El Anteproyecto deberá contemplar todos los criterios y requisitos mínimos de diseño de instalaciones sanitarias, establecidos en la Norma IS-010, A-130, NFPA 14, NFPA 15, NFPA 20 NFPA 101 y A-20 del Reglamento Nacional de Edificaciones y otras que EL CONSULTOR por su experiencia juzgue necesarias implementar, previo sustento técnico.

El Anteproyecto será elaborado tomando en cuenta que es una infraestructura nueva, debiendo en este nivel de estudio definirse las factibilidades de servicios de agua y desagüe, el sistema de suministro de agua en la edificación (sistema directo / sistema indirecto), los requerimientos de tratamiento de agua, desagüe y posibles filtraciones e inundaciones del terreno, en concordancia a las normas y disposiciones vigentes.

El proyectista para definir lo descrito en el párrafo anterior deberá considerar los Sistemas de Agua Fría, Agua Blanda, Agua Caliente, Agua Contra Incendios, teniendo en cuenta además los requerimientos dados por los Servicios Generales, Cocina y Lavanderías concordantes con el proyecto de Instalaciones Mecánicas; los Sistemas de Colectores para Aguas Servidas, Drenaje Pluvial y Aguas Subterráneas (de ser el caso).

Para el caso del sistema de evacuación de aguas servidas, EL CONSULTOR deberá evaluar la necesidad de una Planta de Tratamiento de dichas aguas, antes de su vertimiento a la alcantarilla pública.

Los resultados de esta evaluación (debidamente sustentados) determinarán la obligatoriedad de EL CONSULTOR de obra a la ejecución de los procesos unitarios de tratamiento de desagües necesarios.

22.3.5. REFERIDAS A INSTALACIONES ELÉCTRICAS

EL CONSULTOR para la formulación del Anteproyecto deberá contemplar todos los criterios y requisitos mínimos de diseño de instalaciones electromecánicas, de comunicaciones y de seguridad (a nivel de canalización) del Reglamento Nacional de Edificaciones; así como, de las señaladas en el numeral 10.0 de los presentes Términos de Referencia y otras que por su experiencia juzgue necesarias implementar, previo sustento técnico y autorización por parte de LA SUPERVISIÓN.

El Anteproyecto será elaborado tomando en cuenta que es una infraestructura nueva, debiéndose haber obtenido en la fase de los



estudios preliminares la factibilidad de servicios mediante el Cuadro de Cargas, indicando la potencia instalada y la máxima demanda de acuerdo al Código Nacional de Electricidad vigente; las cargas estimadas se harán tomando como base las áreas y el equipamiento del programa arquitectónico del Estudio de Preinversión.

El proyectista deberá definir el esquema de principio del sistema eléctrico, en coordinación con los proyectistas de todas las especialidades, tomando en cuenta el diseño preliminar del sistema eléctrico de media y baja tensión, la red de distribución primaria, la sub estación, alimentadores, tableros (general, principal y de distribución), montantes, transformadores y grupo electrógeno para la determinación de las áreas del anteproyecto arquitectónico y otros que se detallan en los documentos que debe elaborar, tramitar y presentar EL CONSULTOR en el Anteproyecto o durante el desarrollo del proyecto según corresponda.

22.3.6. REFERIDO A INSTALACIONES MECÁNICAS.

El Anteproyecto será elaborado tomando en cuenta los Sistemas de Gases Medicinales; el Sistema de Aire Acondicionado y Ventilación Mecánica; Sistema de vapor y retorno de condensado, sistema de energías renovables; sistema de abastecimiento de combustibles con petróleo y GLP.

Los tanques de almacenamiento y cisternas; la planta de tratamiento de residuos sólidos; la carga de los equipos de transporte vertical (ascensores monta camas, de pasajeros y montacargas de servicio), de acuerdo a las especificaciones, características y medidas suministradas por el fabricante, compatibilizadas con las necesidades de uso del establecimiento de salud; todo ello, en coordinación con los proyectistas de todas las especialidades.

La implementación de los sistemas comprende el suministro e instalación de los equipos, las instalaciones propiamente dichas, (equipos, tuberías, soportes, etc.) y todos aquellos elementos ligados a la construcción (equipos complementarios, controles, accesorios y componentes que resulten del desarrollo del proyecto.

Es importante en esta etapa del proyecto, definir el tamaño de la cabina de cada uno de los ascensores y montacargas propuestos, la capacidad, características, acabados y especificaciones técnicas de acuerdo a los requerimientos funcionales.

EL CONSULTOR deberá prever la elaboración de la documentación necesaria para gestionar el Informe Técnico Favorable (ITF) ante OSINERG para la autorización como consumidor directo de petróleo diésel y gas licuado de petróleo (GLP), según la normatividad vigente.

22.3.7. REFERIDO A INSTALACIONES EN TECNOLOGÍAS DE INFORMACIÓN: CABLEADO ESTRUCTURADO, REDES DE DATOS Y COMUNICACIONES

El Anteproyecto será elaborado tomando en cuenta todas las soluciones tecnológicas y se deben diseñar e implementar acordes a normas nacionales y estándares internacionales en TIC compatibilizado con las otras especialidades permitiendo la convergencia e integración sobre una plataforma informática IP segura, robusta, escalable de alta eficiencia con los requerimientos funcionales y/o servicios del Establecimiento de Salud, con interfaces



y protocolos abiertos que garanticen en forma óptima la interconexión de los equipos Biomédicos, Informáticos, Telecomunicaciones, la integración e interoperabilidad de los Sistemas de Información y la calidad de servicios (QoS) en la transmisión de datos e imágenes médicas.

22.3.8. REFERIDO A EQUIPAMIENTO

Comprende el equipamiento integral del proyecto. EL CONSULTOR, tomando como base el listado del equipamiento del Estudio de Pre inversión que forma parte de los presentes Términos de Referencia y los planos de arquitectura, deberá guardar concordancia con la norma NTS 113-MINSA/DGIEM o la normativa vigente al desarrollar el proyecto. También se coordinará con los profesionales de todas las especialidades la distribución y requerimientos necesarios para la instalación de los equipos y mobiliario.

EL CONSULTOR deberá tomar en cuenta la potencia, el número de fases, la frecuencia de la red para el caso de los equipos electromecánicos. EL CONSULTOR considerará en su diseño, la integración digital del equipamiento; así como, la recepción de archivos digitales desde el servicio de diagnóstico por imágenes en los servicios que lo requieran. Asimismo, el diseño debe considerar un sistema de atención al usuario que permita una mejor gestión de colas.

El equipamiento deberá ser dimensionado acorde a las necesidades del PIP, número de camas, en las UPSS Nutrición, Esterilización, Lavandería, Residuos Sólidos y otros que demande; considerando el ahorro energético y eficiencia costo beneficio en las etapas de inversión y post inversión de gasto corriente.

Considerar la integración digital del equipamiento a nivel local dentro del centro de salud; así mismo con las redes de salud, considerados en los proyectos de Tele salud y Tele consultorios.

22.3.9. DOCUMENTOS QUE DEBE ELABORAR Y PRESENTAR EL CONSULTOR EN EL EXPEDIENTE TÉCNICO O ESTUDIO EQUIVALENTE DEL PROYECTO.

EL CONSULTOR elaborará el Anteproyecto Arquitectónico, en coordinación y compatibilización con los profesionales de todas las especialidades.

Formará parte de la presentación, el Informe Situacional, conteniendo la siguiente documentación:

- Informe Situacional, conteniendo la información requerida en el punto 18 y 18.3
- El resultado de la evaluación de los Estudios Preliminares: Levantamiento Topográfico, Estudio de Mecánica de Suelos.
- Registro fotográfico para visualizar claramente el fotomontaje del anteproyecto.
- Perspectivas y/o apuntes, cuatro (4) apuntes o vistas exteriores en 3D con fotomontaje del anteproyecto, ocho (8) apuntes o vistas interiores en 3D del anteproyecto
- Maqueta volumétrica a color en escala 1/200 con base rígida. Ver detalle en punto 20.5



-54-

- Como parte incluida en los Anteproyectos de cada especialidad, un isométrico para las montantes de las instalaciones sanitarias, eléctricas y mecánicas.
- Anteproyecto Definitivo: Comprende los planos, esquemas y/o gráficos y la Memoria Descriptiva. Los planos, esquemas y concepción de diseño del anteproyecto de todas las especialidades se presentarán a escala 1/100, salvo lo puntualmente señalado en las especialidades. La Memoria Descriptiva contemplará el entorno, condicionantes y parámetros urbanos de acuerdo al Certificado de Parámetros Urbanísticos y Edificatorios obtenidos de la Municipalidad Correspondiente, así como las Aprobaciones y Autorizaciones de los Ministerios y Entidades que deban opinar sobre la Obra a ejecutarse, criterios adoptados a partir de las consideraciones normativas y contendrá la descripción por especialidad de acuerdo a lo señalado en cada una de ellas, el cuadro de áreas por ambientes y total, diferenciando circulaciones y muros, el listado de planos, esquemas y/o gráficos por especialidad y el valor estimado de la obra, tomando como base a la Directiva N° 003-2013-DGIEM/MINSA – “Estimación de costos por metro cuadrado de construcción de infraestructura física de los establecimientos de salud en la etapa de formulación de proyectos de inversión”.
- Cuadro comparativo de áreas de los ambientes del Programa Arquitectónico del PIP, áreas normativas y las áreas obtenidas de los ambientes del Anteproyecto.



Adicionalmente a lo señalado en el listado anterior, el anteproyecto definitivo debe contener específicamente y por especialidad lo siguiente:

ANTEPROYECTO DE ARQUITECTURA:

- Memoria Descriptiva.
- Plano de Ubicación a escala 1/500 o 1/1000 y Esquema de Localización a escala 1/10,000, indicando el Cuadro de Áreas y el Cuadro Comparativo de Áreas del Proyecto versus el Programa Arquitectónico, donde se confrontarán los datos del Certificado de Parámetros Urbanísticos y Edificatorios reglamentario, con los resultantes del proyecto.
- Planos de Zonificación a escala 1/200, según leyenda cromática del (Apéndice N° 2), conteniendo los accesos definidos (principal, de servicios, de emergencia y de evacuación); Área de las Unidades Productoras de Servicios (UPS) y Unidades Productoras de Servicios de Salud (UPSS), según corresponda:
 - Unidades Productoras de Servicios de Salud (UPSS)
 - UPSS Consultorio
 - UPSS Emergencia
 - UPSS Obstétrico
 - UPSS Quirúrgico
 - UPSS Hospitalización
 - UPSS Patología Clínica
 - UPSS Anatomía Patológica
 - UPSS Diagnóstico por imágenes
 - UPSS Medicina de rehabilitación
 - UPSS Nutrición y Dietética



-53-

- UPSS Centro de Hemoterapia y Banco de Sangre
 - UPSS Farmacia
 - UPSS Esterilización
 - Unidades Productoras de Servicios (UPS)
 - UPS Administración
 - UPS Gestión de la Información
 - UPS Transporte
 - UPS Casa de Fuerza
 - UPS Cadena de Frio
 - UPS Central de Gases
 - UPS Almacén
 - UPS Lavandería
 - UPS Talleres de Mantenimiento
 - UPS Salud Ambiental
 - UPS Sala de Usos Múltiples
 - UPS Casa de Espera Materna
 - UPS Residencia de Personal
 - Guardianía
- Planos de Flujos a escala 1/200, según leyenda cromática del (Apéndice N° 2), conteniendo los flujos de interrelación de las Unidades Productoras de Servicios (UPS) y Unidades Productoras de Servicios de Salud (UPSS):
 - Flujo de circulación de pacientes ambulatorios.
 - Flujo de circulación de pacientes internados.
 - Flujo de circulación de personal.
 - Flujo de circulación de visitantes.
 - Flujo de circulación de suministros.
 - Flujo de circulación de ropa sucia.
 - Flujo de circulación de residuos sólidos.
 - Planos del conjunto: Plantas de distribución general por niveles a escala 1/200. Las Plantas de conjunto deberán estar debidamente acotadas a ejes, indicando accesos, obras exteriores y la localización de todos los componentes principales, señalados en cada una de las especialidades (ambientes para la sub estación eléctrica, cisterna, cuarto de bombas, residuos sólidos, casa de fuerza, entre otros que se especifican en las especialidades de Instalaciones y Equipamiento); Cortes y Elevaciones generales, a escala 1/200
 - Planos de elevaciones valorizados y con sombras a escala 1/75 y/o 1/50.
 - Planos de cortes a escala 1/75 y/o 1/50, indicando en los cortes el nombre de los ambientes y sus respectivas cotas.
 - Plano de techos (cobertura y drenaje pluvial), a escala 1/75 y/o 1/50.
 - Los planos del Anteproyecto será a Escala 1/200 y los planos de distribución por plantas serán a escala 1/75 sin codificación aun de ambientes, pero debe incluir los muebles.
 - Anteproyecto de Seguridad:
 - Memoria Descriptiva, identificando las zonas de riesgo y vulnerables, recomendación de los agentes a emplear en el sistema contra incendio, según uso, función o riesgo identificado en el ambiente.



- Planos generales de las zonas de seguridad, a escala 1/200
- Planos generales de las rutas de evacuación, a escala 1/200
- En los planos se indicaran las zonas seguras y compartimentadas.
- Gestión de Riesgos en la Planificación de la Ejecución de Obras²⁶.

ANTEPROYECTO DE ESTRUCTURAS:

- Memoria descriptiva descripción del sistema estructural, a ser usado
- Memoria de Cálculo preliminar, descripción de las losas, pre dimensionamiento de las columnas y vigas, descripción de la cimentación, normas técnicas a emplear.
- Esquema del Plano de Planta de cimentación y losas, indicando pre dimensionamiento de vigas y columnas.
- Pre dimensionamiento de aisladores sísmicos de base solo en el caso del anteproyecto del nuevo establecimiento de salud.
- Planos:
 - Esquema y pre dimensionamiento de todos los elementos estructurales; cimentaciones, columnas, placas, muros, escaleras, losas, ascensores, rampas, cisternas, tanques elevados entre otros de las obras interiores y exteriores y elementos no estructurales.
 - Diseños de la interfaz de aislamiento con la distribución estimada
 - Estructuración de los bloques identificando el tratamiento de juntas sísmicas.
 - Identificación y definición de elementos estructurales de acuerdo a sus elementos que lo conforman; concreto armado, albañilería y acero entre otros.



ANTEPROYECTO DE INSTALACIONES SANITARIAS:

- Memoria Descriptiva (Descripción de los sistemas de agua fría, agua blanda, agua caliente, retorno de agua caliente y agua contra incendio, de recolección de los desagües, agua de riego para las áreas verdes, red de evacuación pluvial y sistemas de tratamiento de agua y desagüe). Descripción de recorridos de transporte de residuos sólidos al almacenamiento central.
- Memoria de Cálculo (justificando el pre dimensionamiento de los alimentadores, las capacidades y demandas totales que requiere el establecimiento. Cálculos Hidráulicos de alimentadores principales tanto para el agua como para el desagüe). Cálculo justificatorio de producción de residuos sólidos y el pre dimensionamiento del equipo de tratamiento de residuos sólidos.
- Sustentación técnica – económica de la energía utilizada para alimentar los equipos de producción de los sistemas de Instalaciones Sanitarias.
- Ubicación de las estructuras de almacenamiento de agua (cisternas)



²⁶ Aplica, en lo que corresponda, la Directiva N° 012-2017-OSCE/CD 'Gestión de Riesgos en la Planificación de la Ejecución de Obras'; aprobada con Resolución N° 14-2017-OSCE/CD, modificada con Resolución N° 18-2017-OSCE/CD.

-51-

- Esquema en Plano de Distribución del Cuarto de Bombas y Cisternas.
- Esquema en Plano de Distribución de los ambientes donde se muestre la ubicación de los Almacenes Intermedios de Residuos Sólidos y su relación con la Planta de Tratamiento de Residuos Sólidos y los Almacenes Pre y Post tratamiento, debidamente coordinado y compatibilizado con el componente ambiental.
- Esquema General de las Instalaciones Sanitarias en base al Plano General de Arquitectura.
- Factibilidad de los servicios de agua y desagüe.

ANTEPROYECTO DE INSTALACIONES ELÉCTRICAS:

- Memoria Descriptiva, conteniendo la estimación de la máxima demanda potencia instalada.
- Estimación de la potencia instalada y máxima demanda de acuerdo al equipamiento y a las áreas; estimación de la capacidad de los transformadores de potencia y grupo electrógeno.
- Esquema en Plano de Ubicación, Área y Distribución de la Sub Estación, Grupo Electrónico y Sala de Tableros Generales
- Esquema de distribución y suministro eléctrico estabilizado e ininterrumpido para equipamiento de cómputo independiente de otros equipos, tales como: Equipamiento Informático del Biomédico y Centro de Datos.
- Iluminación por servicio de acuerdo al RNE. Esquema de principio
- Factibilidad del Suministro Eléctrico en Media Tensión, Fijación del Punto de Diseño.



ANTEPROYECTO DE TECNOLOGÍAS DE INFORMACIÓN Y COMUNICACIONES - REDES DE DATOS Y CABLEADO ESTRUCTURADO:

- Plano de distribución donde se aprecia las acometidas de conexión de Internet, Telefonía y Telecomunicaciones.
- Planteamiento arquitectónico y esquema en plano de ubicación distribución de los componentes de las Tecnologías Comunicaciones.
- Memoria Descriptiva y Especificaciones Técnicas de todos los sistemas y/o soluciones tecnológicas:

I. Sistema de Cableado Estructurado

- Data Center (Centro de Cómputo)
- Cableado Troncal (Backbone) redundante de Fibra Óptica
- Cableado Horizontal en par trenzado de cobre blindado UTP

II. Equipamiento Informático y Telecomunicaciones:

- Telefonía IP
- Llamada de Enfermeras
- Sonido Ambiental y Perifoneo
- Relojes sincronizados
- Televisión - CATV
- Video Vigilancia - CCTV
- Control de Acceso y Seguridad
- Tele-presencia
- Comunicación por radio VHF/HF
- Detección y Alarmas de Incendios



-50-

- Procesamiento Centralizado
- Almacenamiento Centralizado
- Conectividad (red Física e Inalámbrica) y Seguridad Informática

III. Software y Sistemas de Información

- El Sistema de Información Hospitalaria (HIS) debe soportar una plataforma de integración para los equipos Biomédicos, Informáticos y Telecomunicaciones, con protocolos estándares de intercambio de comunicación tipo DICOM, HL7 y otros garantizando la interoperabilidad con el Sistema de Gestión de Imágenes Médicas (RIS/PACS), Sistema de Colas y otros aplicativos informáticos como: RENIEC, SIS, SIAF, SIGA, HCE, etc de acuerdo al Reglamento de la Ley N° 30024: Registro Nacional de Historias Clínicas Electrónicas (RNHCE)

ANTEPROYECTO DE INSTALACIONES MECÁNICAS:

- Memoria Descriptiva y Memoria de Cálculos, conteniendo la determinación de acuerdo a demanda, condiciones arquitectónicas y funcionales del número de ascensores (monta camas, de pasajeros, montacargas, etc.); pre dimensionamiento del sistema de aire acondicionado, extracción y/o ventilación mecánica; pre dimensionamiento de acuerdo a la demanda, la capacidad y tipo de las Centrales de Gases Medicinales, las cuales deben cumplir las normas establecidas; pre dimensionamiento de acuerdo a la demanda (grupo electrógeno) del Tanque de Almacenamiento, Tanque Diario y Tubería de Alimentación; pre dimensionamiento de acuerdo a la demanda de equipos (Termas, cocinas, mecheros, etc.) del Tanque de Almacenamiento y Tuberías de Alimentación; pre dimensionamiento del sistema de generación de vapor y todos sus componentes (casa de fuerza del sistema de vapor) de acuerdo al consumo del vapor de los equipos considerados en el anteproyecto de equipamiento y sanitarias; sustentación técnica - económica de la energía utilizada para alimentar los equipos que trabajan con vapor.
- Pre dimensionamiento de sistema de transporte vertical, considerando Ascensor de Pasajeros, Ascensor de camas y montacargas; así como, el ambiente de los ascensores.
- Esquema en Planos de Ubicación de equipos de aire acondicionado, ventilación y extracción.
- Esquema en Plano de Ubicación de las Centrales de Gases Medicinales
- Esquema del Plano de Acometidas Principales del Sistema de Gases Medicinales.
- Esquema del Plano de Ubicación de los Tanques de Combustibles.
- Esquema del Plano de Acometidas de Redes de Vapor y Condensado desde casa de fuerza hacia los puntos de alimentación.

ANTEPROYECTO DE EQUIPAMIENTO:

- EL CONSULTOR deberá evaluar para su propuesta, el equipamiento propuesto en el Estudio de Pre-inversión.

29-

- Cálculos de potencia, capacidad y rendimiento de los equipos de las UPSS de nutrición, lavandería, residuos sólidos y de la Central de Equipos y Esterilización (CEYE), de acuerdo a la demanda y necesidad del establecimiento.
- Listado de Equipos por ambientes, Unidades Productoras de Servicio y por Bloques
- Planos de Distribución del Equipamiento Integral con los requerimientos de preinstalaciones y carga eléctrica de los equipos.
- Cálculo de dimensionamiento, estimación de la cantidad y capacidad de equipos considerados como Estratégicos: Nutrición, Lavandería, Central de Esterilización, Laboratorios, Salud Ambiental, Radiodiagnóstico, entre otros.
- Elaboración preliminar de la memoria descriptiva y listados de equipamiento (Listado Por Ambientes y Servicios, Listado por Grupo Genérico, Listado de Equipos no incluidos según NTS, entre otros.)
- Como acción preliminar a la elaboración del anteproyecto, se deberá evaluar y seleccionar, en coordinación con el cuerpo médico del Hospital Azángaro, qué mobiliario y equipamiento será recuperado para el nuevo hospital, a fin de identificarlo y seleccionarlo, incluyéndolo en la propuesta.
- Entre otros documentos que forman parte del Anteproyecto e indispensables para la correspondiente conformidad y desarrollo del proyecto.



22.4. REQUISITOS PARA LA PRESENTACIÓN DE LOS DOCUMENTOS DEL EXPEDIENTE TÉCNICO O ESTUDIO EQUIVALENTE DEL PROYECTO

EL CONSULTOR presentará su informe situacional, de acuerdo a lo indicado en el numeral correspondiente.

Para el seguimiento y monitoreo de los documentos, la Oficina de Estudios Definitivos nombrará a un COORDINADOR (o Administrador) del contrato suscrito entre LA ENTIDAD con EL CONSULTOR, el mismo que será comunicado formalmente. LA ENTIDAD designará un equipo SUPERVISOR del Expediente Técnico a Nivel de Estudio Definitivo que será comunicado formalmente consultor proyectista.



La designación del equipo de supervisión (LA SUPERVISIÓN) y del COORDINADOR (o Administrador del Contrato), forman parte de las condiciones para dar inicio al servicio. El inicio contractual de EL CONSULTOR es al día siguiente de firmado el contrato y de la comunicación por parte de la Entidad quien será la encargada de la supervisión de la consultoría.

Luego del inicio del servicio, LA ENTIDAD dentro de los cinco (5) días calendario a partir del día siguiente de suscrito el contrato, convocará al consultor a una reunión de coordinación para que EL CONSULTOR se presente en las oficinas de la Oficina de Estudios Definitivos con su personal clave y profesionales solicitados para que se realice la apertura del cuaderno de control.

22.4.1. Requisitos de presentación de los documentos escritos del Expediente Técnico o Estudio Equivalente del Proyecto.

Se presentarán en papel "Bond" de 80 grs/m²., color blanco, tamaño "A-4" (210 x 297 mm) o múltiplos según el caso. Las hojas deberán

218

contar con el logotipo de la empresa contratada. Todos los originales llevarán al margen de cada hoja, la firma del Gerente del Proyecto y del profesional responsable de cada especialidad, donde corresponda.

Los documentos estarán debidamente foliados, con índice u hoja de contenido, fecha de entrega, rotulados, imagen o foto realista en la carátula y el nombre del proyecto. La impresión del texto debe ser de óptima calidad (primera impresión) con impresora tipo burbuja o inyección (cartucho de tinta) o sistema láser. Se utilizará Software de aplicación Microsoft Word Office.

Todos los documentos deberán estar nítidamente impresos, firmados y sellados por el Gerente del Proyecto y por el Profesional Principal responsable del diseño de cada especialidad.

22.4.2. Requisitos de presentación de los documentos gráficos del Expediente Técnico o Estudio Equivalente del Proyecto.

EL CONSULTOR presentará los Planos y Gráficos del primer Informe de cada especialidad en concordancia a lo señalado en el numeral 20.4 de los presentes Términos de Referencia, en un (1) ejemplar para su evaluación y luego de la aprobación del Anteproyecto presentará un (1) segundo ejemplar impreso; así como, dos (02) copias (escaneadas con firmas) en formato PDF y una (1) copia con los archivos digitales editables (dwg, rvt, doc, xlsx, mpp, etc.), almacenadas en cualquiera de estos medios: (USB, CD-ROM, DVD, Blue Ray).

Los Planos se presentarán impresos en papel "Bond" de 90 gr/m2 y en formatos "A" (ISO/DIN), doblados en Formato A4, contenidos en portapapeles de polipropileno (mica transparente) y archivados en pioners plastificados de color azul para tres perforaciones, rotulados y con imagen o foto realista en la caratula y nombre del proyecto en el lomo (en coordinación con LA SUPERVISIÓN), debiendo EL CONSULTOR proponer a LA SUPERVISIÓN el tamaño del formato de entrega final.

Todos los Planos deberán estar nítidamente impresos, firmados y sellados por el Gerente del Proyecto y por el Profesional Principal responsable del diseño de cada especialidad.

Los planos de arquitectura, deberán estar visados y firmados además por el especialista de seguridad en defensa civil, en señal de conformidad.

Los planos deben cumplir con lo especificado en los Presentes Términos de Referencia para la elaboración y presentación con la tecnología BIM (Building Information Modeling) - REVIT (Architecture, Estructure y MEP), así mismo la presentación de los planos se realizará en formato dwg del AutoCAD.

El nivel de detalle del modelo en REVIT para el anteproyecto será LOD 200 (no aplica al plan de contingencia)

22.4.3. Requisito de Presentación de Maqueta

(Solo para el nuevo edificio, no corresponde para el plan de contingencia).

EL CONSULTOR presentará una maqueta con el Anteproyecto. Se usará material de primera calidad. La Maqueta será a escala 1/200.



47

El producto será una maqueta volumétrica y representación topográfica del terreno y parte del entorno, utilizando materiales de primera calidad como cartón maqueta, plástico, acrílicos, etc.

Tendrá una base rígida de melanina, con bastidores de melanina con cantoneras gruesas empernados que garanticen su estabilidad y transporte.

Tendrá una cúpula geodésica de acrílico transparente gruesa, adosado y asegurado a la base para que garantice su seguridad y transporte.

23. CONSIDERACIONES ESPECÍFICAS PARA DESARROLLO DEL EXPEDIENTE TÉCNICO O ESTUDIO EQUIVALENTE DEL PROYECTO A NIVEL DE ESTUDIO DEFINITIVO

La elaboración del Expediente Técnico a nivel de Estudio Definitivo del Proyecto de Inversión MEJORAMIENTO Y AMPLIACION DEL SERVICIO DE ATENCIÓN DE SALUD BÁSICOS EN CHUPA - CHUPA DISTRITO DE CHUPA DE LA PROVINCIA DE AZANGARO DEL DEPARTAMENTO DE PUNO se enmarca en el Estudio de Pre inversión a nivel de perfil.

La Oficina de Estudios Definitivos comunicará por escrito a EL CONSULTOR la aprobación del Anteproyecto y la autorización del inicio de la fase de elaboración del Expediente Técnico a nivel de Estudio Definitivo, cuyo conjunto de información se denominará Expediente Técnico a Nivel de Estudio Definitivo para ejecución de Obra y equipamiento del precitado Proyecto de inversión Pública.



23.1. RESPONSABILIDADES DEL CONSULTOR EN LA ELABORACIÓN DEL EXPEDIENTE TÉCNICO O ESTUDIO EQUIVALENTE.

- Elaborar los documentos técnicos necesarios.
- Complementar, contrastar y compatibilizar la información de todas las especialidades (arquitectura, estructuras, instalaciones sanitarias, instalaciones eléctricas, instalaciones mecánicas, equipamiento, comunicaciones y seguridad) para lograr los objetivos del expediente técnico.
- Coordinar semanalmente la ejecución del estudio con LA SUPERVISIÓN del Proyecto.
- EL POSTOR debe considerar dentro de su propuesta la gestión por las Aprobaciones y Autorizaciones de las Entidades que deban opinar sobre el Proyecto.
- En caso EL CONSULTOR solicite ampliaciones de plazo y/o adicionales y/o deductivos y/o cualquier solicitud de modificación de las cláusulas contractuales deberá solicitarlo a LA ENTIDAD dentro de los plazos de ley. Posteriormente LA ENTIDAD solicitará la opinión técnica de LA SUPERVISIÓN la cual será de máximo (3) días calendario para que LA ENTIDAD pueda pronunciarse dentro de los plazos de Ley.
- Todas las consultas técnicas relacionadas al proyecto, deberán ser realizadas a LA SUPERVISIÓN y comunicar a LA ENTIDAD con copia del cargo de recepción en un plazo máximo de (2) días calendario, en el caso de discrepancia con LA SUPERVISIÓN se solicitará a LA ENTIDAD convocar una reunión con LA SUPERVISIÓN y EL CONSULTOR.



46-

23.2. CONSIDERACIONES REFERIDAS A LA OFERTA TÉCNICA

Para el adecuado desarrollo del proyecto, EL CONSULTOR ofertará un equipo profesional multidisciplinario, y un Jefe del Proyecto, quien será el responsable de asistir a las reuniones semanales de coordinación con LA SUPERVISIÓN del proyecto – responsable de la conformidad técnica) respecto a la ejecución y cumplimiento del compromiso contractual en todas sus fases (Estudios preliminares, Anteproyecto, elaboración del Proyecto a Nivel de Estudio Definitivo).

El Jefe del Proyecto tendrá a su cargo, un grupo de profesionales responsables de cada especialidad (Profesionales Principales), formando un Equipo Técnico que coordinará directamente con LA SUPERVISIÓN del proyecto – responsable de la conformidad técnica). El Jefe del proyecto será el interlocutor oficial del Equipo Multidisciplinario y responsable de la coordinación y compatibilización entre las especialidades.

23.3. CONSIDERACIONES REFERIDAS A LAS COORDINACIONES PARA LA ELABORACIÓN DEL EXPEDIENTE TÉCNICO O ESTUDIO EQUIVALENTE DEL PROYECTO.

Con el fin de garantizar la calidad del expediente técnico, durante el período de su elaboración, el Jefe de proyecto velará por presentar los planos de las distintas especialidades compatibilizados y concordados entre sí.

Cada vez que se presente un Entregable, los documentos que forman parte del Informe deberán estar firmados por todos los especialistas participantes. Los documentos que se elaboren deberán ser claros y precisos, de modo que se eviten errores de interpretación, especialmente durante el proceso constructivo.

LA SUPERVISIÓN del proyecto se encargará de que se realicen las reuniones de coordinación mínimo una vez por semana con EL CONSULTOR y cuando se estime necesario.

23.4. CONSIDERACIONES REFERIDAS A LA ELABORACIÓN DEL EXPEDIENTE TÉCNICO O ESTUDIO EQUIVALENTE DEL PROYECTO.

El expediente técnico se elaborará sobre la base de los requerimientos establecidos en el Estudio de Preinversión a nivel de Perfil, del Anteproyecto y de las Especificaciones Técnicas y todo lo indicado en los presentes Términos de Referencia. La concepción de la edificación debe considerar y prever las condiciones urbanísticas, arquitectónicas, estructurales y funcionales, así como, las de los servicios básicos y otras que permitan la mejor respuesta.

Las condicionantes de diseño en general, colindancias, relación volumétrica, altura de edificación, elevaciones y fachadas, relación funcional, circulación y flujos de personal, material, residuos contaminantes, seguridad particular interna y externa, obras exteriores, entre otras, serán evaluadas y analizadas por EL CONSULTOR, teniendo en cuenta la habilitación urbana, lotización y secciones viales; así como, el Reglamento Nacional de Edificaciones, el Certificado de Parámetros Urbanísticos y Edificatorios, Ordenanzas Municipales, Reglamento de Inspecciones Técnicas de Seguridad en Defensa Civil (Decreto Supremo N° 006-2007-PCM) normas y leyes vigentes que sobre el tema, y otras que por cada especialidad sean necesarias.

Todos los sistemas que se propongan deberán ser factibles de construir, mostrar vigencia tecnológica y ser susceptibles de mantenimiento efectivo.

23.5. CONSIDERACIONES ESPECÍFICAS REFERIDAS A CADA ESPECIALIDAD



-45-

El expediente técnico será elaborado teniendo en cuenta adicionalmente las siguientes consideraciones:

23.5.1. REFERIDAS A ARQUITECTURA

El proyecto se basará en el Anteproyecto Arquitectónico elaborado por el Equipo Técnico EL CONSULTOR y aprobado por LA SUPERVISIÓN y LA ENTIDAD. Es necesario que EL CONSULTOR realice la verificación de la ocupación del terreno, el entorno, dimensiones, materiales y otros, indicando su relación con el entorno inmediato.

El proyecto deberá contemplar todos los criterios y requisitos mínimos de diseño arquitectónico establecidos en la Norma A.010, Norma A.050 y Norma A.120 del Reglamento Nacional de Edificaciones y otras que por su experiencia juzgue necesario aplicar previo sustento técnico.

Debe tener presente aquellos aspectos referidos a la seguridad particular en el interior y exterior de la edificación. La edificación deberá cumplir con los requisitos de seguridad y prevención de siniestros fijados en la Norma A.130 del Reglamento Nacional de Edificaciones. El criterio de vulnerabilidad no estructural en los aspectos arquitectónicos deberá ser considerado como un criterio de diseño básico.

Se deberán cumplir las condiciones técnicas funcionales, ambientales, de ventilación, clima, ubicación y de seguridad establecidas. En el cerramiento y la cobertura no se aceptará el uso de materiales de poca duración, teniéndose en cuenta las condicionantes ambientales, climatológicas y condiciones apropiadas de temperatura, la utilización de materiales de primera calidad con innovación tecnológica que permitan dar confort térmico, fácil mantenimiento, que respondan a las condicionantes funcionales.

EL CONSULTOR deberá estimar en el desarrollo del Proyecto el uso de sistemas constructivos y materiales modernos, pudiendo proponer nuevos sistemas debidamente sustentados que cumplan como mínimo con las especificaciones técnicas descritas en el Capítulo V de los presentes Términos de Referencia, que permitan una correcta y adecuada ejecución de la Obra, así como minimizar los plazos de la Obra Civil. Los materiales a utilizar estarán acordes a las características climatológicas, no aceptándose materiales de poca resistencia.

EL CONSULTOR deberá determinar un diseño detallado de pisos, tanto exteriores como interiores, indicando trama, colores, combinaciones de acuerdo al cuadro de acabados propuesto. Asimismo, deberá diseñar los zócalos en general, indicando colores, combinaciones, etc., de acuerdo al cuadro de acabados propuesto. En esta etapa del proyecto, deberá definir necesariamente la gama de colores a usarse en el establecimiento de salud, tanto en exteriores como en interiores, en concordancia con la Directiva Administrativa N° 07-DGIEM-MINSA-V.01, "Directiva Administrativa que Regula el Pintado Externo e Interno de los Establecimientos de Salud del Ministerio de Salud", aprobada con Resolución Directoral N° 005-2015-DGIEM.

El Proyecto de Señalización formará parte del desarrollo del Proyecto Arquitectónico. El sistema de señalización a implementar, la adecuación del logotipo y los colores institucionales deben estar en concordancia con la Directiva Administrativa N° 08-DGIEM-MINSA,



44

"Directiva Administrativa que Regula la Identificación y Señalización de los establecimientos de Salud en el Ámbito del Ministerio de Salud", aprobada con Resolución Directoral N° 015-2015-DGIEM.

23.5.2. REFERIDAS A ESTRUCTURAS

El presente capítulo comprende la elaboración del proyecto estructural del Expediente Técnico a nivel de Ejecución de Obra, para lograr ese objetivo EL CONSULTOR deberá complementar, contrastar y compatibilizar la información de todas las especialidades (arquitectura, estructuras, instalaciones sanitarias, instalaciones eléctricas, instalaciones mecánicas, equipamiento, comunicaciones y seguridad) y de las áreas involucradas para lograr los objetivos del expediente técnico.

El diseño estructural deberá respetar lo indicado en las normas técnicas vigentes de construcción y los títulos, normas y anexos del RNE, y normas internacionales de ser aplicables.

EL CONSULTOR elaborará el proyecto de estructuras integral, conteniendo el diseño del sistema aislamiento sísmico, diseño completo de la superestructura y sistema de muros de contención considerando la norma técnica de edificación vigente E.050 Suelos y Cimentaciones, E.020 Cargas y E.030 Diseño Sismo Resistente del Reglamento Nacional de Edificaciones (RNE) y sus modificatorias vigentes y demás requerimientos técnicos de LA ENTIDAD.

El especialista de Estructuras deberá definir la ubicación definitiva, tipos y cantidad de dispositivos de aislamiento sísmico. Siendo por tanto muy importante una estrecha coordinación con el Arquitecto proyectista y los ingenieros especialistas de las Instalaciones sanitarias, eléctricas, mecánicas, etc.; porque las instalaciones tienen que ser flexibles y adecuadas para pasar de la zona aislada a la zona no aislada.

El diseño sismo resistente tiene como finalidad mantener los servicios del establecimiento de salud, evitar la pérdida de vidas, minimizar el daño estructural y asegurar una continuidad de los establecimientos de salud.

La edificación deberá cumplir lo indicado en "sistemas de protección sísmica, especificado para el caso de Establecimientos de Salud" de la Norma Técnica de Edificación E.030 "Diseño Sismo Resistente", del Reglamento Nacional de Edificaciones.

El proyecto estructural en su conjunto se desarrollará de la siguiente manera:

I. ESTRUCTURACIÓN Y DIMENSIONAMIENTO:

Estructuración, dimensionamiento y análisis previo en coordinación con los profesionales de las diferentes especialidades, con el fin de definir la estructura de manera coordinada.

II. METRADO DE CARGAS:

Sobre la base de la información obtenida, se determinarán las cargas de gravedad que se prevea actuarán sobre la estructura o los elementos estructurales resistentes. Asimismo, se efectuará el metrado de cargas de la estructura que servirá para la determinación de la carga estática sísmica equivalente.



-43-

III. ANÁLISIS DE CARGAS VERTICALES:

Se preparará la estructura para las solicitaciones generadas por los pesos propios, cargas muertas y sobrecargas de servicio.

IV. ANÁLISIS SÍSMICO:

Se deberá preparar el modelo estructural tridimensional utilizando software de computadora para el análisis dinámico modal y espectral de edificaciones. De donde se obtendrán las fuerzas laterales que deberán compararse con las cargas estáticas sísmicas equivalentes. Se determinará las solicitaciones máximas por cargas de gravedad y sísmicas que se presentarán en la estructura de acuerdo a las normas vigentes. Como resultado de este análisis, se determinarán los desplazamientos, los cuales deben ser menores a los umbrales permitidos por la Norma Sísmica E.030, de tal manera que se disminuya considerablemente la vulnerabilidad sísmica de la edificación.

La "Vulnerabilidad Sísmica" no incluye el Estudio de Riesgo Sísmico, sin embargo, se deberá evaluar que la ubicación del proyecto se encuentre fuera de zonas de fallas geológicas, proximidad a volcanes, suelos inestables, entre otros en concordancia con la NTS N° 113-MINSA/DGIEM-V01- Norma Técnica de Salud "Infraestructura y Equipamiento de los Establecimientos de Salud del Primer Nivel de Atención". Tampoco implica el Diseño por desempeño. EL CONSULTOR deberá diseñar las estructuras respetando lo indicado en las normas técnicas vigentes de construcción del RNE, así como las normas internacionales vigentes aplicables para el aislamiento sísmico de las bases.

Este análisis deberá realizarse considerando, primero la estructura sin aislamiento sísmico y posteriormente con los sistemas de aislamiento sísmico, para lo cual deberá realizarse lo siguiente:

Modelación y análisis sísmico de la infraestructura, con la configuración estructural propuesta, el sistema de aislamiento sísmico, la distribución arquitectónica, sobrecargas, parámetros de suelo, cimentación y el desplazamiento máximo sin aislador sísmico y con el aislador deseado. La deriva máxima de entrepiso deberá ser de menor de 0.0025.

El CONSULTOR sustentará y entregará tipo de Aisladores, diseño de aislador y del sistema, desplazamiento de diseño, desplazamiento total de diseño, desplazamiento máximo, desplazamiento total máximo, rigidez horizontal efectiva y amortiguamiento efectivo.

Asimismo, EL CONSULTOR deberá realizar:

- Diseño de los elementos estructurales del proyecto.
- Diseño de la cimentación
- Diseño del sistema de muros de contención.
- Diseño de piso e interfaz de aislamiento
- Diseño de pedestales de apoyo y capiteles.
- Diseño (dimensionamiento y parámetros estructurales) de los dispositivos de aislación.

Indicar las especificaciones técnicas requeridas de los dispositivos de aislamiento sísmico de base a ser utilizados.



-42-

Proporcionar los planos con los detalles arquitectónicos y constructivos del piso e interfaz de aislamiento en donde se ubicarán los dispositivos de aislamiento sísmico

Especificaciones Técnicas de los Aisladores Sísmicos sugeridos

Manual de Instalación y Montaje de los Aisladores

Detalles y sugerencias de juntas flexibles para las zonas necesarias.

Cotizaciones de los aisladores sísmicos sugeridos, indicando los plazos de fabricación y envío hasta la puesta en obra.

- Combinación de cargas para determinación de máximos efectos y diseño final: Las cargas obtenidas se combinarán de acuerdo a lo indicado en el RNE para determinar los máximos efectos para el diseño.
- Diseño de los elementos resistentes según las últimas normas de diseño nacionales y donde sean aplicables las normas extranjeras más recientes.
- Diseño de los detalles de los elementos no estructurales.
- Diseño de obras exteriores, de ser el caso.
- Diseño del muro de contención y muro pantalla en los taludes. Asimismo, deberá tenerse en cuenta lo relativo a la vulnerabilidad sísmica, tanto del componente estructural, como del componente no estructural.
- Planilla de Metrados
- Presupuesto de la especialidad
- Análisis de Precios Unitarios
- Fórmula Polinómica
- Listado de Insumos
- Cronograma de ejecución actividades



V. COMPONENTE ESTRUCTURAL:

Se deberá asegurar la operatividad de las instalaciones en caso de sismos leves y moderados. Es decir, la estructura no solamente no debe sufrir daños en sí misma, sino que, al asegurar su funcionamiento, no se debe afectar negativamente los componentes no estructurales de la edificación y su equipamiento, los que permiten la operación continua de sus instalaciones. Esta condición requiere un diseño no convencional en el proyecto de estructuras porque intervienen otros factores, además de los habituales de resistencia y rigidez.



Se deberá evitar desplazamientos extremos, torsiones y esfuerzos excesivos originados por ocurrencia de un sismo severo. Reducir al mínimo los posibles daños no estructurales y estructurales que puedan tener lugar en un sismo severo de manera que las instalaciones puedan recuperar su operatividad en un corto tiempo. En ningún caso se considera la posibilidad de ocurrencia de colapso, parcial o total de las edificaciones, por lo que deberá estructurarse de manera que el sistema empleado se comporte establemente ante la mayor demanda sísmica que pueda presentarse, de acuerdo a lo estipulado en la Norma de diseño sismo resistente NTE E-030.

VI. COMPONENTE NO ESTRUCTURAL:

-41-

Este aspecto comprende a aquellos elementos o “componentes” que, sin formar parte del sistema estructural, resultan fundamentales para el correcto desarrollo del funcionamiento del establecimiento y está conformado, entre otros, por las Líneas Vitales: Sistemas de Gases Médicos e Industriales, las Redes Eléctricas en general, los Sistemas de Comunicación e Informática, las Redes y Sistemas de Agua, Desagüe, Vapor, Aire Acondicionado y las tuberías y ductos en general. Adicionalmente, incluye al Equipamiento y Mobiliario Asistencial, y Administrativo, así como a los Suministros e Insumos y a sus medios de almacenamiento y distribución. Dentro de este componente tenemos elementos arquitectónicos, tales como: divisiones y tabiques interiores, fachadas, falso cielo rasos, elementos decorativos adosados al edificio, recubrimientos, vidrios, antenas, etc.

La reducción de la vulnerabilidad de este componente implica fundamentalmente en llevar a cabo una labor de trabajo coordinado y compatibilizado entre los profesionales de las especialidades comprometidas, a fin de que este componente presente baja vulnerabilidad ante las amenazas identificadas, especialmente ante la ocurrencia de sismos leves y moderados y reduzca su vulnerabilidad ante sismos severos, de manera que la edificación pueda mantener su capacidad operativa o restituirla en corto tiempo en caso de un evento de gran magnitud. Para las líneas vitales se coordinará con los diseñadores de las instalaciones de los sistemas eléctricos, mecánicos, vapor, gases y de los sistemas de agua y desagüe, entre otros, considerando de ser el caso, el diseño de depósitos, reservorios, bombas, redes y equipos que fuesen necesarios para asegurar el buen abastecimiento y suministro de servicios en las áreas críticas. Para el caso del componente arquitectónico, se elaborará el anteproyecto de reforzamiento o aislamiento de los elementos no estructurales, procediendo luego a su desarrollo correspondiente, incluyendo los detalles constructivos para su realización.

23.5.3. REFERIDAS A INSTALACIONES SANITARIAS

Se deberá diseñar un sistema integral para las redes de: agua fría (agua dura) para lo cual se deberá de contar con los análisis Físico Químico y Bacteriológico del agua proporcionada por la Empresa de Saneamiento de Agua y Alcantarillado de la Localidad para poder fijar el tratamiento de agua blanda, así como para el agua caliente, retorno de agua caliente, agua del sistema contra incendios, agua de riego, aguas servidas (desagüe), ventilación, sistema de drenaje pluvial, drenaje de aguas subterráneas (de ser necesario), drenaje de condensados, sistema de tratamiento y recolección de residuos sólidos. Teniendo en cuenta que se trata de un terreno nuevo, EL CONSULTOR, en la fase de los Estudios Preliminares y previo a la definición del Anteproyecto deberá realizar las gestiones ante la Empresa Prestadora de los Servicios de Agua y Desagüe de la ciudad de Hualgayoc, para obtener la factibilidad de dichos servicios, debiendo además realizar las indagaciones y gestiones acerca de la continuidad del servicio de agua actual y a futuro.

Para el caso de la evacuación de las aguas servidas, EL CONSULTOR deberá evaluar la necesidad de contar con los sistemas de pretratamiento de dichas aguas antes de su vertimiento a la alcantarilla pública. El resultado de esta evaluación (debidamente sustentada) determinará la obligatoriedad del CONSULTOR de obra, a la ejecución de los procesos unitarios de tratamiento de desagües

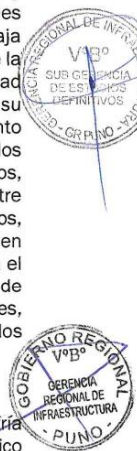

-45

necesarios. Asimismo, será necesario diseñar un sistema separado de evacuación de aguas pluviales y, eventualmente, el drenaje de las aguas subterráneas, para lo cual se deberá determinar el punto o puntos de evacuación.

En la Memoria Descriptiva del Expediente Técnico se deberá indicar que el CONSULTOR a la entrega de la Obra efectuará la entrega de un juego completo de planos de Instalaciones Sanitarias, así como que efectuará una capacitación al personal de mantenimiento de dicho establecimiento de salud sobre las Instalaciones y Equipos Instalados, con que cuenta el establecimiento de salud. Es importante señalar la obligatoriedad que tiene EL CONSULTOR de presentar los cálculos justificatorios de diseño de los elementos, equipos y/o partes de cada una de las redes que conforman el sistema integral de las instalaciones sanitarias del proyecto hospitalario. Bajo estas consideraciones, el proyecto de la especialidad de instalaciones sanitarias, deberá contemplar lo siguiente:

I. SISTEMA DE AGUA FRÍA

- Abastecimiento desde la red pública hasta el sistema de almacenamiento.
- Cálculos de la demanda de agua, volumen de almacenamiento y regulación de agua para dotación diaria de consumo y reserva contra incendio, máxima demanda simultánea.
- Cálculos justificatorios para el sistema de presurización para régimen normal de distribución. Selección de dispositivos de control y funcionamiento de los equipos de presurización.
- Diseño de la red de distribución horizontal, alimentadores verticales, control de consumo.
- Cálculo justificatorio para determinar el diámetro y recorrido de las tuberías de la red de agua fría, tuberías de distribución a los puntos de utilización.
- Cálculo justificativo de la red de agua para riego de jardines.
- Soportes de apoyo y fijación de tuberías.
- Protección y señalización de tuberías.



II. SISTEMA DE TRATAMIENTO DE AGUA

- Tratamiento de agua para mejorar la calidad del agua (de ser necesario) debidamente justificado.
- Desinfección del agua.
- Tratamiento de agua para ablandamiento especial.
- Cálculos justificatorios para los equipos generadores de vapor que alimentan los esterilizadores.

III. SISTEMA DE AGUA BLANDA

- Cálculos de la demanda de agua blanda, volumen de almacenamiento y regulación.
- Cálculos justificatorios para el sistema de presurización para régimen normal de distribución. Selección de los dispositivos de control y funcionamiento de los equipos e presurización.
- Diseño de la red de distribución horizontal, alimentadores verticales, control de consumo.

-39-

- Cálculo justificatorio para determinar el diámetro y recorrido de las tuberías de la red de agua blanda, tuberías de distribución a los puntos de utilización.
- Soportes de apoyo y fijación de tuberías.
- Protección y señalización de tuberías.

IV. SISTEMA DE AGUA CALIENTE

- Equipamiento de calentadores para agua caliente, producción y almacenamiento.
- Distribución de tuberías, aislamiento, mando y retorno.
- Sistema para retorno en la recirculación controlada.
- Cálculo justificatorio para determinar el diámetro y recorrido de las tuberías de la red de agua caliente, retorno de agua caliente, tuberías de distribución a los puntos de utilización.
- Protección y señalización de tuberías.

V. SISTEMA CONTRA INCENDIO

- Reserva reglamentaria, volumen de agua conveniente para seguridad.
- Equipamiento para presurización y disponibilidad permanente de agua contra incendio.
- Red de rociadores y gabinetes de operación manual y uso interno.
- Conexión de válvula siamesa para uso del Cuerpo de Bomberos.
- Cálculo justificatorio para determinar el diámetro y recorrido de las tuberías de la red de agua contra incendios, tuberías de distribución a los puntos de utilización, indicando caídas de presión y caudales por cada servicio.
- Distribución general de extintores portátiles, apropiados para cada zona.
- Protección y señalización de tuberías.

VI. SISTEMA DE COLECTORES PARA AGUAS SERVIDAS

- Red de desagües para servicios higiénicos y grupos de servicios.
- Red de ventilación sanitaria.
- Cálculo justificatorio para determinar el diámetro y recorrido de las tuberías de la red de desagüe y ventilación, indicando caudales por cada servicio.
- Colectores verticales y horizontales hasta su descarga en la red pública del concesionario local o en red existente.
- Trampas de grasa para cocina, cafetería y zona de mantenimiento con grasas.
- Trampas de yeso, en tópicos de emergencia de traumatología y en otros ambientes en que se requiera.
- Cámara de recolección de desagües en sótanos y equipo de bombeo inatorable, hasta la red de descarga por gravedad.
- Soportes de apoyo y fijación de tuberías.
- Protección y señalización de tuberías.

VII. SISTEMA DE TRATAMIENTO DE AGUAS SERVIDAS



- Diseño de los sistemas de pre tratamiento, de acuerdo a los resultados de la evaluación de la necesidad de pre tratamiento de las aguas servidas, debidamente justificado.
- Cálculos justificatorios de cada uno de los procesos unitarios.

VIII. SISTEMA DE DRENAJE PLUVIAL Y EQUIPOS HVAC

- Recolección y evacuación de agua pluvial a niveles de piso y techo.
- Montantes de evacuación de agua pluvial.
- Cálculo justificatorio para determinar el diámetro y recorrido de las tuberías de evacuación de aguas pluviales, indicando caudales para cada caso.
- Sumideros y drenaje de zonas abiertas, para escurrimiento de lluvias o aguas superficiales.
- Drenaje de aguas de lluvia infiltradas en el subsuelo.
- Acondicionamiento de su disposición final hacia el servicio público u otro punto de evacuación.
- Recolección y evacuación de las aguas del sistema de ventilación mecánica, aire acondicionado y ventilación mecánica.

IX. DISPOSICIÓN DE RESIDUOS SÓLIDOS

- Acondicionamiento de centro de acopio para la disposición final de los residuos sólidos. (diseño).
- Transporte de residuos sólidos y sistema de recolección.
- Clasificación por tipos para disposición final.
- Autoclave con pre triturado, compactador y embolsado.

X. APARATOS SANITARIOS

- Especificaciones técnicas que consideren aparatos, griferías y accesorios de primera calidad y de uso hospitalario, de consumo reducido de agua y grifería de funcionamiento con tecnología moderna.
- Los inodoros para servicios higiénicos deberán de ser del tipo soportado en pared o piso.
- Los accesorios de baño como los dispensadores de jabón líquido, papel toalla, papel higiénico, etc. deberán ser de acero inoxidable.
- En caso de ser necesario, posterior a las trampas de desagüe, deberán incluir tratamiento preliminar antes de su empalme a la red secundaria de desagüe.
- La grifería de los aparatos sanitarios será de bronce cromado. En el caso del agua para los inodoros y urinarios, la grifería deberá ser del tipo fluxométrico. Para los lavatorios, lavaderos, botaderos el tubo de abasto deberá estar dotado de una llave angular y canopla en la pared. Los aparatos sanitarios con entrega de desagüe a la pared deberán llevar la canopla correspondiente.
- Codificación de aparatos sanitarios por sectores, para uso en el servicio de mantenimiento.

XI. EQUIPOS ELECTROMECAÑICOS

- Cálculo de equipos, electro bombas (sistema de agua fría, sistema de agua caliente, sistema de retorno de agua caliente, sistemas de calefacción de ambientes, sistema contra incendios, equipos

- de tratamiento de agua y desagüe), tanques hidroneumáticos, otros.
- Distribución de equipos de bombeo y equipos de presurización en sala de máquinas.
 - Red de tuberías y válvulas, instaladas visibles y de calidad pesada.
 - Especificaciones técnicas de los equipos adjuntando cotizaciones.

23.5.4. REFERIDAS A INSTALACIONES ELÉCTRICAS

EL CONSULTOR deberá diseñar, el sistema eléctrico que comprende lo siguiente:

I. SISTEMA ELÉCTRICO:

- Establecer las necesidades de suministro de energía eléctrica y el nivel de tensión correspondiente de acuerdo a la carga eléctrica que resulte del estudio (media tensión o la que resulte), realizar la gestión y coordinación con el concesionario local de suministro de energía; asimismo, realizar el diseño del sistema de suministro de energía eléctrica de emergencia.
- Diseñar el sistema de Utilización de Media Tensión. Elaborar el Proyecto del Sistema de Utilización Primaria de acuerdo a condiciones técnicas indicadas en el documento del punto de diseño y NTS N° 113-MINSA/DGIEM-V-01, hasta obtener la Aprobación la Conformidad Técnica del Proyecto del Sistema de Utilización Media Tensión, por parte del Concesionario Local, en el nivel de tensión indicado en el documento de factibilidad del servicio y punto de diseño. Comprende el diseño de la red de ductos y buzones desde el punto de alimentación eléctrica y tablero general.
- Diseño del sistema de suministro de energía eléctrica de emergencia, mediante el uso de grupo electrógeno que incluye el tablero de transferencia automático que alimente las cargas eléctricas de emergencia, de acuerdo a lo indicado por el Código Nacional de Electricidad.
- Diseño del sistema ininterrumpido de suministro de energía eléctrica para el sistema de informática y para los equipos de soporte de vida. El sistema eléctrico para la red de informática es totalmente independiente de la red eléctrica general.
- Diseño del sistema eléctrico en baja tensión, tablero general, tableros principales, tableros de distribución, tableros de fuerza y especiales.
- Diseño de las redes troncales horizontales y montantes verticales de alimentadores a tableros principales y tableros de distribución y fuerza. Ubicación de los gabinetes de tableros.
- Diseño del sistema de pararrayos.
- Memoria de cálculo de corriente y potencia de cortocircuito del sistema eléctrico proyectado. Ajuste de los dispositivos de protección. Trabajar en función de los parámetros proporcionados por el concesionario
- Memoria de cálculo y selección de alimentadores por capacidad de corriente y verificación por caída de tensión.
- Alimentación eléctrica a los tableros de fuerza y control, en la sala de máquinas, dejando el entubado correspondiente para la



alimentación de los motores y sus respectivos controles. Conocido el equipamiento se deberá complementar todas las instalaciones de acuerdo al criterio de diseño.

- Diseño del sistema de alumbrado interior de acuerdo a los niveles de iluminación recomendados por las normas internacionales y estándares de infraestructura hospitalaria, selección de los artefactos de alumbrado indicando sus características técnicas, tanto del equipo como de sus accesorios de control y operación.
- Diseño del sistema de tomacorrientes, fuerza y especiales.
- Diseño de las instalaciones eléctricas y de comunicaciones relacionadas con la Preinstalación de los Equipos.
- Diseño del sistema de tensión estabilizada para el sistema de informática y para los equipos de soporte de vida con sus respectivas fuentes de poder
- Distribución de equipos autónomos de alumbrado de emergencia de acuerdo a los ambientes y proyecto de seguridad.
- Diseño de alumbrado exterior y perimetral para circulación peatonal o vehicular, monumental y seguridad, con dispositivos de control, protección y funcionamiento automático.
- Diseño del sistema general, equipotencial de protección por puesta a tierra, justificado con los cálculos respectivos.

23.5.5. REFERIDAS A TECNOLOGÍAS DE INFORMACIÓN: CABLEADO ESTRUCTURADO, REDES DE DATOS Y COMUNICACIONES

I. DISEÑO DEL SISTEMA DE CANALIZACIONES Y SALIDAS DE LOS SISTEMAS TECNOLÓGICAS:

- Diseñar el sistema de utilización, y obtener la aprobación del Proyecto de Infraestructura Subterránea de telecomunicaciones, por parte del Concesionario Local.
- Establecer el diseño integral del sistema de comunicaciones, red telefónica interna y externa, el sistema de música y perifoneo, el sistema de circuito cerrado de televisión, sistema de relojes, llamada de enfermeras, seguridad, control de accesos y otros necesarios de acuerdo a los requerimientos actualizados y la complejidad del servicio a prestar por el establecimiento de salud.
- Establecer el sistema de detección y alarma contra incendios.
- Soluciones Tecnológicas que requieran ser implementadas para optimizar la gestión y administración del Establecimiento de Salud.

II. DISEÑO DEL SISTEMA DE CANALIZACIONES Y SALIDAS DE LOS SIGUIENTES:

Sistema de Cableado Estructurado

- Data Center (Centro de Cómputo)
- Cableado Troncal (Backbone) redundante de Fibra Óptica
- Cableado Horizontal en par trenzado de cobre blindado UTP

Equipamiento Informático y Telecomunicaciones:

- Telefonía IP

→5

- Llamada de Enfermeras
- Sonido Ambiental y Perifoneo
- Relojes sincronizados
- Televisión - CATV
- Video Vigilancia - CCTV
- Control de Acceso y Seguridad
- Tele-presencia
- Comunicación por radio VHF/HF
- Detección y Alarmas de Incendios
- Procesamiento Centralizado
- Almacenamiento Centralizado
- Conectividad (red Física e Inalámbrica) y Seguridad Informática

Software y Sistemas de Información

- El Sistema de Información Hospitalaria (HIS) debe soportar una plataforma de integración para los equipos Biomédicos, Informáticos y Telecomunicaciones, con protocolos estándares de intercambio de comunicación tipo DICOM, HL7 y otros garantizando la interoperabilidad con el Sistema de Gestión de Imágenes Médicas (RIS/PACS), Sistema de Colas y otros aplicativos informáticos como: RENIEC, SIS, SIAF, SIGA, HCE, etc de acuerdo al Reglamento de la Ley N° 30024: Registro Nacional de Historias Clínicas Electrónicas (RNHCE).

El diseño de las canalizaciones y salidas será coordinado con el especialista de Equipamiento Informático y Telecomunicaciones.

23.5.6. REFERIDAS A INSTALACIONES MECÁNICAS

EL CONSULTOR deberá diseñar, el suministro e instalación de los sistemas mecánicos que comprende lo siguiente:

- Definición de los trabajos de Instalaciones Mecánicas (aire acondicionado (frio calor), ventilación mecánica, oxígeno, vacío, aire comprimido medicinal y normal, GLP, Diésel 2, cámaras de refrigeración) necesarios.
- Diseño del sistema de suministro de energía eléctrica de emergencia, mediante el uso de grupo electrógeno que incluye el tablero de transferencia automático que alimente las cargas eléctricas de emergencia, de acuerdo a lo indicado por el Código Nacional de Electricidad.

I. TRANSPORTE VERTICAL

- EL CONSULTOR deberá prever la instalación como mínimo de cuatro (4) ascensores (dos monta camas y dos de pasajeros), dos (2) montacargas y de acuerdo al partido arquitectónico uno o dos ascensores para el área administrativa.
- Cálculo del servicio de ascensores, monta camas, pasajeros y montacargas para lograr el intervalo de espera y capacidad de transporte, de acuerdo a las normas internacionales diferenciando el tipo de usuarios: personal de salud y pacientes

-3-

internados, visitas, pacientes ambulatorios, públicos y personal administrativo, montacargas sucio y limpio.

- Definición de tipo y tamaño indicando la velocidad de transporte en cada caso.
- Definición del tamaño de cada pozo o pit, dimensionando el sobre recorrido y la ubicación de la máquina y apertura de las puertas, en coordinación con los posibles proveedores de los equipos.
- Presentar especificaciones técnicas y cotizaciones de los equipos y accesorios.

II. SISTEMA DE VENTILACIÓN MECÁNICA

- Diseño de los sistemas de ventilación mecánica mediante la inyección y/o extracción de aire según el caso, para los ambientes de cocina, lavandería, talleres, subestación, salas de máquinas, laboratorios, esterilización, archivos, campana extractora de vahos y otros servicios que lo requieran, para lo cual deberá presentar lo siguiente:
 - Número de renovaciones de aire por hora.
 - Selección de los equipos ventiladores e inyectores.
 - Cálculo justificativo para la determinación del tamaño y forma de los ductos de inyección y extracción de aire, rejillas, difusores y dampers de regulación.
 - Sistema y dispositivos de control y protección.
 - Especificaciones técnicas y cotizaciones de los equipos y materiales.

III. SISTEMA DE AIRE ACONDICIONADO

Efectuar el diseño del sistema de aire acondicionado por zonas para los ambientes de centro de cómputo, centro quirúrgico, salas de operaciones, salas de partos, salas de recuperación, unidad de cuidados intermedios, unidad de vigilancia intensiva, emergencia, farmacia y otros servicios, considerando la asepsia que deben mantener los ambientes, equipos especiales para salas de operaciones con 100% de renovación de aire o recirculación, presión positiva o negativa, con control de humedad y temperatura, filtros absolutos según los requerimientos de cada ambiente, para lo cual deberá efectuar lo siguiente:

- Cálculo de carga térmica para verano.
- Cálculo psicométrico de calor latente y calor sensible.
- Determinación de tipo y capacidades de equipos, indicando características técnicas y parámetros de funcionamiento.
- Cálculo justificativo para la determinación del tamaño y forma de los ductos de suministro y retorno de aire, rejillas, difusores y dampers de regulación.
- Cálculo justificativo y selección de cámaras frigoríficas.
- Dispositivos de protección, control de humedad y temperatura.
- Definición de requerimientos de instalaciones eléctricas y sanitarias.
- Especificaciones técnicas y cotización de equipos, dispositivos y materiales.



13-

IV. SISTEMA DE GASES MEDICINALES

Realizar el diseño de cada uno de los sistemas de gases medicinales, considerando el dimensionamiento de las centrales, tamaño de equipos, redes de distribución y puntos de utilización apropiada para cada servicio, para lo cual deberá presentar lo siguiente:

- Cálculo justificativo para determinar el tipo y tamaño de la central de oxígeno.
- Selección de equipos.
- Cálculo justificativo para determinar el tamaño de la central de vacío, aire comprimido medicinal y para uso dental, aire comprimido de uso general. Selección de equipos
- Cálculo justificativo para determinar el diámetro y recorrido de las tuberías de cobre de los sistemas de gases medicinales, indicando caídas de presión y caudales por cada sistema.
- Selección y ubicación de los dispositivos de uso y de control, funcionamiento y alarma para cada uno de los sistemas de gases medicinales.
- Especificaciones técnicas y cotizaciones de equipos, dispositivos y materiales.
- Dimensionamiento de espacio y bases de los equipos y centrales de gases medicinales.

V. SISTEMA DE GAS LICUADO DE PETRÓLEO (GLP)

Establecer los requerimientos del uso de GLP para los servicios de agua caliente, laboratorio, cocina y otros servicios que lo requieran, para lo cual deberá presentar lo siguiente:

- Cálculo justificativo para determinar el tamaño de la central de GLP.
- Cálculo justificativo para determinar el diámetro y recorrido de las tuberías de llenado y retorno del tanque de almacenamiento, tuberías de distribución a los puntos de utilización, indicando caídas de presión y caudales por cada servicio.
- Selección y ubicación de los dispositivos de control, funcionamiento y alarma del sistema GLP.
- Especificaciones técnicas de equipos, dispositivos y materiales.
- De acuerdo a la capacidad del tanque de almacenamiento de GLP, EL CONSULTOR efectuará los trámites correspondientes de autorización por parte de OSINERG.
- Dimensionamiento de espacio y de la base de cimentación de tanque de almacenamiento. Ubicación de la toma para el abastecimiento.

VI. SISTEMA DE PETRÓLEO DIÉSEL N° 2

Establecer los requerimientos del uso de Petróleo Diésel N° 2, considerando el equipamiento de un grupo electrógeno, para lo cual se deberá proyectar un sistema de almacenamiento, bombeo y redes de distribución de petróleo. Para ello se deberá presentar lo siguiente:

- Cálculo justificativo para determinar el tamaño del tanque de almacenamiento general y tanque diario para cada equipo y electrobomba de presurización.



~32~

- Cálculo justificativo para determinar el diámetro y recorrido de las tuberías de llenado y retorno del tanque de almacenamiento, tuberías de distribución a puntos de utilización, indicando caídas de presión y flujos por servicio.
- Selección y ubicación de los dispositivos de control, funcionamiento y alarma del sistema.
- Especificaciones técnicas de equipos, dispositivos y materiales.
- De acuerdo a la capacidad del tanque de almacenamiento de Petróleo Diésel N° 2, EL CONSULTOR efectuará los trámites correspondientes de autorización por parte de OSINERG.
- Dimensionamiento de espacio y bases para tanque de almacenamiento, los tanques diarios y la electrobomba.

VII. GRUPO ELECTRÓGENO

- Dimensionamiento de la capacidad del Grupo Electrónico de acuerdo a la carga eléctrica de emergencia.
- Dimensionamiento del ambiente de la Casa de Fuerza que alojará el Grupo Electrónico, considerando la ventilación y volumen de aire fresco necesario para su funcionamiento y su capacidad, para lo cual deberá presentar lo siguiente:
- Dimensionamiento de espacio y bases de cimentación para el Grupo Electrónico, de acuerdo a las características proporcionadas por los fabricantes.
- Diseño del sistema de Petróleo Diésel N° 2.
- Cálculo de volumen de aire de ventilación y aire fresco.
- Diseño del sistema de insonorización de acuerdo a los niveles de ruido recomendado por las normas internacionales para infraestructura hospitalaria.
- Sistema de expulsión de gases de combustión.
- Puntos de suministro y retorno de combustible.
- Especificaciones Técnicas y cotizaciones del equipo, dispositivos de control y materiales.



VIII. SISTEMA DE VAPOR Y RETORNO DE CONDENSADO

Comprende la generación y las líneas de distribución o suministro de vapor desde el cabecero o Manifold de distribución hasta cada uno de los equipos que usan vapor en su proceso, como son las áreas de cocina, lavandería, Esterilización y Autoclave de residuos sólidos. El sistema de vapor y retorno de condensado estará conformado por los siguientes componentes:

- Calderas y equipamiento.
- Estaciones reductoras de presión.
- Tanques de agua de alimentación de las calderas.
- Bombas de agua de alimentación a las calderas.
- Líneas de agua de alimentación de las calderas.
- Líneas de purga de las calderas.
- Líneas de vapor y retorno de condensado de los puntos de consumo.
- Válvulas y accesorios, juntas de expansión.
- Chimeneas de las calderas.
- Líneas de suministro de GLP y/o petróleo (Diésel 2).



IX. SISTEMA PARA EL TRATAMIENTO DE RESIDUOS SÓLIDOS

Coordinar con el responsable del proyecto de Instalaciones Sanitarias, las dimensiones del ambiente que alojará el equipo de tratamiento de tratamiento de residuos sólidos biocontaminados, para lo cual deberá considerarse lo siguiente:

- Dimensionamiento de la capacidad del equipo de tratamiento de residuos biocontaminados (autoclave con pre triturado) de acuerdo a la producción de residuos sólidos del establecimiento de salud.
- Dimensionamiento de espacio y bases de cimentación para el equipo, de acuerdo a las características proporcionadas por los fabricantes.
- Dimensionamiento de áreas de almacenamiento de residuos clasificados de acuerdo al grado de contaminación.
- Determinación de vías o rutas de evacuación de los residuos sólidos tratados y comunes.
- Puntos de suministro de vapor, agua cruda, agua blanda y energía eléctrica.
- Especificaciones técnicas y cotizaciones de equipo, dispositivos de control y materiales.

X. SISTEMA DE ENERGÍA RENOVABLES.

Conformados por las energías eólicas, solar, hidráulica, entre otras, y que puedan ser usadas con el propósito del ahorro de energía convencional dentro de los establecimientos de salud mediante un sistema eficiente, funcional y ecológico

23.5.7. COORDINACIONES Y APROBACIONES A CARGO DEL CONSULTOR

Como parte de las labores previas al desarrollo del proyecto, EL CONSULTOR deberá realizar coordinaciones con las empresas de servicios públicos y/o privados, hasta lograr la obtención del Punto de Alimentación y Factibilidad de suministro de los servicios de energía eléctrica y combustibles que utilizará para el desarrollo del Expediente Técnico.

Efectuar los trámites hasta obtener la aprobación del sistema de utilización, del sistema eléctrico en media tensión y subestación eléctrica del Proyecto del Concesionario local y de la instalación de GLP, ante el organismo regulador y de control local. Teniendo como base el Programa Médico y Arquitectónico, cada especialidad de las instalaciones efectuará el cálculo de requerimientos total de los servicios y ambientes, lo que servirá para definir en el proyecto arquitectónico lo siguiente:

- Caseta de subestación eléctrica, tablero general, banco de condensadores.
- Caseta para grupo electrógeno.
- Ambiente para el tanque de almacenamiento de petróleo
- Central de comunicaciones y de informática.
- Áreas para equipos de ventilación y aire acondicionado



- Ambientes para las centrales de oxígeno, vacío, aire comprimido para uso medicinal y dental y aire comprimido de uso general.
- Dimensiones de la caja de ascensores de pasajeros, monta camas (dimensiones mínimas: 1.20 de ancho por 2.40 de largo) y montacargas.
- Salas de bombas de agua fría, agua caliente, desagüe, contra incendio, planta de tratamiento de agua (ablandamiento), tratamiento de agua por ósmosis, tratamiento de desagües, calentadores de agua, almacén de productos para el tratamiento de agua y otros.
- Áreas de almacenamiento de residuos sólidos tratados y comunes.
- Ambiente para equipos estratégicos.
- Casa de Fuerza.

23.5.8. REFERIDAS A EQUIPAMIENTO

Comprende el diseño integral del equipamiento médico, complementario, electromecánico, informático y de comunicaciones, mobiliario clínico y administrativo, instrumental quirúrgico, necesarios para una atención de calidad.

EL CONSULTOR deberá elaborar los planos de distribución de equipos y mobiliario con sus respectivos códigos de ambientes, listado de claves usadas en los planos, listado general del equipamiento y costo referencial con cotizaciones que sustente dicho costo. Los equipos electromecánicos y equipos médicos que demanden instalaciones especiales, llevarán adjunto los datos de Potencia, N° fases, Hz y requerimientos de preinstalación.

Se entrega como referencia el programa de equipamiento del Estudio de Pre- inversión a nivel de Perfil, el cual deberá ser mejorado de acuerdo al nivel resolutivo, al diseño arquitectónico planteado y a la normativa vigente y aplicable para el establecimiento de salud de este nivel de atención.

EL CONSULTOR deberá identificar las siguientes consideraciones técnicas:

I. EQUIPOS ELECTROMECAÑICOS LIGADOS A OBRA CIVIL

Este grupo de equipos serán adquiridos e instalados por el CONSULTOR de Obra hasta la puesta en funcionamiento, incluyendo los trabajos de preinstalación según la Guía Mecánica de los proveedores y fabricantes de equipos.

II. EQUIPOS MÉDICOS Y ELECTROMECAÑICOS NO LIGADOS A OBRA

Estos tienen como exigencia que el proveedor adjudicado ejecutará los trabajos de preinstalación instalará y pondrá en operación los equipos, para lo cual EL CONSULTOR deberá indicar y prever los requisitos de preinstalación según guía mecánica del equipo. Debe considerar también el mobiliario médico.

23.5.9. REFERIDAS A SEGURIDAD

El Proyecto debe contemplar todos los requerimientos necesarios en temas de Seguridad. Se determinarán las zonas de riesgo y zonas de seguridad, las rutas de escape o evacuación, los flujos, capacidad ocupación de cada ambiente y de todo el establecimiento de salud. Se



-29-

debe considerar la identificación y ubicación de sistema de red contra incendios propuesto, así como la ubicación de extintores, alumbrado de emergencia y señalética de seguridad.

Se debe tener en cuenta la normativa referida a los temas de Seguridad, para el desarrollo del proyecto. La propuesta de Seguridad debe considerar factores de evaluación de INDECI, además de lo indicado en la Norma A.130 del Reglamento Nacional de Edificaciones.

El Proyecto de Seguridad debe ser coordinado con las diferentes especialidades, contemplando los sistemas de protección a diseñar, teniendo en cuenta estándares de calidad mínimos a ser incluidos en el proyecto, los que se presentarán por escrito como parte de la Memoria Descriptiva.

Se deben tener en cuenta los criterios a cumplir para la correcta y adecuada seguridad radiológica, contando con las autorizaciones en la fase de anteproyecto y en la de finalización del proyecto.

En la Memoria Descriptiva se debe precisar el plazo de independencia funcional de los siguientes suministros con relación a posibles interrupciones: Agua Potable (N° de Horas), Electricidad (N° de Horas), Oxígeno (N° de Días), Petróleo (N° de Días), GLP (N° de Días), otros suministros (N° de Horas / Día).

Se considerarán como parte integral del expediente, los documentos de caracterización de amenazas y los procedimientos de diseño específicos para cada una de las amenazas que se identifiquen de acuerdo al sitio del emplazamiento del establecimiento de salud.

En cumplimiento de lo establecido en el Numeral 32.2 del Art. 32° de la Ley de Contrataciones del Estado, y el Numeral 116.30 del Art. 116° de su Reglamento, el Expediente Técnico deberá identificar y asignar los riesgos previsible de ocurrir durante la ejecución de la obra; que deberán ser sustentados en el análisis técnico correspondiente. Dicho análisis deberá definir, además, que riesgos serán asumidos por el Constructor y cuales por LA ENTIDAD contratante de la obra. Es de aplicación los formatos y alcances comprendidos en la Directiva N° 012-2017-OSCE/CD 'Gestión de Riesgos en la Planificación de la Ejecución de Obras'; aprobada con Resolución N° 014-2017-OSCE/CD y modificada con Resolución N° 18-2017-OSCE/CD.



23.5.10. CONSIDERACIONES REFERIDAS A LOS CRITERIOS DE MITIGACIÓN

El diseño del proyecto debe garantizar los objetivos de protección para los establecimientos en condiciones normales y en situaciones de emergencia, fundamentalmente ante la ocurrencia de potenciales desastres de origen natural como: terremotos, lluvias intensas, inundaciones, entre otros. Los objetivos de protección frente a estos fenómenos naturales, estarán referidos a la capacidad de la infraestructura para afrontarlos satisfactoriamente.

Se deberá garantizar la protección frente a los desastres de origen antrópico como incendios, explosiones, etc. Cada especialista deberá establecer e identificar las condiciones que deben cumplir su diseño o producto.

Cada especialista en coordinación con el de Seguridad y de acuerdo a su ámbito de acción, deberá determinar los plazos de independencia funcional de los siguientes suministros con relación a posibles interrupciones: Agua Potable (N° de horas), Electricidad (N° de horas), Oxígeno (N° de Días) Petróleo (N° de Días), GLP (N° de Días) u otros suministros que se consideren necesarios.

23.5.11. CONSIDERACIONES REFERIDAS AL MANTENIMIENTO

El expediente técnico será elaborado teniendo en cuenta los siguientes criterios referidos al mantenimiento sostenido en el tiempo:

Se entenderá como mantenimiento, al conjunto coherente e interdisciplinario de acciones y políticas que contemplarán la operación de equipos electromecánicos y médicos, mobiliario clínico y administrativo del centro, proponiendo un proceso capaz de sostener el estado de funcionamiento original y de operación de los equipos, así como del inmueble. Tomará como base las indicaciones de los proveedores, los manuales técnicos, los estándares de rendimiento, las capacidades preestablecidas y las condiciones de operación.

23.6. DOCUMENTOS QUE DEBE ELABORAR Y PRESENTAR EL CONSULTOR EN EL EXPEDIENTE TÉCNICO O ESTUDIO EQUIVALENTE.

EL CONSULTOR desarrollará el Proyecto Arquitectónico, en coordinación y compatibilización con los profesionales de todas las especialidades.

Formará parte de la presentación, el Informe Situacional, conteniendo la siguiente documentación:

I. ARQUITECTURA, SEÑALIZACIÓN Y SEGURIDAD

Para la entrega final el Plano de Ubicación se presentará a escala 1/500, conteniendo el Plano de Localización a escala con escala referencial 1/10,000; los Planos de Trazado, Generales de conjunto por niveles, Obras Exteriores, Cortes y Elevaciones Generales del conjunto, a escala 1/200; los Planos de Distribución por Niveles y/o por Bloques, Techos, Cortes y Elevaciones a escala 1/50; los Planos de Detalles a escala conveniente: servicios higiénicos, vestidores, ambientes especiales de ser el caso, carpintería, escaleras y/o rampas, cielos rasos, mobiliarios; detalles constructivos externos e internos, entre otros que forma parte del Expediente Técnico

Planos de secciones de acabados; cuadro de cerrajería, vanos, cuadro general de acabados y otros que se considere pertinente. Por lo menos doce perspectivas en papel fotográfico tamaño A3 a color con base rígida (cuatro exteriores y ocho interiores).

Planos de señalética con denominación SÑ a escala 1/50, indicando señales, directorio, etc. El proyecto se complementará con la memoria descriptiva, especificaciones técnicas, metrados y presupuestos.

II. EQUIPAMIENTO

Planos de distribución de los equipos y mobiliario, el listado de claves y el listado por ambientes a escala 1/50

Memoria Descriptiva y todo lo señalado en el numeral 20.4 y 21.5.7 del presente documento.

III. ESTRUCTURAS

-22-

Memoria de Cálculo que indique la descripción detallada del proyecto estructural, sistema estructural sismo resistente, parámetros para definir la fuerza sísmica o espectro de diseño, desplazamiento máximo del último nivel y el máximo desplazamiento relativo de entrepiso. Diseño del sistema de aislamiento completo. Metrado de Cargas. Análisis de cargas verticales. Análisis sísmico, combinación para determinación de máximos efectos y diseño definitivo. Diseño de la cimentación, indicando los parámetros de suelos. Diseño de los muros de contención de ser el caso. Diseño de los diferentes elementos estructurales (vigas, columnas, losas, muros de corte, etc.), indicando los esfuerzos calculados y los desplazamientos laterales, que cumpla con la norma E-030. Diseño Sismo resistente. Diseño de los tijerales de madera o metálicos. Diseño de los elementos no estructurales. Diseño de las Obras Exteriores de ser el caso. El proyecto se complementará con la memoria descriptiva, especificaciones técnicas, metrados y presupuestos.

IV. INSTALACIONES SANITARIAS

Planos básicos y a nivel de detalle de los sistemas proyectados: Redes de agua fría (agua dura), agua blanda, agua caliente, retorno de agua caliente, red contra incendios, red de desagüe y ventilación, red de evacuación pluvial, drenaje de aguas subterráneas (de ser necesario), drenaje de condensados, sistema de riego de jardines, sistema de recolección, transporte y tratamiento de los residuos sólidos, debiendo mostrarse en detalle, el recorrido de alimentadores generales, montantes horizontales y verticales, detalles de instalación. Asimismo, planos en planta, corte y detalles de las estructuras de almacenamiento de agua, salas de bombas y equipos, plantas de tratamiento. El proyecto se complementará con la memoria descriptiva, especificaciones técnicas, metrados y presupuestos.

V. INSTALACIONES ELÉCTRICAS-MECÁNICAS Y COMUNICACIONES

Esquema Unifilar del sistema eléctrico general en media y baja tensión; planos de planta y cortes de la subestación eléctrica, recorrido del alimentador en media tensión, diagramas unifilares de cada tablero de distribución y fuerza, cuadro de cargas, planos de distribución de alumbrado, tomacorrientes (corriente normal y estabilizada), comunicaciones y salidas especiales, coordinado con el equipamiento.

Presentar el punto de diseño y la Factibilidad de Suministro de Energía Eléctrica y la Factibilidad del Suministro de Comunicaciones vigentes. Asimismo, la aprobación del Proyecto del Sistema de utilización en media tensión y Sub Estación Eléctrica y la del Proyecto de Infraestructura Subterránea de Telecomunicaciones, por parte de las Concesionarias. Estos Proyectos deberán contar complementariamente con la Memoria Descriptiva, Especificaciones Técnicas, Metrados y Presupuestos.

Planos de recorrido de alimentadores, montantes horizontales y verticales, detalles de instalación. Comunicaciones: Teléfonos, Música y Mensajes, Llamada de Enfermeras, Circuito Cerrado de TV - CCTV, TV-Video, Relojes, Alarma contra Incendios, Control de Accesos, Vigilancia y Seguridad, Cómputo. Indicar en planos tipo de artefactos de alumbrado, niveles de iluminación proyectados, cuadro de cargas, diagramas unifilares, detalles constructivos y de instalación. Esquemas de principio de los sistemas de gases medicinales: Oxígeno Medicinal, Óxido Nitroso, Aire Comprimido Medicinal, Vacío, centrales, tamaño de equipos, redes de distribución y puntos de utilización para cada servicio.

Plano de red de Petróleo Diésel 2 y GLP, centrales, tamaño de equipos, redes de distribución y puntos de utilización para cada servicio, tanque de almacenamiento y tanques de diario; grupo electrógeno encapsulado



26

(insonorización), detalles constructivos y de instalación. Planos de los sistemas de aire acondicionado (frio - calor) y ventilación mecánica, indicando cuadro de capacidades y características técnicas de los equipos, distribución de rejillas y difusores indicando dimensiones y caudales, recorrido de ductos, planos de detalles constructivos y de montaje. Planos de distribución de equipos.

Planos de planta e isométricos de los sistemas de gases medicinales y de aire comprimido de uso general. El proyecto se complementará con la memoria descriptiva, especificaciones técnicas, metrados y presupuesto.

Todos los planos deben estar compatibilizados con todas las especialidades e incluir las factibilidades con la aprobación de las concesionarias y autorizaciones respectivas

23.7. REQUISITOS PARA LA PRESENTACIÓN DE LOS DOCUMENTOS DEL EXPEDIENTE TÉCNICO O ESTUDIO EQUIVALENTE

23.7.1. Requisitos de presentación de los documentos escritos del Estudio Definitivo

Se utilizará Software de aplicación Microsoft Word para Office. La impresión del texto debe ser de óptima calidad (primera impresión) con impresora tipo burbuja o inyección (cartucho de tinta) o sistema láser.

La presentación de los documentos escritos en todas las entregas será en papel "Bond" de 80 grs., color blanco, tamaño "A-4" (210 x 297 mm) o múltiplos según el caso. Las hojas deberán contar con el logotipo de la empresa contratada. Todos los originales llevarán al margen de cada hoja, la firma del Gerente del Proyecto y del profesional responsable de cada especialidad, donde corresponda. Los documentos estarán debidamente foliados, con índice u hoja de contenido, fecha de entrega, rotulados, con imagen o foto realista en la carátula y el nombre del proyecto.

La documentación del segundo entregable se presentará debidamente encuadrada y foliada, en archivadores blancos tipo pioneros plastificados formato A-4, con índice u hoja de contenido, fecha de entrega, debidamente rotulados, con imagen o foto realista en la carátula y el nombre del proyecto en el lomo, conteniendo toda la documentación descrita.

La entrega final contendrá: Memoria Descriptiva, Especificaciones Técnicas de Materiales y procesos de ejecución o construcción por cada partida, siendo el fiel reflejo de los materiales indicados en los planos, Memoria de Cálculo, Listado de Insumos, Metrados sustentados por partida y con los gráficos explicativos que se requieran, Presupuesto, Análisis de Precios Unitarios y Fórmula Polinómica en S-10 para Windows versión 2.0, Programación de la Obra, Calendario Valorizado de Obra, Diagrama de Barras tipo Gantt.

23.7.2. Requisitos de presentación de los documentos gráficos del Estudio Definitivo

La documentación gráfica deberá presentarse en estándares de formato ISO 216 / DIN 476 Serie A, doblados en formato A4 y contenidos en porta papeles de polipropileno (mica transparente) y



-25

archivados en pioners plastificados de color blanco para tres perforaciones, rotulados y con imagen o foto realista en la carátula y nombre del proyecto en el lomo (en coordinación con LA SUPERVISIÓN)

La documentación gráfica del Tercer Entregable, contendrá los Planos Básicos y de Detalles por especialidad a escala 1/50, 1/75, 1/25, 1/10, 1/5, 1/2 y otras que se considere conveniente, previa coordinación con LA SUPERVISIÓN del Proyecto.

Todos los Planos en todas las entregas deberán estar nítidamente impresos, firmados y sellados por el Gerente del Proyecto y por el Profesional Principal responsable del diseño de cada especialidad. Los planos de arquitectura, deberán estar visados y firmados además por el especialista de seguridad en defensa civil, en señal de conformidad.

Los planos deben cumplir con lo especificado en los Presentes Términos de Referencia para la elaboración y presentación con la tecnología BIM (Building Information Modeling) - REVIT (Architecture, Estructure y MEP). Modelamiento en Naviswork para detectar interferencias.

Los planos serán exportados a AUTOCAD versión 2016.

El nivel de detalle del modelo en REVIT para el proyecto final será LOD 400.



23.7.3. Requisito de Presentación de Maqueta a nivel de Estudio Definitivo

(Solo para el nuevo establecimiento de salud, no corresponde para el plan de contingencia)

EL CONSULTOR presentará una maqueta con el Expediente Técnico. Se usará material de primera calidad. La Maqueta será a escala 1/100.

El producto será una maqueta arquitectónica y representación topográfica del terreno y parte del entorno. La expresión o acabado del edificio y volúmenes que constituyan este contexto denotará claramente la arquitectura de la propuesta con los colores indicados en los planos a nivel de obra, utilizaran materiales y acabados de primera calidad como cartón maqueta, plástico, acrílicos, láminas incoloras, micas, etc.

Tendrá accesorios para ambientación urbano-paisajista según proyecto. Tendrá una base rígida de melanina, con bastidores de melanina con cantoneras gruesas empernados que garanticen su estabilidad y transporte.

Tendrá una cúpula geodésica de acrílico transparente gruesa, adosado y asegurado a la base para que garantice su seguridad y transporte.



24. CUADERNO DE SEGUIMIENTO DE LA CONSULTORIA

EL CONSULTOR deberá adquirir un cuaderno de seguimiento del expediente técnico a desarrollar, el cual debe estar foliado y cuyas páginas tendrán un original y tres copias,

una de las cuales será para EL CONSULTOR, LA SUPERVISIÓN y para la Oficina de Estudios Definitivos, permaneciendo el original como parte del Expediente Técnico.

El cuaderno servirá para que en él se hagan las anotaciones y/u observaciones correspondientes a los avances del estudio, las cuales se realizarán entre EL CONSULTOR y LA SUPERVISIÓN, y eventualmente con LA ENTIDAD en las reuniones de coordinación de avance, siendo responsabilidad directa de EL CONSULTOR mantener actualizada la información sobre los avances del mismo. Cada anotación u observación deberá tener la rúbrica del representante autorizado de EL CONSULTOR, de LA SUPERVISIÓN, así como la fecha en la cual se efectuó la misma.

25. LABORES POST- CONSULTORIA

EL CONSULTOR absolverá todas las observaciones y consultas que se puedan presentar durante la ejecución de la obra. Atenderá todas las consultas y aclaraciones que le sean solicitadas en lo que al expediente técnico se refiere, incluidas las etapas previas, durante y post Obra.

26. CONFORMIDAD DE ENTREGABLES

La aprobación del Expediente Técnico de Obra y Equipamiento Definitivo la otorgará LA ENTIDAD mediante acto resolutivo, a requerimiento de la Oficina de Estudios Definitivos por recomendación de LA SUPERVISIÓN.

CONFORMIDAD TÉCNICA, es LA SUPERVISIÓN quien será la responsable de evaluar y emitir la conformidad técnica de los entregables elaborados y presentados por EL CONSULTOR, recomendando su aprobación a la Oficina de Estudios Definitivos.

APROBACIÓN DEL ENTREGABLE, es la Oficina de Estudios Definitivos responsable de emitir la aprobación de los entregables elaborados y presentados por EL CONSULTOR, solicitará a EL CONSULTOR la presentación de las copias requeridas en los Términos de Referencia.

CONFORMIDAD DEL SERVICIO, la Oficina de Estudios Definitivos emite la conformidad del servicio en estricto cumplimiento del Artículo 168 del Reglamento de la ley de contrataciones del estado.

27. FORMA DE PAGO

27.1. PAGO POR ENTREGABLES

El pago a EL CONSULTOR por los entregables efectuados, sólo será procedente contra prestación aprobada²⁷, y según la disponibilidad presupuestal de LA ENTIDAD.

Para la procedencia del pago correspondiente, deberá contarse con el Informe de Conformidad Técnica de LA SUPERVISIÓN; así como con el V°B° de EL COORDINADOR designado por LA ENTIDAD.

El procedimiento de pago es el que se describe en el Art. 171° del Reglamento de la Ley de Contrataciones del Estado.

dicho pago se efectuará en cinco (05) partes, que corresponderán a porcentajes respecto del total del contrato, según el siguiente detalle:

PAGOS	FORMA DE PAGO
Primer Pago	Veinte por ciento (20%), a la conformidad del servicio del Primer Informe.
Segundo Pago	Veinte por ciento (20%), a la conformidad del servicio del Segundo Informe.

²⁷ Numeral 39.1 del Artículo 39° de la Ley de Contrataciones del Estado.



Tercer Pago	Veinte por ciento (20%), a la conformidad del servicio del Tercer Informe.
Cuarto Pago	Veinte por ciento (20%), a la conformidad del servicio del Cuarto Informe.
Quinto Pago	Veinte por ciento (20%), a la conformidad del servicio del Informe Final.

LA ENTIDAD pagará las contraprestaciones pactadas a favor de EL CONSULTOR dentro de los diez (10) días calendario siguientes a la conformidad de los servicios, siempre que se verifiquen las condiciones establecidas en el contrato para ello. La conformidad se emite en un plazo máximo de veinte (10) días de producida la recepción.

En el caso que se haya suscrito contrato con un consorcio, el pago se realizará de acuerdo a lo que se indique en el contrato de consorcio.

La documentación mínima alcanzada por EL CONSULTOR a LA ENTIDAD, por mesa de partes, para efecto del pago de cada uno de los entregables, será la siguiente:

- Carta dirigida a la máxima autoridad de LA ENTIDAD, emitida por el representante legal de EL CONSULTOR.
- Conformidad del entregable correspondiente emitido por LA ENTIDAD (UED).
- Factura o Recibo por Honorarios.
- Para los pagos del 01 al 05, EL CONSULTOR adjuntará un (1) ejemplar físico (original) del Entregable aprobado y su respectivo archivo digital.
- Sólo para el caso del Pago 06 (Expediente Técnico Definitivo) EL CONSULTOR entregará tres (3) ejemplares físicos: Un (1) original y dos (2) segundos originales, con sello original del Representante Legal. Archivos digitales de la documentación impresa.



27.2. REAJUSTE DE LOS PAGOS

De conformidad con el Numeral 38.5 del Art. 38° del Reglamento de la Ley de Contrataciones del Estado, el pago de los honorarios de EL CONSULTOR estará sujeto a reajuste por aplicación de fórmulas.

Los pagos previstos en la consultoría para cada entregable, se reajustarán según la siguiente fórmula y de acuerdo con la variación del Índice General de Precios al Consumidor (IU: 39) que establece el Instituto Nacional de Estadística e Informática (INEI).

Monto de la Valorización Reajustada:

$$Vr = Vo \times (Ip / Io)$$

Monto del Reajuste:

$$R = Vr - Vo$$

Monto que corresponde a la Amortización del Adelanto:

$$AA = (A / C) \times Vo$$

Monto por la Deducción del Reajuste que no corresponde al Adelanto:

$$D = [AA \times (Ir - Ia)] / Ia$$

Monto a Facturar:

$$M = Vr - AA - D$$

Dónde:

Vr	=	Valorización Reajustada.
Vo	=	Monto Valorizado según forma de pago.
A	=	Monto del Adelanto otorgado.
AA	=	Amortización del Adelanto otorgado.
R	=	Monto del Reajuste.
D	=	Deducción de Reajuste que no corresponde.
M	=	Monto a Facturar.
Ip	=	Índice General de Precios al Consumidor de INEI a la fecha de la Valorización.
Io	=	Índice General de Precios al Consumidor de INEI a la fecha del Valor Referencial.
Ia	=	Índice General de Precios al Consumidor de INEI a la fecha del Pago del Adelanto.

La primera fórmula (A) define el monto de la valorización o pago a cuenta reajustado, y el monto del reajuste. La segunda fórmula (B) determina el monto que corresponde a la amortización del Adelanto. La tercera fórmula (C), define el monto del reajuste que no corresponde al Adelanto otorgado. La cuarta fórmula (D), define el monto final a facturar. Las últimas tres fórmulas sólo son aplicables de haberse otorgado adelanto, y sólo hasta la amortización total del mismo, de ser el caso.

Será de aplicación para el cálculo del reajuste, los Índices Generales de Precios al Consumidor publicados por el Instituto Nacional de Estadística e Informática - INEI, a la fecha de la facturación.

Para efectos del reajuste señalado, aplica el procedimiento y criterio establecido en el Art. 38° del Reglamento de la Ley de Contrataciones del Estado. El cálculo final y las correcciones necesarias se definirán en la liquidación final del contrato.



28. PENALIDADES APLICABLES

La penalidad es un castigo pecuniario aplicable a EL CONSULTOR por incumplimiento de sus obligaciones contractuales. Se aplicará todas las veces en que se incurra en la falta que la justifica, hasta los topes máximos establecidos en la Ley, el Reglamento.

Las penalidades no son condonables, es decir, no podrán ser suspendidas, anuladas o perdonadas. Serán ejecutadas en los pagos a cuenta o en la liquidación del contrato. En ese orden de ideas, la resolución del contrato, cualquiera sea la causal que la motive, no impide o suspende la aplicación de las penalidades a las que se haya hecho merecedor EL CONSULTOR.

28.1. PENALIDAD POR MORA

En caso de retraso injustificado del CONSULTOR en la ejecución de las prestaciones objeto del contrato, la Entidad le aplica automáticamente una penalidad por mora por cada día de atraso. La penalidad se aplica automáticamente y se calcula de acuerdo a la siguiente.

Fórmula:

$$\text{Penalidad Diaria} = \frac{0.10 \times \text{Monto}}{F \times \text{Plazo}}$$

Donde F tiene los siguientes valores:

Para plazos mayores a sesenta (60) días.

b) Para plazos mayores a sesenta (60) días:

b.1) Para bienes, servicios en general y consultorías: F = 0.25

Tanto el monto como el plazo se refieren, según corresponda, al contrato o ítem que debió ejecutarse o, en caso que estos involucraran obligaciones de ejecución periódica, a la prestación parcial que fuera materia de retraso. Para efectos del cálculo de la penalidad diaria se considera el monto del contrato vigente.

Para los supuestos que, por la naturaleza de la contratación, la fórmula indicada en el presente artículo no cumpla con su finalidad, el Ministerio de Economía y Finanzas mediante Resolución Ministerial puede establecer fórmulas especiales para el cálculo de la penalidad por mora.

Se considera justificado el retraso, cuando el CONSULTOR acredite, de modo objetivamente sustentado, que el mayor tiempo transcurrido no le resulta imputable. Esta calificación del retraso como justificado no da lugar al pago de gastos generales de ningún tipo, según lo estipula el artículo 162 RLCE.

28.2. OTRAS PENALIDADES APLICABLES

Por otro lado, de acuerdo con el artículo 163° del referido Reglamento, se establecen penalidades de forma independiente a la penalidad por mora, establecidas en el siguiente cuadro:

Adicionalmente a lo previsto en la Ley de Contrataciones del Estado y su Reglamento se aplicarán las siguientes penalidades:

OTRAS PENALIDADES			
N°	Supuestos de aplicación de penalidad	Forma de cálculo	Procedimiento
1	Cuando el personal del plantel profesional clave permanece menos de sesenta (60) días calendario o del íntegro del plazo de ejecución, si este es menor a los sesenta (60) días calendario, de conformidad con las disposiciones establecidas en el numeral 190.2 del artículo 190 del Reglamento	La penalidad será de una (01) UIT, por cada día de ausencia del personal.	Según informe elaborado por el SUPERVISOR EVALUADOR de la Oficina de Estudios Definitivos (*).
2	En caso culmine la relación contractual entre EL CONSULTOR y el personal ofertado y LA ENTIDAD no haya aprobado la sustitución del personal por no cumplir con las experiencias y calificaciones del profesional a ser reemplazado.	La penalidad será de una (01) UIT, por cada día de ausencia del personal.	Según informe elaborado por el SUPERVISOR EVALUADOR de la Oficina de Estudios Definitivos (*).



20

OTRAS PENALIDADES			
N°	Supuestos de aplicación de penalidad	Forma de cálculo	Procedimiento
3	Por efectuar cambio del Gerente o Jefe de Proyecto En caso EL CONSULTOR solicite cambio del Jefe de Proyecto antes del 50% del tiempo efectivo del servicio contratado.	La penalidad será de cinco (5) UIT cada vez que EL CONSULTOR solicite cambio jefe de Proyecto.	Según informe elaborado por el SUPERVISOR EVALUADOR de la Oficina de Estudios Definitivos observando el cambio efectuado del personal. (*)
4	Por efectuar cambio de cualquier profesional diferente al Jefe de Proyecto En caso EL CONSULTOR solicite cambio del personal diferente al Jefe de Proyecto, al inicio y durante el servicio contratado, de acuerdo a su plan de trabajo	La penalidad será de tres (3) UIT cada vez que EL CONSULTOR solicite cambio de personal diferente al Jefe de Proyecto.	Según informe elaborado por el SUPERVISOR EVALUADOR de la Oficina de Estudios Definitivos observando el cambio efectuado del personal (*)
5	Cambios de personal profesional Cuando por pedido expreso de la ENTIDAD, solicite el cambio de cualquier profesional que tengan origen en un desempeño deficiente, negligente o insuficiente en el cumplimiento de sus obligaciones	La penalidad será de tres (03) UIT vigente, por cada solicitud.	Según informe elaborado por el SUPERVISOR EVALUADOR de la Oficina de Estudios Definitivos (*)
6	Inasistencias a reuniones Las inasistencias de algún profesional especialista o del Gerente del Proyecto propuesto a las reuniones programadas por la Oficina de Estudios Definitivos de LA ENTIDAD.	La penalidad será de una (1) UIT por inasistencia de cada profesional, hasta un máximo de tres (3) inasistencias, que serán deducidos del pago de los entregables. Alcanzado este tope, EL CONSULTOR deberá realizar el cambio correspondiente.	Según informe elaborado por el SUPERVISOR EVALUADOR de la Oficina de Estudios Definitivos (*)
7	Entregables Incompletos En caso EL CONSULTOR no cumpla en presentar de manera completa los Entregables de acuerdo al contenido mínimo requerido para cada entregable indicado en los términos de referencia.	La penalidad será de cinco (0.5) UIT por entregable, hasta un máximo de dos oportunidades, que serán deducidos del pago de los entregables.	Según informe elaborado por el SUPERVISOR EVALUADOR de la Oficina de Estudios Definitivos (*)
8	Modificación Inconsulta de Diseño En caso el CONSULTOR modifique Inconsulta el diseño (que incluye todas las etapas que corresponde a la elaboración del expediente técnico) aprobado por la Oficina de Estudios Definitivos	La penalidad será de una (1) UIT por cada modificación	Según informe elaborado del SUPERVISOR EVALUADOR de la Oficina de Estudios Definitivos (*)



OTRAS PENALIDADES			
N°	Supuestos de aplicación de penalidad	Forma de cálculo	Procedimiento
9	Planos sin firmas En caso el CONSULTOR presente planos en forma parcial o total de alguna de las especialidades sin las firmas respectivas de los especialistas,	La penalidad será de una (1) UIT por cada plano no firmado	Según informe elaborado del SUPERVISOR EVALUADOR de la Oficina de Estudios Definitivos (*)
10	Deficiencias en Estudios Preliminares En caso el CONSULTOR, presente Estudios Preliminares con deficiencias técnicas en su formulación o desarrollo.	La penalidad será de dos (2) UIT por cada estudio presentado	Según informe del SUPERVISOR EVALUADOR o PERSONAL DESIGNADO por la Oficina de Estudios Definitivos (*)

(*) La Penalidad será aplicada en el pago del entregable en curso o en la liquidación final del contrato de Consultoría de obra o se cobra del monto resultante de la ejecución de la garantía de fiel cumplimiento.

NOTAS:

- Los descuentos por las infracciones son acumulativos, hasta el máximo permitido por la Ley de Contrataciones del Estado (10% del monto del contrato actualizado).
- Serán eximidos de penalidad, los siguientes casos:
 - Por fallecimiento del profesional
 - Por enfermedad que impide la participación del profesional en la consultoría o discapacidad temporal o permanente, sustentado con certificado médico que podrá ser verificado por la Entidad.
 - Despido del profesional por disposición de la Entidad.
- Para el cálculo se empleará la Unidad Impositiva Tributaria (UIT) vigente a la fecha del evento que origina la penalidad.

En caso culmine la relación contractual entre EL CONSULTOR y algún miembro de su equipo profesional ofertado y LA ENTIDAD no haya aprobado la sustitución del personal por no cumplir con las experiencias y calificaciones del profesional a ser reemplazado, LA ENTIDAD le aplicará a EL CONSULTOR una penalidad de una (1) UIT por cada día de ausencia del personal.

Excepcionalmente y de manera justificada EL CONSULTOR puede solicitar a LA ENTIDAD le autorice la sustitución del profesional propuesto, en cuyo caso, el reemplazante debe reunir experiencia y calificaciones profesionales iguales o superiores a las del profesional reemplazado. En estos casos, se aplicarán los criterios y procedimiento establecido en el presente documento

Estos dos tipos de penalidades se calculan en forma independiente y pueden alcanzar cada una un monto máximo equivalente al diez por ciento (10%) del monto del contrato vigente, o de ser el caso, del ítem que debió ejecutarse.



29. PRESTACIONES ADICIONALES Y REDUCCIONES

La procedencia, autorización y ejecución de prestaciones adicionales, o la reducción de las prestaciones contratadas, se ceñirán estrictamente al procedimiento, formalidad y oportunidad que disponen el Artículo 34° de la Ley de Contrataciones del Estado, y el Artículo 157° de su Reglamento.

EL CONSULTOR deberá informar a LA ENTIDAD, bajo su responsabilidad, sobre la eventual necesidad de ejecutar servicios o prestaciones adicionales, para cuyo efecto adjuntará el sustento técnico del mismo y el costo probable requerido para su ejecución.

No obstante, las prestaciones adicionales, o la reducción de las mismas, sólo serán procedentes por orden escrita de LA ENTIDAD, y estarán referidas, necesariamente, al fin y objeto del contrato. La prestación adicional deberá ser de ejecución indispensable o necesaria para dar cumplimiento a la meta prevista.

EL CONSULTOR sólo podrá dar inicio a la prestación indicada luego de recibida dicha orden. No se reconocerá ninguna prestación adicional a cargo de EL CONSULTOR, si éste no cuenta previamente con la correspondiente autorización para su ejecución.

EL CONSULTOR reconocerá y aceptará la potestad de LA ENTIDAD para reducir la prestación de los servicios contratados, o para disponer su paralización definitiva, de acuerdo con sus necesidades, disponibilidad financiera, caso fortuito o fuerza mayor, debidamente justificadas; sin que esta acción lo obligue al pago de indemnizaciones, lucro cesante o intereses a favor de EL CONSULTOR.

30. SUPERVISIÓN DE LA PRESTACIÓN DEL SERVICIO

LA ENTIDAD, como administrador del contrato, es la responsable de la supervisión²⁸ directa de la prestación del servicio, siendo su área técnica competente la Sub Gerencia de Estudios Definitivos en calidad de Área usuaria. En ese contexto establecerá los mecanismos de supervisión de los procesos y productos de la consultoría, y podrá disponer de un equipo especializado para tal fin.

A solicitud del área usuaria LA ENTIDAD a través de la Oficina Regional de Supervisión y Liquidación de Proyecto designará a la supervisión del proyecto ya sea por administración directa y/o por consultoría externa.

Los mecanismos principales de supervisión involucran el cumplimiento de lo dispuesto en los presentes Términos de Referencia y los contenidos que se estipulan en la formulación de cada uno de los módulos del Proyecto. Los mismos comprenden el cumplimiento estricto de los plazos y el contenido de los entregables, sometiendo a las penalidades respectivas de corresponder.

En cada una de las reuniones donde participe EL CONSULTOR y/o su Equipo Técnico, se les solicitará la presentación del Documento Nacional de Identidad (DNI) que certifique ser el integrante con el que EL CONSULTOR se adjudicó el proceso de selección o aquél que cuente con la autorización de LA ENTIDAD, en caso haya existido reemplazo de profesional.

El Jefe de Proyecto de EL CONSULTOR, juega un rol importante en el proceso, debiendo coordinar permanentemente con LA ENTIDAD, a fin de asegurar la fluida ejecución y aprobación de los entregables de EL CONSULTOR, dando las facilidades de llevar a cabo de manera exitosa la supervisión.

²⁸ La Entidad debe supervisar el proceso de contratación en todos sus niveles, directamente o a través de terceros. El hecho de que la Entidad no supervise los procesos, no exime al CONSULTOR de cumplir con sus deberes ni de la responsabilidad que le pueda corresponder (Numeral 10.1 del Art. 10° de la Ley de Contrataciones del Estado).

-14

Para el seguimiento y monitoreo de los documentos, la Oficina de Estudios Definitivos designará a un COORDINADOR (Administrador) del contrato suscrito entre LA ENTIDAD con EL CONSULTOR. Asimismo, LA ENTIDAD asignará un equipo profesional (LA SUPERVISIÓN y/o EL SUPERVISOR) que tendrá a su cargo la supervisión de las labores y productos que vaya elaborando EL CONSULTOR en cada fase o etapa (Anteproyecto, Proyecto, Expediente Técnico de Obra y Equipamiento).

La designación del equipo de supervisión (LA SUPERVISIÓN) y del COORDINADOR (Administrador), forman parte de las condiciones para dar inicio al servicio. El inicio contractual de EL CONSULTOR es al día siguiente de firmado el contrato.

31. LIQUIDACIÓN DEL CONTRATO

La liquidación del contrato se practicará de acuerdo con el procedimiento, plazos y formalidades establecidos en el Art. 170° del Reglamento de la Ley de Contrataciones del Estado.

La Liquidación del Contrato será formulada por EL CONSULTOR, y presentada por éste a LA ENTIDAD, sólo después de haberse obtenido la conformidad a la última prestación del servicio, o de haber quedado consentida la resolución del contrato.

Para efectos de la Liquidación del Contrato, se entenderá que la "Última Prestación" corresponde al cumplimiento, por parte de EL CONSULTOR, de la entrega de la documentación y obtención de la conformidad, que corresponde al último entregable.

En la Liquidación del Contrato se reconocerán:

- Los reintegros por reajuste de los pagos a cuenta y de las valorizaciones.
- Los intereses moratorios.
- Los saldos de valorización pendientes de pago.
- Los saldos pendientes de retención.
- Las penalidades que se hallan aplicado.

La Liquidación del Contrato quedará consentida para todos sus efectos, cuando formulada y presentada por una de las partes, la otra no la observe dentro de los plazos que establece el Art. 170° del Reglamento de la Ley de Contrataciones del Estado. Una vez que la Liquidación quede consentida, no cabrá reclamo o impugnación alguna sobre ella.

La Liquidación consentida cierra el vínculo contractual; salvo en lo concerniente al plazo de garantía que otorga EL CONSULTOR por la calidad del servicio prestado, y a lo establecido en los Numerales 34° y 38° del presente documento.

No procede la liquidación del contrato mientras existan controversias pendientes de resolver.

32. RESPONSABILIDADES DEL CONSULTOR

EL CONSULTOR, será el único responsable por un adecuado planeamiento, programación y resultado parcial y final de los estudios, diseños, y en general, de la calidad de los servicios que preste y de la idoneidad del personal a su cargo, así como el logro oportuno de las metas y adopción de las previsiones necesarias para el fiel cumplimiento del Contrato²⁹.

²⁹ Numerales 32.6 y 32.7 del Art. 32° de la Ley de Contrataciones del Estado, modificado por Decreto Legislativo N° 1341.



Del mismo modo es responsable del contenido del Expediente Técnico de Obra y Equipamiento Definitivo, y los estudios que lo sustentan, los cuales deberán ser elaborados en concordancia con los estándares actuales de diseño en todas las especialidades (incluidas Ingeniería y Arquitectura) y las que se aprueben durante el proceso de elaboración, sobre la base de las garantías legales que devienen del contrato afín al presente, y de lo establecido en el presente documento; realizando los ajustes que estos puedan ocasionar, sin que ello represente costo adicional para LA ENTIDAD.

El Expediente Técnico de Obra y Equipamiento Definitivo, se elaborará de manera tal que permitan la ejecución de las obras proyectadas sin contratiempos ni mayores costos, que se deriven de omisiones o defectos en los documentos técnicos. EL CONSULTOR, como responsable directo de la elaboración del Expediente Técnico de Obra y Equipamiento, asume la responsabilidad que le corresponda por los costos adicionales que puedan generarse en obra por tal causal, según lo establece la Directiva N° 011-2016-CG/GPROD, 'Servicio de Control Previo de las Prestaciones Adicionales de Obra'; aprobada con Resolución de Contraloría N° 147-2016-CG.

EL CONSULTOR está obligado a subsanar las observaciones planteadas por LA ENTIDAD y aquellas que han sido emitidas por las entidades involucradas en el proceso de evaluación; o durante la etapa de absolución de consultas y observaciones en el proceso de adjudicación de la obra.

De ser requerido EL CONSULTOR y/o los miembros de su Equipo Técnico, para cualquier aclaración o corrección, no podrán negar su concurrencia y absolución. Estas deben incluirse en el Expediente Técnico de Obra y Equipamiento sin que conlleven a un pago adicional por LA ENTIDAD el cual será asumido por EL CONSULTOR.

Culminados los servicios realizados por EL CONSULTOR, toda la información otorgada por LA ENTIDAD y las distintas entidades durante el proceso de formulación, deberán ser devueltas a LA ENTIDAD, en las mismas condiciones en las que les fue canalizado. De no proceder de acuerdo lo mencionado, no se otorgará la conformidad final e integral del servicio prestado a EL CONSULTOR.

EL CONSULTOR debe consignar una dirección de correo electrónico, donde se le notificará las coordinaciones, programación de reuniones y actos relativos a la ejecución de la consultoría. EL CONSULTOR es responsable de mantener su cuenta de correo electrónico activa y de verificar la recepción de los mensajes diariamente; debiendo confirmar la recepción del correo, en el plazo máximo de veinticuatro (24) horas.

33. OBLIGACIONES DEL CONSULTOR

Sin exclusión de las obligaciones que correspondan a EL CONSULTOR, conforme con los dispositivos legales y reglamentarios vigentes, y que son inherentes al servicio de consultoría contratado, éste se obliga y compromete a cumplir con lo siguiente:

Informarse oportunamente sobre la normatividad técnica y reglamentaria vigente, aplicable a los objetos y materias de la consultoría.

Prestar los servicios contratados de conformidad con lo exigido en los presentes Términos de Referencia, normatividad técnica y reglamentaria vigente, aplicable a los objetos de la consultoría.

Visitar la localidad, el terreno y/o inmueble que será materia de aplicación de la consultoría.

Garantizar la participación del personal profesional mínimo que se exige en el presente documento, así como de los servicios, equipos y personal técnico y auxiliar que garanticen la buena y oportuna ejecución del servicio.

Es de su exclusiva responsabilidad, cumplir con los plazos parciales y con el plazo total programado para los servicios comprendidos en la consultoría.



Asumir la responsabilidad, total y exclusiva, por la calidad del servicio que preste, para lo cual mantendrá coordinación permanente con LA ENTIDAD sobre los trabajos que ejecute su personal.

EL CONSULTOR será legalmente responsable, en el campo administrativo, civil y penal; por los resultados que obtenga y por la alternativa que recomiende viabilizar como producto de los estudios efectuados.

EL CONSULTOR será legalmente responsable, en el campo administrativo, civil y penal; por los resultados que obtenga y por el proyecto constructivo que elabore y recomiende aprobar y ejecutar, como producto del Expediente Técnico desarrollado.

EL CONSULTOR está obligado a aplicar la reglamentación, directivas, ordenanzas municipales, parámetros urbanísticos y edificatorios, normas técnicas y demás documentos que sean de cumplimiento obligatorio para el desarrollo de la consultoría, así como para sustentar adecuadamente la documentación técnica que formulará para LA ENTIDAD.

EL CONSULTOR brindará las máximas facilidades para el cumplimiento de sus funciones al Coordinador de la consultoría que designará LA ENTIDAD.

El Contrato establecerá las demás responsabilidades y obligaciones esenciales EL CONSULTOR; las que se complementarán con los aquí listados.

34. SUBCONTRATO

Al amparo de lo previsto en el Art. 35° de la Ley de Contrataciones del Estado, y del Art. 124° de su Reglamento, EL CONSULTOR queda expresamente prohibido de entregar en subcontrato el servicio de consultoría de obra.

35. SEGUROS

EL CONSULTOR debe contar con los seguros que correspondan para el equipo técnico del proyecto y personal que realice las visitas de campo. Cabe precisar que esto afecta únicamente a la relación contractual entre EL CONSULTOR y su equipo de profesionales y técnicos, pues LA ENTIDAD no tiene obligaciones con aquellos.

36. CONFIDENCIALIDAD DEL CONSULTOR

EL CONSULTOR deberá guardar absoluta reserva y confidencialidad en el manejo de la información y documentación a la que tenga acceso durante la prestación. No podrá revelar detalles sobre el alcance del servicio a terceros, excepto cuando resulte estrictamente necesario para el cumplimiento del contrato. En ambos casos, EL CONSULTOR deberá dar cumplimiento y será responsable de la aplicación a todas las políticas definidas por LA ENTIDAD en materia de seguridad de la información.

Asimismo, la información proporcionada a EL CONSULTOR, o la que éste obtenga durante la ejecución de su prestación, serán exclusivamente aplicados o utilizados para el cumplimiento de los fines del mismo. La información a la que hace referencia consiste en estadísticas, mapas, dibujos, fotografías, planos, inventarios, documentación oficial, entre otros.

37. PROPIEDAD INTELECTUAL

LA ENTIDAD tendrá los derechos de propiedad intelectual de todos y cada uno de los productos o entregables elaborados y proporcionados por EL CONSULTOR. Esto incluye todos los documentos, productos, diseños, cálculos, estudios, imágenes, videos, informes u otros materiales que guarden relación directa con la ejecución del servicio. De ser el



19

caso, LA ENTIDAD tiene las facultades de tomar todas las acciones necesarias a fin de obtener los derechos de autor y patentes.

En virtud de lo indicado, EL CONSULTOR no podrá transferir o negociar dicha documentación, ni aplicarla con fines ajenos a los del presente Contrato, sin autorización expresa de LA ENTIDAD. El incumplimiento de este acuerdo originará a EL CONSULTOR la aplicación de las sanciones penales que correspondan.

38. RESOLUCIÓN DEL CONTRATO

De conformidad con el Art. 36° de la Ley de Contrataciones del Estado, las partes podrán resolver el contrato por causa fortuita o fuerza mayor³⁰, que imposibilite la continuidad del contrato.

Las causales de resolución contractual por incumplimiento se precisan en el Art. 164° del Reglamento de la Ley de Contrataciones del Estado.

El procedimiento a seguir para formalizar la resolución contractual se establece en el Art. 165° del Reglamento de la Ley de Contrataciones del Estado, y los efectos de dicha resolución se precisan en el Art. 166° del mismo Reglamento.

39. SOLUCIÓN DE CONTROVERSIAS DURANTE LA EJECUCIÓN CONTRACTUAL

Las controversias que surjan entre las partes durante la ejecución del contrato se resolverán mediante conciliación o arbitraje, según el acuerdo de las partes.

Cualquiera de las partes tiene derecho a iniciar el arbitraje a fin de resolver dichas controversias dentro del plazo de caducidad previsto en los artículos 145°, 173°, 176°, 196°, 198°, 207°, 208°, 209° y 211° del Reglamento de la Ley de Contrataciones del Estado o, en su defecto, en el inciso 45.2 del artículo 45° de la Ley de Contrataciones del Estado.

El arbitraje será institucional y resuelto por Tribunal Arbitral conformado por tres (3) árbitros, siendo uno de ellos designado por LA ENTIDAD, quien propone las siguientes instituciones arbitrales, según orden de prelación³¹:

- Unidad de Arbitraje del Centro de Análisis y Resolución de Conflictos de la Pontificia Universidad Católica del Perú.
- Centro de Arbitraje de la Cámara de Comercio de Puno.

En el procedimiento arbitral ningún plazo podrá ser menor de cinco (5) días hábiles.

Facultativamente, cualquiera de las partes puede pactar la conciliación como mecanismo previo al inicio de un arbitraje según lo señalado en el artículo 183° del Reglamento de la Ley de Contrataciones del Estado, sin perjuicio de recurrir al arbitraje, en caso no se

30 Se entenderá por caso fortuito o fuerza mayor, a toda causa no imputable al obligado, consistente en eventos o hechos extraordinarios, excepcionales, imprevisibles o irresistibles, que impiden la ejecución de las obligaciones asumidas, o determina su cumplimiento parcial, tardío o defectuoso.

Son causales comprendidas como "Caso Fortuito", toda eventualidad, hecho o manifestación que se origine por acción de las fuerzas de la naturaleza o por el azar, sin la intervención directa del hombre, como son: Los desastres naturales, la muerte, la invalidez física o mental, las enfermedades, etc.

Son causales comprendidas como "Fuerza Mayor", toda eventualidad, hecho o manifestación que se origine por acción e intervención directa del hombre, como pueden ser: Situaciones de guerra o de conmoción social, disposiciones emitidas por el Supremo Gobierno que afecten los acuerdos contractuales, etc.

31 Se proponen dos (2) instituciones arbitrales en atención a lo señalado en el Numeral 226.2 del Art. 226° del Reglamento de la Ley de Contrataciones del Estado.

13

llegue a un acuerdo entre ambas partes o se llegue a un acuerdo parcial. Las controversias sobre nulidad del contrato solo pueden ser sometidas a arbitraje,

El Laudo Arbitral emitido es inapelable, definitivo y obligatorio para las partes desde el momento de su notificación, según lo previsto en el inciso 45.8 del artículo 45° de la Ley de Contrataciones del Estado.

40. GARANTÍA Y RESPONSABILIDAD DEL CONSULTOR POR VICIOS OCULTOS

EL CONSULTOR garantiza que la consultoría será efectuada en forma personal, idónea y eficiente, con el cuidado y diligencia necesarios de acuerdo a la descripción y especificaciones contenidas en el presente documento y el respectivo contrato.

La garantía por la calidad del servicio prestado y por los documentos técnicos elaborados por EL CONSULTOR es de CINCO (5) años, contados a partir de la conformidad del Informe Final otorgado por LA ENTIDAD.³² Este plazo aplica si la obra no ha sido ejecutada.

En el caso que la obra haya sido ejecutada antes del vencimiento del plazo arriba indicado, considérese que, en aplicación de lo dispuesto en el numeral 40.3 del artículo 40° de la Ley de Contrataciones del Estado; la garantía por los documentos técnicos elaborados por EL CONSULTOR será de DOS (2) años, contados a partir de la conformidad y recepción, por parte de LA ENTIDAD, de la obra ejecutada.

En especial, y sin carácter limitativo, esta garantía involucra la responsabilidad sobre todos los contenidos establecidos en el presente documento.³³

EL CONSULTOR asume ante LA ENTIDAD el compromiso permanente de absolver o subsanar, oportunamente, cualquier observación o consulta referida al servicio o documentación que prestará y elaborará para éste, en las oportunidades que sean necesarias.³⁴ El compromiso que asume EL CONSULTOR, implica tanto la absolución de las consultas en forma escrita como personalmente; e incluso, si fuera el caso, en la locación correspondiente al proyecto.

La conformidad del servicio por parte de LA ENTIDAD no enerva su derecho a reclamar posteriormente por defectos o vicios ocultos según lo prevé el artículo 173° del Reglamento de la Ley de Contrataciones del Estado.

De existir una observación durante el plazo de vigencia de la garantía, LA ENTIDAD remitirá una notificación a EL CONSULTOR exigiéndole la subsanación del defecto advertido para lo cual otorgará un plazo que no excederá de CINCO (5) DÍAS CALENDARIO, computado desde el día siguiente de recibido el requerimiento.

EL CONSULTOR es el único responsable por la calidad y contenido ofrecido, y por los vicios ocultos del servicio ofertado, por el plazo de garantía señalado en el primer párrafo del presente numeral.

³² Corresponde al plazo de vigencia máximo para los Expediente Técnicos, según lo señalado en el Artículo 10° de la Directiva N° 003-2017-EF/63.01, Directiva para la Ejecución de Inversiones Públicas en el marco del Sistema Nacional de Programación Multianual de Gestión de Inversiones; aprobada con R.D. N° 005-2017-EF/63.01.

³³ Según el inciso m) del Art. 50° de la Ley de Contrataciones del Estado, EL CONSULTOR es pasible de ser sancionado por el Tribunal de Contrataciones de Estado por formular estudios de pre inversión, expedientes técnicos o estudios definitivos con omisiones, deficiencias o información equivocada, que ocasionen perjuicio económico a las Entidades.

³⁴ Según el inciso g) del Art. 50° de la Ley de Contrataciones del Estado, EL CONSULTOR es pasible de ser sancionado por el Tribunal de Contrataciones de Estado por no proceder al saneamiento de los vicios ocultos en la prestación a su cargo, según lo requerido por la Entidad, cuya existencia haya sido reconocida por el CONSULTOR o declarada en vía arbitral.



41. FRAUDE Y CORRUPCIÓN

Se rechazará cualquier propuesta presentada por los postores, si se determina que han participado en prácticas corruptas, fraudulentas, colusorias o coercitivas.

La práctica corrupta significa el ofrecimiento, suministro, aceptación o solicitud, directa o indirectamente, de cualquier cosa de valor para influenciar las acciones de la Entidad contratante en el proceso de selección o durante la ejecución del contrato.

La práctica fraudulenta es cualquier acto u omisión, incluyendo una tergiversación, que engaña a sabiendas o imprudentemente, o intenten engañar, a LA ENTIDAD en el proceso de selección o durante la ejecución del contrato, para obtener un beneficio financiero u otro beneficio, o para evadir una obligación.

La práctica colusoria es un acuerdo no revelado entre dos o más postores diseñado para alterar artificialmente los resultados de la licitación para obtener un beneficio financiero u otro beneficio.

La práctica coercitiva consiste en perjudicar o dañar, o amenazar con dañar o perjudicar, directa o indirectamente, a cualquier participante en el proceso de selección para influir indebidamente en sus actividades, o para afectar la ejecución de un contrato.

Si se determina que cualquiera de estas acciones ha sido cometida por una empresa/individuo, LA ENTIDAD no se comprometerá a ninguna actividad con esa empresa/individuo; procediendo, por el contrario, a formular la denuncia correspondiente contra los responsables.

EL CONSULTOR se compromete a no ofrecer, solicitar, ni a consentir y/o insinuar el ofrecimiento, a terceros, ni a ningún servidor público, directa o indirectamente, ninguna donación, promesa, pago, auspicio, entrega de cualquier bien, suma de dinero, ventaja de cualquier índole u objeto con algún valor pecuniario, para lograr una ventaja inapropiada, o incurrir en actos que puedan ser considerados como una práctica ilegal o de corrupción a criterio de LA ENTIDAD con relación a la elaboración del estudio.

Todo acto de esta naturaleza constituirá una causal de resolución inmediata y automática del contrato, sin perjuicio de la indemnización por daños y perjuicios que el incumplimiento de esta cláusula pudiera ocasionarle a LA ENTIDAD o sus funcionarios y/o directivos, tomándose las medidas correctivas necesarias de acuerdo a las políticas anticorrupción de la normativa vigente.³⁵

Es nulo el contrato en cuyo procedimiento de selección se ha incurrido en prácticas corruptas, fraudulentas, colusorias o ilícitas, en concordancia con lo previsto en el numeral 40.5 del artículo 40 de la Ley.³⁶

³⁵ Ley N° 30650 - Ley de reforma del Art. 41° de la Constitución Política del Perú, que a la letra dice:

"Artículo 41°.- Los funcionarios y servidores públicos que señala la ley o que administran o manejan fondos del Estado o de organismos sostenidos por éste deben hacer declaración jurada de bienes y rentas al tomar posesión de sus cargos, durante su ejercicio y al cesar en los mismos. La respectiva publicación se realiza en el diario oficial en la forma y condiciones que señala la ley.

Cuando se presume enriquecimiento ilícito, el Fiscal de la Nación, por denuncia de terceros o de oficio, formula cargos ante el Poder Judicial.

La ley establece la responsabilidad de los funcionarios y servidores públicos, así como el plazo de su inhabilitación para la función pública. El plazo de prescripción de la acción penal se duplica en caso de los delitos cometidos contra la Administración Pública o el patrimonio del Estado, tanto para los funcionarios o servidores públicos como para los particulares. La acción penal es imprescriptible en los supuestos más graves, conforme al principio de legalidad".

³⁶ Según inciso 115.4 del Art° 115° del Reglamento de la Ley de Contrataciones del Estado.



42. PROCEDIMIENTOS NO DESCRITOS

Para todo procedimiento contractual no descrito en el presente documento, aplica lo establecido en la Ley de Contrataciones del Estado y en su Reglamento; así como lo indicado en los presentes Términos de Referencia, en las Bases y en el Contrato correspondiente. Supletoriamente, es de aplicación el Código Civil.

43. ADELANTOS DIRECTOS

La entidad otorgará un adelanto directo de hasta el 20% del monto del contrato suscrito, el mismo que podrá ser solicitado a LA ENTIDAD en un plazo no mayor de 20 días calendario después del consentimiento de la firma del contrato.



-16-

PRESUPUESTO DESAGREGADO
 ELABORACION DE EXPEDIENTE TECNICO

GOBIERNO REGIONAL PUNO

MEJORAMIENTO Y AMPLIACION DEL SERVICIO DE ATENCION DE SALUD BÁSICOS EN CHUPA - CHUPA DISTRITO DE CHUPA DE LA PROVINCIA DE AZANGARO DEL DEPARTAMENTO DE PUNO

PLAZO DE EJECUCIÓN: 150 DÍAS

GASTOS EXPED. TECNICO: 1.255.638,00

T G S G E S P							
6 8 1 3 1	GASTOS POR LA CONTRATA DE PERSONAL						705.250,00
Descripción	Cantidad	N° de Meses	Coef. De Part.	Costo Mensual	Parcial		
A) PERSONAL PROFESIONAL Y TÉCNICO						705.250,00	
JEFE DE PROYECTO	1,00	5,00	1,00	12.000,00	60.000,00		
ESPECIALISTA EN ARQUITECTURA	1,00	5,00	1,00	10.000,00	50.000,00		
ESPECIALISTA EN ESTRUCTURAS	1,00	5,00	1,00	10.000,00	50.000,00		
ESPECIALISTA EN INSTALACIONES SANITARIAS	1,00	3,00	1,00	8.000,00	24.000,00		
ESPECIALISTA EN INSTALACIONES ELECTRICAS	1,00	3,00	1,00	8.000,00	24.000,00		
ESPECIALISTA EN INSTALACIONES MECANICAS	1,00	3,00	1,00	8.000,00	24.000,00		
ESPECIALISTA EN INSTALACIONES DE COMUNICACIÓN	1,00	2,00	1,00	8.000,00	16.000,00		
ESPECIALISTA EN EQUIPAMIENTO	1,00	3,00	1,00	8.000,00	24.000,00		
ESPECIALISTA EN DEMANDA (PMF, PMA, RRH, PE)	1,00	1,00	1,00	3.500,00	3.500,00		
ESPECIALISTA EN SEGURIDAD, SEÑALÉTICA Y EVACUACIÓN	1,00	2,00	1,00	8.000,00	16.000,00		
ESPECIALISTA EN SEGURIDAD Y SALUD EN EL TRABAJO	1,00	2,00	1,00	8.000,00	16.000,00		
ESPECIALISTA EN GESTION AMBIENTAL	1,00	4,00	1,00	8.000,00	32.000,00		
ESPECIALISTA EN COSTOS Y PRESUPUESTOS	1,00	3,00	1,00	8.000,00	24.000,00		
ESPECIALISTA PLANER (GESTIÓN CRONOGRAMA)	1,00	5,00	1,00	8.000,00	40.000,00		
ASISTENTE DE PERSONAL PROFESIONAL							
ASISTENTE JEFE DE PROYECTO	1,00	5,00	1,00	6.000,00	30.000,00		
ASISTENTE TECNICO DE ARQUITECTURA	1,00	5,00	1,00	4.000,00	20.000,00		
ASISTENTE TECNICO DE ESTRUCTURAS	1,00	5,00	1,00	4.000,00	20.000,00		
ASISTENTE TECNICO DE INSTALACIONES SANITARIAS	1,00	3,00	1,00	3.500,00	10.500,00		
ASISTENTE TECNICO DE INSTALACIONES ELECTRICAS	1,00	3,00	1,00	3.500,00	10.500,00		
ASISTENTE TECNICO DE INSTALACIONES MECANICAS	1,00	2,00	1,00	3.500,00	7.000,00		
ASISTENTE TECNICO DE EQUIPAMIENTO	1,00	3,00	1,00	3.500,00	10.500,00		
ASISTENTE TECNICO DE SEGURIDAD Y SEÑALÉTICA	1,00	2,00	1,00	3.500,00	7.000,00		
ASISTENTE TECNICO DE COSTOS Y PRESUPUESTO	1,00	2,00	1,00	3.500,00	7.000,00		
PERSONAL TECNICO MODELADO BIM							
COORDINADOR BIM	1,00	4,00	1,00	8.000,00	32.000,00		
MODELADORES BIM	4,00	4,00	1,00	6.000,00	96.000,00		
PERSONAL TECNICO Y ADMINISTRATIVO							
ADMINISTRADOR	1,00	5,00	1,00	6.000,00	30.000,00		
SECRETARIA	1,00	5,00	1,00	2.500,00	12.500,00		
CONDUCTOR DE VEHICULO	1,00	5,00	0,50	3.500,00	8.750,00		
6 8 1 3 1 OTROS GASTOS							67.000,00
B) MATERIALES DE ESCRITORIO						67.000,00	
GASTOS DE DURANTE PROCESO DE SELECCIÓN		GLB	1,00	5.000,00	5.000,00		
MATERIALES DE ESCRITORIO, IMPRESIÓN Y PLOTEO		GLB	1,00	25.000,00	25.000,00		
GASTOS DE ADMINISTRACIÓN		GLB	1,00	12.000,00	12.000,00		
GASTOS DE TRANSPORTE Y MOVILIDAD		GLB	1,00	25.000,00	25.000,00		
6 8 1 3 1 GASTOS DE SERVICIOS						114.500,00	
Descripción	Unidad	Cantidad	Veces	Precio	Parcial		
ESTUDIO DE MECANICA DE SUELOS	SERVICIO	1	1	40.000,00	40.000,00		
ESTUDIO DE REFRACCION SISMICA Y MASW	SERVICIO	1	1	15.000,00	15.000,00		
ANALISIS DE POTENCIAL DE UBICACION DE SUELOS	SERVICIO	1	1	8.000,00	8.000,00		
PROGRAMA DE MANEJO AMBIENTAL/ PROGRAMA DE ADECUACION AMBIENTAL	SERVICIO	1	1	8.000,00	8.000,00		
EXPEDIENTE TECNICO DE MEDIA TENSION	SERVICIO	1	1	4.000,00	4.000,00		
ESTUDIO DE TRANSITO Y MALDAD	SERVICIO	1	1	4.000,00	4.000,00		
ESTUDIO DE INFRAESTRUCTURA VAL EXISTENTE	SERVICIO	1	1	12.000,00	12.000,00		
ESTUDIO DE TOPOGRAFIA	SERVICIO	1	1	4.000,00	4.000,00		
ESTUDIO DE GEOREFERENCIACIÓN	SERVICIO	1	1	6.000,00	6.000,00		
EVALUACION DE RIESGO DE DESASTRES - EVAR	SERVICIO	1	1	3.000,00	3.000,00		
EVALUACION DE RIESGOS DURANTE LA CONSTRUCCION - OSCE	SERVICIO	1	1	3.000,00	3.000,00		
TRÁMITE DE CERTIFICADO DE INEXISTENCIA DE RESTOS ARQUEOLOGICOS (CIRA)	SERVICIO	1	1	7.500,00	7.500,00		
COSTOS DIRECTO						886.750,00	
GASTOS GENERALES Y UTILIDADES (20%)						177.350,00	
IMPUESTOS IGV (18%)						191.538,00	
COSTO TOTAL DE CONSULTORIA						1.255.638,00	



-9-

REQUISITOS DE CALIFICACIÓN

A	CAPACIDAD LEGAL
	HABILITACIÓN
	<p><u>Requisitos:</u></p> <p>El consultor de obra debe contar con inscripción de RNP en la especialidad de registro nacional de proveedores capítulo de consultores de obra, especialidad 1, Obras urbanas, Edificaciones y Afines y en la categoría C o superior para efectuar el servicio de consultoría de elaboración de expediente técnico, mencionada, avalados con los certificados de RNP, consultoría otorgada por el OSCE y adjuntar lo requerido en los TDR.</p>
	<p>Importante</p> <p><i>De conformidad con la Opinión N° 186-2016/DTN, la habilitación de un postor, está relacionada con cierta atribución con la cual debe contar el proveedor para poder llevar a cabo la actividad materia de contratación, este es el caso de las actividades reguladas por normas en las cuales se establecen determinados requisitos que las empresas deben cumplir a efectos de estar habilitadas para la ejecución de determinado servicio o estar autorizadas para la comercialización de ciertos bienes en el mercado.</i></p>
	<p><u>Acreditación:</u></p> <p>Copia de RNP</p>
	<p>Importante</p> <p><i>En el caso de consorcios, todos los integrantes deben acreditar este requisito.</i></p>

B	CAPACIDAD TÉCNICA Y PROFESIONAL																																								
B.1	CALIFICACIONES DEL PERSONAL CLAVE																																								
	FORMACIÓN ACADÉMICA																																								
	<p><u>Requisitos:</u></p> <p>PERSONAL PROFESIONAL TÉCNICO</p> <table border="1"> <thead> <tr> <th>Ítem</th> <th>Cargo y/o responsabilidad</th> <th>Profesional</th> <th>Cant.</th> </tr> </thead> <tbody> <tr> <td>1</td> <td>Jefe de proyecto</td> <td>Ingeniero civil o Arquitecto</td> <td>1</td> </tr> <tr> <td>2</td> <td>Especialista en Arquitectura y Señalización</td> <td>Arquitecto</td> <td>1</td> </tr> <tr> <td>3</td> <td>Especialista en estructuras</td> <td>Ingeniero civil</td> <td>1</td> </tr> <tr> <td>4</td> <td>Especialista en instalaciones eléctricas</td> <td>Ingeniero Electricista o Ingeniero Mecánico Electricista o Ingeniero Electromecánico.</td> <td>1</td> </tr> <tr> <td>5</td> <td>Especialista en redes de cableado estructurado y comunicaciones</td> <td>Ingeniero Electrónico o Ingeniero Mecatrónico o Ingeniero de Comunicaciones o Ingeniero de Telecomunicaciones o Ingeniero de Sistemas o Ingeniero Informático.</td> <td>1</td> </tr> <tr> <td>6</td> <td>Especialista en instalaciones mecánicas</td> <td>Ingeniero Mecánico y/o Ingeniero Mecánico Electricista y/o Ingeniero Electromecánico</td> <td>1</td> </tr> <tr> <td>7</td> <td>Especialista en instalaciones sanitarias</td> <td>Ingeniero sanitario o Ingeniero Civil o Ingeniero Sanitario Ambiental</td> <td>1</td> </tr> <tr> <td>8</td> <td>Especialista en equipamiento hospitalario</td> <td>Ingeniero Electrónico o Ingeniero mecatrónico o Ingeniero biomédico o Médico Cirujano o Médico</td> <td>1</td> </tr> <tr> <td>9</td> <td>Especialista de seguridad, evacuación y riesgo</td> <td>Arquitecto o Ingeniero Civil o Ingeniero de Seguridad, Geólogo o Ingeniero químico</td> <td>1</td> </tr> </tbody> </table>	Ítem	Cargo y/o responsabilidad	Profesional	Cant.	1	Jefe de proyecto	Ingeniero civil o Arquitecto	1	2	Especialista en Arquitectura y Señalización	Arquitecto	1	3	Especialista en estructuras	Ingeniero civil	1	4	Especialista en instalaciones eléctricas	Ingeniero Electricista o Ingeniero Mecánico Electricista o Ingeniero Electromecánico.	1	5	Especialista en redes de cableado estructurado y comunicaciones	Ingeniero Electrónico o Ingeniero Mecatrónico o Ingeniero de Comunicaciones o Ingeniero de Telecomunicaciones o Ingeniero de Sistemas o Ingeniero Informático.	1	6	Especialista en instalaciones mecánicas	Ingeniero Mecánico y/o Ingeniero Mecánico Electricista y/o Ingeniero Electromecánico	1	7	Especialista en instalaciones sanitarias	Ingeniero sanitario o Ingeniero Civil o Ingeniero Sanitario Ambiental	1	8	Especialista en equipamiento hospitalario	Ingeniero Electrónico o Ingeniero mecatrónico o Ingeniero biomédico o Médico Cirujano o Médico	1	9	Especialista de seguridad, evacuación y riesgo	Arquitecto o Ingeniero Civil o Ingeniero de Seguridad, Geólogo o Ingeniero químico	1
Ítem	Cargo y/o responsabilidad	Profesional	Cant.																																						
1	Jefe de proyecto	Ingeniero civil o Arquitecto	1																																						
2	Especialista en Arquitectura y Señalización	Arquitecto	1																																						
3	Especialista en estructuras	Ingeniero civil	1																																						
4	Especialista en instalaciones eléctricas	Ingeniero Electricista o Ingeniero Mecánico Electricista o Ingeniero Electromecánico.	1																																						
5	Especialista en redes de cableado estructurado y comunicaciones	Ingeniero Electrónico o Ingeniero Mecatrónico o Ingeniero de Comunicaciones o Ingeniero de Telecomunicaciones o Ingeniero de Sistemas o Ingeniero Informático.	1																																						
6	Especialista en instalaciones mecánicas	Ingeniero Mecánico y/o Ingeniero Mecánico Electricista y/o Ingeniero Electromecánico	1																																						
7	Especialista en instalaciones sanitarias	Ingeniero sanitario o Ingeniero Civil o Ingeniero Sanitario Ambiental	1																																						
8	Especialista en equipamiento hospitalario	Ingeniero Electrónico o Ingeniero mecatrónico o Ingeniero biomédico o Médico Cirujano o Médico	1																																						
9	Especialista de seguridad, evacuación y riesgo	Arquitecto o Ingeniero Civil o Ingeniero de Seguridad, Geólogo o Ingeniero químico	1																																						



-2-

10	Especialista de metrados, costos y presupuestos	Arquitecto o Ingeniero Civil	1
11	Especialista en gestión y manejo ambiental	Ingeniero Ambiental, Ingeniero Sanitario Ambiental, Ingeniero Ambiental Forestal, Arquitecto, Licenciado en Biología o Biólogo o Ingeniero Agrónomo, Ingeniero Químico.	1
12	Especialista en administración o gestión en salud	Médico Cirujano o Médico o Administrador o Economista o Ingeniero Economista.	1

Acreditación:

De conformidad con el numeral 49.3 del artículo 49 y el literal e) del numeral 139.1 del artículo 139 del Reglamento este requisito de calificación se acredita para la suscripción del contrato.

Importante

De conformidad con el artículo 186 del Reglamento el supervisor, debe cumplir con las mismas calificaciones profesionales establecidas para el residente de obra. Asimismo, el jefe del proyecto para la elaboración del expediente técnico debe cumplir con las calificaciones exigidas en el artículo 188 del Reglamento.

B.2 REQUISITOS DE CALIFICACIÓN

Profesional	Cargo	Experiencia	Responsabilidades
PERSONAL PROFESIONAL CLAVE			
Ingeniero civil o Arquitecto	Jefe de proyecto	Colegiado y Habilitado: Experiencia no menor de tres (03) años efectivos, contabilizados desde la colegiatura. Cargo: Jefe de proyecto, Gerente, Sub Gerente, Supervisor, Evaluador, Coordinador, Director, Responsable, Jefe de Área o la combinación de estos en el elaboración de expedientes técnicos, o documento equivalente. Tipo de infraestructura: Edificaciones en general.	1. Responsable general del control y fiscalización técnica, económica y administrativa de la ejecución de la obra. 2. Dirige los trabajos de supervisión de la ejecución de la obra. 3. Identificar y evaluar y alertar a la Entidad de probables adicionales o ampliaciones de plazo, según metodología reconocida. 4. Liderar y desarrollar la estrategia de manejo ambiental, que incluye el Plan de Manejo Ambiental del proyecto. 5. Asegurar el cumplimiento del Sistema de Gestión de Seguridad, Salud Ocupacional y Medio Ambiente.
Arquitecto	Especialista de Arquitectura y Señalización	Colegiado y Habilitado: Experiencia no menor de dos (02) años efectivos, contabilizados desde la colegiatura. Cargo: Projectista, Especialista, Supervisor o Evaluador. Tipo: Elaboración de expedientes técnicos o documento equivalente. Tipo de infraestructura: Policlínicos, clínicas, Hospitales de categoría I-4 o superior.	1. Verificación del cumplimiento de las actividades o componentes de la especialidad de Arquitectura contenidas en el Expediente Técnico (Memoria Descriptiva, Planos, Metrados, Especificaciones Técnicas, Control de calidad de materiales, de acabados). 2. Seguimiento y alimentación de datos del Proyecto en la plataforma colaborativa que el Supervisor pondrá a disposición de la Entidad.
Ingeniero civil	Especialista en estructuras	Colegiado y Habilitado: Experiencia no menor de dos (02) años efectivos, contabilizados desde la colegiatura. Cargo: Projectista, Especialista, Calculista, Estructurista, Supervisor o Evaluador. Tipo: Elaboración de expedientes técnicos o documento equivalente.	1. Verificación del cumplimiento de las actividades o componentes de la especialidad de Estructuras contenidas en el Expediente Técnico (Memoria Descriptiva, Planos, Metrados, Especificaciones Técnicas, Control de calidad de materiales). 2. Seguimiento y alimentación de datos del Proyecto en la plataforma

-2-

		Tipo de infraestructura: Policlínicos, clínicas, Hospitales o centros de salud.	colaborativa que el Supervisor pondrá a disposición de la Entidad.
Ingeniero Electricista o Instalaciones Eléctricas o Ingeniero Electromecánico.	Especialista en instalaciones eléctricas	Colegiado y Habilitado: Experiencia no menor de dos (02) años efectivos, contabilizados desde la colegiatura. Cargo: Proyectista, Especialista, Calculista, ingeniero de instalaciones eléctricas o electromecánicas, Supervisor o Evaluador. Tipo: Elaboración de expedientes técnicos o documento equivalente. Tipo de infraestructura: Policlínicos, clínicas, Hospitales o centros de salud.	1. Verificación del cumplimiento de las actividades o componentes de la especialidad de Instalaciones Eléctricas, Sistema de aire acondicionado contenidas en el Expediente Técnico (Memoria Descriptiva, Planos, Metrados, Especificaciones Técnicas, Control de calidad de materiales). 2. Seguimiento y alimentación de datos del Proyecto en la plataforma colaborativa que el Supervisor pondrá a disposición de la Entidad.
Ingeniero Electrónico o Ingeniero Mecánico o Mecatrónico o Ingeniero de Comunicaciones o Ingeniero de Telecomunicaciones o Ingeniero de Sistemas o Ingeniero Informático.	Especialista de redes de cableado y comunicaciones	Colegiado y Habilitado: Experiencia no menor de dos (02) años efectivos, contabilizados desde la colegiatura. Cargo: Proyectista, Especialista, Calculista, ingeniero de instalaciones, Supervisor o Evaluador. En instalaciones de comunicaciones, cableado estructurado, telecomunicaciones, tecnologías de información y comunicación, instalaciones electrónicas, redes de comunicación o la combinación de los mismos. Tipo: Elaboración de expedientes técnicos o documento equivalente. Tipo de infraestructura: Edificaciones en general.	1. Verificación del cumplimiento de las actividades o componentes de la especialidad de Instalaciones Eléctricas, llamado de Enfermeras, Sistema de Seguridad contenidas en el Expediente Técnico (Memoria Descriptiva, Planos, Metrados, Especificaciones Técnicas, Control de calidad de materiales). 2. Seguimiento y alimentación de datos del Proyecto en la plataforma colaborativa que el Supervisor pondrá a disposición de la Entidad.
Ingeniero Mecánico y/o Ingeniero Mecánico Electricista y/o Ingeniero Electromecánico	Especialista en instalaciones mecánicas	Colegiado y Habilitado: Experiencia no menor de dos (02) años efectivos, contabilizados desde la colegiatura. Cargo: Proyectista, Especialista, Calculista, ingeniero de instalaciones eléctricas o electromecánicas, Supervisor o Evaluador. Tipo: Elaboración de expedientes técnicos o documento equivalente. Tipo de infraestructura: Policlínicos, clínicas, Hospitales o centros de salud.	1. Verificación del cumplimiento de las actividades o componentes de la especialidad de Instalaciones Mecánicas, Sistema de ascensores contenidas en el Expediente Técnico (Memoria Descriptiva, Planos, Metrados, Especificaciones Técnicas, Control de calidad de materiales). 2. Seguimiento y alimentación de datos del Proyecto en la plataforma colaborativa que el Supervisor pondrá a disposición de la Entidad.
Arquitecto o Ingeniero Civil o Ingeniero de Seguridad, Geólogo o Ingeniero químico	Especialista en instalaciones sanitarias	Colegiado y Habilitado: Experiencia no menor de dos (02) años efectivos, contabilizados desde la colegiatura. Cargo: Proyectista, Especialista, Calculista, ingeniero de instalaciones eléctricas o electromecánicas, Supervisor o Evaluador. Tipo: Elaboración de expedientes técnicos o documento equivalente. Tipo de infraestructura: Policlínicos, clínicas, Hospitales o centros de salud.	1. Verificación del cumplimiento de las actividades o componentes de la especialidad de Instalaciones Sanitarias, Sistema contra incendio contenidas en el Expediente Técnico (Memoria Descriptiva, Planos, Metrados, Especificaciones Técnicas, Control de calidad de materiales). 2. Seguimiento y alimentación de datos del Proyecto en la plataforma colaborativa que el Supervisor pondrá a disposición de la Entidad.



Ingeniero Electrónico o Ingeniero mecatrónico o Ingeniero biomédico o Médico Cirujano o Médico	Especialista de equipamiento hospitalario	<p>Colegiado y Habilitado: Experiencia no menor de dos (02) años efectivos, contabilizados desde la colegiatura.</p> <p>Cargo: Projectista, Especialista, Calculista, ingeniero de instalaciones eléctricas o electromecánicas, Supervisor o Evaluador.</p> <p>Tipo: Elaboración de expedientes técnicos o documento equivalente.</p> <p>Tipo de infraestructura: Policlínicos, clínicas, Hospitales o centros de salud.</p>	<p>1. Verificación del cumplimiento de las actividades o componentes de la especialidad de Equipamiento Hospitalario, llamado de Enfermeras, Sistema de Seguridad contenidas en el Expediente Técnico (Memoria Descriptiva, Planos, Metrados, Especificaciones Técnicas, Control de calidad de materiales y equipos).</p> <p>2. Seguimiento y alimentación de datos del Proyecto en la plataforma colaborativa que el Supervisor pondrá a disposición de la Entidad.</p>
Arquitecto o Ingeniero Civil o Ingeniero de Seguridad, Geólogo o Ingeniero químico	Especialista de seguridad, evacuación y riesgo	<p>Colegiado y Habilitado: Experiencia no menor de un (01) año efectivo, contabilizados desde la colegiatura.</p> <p>Cargo: Projectista, Especialista, Supervisor o Evaluador.</p> <p>En EVAR, seguridad, evacuación, riesgo o la combinación de los mismos.</p> <p>Tipo: Elaboración de expedientes técnicos o documento equivalente o en la ejecución de obras.</p> <p>Tipo de infraestructura: Edificaciones en general.</p> <p>Para el cargo deberá contar con su registro en CENEPRED</p>	<p>1. Verificación del cumplimiento de las actividades o componentes de la especialidad de Seguridad y riesgos</p> <p>2. Seguimiento y alimentación de datos del Proyecto en la plataforma colaborativa que el Supervisor pondrá a disposición de la Entidad.</p>
Arquitecto o Ingeniero Civil	Especialista de metrados, costos y presupuestos	<p>Colegiado y Habilitado: Experiencia no menor de dos (02) años efectivos, contabilizados desde la colegiatura.</p> <p>Cargo: Projectista, Especialista, Supervisor o Evaluador.</p> <p>En metrados, valorizaciones, costos, presupuestos, liquidación o la combinación de los mismos.</p> <p>Tipo: Elaboración de expedientes técnicos o documento equivalente o en la ejecución de obras.</p> <p>Tipo de infraestructura: Edificaciones en general.</p>	<p>1. Verificación del cumplimiento de las actividades o componentes de la especialidad de Costos y Presupuestos (Memoria Descriptiva, Planos, Metrados, Especificaciones Técnicas, APUS, Calendarios).</p> <p>2. Seguimiento y alimentación de datos del Proyecto en la plataforma colaborativa que el Supervisor pondrá a disposición de la Entidad.</p>
Ingeniero Ambiental, Ingeniero Sanitario Ambiental, Ingeniero Ambiental Forestal, Arquitecto, Licenciado en Biología o Biólogo o Ingeniero Agrónomo, Ingeniero Químico.	Especialista en gestión y manejo ambiental	<p>Experiencia no menor de dos (02) años efectivos, contabilizados desde la colegiatura.</p> <p>Cargo: Projectista, Especialista, Supervisor, Evaluador, gestor ambiental.</p> <p>Tipo: Elaboración de expedientes técnicos o documento equivalente o en la ejecución de obras.</p> <p>Tipo de infraestructura: Edificaciones en general.</p>	<p>1. Verificación del cumplimiento de las actividades o componentes de la especialidad de Medio Ambiente.</p> <p>2. Seguimiento y alimentación de datos del Proyecto en la plataforma colaborativa que el Supervisor pondrá a disposición de la Entidad.</p>
Médico Cirujano, Administrador, Economista o Ingeniero Economista	Especialista en administración o gestión en salud	<p>Experiencia no menor de dos (02) años efectivos, contabilizados desde la colegiatura.</p> <p>Cargo: Projectista, Especialista, Supervisor, Evaluador, formulador, coordinador.</p> <p>Tipo: Elaboración de expedientes técnicos o documento equivalente o en la ejecución de obras.</p> <p>Tipo de infraestructura: Edificaciones en general.</p>	<p>1. Verificación del cumplimiento de las actividades o componentes de la especialidad de administración o gestión de la salud.</p> <p>2. Seguimiento y alimentación de datos del Proyecto en la plataforma colaborativa que el Supervisor pondrá a disposición de la Entidad.</p>

5

Importante para la Entidad

Asimismo, la Entidad **puede** adoptar uno o más de los requisitos de calificación siguientes:

Esta nota deberá ser eliminada una vez culminada la elaboración de las bases, así como los requisitos de calificación que no se incluyan.

Notas:

- El TÍTULO PROFESIONAL requerido será verificado por el OEC para la suscripción de contrato, en el Registro de Grados Académicos y Títulos Profesionales en el portal del siguiente link: <https://enlinea.sunedu.gob.pe/> o en el Registro de Certificados, Grados y Títulos a cargo del Ministerio de Educación a través del siguiente link: <http://titulosinstitutos.pe/>, según corresponda.
- En caso el TÍTULO PROFESIONAL requerido no se encuentre inscrito en el referido registro, el postor debe presentar la copia del diploma respectivo a fin de acreditar la formación académica requerida.
- La COLEGIATURA y HABILITACIÓN de los profesionales se requerirá para el inicio de su participación efectiva en la ejecución del contrato, tanto para aquellos profesionales de procedencia peruana como del extranjero. Lo anterior no resulta impedimento para que la Entidad, antes y/o después de suscribir el contrato, en el ejercicio de su función fiscalizadora, verifique que la experiencia que se pretenda acreditar haya sido adquirida cuando el profesional se encontraba habilitado legalmente para ello.
- La fiscalización se efectuará en los colegios profesionales correspondientes.
- Para el caso de profesionales extranjeros, la acreditación de que en su país de origen no es obligatoria la colegiatura se deberá acreditar con documentación en copia simple, emitida por el Órgano Rector competente de su país. Si el documento se encuentra en otro idioma, para la suscripción del contrato se deberá alcanzar la traducción oficial del mismo.
- En concordancia con la Opinión N° 220-2017/DTN y la Opinión N° 225-2017/DTN, para el caso en que el personal propuesto tenga títulos profesionales extranjeros, deberá acreditar además con la copia simple del documento de la revalidación o del reconocimiento del título profesional otorgado en el extranjero, extendido por la autoridad competente en el Perú, conforme a la normativa especial de la materia.
- De conformidad con el Reglamento Consular del Perú aprobado mediante Decreto Supremo N° 076-2005-RE para que los documentos públicos y privados extendidos en el exterior tengan validez en el Perú, deben estar legalizados por los funcionarios consulares peruanos y refrendados por el Ministerio de Relaciones Exteriores del Perú, salvo que se trate de documentos públicos emitidos en países que formen parte del Convenio de la Apostilla, en cuyo caso bastará con que estos cuenten con la Apostilla de la Haya.

Se considerará proyecto similar a: Mejoramiento, ampliación, construcción, fortalecimiento, optimización, optimizar, reconstrucción, redimensionamiento o combinación de algunos tipos de intervención, tales como hospitales y/o institutos de salud y/o policlínicos y/o clínicas, igual o superior a Establecimientos de Salud de la Categoría I-4

Nota:

Toda experiencia para el personal profesional Clave y No Clave será contabilizada desde la obtención de la colegiatura.



-9-

Los documentos que acrediten experiencia profesional y que presenten traslapes, solo serán contabilizados una sola vez.

Para efectos de acreditación, cualquier denominación diferente será válida, siempre y cuando las actividades realizadas por el profesional correspondan con la función propia del cargo o puesto requerido y cumplan con la experiencia mínima solicitadas, lo cual podrá ser acreditado con documentación adicional.

Acreditación:

De conformidad con el numeral 49.3 del artículo 49 y el literal e) del numeral 139.1 del artículo 139 del Reglamento este requisito de calificación se acredita para la suscripción del contrato.

Importante

De conformidad con el artículo 186 del Reglamento el supervisor, debe cumplir con la misma experiencia establecida para el residente de obra. Asimismo, el jefe del proyecto para la elaboración del expediente técnico debe cumplir con la experiencia exigida en el artículo 188 del Reglamento.

B.3 EQUIPAMIENTO ESTRATÉGICO:

Requisitos:

N°	Descripción	Cantidad
01	Camioneta Pick Up 4x4 doble cabina (*)	01

(*) El vehículo ofertado debe incluir seguros, combustible, lubricantes y otros gastos operacionales, las cuales serán acreditadas a la suscripción del contrato.

Acreditación:

De conformidad con el numeral 49.3 del artículo 49 y el literal e) del numeral 139.1 del artículo 139 del

Reglamento este requisito de calificación se acredita para la suscripción del contrato.



C	EXPERIENCIA DEL POSTOR EN LA ESPECIALIDAD
	<p>Requisitos:</p> <p>El postor debe acreditar un monto facturado acumulado equivalente a UNA (1) VEZ EL VALOR REFERENCIAL DE LA CONTRATACIÓN, por la contratación de servicios de consultoría de obra iguales o similares al objeto de la convocatoria, durante los diez (10) años anteriores a la fecha de la presentación de ofertas que se computarán desde la fecha de la conformidad o emisión del comprobante de pago, según corresponda.</p> <p>Se consideran servicios de consultoría de obra similares a los siguientes:</p> <p>Tipo de servicio o consultoría: Elaboración, Supervisión o Evaluación de expedientes técnicos o documento equivalente.</p> <p>Tipo de intervención: Construcción y/o creación y/o reconstrucción y/o recuperación y/o remodelación y/o mejoramiento y/o renovación y/o sustitución y/o ampliación y/o rehabilitación y/o fortalecimiento y/o restitución y/o acondicionamiento y/o implementación y/o reposición y/o habilitación y/o refacción y/o optimización y/o redimensionamiento o la combinación de algunos tipos de intervención</p> <p>Tipo de infraestructura: Policlínicos, clínicas, Establecimientos de Salud categoría I-4 o superior</p>

<p>(según Resolución Ministerial N° 546-2011/MINSA NTS N° 021-MINSA/dgsp-v.03 NORMA TÉCNICA DE SALUD "CATEGORÍAS DE ESTABLECIMIENTOS DEL SECTOR SALUD")</p> <p><u>Acreditación:</u></p> <p>La experiencia del postor en la especialidad se acreditará con copia simple de (i) contratos u órdenes de servicios y su respectiva conformidad, constancia de prestación o liquidación del contrato; o (ii) comprobantes de pago cuya cancelación se acredite documental y fehacientemente, con voucher de depósito, nota de abono, reporte de estado de cuenta, cualquier otro documento emitido por Entidad del sistema financiero que acredite el abono o mediante cancelación en el mismo comprobante de pago³⁷.</p> <p>Los postores pueden presentar hasta un máximo de veinte (20) contrataciones para acreditar el requisito de calificación y el factor "Experiencia de Postor en la Especialidad".</p> <p>En caso los postores presenten varios comprobantes de pago para acreditar una sola contratación, se debe acreditar que corresponden a dicha contratación; de lo contrario, se asumirá que los comprobantes acreditan contrataciones independientes, en cuyo caso solo se considerará, las veinte (20) primeras contrataciones indicadas en el Anexo N° 8 referido a la Experiencia del Postor en la Especialidad.</p> <p>En el caso de servicios de supervisión en ejecución, solo se considera como experiencia la parte del contrato que haya sido ejecutada durante los diez (10) años anteriores a la fecha de presentación de ofertas, debiendo adjuntarse copia de las conformidades correspondientes a tal parte o los respectivos comprobantes de pago cancelados.</p> <p>En los casos que se acredite experiencia adquirida en consorcio, debe presentarse la promesa de consorcio o el contrato de consorcio del cual se desprenda fehacientemente el porcentaje de las obligaciones que se asumió en el contrato presentado; de lo contrario, no se computará la experiencia proveniente de dicho contrato.</p> <p>Asimismo, cuando se presenten contratos derivados de procesos de selección convocados antes del 20.09.2012, la calificación se ceñirá al método descrito en la Directiva "Participación de Proveedores en Consorcio en las Contrataciones del Estado", debiendo presumirse que el porcentaje de las obligaciones equivale al porcentaje de participación de la promesa de consorcio o del contrato de consorcio. En caso que en dichos documentos no se consigne el porcentaje de participación se presumirá que las obligaciones se ejecutaron en partes iguales.</p> <p>Si el titular de la experiencia no es el postor, consignar si dicha experiencia corresponde a la matriz en caso que el postor sea sucursal, o fue transmitida por reorganización societaria, debiendo acompañar la documentación sustentatoria correspondiente.</p> <p>Si el postor acredita experiencia de otra persona jurídica como consecuencia de una reorganización societaria, debe presentar adicionalmente el Anexo N° 9.</p> <p>Cuando en los contratos, órdenes de servicio o comprobantes de pago el monto facturado se encuentre expresado en moneda extranjera, debe indicarse el tipo de cambio venta publicado por la Superintendencia de Banca, Seguros y AFP correspondiente a la fecha de suscripción del contrato, de emisión de la orden de servicio o de cancelación del comprobante de pago, según corresponda.</p> <p>Sin perjuicio de lo anterior, los postores deben llenar y presentar el Anexo N° 8 referido a la Experiencia del Postor en la Especialidad.</p> <p>Importante</p>

³⁷ Cabe precisar que, de acuerdo con la Resolución N° 0065-2018-TCE-S1 del Tribunal de Contrataciones del Estado:

"... el solo sello de cancelado en el comprobante, cuando ha sido colocado por el propio postor, no puede ser considerado como una acreditación que produzca fehaciencia en relación a que se encuentra cancelado. Admitir ello equivaldría a considerar como válida la sola declaración del postor afirmando que el comprobante de pago ha sido cancelado"

(...)

"Situación diferente se suscita ante el sello colocado por el cliente del postor [sea utilizando el término "cancelado" o "pagado"] supuesto en el cual sí se contaría con la declaración de un tercero que brinde certeza, ante la cual debiera reconocerse la validez de la experiencia".

El comité de selección debe valorar de manera integral los documentos presentados por el postor para acreditar la experiencia. En tal sentido, aun cuando en los documentos presentados la denominación del objeto contractual no coincida literalmente con el previsto en las bases, se deberá validar la experiencia si las actividades que ejecutó el postor corresponden a la experiencia requerida.

En el caso de consorcios, la calificación de la experiencia se realiza conforme a la Directiva "Participación de Proveedores en Consorcio en las Contrataciones del Estado".

Importante

- El comité de selección debe valorar de manera integral los documentos presentados por el postor para acreditar la experiencia. En tal sentido, aun cuando en los documentos presentados la denominación del objeto contractual no coincida literalmente con el previsto en las bases, se deberá validar la experiencia si las actividades que ejecutó el postor corresponden a la experiencia requerida.
- En el caso de consorcios, la calificación de la experiencia se realiza conforme a la Directiva "Participación de Proveedores en Consorcio en las Contrataciones del Estado".
- Si como resultado de una consulta u observación corresponde precisarse o ajustarse el requerimiento, se solicita la autorización del área usuaria y se pone de conocimiento de tal hecho a la dependencia que aprobó el expediente de contratación, de conformidad con el numeral 72.3 del artículo 72 del Reglamento.
- El cumplimiento de los Términos de Referencia se realiza mediante la presentación de una declaración jurada. De ser el caso, adicionalmente la Entidad puede solicitar documentación que acredite el cumplimiento del algún componente de estos. Para dicho efecto consignará de manera detallada los documentos que deben presentar los postores en el literal a.5) del numeral 2.2.1.1 de esta sección de las bases.
- Los requisitos de calificación determinan si los postores cuentan con las capacidades necesarias para ejecutar el contrato, lo que debe ser acreditado documentalmente, y no mediante declaración jurada.



Importante

- *Si como resultado de una consulta u observación corresponde precisarse o ajustarse el requerimiento, se solicita la autorización del área usuaria y se pone de conocimiento de tal hecho a la dependencia que aprobó el expediente de contratación, de conformidad con el numeral 72.3 del artículo 72 del Reglamento.*
- *El cumplimiento de los Términos de Referencia se realiza mediante la presentación de una declaración jurada. De ser el caso, adicionalmente la Entidad puede solicitar documentación que acredite el cumplimiento del algún componente de estos. Para dicho efecto consignará de manera detallada los documentos que deben presentar los postores en el literal a.5) del numeral 2.2.1.1 de esta sección de las bases.*
- *Los requisitos de calificación determinan si los postores cuentan con las capacidades necesarias para ejecutar el contrato, lo que debe ser acreditado documentalmente, y no mediante declaración jurada.*

**CAPÍTULO IV
FACTORES DE EVALUACIÓN**

EVALUACIÓN TÉCNICA (Puntaje: 100 Puntos)

FACTORES DE EVALUACIÓN		PUNTAJE / METODOLOGÍA PARA SU ASIGNACIÓN
A.	EXPERIENCIA DEL POSTOR EN LA ESPECIALIDAD	75 puntos
	<p><u>Evaluación:</u></p> <p>El postor debe acreditar un monto facturado acumulado equivalente a DOS (2) VECES EL VALOR REFERENCIAL DE LA CONTRATACIÓN, por la contratación de servicios de consultoría de obra iguales o similares al objeto de la convocatoria, durante los diez (10) años anteriores a la fecha de la presentación de ofertas que se computarán desde la fecha de la conformidad o emisión del comprobante de pago, según corresponda.</p> <p><u>Acreditación:</u></p> <p>La experiencia en la especialidad se acreditará con copia simple de (i) contratos u órdenes de servicios y su respectiva conformidad, constancia de prestación o liquidación del contrato; o (ii) comprobantes de pago cuya cancelación se acredite documental y fehacientemente, con voucher de depósito, nota de abono, reporte de estado de cuenta, cualquier otro documento emitido por Entidad del sistema financiero que acredite el abono o mediante cancelación en el mismo comprobante de pago¹⁷.</p> <p>Las disposiciones sobre el requisito de calificación "Experiencia del postor en la especialidad" previstas en el literal C del numeral 3.2 del Capítulo III de la presente sección de las bases resultan aplicables para el presente factor.</p>	<p>M = Monto facturado acumulado por el postor por la prestación de servicios de consultoría en la especialidad</p> <p>M \geq 2.0 veces el valor referencial: 75 puntos</p> <p>M \geq 1.5 veces el valor referencial y < 2.0 veces el valor referencial: 65 puntos</p> <p>M > 1.0¹⁸ veces el valor referencial y < 1.5 veces el valor referencial: 55 puntos</p>

¹⁷ Cabe precisar que, de acuerdo con la **Resolución N° 0065-2018-TCE-S1 del Tribunal de Contrataciones del Estado**:

"... el solo sello de cancelado en el comprobante, cuando ha sido colocado por el propio postor, no puede ser considerado como una acreditación que produzca fehaciencia en relación a que se encuentra cancelado. Admitir ello equivaldría a considerar como válida la sola declaración del postor afirmando que el comprobante de pago ha sido cancelado"

(...)

"Situación diferente se suscita ante el sello colocado por el cliente del postor [sea utilizando el término "cancelado" o "pagado"] supuesto en el cual sí se contaría con la declaración de un tercero que brinde certeza, ante la cual debiera reconocerse la validez de la experiencia".

¹⁸ El monto debe ser mayor al requerido como requisito de calificación. En ese sentido, si por ejemplo se solicitó como requisito de calificación una (1) vez el valor referencial la metodología del factor de evaluación podría ser la siguiente:

M \geq 2 veces el valor referencial	[...] puntos
M \geq 1.5 veces el valor referencial y < 2 veces el valor referencial	[...] puntos
M > 1 vez el valor referencial y < 1.5 veces el valor referencial	[...] puntos

FACTORES DE EVALUACIÓN		PUNTAJE / METODOLOGÍA PARA SU ASIGNACIÓN
B.	METODOLOGÍA PROPUESTA	20 puntos
<p><u>Evaluación:</u> Se evaluará la metodología propuesta por el postor para la ejecución de la consultoría de obra, cuyo contenido mínimo es el siguiente:</p> <ol style="list-style-type: none"> 1. Plan de trabajo (objetivo, secuencia, descripción de conceptos básicos empleados, procedimientos para asegurar la calidad de la consultoría, descripción de elementos y/o herramientas y/o técnicas a ser empleadas, Se acreditarán mediante plan de trabajo los siguientes cuadros: Relación de actividades para la realización del trabajo, Programa de recursos, Programa de actividades Gantt y del servicio del personal. 2. Rol de actividades del personal propuesto. 3. Cronograma de Ejecución de Actividades. 4. Recopilación histórica de información 5. Desarrolla la metodología que sustenta la oferta 6. Mejoras en el desempeño funcional del equipo técnico 7. Mejoras a los trabajos 8. Organización del equipo técnico 9. Monitoreo de ejecución 10. Empleo de software de ingeniería 11. Pautas en el desarrollo del plan de trabajo deberá estar acorde con los términos de referencia. 12. Mejoras en el desempeño funcional del equipo técnico. 13. Mejoras a los Trabajos. 14. Organización del equipo técnico. 15. Monitoreo de ejecución. 16. Los procedimientos de trabajo. 17. Los mecanismos de aseguramiento de calidad del servicio. 18. Descripción de las actividades de control para los sistemas de seguridad y salud 19. Sistemas de mitigación ambiental 20. Presentación del servicio de consultoría 21. Organización del equipo de trabajo 22. Organización durante la entrega del expediente técnico. 23. Procedimiento de control para la calidad del expediente final. 24. Programación de actividades de elaboración técnicos en función al PIP en software de programación. 25. Metodología de revisión y control de estudios básicos del expediente técnico. 26. Conocimiento del proyecto e identificación de facilidades, dificultades y propuestas de solución <ol style="list-style-type: none"> a. Aspectos críticos; b. Área vulnerable; c. Infraestructuras existentes; d. Propuesta de solución a riesgos identificados e impacto ambiental. e. Conocimiento del Proyecto f. Identificación de facilidades g. Identificación de dificultades y propuesta de solución h. Presentar matriz de riesgos. i. Evaluación de seguridad y salud. j. Aseguramiento de la calidad del proyecto k. Acceso y condiciones climáticas para el trabajo de campo l. Conflictos sociales m. Interacción con beneficiarios n. Conocimiento de marco normativo. o. Conclusiones <p>Se calificará de acuerdo a la Coherencia del plan de trabajo presentado.</p> <p><u>Acreditación:</u> Se acreditará mediante la presentación del documento que sustente la metodología propuesta.</p>		<p>Desarrolla la metodología que sustenta la oferta [20] puntos</p> <p>No desarrolla la metodología que sustente la oferta 0 puntos</p>

C. SOSTENIBILIDAD AMBIENTAL Y SOCIAL	
<p><u>Evaluación:</u></p> <p>Se evaluará que el postor cuente con una (1) práctica de sostenibilidad ambiental o social</p> <p>En caso que el postor se presente en consorcio, cada uno de sus integrantes, debe acreditar alguna de las prácticas de sostenibilidad ambiental o social para obtener el puntaje.</p>	<p>(Máximo 3 puntos)</p> <p>Acredita una (1) de las prácticas de sostenibilidad [03] puntos</p> <p>No acredita ninguna práctica en sostenibilidad 0 puntos</p>
<p>C.1 Práctica:</p> <p>Certificación del sistema de gestión de la seguridad y salud en el trabajo</p> <p><u>Acreditación:</u></p> <p>Copia simple del certificado que acredita que se ha implementado un sistema de gestión de seguridad y salud en el trabajo acorde con la norma ISO 45001:2018 o con la Norma Técnica Peruana equivalente (NTP-ISO 45001:2018) o norma que la sustituya, cuyo alcance o campo de aplicación considere [Formulación de expedientes técnicos de obras de edificación y/o supervisión de expedientes técnicos de obras de edificación y/o supervisión de obras de edificación]^{19 20}</p> <p>El certificado debe haber sido emitido por un Organismo de Certificación acreditado para dicho sistema de gestión, ya sea ante el INACAL (antes INDECOPI) u otro organismo acreditador que cuente con reconocimiento internacional.²¹</p> <p>El referido certificado debe corresponder a la sede, filial u oficina a cargo de la prestación²², y estar vigente²³ a la fecha de presentación de ofertas.</p>	
<p>C.2 Práctica:</p> <p>Certificación del sistema de gestión de la responsabilidad social</p> <p><u>Acreditación:</u></p> <p>Copia simple del certificado que acredita que se ha implementado un sistema de gestión de la responsabilidad social acorde con el estándar SA 8000:2014²⁴.</p>	

¹⁹ Respecto de la definición del alcance o campo de aplicación del certificado en función al objeto de contratación, se describe a manera de ejemplo la contratación de servicios de limpieza que, por la particularidad del mismo, es importante tomar en cuenta el ámbito geográfico en el alcance. Así, se pueden considerar términos como: "limpieza de instalaciones en la ciudad de...", "limpieza de centros educativos en las ciudades de...", "limpieza de edificaciones en la provincia de...", "limpieza de ambientes hospitalarios en el departamento de...", "limpieza de centros educativos en la Región de...", "limpieza de instalaciones a nivel nacional", entre otros.

²⁰ El postor en su oferta podrá acompañar el certificado con documentación complementaria emitida por la misma Entidad certificadora para precisar el alcance de su certificación; la cual debe corresponder a la sede que efectuará la prestación.

²¹ Sea firmante/signatario del Acuerdo de Reconocimiento Mutuo (MLA) del International Accreditation Forum-IAF (<http://www.iaf.nu>) o del InterAmerican Accreditation Cooperation-IAAC (<http://www.iaac.org.mx>) o del European co-operation for Accreditation-EA (<http://www.european-accreditation.org/>) o del Pacific Accreditation Cooperation-PAC (<http://www.apec-pac.org/>).

²² En el certificado debe estar consignada la dirección exacta de la sede, filial u oficina a cargo de la prestación.

²³ Se refiere al periodo de vigencia que señala el certificado presentado.

²⁴ Entre las certificaciones voluntarias más difundidas mundialmente, referidas al desempeño social en aspectos de la responsabilidad social en los lugares de trabajo, se encuentra la correspondiente al estándar SA 8000, propuesto por la Social Accountability International (SAI). La certificación bajo este estándar refiere que una organización ha demostrado mediante una evaluación (Auditoría de Tercera Parte) que cumple con sus requisitos en los siguientes aspectos: Trabajo infantil, trabajo forzoso o bajo coacción, salud y seguridad, libertad de asociación y derecho a la negociación colectiva, discriminación, prácticas disciplinarias, horas de trabajo y remuneración.

El certificado debe haber sido emitido por un Organismo de Certificación acreditado ante el “Social Accountability Accreditation Services” (SAAS).

El referido certificado debe corresponder a la sede, filial u oficina a cargo de la prestación²⁵, y estar vigente²⁶ a la fecha de presentación de ofertas.

C.3 Práctica:

Certificación del sistema de gestión ambiental.

Acreditación:

Copia simple del certificado que acredita que se ha implementado un sistema de gestión ambiental acorde con la norma ISO 14001:2015 o con la Norma Técnica Peruana equivalente (NTP-ISO 14001:2015), cuyo alcance o campo de aplicación considere [Formulación de expedientes técnicos de obras de edificación y/o supervisión de expedientes técnicos de obras de edificación y/o supervisión de obras de edificación]^{27 28}.

El certificado debe haber sido emitido por un Organismo de Certificación acreditado para dicho sistema de gestión, ya sea ante el INACAL (antes INDECOPI) u otro organismo acreditador que cuente con reconocimiento internacional²⁹.

El referido certificado debe corresponder a la sede, filial u oficina a cargo de la prestación³⁰, y estar vigente³¹ a la fecha de presentación de ofertas.

C.4 Práctica:

Responsabilidad hídrica

Acreditación:

Copia simple del Certificado Azul emitido por la Autoridad Nacional del Agua que lo reconoce como empresa hídricamente responsable del “Programa Huella Hídrica” (http://www.ana.gob.pe/certificado_azul).

C.5 Práctica:

Certificación del sistema de gestión de la energía

Acreditación:

Copia simple del certificado que acredita que se ha implementado un SGE acorde con la norma ISO 50001:2018 o con la Norma Técnica Peruana equivalente (NTP ISO 50001) o norma que la sustituya, cuyo alcance o campo de aplicación considere [Formulación de expedientes técnicos de obras de edificación y/o supervisión de expedientes técnicos de obras de edificación y/o supervisión de obras

²⁵ En el certificado debe estar consignada la dirección exacta de la sede, filial u oficina a cargo de la prestación.

²⁶ Se refiere al periodo de vigencia que señala el certificado presentado.

²⁷ Respecto de la definición del alcance o campo de aplicación del certificado en función al objeto de contratación, se describe a manera de ejemplo la contratación de servicios de limpieza que, por la particularidad del mismo, es importante tomar en cuenta el ámbito geográfico en el alcance. Así, se pueden considerar términos como: “limpieza de instalaciones en la ciudad de...”, “limpieza de centros educativos en las ciudades de...”, “limpieza de edificaciones en la provincia de...”, “limpieza de ambientes hospitalarios en el departamento de...”, “limpieza de centros educativos en la Región de...”, “limpieza de instalaciones a nivel nacional”, entre otros.

²⁸ El postor en su oferta podrá acompañar el certificado con documentación complementaria emitida por la misma Entidad certificadora para precisar el alcance de su certificación; la cual debe corresponder a la sede que efectuará la prestación.

²⁹ Sea firmante/signatario del Acuerdo de Reconocimiento Mutuo (MLA) del International Accreditation Forum-IAF (<http://www.iaf.nu>) o del InterAmerican Accreditation Cooperation-IAAC (<http://www.iaac.org.mx>) o del European co-operation for Accreditation-EA (<http://www.european-accreditation.org/>) o del Pacific Accreditation Cooperation-PAC (<http://www.apec-pac.org/>).

³⁰ En el certificado debe estar consignada la dirección exacta de la sede, filial u oficina a cargo de la prestación.

³¹ Se refiere al periodo de vigencia que señala el certificado presentado.

<p>de edificación]^{32 33}.</p> <p>El certificado debe haber sido emitido por un Organismo de Certificación acreditado para dicho sistema de gestión, ya sea ante el INACAL (antes INDECOPI) u otro organismo acreditador que cuente con reconocimiento internacional.³⁴</p> <p>El referido certificado debe corresponder a la sede, filial u oficina a cargo de la prestación³⁵, y estar vigente³⁶ a la fecha de presentación de ofertas.</p>	
<p>E. INTEGRIDAD EN LA CONTRATACIÓN PÚBLICA</p>	
<p><u>Evaluación:</u></p> <p>Se evaluará que el postor cuente con certificación del sistema de gestión antisoborno</p> <p><u>Acreditación:</u></p> <p>Copia simple del certificado que acredita que se ha implementado un sistema de gestión antisoborno acorde con la norma ISO 37001:2016 o con la Norma Técnica Peruana equivalente (NTP-ISO 37001:2017).</p> <p>El certificado debe haber sido emitido por un Organismo de Certificación acreditado para dicho sistema de gestión, ya sea ante el INACAL (antes INDECOPI) u otro organismo acreditador que cuente con reconocimiento internacional.³⁷</p> <p>El referido certificado debe corresponder a la sede, filial u oficina a cargo de la prestación³⁸, y estar vigente³⁹ a la fecha de presentación de ofertas.</p> <p>En caso que el postor se presente en consorcio, cada uno de sus integrantes, debe acreditar que cuenta con la certificación para obtener el puntaje.</p>	<p>(Máximo 2 puntos)</p> <p>Presenta Certificado ISO 37001 [02] puntos</p> <p>No presenta Certificado ISO 37001 0 puntos</p>
<p>PUNTAJE TOTAL</p>	<p>100 puntos⁴⁰</p>

Para acceder a la etapa de evaluación económica, el postor debe obtener un **puntaje técnico mínimo de ochenta (80) puntos**.

³² Respecto de la definición del alcance o campo de aplicación del certificado en función al objeto de contratación, se describe a manera de ejemplo la contratación de servicios de limpieza que, por la particularidad del mismo, es importante tomar en cuenta el ámbito geográfico en el alcance. Así, se pueden considerar términos como: "limpieza de instalaciones en la ciudad de...", "limpieza de centros educativos en las ciudades de...", "limpieza de edificaciones en la provincia de...", "limpieza de ambientes hospitalarios en el departamento de...", "limpieza de centros educativos en la Región de...", "limpieza de instalaciones a nivel nacional", entre otros.

³³ El postor en su oferta podrá acompañar el certificado con documentación complementaria emitida por la misma Entidad certificadora para precisar el alcance de su certificación; la cual debe corresponder a la sede que efectuará la prestación.

³⁴ Sea firmante/signatario del Acuerdo de Reconocimiento Mutuo (MLA) del International Accreditation Forum-IAF (<http://www.iaf.nu>) o del InterAmerican Accreditation Cooperation-IAAC (<http://www.iaac.org.mx>) o del European co-operation for Accreditation-EA (<http://www.european-accreditation.org/>) o del Pacific Accreditation Cooperation-PAC (<http://www.apec-pac.org/>).

³⁵ En el certificado debe estar consignada la dirección exacta de la sede, filial u oficina a cargo de la prestación.

³⁶ Se refiere al periodo de vigencia que señala el certificado presentado.

³⁷ Sea firmante/signatario del Acuerdo de Reconocimiento Mutuo (MLA) del International Accreditation Forum-IAF (<http://www.iaf.nu>) o del InterAmerican Accreditation Cooperation-IAAC (<http://www.iaac.org.mx>) o del European co-operation for Accreditation-EA (<http://www.european-accreditation.org/>) o del Pacific Accreditation Cooperation-PAC (<http://www.apec-pac.org/>).

³⁸ En el certificado debe estar consignada la dirección exacta de la sede, filial u oficina a cargo de la prestación.

³⁹ Se refiere al periodo de vigencia que señala el certificado presentado.

⁴⁰ Es la suma de los puntajes de todos los factores de evaluación, incluyendo los opcionales.

Importante

- *Los factores de evaluación elaborados por el órgano encargado de contrataciones o el comité de selección, según corresponda, guardan vinculación, razonabilidad y proporcionalidad con el objeto de la contratación. Asimismo, estos no pueden calificar con puntaje el cumplimiento de los Términos de Referencia ni los requisitos de calificación.*
- *Las ofertas técnicas que no alcancen el puntaje mínimo especificado son descalificadas.*

EVALUACION ECONOMICA (PUNTAJE: 100 PUNTOS)

FACTOR DE EVALUACIÓN	PUNTAJE / METODOLOGÍA PARA SU ASIGNACIÓN
A. PRECIO	
<p><u>Evaluación:</u></p> <p>Se evaluará considerando la oferta económica del postor.</p> <p><u>Acreditación:</u></p> <p>Se acreditará mediante el documento que contiene la oferta económica (Anexo N° 6).</p>	<p>La evaluación consistirá en asignar un puntaje de cien (100) puntos a la oferta de precio más bajo y otorga a las demás ofertas puntajes inversamente proporcionales a sus respectivos precios, según la siguiente fórmula:</p> $P_i = \frac{O_m \times PMP}{O_i}$ <p>Donde: I = Oferta P_i = Puntaje de la oferta a evaluar O_i = Precio i O_m = Precio de la oferta más baja PMP = Puntaje máximo del precio</p>
PUNTAJE TOTAL	100 puntos

CAPÍTULO V PROFORMA DEL CONTRATO

Importante

Dependiendo del objeto del contrato, de resultar indispensable, puede incluirse cláusulas adicionales o la adecuación de las propuestas en el presente documento, las que en ningún caso pueden contemplar disposiciones contrarias a la normativa vigente ni a lo señalado en este capítulo.

Conste por el presente documento, la contratación del servicio de consultoría de obra [CONSIGNAR LA DENOMINACIÓN DE LA CONVOCATORIA], que celebra de una parte [CONSIGNAR EL NOMBRE DE LA ENTIDAD], en adelante LA ENTIDAD, con RUC N° [.....], con domicilio legal en [.....], representada por [.....], identificado con DNI N° [.....], y de otra parte [.....], con RUC N° [.....], con domicilio legal en [.....], inscrita en la Ficha N° [.....] Asiento N° [.....] del Registro de Personas Jurídicas de la ciudad de [.....], debidamente representado por su Representante Legal, [.....], con DNI N° [.....], según poder inscrito en la Ficha N° [.....], Asiento N° [.....] del Registro de Personas Jurídicas de la ciudad de [.....], a quien en adelante se le denominará EL CONTRATISTA en los términos y condiciones siguientes:

CLÁUSULA PRIMERA: ANTECEDENTES

Con fecha [.....], el comité de selección adjudicó la buena pro del **CONCURSO PÚBLICO N° [CONSIGNAR NOMENCLATURA DEL PROCEDIMIENTO DE SELECCIÓN]** para la contratación de [CONSIGNAR LA DENOMINACIÓN DE LA CONVOCATORIA], a [INDICAR NOMBRE DEL GANADOR DE LA BUENA PRO], cuyos detalles e importe constan en los documentos integrantes del presente contrato.

CLÁUSULA SEGUNDA: OBJETO

El presente contrato tiene por objeto [CONSIGNAR EL OBJETO DE LA CONTRATACIÓN].

CLÁUSULA TERCERA: MONTO CONTRACTUAL

El monto total del presente contrato asciende a [CONSIGNAR MONEDA Y MONTO], que incluye todos los impuestos de Ley.

Este monto comprende el costo del servicio de consultoría de obra, todos los tributos, seguros, transporte, inspecciones, pruebas y, de ser el caso, los costos laborales conforme a la legislación vigente, así como cualquier otro concepto que pueda tener incidencia sobre la ejecución del servicio de consultoría de obra materia del presente contrato.

CLÁUSULA CUARTA: DEL PAGO⁴¹

LA ENTIDAD se obliga a pagar la contraprestación a EL CONTRATISTA en [INDICAR MONEDA], en [INDICAR SI SE TRATA DE PAGO ÚNICO, PAGOS PARCIALES O PAGOS PERIÓDICOS O SEGÚN TARIFA EN EL CASO DE PROCEDIMIENTOS DE SUPERVISIÓN DE LA ELABORACIÓN DE EXPEDIENTES TÉCNICOS Y SUPERVISIÓN DE OBRAS CONVOCADOS BAJO EL SISTEMA DE CONTRATACIÓN DE TARIFAS], luego de la recepción formal y completa de la documentación correspondiente, según lo establecido en el artículo 171 del Reglamento de la Ley de Contrataciones del Estado.

La Entidad realizará el pago de la contraprestación pactada a favor del contratista en PAGOS PERIÓDICOS, de la siguiente forma:

41 En cada caso concreto, dependiendo de la naturaleza del contrato, podrá adicionarse la información que resulte pertinente a efectos de generar el pago.

Para efectos del pago de las contraprestaciones ejecutadas por el contratista se procederá con el pago según lo establecido en el numeral 27 los términos de referencia, la Entidad debe contar con la siguiente documentación:

Para la procedencia del pago correspondiente, deberá contarse con el Informe de Conformidad Técnica de LA SUPERVISIÓN; así como con el V°B° de EL COORDINADOR designado por LA ENTIDAD.

El procedimiento de pago es el que se describe en el Art. 171° del Reglamento de la Ley de Contrataciones del Estado.

dicho pago se efectuará en cinco (05) partes, que corresponderán a porcentajes respecto del total del contrato, según el siguiente detalle:

PAGOS	FORMA DE PAGO
Primer Pago	Veinte por ciento (20%), a la conformidad del servicio del Primer Informe.
Segundo Pago	Veinte por ciento (20%), a la conformidad del servicio del Segundo Informe.
Tercer Pago	Veinte por ciento (20%), a la conformidad del servicio del Tercer Informe.
Cuarto Pago	Veinte por ciento (20%), a la conformidad del servicio del Cuarto Informe.
Quinto Pago	Veinte por ciento (20%), a la conformidad del servicio del Informe Final.

LA ENTIDAD pagará las contraprestaciones pactadas a favor de EL CONSULTOR dentro de los diez (10) días calendario siguientes a la conformidad de los servicios, siempre que se verifiquen las condiciones establecidas en el contrato para ello. La conformidad se emite en un plazo máximo de veinte (10) días de producida la recepción.

En el caso que se haya suscrito contrato con un consorcio, el pago se realizará de acuerdo a lo que se indique en el contrato de consorcio.

La documentación mínima alcanzada por EL CONSULTOR a LA ENTIDAD, por mesa de partes, para efecto del pago de cada uno de los entregables, será la siguiente:

- Carta dirigida a la máxima autoridad de LA ENTIDAD, emitida por el representante legal de EL CONSULTOR.
- Conformidad del entregable correspondiente emitido por LA ENTIDAD (UED).
- Factura o Recibo por Honorarios.
- Para los pagos del 01 al 05, EL CONSULTOR adjuntará un (1) ejemplar físico (original) del Entregable aprobado y su respectivo archivo digital.
- Sólo para el caso del Pago 06 (Expediente Técnico Definitivo) EL CONSULTOR entregará tres (3) ejemplares físicos: Un (1) original y dos (2) segundos originales, con sello original del Representante Legal. Archivos digitales de la documentación impresa.

Para tal efecto, el responsable de otorgar la conformidad de la prestación deberá hacerlo en un plazo que no excederá de los quince (15) días, bajo responsabilidad de dicho funcionario.

LA ENTIDAD debe efectuar el pago dentro de los diez (10) días calendario siguientes de otorgada la conformidad de los servicios, siempre que se verifiquen las condiciones establecidas en el contrato para ello, bajo responsabilidad del funcionario competente.

En caso de retraso en el pago por parte de LA ENTIDAD, salvo que se deba a caso fortuito o fuerza mayor, EL CONTRATISTA tendrá derecho al pago de intereses legales conforme a lo establecido en el artículo 39 de la Ley de Contrataciones del Estado y en el artículo 171 de su Reglamento, los que se computan desde la oportunidad en que el pago debió efectuarse.

CLÁUSULA QUINTA: DEL PLAZO DE LA EJECUCIÓN DE LA PRESTACIÓN

El plazo de ejecución del presente contrato es de [.....], el mismo que se computa desde [CONSIGNAR SI ES DEL DÍA SIGUIENTE DEL PERFECCIONAMIENTO DEL CONTRATO, DESDE LA FECHA QUE SE ESTABLEZCA EN EL CONTRATO O DESDE LA FECHA EN QUE SE CUMPLAN LAS CONDICIONES PREVISTAS EN EL CONTRATO PARA EL INICIO DE LA EJECUCIÓN, DEBIENDO INDICAR LAS MISMAS EN ESTE ULTIMO CASO].

Importante para la Entidad

De preverse en los Términos de Referencia la ejecución de actividades de instalación, implementación u otros que deban realizarse de manera previa al inicio del plazo de ejecución, se debe consignar lo siguiente:

“El plazo para la [CONSIGNAR LAS ACTIVIDADES PREVIAS PREVISTAS EN LOS TÉRMINOS DE REFERENCIA] es de [.....], el mismo que se computa desde [INDICAR CONDICIÓN CON LA QUE DICHAS ACTIVIDADES SE INICIAN].”

Incorporar a las bases o eliminar, según corresponda.

Importante para la Entidad

En el caso de contratación de prestaciones accesorias, se puede incluir la siguiente cláusula:

CLÁUSULA: PRESTACIONES ACCESORIAS⁴²

“Las prestaciones accesorias tienen por objeto [CONSIGNAR EL OBJETO DE LAS PRESTACIONES ACCESORIAS].

El monto de las prestaciones accesorias asciende a [CONSIGNAR MONEDA Y MONTO], que incluye todos los impuestos de Ley.

El plazo de ejecución de las prestaciones accesorias es de [.....], el mismo que se computa desde [CONSIGNAR SI ES DEL DÍA SIGUIENTE DEL CUMPLIMIENTO DE LAS PRESTACIONES PRINCIPALES, DESDE LA FECHA QUE SE ESTABLEZCA EN EL CONTRATO O DESDE LA FECHA EN QUE SE CUMPLAN LAS CONDICIONES PREVISTAS EN EL CONTRATO PARA EL INICIO DE LA EJECUCIÓN DE LAS PRESTACIONES ACCESORIAS, DEBIENDO INDICAR LAS MISMAS EN ESTE ULTIMO CASO].

[DE SER EL CASO, INCLUIR OTROS ASPECTOS RELACIONADOS A LA EJECUCIÓN DE LAS PRESTACIONES ACCESORIAS].”

Incorporar a las bases o eliminar, según corresponda

CLÁUSULA SEXTA: PARTES INTEGRANTES DEL CONTRATO

El presente contrato está conformado por las bases integradas, la oferta ganadora⁴³, así como los documentos derivados del procedimiento de selección que establezcan obligaciones para las partes.

CLÁUSULA SÉTIMA: GARANTÍAS

EL CONTRATISTA entregó al perfeccionamiento del contrato la respectiva garantía incondicional, solidaria, irrevocable, y de realización automática en el país al solo requerimiento, a favor de LA ENTIDAD, por los conceptos, montos y vigencias siguientes:

- De fiel cumplimiento del contrato: [CONSIGNAR EL MONTO], a través de la [INDICAR EL TIPO DE GARANTÍA PRESENTADA] N° [INDICAR NÚMERO DEL DOCUMENTO] emitida por

⁴² De conformidad con la Directiva sobre prestaciones accesorias, los contratos relativos al cumplimiento de la(s) prestación(es) principal(es) y de la(s) prestación(es) accesorias, pueden estar contenidos en uno o dos documentos. En el supuesto que ambas prestaciones estén contenidas en un mismo documento, estas deben estar claramente diferenciadas, debiendo indicarse entre otros aspectos, el precio y plazo de cada prestación.

⁴³ La oferta ganadora comprende a la oferta técnica y oferta económica del postor ganador de la buena pro.

[SEÑALAR EMPRESA QUE LA EMITE]. Monto que es equivalente al diez por ciento (10%) del monto del contrato original, la misma que debe mantenerse vigente hasta el consentimiento de la liquidación final.

Importante

Al amparo de lo dispuesto en el numeral 149.4 del artículo 149 del Reglamento de la Ley de Contrataciones del Estado, en los contratos de consultoría de obra, si el postor ganador de la buena pro solicita la retención del diez por ciento (10%) del monto del contrato original como garantía de fiel cumplimiento de contrato, debe consignarse lo siguiente:

“De fiel cumplimiento del contrato: [CONSIGNAR EL MONTO], a través de la retención que debe efectuar LA ENTIDAD, durante la primera mitad del número total de pagos a realizarse, de forma prorrateada, con cargo a ser devuelto a la finalización del mismo.”

En el caso que corresponda, consignar lo siguiente:

- Garantía fiel cumplimiento por prestaciones accesorias: [CONSIGNAR EL MONTO], a través de la [INDICAR EL TIPO DE GARANTÍA PRESENTADA] N° [INDICAR NÚMERO DEL DOCUMENTO] emitida por [SEÑALAR EMPRESA QUE LA EMITE], la misma que debe mantenerse vigente hasta el cumplimiento total de las obligaciones garantizadas.

Importante

Al amparo de lo dispuesto en el numeral 151.2 del artículo 151 del Reglamento de la Ley de Contrataciones del Estado, si el postor ganador de la buena pro solicita la retención del diez por ciento (10%) del monto del contrato de la prestación accesorio como garantía de fiel cumplimiento de prestaciones accesorias, debe consignarse lo siguiente:

- *“De fiel cumplimiento por prestaciones accesorias: [CONSIGNAR EL MONTO], a través de la retención que debe efectuar LA ENTIDAD, durante la primera mitad del número total de pagos a realizarse, de forma prorrateada, con cargo a ser devuelto a la finalización del mismo.”*

CLÁUSULA OCTAVA: EJECUCIÓN DE GARANTÍAS POR FALTA DE RENOVACIÓN

LA ENTIDAD puede solicitar la ejecución de las garantías cuando EL CONTRATISTA no las hubiere renovado antes de la fecha de su vencimiento, conforme a lo dispuesto en el literal a) del numeral 155.1 del artículo 155 del Reglamento de la Ley de Contrataciones del Estado.

Importante para la Entidad

Sólo en el caso que la Entidad hubiese previsto otorgar adelanto, se debe incluir la siguiente cláusula:

CLÁUSULA NOVENA: ADELANTO DIRECTO

“LA ENTIDAD otorgará [CONSIGNAR NÚMERO DE ADELANTOS A OTORGARSE] adelantos directos por el [CONSIGNAR PORCENTAJE QUE NO DEBE EXCEDER DEL 30% DEL MONTO DEL CONTRATO ORIGINAL] del monto del contrato original.

EL CONTRATISTA debe solicitar los adelantos dentro de [CONSIGNAR EL PLAZO Y OPORTUNIDAD PARA LA SOLICITUD], adjuntando a su solicitud la garantía por adelantos mediante carta fianza o póliza de caución acompañada del comprobante de pago correspondiente. Vencido dicho plazo no procederá la solicitud.

LA ENTIDAD debe entregar el monto solicitado dentro de [CONSIGNAR EL PLAZO] siguientes a la presentación de la solicitud del contratista.”

La amortización del adelanto se efectuará de manera proporcional en cada una de las valorizaciones del Supervisor (etapa de supervisión de obra). La Carta Fianza se mantendrá vigente hasta la amortización total del adelanto otorgado.

La entrega del adelanto directo al Supervisor no condiciona el inicio del contrato de Supervisión.

Las garantías que se presenten deben ser incondicionales, solidarias, irrevocables y de realización automática en el país, al solo requerimiento de la Entidad. Asimismo, deben ser emitidas por empresas que se encuentren bajo la supervisión directa de la Superintendencia de Banca, Seguros y Administradoras Privadas de Fondos de Pensiones, y deben estar autorizadas para emitir garantías; o estar consideradas en la última lista de bancos extranjeros de primera categoría que periódicamente publica el Banco Central de Reserva del Perú

Incorporar a las bases o eliminar, según corresponda.

CLÁUSULA DÉCIMA: CONFORMIDAD DE LA PRESTACIÓN DEL SERVICIO

La conformidad de la prestación del servicio se regula por lo dispuesto en el artículo 168 del Reglamento de la Ley de Contrataciones del Estado. La conformidad será otorgada por [CONSIGNAR EL ÁREA O UNIDAD ORGÁNICA QUE OTORGARÁ LA CONFORMIDAD].

De existir observaciones, LA ENTIDAD las comunica al CONTRATISTA, indicando claramente el sentido de estas, otorgándole un plazo para subsanar no menor de cinco (5) ni mayor de quince (15) días. Si pese al plazo otorgado, EL CONTRATISTA no cumpliera a cabalidad con la subsanación, LA ENTIDAD puede otorgar al CONTRATISTA periodos adicionales para las correcciones pertinentes. En este supuesto corresponde aplicar la penalidad por mora desde el vencimiento del plazo para subsanar.

Este procedimiento no resulta aplicable cuando la consultoría manifiestamente no cumplan con las características y condiciones ofrecidas, en cuyo caso LA ENTIDAD no otorga la conformidad, debiendo considerarse como no ejecutada la prestación, aplicándose la penalidad que corresponda por cada día de atraso.

CLÁUSULA UNDÉCIMA: DECLARACIÓN JURADA DEL CONTRATISTA

EL CONTRATISTA declara bajo juramento que se compromete a cumplir las obligaciones derivadas del presente contrato, bajo sanción de quedar inhabilitado para contratar con el Estado en caso de incumplimiento.

Importante para la Entidad

En los contratos de consultoría de obras para elaborar los expedientes técnicos de obra, se debe incluir obligatoriamente esta cláusula:

CLÁUSULA ...: OBLIGACIÓN DE ATENDER LAS CONSULTAS

EL CONTRATISTA asume la obligación de atender las consultas que le remita LA ENTIDAD, dentro de plazo previsto en el numeral 193.7 del artículo 193 del Reglamento de la Ley de Contrataciones del Estado. Ante la falta de absolución de dichas consultas, LA ENTIDAD adopta las acciones correspondientes.

Advertencia

Constituye infracción pasible de sanción según lo previsto en el literal h) del numeral 50.1 del artículo 50 de la Ley, negarse injustificadamente a cumplir las obligaciones derivadas del contrato que deben ejecutarse con posterioridad al pago.

Incorporar a las bases de consultoría de obras para la elaboración de expedientes técnicos o eliminar, según corresponda.

CLÁUSULA DUODÉCIMA: RESPONSABILIDAD POR VICIOS OCULTOS

La conformidad del servicio por parte de LA ENTIDAD no enerva su derecho a reclamar posteriormente por defectos o vicios ocultos, conforme a lo dispuesto por los artículos 40 de la Ley de Contrataciones del Estado y 173 de su Reglamento.

El plazo máximo de responsabilidad del contratista es de [CONSIGNAR TIEMPO EN AÑOS,

SEGÚN CORRESPONDA] año(s) contado a partir de la conformidad otorgada por LA ENTIDAD.

Importante para la Entidad

En los contratos de consultoría de obras para elaborar los expedientes técnicos de obra, se debe reemplazar el último párrafo de esta cláusula por el siguiente:

“El plazo máximo de responsabilidad del contratista por errores o deficiencias o por vicios ocultos puede ser reclamada por la Entidad por [CONSIGNAR TIEMPO EN AÑOS, NO MENOR DE TRES (3) AÑOS] años después de la conformidad de obra otorgada por LA ENTIDAD”.

En los contratos de consultoría de obras para la supervisión de obra, se debe reemplazar el último párrafo de esta cláusula por el siguiente:

“El plazo máximo de responsabilidad del contratista puede ser reclamada por la Entidad por [CONSIGNAR TIEMPO EN AÑOS, NO MENOR DE SIETE (7) AÑOS] años después de la conformidad de obra otorgada por LA ENTIDAD”.

Incorporar a las bases de consultoría de obras para la elaboración de expedientes técnicos o eliminar, según corresponda.

CLÁUSULA DÉCIMA TERCERA: PENALIDADES

Si EL CONTRATISTA incurre en retraso injustificado en la ejecución de las prestaciones objeto del contrato, LA ENTIDAD le aplica automáticamente una penalidad por mora por cada día de atraso, de acuerdo a la siguiente fórmula:

$$\text{Penalidad Diaria} = \frac{0.10 \times \text{monto vigente}}{F \times \text{plazo vigente en días}}$$

Donde:

F = 0.25 para plazos mayores a sesenta (60) días o;

F = 0.40 para plazos menores o iguales a sesenta (60) días.

El retraso se justifica a través de la solicitud de ampliación de plazo debidamente aprobado. Adicionalmente, se considera justificado el retraso y en consecuencia no se aplica penalidad, cuando EL CONTRATISTA acredite, de modo objetivamente sustentado, que el mayor tiempo transcurrido no le resulta imputable. En este último caso la calificación del retraso como justificado por parte de LA ENTIDAD no da lugar al pago de gastos generales ni costos directos de ningún tipo, conforme el numeral 162.5 del artículo 162 del Reglamento de la Ley de Contrataciones del Estado.

Adicionalmente a la penalidad por mora se aplicarán las siguientes penalidades:

28.2. OTRAS PENALIDADES APLICABLES

Por otro lado, de acuerdo con el artículo 163° del referido Reglamento, se establecen penalidades de forma independiente a la penalidad por mora, establecidas en el siguiente cuadro:

Adicionalmente a lo previsto en la Ley de Contrataciones del Estado y su Reglamento se aplicarán las siguientes penalidades:

OTRAS PENALIDADES			
N°	Supuestos de aplicación de penalidad	Forma de cálculo	Procedimiento
1	Cuando el personal del plantel profesional clave permanece menos de sesenta (60) días calendario o del íntegro del plazo de ejecución, si este es menor a los sesenta (60) días calendario, de conformidad con las disposiciones establecidas en el numeral 190.2 del artículo 190 del Reglamento	La penalidad será de una (01) UIT, por cada día de ausencia del personal.	Según informe elaborado por el SUPERVISOR EVALUADOR de la Oficina de Estudios Definitivos (*).
2	En caso culmine la relación contractual entre EL CONSULTOR y el personal ofertado y LA ENTIDAD no haya aprobado la sustitución del personal por no cumplir con las experiencias y calificaciones del profesional a ser reemplazado.	La penalidad será de una (01) UIT, por cada día de ausencia del personal.	Según informe elaborado por el SUPERVISOR EVALUADOR de la Oficina de Estudios Definitivos (*).

OTRAS PENALIDADES			
N°	Supuestos de aplicación de penalidad	Forma de cálculo	Procedimiento
3	Por efectuar cambio del Gerente o Jefe de Proyecto En caso EL CONSULTOR solicite cambio del Jefe de Proyecto antes del 50% del tiempo efectivo del servicio contratado.	La penalidad será de cinco (5) UIT cada vez que EL CONSULTOR solicite cambio jefe de Proyecto.	Según informe elaborado por el SUPERVISOR EVALUADOR de la Oficina de Estudios Definitivos observando el cambio efectuado del personal.(*)
4	Por efectuar cambio de cualquier profesional diferente al Jefe de Proyecto En caso EL CONSULTOR solicite cambio del personal diferente al Jefe de Proyecto, al inicio y durante el servicio contratado, de acuerdo a su plan de trabajo	La penalidad será de tres (3) UIT cada vez que EL CONSULTOR solicite cambio de personal diferente al Jefe de Proyecto.	Según informe elaborado por el SUPERVISOR EVALUADOR de la Oficina de Estudios Definitivos observando el cambio efectuado del personal (*)
5	Cambios de personal profesional Cuando por pedido expreso de la ENTIDAD, solicite el cambio de cualquier profesional que tengan origen en un desempeño deficiente, negligente o insuficiente en el cumplimiento de sus obligaciones	La penalidad será de tres (03) UIT vigente, por cada solicitud.	Según informe elaborado por el SUPERVISOR EVALUADOR de la Oficina de Estudios Definitivos (*)
6	Inasistencias a reuniones Las inasistencias de algún profesional especialista o del Gerente del Proyecto propuesto a las reuniones programadas por la Oficina de Estudios Definitivos de LA ENTIDAD.	La penalidad será de una (1) UIT por inasistencia de cada profesional, hasta un máximo de tres (3) inasistencias, que serán deducidos del pago de los entregables. Alcanzado este tope, EL CONSULTOR deberá realizar el cambio correspondiente.	Según informe elaborado por el SUPERVISOR EVALUADOR de la Oficina de Estudios Definitivos (*)
7	Entregables Incompletos En caso EL CONSULTOR no cumpla en presentar de manera completa los Entregables de acuerdo al contenido mínimo requerido para cada entregable indicado en los términos de referencia.	La penalidad será de cinco (0.5) UIT por entregable, hasta un máximo de dos oportunidades, que serán deducidos del pago de los entregables.	Según informe elaborado por el SUPERVISOR EVALUADOR de la Oficina de Estudios Definitivos (*)
8	Modificación inconsulta de Diseño En caso el CONSULTOR modifique inconsulta el diseño (que incluye todas las etapas que corresponde a la elaboración del expediente técnico) aprobado por la Oficina de Estudios Definitivos	La penalidad será de una (1) UIT por cada modificación	Según informe elaborado del SUPERVISOR EVALUADOR de la Oficina de Estudios Definitivos (*)

OTRAS PENALIDADES			
N°	Supuestos de aplicación de penalidad	Forma de cálculo	Procedimiento
9	Planos sin firmas En caso el CONSULTOR presente planos en forma parcial o total de alguna de las especialidades sin las firmas respectivas de los especialistas,	La penalidad será de una (1) UIT por cada plano no firmado	Según informe elaborado del SUPERVISOR EVALUADOR de la Oficina de Estudios Definitivos (*)
10	Deficiencias en Estudios Preliminares En caso el CONSULTOR, presente Estudios Preliminares con deficiencias técnicas en su formulación o desarrollo.	La penalidad será de dos (2) UIT por cada estudio presentado	Según informe del SUPERVISOR EVALUADOR o PERSONAL DESIGNADO por la Oficina de Estudios Definitivos (*)

(*) La Penalidad será aplicada en el pago del entregable en curso o en la liquidación final del contrato de Consultoría de obra o se cobra del monto resultante de la ejecución de la garantía de fiel cumplimiento.

NOTAS:

- Los descuentos por las infracciones son acumulativos, hasta el máximo permitido por la Ley de Contrataciones del Estado (10% del monto del contrato actualizado).
- Serán eximidos de penalidad, los siguientes casos:
 - Por fallecimiento del profesional
 - Por enfermedad que impide la participación del profesional en la consultoría o discapacidad temporal o permanente, sustentado con certificado médico que podrá ser verificado por la Entidad.
 - Despido del profesional por disposición de la Entidad.
- Para el cálculo se empleará la Unidad Impositiva Tributaria (UIT) vigente a la fecha del evento que origina la penalidad.

En caso culmine la relación contractual entre EL CONSULTOR y algún miembro de su equipo profesional ofertado y LA ENTIDAD no haya aprobado la sustitución del personal por no cumplir con las experiencias y calificaciones del profesional a ser reemplazado, LA ENTIDAD le aplicará a EL CONSULTOR una penalidad de una (1) UIT por cada día de ausencia del personal.

Excepcionalmente y de manera justificada EL CONSULTOR puede solicitar a LA ENTIDAD le autorice la sustitución del profesional propuesto, en cuyo caso, el reemplazante debe reunir experiencia y calificaciones profesionales iguales o superiores a las del profesional reemplazado. En estos casos, se aplicarán los criterios y procedimiento establecido en el presente documento

Estos dos tipos de penalidades se calculan en forma independiente y pueden alcanzar cada una un monto máximo equivalente al diez por ciento (10%) del monto del contrato vigente, o de ser el caso, del ítem que debió ejecutarse.

Importante

De haberse previsto establecer penalidades distintas a la penalidad por mora, incluir dichas penalidades, los supuestos de aplicación de penalidad, la forma de cálculo de la penalidad para cada supuesto y el procedimiento mediante el cual se verifica el supuesto a penalizar, conforme el artículo 163 del Reglamento de la Ley de Contrataciones del Estado.

Estas penalidades se deducen de los pagos a cuenta o del pago final, según corresponda; o si fuera necesario, se cobra del monto resultante de la ejecución de la garantía de fiel cumplimiento.

Estos dos (2) tipos de penalidades pueden alcanzar cada una un monto máximo equivalente al diez por ciento (10%) del monto del contrato vigente, o de ser el caso, del ítem que debió ejecutarse.

Cuando se llegue a cubrir el monto máximo de la penalidad por mora o el monto máximo para otras penalidades, de ser el caso, LA ENTIDAD puede resolver el contrato por incumplimiento.

CLÁUSULA DÉCIMA CUARTA: RESOLUCIÓN DEL CONTRATO

Cualquiera de las partes puede resolver el contrato, de conformidad con el numeral 32.3 del artículo 32 y artículo 36 de la Ley de Contrataciones del Estado, y el artículo 164 de su Reglamento. De darse el caso, LA ENTIDAD procederá de acuerdo a lo establecido en el artículo 165 del Reglamento de la Ley de Contrataciones del Estado.

CLÁUSULA DÉCIMA QUINTA: RESPONSABILIDAD DE LAS PARTES

Cuando se resuelva el contrato por causas imputables a algunas de las partes, se debe resarcir los daños y perjuicios ocasionados, a través de la indemnización correspondiente. Ello no obsta la aplicación de las sanciones administrativas, penales y pecuniarias a que dicho incumplimiento diere lugar, en el caso que éstas correspondan.

Lo señalado precedentemente no exime a ninguna de las partes del cumplimiento de las demás obligaciones previstas en el presente contrato.

CLÁUSULA DÉCIMA SEXTA: ANTICORRUPCIÓN

EL CONTRATISTA declara y garantiza no haber, directa o indirectamente, o tratándose de una persona jurídica a través de sus socios, integrantes de los órganos de administración, apoderados, representantes legales, funcionarios, asesores o personas vinculadas a las que se refiere el artículo 7 del Reglamento de la Ley de Contrataciones del Estado, ofrecido, negociado o efectuado, cualquier pago o, en general, cualquier beneficio o incentivo ilegal en relación al contrato.

Asimismo, el CONTRATISTA se obliga a conducirse en todo momento, durante la ejecución del contrato, con honestidad, probidad, veracidad e integridad y de no cometer actos ilegales o de corrupción, directa o indirectamente o a través de sus socios, accionistas, participacionistas, integrantes de los órganos de administración, apoderados, representantes legales, funcionarios, asesores y personas vinculadas a las que se refiere el artículo 7 del Reglamento de la Ley de Contrataciones del Estado.

Además, EL CONTRATISTA se compromete a i) comunicar a las autoridades competentes, de manera directa y oportuna, cualquier acto o conducta ilícita o corrupta de la que tuviera conocimiento; y ii) adoptar medidas técnicas, organizativas y/o de personal apropiadas para evitar los referidos actos o prácticas.

Finalmente, EL CONTRATISTA se compromete a no colocar a los funcionarios públicos con los que deba interactuar, en situaciones reñidas con la ética. En tal sentido, reconoce y acepta la prohibición de ofrecerles a éstos cualquier tipo de obsequio, donación, beneficio y/o gratificación, ya sea de bienes o servicios, cualquiera sea la finalidad con la que se lo haga.

CLÁUSULA DÉCIMA SÉTIMA: MARCO LEGAL DEL CONTRATO

Sólo en lo no previsto en este contrato, en la Ley de Contrataciones del Estado y su Reglamento, en las directivas que emita el OSCE y demás normativa especial que resulte aplicable, serán de aplicación supletoria las disposiciones pertinentes del Código Civil vigente, cuando corresponda, y demás normas de derecho privado.

CLÁUSULA DÉCIMA OCTAVA: SOLUCIÓN DE CONTROVERSIAS⁴⁴

44 De acuerdo con el numeral 225.3 del artículo 225 del Reglamento, las partes pueden recurrir al arbitraje ad hoc cuando las controversias deriven de procedimientos de selección cuyo valor referencial sea menor o igual a cinco millones con 00/100 soles (S/ 5 000 000,00).

Las controversias que surjan entre las partes durante la ejecución del contrato se resuelven mediante conciliación o arbitraje, según el acuerdo de las partes.

Cualquiera de las partes tiene derecho a iniciar el arbitraje a fin de resolver dichas controversias dentro del plazo de caducidad previsto en la Ley de Contrataciones del Estado y su Reglamento.

Facultativamente, cualquiera de las partes tiene el derecho a solicitar una conciliación dentro del plazo de caducidad correspondiente, según lo señalado en el artículo 224 del Reglamento de la Ley de Contrataciones del Estado, sin perjuicio de recurrir al arbitraje, en caso no se llegue a un acuerdo entre ambas partes o se llegue a un acuerdo parcial. Las controversias sobre nulidad del contrato solo pueden ser sometidas a arbitraje.

El Laudo arbitral emitido es inapelable, definitivo y obligatorio para las partes desde el momento de su notificación, según lo previsto en el numeral 45.21 del artículo 45 de la Ley de Contrataciones del Estado.

CLÁUSULA DÉCIMA NOVENA: FACULTAD DE ELEVAR A ESCRITURA PÚBLICA

Cualquiera de las partes puede elevar el presente contrato a Escritura Pública corriendo con todos los gastos que demande esta formalidad.

CLÁUSULA VIGÉSIMA: DOMICILIO PARA EFECTOS DE LA EJECUCIÓN CONTRACTUAL

Las partes declaran el siguiente domicilio para efecto de las notificaciones que se realicen durante la ejecución del presente contrato:

DOMICILIO DE LA ENTIDAD: [.....]

DOMICILIO DEL CONTRATISTA: [CONSIGNAR EL DOMICILIO SEÑALADO POR EL POSTOR GANADOR DE LA BUENA PRO AL PRESENTAR LOS REQUISITOS PARA EL PERFECCIONAMIENTO DEL CONTRATO]

La variación del domicilio aquí declarado de alguna de las partes debe ser comunicada a la otra parte, formalmente y por escrito, con una anticipación no menor de quince (15) días calendario.

De acuerdo con las bases integradas, la oferta y las disposiciones del presente contrato, las partes lo firman por duplicado en señal de conformidad en la ciudad de [.....] al [CONSIGNAR FECHA].

"LA ENTIDAD"

"EL CONTRATISTA"

Importante

Este documento puede firmarse digitalmente si ambas partes cuentan con firma digital, según la Ley N° 27269, Ley de Firmas y Certificados Digitales⁴⁵.

⁴⁵ Para mayor información sobre la normativa de firmas y certificados digitales ingresar a: <https://www.indecopi.gob.pe/web/firmas-digitales/firmar-y-certificados-digitales>

CAPÍTULO VI CONSTANCIA DE PRESTACIÓN DE CONSULTORÍA DE OBRA

De conformidad con el artículo 169 del Reglamento, se deja expresa constancia de la culminación de la prestación derivada del contrato mencionado en el numeral 3 del presente documento.

1 DATOS DEL DOCUMENTO	Número del documento				
	Fecha de emisión del documento				
2 DATOS DEL CONTRATISTA	Nombre, denominación o razón social				
	RUC				
	EN CASO EL CONTRATISTA SEA UN CONSORCIO, ADEMÁS SE DEBERÁ REGISTRAR LA SIGUIENTE INFORMACIÓN:				
	Nombre o razón social del integrante del consorcio	RUC	%	Descripción de las obligaciones	
3 DATOS DEL CONTRATO	Número del contrato				
	Tipo y número del procedimiento de selección				
	Objeto del contrato	Elaboración de Expediente Técnico	Supervisión de la elaboración del Expediente Técnico	Supervisión de Obra	
	Descripción del objeto del contrato				
	Fecha de suscripción del contrato				
	Monto total ejecutado del contrato				
	Plazo de ejecución contractual	Plazo original		días calendario	
		Ampliación(es) de plazo		días calendario	
		Total plazo		días calendario	
		Fecha de inicio de la consultoría de obra			
Fecha final de la consultoría de obra					

En caso de elaboración de Expediente Técnico

4 DATOS DEL EXPEDIENTE TÉCNICO	Denominación del proyecto	
	Ubicación del proyecto	
	Monto del presupuesto	

En caso de Supervisión de Obras

5 DATOS DE LA OBRA	Denominación de la obra	
	Ubicación de la obra	
	Número de adicionales de obra	
	Monto total de los adicionales	
	Número de deductivos	
	Monto total de los deductivos	
	Monto total de la obra	

6 APLICACIÓN DE PENALIDADES	Monto de las penalidades por mora	
	Monto de otras penalidades	
	Monto total de las penalidades aplicadas	

7 DATOS DE LA ENTIDAD	Nombre de la Entidad	
	RUC de la Entidad	
	Nombres y apellidos del funcionario que emite la constancia	
	Cargo que ocupa en la Entidad	
	Teléfono de contacto	

8	
	NOMBRE, FIRMA Y SELLO DEL FUNCIONARIO COMPETENTE

ANEXOS

ANEXO Nº 1

DECLARACIÓN JURADA DE DATOS DEL POSTOR

Señores

COMITÉ DE SELECCIÓN

CONCURSO PÚBLICO Nº [CONSIGNAR NOMENCLATURA DEL PROCEDIMIENTO]

Presente.-

El que se suscribe, [.....], postor y/o Representante Legal de [CONSIGNAR EN CASO DE SER PERSONA JURÍDICA], identificado con [CONSIGNAR TIPO DE DOCUMENTO DE IDENTIDAD] Nº [CONSIGNAR NÚMERO DE DOCUMENTO DE IDENTIDAD], con poder inscrito en la localidad de [CONSIGNAR EN CASO DE SER PERSONA JURÍDICA] en la Ficha Nº [CONSIGNAR EN CASO DE SER PERSONA JURÍDICA] Asiento Nº [CONSIGNAR EN CASO DE SER PERSONA JURÍDICA], **DECLARO BAJO JURAMENTO** que la siguiente información se sujeta a la verdad:

Nombre, Denominación o Razón Social :			
Domicilio Legal :			
RUC :	Teléfono(s) :		
MYPE ⁴⁶		Sí	No
Correo electrónico :			

Autorización de notificación por correo electrónico:

Autorizo que se notifiquen al correo electrónico indicado las siguientes actuaciones:

1. Solicitud de reducción de la oferta económica.
2. Solicitud de subsanación de los requisitos para perfeccionar el contrato.
3. Solicitud para presentar los documentos para perfeccionar el contrato, según orden de prelación, de conformidad con lo previsto en el artículo 141 del Reglamento.
4. Respuesta a la solicitud de acceso al expediente de contratación.

Asimismo, me comprometo a remitir la confirmación de recepción, en el plazo máximo de dos (2) días hábiles de recibida la comunicación.

[CONSIGNAR CIUDAD Y FECHA]

.....
Firma, Nombres y Apellidos del postor o Representante legal, según corresponda

Importante

La notificación dirigida a la dirección de correo electrónico consignada se entenderá válidamente efectuada cuando la Entidad reciba acuse de recepción.

46 Esta información será verificada por la Entidad en la página web del Ministerio de Trabajo y Promoción del Empleo en la sección consulta de empresas acreditadas en el REMYPE en el link <http://www2.trabajo.gob.pe/servicios-en-linea-2-2/> y se tendrá en consideración, en caso el postor ganador de la buena pro solicite la retención del diez por ciento (10%) del monto del contrato, en calidad de garantía de fiel cumplimiento, según lo señalado en el numeral 149.4 del artículo 149 y numeral 151.2 del artículo 151 del Reglamento.

Importante

Cuando se trate de consorcios, la declaración jurada es la siguiente:

ANEXO Nº 1

DECLARACIÓN JURADA DE DATOS DEL POSTOR

Señores

COMITÉ DE SELECCIÓN

CONCURSO PÚBLICO Nº [CONSIGNAR NOMENCLATURA DEL PROCEDIMIENTO]

Presente.-

El que se suscribe, [...], representante común del consorcio [CONSIGNAR EL NOMBRE DEL CONSORCIO], identificado con [CONSIGNAR TIPO DE DOCUMENTO DE IDENTIDAD] N° [CONSIGNAR NÚMERO DE DOCUMENTO DE IDENTIDAD], **DECLARO BAJO JURAMENTO** que la siguiente información se sujeta a la verdad:

Datos del consorciado 1					
Nombre, Denominación o Razón Social :					
Domicilio Legal :					
RUC :		Teléfono(s) :			
MYPE ⁴⁷		Sí		No	
Correo electrónico :					

Datos del consorciado 2					
Nombre, Denominación o Razón Social :					
Domicilio Legal :					
RUC :		Teléfono(s) :			
MYPE ⁴⁸		Sí		No	
Correo electrónico :					

Datos del consorciado ...					
Nombre, Denominación o Razón Social :					
Domicilio Legal :					
RUC :		Teléfono(s) :			
MYPE ⁴⁹		Sí		No	
Correo electrónico :					

47 Esta información será verificada por la Entidad en la página web del Ministerio de Trabajo y Promoción del Empleo en la sección consulta de empresas acreditadas en el REMYPE en el link <http://www2.trabajo.gob.pe/servicios-en-linea-2-2/> y se tendrá en consideración, en caso el consorcio ganador de la buena pro solicite la retención del diez por ciento (10%) del monto del contrato, en calidad de garantía de fiel cumplimiento, según lo señalado en el numeral 149.4 del artículo 149 y numeral 151.2 del artículo 151 del Reglamento. Para dicho efecto, todos los integrantes del consorcio deben acreditar la condición de micro o pequeña empresa.

48 Ibídem.

49 Ibídem.

Autorización de notificación por correo electrónico:

Correo electrónico del consorcio:

Autorizo que se notifiquen al correo electrónico indicado las siguientes actuaciones:

1. Solicitud de reducción de la oferta económica.
2. Solicitud de subsanación de los requisitos para perfeccionar el contrato.
3. Solicitud para presentar los documentos para perfeccionar el contrato, según orden de prelación, de conformidad con lo previsto en el artículo 141 del Reglamento.
4. Respuesta a la solicitud de acceso al expediente de contratación.

Asimismo, me comprometo a remitir la confirmación de recepción, en el plazo máximo de dos (2) días hábiles de recibida la comunicación.

[CONSIGNAR CIUDAD Y FECHA]

.....
**Firma, Nombres y Apellidos del representante
común del consorcio**

Importante

La notificación dirigida a la dirección de correo electrónico consignada se entenderá válidamente efectuada cuando la Entidad reciba acuse de recepción.

ANEXO Nº 2

DECLARACIÓN JURADA

(ART. 52 DEL REGLAMENTO DE LA LEY DE CONTRATACIONES DEL ESTADO)

Señores

COMITÉ DE SELECCIÓN

CONCURSO PÚBLICO Nº [CONSIGNAR NOMENCLATURA DEL PROCEDIMIENTO]

Presente.-

Mediante el presente el suscrito, postor y/o Representante Legal de [CONSIGNAR EN CASO DE SER PERSONA JURÍDICA], declaro bajo juramento:

- i. No haber incurrido y me obligo a no incurrir en actos de corrupción, así como a respetar el principio de integridad.
- ii. No tener impedimento para postular en el procedimiento de selección ni para contratar con el Estado, conforme al artículo 11 de la Ley de Contrataciones del Estado.
- iii. Conocer las sanciones contenidas en la Ley de Contrataciones del Estado y su Reglamento, así como las disposiciones aplicables de la Ley Nº 27444, Ley del Procedimiento Administrativo General.
- iv. Participar en el presente proceso de contratación en forma independiente sin mediar consulta, comunicación, acuerdo, arreglo o convenio con ningún proveedor; y, conocer las disposiciones del Decreto Legislativo Nº 1034, Decreto Legislativo que aprueba la Ley de Represión de Conductas Anticompetitivas.
- v. Conocer, aceptar y someterme a las bases, condiciones y reglas del procedimiento de selección.
- vi. Ser responsable de la veracidad de los documentos e información que presento en el presente procedimiento de selección.
- vii. Comprometerme a mantener la oferta presentada durante el procedimiento de selección y a perfeccionar el contrato, en caso de resultar favorecido con la buena pro.

[CONSIGNAR CIUDAD Y FECHA]

.....
**Firma, Nombres y Apellidos del postor o
Representante legal, según corresponda**

Importante

En el caso de consorcios, cada integrante debe presentar esta declaración jurada, salvo que sea presentada por el representante común del consorcio.

ANEXO Nº 3

DECLARACIÓN JURADA DE CUMPLIMIENTO DE LOS TÉRMINOS DE REFERENCIA

Señores

COMITÉ DE SELECCIÓN

CONCURSO PÚBLICO Nº [CONSIGNAR NOMENCLATURA DEL PROCEDIMIENTO]

Presente.-

Es grato dirigirme a usted, para hacer de su conocimiento que luego de haber examinado las bases y demás documentos del procedimiento de la referencia y, conociendo todos los alcances y las condiciones detalladas en dichos documentos, el postor que suscribe ofrece el servicio de consultoría de obra [CONSIGNAR EL OBJETO DE LA CONVOCATORIA], de conformidad con los Términos de Referencia que se indican en el numeral 3.1 del Capítulo III de la sección específica de las bases y los documentos del procedimiento.

[CONSIGNAR CIUDAD Y FECHA]

.....
**Firma, Nombres y Apellidos del postor o
Representante legal o común, según corresponda**

Importante

Adicionalmente, puede requerirse la presentación de documentación que acredite el cumplimiento de los términos de referencia, conforme a lo indicado en el acápite relacionado al contenido de las ofertas de la presente sección de las bases.

ANEXO Nº 4

DECLARACIÓN JURADA DE PLAZO DE PRESTACIÓN DEL SERVICIO DE CONSULTORÍA DE OBRA

Señores

COMITÉ DE SELECCIÓN

CONCURSO PÚBLICO Nº [CONSIGNAR NOMENCLATURA DEL PROCEDIMIENTO]

Presente.-

Mediante el presente, con pleno conocimiento de las condiciones que se exigen en las bases del procedimiento de la referencia, me comprometo a prestar el servicio de consultoría de obra objeto del presente procedimiento de selección en el plazo de [CONSIGNAR EL PLAZO OFERTADO].

[CONSIGNAR CIUDAD Y FECHA]

.....
**Firma, Nombres y Apellidos del postor o
Representante legal o común, según corresponda**

ANEXO Nº 5

PROMESA DE CONSORCIO (Sólo para el caso en que un consorcio se presente como postor)

Señores

COMITÉ DE SELECCIÓN

CONCURSO PÚBLICO Nº [CONSIGNAR NOMENCLATURA DEL PROCEDIMIENTO]

Presente.-

Los suscritos declaramos expresamente que hemos convenido en forma irrevocable, durante el lapso que dure el procedimiento de selección, para presentar una oferta conjunta al **CONCURSO PÚBLICO Nº [CONSIGNAR NOMENCLATURA DEL PROCEDIMIENTO]**.

Asimismo, en caso de obtener la buena pro, nos comprometemos a formalizar el contrato de consorcio, de conformidad con lo establecido por el artículo 140 del Reglamento de la Ley de Contrataciones del Estado, bajo las siguientes condiciones:

a) Integrantes del consorcio

1. [NOMBRE, DENOMINACIÓN O RAZÓN SOCIAL DEL CONSORCIADO 1].
2. [NOMBRE, DENOMINACIÓN O RAZÓN SOCIAL DEL CONSORCIADO 2].

b) Designamos a [CONSIGNAR NOMBRES Y APELLIDOS DEL REPRESENTANTE COMÚN], identificado con [CONSIGNAR TIPO DE DOCUMENTO DE IDENTIDAD] Nº [CONSIGNAR NÚMERO DE DOCUMENTO DE IDENTIDAD], como representante común del consorcio para efectos de participar en todos los actos referidos al procedimiento de selección, suscripción y ejecución del contrato correspondiente con [CONSIGNAR NOMBRE DE LA ENTIDAD].

Asimismo, declaramos que el representante común del consorcio no se encuentra impedido, inhabilitado ni suspendido para contratar con el Estado.

c) Fijamos nuestro domicilio legal común en [.....].

d) Las obligaciones que corresponden a cada uno de los integrantes del consorcio son las siguientes:

1. OBLIGACIONES DE [NOMBRE, DENOMINACIÓN O RAZÓN SOCIAL DEL CONSORCIADO 1] [%]
50

[DESCRIBIR LAS OBLIGACIONES DEL CONSORCIADO 1]

2. OBLIGACIONES DE [NOMBRE, DENOMINACIÓN O RAZÓN SOCIAL DEL CONSORCIADO 2] [%]
51

[DESCRIBIR LAS OBLIGACIONES DEL CONSORCIADO 2]

50 Consignar únicamente el porcentaje total de las obligaciones, el cual debe ser expresado en número entero, sin decimales.

51 Consignar únicamente el porcentaje total de las obligaciones, el cual debe ser expresado en número entero, sin decimales.

TOTAL OBLIGACIONES

100%⁵²

[CONSIGNAR CIUDAD Y FECHA]

.....
Consortiado 1
Nombres, apellidos y firma del Consortiado 1
o de su Representante Legal
Tipo y N° de Documento de Identidad

.....
Consortiado 2
Nombres, apellidos y firma del Consortiado 2
o de su Representante Legal
Tipo y N° de Documento de Identidad

Importante

De conformidad con el artículo 52 del Reglamento, las firmas de los integrantes del consorcio deben ser legalizadas.

⁵² Este porcentaje corresponde a la sumatoria de los porcentajes de las obligaciones de cada uno de los integrantes del consorcio.

Importante para la Entidad

En caso de procedimientos bajo el sistema a suma alzada incluir el siguiente anexo:

Esta nota deberá ser eliminada una vez culminada la elaboración de las bases

ANEXO N° 6

OFERTA ECONÓMICA

ÍTEM N° [INDICAR NÚMERO]

Señores

[CONSIGNAR ÓRGANO ENCARGADO DE LAS CONTRATACIONES O COMITÉ DE SELECCIÓN, SEGÚN CORRESPONDA]

ADJUDICACIÓN SIMPLIFICADA N° [CONSIGNAR NOMENCLATURA DEL PROCEDIMIENTO]

Presente.-

Es grato dirigirme a usted, para hacer de su conocimiento que, de acuerdo con las bases, mi oferta económica es la siguiente:

CONCEPTO	OFERTA ECONÓMICA
TOTAL	

La oferta económica [CONSIGNAR LA MONEDA DE LA CONVOCATORIA] incluye todos los tributos, seguros, transporte, inspecciones, pruebas y, de ser el caso, los costos laborales conforme a la legislación vigente, así como cualquier otro concepto que pueda tener incidencia sobre el costo del servicio de consultoría a contratar; excepto la de aquellos postores que gocen de alguna exoneración legal, no incluirán en su oferta económica los tributos respectivos.

[CONSIGNAR CIUDAD Y FECHA]

.....
**Firma, Nombres y Apellidos del postor o
Representante legal o común, según corresponda**

Importante

- El postor debe consignar el monto total de la oferta económica, sin perjuicio, que de resultar favorecido con la buena pro, presente el detalle de precios unitarios y la estructura de costos para el perfeccionamiento del contrato.*
- En caso que el postor reduzca su oferta, según lo previsto en el artículo 68 del Reglamento, debe presentar nuevamente este Anexo.*
- El postor que goce de alguna exoneración legal, debe indicar que su oferta no incluye el tributo materia de la exoneración, debiendo incluir el siguiente texto:*

“Mi oferta no incluye [CONSIGNAR EL TRIBUTO MATERIA DE LA EXONERACIÓN]”.

Importante para la Entidad

- En caso de procedimientos según relación de ítems, consignar lo siguiente:*

“El postor debe presentar su oferta económica en documentos independientes, en los ítems que se presente”.

- *En caso de contrataciones que conlleven la ejecución de prestaciones accesorias, consignar lo siguiente:*

“El postor debe detallar en su oferta económica, el monto correspondiente a la prestación principal y las prestaciones accesorias”.

- *Si durante la fase de actos preparatorios, las Entidades advierten que es posible la participación de proveedores que gozan del beneficio de la exoneración del IGV prevista en la Ley N° 27037, Ley de Promoción de la Inversión en la Amazonía, consignar lo siguiente:*

*“La oferta económica de los postores que presenten la Declaración Jurada de cumplimiento de condiciones para la aplicación de la exoneración del IGV (**Anexo N° 7**), debe encontrarse dentro de los límites del valor referencial sin IGV”.*

Incluir las disposiciones, según corresponda. Una vez culminada la elaboración de las bases, las notas que no se incorporen deben ser eliminadas.

Importante para la Entidad

Si durante la fase de actos preparatorios, las Entidades advierten que es posible la participación de proveedores que gozan del beneficio de la exoneración del IGV prevista en la Ley N° 27037, Ley de Promoción de la Inversión en la Amazonía, incluir el siguiente anexo:

Esta nota deberá ser eliminada una vez culminada la elaboración de las bases.

ANEXO N° 7

DECLARACIÓN JURADA DE CUMPLIMIENTO DE CONDICIONES PARA LA APLICACIÓN DE LA EXONERACIÓN DEL IGV

Señores

COMITÉ DE SELECCIÓN

CONCURSO PÚBLICO N° [CONSIGNAR NOMENCLATURA DEL PROCEDIMIENTO]

Presente.-

Mediante el presente el suscrito, postor y/o Representante Legal de [CONSIGNAR EN CASO DE SER PERSONA JURÍDICA], declaro bajo juramento que gozo del beneficio de la exoneración del IGV previsto en la Ley N° 27037, Ley de Promoción de la Inversión en la Amazonía, dado que cumplo con las condiciones siguientes:

- 1.- Que el domicilio fiscal de la empresa⁵³ se encuentra ubicada en la Amazonía y coincide con el lugar establecido como sede central (donde tiene su administración y lleva su contabilidad);
- 2.- Que la empresa se encuentra inscrita en las Oficinas Registrales de la Amazonía (exigible en caso de personas jurídicas);
- 3.- Que, al menos el setenta por ciento (70%) de los activos fijos de la empresa se encuentran en la Amazonía; y
- 4.- Que la empresa no presta servicios fuera de la Amazonía.

[CONSIGNAR CIUDAD Y FECHA]

.....
Firma, Nombres y Apellidos del postor o Representante legal, según corresponda

Importante

Cuando se trate de consorcios, esta declaración jurada será presentada por cada uno de los integrantes del consorcio, salvo que se trate de consorcios con contabilidad independiente, en cuyo caso debe ser suscrita por el representante común, debiendo indicar su condición de consorcio con contabilidad independiente y el número de RUC del consorcio.

⁵³ En el artículo 1 del "Reglamento de las Disposiciones Tributarias contenidas en la Ley de Promoción de la Inversión en la Amazonía" se define como "empresa" a las "Personas naturales, sociedades conyugales, sucesiones indivisas y personas consideradas jurídicas por la Ley del Impuesto a la Renta, generadoras de rentas de tercera categoría, ubicadas en la Amazonía. Las sociedades conyugales son aquéllas que ejerzan la opción prevista en el Artículo 16 de la Ley del Impuesto a la Renta."

ANEXO N° 8
EXPERIENCIA DEL POSTOR EN LA ESPECIALIDAD

Señores
COMITÉ DE SELECCIÓN
CONCURSO PÚBLICO N° [CONSIGNAR NOMENCLATURA DEL PROCEDIMIENTO]
Presente.-
Mediante el presente, el suscrito detalla la siguiente EXPERIENCIA EN LA ESPECIALIDAD:

Nº	CLIENTE	OBJETO DEL CONTRATO	Nº CONTRATO / O/S / COMPROBANTE DE PAGO	FECHA DEL CONTRATO O CP54	FECHA DE LA CONFORMIDAD, DE SER EL CASO55	EXPERIENCIA PROVENIENT E56 DE:	MONEDA	IMPORTE57	TIPO DE CAMBIO VENTA ⁵⁸	MONTO FACTURADO ACUMULADO59
1										

54 Se refiere a la fecha de suscripción del contrato, de la emisión de la Orden de Servicios o de cancelación del comprobante de pago, según corresponda.

55 Únicamente, cuando la fecha del perfeccionamiento del contrato, sea previa a los diez (10) años anteriores a la fecha de presentación de ofertas, caso en el cual el postor debe acreditar que la conformidad se emitió dentro de dicho periodo.

56 Si el titular de la experiencia no es el postor, consignar si dicha experiencia corresponde a la matriz en caso que el postor sea sucursal, o fue transmitida por reorganización societaria, debiendo acompañar la documentación sustentatoria correspondiente. Al respecto, según la Opinión N° 216-2017/DTN “Considerando que la sociedad matriz y la sucursal constituyen la misma persona jurídica, la sucursal puede acreditar como suya la experiencia de su matriz”. Del mismo modo, según lo previsto en la Opinión N° 010-2013/DTN, “... en una operación de reorganización societaria que comprende tanto una fusión como una escisión, la sociedad resultante podrá acreditar como suya la experiencia de la sociedad incorporada o absorbida, que se extingue producto de la fusión; asimismo, si en virtud de la escisión se transfiere un bloque patrimonial consistente en una línea de negocio completa, la sociedad resultante podrá acreditar como suya la experiencia de la sociedad escindida, correspondiente a la línea de negocio transmitida. De esta manera, la sociedad resultante podrá emplear la experiencia transmitida, como consecuencia de la reorganización societaria antes descrita, en los futuros procesos de selección en los que participe”.

57 Se refiere al monto del contrato ejecutado incluido adicionales y reducciones, de ser el caso.

58 El tipo de cambio venta debe corresponder al publicado por la SBS correspondiente a la fecha de suscripción del contrato, de la emisión de la Orden de Servicios o de cancelación del comprobante de pago, según corresponda.

59 Consignar en la moneda establecida en las bases.

Nº	CLIENTE	OBJETO DEL CONTRATO	Nº CONTRATO / O/S / COMPROBANTE DE PAGO	FECHA DEL CONTRATO O CP54	FECHA DE LA CONFORMIDAD, DE SER EL CASO55	EXPERIENCIA PROVENIENT E56 DE:	MONEDA	IMPORTE57	TIPO DE CAMBIO VENTA ⁵⁸	MONTO FACTURADO ACUMULADO59
2										
3										
4										
5										
6										
7										
8										
9										
10										
...										
20										
TOTAL										

[CONSIGNAR CIUDAD Y FECHA]

.....
Firma, Nombres y Apellidos del postor o
Representante legal o común, según corresponda

ANEXO Nº 9

DECLARACIÓN JURADA
(NUMERAL 49.4 DEL ARTÍCULO 49 DEL REGLAMENTO)

Señores
COMITÉ DE SELECCIÓN
CONCURSO PÚBLICO Nº [CONSIGNAR NOMENCLATURA DEL PROCEDIMIENTO]
Presente.-

Mediante el presente el suscrito, postor y/o Representante Legal de [CONSIGNAR EN CASO DE SER PERSONA JURÍDICA], declaro que la experiencia que acredito de la empresa [CONSIGNAR LA DENOMINACIÓN DE LA PERSONA JURÍDICA] como consecuencia de una reorganización societaria, no se encuentra en el supuesto establecido en el numeral 49.4 del artículo 49 del Reglamento.

[CONSIGNAR CIUDAD Y FECHA]

.....
**Firma, Nombres y Apellidos del postor o
Representante legal, según corresponda**

Importante

A efectos de cautelar la veracidad de esta declaración, el postor puede verificar la información de la Relación de Proveedores Sancionados por el Tribunal de Contrataciones del Estado con Sanción Vigente en <http://portal.osce.gob.pe/mp/content/relación-de-proveedores-sancionados>.

También le asiste dicha facultad al órgano encargado de las contrataciones o al órgano de la Entidad al que se le haya asignado la función de verificación de la oferta presentada por el postor ganador de la buena pro.

Importante para la Entidad

En el caso de procedimientos por relación de ítems cuando la contratación del servicio de consultoría de obra va a ser prestado fuera de la provincia de Lima y Callao y el monto del valor referencial de algún ítem no supere los doscientos mil Soles (S/ 200,000.00) debe considerarse el siguiente anexo:

Esta nota deberá ser eliminada una vez culminada la elaboración de las bases.

ANEXO Nº 10

**SOLICITUD DE BONIFICACIÓN DEL DIEZ POR CIENTO (10%) POR SERVICIOS PRESTADOS FUERA DE LA PROVINCIA DE LIMA Y CALLAO
(DE SER EL CASO, SOLO PRESENTAR ESTA SOLICITUD EN EL ÍTEM [CONSIGNAR EL Nº DEL ÍTEM O ÍTEMS CUYO VALOR REFERENCIAL NO SUPERA LOS DOSCIENTOS MIL SOLES (S/ 200,000.00)])**

Señores

COMITÉ DE SELECCIÓN

CONCURSO PÚBLICO Nº [CONSIGNAR NOMENCLATURA DEL PROCEDIMIENTO]

Presente.-

Mediante el presente el suscrito, postor y/o Representante Legal de [CONSIGNAR EN CASO DE SER PERSONA JURÍDICA], solicito la asignación de la bonificación del diez por ciento (10%) sobre el puntaje total en [CONSIGNAR EL ÍTEM O ÍTEMS, SEGÚN CORRESPONDA, EN LOS QUE SE SOLICITA LA BONIFICACIÓN] debido a que el domicilio de mi representada se encuentra ubicado en la provincia o provincia colindante donde se ejecuta la prestación.

[CONSIGNAR CIUDAD Y FECHA]

.....
Firma, Nombres y Apellidos del postor o Representante legal, según corresponda

Importante

- *Para asignar la bonificación, el comité de selección, verifica el domicilio consignado por el postor en el Registro Nacional de Proveedores (RNP).*
- *Para que el postor pueda acceder a la bonificación, debe cumplir con las condiciones establecidas en el literal f) del artículo 50 del Reglamento.*

Importante

Cuando se trate de consorcios, la declaración jurada es la siguiente:

ANEXO Nº 10

**SOLICITUD DE BONIFICACIÓN DEL DIEZ POR CIENTO (10%) POR SERVICIOS PRESTADOS FUERA DE LA PROVINCIA DE LIMA Y CALLAO
(DE SER EL CASO, SOLO PRESENTAR ESTA SOLICITUD EN EL ÍTEM [CONSIGNAR EL N° DEL ÍTEM O ÍTEMS CUYO VALOR REFERENCIAL NO SUPERA LOS DOSCIENTOS MIL SOLES (S/ 200,000.00)])**

Señores

COMITÉ DE SELECCIÓN

CONCURSO PÚBLICO Nº [CONSIGNAR NOMENCLATURA DEL PROCEDIMIENTO]

Presente.-

Mediante el presente el que se suscribe, [...], representante común del consorcio [CONSIGNAR EL NOMBRE DEL CONSORCIO], solicito la asignación de la bonificación del diez por ciento (10%) sobre el puntaje total en [CONSIGNAR EL ÍTEM O ÍTEMS, SEGÚN CORRESPONDA, EN LOS QUE SE SOLICITA LA BONIFICACIÓN] debido a que los domicilios de todos los integrantes del consorcio se encuentran ubicados en la provincia o provincias colindantes donde se ejecuta la prestación.

[CONSIGNAR CIUDAD Y FECHA]

.....
**Firma, Nombres y Apellidos del representante
común del consorcio**

Importante

- *Para asignar la bonificación, el comité de selección, verifica el domicilio consignado de los integrantes del consorcio, en el Registro Nacional de Proveedores (RNP).*
- *Para que un consorcio pueda acceder a la bonificación, cada uno de sus integrantes debe cumplir con las condiciones establecidas en el literal f) del artículo 50 del Reglamento.*

Nota para la Entidad

En el caso de procedimientos por relación de ítems cuando el monto del valor referencial de algún ítem corresponda a una Adjudicación Simplificada, se incluye el siguiente anexo:

Esta nota deberá ser eliminada una vez culminada la elaboración de las bases

ANEXO N° 11

**SOLICITUD DE BONIFICACIÓN DEL CINCO POR CIENTO (5%) POR TENER LA CONDICIÓN DE MICRO Y PEQUEÑA EMPRESA
ITEM [CONSIGNAR EL N° DEL ÍTEM O ÍTEMS CUYO VALOR REFERENCIAL CORRESPONDE A UNA AS])**

Señores

COMITÉ DE SELECCIÓN

CONCURSO PÚBLICO N° [CONSIGNAR NOMENCLATURA DEL PROCEDIMIENTO]

Presente.-

Mediante el presente el suscrito, postor y/o Representante legal de [CONSIGNAR EN CASO DE SER PERSONA JURÍDICA], solicito la asignación de la bonificación del cinco por ciento (5%) sobre el puntaje total obtenido, debido a que mi representada cuenta con la condición de micro y pequeña empresa.

[CONSIGNAR CIUDAD Y FECHA]

.....
Firma, Nombres y Apellidos del postor o Representante legal o común, según corresponda

Importante

- Para asignar la bonificación, el comité de selección, según corresponda, verifica la página web del Ministerio de Trabajo y Promoción del Empleo en la sección consulta de empresas acreditadas en el REMYPE en el link <http://www2.trabajo.gob.pe/servicios-en-linea-2-2/>.
- Para que un consorcio pueda acceder a la bonificación, cada uno de sus integrantes debe cumplir con la condición de micro y pequeña empresa.

ANEXO Nº 12

**AUTORIZACIÓN DE NOTIFICACIÓN DE LA DECISIÓN DE LA ENTIDAD SOBRE LA
SOLICITUD DE AMPLIACIÓN DE PLAZO MEDIANTE MEDIOS ELECTRÓNICOS DE
COMUNICACIÓN**

(DOCUMENTO A PRESENTAR EN EL PERFECCIONAMIENTO DEL CONTRATO)

Señores

COMITÉ DE SELECCIÓN

CONCURSO PÚBLICO Nº [CONSIGNAR NOMENCLATURA DEL PROCEDIMIENTO]

Presente.-

El que se suscribe, [.....], postor adjudicado y/o Representante Legal de [CONSIGNAR EN CASO DE SER PERSONA JURÍDICA], identificado con [CONSIGNAR TIPO DE DOCUMENTO DE IDENTIDAD] Nº [CONSIGNAR NÚMERO DE DOCUMENTO DE IDENTIDAD], autorizo que durante la ejecución del contrato se me notifique al correo electrónico [INDICAR EL CORREO ELECTRÓNICO] lo siguiente:

✓ Notificación de la decisión de la Entidad respecto a la solicitud de ampliación de plazo.

[CONSIGNAR CIUDAD Y FECHA]

.....
**Firma, Nombres y Apellidos del postor o
Representante legal o común, según
corresponda**

Importante

La notificación de la decisión de la Entidad respecto a la solicitud de ampliación de plazo se efectúa por medios electrónicos de comunicación, siempre que se cuente con la autorización correspondiente y sea posible obtener un acuse de recibo a través del mecanismo utilizado.