



**BASES ESTÁNDAR DE ADJUDICACIÓN SIMPLIFICADA
PARA LA CONTRATACIÓN DEL SERVICIO DE
CONSULTORÍA DE OBRA¹**

**ADJUDICACIÓN SIMPLIFICADA N°
023-2023-ADINELSA**

PRIMERA CONVOCATORIA

BASES INTEGRADAS

**CONTRATACIÓN DEL SERVICIO DE CONSULTORÍA DE
OBRA
PARA SUPERVISION DE LA EJECUCION DE LA OBRA:
“REMODELACION DE LINEA PRIMARIA, RED PRIMARIA Y
RED SECUNDARIA; EN EL(LA) PSE HUARMACA, DISTRITO
DE HUARMACA, PROVINCIA HUANCABAMBA,
DEPARTAMENTO DE PIURA**

¹ Estas Bases se utilizarán para la contratación del servicio de consultoría de obra. Para tal efecto, se deberá tener en cuenta la siguiente definición:

Consultoría de obra: Servicios profesionales altamente calificados consistente en la elaboración del expediente técnico de obras, en la supervisión de la elaboración del expediente técnico de obra o en la supervisión de obras.

DEBER DE COLABORACIÓN

La Entidad y todo proveedor que se someta a las presentes Bases, sea como participante, postor y/o contratista, deben conducir su actuación conforme a los principios previstos en la Ley de Contrataciones del Estado.

En este contexto, se encuentran obligados a prestar su colaboración al OSCE y a la Secretaría Técnica de la Comisión de Defensa de la Libre Competencia del INDECOPI, en todo momento según corresponda a sus competencias, a fin de comunicar presuntos casos de fraude, colusión y corrupción por parte de los funcionarios y servidores de la Entidad, así como los proveedores y demás actores que participan en el proceso de contratación.

De igual forma, deben poner en conocimiento del OSCE y a la Secretaría Técnica de la Comisión de Defensa de la Libre Competencia del INDECOPI los indicios de conductas anticompetitivas que se presenten durante el proceso de contratación, en los términos del Decreto Legislativo N° 1034, "Ley de Represión de Conductas Anticompetitivas", o norma que la sustituya, así como las demás normas de la materia.

La Entidad y todo proveedor que se someta a las presentes Bases, sea como participante, postor y/o contratista del proceso de contratación deben permitir al OSCE o a la Secretaría Técnica de la Comisión de Defensa de la Libre Competencia del INDECOPI el acceso a la información referida a las contrataciones del Estado que sea requerida, prestar testimonio o absolución de posiciones que se requieran, entre otras formas de colaboración.

SECCIÓN GENERAL

DISPOSICIONES COMUNES DEL PROCEDIMIENTO DE SELECCIÓN

(ESTA SECCIÓN NO DEBE SER MODIFICADA EN NINGÚN EXTREMO, BAJO SANCIÓN DE NULIDAD)

CAPÍTULO I ETAPAS DEL PROCEDIMIENTO DE SELECCIÓN

1.1. REFERENCIAS

Cuando en el presente documento se mencione la palabra Ley, se entiende que se está haciendo referencia a la Ley N° 30225, Ley de Contrataciones del Estado, y cuando se mencione la palabra Reglamento, se entiende que se está haciendo referencia al Reglamento de la Ley de Contrataciones del Estado aprobado por Decreto Supremo N° 344-2018-EF.

Las referidas normas incluyen sus respectivas modificaciones, de ser el caso.

1.2. CONVOCATORIA

Se realiza a través de su publicación en el SEACE de conformidad con lo señalado en el artículo 54 del Reglamento, en la fecha señalada en el calendario del procedimiento de selección, debiendo adjuntar las bases y resumen ejecutivo.

1.3. REGISTRO DE PARTICIPANTES

El registro de participantes se realiza conforme al artículo 55 del Reglamento. En el caso de un consorcio, basta que se registre uno (1) de sus integrantes.

Importante

- *Para registrarse como participante en un procedimiento de selección convocado por las Entidades del Estado Peruano, es necesario que los proveedores cuenten con inscripción vigente y estar habilitados ante el Registro Nacional de Proveedores (RNP) que administra el Organismo Supervisor de las Contrataciones del Estado (OSCE). Para obtener mayor información, se puede ingresar a la siguiente dirección electrónica: www.rnp.gob.pe.*
- *Los proveedores que deseen registrar su participación deben ingresar al SEACE utilizando su Certificado SEACE (usuario y contraseña). Asimismo, deben observar las instrucciones señaladas en el documento de orientación "Guía para el registro de participantes electrónico" publicado en <https://www2.seace.gob.pe/>.*
- *En caso los proveedores no cuenten con inscripción vigente en el RNP y/o se encuentren inhabilitados o suspendidos para ser participantes, postores y/o contratistas, el SEACE restringirá su registro, quedando a potestad de estos intentar nuevamente registrar su participación en el procedimiento de selección en cualquier otro momento, dentro del plazo establecido para dicha etapa, siempre que haya obtenido la vigencia de su inscripción o quedado sin efecto la sanción que le impuso el Tribunal de Contrataciones del Estado.*

1.4. FORMULACIÓN DE CONSULTAS Y OBSERVACIONES A LAS BASES

La formulación de consultas y observaciones a las bases se efectúa de conformidad con lo establecido en los numerales 72.1 y 72.2 del artículo 72 del Reglamento, así como el literal a) del artículo 89 del Reglamento.

Importante

No pueden formularse consultas ni observaciones respecto del contenido de una ficha de homologación aprobada. Las consultas y observaciones que se formulen sobre el particular, se tienen como no presentadas.

1.5. ABSOLUCIÓN DE CONSULTAS, OBSERVACIONES E INTEGRACIÓN DE BASES

La absolución de consultas, observaciones e integración de las bases se realizan conforme a las disposiciones previstas en el numeral 72.4 del artículo 72 y el literal a) del artículo 89 del Reglamento.

Importante

- *No se absolverán consultas y observaciones a las bases que se presenten en forma física.*
- *Cuando exista divergencia entre lo indicado en el pliego de absolución de consultas y observaciones y la integración de bases, prevalece lo absuelto en el referido pliego; sin perjuicio, del deslinde de responsabilidades correspondiente.*

1.6. FORMA DE PRESENTACIÓN DE OFERTAS

Las ofertas se presentan conforme lo establecido en el artículo 59 y en el artículo 90 del Reglamento.

Las declaraciones juradas, formatos o formularios previstos en las bases que conforman la oferta deben estar debidamente firmados por el postor (firma manuscrita o digital, según la Ley N° 27269, Ley de Firmas y Certificados Digitales²). Los demás documentos deben ser visados por el postor. En el caso de persona jurídica, por su representante legal, apoderado o mandatario designado para dicho fin y, en el caso de persona natural, por este o su apoderado. No se acepta el pegado de la imagen de una firma o visto. Las ofertas se presentan foliadas.

Importante

- *Los formularios electrónicos que se encuentran en el SEACE y que los proveedores deben llenar para presentar sus ofertas, tienen carácter de declaración jurada.*
- *En caso la información contenida en los documentos escaneados que conforman la oferta no coincida con lo declarado a través del SEACE, prevalece la información declarada en los documentos escaneados.*
- *No se tomará en cuenta las ofertas que se presenten en físico a la Entidad.*

1.7. PRESENTACIÓN Y APERTURA DE OFERTAS

El participante presentará su oferta de manera electrónica a través del SEACE, desde las 00:01 horas hasta las 23:59 horas del día establecido para el efecto en el cronograma del procedimiento; adjuntando el archivo digitalizado que contenga los documentos que conforman la oferta de acuerdo a lo requerido en las bases.

El participante debe verificar antes de su envío, bajo su responsabilidad, que el archivo pueda ser descargado y su contenido sea legible.

Importante

Los integrantes de un consorcio no pueden presentar ofertas individuales ni conformar más de un consorcio en un procedimiento de selección, o en un determinado ítem cuando se trate de procedimientos de selección según relación de ítems.

² Para mayor información sobre la normativa de firmas y certificados digitales ingresar a: <https://www.indecopi.gob.pe/web/firmas-digitales/firmar-y-certificados-digitales>

En la apertura electrónica de la oferta técnica, el órgano encargado de las contrataciones o el comité de selección, según corresponda, verifica la presentación de lo exigido en la sección específica de las bases de conformidad con el numeral 81.2 del artículo 81 del Reglamento y determina si las ofertas responden a las características y/o requisitos y condiciones de los Términos de Referencia, detallados en la sección específica de las bases. De no cumplir con lo requerido, la oferta se considera no admitida.

1.8. CALIFICACIÓN Y EVALUACIÓN DE LAS OFERTAS

La calificación y evaluación de los postores se realiza conforme los requisitos de calificación y factores de evaluación que se indican en la sección específica de las bases.

La evaluación técnica y económica se realiza sobre la base de:

Oferta técnica : 100 puntos
Oferta económica : 100 puntos

1.8.1 CALIFICACIÓN DE LAS OFERTAS TÉCNICAS

La calificación de las ofertas técnicas se realiza conforme a lo establecido en el numeral 82.1 del artículo 82 del Reglamento.

1.8.2 EVALUACIÓN DE LAS OFERTAS TÉCNICAS

La evaluación de las ofertas técnicas se realiza conforme a lo establecido en los numerales 82.2 y 82.3 del artículo 82 del Reglamento.

1.8.3 APERTURA Y EVALUACIÓN DE OFERTAS ECONÓMICAS

El órgano encargado de las contrataciones o el comité de selección, según corresponda, evalúa las ofertas económicas y determina el puntaje total de las ofertas conforme a lo dispuesto en el artículo 83 del Reglamento así como los coeficientes de ponderación previstos en la sección específica de las bases.

Importante

En el caso de contratación de consultorías de obras a ser prestadas fuera de la provincia de Lima y Callao, cuyo valor referencial no supere los doscientos mil Soles (S/200,000.00), a solicitud del postor se asigna una bonificación equivalente al diez por ciento (10%) sobre el puntaje total obtenido por los postores con domicilio en la provincia donde prestará el servicio, o en las provincias colindantes, sean o no pertenecientes al mismo departamento o región. El domicilio es el consignado en la constancia de inscripción ante el RNP³. Lo mismo aplica en el caso de procedimientos de selección por relación de ítems, cuando algún ítem no supera el monto señalado anteriormente.

1.9. SUBSANACIÓN DE LAS OFERTAS

La subsanación de las ofertas se sujeta a lo establecido en el artículo 60 del Reglamento. El plazo que se otorgue para la subsanación no puede ser inferior a un (1) día hábil.

La solicitud de subsanación se realiza de manera electrónica a través del SEACE y será remitida al correo electrónico consignado por el postor al momento de realizar su inscripción en el RNP, siendo su responsabilidad el permanente seguimiento de las notificaciones a dicho

³ La constancia de inscripción electrónica se visualizará en el portal web del Registro Nacional de Proveedores: www.mpp.gob.pe

correo. La notificación de la solicitud se entiende efectuada el día de su envío al correo electrónico.

La presentación de las subsanaciones se realiza a través del SEACE. No se tomará en cuenta la subsanación que se presente en físico a la Entidad.

1.10. OTORGAMIENTO DE LA BUENA PRO

La buena pro se otorga luego de la evaluación correspondiente según lo indicado en el numeral 1.8.3 de la presente sección.

Previo al otorgamiento de la buena pro, el órgano encargado de las contrataciones o el comité de selección, según corresponda, aplica lo dispuesto en el artículo 68 del Reglamento, sobre el rechazo de las ofertas, de ser el caso.

En el supuesto de que dos (2) o más ofertas empaten, el otorgamiento de la buena pro se efectúa siguiendo estrictamente el orden señalado en el numeral 91.2 del artículo 91 del Reglamento.

El desempate mediante sorteo se realiza de manera electrónica a través del SEACE.

Definida la oferta ganadora, el órgano encargado de las contrataciones o el comité de selección, según corresponda, otorga la buena pro, mediante su publicación en el SEACE, incluyendo el cuadro comparativo y las actas debidamente motivadas de los resultados de la admisión, no admisión, calificación, descalificación, evaluación, rechazo y el otorgamiento de la buena pro.

1.11. CONSENTIMIENTO DE LA BUENA PRO

Cuando se hayan presentado dos (2) o más ofertas, el consentimiento de la buena pro se produce a los cinco (5) días hábiles siguientes de la notificación de su otorgamiento, sin que los postores hayan ejercido el derecho de interponer el recurso de apelación.

En caso que se haya presentado una sola oferta, el consentimiento de la buena pro se produce el mismo día de la notificación de su otorgamiento.

El consentimiento del otorgamiento de la buena pro se publica en el SEACE al día hábil siguiente de producido.

Importante

Una vez consentido el otorgamiento de la buena pro, el órgano encargado de las contrataciones o el órgano de la Entidad al que se haya asignado tal función realiza la verificación de la oferta presentada por el postor ganador de la buena pro conforme lo establecido en el numeral 64.6 del artículo 64 del Reglamento.

CAPÍTULO II

SOLUCIÓN DE CONTROVERSIAS DURANTE EL PROCEDIMIENTO DE SELECCIÓN

2.1. RECURSO DE APELACIÓN

A través del recurso de apelación se pueden impugnar los actos dictados durante el desarrollo del procedimiento de selección hasta antes del perfeccionamiento del contrato.

El recurso de apelación se presenta ante la Entidad convocante, y es conocido y resuelto por su Titular, cuando el valor referencial sea igual o menor a cincuenta (50) UIT. Cuando el valor referencial sea mayor a dicho monto, el recurso de apelación se presenta ante y es resuelto por el Tribunal de Contrataciones del Estado.

En los procedimientos de selección según relación de ítems, el valor referencial total del procedimiento determina ante quién se presenta el recurso de apelación.

Los actos que declaren la nulidad de oficio, la cancelación del procedimiento de selección y otros actos emitidos por el Titular de la Entidad que afecten la continuidad de este, se impugnan ante el Tribunal de Contrataciones del Estado.

Importante

- *Una vez otorgada la buena pro, el órgano encargado de las contrataciones o el comité de selección, según corresponda, está en la obligación de permitir el acceso de los participantes y postores al expediente de contratación, salvo la información calificada como secreta, confidencial o reservada por la normativa de la materia, a más tardar dentro del día siguiente de haberse solicitado por escrito.*
- *A efectos de recoger la información de su interés, los postores pueden valerse de distintos medios, tales como: (i) la lectura y/o toma de apuntes, (ii) la captura y almacenamiento de imágenes, e incluso (iii) pueden solicitar copia de la documentación obrante en el expediente, siendo que, en este último caso, la Entidad deberá entregar dicha documentación en el menor tiempo posible, previo pago por tal concepto.*
- *El recurso de apelación se presenta ante la Mesa de Partes del Tribunal o ante las oficinas desconcentradas del OSCE o en la Unidad de Trámite Documentario de la Entidad, según corresponda.*

2.2. PLAZOS DE INTERPOSICIÓN DEL RECURSO DE APELACIÓN

La apelación contra el otorgamiento de la buena pro o contra los actos dictados con anterioridad a ella se interpone dentro de los cinco (5) días hábiles siguientes de haberse notificado el otorgamiento de la buena pro.

La apelación contra los actos dictados con posterioridad al otorgamiento de la buena pro, contra la declaración de nulidad, cancelación y declaratoria de desierto del procedimiento, se interpone dentro de los cinco (5) días hábiles siguientes de haberse tomado conocimiento del acto que se desea impugnar.

CAPÍTULO III DEL CONTRATO

3.1. PERFECCIONAMIENTO DEL CONTRATO

Los plazos y el procedimiento para perfeccionar el contrato se realiza conforme a lo indicado en el artículo 141 del Reglamento.

Para perfeccionar el contrato, el postor ganador de la buena pro debe presentar los documentos señalados en el artículo 139 del Reglamento y los previstos en la sección específica de las bases.

3.2. GARANTÍAS

Las garantías que deben otorgar los postores y/o contratistas, según corresponda, son las de fiel cumplimiento del contrato y por los adelantos.

3.2.1. GARANTÍA DE FIEL CUMPLIMIENTO

Como requisito indispensable para perfeccionar el contrato, el postor ganador debe entregar a la Entidad la garantía de fiel cumplimiento del mismo por una suma equivalente al diez por ciento (10%) del monto del contrato original. Esta se mantiene vigente hasta el consentimiento de la liquidación final.

3.2.2. GARANTÍA DE FIEL CUMPLIMIENTO POR PRESTACIONES ACCESORIAS

En las contrataciones que conllevan la ejecución de prestaciones accesorias, tales como mantenimiento, reparación o actividades afines, se otorga una garantía adicional por una suma equivalente al diez por ciento (10%) del monto del contrato de la prestación accesorio, la misma que debe ser renovada periódicamente hasta el cumplimiento total de las obligaciones garantizadas.

Importante

En los contratos de consultorías de obras que celebren las Entidades con las micro y pequeñas empresas, estas últimas pueden otorgar como garantía de fiel cumplimiento el diez por ciento (10%) del monto del contrato, porcentaje que es retenido por la Entidad durante la primera mitad del número total de pagos a realizarse, de forma prorrateada en cada pago, con cargo a ser devuelto a la finalización del mismo, conforme lo establecen los numerales 149.4 y 149.5 del artículo 149 del Reglamento y numeral 151.2 del artículo 151 del Reglamento.

3.2.3. GARANTÍA POR ADELANTO

En caso se haya previsto en la sección específica de las bases la entrega de adelantos, el contratista debe presentar una garantía emitida por idéntico monto conforme a lo estipulado en el artículo 153 del Reglamento.

3.3. REQUISITOS DE LAS GARANTÍAS

Las garantías que se presenten deben ser incondicionales, solidarias, irrevocables y de realización automática en el país, al solo requerimiento de la Entidad. Asimismo, deben ser emitidas por empresas que se encuentren bajo la supervisión directa de la Superintendencia de Banca, Seguros y Administradoras Privadas de Fondos de Pensiones y que cuenten con clasificación de riesgo B o superior. Asimismo, deben estar autorizadas para emitir garantías; o

estar consideradas en la última lista de bancos extranjeros de primera categoría que periódicamente publica el Banco Central de Reserva del Perú.

Importante

Corresponde a la Entidad verificar que las garantías presentadas por el postor ganador de la buena pro y/o contratista cumplan con los requisitos y condiciones necesarios para su aceptación y eventual ejecución; sin perjuicio de la determinación de las responsabilidades funcionales que correspondan.

Advertencia

Los funcionarios de las Entidades no deben aceptar garantías emitidas bajo condiciones distintas a las establecidas en el presente numeral, debiendo tener en cuenta lo siguiente:

1. La clasificadora de riesgo que asigna la clasificación a la empresa que emite la garantía debe encontrarse listada en el portal web de la SBS (<http://www.sbs.gob.pe/sistema-financiero/clasificadoras-de-riesgo>).

2. Se debe identificar en la página web de la clasificadora de riesgo respectiva, cuál es la clasificación vigente de la empresa que emite la garantía, considerando la vigencia a la fecha de emisión de la garantía.

3. Para fines de lo establecido en el artículo 148 del Reglamento, la clasificación de riesgo B, incluye las clasificaciones B+ y B.

4. Si la empresa que otorga la garantía cuenta con más de una clasificación de riesgo emitida por distintas empresas listadas en el portal web de la SBS, bastará que en una de ellas cumpla con la clasificación mínima establecida en el Reglamento.

En caso exista alguna duda sobre la clasificación de riesgo asignada a la empresa emisora de la garantía, se deberá consultar a la clasificadora de riesgos respectiva.

De otro lado, además de cumplir con el requisito referido a la clasificación de riesgo, a efectos de verificar si la empresa emisora se encuentra autorizada por la SBS para emitir garantías, debe revisarse el portal web de dicha Entidad (<http://www.sbs.gob.pe/sistema-financiero/relacion-de-empresas-que-se-encuentran-autorizadas-a-emitir-cartas-fianza>).

Los funcionarios competentes deben verificar la autenticidad de la garantía a través de los mecanismos establecidos (consulta web, teléfono u otros) por la empresa emisora.

3.4. EJECUCIÓN DE GARANTÍAS

La Entidad puede solicitar la ejecución de las garantías conforme a los supuestos contemplados en el artículo 155 del Reglamento.

3.5. ADELANTOS

La Entidad puede entregar adelantos directos al contratista, los que en ningún caso exceden en conjunto del treinta por ciento (30%) del monto del contrato original, siempre que ello haya sido previsto en la sección específica de las bases.

3.6. PENALIDADES

3.6.1. PENALIDAD POR MORA EN LA EJECUCIÓN DE LA PRESTACIÓN

En caso de retraso injustificado del contratista en la ejecución de las prestaciones objeto del contrato, la Entidad le aplica automáticamente una penalidad por mora por cada día de atraso, de conformidad con el artículo 162 del Reglamento.

3.6.2. OTRAS PENALIDADES

La Entidad puede establecer penalidades distintas a la mencionada en el numeral precedente, según lo previsto en el artículo 163 del Reglamento y lo indicado en la sección específica de las bases.

Estos dos tipos de penalidades se calculan en forma independiente y pueden alcanzar cada una un monto máximo equivalente al diez por ciento (10%) del monto del contrato vigente, o de ser el caso, del ítem que debió ejecutarse.

3.7. PAGOS

El pago se realiza después de ejecutada la respectiva prestación, pudiendo contemplarse pagos a cuenta, según la forma establecida en la sección específica de las bases o en el contrato.

La Entidad paga las contraprestaciones pactadas a favor del contratista dentro de los diez (10) días calendario siguientes de otorgada la conformidad de los servicios, siempre que se verifiquen las condiciones establecidas en el contrato para ello, bajo responsabilidad del funcionario competente.

La conformidad se emite en un plazo máximo de quince (15) días, bajo responsabilidad del funcionario que debe emitir la conformidad.

En el caso que se haya suscrito contrato con un consorcio, el pago se realizará de acuerdo a lo que se indique en el contrato de consorcio.

Advertencia

En caso de retraso en los pagos a cuenta o pago final por parte de la Entidad, salvo que se deba a caso fortuito o fuerza mayor, esta reconoce al contratista los intereses legales correspondientes, de conformidad con el artículo 39 de la Ley y 171 del Reglamento, debiendo repetir contra los responsables de la demora injustificada.

3.8. INCUMPLIMIENTO DEL CONTRATO

Las causales para la resolución del contrato, serán aplicadas de conformidad con el artículo 36 de la Ley y 164 del Reglamento.

3.9. DISPOSICIONES FINALES

Todos los demás aspectos del presente procedimiento no contemplados en las bases se regirán supletoriamente por la Ley y su Reglamento, así como por las disposiciones legales vigentes.

SECCIÓN ESPECÍFICA

CONDICIONES ESPECIALES DEL PROCEDIMIENTO DE SELECCIÓN

(EN ESTA SECCIÓN LA ENTIDAD DEBERÁ COMPLETAR LA INFORMACIÓN EXIGIDA, DE ACUERDO A LAS INSTRUCCIONES INDICADAS)

CAPÍTULO I GENERALIDADES

1.1. ENTIDAD CONVOCANTE

Nombre : Empresa de Administración de Infraestructura Eléctrica S.A.
RUC N° : 20425809882
Domicilio legal : Av. Prolongación Pedro Miotta N° 421, San Juan de Miraflores – Lima 29
Teléfono: : 217 2000 Anexo 158
Correo electrónico: : bflorentini@adinelsa.com.pe

1.2. COORDINACION CON LA ENTIDAD

Los participantes interesados podrán solicitar una reunión virtual con el comité de selección para el día 22. agosto.2023. Para tal efecto, deberán enviar un correo electrónico con la debida antelación solicitando se efectúe dicha reunión a fin de absolver dudas, inquietudes, consultas u observaciones sobre las bases y el procedimiento de selección a las siguientes direcciones: wmartinez@adinelsa.com.pe y cvega@adinelsa.com.pe.

Los detalles sobre el link de reunión y la hora serán confirmados vía correo electrónico a los proveedores interesados que previamente hayan solicitado que se efectúe la reunión virtual.

1.3. OBJETO DE LA CONVOCATORIA

El presente procedimiento de selección tiene por objeto la contratación del servicio de consultoría de obra para **CONSULTORÍA DE OBRA PARA SUPERVISIÓN DE LA EJECUCIÓN DE LA OBRA: “REMODELACION DE LINEA PRIMARIA, RED PRIMARIA Y RED SECUNDARIA, EN EL(LA) PSE HUARMACA, DISTRITO DE HUARMACA, PROVINCIA HUANCABAMBA, DEPARTAMENTO DE PIURA”**

1.4. VALOR REFERENCIAL⁴

El valor referencial asciende a **S/. 156,630.84 (Ciento Cincuenta y Seis Mil Seiscientos Treinta con 84/100 Soles)**, incluidos los impuestos de Ley y cualquier otro concepto que incida en el costo total del servicio de consultoría de obra. El valor referencial ha sido calculado al mes de julio del 2023

Valor Referencial (VR)	Límites ⁵	
	Inferior	Superior
S/. 156,630.84 (Ciento Cincuenta y Seis Mil Seiscientos Treinta con 84/100 Soles)	S/.140,967.76 (Ciento Cuarenta Mil Novecientos Sesenta y Siete con 76/100 Soles)	S/. 172,293.92 (Ciento Setenta y dos Mil Doscientos noventa y tres con 92/100 Soles)

⁴ El monto del valor referencial indicado en esta sección de las bases no debe diferir del monto del valor referencial consignado en la ficha del procedimiento en el SEACE. No obstante, de existir contradicción entre estos montos, primará el monto del valor referencial indicado en las bases aprobadas.

⁵ De acuerdo a lo señalado en el artículo 48 del Reglamento, estos límites se calculan considerando dos (2) decimales. Para ello, si el límite inferior tiene más de dos decimales, se aumenta en un dígito el valor del segundo decimal; en el caso del límite superior, se considera el valor del segundo decimal sin efectuar el redondeo.

Importante

Las ofertas económicas no pueden exceder los límites del valor referencial de conformidad con el numeral 28.2 del artículo 28 de la Ley.

1.5. EXPEDIENTE DE CONTRATACIÓN

El expediente de contratación fue aprobado mediante EC-P-002-AS-023-2029-ADINELSA el 10 de agosto del 2023

1.6. FUENTE DE FINANCIAMIENTO

Recursos Directamente Recaudados

Importante

La fuente de financiamiento debe corresponder a aquella prevista en la Ley de Equilibrio Financiero del Presupuesto del Sector Público del año fiscal en el cual se convoca el procedimiento de selección.

1.7. SISTEMA DE CONTRATACIÓN

El presente procedimiento se rige por el sistema de Sistema de Contratación mixto, teniendo en consideración que el pago por las labores hasta el momento en que se efectúa la recepción de la obra debe ser realizado bajo el sistema de tarifas mientras que la participación del supervisor en el procedimiento de liquidación debe ser pagada empleando el sistema a suma alzada, de acuerdo con lo establecido en el expediente de contratación respectivo.

Importante

En el caso de supervisión de obras, cuando se haya previsto que las actividades comprenden la liquidación del contrato de obra, la supervisión se rige bajo el sistema de tarifas mientras que la liquidación se rige bajo el sistema a suma alzada.

1.8. ALCANCES DEL REQUERIMIENTO

El alcance de la prestación está definido en el Capítulo III de la presente sección de las bases.

1.9. PLAZO DE PRESTACIÓN DEL SERVICIO DE CONSULTORÍA DE OBRA

Los servicios de consultoría de obra materia de la presente convocatoria se prestarán en el plazo de Ciento Veinte (120) días calendarios, en concordancia con lo establecido en el expediente de contratación.

Importante

En el caso de supervisión de obras, el plazo inicial del contrato debe estar vinculado al del contrato de la obra a ejecutar y comprender hasta la liquidación de la obra, de conformidad con el artículo 10 de la Ley.

1.10. COSTO DE REPRODUCCIÓN Y ENTREGA DE BASES

Los participantes registrados tienen el derecho de recabar un ejemplar de las bases, para cuyo efecto será sin costo, el cual será entregado por medio de correo electrónico, previa solicitud al siguiente correo: bflorentini@adinelsa.com.pe.

Importante

El costo de entrega de un ejemplar de las bases no puede exceder el costo de su reproducción.

1.11. BASE LEGAL

- Ley N° 31638 Ley de Presupuesto del Sector Público para el Año Fiscal 2023.
- Ley N° 31639 Ley de Equilibrio Financiero del Presupuesto del Sector Público del año fiscal 2023.
- Decreto Supremo N° 011-79-VC.
- Ley N° 28411, Ley General del Sistema Nacional del Presupuesto.
- D.S. N° 006-2017, TUO de la Ley N° 27444, Ley del Procedimiento Administrativo General modificada por Decreto Legislativo N° 1272.
- Código Civil.
- Ley N° 27806, Ley de Transparencia y de Acceso a la Información Pública.
- Ley N° 30225, Ley de Contrataciones del Estado, modificada mediante Decreto Legislativo N° 1444.
- Reglamento de la Ley de Contrataciones del Estado, aprobado mediante Decreto Supremo N° 344-2018-EF.
- Ley N° 27806 – Ley de Transparencia y de Acceso a la Información Pública y sus modificatorias aprobado mediante Ley N° 27927.
- Directivas y Opiniones de OSCE.

Las referidas normas incluyen sus respectivas modificaciones, de ser el caso.

CAPÍTULO II DEL PROCEDIMIENTO DE SELECCIÓN

2.1. CALENDARIO DEL PROCEDIMIENTO DE SELECCIÓN

Según el cronograma de la ficha de selección de la convocatoria publicada en el SEACE.

Importante

De conformidad con la vigesimosegunda Disposición Complementaria Final del Reglamento, en caso la Entidad (Ministerios y sus organismos públicos, programas o proyectos adscritos) haya difundido el requerimiento a través del SEACE siguiendo el procedimiento establecido en dicha disposición, no procede formular consultas u observaciones al requerimiento.

2.2. CONTENIDO DE LAS OFERTAS

2.2.1. OFERTA TÉCNICA

La oferta contendrá, además de un índice de documentos⁶, la siguiente documentación:

2.2.1.1. Documentación de presentación obligatoria

A. Documentos para la admisión de la oferta

a.1) Declaración jurada de datos del postor. (**Anexo N° 1**)

a.2) Documento que acredite la representación de quien suscribe la oferta.

En caso de persona jurídica, copia del certificado de vigencia de poder del representante legal, apoderado o mandatario designado para tal efecto.

En caso de persona natural, copia del documento nacional de identidad o documento análogo, o del certificado de vigencia de poder otorgado por persona natural, del apoderado o mandatario, según corresponda.

En el caso de consorcios, este documento debe ser presentado por cada uno de los integrantes del consorcio que suscriba la promesa de consorcio, según corresponda.

Advertencia

De acuerdo con el artículo 4 del Decreto Legislativo N° 1246, las Entidades están prohibidas de exigir a los administrados o usuarios la información que puedan obtener directamente mediante la interoperabilidad a que se refieren los artículos 2 y 3 de dicho Decreto Legislativo. En esa medida, si la Entidad es usuaria de la Plataforma de Interoperabilidad del Estado – PIDE⁷ y siempre que el servicio web se encuentre activo en el Catálogo de Servicios de dicha plataforma, no corresponderá exigir el certificado de vigencia de poder y/o documento nacional de identidad.

a.3) Declaración jurada de acuerdo con el literal b) del artículo 52 del Reglamento. (**Anexo N° 2**)

⁶ La omisión del índice no determina la no admisión de la oferta.

⁷ Para mayor información de las Entidades usuarias y del Catálogo de Servicios de la Plataforma de Interoperabilidad del Estado – PIDE ingresar al siguiente enlace <https://www.gobiernodigital.gob.pe/interoperabilidad/>

- a.4) Declaración jurada de cumplimiento de los Términos de Referencia contenidos en el numeral 3.1 del Capítulo III de la presente sección. (**Anexo N° 3**)
- a.5) Declaración jurada de plazo de prestación del servicio de consultoría de obra. (**Anexo N° 4**).
- a.6) Promesa de consorcio con firmas legalizadas, de ser el caso, en la que se consigne los integrantes, el representante común, el domicilio común y las obligaciones a las que se compromete cada uno de los integrantes del consorcio así como el porcentaje equivalente a dichas obligaciones. (**Anexo N° 5**)

Importante

El órgano encargado de las contrataciones o el comité de selección, según corresponda, verifica la presentación de los documentos requeridos. De no cumplir con lo requerido, la oferta se considera no admitida.

B. Documentos para acreditar los requisitos de calificación

Incorporar en la oferta los documentos que acreditan los “**Requisitos de Calificación**” que se detallan en el numeral 3.2 del Capítulo III de la presente sección de las bases.

2.2.1.2. Documentación de presentación facultativa:

- a) En el caso de microempresas y pequeñas empresas integradas por personas con discapacidad, o en el caso de consorcios conformados en su totalidad por estas empresas, deben presentar la constancia o certificado con el cual acredite su inscripción en el Registro de Empresas Promocionales para Personas con Discapacidad⁸.
- b) Incorporar en la oferta los documentos que acreditan los “**Factores de Evaluación**” establecidos en el Capítulo IV de la presente sección de las bases, a efectos de obtener el puntaje previsto en dicho Capítulo para cada factor.
- c) Solicitud de bonificación por tener la condición de micro y pequeña empresa. (**Anexo N° 11**)

Advertencia

El órgano encargado de las contrataciones o el comité de selección, según corresponda, no podrá exigir al postor la presentación de documentos que no hayan sido indicados en los acápites “Documentos para la admisión de la oferta”, “Requisitos de calificación” y “Factores de evaluación”.

2.2.2. OFERTA ECONÓMICA

La oferta económica expresada en SOLES. Adjuntar obligatoriamente el **Anexo N° 6**.

El monto total de la oferta económica y los subtotales que lo componen deben ser expresados con dos (2) decimales. Los precios unitarios o tarifas pueden ser expresados con más de dos (2) decimales.

Importante

⁸ Dicho documento se tendrá en consideración en caso de empate, conforme a lo previsto en el artículo 91 del Reglamento.

- *El órgano encargado de las contrataciones o el comité de selección, según corresponda, declara no admitidas las ofertas que no se encuentren dentro de los límites del valor referencial previstos en el numeral 28.2 del artículo 28 de la Ley.*
- *La estructura de costos, se presenta para el perfeccionamiento del contrato.*

2.3. DETERMINACIÓN DEL PUNTAJE TOTAL DE LAS OFERTAS

Una vez evaluadas las ofertas técnica y económica se procederá a determinar el puntaje total de las mismas.

El puntaje total de las ofertas es el promedio ponderado de ambas evaluaciones, obtenido de la aplicación de la siguiente fórmula:

$$PTP_i = c_1 PT_i + c_2 Pe_i$$

Donde:

- PTP_i = Puntaje total del postor i
PT_i = Puntaje por evaluación técnica del postor i
Pe_i = Puntaje por evaluación económica del postor i
c₁ = Coeficiente de ponderación para la evaluación técnica.
c₂ = Coeficiente de ponderación para la evaluación económica.

Se aplicarán las siguientes ponderaciones:

- c₁ = **0.90**
c₂ = **0.10**

Donde: c₁ + c₂ = 1.00

2.4. REQUISITOS PARA PERFECCIONAR EL CONTRATO

El postor ganador de la buena pro debe presentar los siguientes documentos para perfeccionar el contrato:

- Garantía de fiel cumplimiento del contrato.
- Garantía de fiel cumplimiento por prestaciones accesorias, de ser el caso.
- Contrato de consorcio con firmas legalizadas ante Notario de cada uno de los integrantes, de ser el caso.
- Código de cuenta interbancaria (CCI) o, en el caso de proveedores no domiciliados, el número de su cuenta bancaria y la entidad bancaria en el exterior.
- Copia de la vigencia del poder del representante legal de la empresa que acredite que cuenta con facultades para perfeccionar el contrato, cuando corresponda.
- Copia de DNI del postor en caso de persona natural, o de su representante legal en caso de persona jurídica.

Advertencia

De acuerdo con el artículo 4 del Decreto Legislativo N° 1246, las Entidades están prohibidas de exigir a los administrados o usuarios la información que puedan obtener directamente mediante la interoperabilidad a que se refieren los artículos 2 y 3 de dicho Decreto Legislativo. En esa medida, si la Entidad es usuaria de la Plataforma de Interoperabilidad del Estado – PIDE⁹ y siempre que el servicio web se encuentre activo en el Catálogo de Servicios de dicha plataforma, no corresponderá exigir los documentos previstos en los literales e) y f).

⁹ Para mayor información de las Entidades usuarias y del Catálogo de Servicios de la Plataforma de Interoperabilidad del Estado – PIDE ingresar al siguiente enlace <https://www.gobiernodigital.gob.pe/interoperabilidad/>

- g) Domicilio para efectos de la notificación durante la ejecución del contrato.
- h) Autorización de notificación de la decisión de la Entidad sobre la solicitud de ampliación de plazo mediante medios electrónicos de comunicación ¹⁰. **(Anexo N° 12)**
- i) Detalle de los precios unitarios de la oferta económica¹¹.
- j) Estructura de costos de la oferta económica.
- k) Detalle del monto de la oferta económica de cada uno de los servicios de consultoría de obra que conforman el paquete¹².
- l) Copia de los diplomas que acrediten la formación académica requerida del personal clave, en caso que el grado o título profesional requerido no se encuentren publicados en el Registro Nacional de Grados Académicos y Títulos Profesionales a cargo de la de la Superintendencia Nacional de Educación Superior Universitaria – SUNEDU¹³.
- m) Copia de (i) contratos y su respectiva conformidad o (ii) constancias o (iii) certificados o (iv) cualquier otra documentación que, de manera fehaciente demuestre la experiencia del personal clave.
- n) Copia de documentos que sustenten la propiedad, la posesión, el compromiso de compra venta o alquiler u otro documento que acredite la disponibilidad del requisito de calificación equipamiento estratégico. En el caso que el postor ganador sea un consorcio los documentos de acreditación de este requisito pueden estar a nombre del consorcio o de uno de sus integrantes¹⁴.
- o) En caso el postor adjudicado sea una persona jurídica, deberá presentar el Registro Nacional de Abogados Sancionados por Mala Práctica Profesional de los apoderados, representantes legales, socios, accionistas, participacionistas, integraciones de los órganos de administración y titulares, siempre y cuando alguno de ellos tenga la profesión de Abogado.

En el caso el postor adjudicado sea un consorcio, deberá presentar los mismos registros de todos los integrantes que formen parte de cada consorciado, así como del representante común, siempre y cuando alguno de ellos tenga la profesión de Abogado.

En caso el postor adjudicado sea una persona natural, deberá presentar el Registro de Deudores de Reparaciones Civiles (REDERECI) de el mismo, siempre y cuando alguno de ellos tenga la profesión de Abogado.

- p) En caso el postor adjudicado sea una persona jurídica, deberá presentar el Registro Nacional de Sanciones de Destitución y Despido de los apoderados, representantes legales, socios, accionistas, participacionistas, integraciones de los órganos de administración y titulares.

En el caso el postor adjudicado sea un consorcio, deberá presentar los mismos registros de todos los integrantes que formen parte de cada consorciado, así como del representante común.

En caso el postor adjudicado sea una persona natural, deberá presentar el Registro de Deudores de Reparaciones Civiles (REDERECI) de el mismo.

Nota:

- El Registro Nacional de Abogados Sancionados por Mala Práctica Profesional podrá visualizarse a través del siguiente link: <https://rnas.minjus.gob.pe/rnas/public/sancionado/sancionadoMain.xhtml>

¹⁰ En tanto se implemente la funcionalidad en el SEACE, de conformidad con la Primera Disposición Complementaria Transitoria del Decreto Supremo N° 234-2022-EF.

¹¹ Incluir solo en caso de la contratación bajo el sistema a suma alzada.

¹² Incluir solo en caso de contrataciones por paquete.

¹³ <https://enlinea.sunedu.gob.pe/>

¹⁴ Incluir solo en caso se haya incluido el equipamiento estratégico como requisito de calificación.

El Registro Nacional de Sanciones de Destitución y Despido podrá visualizarse a través del siguiente link: <https://www.sanciones.gob.pe/rnssc/#/transparencia/acceso>

Importante

- *La Entidad debe aceptar las diferentes denominaciones utilizadas para acreditar la carrera profesional requerida, aun cuando no coincida literalmente con aquella prevista en los requisitos de calificación (por ejemplo Ingeniería Ambiental, Ingeniería en Gestión Ambiental, Ingeniería y Gestión Ambiental u otras denominaciones).*
- *Los documentos que acreditan la experiencia del personal clave deben incluir como mínimo los nombres y apellidos del personal, el cargo desempeñado, el plazo de la prestación indicando el día, mes y año de inicio y culminación, el nombre de la Entidad u organización que emite el documento, la fecha de emisión y nombres y apellidos de quien suscribe el documento.*

En caso estos documentos establezcan el plazo de la experiencia adquirida por el personal clave en meses sin especificar los días la Entidad debe considerar el mes completo.

De presentarse experiencia ejecutada paralelamente (traslape), para el cómputo del tiempo de dicha experiencia sólo se considerará una vez el periodo traslapado. No obstante, de presentarse periodos traslapados en el supervisor de obra, no se considera ninguna de las experiencias acreditadas, salvo la supervisión de obras por paquete.

Se considerará aquella experiencia que no tenga una antigüedad mayor a veinticinco (25) años anteriores a la fecha de la presentación de ofertas.

Asimismo, la Entidad debe valorar de manera integral los documentos presentados para acreditar dicha experiencia. En tal sentido, aun cuando en los documentos presentados la denominación del cargo o puesto no coincida literalmente con aquella prevista en los requisitos de calificación, se deberá validar la experiencia si las actividades que realizó el profesional corresponden con la función propia del cargo o puesto requerido.

- *Cuando el postor ganador de la buena pro presenta como personal clave a profesionales que se encuentren prestando servicios como residente o supervisor en obras contratadas por la Entidad que no cuentan con recepción, procede otorgar plazo adicional para subsanar, conforme lo previsto en el literal a) del artículo 141 del Reglamento.*
- *En caso que el postor ganador de la buena pro sea un consorcio, las garantías que presente este para el perfeccionamiento del contrato, así como durante la ejecución contractual, de ser el caso, además de cumplir con las condiciones establecidas en el artículo 33 de la Ley y en el artículo 148 del Reglamento, deben consignar expresamente el nombre completo o la denominación o razón social de los integrantes del consorcio, en calidad de garantizados, de lo contrario no podrán ser aceptadas por las Entidades. No se cumple el requisito antes indicado si se consigna únicamente la denominación del consorcio, conforme lo dispuesto en la Directiva "Participación de Proveedores en Consorcio en las Contrataciones del Estado".*
- *En los contratos de consultoría de obras que celebren las Entidades con las micro y pequeñas empresas, estas últimas pueden otorgar como garantía de fiel cumplimiento el diez por ciento (10%) del monto del contrato, porcentaje que es retenido por la Entidad durante la primera mitad del número total de pagos a realizarse, de forma prorrateada en cada pago, con cargo a ser devuelto a la finalización del mismo, conforme lo establece el numeral 149.4 del artículo 149 y el numeral 151.2 del artículo 151 del Reglamento. Para dicho efecto los postores deben encontrarse registrados en el REMYPE, consignando en la Declaración Jurada de Datos del Postor (Anexo N° 1) o en la solicitud de retención de la garantía durante el perfeccionamiento del contrato, que tienen la condición de MYPE, lo cual será verificado por la Entidad en el link <http://www2.trabajo.gob.pe/servicios-en-linea-2-2> opción consulta de empresas acreditadas en el REMYPE.*

Importante

- *Corresponde a la Entidad verificar que las garantías presentadas por el postor ganador de la buena pro cumplan con los requisitos y condiciones necesarios para su aceptación y eventual ejecución; sin perjuicio de la determinación de las responsabilidades funcionales que correspondan.*
- *De conformidad con el Reglamento Consular del Perú aprobado mediante Decreto Supremo N° 076-2005-RE para que los documentos públicos y privados extendidos en el exterior tengan validez en el Perú, deben estar legalizados por los funcionarios consulares peruanos y refrendados por el Ministerio de Relaciones Exteriores del Perú, salvo que se trate de documentos públicos emitidos en países que formen parte del Convenio de la Apostilla, en cuyo caso bastará con que estos cuenten con la Apostilla de la Haya¹⁵.*
- *La Entidad no puede exigir documentación o información adicional a la consignada en el presente numeral para el perfeccionamiento del contrato.*

2.5. PERFECCIONAMIENTO DEL CONTRATO

El contrato se perfecciona con la suscripción del documento que lo contiene. Para dicho efecto el postor ganador de la buena pro, dentro del plazo previsto en el artículo 141 del Reglamento, debe presentar la documentación requerida en Mesa de Partes Virtual de ADINELSA o Mesa de Partes Presencial ubicado en Av. Prolongación Pedro Miotta 421 – San Juan de Miraflores.

2.6. FORMA DE PAGO

La Entidad realizará el pago de la contraprestación pactada a favor del contratista en pagos parciales según valorización mensual por sistema de TARIFAS.

Para efectos del pago de las contraprestaciones ejecutadas por el contratista, la Entidad debe contar con la siguiente documentación:

- Informe del funcionario responsable de la Gerencia Técnica, emitiendo la conformidad de la prestación efectuada.
- Comprobante de pago.
- Comprobante de pago del proveedor del servicio (RR.HH., Factura).
- Copia de la Orden de Servicio o Contrato.
- Copia de seguro de trabajo de riesgo (Salud y Pensión) y seguros contra accidentes personales, para la totalidad de su personal.
- Informe mensual de supervisión, adjuntado el cargo e informe de aprobación de la valorización mensual del contratista, según corresponda.
- El o los Representantes Legales, deben adjuntar la Declaración Jurada que no se encuentran en el Registro de Deudores de Reparaciones Civiles (REDERECI).

Dicha documentación se debe presentar en Mesa de Partes Virtual de ADINELSA o Mesa de Partes Presencial ubicado en Av. Prolongación Pedro Miotta 421 – San Juan de Miraflores.

¹⁵ Según lo previsto en la Opinión N° 009-2016/DTN.

CAPÍTULO III REQUERIMIENTO

Importante

De conformidad con el numeral 29.8 del artículo 29 del Reglamento, el área usuaria es responsable de la adecuada formulación del requerimiento, debiendo asegurar la calidad técnica y reducir la necesidad de su reformulación por errores o deficiencias técnicas que repercutan en el proceso de contratación

3.1. TERMINOS DE REFERENCIA



"Decenio de la Igualdad de Oportunidades para Mujeres y Hombres"
"Año de la unidad, la paz y el desarrollo"



I. TERMINOS DE REFERENCIA

1. DENOMINACIÓN DE LA CONTRATACIÓN

Consultoría de Obra para Supervisión de la ejecución de la Obra: "Remodelación de línea primaria, red primaria y red secundaria; en el(la) PSE Huarmaca, distrito de Huarmaca, provincia Huancabamba, departamento Piura".

2. FINALIDAD PÚBLICA

La ejecución del proyecto "Remodelación de línea primaria, red primaria y red secundaria; en el(la) PSE Huarmaca, distrito de Huarmaca, provincia Huancabamba, departamento Piura", tiene por finalidad ejecutar los trabajos pendientes del contrato resuelto N° 0019-2017-ADINELSA, con la finalidad de brindar a los usuarios un servicio de suministro eléctrico continuo, confiable y de calidad, beneficiando a 272 viviendas de las 08 localidades del Pequeño Sistema Eléctrico Huarmaca, que ayudará en cierta manera al mejor aprovechamiento de la energía eléctrica por parte de los pobladores para su desarrollo y progreso social, económico y educativo de la zona de la inversión. El proyecto ha sido desarrollado tomando en consideración los criterios técnicos de los sistemas económicamente adaptados, en cumplimiento a la Ley N° 28749 - Ley General de Electrificación Rural y su Reglamento, así como a la Norma Técnica de Calidad de los Servicios Eléctricos Rurales (NTCSER), aprobada mediante R.D. N° 016-2008-EM/DGE.

La finalidad de la prestación es contratar una persona natural o jurídica que represente a ADINELSA en el lugar del proyecto, para supervisar, controlar directa y permanentemente la correcta ejecución técnica, económica y administrativa de la obra: "Remodelación de línea primaria, red primaria y red secundaria; en el(la) PSE Huarmaca, distrito de Huarmaca, provincia Huancabamba, departamento Piura", garantizando el cumplimiento de las condiciones contractuales en beneficio de la población favorecida.

3. ANTECEDENTES

- Mediante Adjudicación Simplificada N° 002-2017-ADINELSA derivada del concurso público N° 002-2016-ADINELSA y contrato N° 0019-2017-ADINELSA de fecha 06.07.2017, ADINELSA encargó al CONSORCIO PIURA (integrada por B&B Projects E.I.R.L F&J Constructora S.A.C. e Invermart S.A.C.) la ejecución del servicio Item N° 02.- Servicio de Adecuación de Distancias de Seguridad del PSE Huarmaca.
- Mediante carta notarial N° 158-2018-GG-ADINELSA, recibido con fecha 13.10.2018, ADINELSA comunicó al CONSORCIO PIURA la resolución de contrato N° 0019-2017-ADINELSA, por incumplimiento de sus obligaciones contractuales, y se fijó fecha para la constatación física e inventario del servicio Item N° 02.- Servicio de Adecuación de Distancias de Seguridad del PSE Huarmaca.
- Mediante O.S. N° 18100327, de fecha 29.10.2018, se contrató al consultor Hugo Loayza Castro para el servicio de consultoría para la elaboración del "Expediente para la ejecución de prestaciones pendientes del servicio de Adecuación de Distancias de Seguridad del PSE Huarmaca" el cual corresponde al expediente técnico: saldo de obra "Adecuación de Distancias de Seguridad del PSE Huarmaca", referido al contrato N° 0019-2017-



Firmado digitalmente por:
DELGADO OLIVERA Ernesto FAU 20425809882 hard
Fecha: 13/07/2023 15:46:29

w. Prolongación Pedro Miotta N° 421, SJM

☎ (+51 1) 2172000

🌐 www.adinelsa.com.pe



Nuestras certificaciones:





"Decenio de la Igualdad de Oportunidades para Mujeres y Hombres"
"Año de la unidad, la paz y el desarrollo"



BICENTENARIO
DEL PERÚ
2021 - 2024

ADINELSA – Item 02 suscrito con el Consorcio Piura, el cual se encontraba en arbitraje.

- Mediante Orden de Servicio N° 1910361, se encargó al Ing. Juan Carlos Guevara Villanueva la actualización del "Expediente para la ejecución de prestaciones pendientes del servicio de Adecuación de Distancias de Seguridad del PSE Huarmaca" y la adecuación de este para expediente técnico de obra.
- Con fecha 06.02.2020, la Unidad Formuladora de Adinelsa realizó la aprobación de esta inversión en el Banco de Inversiones del inverte.pe como IOARR bajo la denominación: "Remodelación de Línea Primaria, Red Primaria y Red Secundaria; en el (la) PSE Huarmaca, distrito de Huarmaca, Provincia Huancabamba, departamento de Piura", con código único 2384222.
- Con fecha 03.03.2020, mediante Resolución de Gerencia General N° 017-2020-GG-ADINELSA, se aprobó la actualización del expediente técnico del proyecto: "Remodelación de Línea Primaria, Red Primaria y Red Secundaria; en el(la) PSE Huarmaca, distrito de Huarmaca, provincia Huancabamba, departamento Piura", con un presupuesto estimado al mes de febrero de 2020.
- Por otra parte, de conformidad con el Reglamento de la Ley General de Electrificación Rural, ADINELSA estuvo realizando las gestiones para la transferencia definitiva del PSE Huarmaca a Electronoroeste S.A. – ENOSA considerando que viene realizando las actividades de operación, mantenimiento, comercialización y actividades complementarias de la infraestructura implementada en el PSE Huarmaca desde el año 2006.
- Mediante Oficio N° 111-2022-GG-ADINELSA del 05.05.2022, ADINELSA solicita transferencia de recursos a la DGER-MINEM para la ejecución y supervisión de la obra "Remodelación de Línea Primaria, Red Primaria y Red Secundaria; en el (la) PSE Huarmaca, distrito de Huarmaca, Provincia Huancabamba, departamento de Piura"; posteriormente, luego de la evaluación, DGER comunica la improcedencia de la solicitud mediante Oficio N° 341-2022-MINEM/DGER-JPEI del 24.06.2022.
- Que, con fecha 27.12.2022, mediante Resolución de Gerencia General N° 114-2022-GG-ADINELSA, se aprobó el Expediente Técnico de la obra "Remodelación de Línea Primaria, Red Primaria y Red Secundaria; en el (la) PSE Huarmaca, distrito de Huarmaca, Provincia Huancabamba, departamento de Piura", con un costo total de ejecución de obra de S/ 955,207.46 soles incluido el IGV estimado al 31 de octubre del 2022.
- Mediante Oficio N° 0024-2023-GDC-FONAFE notificado el 30.01.2023, FONAFE comunica que la aprobación de la transferencia de los activos fijos de ADINELSA a favor de las Empresas del Grupo Distriluz, no se ha concretado, toda vez que existen aspectos técnicos aún en proceso de revisión y definición, a fin de determinar con exactitud los activos, los valores y las cuentas contables que se verían afectadas con dicha operación; así mismo, se precisa que, en tanto no se cuente con la aprobación de dicha operación, y se concreten los aspectos legales y societarios que formalicen la transferencia, las operaciones comerciales asociadas a los activos por transferir, así como el registro contable de las mismas, deben continuar -como hasta ahora- tanto en los Estados Financieros de las Empresas del Grupo Distriluz, como en los de ADINELSA, a fin de evitar contingencias. En ese sentido, al no ser transferido el PSE Huarmaca a ENOSA y manteniéndose la necesidad de culminar con el saldo de obra denominado: "Remodelación de Línea Primaria, Red Primaria y Red Secundaria; en el (la) PSE Huarmaca, distrito de Huarmaca, Provincia Huancabamba, departamento de Piura", con código único 2384222, se incluye



Firmado digitalmente por:
DELGADO OLIVERA Ernesto FAU 20425809882 hard
Fecha: 13/07/2023 16:46:29



Firmado digitalmente por:
MORALES CONTRERAS
Alan Francisco FAU
20425809882 hard
Fecha: 13/07/2023
12:02:12



"Decenio de la Igualdad de Oportunidades para Mujeres y Hombres"
"Año de la unidad, la paz y el desarrollo"



dentro del PMI 2024-2026 esta inversión a fin de continuar con su ejecución por parte de ADINELSA.

4. OBJETIVO DE LA CONTRATACIÓN

Estos Términos de Referencia tienen por objeto definir los alcances y condiciones técnicas para la prestación de la Consultoría de Obra para la Supervisión de la ejecución de la Obra: "Remodelación de línea primaria, red primaria y red secundaria; en el(la) PSE Huarmaca, distrito de Huarmaca, provincia Huancabamba, departamento Piura".

La prestación de Consultoría de obra para la Supervisión de la ejecución de la Obra: "Remodelación de línea primaria, red primaria y red secundaria; en el(la) PSE Huarmaca, distrito de Huarmaca, provincia Huancabamba, departamento Piura", se realizará durante la ejecución en las instalaciones físicas de la Obra, incluyendo las pruebas, puesta en servicio; comprendiendo además la revisión y aprobación del Expediente Técnico Conforme a Obra y la revisión y/o elaboración de la liquidación Final del Contrato de Obra. El Consultor de Obra deberá proveer todos los servicios profesionales especializados requeridos para cumplir cabalmente las funciones de supervisión señalados en los presentes términos de referencia y recepción de la obra hasta su liquidación.

5. REQUISITOS SEGÚN LEYES, REGLAMENTOS TÉCNICOS, NORMAS METROLÓGICAS Y/O SANITARIAS, REGLAMENTOS Y DEMÁS NORMAS

Sin ser limitativo, la obra se ejecutará teniendo en consideración las siguientes normas, así como sus modificatorias, y reglamentos:

- ✓ Código Nacional de Electricidad - Suministro 2011. R.M. N° 214-2011-MEM/DM.
- ✓ Ley N° 28749, Ley General de Electrificación Rural.
- ✓ Reglamento de Ley General de Electrificación Rural, aprobado por D.S. N° 018-2020-EM.
- ✓ Decreto Legislativo N° 1207, que modifica la Ley N° 28749.
- ✓ Directiva N° 009-2020-OSCE/CD "Lineamientos para el uso del Cuaderno de Obra Digital", aprobada mediante Resolución N° 100-2020-OSCE/PRE de fecha 30 de Julio de 2020.
- ✓ Ley N° 25844, Ley de Concesiones Eléctricas y su Reglamento.
- ✓ Decreto Supremo N° 082-2019-EF que aprobó el Texto Único Modificado de la Ley N° 30225, Ley de Contrataciones del Estado.
- ✓ Decreto Supremo N° 344-2018-EF que deroga el Decreto Supremo N°350-2015-EF, Reglamento de la Ley de Contrataciones del Estado, vigente desde el 30 de enero de 2019.
- ✓ Decreto Supremo N° 377-2019-EF que modificó el Decreto Supremo N° 344-2018-EF, Reglamento de la Ley de Contrataciones del Estado.
- ✓ Decreto Supremo N° 162-2021-EF y N° 234-2022-EF que modificó el Decreto Supremo N° 344-2018-EF, Reglamento de la Ley de Contrataciones del Estado, y dictan otras disposiciones.
- ✓ Decreto Legislativo N° 1221, que mejora la Regulación de la Distribución de Electricidad para promover el acceso a la Energía Eléctrica en el Perú.
- ✓ Norma Técnica de Calidad de los Servicios Eléctricos (NTCSE). D.S. N° 020-97-EM y D.S. N° 040-2001-EM.



Firmado digitalmente por:
DELGADO OLIVERA Ernesto FAU 20425809882 hard
Fecha: 13/07/2023 15:46:29



Firmado digitalmente por:
DELGADO OLIVERA Ernesto FAU 20425809882 hard
Fecha: 13/07/2023 15:46:29



"Decenio de la Igualdad de Oportunidades para Mujeres y Hombres"
"Año de la unidad, la paz y el desarrollo"



- ✓ Base metodológica para la aplicación de la NTCSE. Resolución CD N° 616-2008-OS/CD
- ✓ Norma Técnica de Calidad de los Servicios Eléctricos Rurales (NTCSER). R.D. N° 016-2008-EM/DGE
- ✓ Base metodológica para la aplicación de la NTCSE. Resolución N° 046-2009-OS/CD,
- ✓ Norma de Procedimientos para la Elaboración de Proyectos y Ejecución de Obras en Sistemas de Distribución y Sistemas de Utilización en Media Tensión en Zonas de Concesión de Distribución. RD-018-2002-EM/DGE.
- ✓ Resolución Osinergmin N° 228-2009-OS/CD
- ✓ Principales normas para Electrificación Rural y sus modificatorias, emitidas por la Dirección General de Electrificación Rural (DGER/MEM) o la Dirección General de Electricidad (DGE/MEM), las mismas que deben ser complementadas con el Código Nacional de Electricidad – Suministro 2011.
- ✓ Normas DGE "Terminología en Electricidad" y "Símbolos Gráficos en Electricidad"
- ✓ Reglamento de Seguridad y Salud en el Trabajo con Electricidad. R.M. N° 111-2013-MEM/DM.
- ✓ Normas vigentes que establezcan el gobierno peruano para adoptar diversas medidas para prevenir la propagación del Coronavirus (COVID-19) en el territorio nacional.
- ✓ Reglamento Nacional de Edificaciones. D.S. N° 011-2006-VIVIENDA.
- ✓ Normas Técnicas Peruanas (NTP).
- ✓ Internacional Electrotechnical Commission (IEC)
- ✓ Institute of Electrical and Electronics Engineers (IEEE)
- ✓ Verband Deutscher Elektrotechniker (VDE)
- ✓ Deutsche Industrie Normen (DIN)
- ✓ National Electrical Manufacturers Association (NEMA)
- ✓ American National Standards Institute (ANSI)
- ✓ American Society of Mechanical Engineers (ASME)
- ✓ American Society for Testing and Materials (ASTM)
- ✓ National Electrical Code (NEC)
- ✓ Normas y reglamentos vigentes emitidas por el OSINERMIN y el COES.

Normas de Líneas, Redes Primarias y Subestaciones

<u>R.D. N° 027-2003-EM/DGE</u>	Norma DGE "Especificaciones técnicas para el suministro de materiales y equipos de subestaciones para Electrificación Rural. (2004-02-12)
<u>R.D. N° 026-2003-EM/DGE</u>	Especificaciones técnicas para el suministro de materiales y equipos de líneas y redes primarias para Electrificación Rural. (2004-02-12)
<u>R.D. N° 024-2003-EM/DGE</u>	Especificaciones técnicas de soportes normalizados para líneas y redes primarias para Electrificación Rural.
<u>R.D. N° 021-2003-EM/DGE</u>	Especificaciones técnicas de montaje electromecánico de subestaciones para Electrificación Rural. (2004-01-31)
<u>R.D. N° 019-2003-EM/DGE</u>	Especificaciones técnicas de obras civiles para subestaciones para Electrificación Rural. (2004-01-31)



Firmado digitalmente por:
DELGADO OLIVERA, Ernesto FAU 20425809882 hard
Fecha: 13/07/2023 15:46:29



Firmado digitalmente por:
RODRIGUEZ CONTRERAS
Ana Patricia FAU
20425809882 hard
Fecha: 13/07/2023 12:02:12



"Decenio de la Igualdad de Oportunidades para Mujeres y Hombres"
"Año de la unidad, la paz y el desarrollo"



R.D. N° 016-2003-EM/DGE

Especificaciones técnicas de montaje de líneas y redes primarias para Electrificación Rural. (2004-01-31)

Normas de Diseño

R.D. N° 108-2023-MINEM/DGE

Bases para el diseño de líneas y redes secundarias con conductores autoportantes para electrificación rural.

R.D. N° 030-2003-EM/DGE

Norma DGE "Especificaciones técnicas para levantamientos topográficos para Electrificación Rural". (2004-03-02)

R.D. N° 029-2003-EM/DGE

Norma DGE "Especificaciones técnicas para los estudios de geología y geotecnia para electroductos para Electrificación Rural". (2004-03-02)

R.D. N° 018-2003-EM/DGE

Norma DGE "Bases para el diseño de líneas y redes primarias para Electrificación Rural.

Normas Ambientales:

- ✓ Decreto Supremo N° 014-2019-EM, Reglamento para la Protección Ambiental en las Actividades Eléctricas
- ✓ Ley N° 28611, Ley General del Ambiente.
- ✓ Ley N° 28245, Ley Marco del Sistema Nacional de Gestión Ambiental.
- ✓ Ley N° 27446, Ley del Sistema Nacional de Evaluación de Impacto Ambiental, y su modificatoria Decreto Legislativo N° 1078.
- ✓ Reglamento de la Ley del Sistema Nacional de Evaluación de Impacto Ambiental. D. S. N° 019-2009-MINAM,

Normas de Certificación de Inexistencia de Restos Arqueológicos:

- ✓ Constitución Política del Perú – 1993.
- ✓ Ley N° 28296, Ley General del Patrimonio Cultural de la Nación.
- ✓ Decreto Supremo N° 011-2006-ED, Reglamento de la Ley N° 28296, Ley General del Patrimonio Cultural de la Nación.
- ✓ Reglamento de Investigaciones Arqueológicas. R.S. N° 044-2000-ED.
- ✓ Decreto Supremo N° 054-2013-PCM.

6. DESCRIPCIÓN DE LA OBRA A SUPERVISAR

Las características de las instalaciones eléctricas a intervenir son las siguientes:

6.1. LÍNEAS PRIMARIAS

Las características del equipamiento de las Líneas Primarias es el siguiente:

- Tensión : 22.9 – 13.2 kV.
- Sistema adoptado : Aéreo radial.
- Disposición : Horizontal.
- Tipo de Distribución : trifásico y Monofásico.
- Material del conductor: Aleación de Aluminio AAAC.



Firmado digitalmente por:
DELGADO OLIVERA Ernesto FAU 20425809882 hard
Fecha: 13/07/2023 15:46:29



Firmado digitalmente por:
RICARDO CONTRERAS
Alejo Prieto FAU
20425809882
Fecha: 13/07/2023
12:52:12



"Decenio de la Igualdad de Oportunidades para Mujeres y Hombres"
"Año de la unidad, la paz y el desarrollo"



- Sección : 70 y 35 mm²
- Postes de Madera : Importadas, Pino Amarillo del Sur, tratada de 12 m. clase 5 y 6 grupo C.
- Tipo de Crucetas : Madera Tratada (Tornillo)
Cruceta de 90 mm x 115 mm x 2.40 m
Cruceta de 102 mm x 115 mm x 4,30 m.
- Aisladores
Alineamiento : Tipo PIN 56-3 de porcelana
Suspensión : Polimérico
- Retenidas : Simple y contrapunta, con cable de acero galvanizado 3/8"φ, incluye amarre, preformados y aislador tipo polimérico.
- Protección : Puesta a tierra tipo espiral y varilla.
Seccionadores (Cut-Out) de porcelana con fusibles de expulsión tipo "K". Además de pararrayos oxido de metal.

6.2. REDES PRIMARIAS

a. Red Primaria

- Tensión : 13.2 kV. MRT.
- Sistema adoptado : Aéreo radial.
- Disposición : Horizontal.
- Tipo de Distribución : Monofásico.
- Material del conductor : Aleación de Aluminio AAAC.
- Sección : 35 mm²
- Poste de CAC : Postes de Concreto Armado Centrifugado de 13/400 para Subestaciones.
- Postes de Madera : (Pino) tratada de 12 m. clase 5 y 6 grupo C.
- Tipo de Crucetas : Madera Tratada (Tornillo)
Cruceta de 90mm x 115 mm x1.50m.
- Aisladores
Alineamiento : Tipo PIN 56-3 de porcelana
Suspensión : Polimérico.
- Retenidas : Simple y contrapunta, con cable de acero galvanizado 3/8"φ, incluye aislador polimérico.
- Protección : Puesta a tierra tipo Varilla.
Seccionadores (Cut-Out) de porcelana con fusibles de expulsión tipo "K".
Pararrayos oxido de metal

b. Sub Estaciones de Distribución

- Puesta a tierra : Puesta a tierra, tipo varilla.
Elementos de protección con fusibles de expulsión tipo "K", capacidad según potencia del transformador.



Firmado digitalmente por:
DELGADO OLIVERA, Ernesto FAU 20425809882 hard
Fecha: 13/07/2023 15:46:29



Firmado digitalmente por:
DELGADO OLIVERA, Ernesto FAU 20425809882 hard
Fecha: 13/07/2023 15:46:29



"Decenio de la Igualdad de Oportunidades para Mujeres y Hombres"
"Año de la unidad, la paz y el desarrollo"



Seccionadores (Cut-Out) y
Pararrayos.

Estructuras

- Tipo : Monoposte.
- Accesorios de Madera : 01 Ménsula de Madera de 1.50m.
- Postes de CAC. : 13m/400. Excepto Corralpampa 12m Clase 5

Transformadores de Distribución

- Tipo : Monofásicos.
- Potencia : 9 de 10KVA,

Tableros de Distribución

- Tableros de Distribución : Metálicos para los sistemas: 440/220V equipados con interruptores termo magnéticos para servicio particular e interruptor tipo fotocélula para el alumbrado público.

6.3. REDES SECUNDARIAS Y CONEXIONES DOMICILIARIAS

a. Redes Secundarias

- Tensión de servicio : Monofásico 220 V
- Frecuencia : 60 Hz.
- Sistema Adoptado : Aéreo, radial.
- Distribución (S.P.) : 1Ø, 2 conductores (Fase y neutro).
- Distribución (A.P.) : 1Ø, 1 conductores (Fase y neutro).
- Conductores : Autoportantes de Aluminio, con el portante desnudo y fases aislados con forro de XLPE.
- Tipo de postes : CAC 8m.
Se ha reutilizado postes de madera 8m.
- Ferretería : Acero Galvanizado y Conectores tipo cuña
- Protección : Puesta a tierra, tipo varilla, Conductor de Cu desnudo, temple blando 25mm², electrodo Copperweld 16mm ø x 2.40 m. longitud y borne de conexión de bronce del tipo Anderson.

b. Instalaciones de Alumbrado Público

- Tensión de servicio : 220 V, 1ø.
- Frecuencia : 60 Hz.
- Pastorales : Parabólico de A°G°, diseñados con tubos de 38 mm ø, avance horizontal



Firmado digitalmente por:
DELGADO OLIVERA Ernesto FAU 20425809882 hard
Fecha: 13/07/2023 15:46:29



Firmado digitalmente por:
DELGADO OLIVERA Ernesto FAU
Fecha: 13/07/2023 15:46:29



"Decenio de la Igualdad de Oportunidades para Mujeres y Hombres"
"Año de la unidad, la paz y el desarrollo"



BICENTENARIO
DEL PERÚ
2021 - 2024

- Lámparas : 500mm, altura 720 mm y 20° inclinación. Incluye abrazaderas para poste CAC.
- Luminaria : Vapor de sodio de Alta Presión, 70 W, 220 V, 60 Hz.
- Conductores : Para lámparas de vapor de sodio alta presión. Con fusible incluido
- Conductores : De Cu Tipo N2XY, para el conecxionado a la red aérea.

N° Loc.	Localidades	Distrito	Provincia	Región	Población
1	Tunas	Huamaca	Huancabamba	Piura	27
2	Ramon Castilla sector	Huamaca	Huancabamba	Piura	15
3	Tolingas	Huamaca	Huancabamba	Piura	57
4	La Playa	Huamaca	Huancabamba	Piura	25
5	Trigopampa	Huamaca	Huancabamba	Piura	40
6	Progreso	Huamaca	Huancabamba	Piura	11
7	Rosas	Huamaca	Huancabamba	Piura	66
8	Corralpampa	Huamaca	Huancabamba	Piura	28
	Total:				272

7. CARACTERÍSTICAS Y CONDICIONES DE LA PRESTACION (CONSULTORIA DE OBRA) A CONTRATAR

7.1. ACTIVIDADES DE LA SUPERVISIÓN

El servicio de supervisión se desarrollará teniendo en cuenta el Sistema de Contratación mixto, teniendo en consideración que el pago por las labores hasta el momento en que se efectúa la recepción de la obra debe ser realizado bajo el sistema de tarifas mientras que la participación del supervisor en el procedimiento de liquidación debe ser pagada empleando el sistema a suma alzada, de conformidad a lo previsto en el Artículo 35 del Reglamento de la Ley de Contrataciones del Estado.

Por lo anterior, EL SUPERVISOR de la obra prestará sus servicios hasta la puesta en servicio de la obra y liquidación del contrato. Las actividades de supervisión se realizarán en las siguientes etapas de la Obra:

- a. Tomar conocimiento del Expediente técnico de obra.
- b. Gestión de Servidumbre de la Línea Primaria.
- c. Ejecución del Replanteo de Obra.
- d. Suministro y transporte de equipos y materiales.
- e. Pruebas de los Materiales y Equipos.
- f. Montaje electromecánico.
- g. Pruebas y puesta en servicio de la obra.
- h. Recepción de obra y,
- i. Liquidación del contrato de obra.

Para la supervisión de la ejecución de estas actividades, EL SUPERVISOR deberá tomar en cuenta en todo momento el contrato de ejecución de obra,



Firmado digitalmente por:
DELGADO OLIVERA Ernesto FAU 20425809882 hard
Fecha: 13/07/2023 15:46:29



Firmado digitalmente por:
ACORDADO CONTRATAS
Date: 13/07/2023
2023/07/13 15:46:29
13.02.12



"Decenio de la Igualdad de Oportunidades para Mujeres y Hombres"
"Año de la unidad, la paz y el desarrollo"



la Ley de Contrataciones del Estado y su Reglamento; debiendo velar por el estricto cumplimiento de sus estipulaciones, en especial los plazos establecidos para las distintas acciones.

EL SUPERVISOR tendrá en cuenta la Directiva N° 001-2019-EF/63.01, DIRECTIVA GENERAL DEL SISTEMA NACIONAL DE PROGRAMACIÓN MULTIANUAL Y GESTIÓN DE INVERSIONES. Asimismo, el supervisor deberá tomar en cuenta la Directiva N° 018-2020-CG/NORM, aprobada por Resolución de Contraloría N° 387-2020-CG del 30.12.2020, referente al tratamiento de "Control previo externo de las Prestaciones Adicionales de Obra" y la Directiva N° 019-2020-CG/GPROD, referente al tratamiento del "Control previo de las Prestaciones Adicionales de Supervisión Obra".

7.2. FUNCIONES DE LA SUPERVISIÓN

La Supervisión de Obra velará por la correcta ejecución de la obra, desarrollando entre otras actividades todo lo relacionado con la revisión, supervisión, inspección, control técnico, económico y administrativo.

Sin limitarse a lo indicado, durante la prestación del servicio de supervisión se deberán realizar las siguientes funciones, las mismas que tienen carácter indicativo más no limitativo:

A. FUNCIONES GENERALES:

- a. Tomar conocimiento de las características técnicas de la obra a ejecutar y los términos de contratación de su ejecución, a fin de efectuar una adecuada supervisión técnico - administrativa de los trabajos que ejecute la contratista de la Obra; debiendo desarrollar un efectivo seguimiento y control de la obra a través del cronograma contractual vigente, especialmente en lo concerniente al Expediente de Replanteo de Obra, participación de las pruebas y aprobación de los suministros de materiales y de todas las actividades que se ejecutará en la obra.
- b. Supervisar diariamente durante la ejecución de la obra, y velar por el cumplimiento de los términos del contrato, de la Ley de Contrataciones del Estado y su Reglamento, de las normas técnicas y administrativas vigentes, de las normas de seguridad para los trabajadores de la Contratista y velar por el cumplimiento de la normatividad, según lo indicado en el numeral 5 del presente documento.
- c. Registrar en el cuaderno de obra digital los hechos relevantes que ocurran durante la ejecución de la obra, las ordenes, las consultas y las respuestas a las consultas, el mismo que será aperturado en la fecha de entrega de terreno y se cierra culminado el acto de recepción de la obra o el acto de constatación física de la obra, según corresponda.
- d. Hacer cumplir lo mencionado en el Reglamento de la Ley General de Electrificación Rural y su Reglamento en relación a: Normas técnicas, Concesión Eléctrica Rural, Medio ambiente y otros.



Firmado digitalmente por:
DELGADO OLIVERA Ernesto FAU 20425809882 hard
Fecha: 13/07/2023 15:46:29



Firmado digitalmente por:
ADRIANA CONTRERAS
RUC: 20425809882
Fecha: 13/07/2023
12:02:12



"Decenio de la Igualdad de Oportunidades para Mujeres y Hombres"
"Año de la unidad, la paz y el desarrollo"



BICENTENARIO
DEL PERU
2021 - 2024

- e. Ejecutar el servicio en estricto cumplimiento a las normas vigentes que establezca el gobierno peruano para adoptar diversas medidas para prevenir la propagación del Coronavirus (COVID-19) en el territorio nacional. Asimismo, hacer cumplir al contratista la ejecución dichas disposiciones.

B. FUNCIONES AL INICIO DE LA OBRA:

- a. Antes de iniciar la ejecución del servicio, EL SUPERVISOR deberá presentar a ADINELSA la Póliza de Seguro Complementario de Trabajo de Riesgo (SCTR) de Pensión y Salud y la Póliza de seguros contra accidentes personales y los exámenes médicos ocupacionales, para la totalidad de su personal. Si el consultor no presenta este requisito, ADINELSA no emitirá la Orden de Proceder.
- b. Revisar el expediente técnico completo y en todo su contenido, verificando la documentación técnica necesaria para la ejecución de la obra, tales como: planos de ejecución de obra, especificaciones técnicas, memoria descriptiva, planilla de metrados, presupuesto de obra, cronograma de ejecución de obra y otros.
- c. Deberá elevar a ADINELSA el informe técnico de revisión del expediente técnico de obra elaborado por el contratista, adjuntando su evaluación, pronunciamiento y verificaciones propias realizadas como supervisión, conforme al procedimiento y plazos establecidos en el artículo 177 del RLCE.
- d. Solicitar al Contratista y dar conformidad y/o aprobación, según corresponda, al Calendario Valorizado de Avance de Obra, que incluye la adquisición de materiales. "Exigir que el calendario sea detallado a nivel de partidas, donde se establezca la ejecución mensual que permitan un análisis del avance de obra, debiendo ser concordante con los presentados en la oferta". EL SUPERVISOR deberá exigir al Contratista de la Obra el CPM del proyecto que describa detalladamente el proceso constructivo de la obra en el cual se identifique la ruta crítica y la lista de hitos claves de la obra.
- e. Revisar y aprobar las solicitudes de adelanto directo y de los adelantos para materiales, según los cronogramas de desembolsos que el Contratista de la Obra presente en forma detallada, debiendo solicitar al inicio de los trabajos un plan calendarizado de utilización de estos materiales y verificar el cumplimiento del plan de utilización del Adelanto para Materiales.
- f. Supervisar la ejecución del Replanteo de Obra, debiendo participar en su elaboración juntamente con la contratista, e informar a ADINELSA sobre las variaciones habidas y recomendar las acciones a tomar. En esta etapa también se deberá exigir al Contratista cautelar la no afectación de áreas arqueológicas, propiedades privadas y reservas naturales, así como el cumplimiento de las distancias mínimas de seguridad. En caso de ocurrir estos eventos, exigir al Contratista realizar las correspondientes regularizaciones antes de la ejecución de la obra.



Firmado digitalmente por:
DELGADO OLIVERA Ernesto FAU 20425809882 hard
Fecha: 13/07/2023 15:46:29



Firmado digitalmente por:
ADINELSA CONTRATISTA
Fecha: 13/07/2023
12:02:12



"Decenio de la Igualdad de Oportunidades para Mujeres y Hombres"
"Año de la unidad, la paz y el desarrollo"



Durante la ejecución de la obra, la contratista deberá ejecutar también el Monitoreo Ambiental, de ser necesario, la correspondiente opinión vinculante del SERNANP, cuyos informes finales, de ser el caso, deberán ser presentados a las entidades correspondientes.

- g. Aprobar el Expediente de Replanteo de Obra. EL SUPERVISOR deberá velar por que la Contratista de la Obra cumpla con los cronogramas establecidos para estas actividades.
- h. Presentar a ADINELSA dentro del plazo de Ley, el correspondiente Informe Justificadorio para la aprobación de las prestaciones adicionales y/o deducciones de dicho Replanteo, emitiendo opinión y de ser el caso recomendando a ADINELSA su aprobación.
- i. Supervisar la elaboración de los diseños de ingeniería, cuidando que se tomen en cuenta la seguridad de los trabajadores de la Contratista durante el montaje de las instalaciones, cuya sobrecarga temporal por peso propio o maniobras pueden hacer variar las condiciones respecto a la operación normal prevista. En esta etapa se deberá verificar las condiciones de sitio de las instalaciones, exigiendo al Contratista cautelar la seguridad contra riesgos de accidentes a sus trabajadores y terceras personas. En caso de ocurrir accidentes, exigir al Contratista observar y cumplir los procedimientos estipulados en las Normas de Seguridad correspondiente.
- j. Verificar la capacidad y experiencia técnico - administrativa del Ingeniero Residente de Obra. Asimismo, verificará que el personal de ejecución de la Contratista sea el presentado juntamente con la oferta y sea compatible con el grado de especialización y dificultad de la obra a ejecutarse.

C. FUNCIONES PERMANENTES:

- a. Efectuar la Supervisión del avance y la calidad técnica de la ejecución de obra, teniendo como referencia ya sea el Expediente Técnico (Estudio Definitivo) y el Expediente de Replanteo aprobado. EL SUPERVISOR deberá exigir al Contratista de la Obra, en cumplimiento del Artículo 203° del Reglamento, tener al día el calendario de avance de obra vigente de ejecución y tener disponible en todo momento copias de los planos del replanteo aprobado de la Obra.
- b. La Supervisión realizará informes de avance semanal, los mismos que serán enviados vía correo electrónico al administrador y/o coordinador de la obra de ADINELSA.
- c. Efectuar la Supervisión de la calidad de los materiales y equipos ofertados por la Contratista de la Obra, así como de su correcta utilización e instalación en la obra, verificando sus características, pruebas y controles requeridos en las Especificaciones Técnicas del proyecto y la oferta del Contratista de la Obra.



Firmado digitalmente por:
DELGADO OLIVERA Ernesto FAU 20425809882 hard
Fecha: 13/07/2023 15:46:29



Firmado digitalmente por:
ALAN FRANCIS FAU
20425809882 hard
Fecha: 13/07/2023 12:32:12



"Decenio de la Igualdad de Oportunidades para Mujeres y Hombres"
"Año de la unidad, la paz y el desarrollo"



El control de calidad de los materiales se realizará en los almacenes del fabricante, en los almacenes de la obra, durante su transporte, almacenamiento y durante su manipuleo y montaje.

- d. Elaborar y mantener un sistema de registro de garantías, cartas fianzas y seguros de equipos y materiales del contrato a supervisar, independientemente del control de vigencia de las garantías, cartas fianzas que efectuará ADINELSA, encargada de la custodia de estos documentos.
- e. Supervisar la ejecución de la obra en todas sus etapas, constatando que se ajusten a las especificaciones técnicas contempladas ya sea el Expediente Técnico (Estudio Definitivo) y el Expediente de Replanteo aprobado.
- f. Controlar y registrar en forma sistemática el avance físico de la ejecución de la obra, verificando el cumplimiento de los cronogramas ofertados y contratados. EL SUPERVISOR deberá comunicar por escrito a ADINELSA cuando cualquier fase de la obra comience a retrasarse respecto del programa de avance establecido inicialmente. En este caso, EL SUPERVISOR deberá a la brevedad posible, recomendar, por escrito las acciones a tomar para hacer expedita la obra. En caso necesario recomendará la reprogramación del retraso para fines propios de ejecución más no para modificaciones contractuales de acuerdo al procedimiento establecido en el Artículo 203° del Reglamento, de modo que se pueda concluir la obra dentro del plazo contractual.
- g. Cuando el residente de obra, no se presente a verificar con el supervisor los metrados ejecutados en el mes, el supervisor con dichos metrados corroborados efectuará el cálculo de la valorización mensual, para efectos de verificar el avance acumulado y la aplicación del Artículo 203 del RLCE.
- h. Durante la ejecución de la obra, EL SUPERVISOR deberá velar por el desarrollo del monitoreo ambiental, programa de manejo de residuos, programa de talleres de información y de medidas preventivas y/o correctivas, así como la elaboración del instrumento ambiental por parte del contratista.
- i. De acuerdo a lo estipulado en el contrato de obra, EL SUPERVISOR deberá exigir al contratista la presentación del reporte fotográfico fechado y georreferenciado, dichos reportes deberán ser verificados previamente y entregados a ADINELSA con la conformidad de EL SUPERVISOR, en caso contrario no se dará pase al pago de la valorización de la supervisión correspondiente al mes del reporte.
- j. EL SUPERVISOR, deberá evaluar e informar mensualmente el cumplimiento de las obligaciones contractuales que son materia de penalidad y/o multa. En caso de incumplimiento deberá determinar el monto a penalizarse y/o multarse y considerarlo en la valorización mensual correspondiente.



Firmado digitalmente por:
DELGADO OLIVERA Ernesto FAU 20425809882 hard
Fecha: 13/07/2023 15:46:29



Firmado digitalmente por:
ALONSO OLIVERA FAU
Fecha: 13/07/2023
12:42:13



"Decenio de la Igualdad de Oportunidades para Mujeres y Hombres"
"Año de la unidad, la paz y el desarrollo"



- k. Mantener una constante comunicación con el Administrador y/o Coordinador de obra nombrado por ADINELSA y con la Jefatura del Departamento de Saneamiento de Infraestructura y participar en las reuniones en las que se le solicite.
- l. La Supervisión revisará la obtención de códigos para las estructuras de la obra, la cual deberá coordinar con el coordinador de ADINELSA; estos códigos serán considerados en los planos del conforme a obra elaborados por el contratista.
- m. La supervisión diseñará carpetas virtuales automatizadas en internet en las cuales se depositarán los documentos, del Expediente Técnico, Expediente de Replanteo, Expediente Conforme a Obra, con la correspondiente Información Gráfica en Internet, así como los Informes Mensuales de la Supervisión, Informes Especiales de la Supervisión, Valorizaciones Mensuales y otra documentación concerniente a la obra, finalmente la supervisión deberá de automatizar sus actividades de control de la obra.
- n. La supervisión, en coordinación con el contratista y Adinelsa, deberá mantener actualizado semanalmente el sistema de seguimiento, control y reportes del Proyecto utilizando las tecnologías de información (TI) y el software correspondiente brindado por Adinelsa, el cual debe contener el CPM del proyecto con todas las actividades que han de ejecutarse, de modo tal que se mantenga la comunicación entre su equipos que trabajan en el sitio del Proyecto y aquellos que tienen que seguir proyectos de forma remota desde sus oficinas o desde otro lugar. Uno de los reportes de este sistema será el control de avance físico estructura por estructura, compatible con el GIS de Adinelsa, el mismo que servirá para verificar y/o reportar las valorizaciones mensuales de obra.
- o. La supervisión deberá Informar mensualmente sobre el cumplimiento de los hitos claves del Proyecto, así como de la obtención de los códigos para las estructuras del Proyecto integral, acorde con los sistemas geo referenciados de LA EMPRESA y que serán considerados en los planos de replanteo del Proyecto y/o en los planos del Expediente conforme a obra.
- p. La supervisión deberá evaluar permanentemente el desarrollo de la administración de riesgos, debiendo registrarlos en el cuaderno de obra cuando menos con periodicidad semanal, precisando sus efectos y los hitos afectados o no cumplidos, según sea el caso, así como también como estos han sido manejados y contrarrestados; los cuales habrán de ser puestos en conocimiento de ADINELSA en la presentación de su informe mensual.

D. FUNCIONES PUNTUALES:

- a. Participar en la ejecución de las pruebas de fabricación de los equipos y suministro de materiales verificando sus especificaciones técnicas, debiendo aprobar y suscribir los protocolos respectivos, así como informar ADINELSA de los resultados.



Firmado digitalmente por:
DELGADO OLIVERA Ernesto FAU 20425809882 hard
Fecha: 13/07/2023 15:46:29



Firmado digitalmente por:
Alan Francisco FAU
Fecha: 13/07/2023
12:02:12



"Decenio de la Igualdad de Oportunidades para Mujeres y Hombres"
"Año de la unidad, la paz y el desarrollo"



El control de calidad de los materiales se realizará en los almacenes del fabricante, durante su transporte, almacenamiento y después de montaje. Las actividades de control de calidad de los postes de madera o concreto, se desarrollarán en la planta de tratamiento o de fabricación, en concordancia con las exigencias de la normatividad vigentes.

- b. Revisar y aprobar los métodos constructivos que presente la Contratista de la Obra a requerimiento de EL SUPERVISOR, incluyendo mano de obra, materiales y equipos a utilizarse. Aprobación de los formatos de los protocolos necesarios para las pruebas y recepción de los equipos e instalaciones.
- c. Supervisar la Gestión de Servidumbre que ejecutará el Contratista, así como revisar y aprobar el expediente de Gestión de Servidumbre.
- d. Revisar, evaluar y aprobar el empleo de los adelantos para materiales según el Calendario de adquisiciones de materiales que el contratista presentó en forma detallada, debiendo solicitar también el plan de utilización del adelanto y cumplir con lo estipulado en el Art. 182 del RLCE.
- e. Evaluar las solicitudes de cambio de personal profesional del contratista de la obra e informar a ADINELSA para la aprobación correspondiente.
- f. De existir trabajos o actividades adicionales, la Supervisión informará y recomendará para la implementación de nuevas partidas (analizando el fundamento técnico y los precios unitarios), mayores o menores metrados y las ampliaciones de plazo de ejecución a que hubiera lugar, que sean necesarios para posibilitar la ejecución de los trabajos. Si esto implica la modificación del presupuesto, deberá contar con la aprobación de ADINELSA.
- g. Durante la ejecución de las obras, la supervisión deberá cumplir con lo estipulado en el artículo 33 de la Directiva N° 001-2019-EF/63.01, Directiva General del Sistema Nacional de Programación Multianual y Gestión de Inversiones, debiendo elaborar y presentar oportunamente los informes de modificaciones en la fase de inversión para su registro.
- h. Revisar los metrados de los avances mensuales de la obra y elaborar las valorizaciones conjuntamente con la Contratista de la Obra, verificando la correcta aplicación de las fórmulas polinómicas y determinación de los reajustes, verificando los máximos montos permitidos en función al calendario programado de avance de obra, la consideración de las amortizaciones de los adelantos otorgados de ser el caso, los reajustes no correspondientes, los descuentos que correspondan, penalidades, multas, etc.
- i. Exigir al contratista la presentación de las valorizaciones en los plazos previstos, debiendo el supervisor revisar y evaluar las solicitudes de pagos preparadas por la Contratista, incluyendo cantidades de trabajo



Firmado digitalmente por:
DELGADO OLIVERA Ernesto FAU 20425809882 hard
Fecha: 13/07/2023 15:46:29



Firmado digitalmente por:
ADINELSA CONTRATISTA
Año: 2023/07/13
Hora: 15:46:29
12-02-12



"Decenio de la Igualdad de Oportunidades para Mujeres y Hombres"
"Año de la unidad, la paz y el desarrollo"



realizado, los precios y el cumplimiento de las especificaciones, debiéndose, de ser el caso, aprobar las valorizaciones presentadas por la contratista.

EL SUPERVISOR entregará a ADINELSA las valorizaciones mensuales alcanzadas por la Contratista, acompañado de su informe con las recomendaciones u observaciones para la aprobación o desaprobación de dichos pagos.

La presentación de la valorización, conforme a los plazos que se indican en el artículo 194° del Reglamento, se efectuará con un Informe Especial que señale como mínimo:

- El estado de cumplimiento de la programación vigente
- El estado de avance físico y avance económico (pagos autorizados)
- Una evaluación y vigencia de las garantías y seguros de obra.
- Seguros de personal de la contratista.
- Gestión de riesgos, efectos, hitos afectados o no cumplidos, controles, etc.

El índice de contenidos será acordado con ADINELSA, los informes deberán, en forma breve y concisa, describir el avance de la obra y relacionarlo con los planes programados, los problemas observados y acciones para la superación de los mismos.

- Cumplir con el procedimiento estipulado por el Artículo 205 del RLCE para la formulación y aprobación de prestaciones adicionales de obra.
- Al concluir el replanteo de obra y luego de su conformidad, el contratista para la ejecución de los mayores metrados, deberá presentar al supervisor el informe que justifique su ejecución, con la correspondiente anotación en el cuaderno de obra digital; El supervisor en un plazo máximo de 5 días de efectuada la anotación, deberá presentar un Informe Especial que sustente su posición respecto a la necesidad de ejecutarlos.
- Revisar y evaluar las solicitudes de ampliación de plazo y/o reprogramación de la obra, presentada por la Contratista de la Obra pronunciándose respecto al sustento técnico-administrativo y el cumplimiento de los plazos y causales establecidos en la Ley y su Reglamento, presentar el informe respectivo para la aprobación de ADINELSA.
- Controlar que los planes de seguridad presentados por la Contratista de la Obra, se ajusten a los requerimientos del Reglamento de Seguridad e Higiene Ocupacional y verificar en todo momento su eficacia, dictando órdenes de suspensión de las operaciones o trabajos que entrañen peligro para las personas y/o instalaciones autorizando su prosecución cuando la Contratista de la Obra haya adoptado todas las medidas de seguridad aconsejables, incluyendo las que se refieren a materiales explosivos y/o tóxicos. Adicionalmente EL SUPERVISOR deberá evaluar los accidentes de trabajo y hechos



Firmado digitalmente por:
DELGADO OLIVERA Ernesto FAU 20425809882 hard
Fecha: 13/07/2023 15:46:29



Firmado digitalmente por:
MIGUEL ANGEL CONTRERAS
JUAN PABLO FAU
Fecha: 13/07/2023
15:42:12



"Decenio de la Igualdad de Oportunidades para Mujeres y Hombres"
"Año de la unidad, la paz y el desarrollo"



que ocasionen perjuicios y daños al personal, a las instalaciones o a terceros; informando a ADINELSA.

- n. La supervisión, verificará que todo el personal en Obra de La Contratista cuente con Pólizas de Seguro Complementario de Trabajo de Riesgo (SCTR) de Pensión y Salud y la Póliza de seguros contra accidentes personales y corroborará la veracidad de estas.
- o. Verificar la ejecución de la obra en cumplimiento de la normatividad vigente y del OSINERGMIN. Asimismo, la Supervisión deberá actuar en representación de ADINELSA, coordinando de ser necesario con los Municipios, empresa concesionaria de distribución eléctrica u otras instituciones relacionadas con el desarrollo del servicio, para obtener licencias, permisos, aprobación de plan de cortes u otros documentos necesarios que permitan ejecutar y entregar la obra debidamente saneada. Esto coadyuvará a la mejor gestión de la Contratista.
- p. Coadyuvar y asegurar que la Contratista presente el Programa de Cortes a la Empresa concesionaria y a ADINELSA previa aprobación de la Supervisión, asimismo, efectuar todas las coordinaciones y comunicaciones que sean necesarias a la Empresa Distribuidora y Adinelsa para que se apruebe oportunamente el Programa de Cortes, en concordancia con el cronograma vigente y cumpliendo las exigencias de las empresas, las normas técnicas y de seguridad correspondientes.
- q. La Contratista y/o la Supervisión efectuarán todas las coordinaciones y comunicaciones que sean necesarias para la ejecución de la obra, incluso el trámite, la programación y la realización de los cortes de energía eléctrica requeridos, cumpliendo las exigencias de las normas técnicas y de seguridad correspondientes.
- r. En coordinación con la Contratista, empresa distribuidora y ADINELSA se deberá gestionar ante OSINERMIN la exoneración del pago de compensaciones.
- s. Velar por la presentación oportuna de los expedientes de presupuestos adicionales y deductivos, cumpliendo con lo establecido en el Artículo 205 y 206 del Reglamento.
- t. Verificar que el contratista realice el despeje de árboles de la franja de servidumbre, de acuerdo al procedimiento establecido en la normativa vigente.

E. INSPECCIÓN FINAL, PRUEBAS Y RECEPCIÓN:

- a. Participar en la inspección final, pruebas, recepción de obra y verificación del funcionamiento de los equipos y materiales previos a la puesta en servicio, habiendo constatado que se han realizado todas las pruebas en blanco y operativas conforme a lo señalado en las Especificaciones Técnicas.



Firmado digitalmente por:
DELGADO OLIVERA, Ernesto FAU 20425809882 hard
Fecha: 13/07/2023 15:46:29



Firmado digitalmente por:
DELGADO OLIVERA, Ernesto FAU 20425809882 hard
Fecha: 13/07/2023 15:46:29



"Decenio de la Igualdad de Oportunidades para Mujeres y Hombres"
"Año de la unidad, la paz y el desarrollo"



Cuando el residente de obra, del contratista, indique la culminación de la Obra conforme a lo estipulado en el artículo 208 del Reglamento, EL SUPERVISOR debe comunicar este hecho a ADINELSA, dentro del plazo de cinco (05) días calendario, corroborando el fiel cumplimiento de lo establecido en los planos, especificaciones técnicas y calidad, de encontrarlo conforme anota en el cuaderno de obra digital y emite el certificado de conformidad técnica, que detalla las metas del proyecto y precisa que la obra cumple lo establecido en el expediente técnico de obra y las modificaciones aprobadas por la Entidad, remitiéndolo a ADINELSA en dicho plazo, su incumplimiento conllevará a la penalidad correspondiente.

- b. Certificar si la obra ejecutada por la Contratista de la Obra ha sido realizada conforme a los términos del contrato, para la aceptación del trabajo concluido por parte de ADINELSA, y la posterior puesta en servicio y recepción de la obra. EL SUPERVISOR en forma conjunta con el Comité de Recepción, deberá elaborar y suscribir la correspondiente Acta de Recepción de la Obra.
- c. Revisar y pronunciarse con cálculos detallados sobre la liquidación final del contrato de obra presentada por el contratista de obra, ya sea observando o de considerarlo pertinente elaborando otra, dentro de los plazos y procedimientos establecidos en el Art. 209 del RLCE. En caso el contratista no presente la liquidación en el plazo establecido, EL SUPERVISOR elaborará la liquidación del contrato de ejecución de obra.

Los costos para revisar o rehacer o elaborar la liquidación del contrato de obra, están incluidos en la partida global de recepción y liquidación.

- d. EL SUPERVISOR mediante un informe especial deberá sustentar la conformidad del Expediente de Liquidación Final del Contrato de Obra, para su aprobación vía Resolución.
- e. El contrato de supervisión culmina en caso la liquidación del contrato de ejecución de obra sea sometida a arbitraje; Iniciándose el plazo para la presentación del Informe Final de Supervisión.

7.3. DESARROLLO DE LA SUPERVISIÓN

La Supervisión verificará el cumplimiento del contrato de ejecución de obra y coordinará con ADINELSA los resultados, informando mensualmente del cumplimiento de los mismos.

La Supervisión presentará un "Informe Mensual de Supervisión" a ADINELSA sobre las actividades efectuadas en la ejecución de la obra, y las medidas correctivas pertinentes.

Este Informe Mensual tendrá un índice acordado con el coordinador de ADINELSA. El informe mensual deberá contener los Formatos de Control de Obra, cuyo modelo será proporcionado por ADINELSA y será reportado tanto en físico como en digital el cual deberá constar como mínimo de:



Firmado digitalmente por:
DELGADO OLIVERA Ernesto FAU 20425809882 hard
Fecha: 13/07/2023 15:46:29



Firmado digitalmente por:
ACORDADO CONTRATISTA
Ana Patricia FAU
FOLIO 1017/2023
12/07/23



"Decenio de la Igualdad de Oportunidades para Mujeres y Hombres"
"Año de la unidad, la paz y el desarrollo"



BICENTENARIO
DEL PERÚ
2021 - 2024

- El estado de situación del cronograma de los suministros de equipos y materiales.
- El cronograma de avance físico, programado vs. ejecutado de las obras.
- El avance del monitoreo ambiental, programa de manejo de residuos, programa de talleres de información y de medidas preventivas y/o correctivas, así como la elaboración del instrumento ambiental por parte del contratista.
- Gestión de riesgos, efectos, hitos afectados o no cumplidos, controles, etc.
- Reporte fotográfico fechado y georreferenciado (20 vistas como mínimo).
- Presentación del parte mensual del personal clave y del uso de las camionetas y demás equipamiento estratégico del supervisor.

Deberá presentar informes especiales en los siguientes casos:

- De la revisión efectuada al Expediente Técnico.
- Expediente de Replanteo de Obra.
- Informes de modificaciones en la fase de ejecución.
- Informe de aprobación del expediente de gestión de servidumbre.
- Informe aprobando el expediente conforme a obra.
- Informe de conformidad de la liquidación del contrato de obra con los cálculos detallados.
- El inventario físico conforme a obra.
- Otros a solicitud expresa de la entidad, relacionados con la supervisión de la obra.

Cuando el supervisor no presente los precitados informes, ADINELSA podrá aplicar otras penalidades conforme al artículo 163 del Reglamento de la Ley de Contrataciones del estado.

La presentación de la valorización de obra, conforme a los plazos que se indican en el Artículo 194 del Reglamento, se efectuará con un informe especial que señale como mínimo:

- El estado de cumplimiento de la programación vigente.
- El estado de avance físico y avance económico (pagos autorizados).
- Una evaluación y vigencia de las garantías y seguros de obra.
- Seguros de personal del contratista.
- Gestión de riesgos, efectos, hitos afectados o no cumplidos, controles, etc.

El índice de contenidos será acordado con ADINELSA, los informes deberán, en forma breve y concisa, describir el avance de la obra y relacionarlo con los planes programados, los problemas observados y acciones para la superación de los mismos.

Durante la ejecución del servicio, la supervisión efectuará constantemente una evaluación integral de la obra debiendo elaborar un informe de observaciones el cual presentará mensualmente al Contratista de la Obra para su absolución, debiendo incluirlo en su informe mensual como anexo.

EL SUPERVISOR exigirá al Contratista de la Obra la presentación del Expediente Técnico Conforme a Obra, debiendo revisarlo y aprobarlo antes



Firmado digitalmente por:
DELGADO OLIVERA Ernesto FAU 20425809882 hard
Fecha: 13/07/2023 15:46:29



Firmado digitalmente por:
ACORDADO CONTRATISTA
Rm. Francisco Pizarro
C/Organismo de
Fecha: 13/07/2023
12:30:12



"Decenio de la Igualdad de Oportunidades para Mujeres y Hombres"
"Año de la unidad, la paz y el desarrollo"



de su presentación a ADINELSA. Igualmente efectuará el seguimiento y la revisión y/o corrección de la Liquidación del Contrato que presente el Contratista de la Obra.

7.4. RESPONSABILIDAD DE LA SUPERVISION

La supervisión es la responsable de velar directa y permanentemente por la correcta ejecución técnica, económica y administrativa de la obra y del cumplimiento del contrato, durante todo el plazo de la obra. Asumiendo las responsabilidades administrativas y de corresponder civiles o penales cuando, no responda oportunamente las consultas efectuadas por la contratista, o cuando las decisiones que adopte en la ejecución de la obra, entorpezcan su normal ejecución, causando con tal acción y/o inacción daño al Estado.

7.5. LUGAR DE EJECUCIÓN DE LA OBRA

Departamento: Piura.
Provincia: Huancabamba.
Distrito: Huarmaca.
Localidad: Tunas, Ramón Castilla, Tolingas, La Playa, Trigopampa, El Progreso, Rosas y Corralpampa.

Entre las coordenadas UTM 17L:

Coordenadas UTM		
	Este	Norte
1	663770	9383712
2	661100	9392100

Fig. N° 01: Ubicación de las zonas del proyecto



Zona de Influencia
De la intervención



Firmado digitalmente por:
DELGADO OLIVERA Ernesto FAU 20425809882 hard
Fecha: 13/07/2023 15:46:29

Av. Prolongación Pedro Miotta N° 421, SJM

{+51 1} 2172000

www.adinelsa.com.pe



Firmado digitalmente por:
ADRIANA DELGADO OLIVERA
Fecha: 13/07/2023 15:46:29

Nuestras certificaciones:



Localidades Involucradas del Proyecto

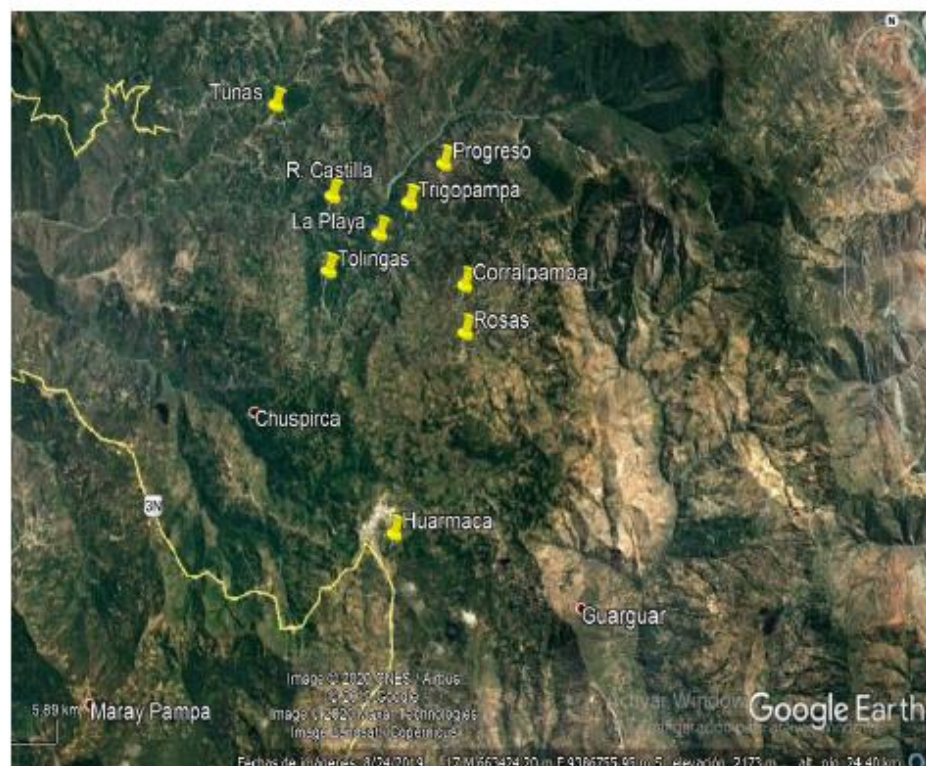

7.6. COORDINACION DE LA SUPERVISION Y APROBACION DE LOS INFORMES

A. COORDINACION:

La coordinación sobre la supervisión de la obra, estará en primer lugar a cargo del Coordinador/Administrador de la Obra que precise la Gerencia Técnica de ADINELSA y en segundo lugar a cargo del Jefe del Departamento de Saneamiento de Infraestructura.

De ser necesario, EL SUPERVISOR asistirá a las reuniones de trabajo que ADINELSA convoque, ya sea en las oficinas de ADINELSA o en la zona de obra.

B. PRESENTACION Y APROBACION DE LOS INFORMES MENSUALES DE LA SUPERVISION:

La Supervisión presentará el "Informe Mensual de Supervisión" a ADINELSA donde se registre las actividades realizadas y muestre la evaluación integral sobre los aspectos técnicos y contractuales de la obra, las actividades efectuadas y las medidas correctivas pertinentes en



Firmado digitalmente por:
DELGADO OLIVERA Ernesto FAU 20425808882 hard
Fecha: 13/07/2023 15:46:29



Firmado digitalmente por:
ALAN PANTOJA KAU
Fecha: 13/07/2023
12:02:11



"Decenio de la Igualdad de Oportunidades para Mujeres y Hombres"
"Año de la unidad, la paz y el desarrollo"



BICENTENARIO
DEL PERÚ
2021 - 2024

la ejecución de la obra. El Informe Mensual deberá contener como mínimo lo siguiente:

- ✓ Registro de las actividades realizadas, memoria explicativa y asuntos más saltantes, factores de frenaje en el avance de la obra en caso que los hubiere, proponiendo soluciones para su corrección.
- ✓ El cronograma de avance físico, programado vs. ejecutado de la obra.
- ✓ Resumen de pagos parciales y acumulados efectuados por concepto de valorizaciones de la Contratista, adelantos, control de cartas fianzas, cuadros y gráficos que muestren el programa real en comparación con el programado y otros que considere pertinente informar.
- ✓ El estado de situación del cronograma de los suministros de equipos y materiales.
- ✓ Estado situacional del plan de monitoreo ambiental, programa de manejo de residuos, programa de talleres de información y de medidas preventivas y/o correctivas, así como la elaboración del instrumento ambiental, ejecutado por parte de la Contratista.
- ✓ Reporte fotográfico cronológico. Fotografías fechadas y georreferenciadas que mostrarán el estado de avance de la Obra.
- ✓ Proyectar los avances para el siguiente mes, tanto físico como valorizado.
- ✓ Reporte del Cuaderno de Obra digital actualizado.
- ✓ Gestión de riesgos, efectos, hitos afectados o no cumplidos, controles, etc.
- ✓ Relación de todos los ensayos realizados a los suministros de materiales en la obra, adjuntando los protocolos de pruebas, actas de inspección y documentación que certifique que los mismos cumplen con las especificaciones técnicas requeridas, debidamente suscritos por El Supervisor y Residente de la Obra.
- ✓ Adjuntar las pólizas vigentes del personal de la Contratista y de la Supervisión según lo requerido.
- ✓ Copias de las comunicaciones más importantes intercambiadas con la Contratista o con terceros.
- ✓ Otros, a solicitud expresa de la entidad, relacionados con la supervisión de la obra.

El índice de contenidos será acordado con ADINELSA.

La presentación del Informe Mensual de Supervisión debe ser como máximo a los cinco (05) días calendario después de presentada la valorización mensual de obra. En caso que el Coordinador de ADINELSA observara el Informe mensual, EL SUPERVISOR dentro de un plazo máximo de cinco (05) días calendario, deberá presentar el informe mensual con las observaciones subsanadas. Aprobado el informe mensual, la supervisión presentará una copia adicional del referido informe, así como en archivo magnético (USB) con el informe escaneado y en archivo fuente.

C. PRESENTACION Y APROBACION DEL INFORME FINAL DE SUPERVISION:



Firmado digitalmente por:
DELGADO OLIVERA, Ernesto FAU 20425809882 hard
Fecha: 13/07/2023 15:46:29



Firmado digitalmente por:
ACOSTA, JUAN CARLOS
Firma: Juan Carlos Acosta
Fecha: 13/07/2023
12:02:12



"Decenio de la Igualdad de Oportunidades para Mujeres y Hombres"
"Año de la unidad, la paz y el desarrollo"



EL SUPERVISOR presentará un "Informe Final de Supervisión", luego de la aprobación de la Liquidación del Contrato de ejecución de obras, que incluya un resumen de las actividades realizadas, precisando las variaciones y/o modificaciones que se dieron en las obras respecto al proyecto original, los presupuestos que se dieron en las obras respecto al proyecto original, los presupuestos adicionales y deductivos aprobados, las ampliaciones de plazo atendidas y los resultados de las inspecciones y pruebas, además contendrá los costos finales de la obra y de la supervisión.

La presentación debe ser como máximo a los cinco (05) días calendario después de comunicada la aprobación de la liquidación del contrato de ejecución de obra. En caso de que el Coordinador de ADINELSA observara el Informe final, EL SUPERVISOR dentro de un plazo máximo de cinco (05) días calendario, deberá presentar el Informe Final con las observaciones subsanadas. Aprobado el informe final la supervisión presentará una copia adicional del referido informe, así como en archivo magnético (USB) con el informe escaneado, firmado y foliado.

El incumplimiento en la entrega del Informe Final o en la demora en la subsanación de las observaciones dará lugar a la aplicación de una penalidad conforme a lo descrito en el presente documento o en el contrato de supervisión.

Aprobado el Informe Final de Supervisión y cumplido por parte de EL SUPERVISOR con todas sus obligaciones, en un plazo que no excederá los quince (15) días calendarios, deberá presentar a ADINELSA la liquidación del contrato de consultoría de obra, conforme al procedimiento establecido en el artículo 170 del Reglamento de la Ley de Contrataciones del Estado.

Se debe precisar que: (i) el contrato de supervisión culmina en caso la liquidación de obra sea sometida a arbitraje; (ii) el pago por las labores hasta el momento en que se efectúa la recepción de la obra, debe ser realizado bajo el sistema de tarifas mientras que la participación del supervisor en el procedimiento de liquidación debe ser pagada empleando el sistema a suma alzada.

7.7. PLAZO DE EJECUCION

El plazo establecido para la supervisión de la obra es de Ciento Veinte (120) días calendario.

El inicio de la supervisión estará vinculado al inicio de la obra a supervisar y comienza a regir desde el día siguiente de que se cumplan las condiciones establecidas en el artículo 176° del Reglamento de la Ley de Contrataciones del Estado.

7.8. VALOR REFERENCIAL

El valor referencial, incluye los impuestos de ley, pólizas de seguros, transportes, viáticos y cualquier otro gasto necesario para el cumplimiento total del Servicio.



Firmado digitalmente por:
DELGADO OLIVERA Ernesto FAU 20425809882 hard
Fecha: 13/07/2023 15:46:29



Firmado digitalmente por:
ACOSTA OLIVERA Cristian FAU
Fecha: 13/07/2023 12:32:12



"Decenio de la Igualdad de Oportunidades para Mujeres y Hombres"
"Año de la unidad, la paz y el desarrollo"



El POSTOR, deberá presentar en la oferta la estructura detallada de los costos, de acuerdo al Anexo N° 01.

7.9. FORMA DE PAGO

ADINELSA se obliga a pagar la contraprestación a EL SUPERVISOR en SOLES, en pagos parciales según valorización mensual por sistema de TARIFAS, luego de la recepción formal y completa de la documentación correspondiente, según lo establecido en el artículo 171 del Reglamento de la Ley de Contrataciones del Estado.

Las valorizaciones mensuales serán de acuerdo a la utilización de recursos efectivamente realizados, y serán tramitados por el SUPERVISOR luego de aprobados los informes mensuales de supervisión.

La documentación que deberá presentar el proveedor de servicio para el pago es la siguiente:

- Comprobante de pago del proveedor del servicio (RR.HH., Factura).
- Copia de la Orden de Servicio o Contrato.
- Copia de seguro de trabajo de riesgo (Salud y Pensión) y seguros contra accidentes personales, para la totalidad de su personal.
- Informe mensual de supervisión, adjuntado el cargo e informe de aprobación de la valorización mensual del contratista, según corresponda.
- El o los Representantes Legales, deben adjuntar la Declaración Jurada que no se encuentran en el Registro de Deudores de Reparaciones Civiles (REDERECI).

7.10. SEGUROS

EL SUPERVISOR deberá presentar a ADINELSA la Póliza de Seguro Complementario de Trabajo de Riesgo (SCTR) de Pensión y Salud y la Póliza de seguros contra accidentes personales, para la totalidad de su personal. Si el consultor no presenta este requisito, ADINELSA no emitirá la Orden de Proceder.

8. REQUISITOS Y RECURSOS DEL PROVEEDOR

8.1. REQUISITOS DEL PROVEEDOR

El postor deberá ser una persona natural o jurídica, inscrito en el Registro Nacional de Proveedores en el capítulo de Consultoría en Obras Electromecánicas, Energéticas, Telecomunicaciones y Afines, en las categorías "B" o superior para CONSULTORES DE OBRA.

8.2. RECURSOS A SER PROVISTOS POR EL PROVEEDOR

8.2.1. EQUIPAMIENTO PARA EJECUTAR LA PRESTACION

Para que EL SUPERVISOR cumpla debidamente con el encargo, deberá disponer en obra como mínimo los siguientes equipos,



Firmado digitalmente por:
DELGADO OLIVERA Ernesto FAU 20425809882 hard
Fecha: 13/07/2023 15:46:29



Firmado digitalmente por:
RODRIGUEZ CONTRERAS
Rico Rocio FAU
20425809882 hard
Fecha: 13/07/2023 12:02:12



"Decenio de la Igualdad de Oportunidades para Mujeres y Hombres"
"Año de la unidad, la paz y el desarrollo"



pudiendo de acuerdo a los requerimientos que formule ADINELSA, incrementar los equipos o útiles necesarios:

a) EQUIPAMIENTO ESTRATEGICO

Ítem	Descripción	Unidad	Cantidad
01	Computadora portátil, mínimo con procesador con tecnología Intel 5 o superior.	Und	01
02	Impresora escáner formato A3 (impresión negra y a color).	Und	01
03	Camioneta 4x4, (incluye implementos de seguridad).	Und	01
04	Equipo de telefonía celular con cámara.	und	01
05	Equipo GPS.	Und	01

De conformidad con el numeral 49.3 del artículo 49 y el literal e) del numeral 139.1 del artículo 139 del Reglamento este requisito de calificación se acredita para la suscripción del contrato.

b) EQUIPAMIENTO COMPLEMENTARIO

Ítem	Descripción	Unidad	Cantidad
01	Telurómetro	und	01
02	Binocular no menor de 10x42	und	01
03	Multímetro	und	01
04	Revelador de Tensión con Pértiga	und	01
05	Megohmetro	und	01

Al inicio de la utilización de los equipos en obra, el SUPERVISOR deberá acreditar el equipamiento complementario con los certificados de calibración vigentes, manuales, protocolos y otros.

Así mismo, el contratista deberá contar con software como Ofimática para cada una de las computadoras, software para la elaboración de planos para sistemas eléctricos y/o obras civiles, compatible con AutoCAD 2013 o similar, software para control de proyectos en los cuales se puede elaborar y leer CPM compatible Microsoft Project versión 2010 o similar.

8.2.2. PLANTEL PROFESIONAL

A.1 FORMACION ACADEMICA DEL PLANTEL PROFESIONAL CLAVE

Ítem	Cargo	Cant.	Profesión.
1	Supervisor de Obra	1	Ingeniero Electricista y/o Mecánico Electricista titulado



Firmado digitalmente por:
DELGADO OLIVERA Ernesto FAU 20425809882 hard
Fecha: 13/07/2023 15:46:29



Firmado digitalmente por:
DELGADO OLIVERA Ernesto FAU 20425809882 hard
Fecha: 13/07/2023 15:46:29



"Decenio de la Igualdad de Oportunidades para Mujeres y Hombres"
"Año de la unidad, la paz y el desarrollo"



Acreditación:

De conformidad con el numeral 49.3 del artículo 49 y el literal e) del numeral 139.1 del artículo 139 del Reglamento de la Ley de Contrataciones del Estado, este requisito de calificación se acredita para la suscripción del contrato.

A.2 EXPERIENCIA DEL PLANTEL PROFESIONAL CLAVE

Supervisor de Obra:

Contar con una experiencia mínima de tres (03) años de ejercicio profesional contabilizados desde la obtención de la colegiatura, como residente, supervisor, inspector o jefe de supervisión de obras iguales o similares al objeto de la contratación.

Se define como obras similares a: obras de electrificación rural; mejoramiento y/o remodelación y/o rehabilitación y/o ampliación de sistemas eléctricos de distribución en líneas y/o redes primarias; obras eléctricas que involucren líneas primarias y/o redes primarias en media tensión; pequeños sistemas eléctricos, sistemas eléctricos rurales.

Acreditación:

De conformidad con el numeral 49.3 del artículo 49 y el literal e) del numeral 139.1 del artículo 139 del Reglamento de la Ley de Contrataciones del Estado, este requisito de calificación se acredita para la suscripción del contrato.

Para el cabal cumplimiento del servicio, EL SUPERVISOR podrá contar con especialistas que considere necesarios en las tareas específicas como son la revisión de: monitoreo ambiental, monitoreo arqueológico, geología y geotécnica, coordinación de la protección y aspectos legales.

9. OTRAS CONSIDERACIONES PARA LA EJECUCIÓN DE LA PRESTACIÓN

9.1. Otras obligaciones

9.1.1. Otras obligaciones del contratista

Al iniciar el servicio, la Supervisión deberá presentar a ADINELSA las pólizas SCTR de seguro complementario de trabajo de riesgo (salud y pensiones) y la Póliza de seguros contra accidentes personales, para la totalidad de su personal, las mismas que deberán ser presentadas de manera mensual a su renovación. Asimismo, deberá presentar al inicio del servicio los exámenes médicos ocupacionales del plantel profesional.

Es responsabilidad del supervisor controlar el cumplimiento de los programas de avance de obra y exigir al contratista que adopte las medidas necesarias para lograr su cumplimiento; asimismo, controlará los trabajos efectuados por la contratista velando directa y



Firmado digitalmente por:
DELGADO OLIVERA Ernesto FAU 20425809882 hard
Fecha: 13/07/2023 15:46:29



Firmado digitalmente por:
Delgado Olivera Ernesto FAU 20425809882 hard
Fecha: 13/07/2023 15:46:29



"Decenio de la Igualdad de Oportunidades para Mujeres y Hombres"
"Año de la unidad, la paz y el desarrollo"



BICENTENARIO
DEL PERÚ
2021 - 2024

permanentemente por la correcta ejecución de la obra, de acuerdo al artículo 187° del Reglamento.

La supervisión deberá a la brevedad posible, recomendar, por escrito las acciones a tomar para hacer expedita la obra. En caso necesario recomendará la reprogramación del retraso para fines propios de ejecución más no para modificaciones contractuales de acuerdo al procedimiento establecido en el Artículo 203° del Reglamento, de modo que se pueda concluir la obra dentro del plazo contractual.

Asimismo, deberá verificar que todo el personal de la contratista deberá estar coberturado con pólizas, según lo requerido, durante la ejecución de la obra.

Emitir pronunciamiento oportuno y dentro de los plazos establecidos sobre los aspectos que solicite la contratista de la obra (Adicionales, ampliaciones de plazo, etc.) procediendo de acuerdo a Ley.

El supervisor dentro de los alcances del rol contractual, será legalmente responsable de los actos provenientes de la ejecución de la obra, en concordancia con la Ley de Contrataciones del Estado.

9.1.2. Otras obligaciones de la Entidad

ADINELSA facilitará el Expediente Técnico "Remodelación de línea primaria, red primaria y red secundaria; en el(la) PSE Huarmaca, distrito de Huarmaca, provincia Huancabamba, departamento Piura" en versión digital a solicitud de la Supervisión.

Designar un Administrador/Coordinador de Contrato.

Abonará el pago comprometido, previa presentación y aprobación de los informes de Supervisión por parte del Administrador, adjuntando la aprobación de las valorizaciones de obra presentado por la contratista, dentro del plazo establecido.

Facilitar el acceso a las instalaciones involucradas en obra y emitirá las cartas de presentación para las coordinaciones respectivas con la Empresa Concesionaria y autoridades involucradas, que permitan concretar la ejecución de la obra.

Habilitar el cuaderno de obra digital, así como la creación del usuario para el supervisor de obra, en cumplimiento a lo dispuesto en la Directiva N° 009-2020-OSCE-CD.

Otras obligaciones y responsabilidades que se deriven del contrato.

9.2. Adelantos

No aplica.

9.3. Subcontratación



Firmado digitalmente por:
DELGADO OLIVERA, Ernesto FAU 20425809882 hard
Fecha: 13/07/2023 15:46:29



Firmado digitalmente por:
RICARDO CONTRERAS
Firma: 13/07/2023
12:02:12



"Decenio de la Igualdad de Oportunidades para Mujeres y Hombres"
"Año de la unidad, la paz y el desarrollo"



5	Por incumplimiento de utilización del equipamiento ofertado.	5% de la UIT por cada caso	Según informe del Administrador/Coordinador de Contrato
6	Se detecte metrados aprobados en las valorizaciones del contratista a cargo de la ejecución de la obra y que no estén ejecutados.	25% de la UIT por cada caso	Según informe del Administrador/Coordinador de Contrato
7	Cuando el personal acreditado permanece menos de sesenta (60) días desde el inicio de su participación en la ejecución del contrato o del íntegro del plazo de ejecución, si este es menor a los sesenta (60) días, de conformidad con las disposiciones establecidas en el numeral 190.2 del artículo 190 del Reglamento	50% de la UIT por cada día de ausencia del personal en el plazo previsto	Según informe del Administrador/Coordinador de Contrato
8	En caso el contratista incumpla con su obligación de ejecutar la prestación con el personal acreditado o debidamente sustituido	50% de la UIT por cada día de ausencia del personal.	Según informe del Administrador/Coordinador de Contrato
9	Si como consecuencia de verificar el funcionamiento u operatividad de la infraestructura culminada y las instalaciones y equipos en caso corresponda, el comité de recepción advierte que la obra no se encuentra culminada.	1% del monto del contrato de supervisión	Según informe del comité de recepción
10	CONFIDENCIALIDAD DE LA INFORMACIÓN Por no mantener la seguridad y confidencialidad de la información y de los programas, sistemas y datos de ADINELSA	100% de la UIT vigente. Su aplicación es por ocurrencia.	Según informe del Administrador/Coordinador de Contrato

PENALIDADES RELACIONADAS A SALUD Y SEGURIDAD EN EL TRABAJO				
ITEM	SUPUESTOS DE APLICACIÓN DE PENALIDAD	FORMA DE CALCULO	GRAVEDAD	PROCEDIMIENTO
01	Incumplimiento al Reglamento de Seguridad y Salud en el Trabajo con Electricidad (R.M. N° 111-2013-MEM/DM) o Normas, Procedimientos y Directivas de Seguridad vigentes	20% de la UIT por cada caso	Grave	Según informe del Administrador/Coordinador de Contrato
02	Incumplir sus procedimientos o estándares y los de ADINELSA	10% de la UIT por cada caso	Leve	Según Informe de la Subgerencia de Planeamiento y Control de Gestión y el informe del Administrador/Coordinador de Contrato
03	No entregar EPP a los trabajadores	20% de la UIT por cada caso	Grave	Según Informe de la Subgerencia de Planeamiento y Control de Gestión y el informe del Administrador/Coordinador de Contrato
04	Incumplimientos en tiempo de las entregas de informes de investigación de accidentes, según lo requerido.	50% de la UIT por día de retraso	Grave	Según Informe de la Subgerencia de Planeamiento y Control



Firmado digitalmente por:
DELGADO OLIVERA Ernesto FAU 20425809882 hard
Fecha: 13/07/2023 15:46:29



Firmado digitalmente por:
DELGADO OLIVERA Ernesto FAU 20425809882 hard
Fecha: 13/07/2023 15:46:29



"Decenio de la Igualdad de Oportunidades para Mujeres y Hombres"
"Año de la unidad, la paz y el desarrollo"



				de Gestión y el informe del Administrador/Coordinador de Contrato
05	No reportar accidentes/incidentes de trabajo a ADINELSA	50% de la UIT por cada accidente o incidente no reportado	Muy grave	Según Informe de la Subgerencia de Planeamiento y Control de Gestión y el informe del Administrador/Coordinador de Contrato
06	Presencia de vehículos o equipamiento estratégico no autorizados en campo o con documentos o autorizaciones vencidos o incompletos.	10% de la UIT por cada caso	Leve	Según Informe de la Subgerencia de Planeamiento y Control de Gestión y el informe del Administrador/Coordinador de Contrato

Para el cálculo de las penalidades se debe emplear el monto de la UIT vigente al momento de cometida la falta o infracción por parte del consultor.

ADINELSA se reserva el derecho de inspeccionar el cumplimiento de los términos de referencia del servicio contratado de manera inopinada, a fin de verificar la correcta ejecución y el estado situacional de los mismos, en las oportunidades que estime conveniente

Estos dos tipos de penalidades (por mora y otras penalidades) se calculan en forma independiente y pueden alcanzar cada una un monto máximo equivalente al diez por ciento (10%) del monto del contrato vigente, o de ser el caso, del ítem que debió ejecutarse.

9.8. Responsabilidad por vicios ocultos

La supervisión es responsable por la calidad ofrecida y por los vicios ocultos de los servicios ofertados, por un plazo de siete (07) años después de la conformidad de obra otorgado por Adinelsa, de acuerdo a lo dispuesto en el artículo 40° del Texto Único Ordenado de la Ley de Contrataciones del Estado.

9.9. Participación en consorcio

Los postores que participan en consorcio deberán contar con un máximo de dos (2) consorciados; así mismo, el porcentaje mínimo de participación de cada consorciado es de 30%.

10. OTRAS CONSIDERACIONES PARA LA EJECUCIÓN DE LA PRESTACIÓN

10.1. Sistemas integrados de gestión:

Toda información que necesite sobre algún sistema de gestión que tenga ADINELSA, EL CONTRATISTA por parte de ADINELSA, deberá ser autorizada y entregada por el responsable de la supervisión del servicio. EL CONTRATISTA, conservará la confidencialidad de la información a la que tenga acceso y/o se genere la prestación del servicio a realizar.



Firmado digitalmente por:
DELGADO OLIVERA Ernesto FAU 20425809882 hard
Fecha: 13/07/2023 15:46:29



Firmado digitalmente por:
ADINELSA CONTRATISTA
Firma: FAU 20425809882
Fecha: 13/07/2023 12:02:12



"Decenio de la Igualdad de Oportunidades para Mujeres y Hombres"
"Año de la unidad, la paz y el desarrollo"



EL CONTRATISTA deberá tener conocimiento y cumplir con lo establecido en las Políticas del sistema integrado de gestión y otras que acompaña a los mismos; y los documentos de gestión que aplicaran al realizar la labor en la empresa ADINELSA.

10.2. Código de ética

EL CONTRATISTA declara conocer el contenido y alcance del código ética de ADINELSA, disponible en su página web corporativa: www.adinelsa.com.pe.

EL CONTRATISTA se hace responsable de la difusión y cumplimiento del contenido y alcance del código de ética de ADINELSA por parte de sus subordinados y/o subcontratistas si los hubiera.

10.3. Acciones del sistema de control interno

EL CONTRATISTA queda sometido a las auditorías que efectúe ADINELSA, con la finalidad de verificar el cumplimiento del contrato, referido al rendimiento y nivel de avance de las actividades contratadas, aspectos de seguridad, equipamiento e infraestructura ofertada, personal, seguros, cumplimiento de la normatividad vigente y aplicable de FONAFE y la CONTRALORIA GENERAL DE LA REPUBLICA, al objeto del contrato y otros que requiera ADINELSA. Estas auditorías estarán a cargo de los administradores del contrato.

10.4. Impedimentos

Cualquiera sea el régimen legal de contratación aplicable, están impedido de ser participantes, postores, contratistas y/o subcontratistas, las personas naturales y jurídicas que se encuentren comprendidas en el artículo 11 de la Ley de Contrataciones del Estado, Decreto Supremo N° 082-2019-EF - Texto Único Ordenado de la Ley N° 30225.

Tratándose de consorcios, el impedimento se extiende a los representantes legales o personas vinculadas a cualquiera de los integrantes del consorcio.

10.5. Resolución contractual

El contrato o la orden de servicio de conformidad con el numeral 32.3 del artículo 32 y artículo 36 del TUO de Ley de Contrataciones del Estado, y el artículo 164 de su Reglamento. De darse el caso, pueden ser resueltos a solicitud de las partes, por las siguientes causales:

- Por incumplimiento injustificado de las obligaciones contractuales, legales o reglamentarias del contratista, pese a haber sido requerido para ello.
- Que el contratista haya llegado a acumular el monto máximo de la penalidad por mora o el monto máximo para otras penalidades, en la ejecución de la prestación a su cargo.
- Por paralización, demora o reducción injustificada de la prestación u objeto de la contratación, pese a que haya sido requerido para corregir dicha situación.



Firmado digitalmente por:
DELGADO OLIVERA Ernesto FAU 20425809882 hard
Fecha: 13/07/2023 15:46:29



Firmado digitalmente por:
ADJUDICACION CONTRATACION
Firma: Ernesto FAU
20425809882 hard
13/07/23



"Decenio de la Igualdad de Oportunidades para Mujeres y Hombres"
"Año de la unidad, la paz y el desarrollo"



- d) Incumplimiento injustificado de la entidad con el pago y/u otras obligaciones a su cargo.
- e) Cualquiera de las partes puede resolver el contrato, por caso fortuito, fuerza mayor o por hecho sobreviniente al perfeccionamiento del contrato que no sea imputable a las partes y que imposibilite de manera definitiva la continuación de la ejecución del contrato¹.
- f) Cuando se presente una situación de incumplimiento que no puede ser revertida².

Así mismo, LA ENTIDAD procederá de acuerdo a lo establecido en el artículo 165 del Reglamento del TUO de Ley de Contrataciones del Estado.

Ante el incumplimiento de las obligaciones contractuales, la parte afectada deberá requerir mediante carta que se regularice dicha situación en un plazo no mayor a los cinco (05) días hábiles, bajo apercibimiento de resolver el contrato o la orden de servicio.

Dependiendo de la complejidad y/o envergadura, se podrán establecer plazos mayores, el cual no podrá exceder de quince (15) días hábiles. Si vencido dicho plazo persiste el incumplimiento, la parte afectada puede resolver el contrato o la orden de servicio, de manera total o parcial. Para ello deberá comunicar mediante carta notarial la decisión de resolver el contrato o la orden de servicio, el cual quedará resuelto a partir de la recepción de dicha comunicación.

En estos casos, la comunicación al contratista, mediante carta notarial, será suficiente para la resolución del contrato, previa opinión del área usuaria. La resolución parcial solo involucra a aquella parte del contrato afectada por el incumplimiento, siempre que, dicha parte sea independiente del resto de las obligaciones contractuales y que la resolución total del contrato pudiera afectar los intereses de ADINELSA.

El requerimiento que se efectúe debe precisar con claridad que parte de la prestación queda resuelto si persistiera el incumplimiento. De no hacerse tal precisión se entiende que la resolución es total.

10.6. Antisoborno

- a. Con la suscripción del presente, EL/LA PROVEEDOR/A se adhiere, conoce, acepta, y se compromete a cumplir la (i) Política Antisoborno, (ii) Lineamiento de Manejo de donaciones, regalos y atenciones y (iii) Lineamiento de Planteamiento de inquietudes, Gestión de denuncias e Investigación Antisoborno de ADINELSA; así como, no vulnerar o intentar vulnerar el sistema de prevención que ha implementado la institución.

¹ De conformidad con la OPINION OPINIÓN N° 070-2022/DTN

² Se configurará como una situación de incumplimiento que no pueda ser revertida a los siguientes puntos: i) En caso el proveedor incumpla alguno de incumpla lineamientos institucionales (Política Antisoborno, Lineamiento de manejo de donaciones, regalos y atenciones, Lineamiento de Planteamiento de inquietudes, Gestión de denuncias e investigación Antisoborno) de Adinelsa, ii) En caso el proveedor incumpla en más de 3 ocasiones la subsanación de documentos emitidos en materia de Seguridad y Salud en el Trabajo, previa conformidad por la Subgerencia de Planeamiento y Control de Gestión de Adinelsa.



Firmado digitalmente por:
DELGADO OLIVERA, Ernesto FAU 20425809882 hard
Fecha: 13/07/2023 15:46:29



Firmado digitalmente por:
Delgado Olivera, Ernesto FAU
Fecha: 13/07/2023 15:46:29



"Decenio de la Igualdad de Oportunidades para Mujeres y Hombres"
"Año de la unidad, la paz y el desarrollo"



- b. En caso EL/LA PROVEEDOR/A de servicios incurra en incumplimiento de (i) Política Antisoborno, (ii) Lineamiento de Manejo de donaciones, regalos y atenciones y (iii) Lineamiento de Planteamiento de inquietudes, Gestión de denuncias e Investigación Antisoborno, ADINELSA procederá con la resolución del contrato y la aplicación de penalidades según sea la gravedad de los hechos.

10.7. Sanciones

EL PROVEEDOR se compromete a cumplir las obligaciones derivadas del presente contrato, siendo aplicable lo previsto en el artículo 50 del TUO de la LEY.

10.8. Aplicación supletoria

La entidad aplica de manera supletoria *el Código Civil, TUO de la Ley de Contrataciones del Estado*, siempre que no se contradiga con las disposiciones establecidas en los términos de referencia.

10.9. Lineamientos de seguridad salud en el trabajo y medio ambiente para ingreso a las instalaciones de Adinelsa

- a. Todo empleador debe tener un Sistema de Gestión de la Seguridad y Salud en el Trabajo el cual debe adoptar un enfoque de prevención en cumplimiento a Ley 29783. Asimismo, deberá tener un servicio de seguridad y salud en el trabajo (área de Seguridad y Salud por parte de la contratista) el cual deberá asesorar al empleador (contratista) en actividades preventivas, identificación de peligros, capacitaciones, implementación de documentos, investigación de accidentes, etc.
- b. EL CONTRATISTA coordinará con el área usuaria de ADINELSA, la presentación de los documentos de seguridad y salud en el trabajo. Para posteriormente el área usuaria de ADINELSA pueda remitir esta información a la SGPC-SST con la información de los documentos de SST. Según el detalle del Anexo 01 y complementarios (Lineamiento de SST para actividades de personas naturales o jurídicas de ADINELSA) de corresponder. La información deberá ser enviada al correo electrónico: coordinadorseguridadysalud@adinelsa.com.pe.
- c. EL CONTRATISTA previo a la ejecución de actividades deberá realizar una inspección de las instalaciones eléctricas, para tener un mejor análisis de las condiciones y características de los ambientes de trabajo. Los cuales le permitan el mejor desarrollo de los documentos de seguridad (Procedimientos, estándares, IPERC, etc.).
- d. Los documentos en materia de seguridad y salud en el trabajo emitidos por EL CONTRATISTA deberán ser desarrollados con el aporte técnico de un especialista en SST. De comunicarse observaciones por la supervisión SST de ADINELSA EL CONTRATISTA coordinará con su respectiva área de SST para el levantamiento de estas.
- e. EL CONTRATISTA iniciará sus actividades con la conformidad en los documentos SST emitidos por la SGPC-SST de ADINELSA. El área usuaria, coordinará con Centro de Control la solicitud de ingreso para conocimiento de las personas que participarán en la actividad.
- f. ADINELSA entregará a EL CONTRATISTA los procedimientos o estándares que correspondan, previo al inicio de actividades para su fiel



Firmado digitalmente por:
DELGADO OLIVERA Ernesto FAU 20425809882 hard
Fecha: 13/07/2023 15:46:29



Firmado digitalmente por:
DELGADO OLIVERA Ernesto FAU 20425809882 hard
Fecha: 13/07/2023 15:46:29



"Decenio de la Igualdad de Oportunidades para Mujeres y Hombres"
"Año de la unidad, la paz y el desarrollo"



cumplimiento. Y los cambios por actualización de los documentos SST establecidos por ADINELSA serán compartidos y difundidos al responsable de EL CONTRATISTA para su posterior comunicación a todos los relacionados.

- g. En caso de exposición a actividades con riesgo inminente para el trabajador. El área de SST de ADINELSA o de EL CONTRATISTA paralizará las actividades hasta establecer los controles necesarios para la actividad.
- h. EL CONTRATISTA, deberá informar de inmediato a la SGPC-SST de ADINELSA, de cualquier accidente de trabajo ocurrido en cumplimiento de la ejecución de las actividades de la orden de servicio.
- i. El área usuaria de ADINELSA coordinará la incorporación del supervisor de SST de forma presencial por parte de EL CONTRATISTA en la ejecución del servicio. El área usuaria de ADINELSA podrá realizar consultas a la SGPC-SST para esclarecer cualquier información según el nivel de riesgo de los casos que se detalla:

CASO	DURACIÓN DEL SERVICIO	CANTIDAD DE TRABAJADORES	CLASIFICACIÓN DEL RIESGO (1)	PRESENCIA DE SUPERVISOR DE SST	
				SI	NO
1	DE 1 O MÁS DÍAS	2 o mas	ALTO	SI	---
2		1 o mas	BAJO	---	NO

- Todo trabajo de riesgo alto requiere mínimo 2 personas para la ejecución del servicio sin considerar al supervisor de seguridad.

(1) Cabe resaltar que se deberá considerar la clasificación del riesgo, bajo los siguientes criterios:

- i. **RIESGO ALTO:** Actividades dentro de los proyectos e instalaciones eléctricas de ADINELSA, implican una probabilidad elevada de ser la causa directa de un daño a la salud con ocasión o consecuencia del trabajo. Pueden realizarse en Lima y provincias como son:

- ✓ Excavación de zanja mayores a 1.2 m.
- ✓ Trabajos de soldadura, esmerilado, oxicorte que generen chispas incandescentes.
- ✓ Demolición de estructuras, pared con maquinaria, comba, herramientas manuales.
- ✓ Mantenimiento de sistemas, buzones, pozos (espacios confinados) mayores a 1.2 m de profundidad.
- ✓ Mantenimiento de sistemas de telecomunicaciones.
- ✓ Carga y descarga de materiales que emplea como mínimo 01 camión grúa u otras similares (monta cargas, minicargadores).
- ✓ Movimiento de tierras con maquinaria (Cargador frontal, Oruga, motoniveladora, retroexcavadora, etc.).
- ✓ Servicio de extracción de aceite dieléctrico de transformadores inoperativos desinstalados en unidades operativas.
- ✓ Construcción de instalaciones, reparaciones o albañilería en la que se utilicen herramientas de poder como amoladora, máquina de soldar, oxicorte, taladros, martillo demoledor, etc.



Firmado digitalmente por:
DELGADO OLIVERA Ernesto FAU 20425809882 hard
Fecha: 13/07/2023 15:46:29



Firmado digitalmente por:
RODRIGUEZ CONTRERAS
Rafael FAU
20425809882 hard
Fecha: 13/07/2023 12:02:12



"Decenio de la Igualdad de Oportunidades para Mujeres y Hombres"
"Año de la unidad, la paz y el desarrollo"



- ✓ Trabajos de instalaciones mecánicas y sanitarias que emplea el uso de con andamios y balón de gas con alturas superiores a los 1.8 metros.
- ✓ Uso de manlift, elevador de personas
- ✓ Trabajos de instalación de drywall.
- ✓ Mantenimiento de aire acondicionado con alturas mayores a 1.8 metros
- ✓ Cambio de luminarias en oficinas, detectores de humo, cámaras con exposición mayores a los 1.8 metros de altura.
- ✓ Instalaciones de tubería Conduit, tendido de cable, instalaciones metalmecánicas.
- ✓ Instalación de equipos o estructuras con exposición a riesgo eléctrico (eje. Grupo electrógeno, postes, torres).
- ✓ Mantenimiento de equipos eléctricos.
- ✓ Servicio de Cateo (muestreo) de aceite dieléctrico de transformadores operativos desenergizados.
- ✓ Servicio de ejecución de planes de abandono total o parcial, dado que se realiza actividades de desmontaje, movimiento de tierras, destrucción de estructuras tales como canales de conducción de concreto, casa de máquinas, bocatomas, etc.
- ✓ Instalación de barandas, estructuras metálicas con uso de herramientas de poder como amoladoras, máquina a de soldar, oxicorte, etc.
- ✓ Uso de 1 o más minicargadores para trasladar desmonte u otros relacionados.
- ✓ Trabajos relacionados a mantenimiento vehicular por emergencia en rutas.

Las actividades detalladas previamente son de carácter abierto (Se podrá consultar al área SST de ADINELSA ante cualquier inquietud)

ii. **RIESGO BAJO:** Son todas aquellas actividades que por su naturaleza generan riesgos con bajas probabilidades de accidentes. Pueden realizarse en Lima y provincia.

- ✓ Trabajos de gasfitería con excavaciones menores a 1.2 m
- ✓ Instalaciones sanitarias para reparación de baños, inodoros, lavaderos sin uso de fuego, alturas mayores a los 1.8 m, no ingreso a excavaciones, alcantarillas,
- ✓ Trabajos de jardinería al mismo nivel del suelo.
- ✓ Cargas y descargas manuales de equipos o materiales con vehículos menores como camiones, volquetes, camionetas, autos. (no utilización de grúas).
- ✓ Monitoreos ambientales.
- ✓ Monitoreos de salud ocupacional.
- ✓ Cambio de foco, luminarias en oficinas, detectores de humo, cámaras con exposición menores a los 1.8 metros de altura.
- ✓ Realización de capacitaciones, reuniones en oficinas
- ✓ Pintado de estructuras, piso o pared al mismo nivel del suelo
- ✓ Uso de 1 montacargas para trasladar materiales al mismo nivel.
- ✓ Uso de 1 minicargador para trasladar desmontes u otros relacionados.
- ✓ Carga manual de materiales al mismo nivel de suelo en la que no se utilice grúas.



Firmado digitalmente por:
DELGADO OLIVERA Ernesto FAU 20425809882 hard
Fecha: 13/07/2023 15:48:29



Firmado digitalmente por:
ALAN FRANCIS FAU
Fecha: 13/07/2023
12:42:12



"Decenio de la Igualdad de Oportunidades para Mujeres y Hombres"
"Año de la unidad, la paz y el desarrollo"



- ✓ Instalación de mobiliarios en oficinas
- ✓ Medición de puesta a tierra
- ✓ Recolección de residuos sólidos, líquidos
- ✓ Visitas técnicas en la que solo se realice recorridos temporales a instalaciones de ADINELSA por zonas autorizadas. No ingreso directo a exposición por contacto con energía eléctrica en sub estaciones, fuentes en tensión, etc.
- ✓ Capacitaciones presenciales que no impliquen entrenamientos mayores a los 1.8 metros o uso de herramientas de poder (amoladora, máquina de soldar, martillo demoledor, etc.).

Si se determina la presencia del Supervisor de SST en la ejecución del servicio, antes del inicio del servicio se debe presentar la documentación que acredite el cumplimiento de los requisitos para el supervisor de SST.

10.10. Solución de controversias:

Todos los conflictos que se deriven de la ejecución e interpretación de la presente contratación son resueltos mediante trato directo, conciliación y/o acción judicial.



"Decenio de la Igualdad de Oportunidades para Mujeres y Hombres"
"Año de la unidad, la paz y el desarrollo"



ANEXO 01

ESTRUCTURA DE COSTOS PARA LA SUPERVISION DE OBRA

OBRA:	Supervisión de la obra "Remodelación de línea primaria, red primaria y red secundaria; en el(la) PSE Huarmaca, distrito de Huarmaca, provincia Huancabamba, departamento Piura"						
A. COSTO POR TARIFAS							
Item	Descripción	unidad	Cant	Tiempo (día)	% Participación	Honorarios/ día S/.	Total S/.
1 Personal Asignado							
(Incluye Honorarios, cargas sociales, seguros médico y de vida)							
1.1	Supervisor de Obra	día	1	120	100%		
2 Otros Costos							
2.1	Camioneta 4x4, (incluye implementos de seguridad, incluye chofer, combustible y lubricante)	día	1	120	80%		
A.1	Total Costo Directo						
Gastos Generales							
- Gastos Generales Variables Directos							
- Gastos Generales Fijos Indirectos							
A.2	Total Gastos Generales					%	
A.3	Utilidades (% A.1)					%	
SUBTOTAL A = (A.1+A.2+A.3)							
B. RECEPCION Y LIQUIDACION - PARTIDA GLOBAL A SUMA ALZADA							
Item	Descripción	unidad	Cant	Precio Unitario S/.		Total S/.	
B.1	Honorarios profesionales (Supervisor, otros, incluye cargas sociales, pasajes y otros); Camioneta 4 x4 (incluye implementos de seguridad, chofer, mantenimiento y combustible)	Gbl	1				
B.2	Gastos Generales (Incluye vehículo, equipos, servicios sede central)	Gbl	1				
B.3	Utilidades (% B.1)	%					
SUBTOTAL B = (B.1+B.2+B.3)							
COSTO DIRECTO							
IGV (18%)							
TOTAL (S/.)							



Firmado digitalmente por:
DELGADO OLIVERA, Ernesto FAU 20425809882 hard
Fecha: 13/07/2023 15:46:29



Firmado digitalmente por:
ACORDADA CONTRAAS
Firma: Ernesto FAU
20425809882 hard
Fecha: 13/07/2023 15:46:29





"Decenio de la Igualdad de Oportunidades para Mujeres y Hombres"
"Año de la unidad, la paz y el desarrollo"



CALCULO DE LOS GASTOS GENERALES DIRECTOS E INDIRECTOS

Plazo del servicio : 120 días

1.0 GASTOS GENERALES VARIABLES (DIRECTOS)

1.1 Personal Auxiliar de apoyo

Descripción	Und.	Cant.	Particip. %	Tiempo (días)	Honorario / día (\$/.)	Parcial (\$/.)
Especialista en Impacto Ambiental, CIRA, Geología, Protecciones, Asesoría Legal, Ley de Contrataciones, Soporte Técnico, Valorizaciones y Liquidación	Und.	1	20.00%	120.00		0.00
PARCIAL 1.1						-

Nota: El honorario considerado por trabajador incluye impuestos y leyes sociales

1.2 Movilidad y comunicación del personal principal, auxiliar y apoyo

Descripción	Und.	Cant.	Particip. %	Tiempo (días)	Gasto/ Und.x día (\$/.)	Parcial (\$/.)
Comunicaciones: telefono, fax, internet, radio, etc.	Glb/mes	1	100%	120.00		-
Smartphone	Glb/mes	1	100%	120.00		-
PARCIAL 1.2						-

1.3 Mobiliario, Hospedajes, Oficina y Alimentación para la supervisión de obra

Descripción	Und.	Cant.	Particip. %	Tiempo (días)	Gasto/ Und.x día (\$/.)	Parcial (\$/.)
Mobiliario de oficina	Glb/mes	1	100.00%	120.00		-
Hospedajes	Glb/mes	1	100.00%	120.00		-
Alquiler de Oficina (Incluye agua y luz)	Glb/mes	1	100.00%	120.00		-
Alimentación	Glb/mes	1	100.00%	120.00		-
Computadora	Glb/mes	1	100.00%	120.00		-
Impresora A3	Glb/mes	1	100.00%	120.00		-
Implementos de seguridad para personal	Glb/mes	1	100.00%	120.00		-
Servicio de agua y luz	Glb/mes	1	100.00%	120.00		-
Equipo GPS	Glb/mes	1	15.00%	120.00		-
Útiles de Oficina	Glb/mes	1	100.00%	120.00		-
Binoculares	Glb/mes	1	10.00%	120.00		-
Telurómetro	Glb/mes	1	5.00%	120.00		-
Multímetro	Glb/mes	1	5.00%	120.00		-
Revelador de Tension	Glb/mes	1	10.00%	120.00		-
Megómetro	Glb/mes	1	5.00%	120.00		-
PARCIAL 1.3						-

1.4 Gastos financieros y otros gastos

Descripción	Und.	Costo Directo (\$/.)	% de CD al mes	Costo/mes \$/.	Tiempo (meses)	Parcial \$/.
Cartas fianza	mes	0.00	0.20%	0.00	4.00	-
Seguros	Glb	0.00	0.10%	0.00	4.00	-
Exámenes Médicos Preocupacionales	Glb	2			4.00	-
PARCIAL 1.4						-

PARCIAL GASTOS GENERALES VARIABLES (1)

-



Firmado digitalmente por:
DELGADO OLIVERA Ernesto FAU 20425809882 hard
Fecha: 13/07/2023 15:46:29



Firmado digitalmente por:
DELGADO OLIVERA Ernesto FAU 20425809882 hard
Fecha: 13/07/2023 15:46:29



"Decenio de la Igualdad de Oportunidades para Mujeres y Hombres"
"Año de la unidad, la paz y el desarrollo"



2.0 GASTOS GENERALES FIJOS (INDIRECTOS)

2.1 Personal en la sede central de la Empresa

Descripción	Und.	Cant.	Participación %	Gasto/ Und.x día S/.	Tiempo efectivo (días)	Total S/.
Gerente	Und.	1	10.00%		120.00	-
Asistente administrativo	Und.	1	10.00%		120.00	-
Contador	Und.	1	5.00%		120.00	-
PARCIAL 2.1						-

2.2 Gastos de oficina principal y gastos varios

Descripción	Und.	Cantidad	Participación %	Gasto/ Und.x día S/.	Tiempo efectivo (días)	Total S/.
Oficina (Incluye agua y luz)	Und.	1	5.00%		120.00	-
Comunicaciones: telef., fax, Internet, radio	Glob.	1	5.00%		120.00	-
PARCIAL 2.2						-

PARCIAL GASTOS GENERALES FIJOS (2)	-
------------------------------------	---

TOTAL GASTOS GENERALES (1)+(2)	-
--------------------------------	---

3.0 RESUMEN

	Costo Total (S/.)
GASTOS GENERALES VARIABLES DIRECTOS	-
GASTOS GENERALES FIJOS INDIRECTOS	-
TOTAL GASTOS GENERALES (1)+(2)	-

Advertencia

De conformidad con el artículo 30 del Reglamento, las fichas de homologación aprobadas son de uso obligatorio para todas las contrataciones que realizan las Entidades, con independencia del monto de la contratación. En ese sentido, cuando el requerimiento haya sido homologado parcialmente, las características técnicas y/o requisitos de calificación y/o condiciones de ejecución homologados, son de uso obligatorio.

Advertencia

No se puede incluir como otras penalidades la sola presentación de la solicitud de sustitución del personal acreditado. La penalidad por sustitución del personal aplica siempre y cuando la Entidad no haya aprobado su sustitución, según lo previsto en el numeral 190.4 del artículo 190 del Reglamento.

Importante

Para determinar que los postores cuentan con las capacidades necesarias para ejecutar el contrato, el órgano encargado de las contrataciones o el comité de selección, según corresponda, incorpora los requisitos de calificación previstos por el área usuaria en el requerimiento, no pudiendo incluirse requisitos adicionales, ni distintos a los siguientes:

3.2. REQUISITOS DE CALIFICACIÓN

A	CAPACIDAD TÉCNICA Y PROFESIONAL
A.1	CALIFICACIONES DEL PERSONAL CLAVE
	FORMACIÓN ACADÉMICA
	<p>SUPERVISOR DE OBRA</p> <p><u>Requisitos:</u></p> <p>Ingeniero Electricista o Mecánico Electricista, Titulado.</p> <p><u>Acreditación:</u></p> <p>De conformidad con el numeral 49.3 del artículo 49 y el literal e) del numeral 139.1 del artículo 139 del Reglamento este requisito de calificación se acredita para la suscripción del contrato.</p> <div> <p>Importante</p> <p><i>De conformidad con el artículo 186 del Reglamento el supervisor, debe cumplir con las mismas calificaciones profesionales establecidas para el residente de obra. Asimismo, el jefe del proyecto para la elaboración del expediente técnico debe cumplir con las calificaciones exigidas en el artículo 188 del Reglamento.</i></p> </div>
B.2	EXPERIENCIA DEL PERSONAL CLAVE
	<p>SUPERVISOR DE OBRA</p> <p><u>Requisitos:</u></p> <p>Contar con una experiencia mínima de tres (03) años de ejercicio profesional contabilizados desde la obtención de la colegiatura, como residente, supervisor inspector o jefe de supervisión de obras iguales o similares al objeto de la contratación.</p> <p>Se define como obras similares a: obras de electrificación rural; mejoramiento y/o remodelación y/o rehabilitación y/o ampliación de sistemas eléctricos de distribución en líneas y/o redes primarias; obras eléctricas que involucren líneas primarias y/o redes primarias en media tensión; pequeños sistemas eléctricos, sistemas eléctricos rurales.</p> <p><u>Acreditación:</u></p> <p>La experiencia del personal clave se acreditará con cualquiera de los siguientes documentos: (i) copia simple de contratos y su respectiva conformidad o (ii) constancias¹⁶ o (iii) certificados¹⁷ o (iv) cualquier otra documentación que, de manera fehaciente demuestre la experiencia del personal propuesto¹⁸.</p> <div> <p>Importante</p> <p><i>De conformidad con el artículo 186 del Reglamento el supervisor, debe cumplir con la misma experiencia establecida para el residente de obra. Asimismo, el jefe del proyecto para la elaboración del expediente técnico debe cumplir con la experiencia exigida en el artículo 188 del Reglamento.</i></p> </div>

¹⁶ Cabe precisar que los documentos presentados deben indicarse la denominación de los proyectos u obras y el periodo de ejecución.

¹⁷ Cabe precisar que los documentos presentados deben indicarse la denominación de los proyectos u obras y el periodo de ejecución.

¹⁸ Cabe precisar que los documentos presentados deben indicarse la denominación de los proyectos u obras y el periodo de ejecución.

B	CAPACIDAD TÉCNICA Y PROFESIONAL																								
B.3	EQUIPAMIENTO ESTRATÉGICO																								
	<p><u>Requisitos:</u></p> <p>Para el desarrollo del presente servicio, el proveedor deberá contar con infraestructura y equipamiento, que se detalla, sin ser limitativo:</p> <table><tr><th>Ítem</th><th>Descripción</th><th>Unidad</th><th>Cantidad</th></tr><tr><td>01</td><td>Computadora portátil, mínimo con procesador con tecnología Intel 5 o superior.</td><td>Und</td><td>01</td></tr><tr><td>02</td><td>Impresora escáner formato A3 (impresión negra y a color).</td><td>Und</td><td>01</td></tr><tr><td>03</td><td>Camioneta 4x4, (incluye implementos de seguridad).</td><td>Und</td><td>01</td></tr><tr><td>04</td><td>Equipo de telefonía celular con cámara.</td><td>und</td><td>01</td></tr><tr><td>05</td><td>Equipo GPS.</td><td>Und</td><td>01</td></tr></table> <p><u>Acreditación:</u></p> <p>De conformidad con el numeral 49.3 del artículo 49 y el literal e) del numeral 139.1 del artículo 139 del Reglamento este requisito de calificación se acredita para la suscripción del contrato.</p>	Ítem	Descripción	Unidad	Cantidad	01	Computadora portátil, mínimo con procesador con tecnología Intel 5 o superior.	Und	01	02	Impresora escáner formato A3 (impresión negra y a color).	Und	01	03	Camioneta 4x4, (incluye implementos de seguridad).	Und	01	04	Equipo de telefonía celular con cámara.	und	01	05	Equipo GPS.	Und	01
Ítem	Descripción	Unidad	Cantidad																						
01	Computadora portátil, mínimo con procesador con tecnología Intel 5 o superior.	Und	01																						
02	Impresora escáner formato A3 (impresión negra y a color).	Und	01																						
03	Camioneta 4x4, (incluye implementos de seguridad).	Und	01																						
04	Equipo de telefonía celular con cámara.	und	01																						
05	Equipo GPS.	Und	01																						
C	EXPERIENCIA DEL POSTOR EN LA ESPECIALIDAD																								
	<p><u>Requisitos:</u></p> <p>El postor debe acreditar un monto facturado acumulado equivalente a S/. 156,630.84 (Ciento Cincuenta y Seis Mil Seiscientos Treinta con 84/100 Soles), por la contratación de servicios de consultoría de obra iguales o similares al objeto de la convocatoria, durante los diez (10) años anteriores a la fecha de la presentación de ofertas que se computarán desde la fecha de la conformidad o emisión del comprobante de pago, según corresponda.</p> <p>Se consideran servicios de consultoría de obra similares a los siguientes:</p> <ul style="list-style-type: none">- Supervisión de Obras de electrificación rural;- Supervisión de obras de mejoramiento y/o remodelación y/o rehabilitación y/o ampliación de sistemas eléctricos de distribución en líneas y/o redes primarias;- Supervisión de obras eléctricas que involucren líneas primarias y/o redes primarias en media tensión;- Supervisión de obras de pequeños sistemas eléctricos,- Supervisión de obras de sistemas eléctricos rurales. <p><u>Acreditación:</u></p> <p>La experiencia del postor en la especialidad se acreditará con copia simple de (i) contratos u órdenes de servicios y su respectiva conformidad, constancia de prestación o liquidación del contrato; o (ii) comprobantes de pago cuya cancelación se acredite documental y fehacientemente, con voucher de depósito, nota de abono, reporte de estado de cuenta, cualquier otro documento emitido por Entidad del sistema financiero que acredite el abono o mediante cancelación en el mismo comprobante de pago¹⁹.</p> <p>Los postores pueden presentar hasta un máximo de veinte (20) contrataciones para acreditar el</p>																								

¹⁹ Cabe precisar que, de acuerdo con la **Resolución N° 0065-2018-TCE-S1 del Tribunal de Contrataciones del Estado**:

“... el solo sello de cancelado en el comprobante, cuando ha sido colocado por el propio postor, no puede ser considerado como una acreditación que produzca fehaciencia en relación a que se encuentra cancelado. Admitir ello equivaldría a considerar como válida la sola declaración del postor afirmando que el comprobante de pago ha sido cancelado”

(...)

“Situación diferente se suscita ante el sello colocado por el cliente del postor [sea utilizando el término “cancelado” o “pagado”] supuesto en el cual sí se contaría con la declaración de un tercero que brinde certeza, ante la cual debiera reconocerse la validez de la experiencia”.

requisito de calificación y el factor “Experiencia de Postor en la Especialidad”.

En caso los postores presenten varios comprobantes de pago para acreditar una sola contratación, se debe acreditar que corresponden a dicha contratación; de lo contrario, se asumirá que los comprobantes acreditan contrataciones independientes, en cuyo caso solo se considerará, las veinte (20) primeras contrataciones indicadas en el **Anexo N° 8** referido a la Experiencia del Postor en la Especialidad.

En el caso de servicios de supervisión en ejecución, solo se considera como experiencia la parte del contrato que haya sido ejecutada durante los diez (10) años anteriores a la fecha de presentación de ofertas, debiendo adjuntarse copia de las conformidades correspondientes a tal parte o los respectivos comprobantes de pago cancelados.

En los casos que se acredite experiencia adquirida en consorcio, debe presentarse la promesa de consorcio o el contrato de consorcio del cual se desprenda fehacientemente el porcentaje de las obligaciones que se asumió en el contrato presentado; de lo contrario, no se computará la experiencia proveniente de dicho contrato.

Asimismo, cuando se presenten contratos derivados de procesos de selección convocados antes del 20.09.2012, la calificación se ceñirá al método descrito en la Directiva “Participación de Proveedores en Consorcio en las Contrataciones del Estado”, debiendo presumirse que el porcentaje de las obligaciones equivale al porcentaje de participación de la promesa de consorcio o del contrato de consorcio. En caso que en dichos documentos no se consigne el porcentaje de participación se presumirá que las obligaciones se ejecutaron en partes iguales.

Si el titular de la experiencia no es el postor, consignar si dicha experiencia corresponde a la matriz en caso que el postor sea sucursal, o fue transmitida por reorganización societaria, debiendo acompañar la documentación sustentatoria correspondiente.

Si el postor acredita experiencia de otra persona jurídica como consecuencia de una reorganización societaria, debe presentar adicionalmente el **Anexo N° 9**.

Cuando en los contratos, órdenes de servicio o comprobantes de pago el monto facturado se encuentre expresado en moneda extranjera, debe indicarse el tipo de cambio venta publicado por la Superintendencia de Banca, Seguros y AFP correspondiente a la fecha de suscripción del contrato, de emisión de la orden de servicio o de cancelación del comprobante de pago, según corresponda.

Sin perjuicio de lo anterior, los postores deben llenar y presentar el **Anexo N° 8** referido a la Experiencia del Postor en la Especialidad.

Importante

- *El órgano encargado de las contrataciones o el comité de selección, según corresponda, debe valorar de manera integral los documentos presentados por el postor para acreditar la experiencia. En tal sentido, aun cuando en los documentos presentados la denominación del objeto contractual no coincida literalmente con el previsto en las bases, se deberá validar la experiencia si las actividades que ejecutó el postor corresponden a la experiencia requerida.*
- *En el caso de consorcios, la calificación de la experiencia se realiza conforme a la Directiva “Participación de Proveedores en Consorcio en las Contrataciones del Estado”.*

Importante

- *Si como resultado de una consulta u observación corresponde precisarse o ajustarse el requerimiento, se solicita la autorización del área usuaria y se pone de conocimiento de tal hecho a la dependencia que aprobó el expediente de contratación, de conformidad con el numeral 72.3 del artículo 72 del Reglamento.*
- *El cumplimiento de los Términos de Referencia se realiza mediante la presentación de una declaración jurada. De ser el caso, adicionalmente la Entidad puede solicitar documentación que acredite el cumplimiento del algún componente de estos. Para dicho efecto consignará de manera detallada los documentos que deben presentar los postores en el literal a.5) del numeral 2.2.1.1 de esta sección de las bases.*
- *Los requisitos de calificación determinan si los postores cuentan con las capacidades necesarias para ejecutar el contrato, lo que debe ser acreditado documentalmente, y no mediante declaración jurada.*

CAPÍTULO IV
FACTORES DE EVALUACIÓN

EVALUACIÓN TÉCNICA (Puntaje: 100 Puntos)

FACTORES DE EVALUACIÓN		PUNTAJE / METODOLOGÍA PARA SU ASIGNACIÓN
A.	EXPERIENCIA DEL POSTOR EN LA ESPECIALIDAD	90 puntos
	<p><u>Evaluación:</u></p> <p>El postor debe acreditar un monto facturado acumulado equivalente a 1 VEZ EL VALOR REFERENCIAL por la contratación de servicios de consultoría de obra iguales o similares al objeto de la convocatoria, durante los diez (10) años anteriores a la fecha de la presentación de ofertas que se computarán desde la fecha de la conformidad o emisión del comprobante de pago, según corresponda.</p> <p><u>Acreditación:</u></p> <p>La experiencia en la especialidad se acreditará con copia simple de (i) contratos u órdenes de servicios y su respectiva conformidad, constancia de prestación o liquidación del contrato; o (ii) comprobantes de pago cuya cancelación se acredite documental y fehacientemente, con voucher de depósito, nota de abono, reporte de estado de cuenta, cualquier otro documento emitido por Entidad del sistema financiero que acredite el abono o mediante cancelación en el mismo comprobante de pago²⁰.</p> <p>Las disposiciones sobre el requisito de calificación "Experiencia del postor en la especialidad" previstas en el literal C del numeral 3.2 del Capítulo III de la presente sección de las bases resultan aplicables para el presente factor.</p>	<p>M = Monto facturado acumulado por el postor por la prestación de servicios de consultoría en la especialidad</p> <p>M \geq 3²¹ veces el valor referencial: 90 puntos</p> <p>M $>$ 2.5 veces el valor referencial y $<$ 3 veces el valor referencial: 80 puntos</p> <p>M $>$ 2 veces el valor referencial y \leq 2.5 veces el valor referencial: 70 puntos</p> <p>M $>$ 1.5 veces al valor referencial y \leq 2 veces el valor referencial: 60 puntos</p> <p>M $>$ 1²² veces el valor referencial y \leq 1.5 veces el valor referencial: 50 puntos</p>
B.	METODOLOGÍA PROPUESTA	5 puntos
	<p><u>Evaluación:</u></p> <p>Se evaluará la metodología propuesta por el postor para la ejecución de</p>	

²⁰ Cabe precisar que, de acuerdo con la **Resolución N° 0065-2018-TCE-S1 del Tribunal de Contrataciones del Estado**:

"... el solo sello de cancelado en el comprobante, cuando ha sido colocado por el propio postor, no puede ser considerado como una acreditación que produzca fehaciencia en relación a que se encuentra cancelado. Admitir ello equivaldría a considerar como válida la sola declaración del postor afirmando que el comprobante de pago ha sido cancelado"

(...)

"Situación diferente se suscita ante el sello colocado por el cliente del postor [sea utilizando el término "cancelado" o "pagado"] supuesto en el cual sí se contaría con la declaración de un tercero que brinde certeza, ante la cual debiera reconocerse la validez de la experiencia".

²¹ El monto no puede ser mayor a tres (3) veces el valor referencial.

²² El monto debe ser mayor al requerido como requisito de calificación. En ese sentido, si por ejemplo se solicitó como requisito de calificación una (1) vez el valor referencial la metodología del factor de evaluación podría ser la siguiente:

M \geq 2 veces el valor referencial

M \geq 1.5 veces el valor referencial y $<$ 2 veces el valor referencial

M $>$ 1 vez el valor referencial y $<$ 1.5 veces el valor referencial

[...] puntos

[...] puntos

[...] puntos

FACTORES DE EVALUACIÓN	PUNTAJE / METODOLOGÍA PARA SU ASIGNACIÓN
<p>la consultoría de obra, cuyo contenido mínimo es el siguiente:</p> <p>Plan de trabajo de servicio:</p> <ul style="list-style-type: none"> - Antecedentes - Objetivos - Identificación de Actividades - Procedimiento de desarrollo del Servicio - Programación Gantt, (cronograma de trabajo incluyendo la ruta crítica del proyecto) - Cronograma de implementación de los recursos - Matriz de Gestión de Riesgos - Matriz de Responsabilidades. - Descripción de las Actividades de control para los sistemas de seguridad, salud ocupacional y ambiental. <p><u>Acreditación:</u></p> <p>Se acreditará mediante la presentación del documento que sustente la metodología propuesta.</p>	<p>Desarrolla la metodología que sustenta la oferta 5 puntos</p> <p>No desarrolla la metodología que sustente la oferta 0 puntos</p>

C. SOSTENIBILIDAD AMBIENTAL Y SOCIAL	3 puntos
<p><u>Evaluación:</u></p> <p>Se evaluará que el postor cuente con una (1) práctica de sostenibilidad ambiental o social</p> <p>En caso que el postor se presente en consorcio, cada uno de sus integrantes, debe acreditar alguna de las prácticas de sostenibilidad ambiental o social para obtener el puntaje.</p>	<p>Acredita una (1) de las prácticas de sostenibilidad 3 puntos</p> <p>No acredita ninguna práctica en sostenibilidad 0 puntos</p>
<p>C.1 <u>Práctica:</u></p> <p>Certificación del sistema de gestión de la seguridad y salud en el trabajo</p> <p><u>Acreditación:</u></p> <p>Copia simple del certificado que acredita que se ha implementado un sistema de gestión de seguridad y salud en el trabajo acorde con la norma ISO 45001:2018 o con la Norma Técnica Peruana equivalente (NTP-ISO 45001:2018) o norma que la sustituya, cuyo alcance o campo de aplicación considere, elaboración de expediente técnicos de obra o estudios definitivos de obras de electrificación rural o distribución eléctrica^{23 24}</p> <p>El certificado debe haber sido emitido por un Organismo de Certificación acreditado para dicho sistema de gestión, ya sea ante el INACAL (antes INDECOPI) u otro organismo acreditador que cuente con reconocimiento internacional.²⁵</p>	

²³ Respecto de la definición del alcance o campo de aplicación del certificado en función al objeto de contratación, se describe a manera de ejemplo la contratación de servicios de limpieza que, por la particularidad del mismo, es importante tomar en cuenta el ámbito geográfico en el alcance. Así, se pueden considerar términos como: "limpieza de instalaciones en la ciudad de...", "limpieza de centros educativos en las ciudades de...", "limpieza de edificaciones en la provincia de...", "limpieza de ambientes hospitalarios en el departamento de...", "limpieza de centros educativos en la Región de...", "limpieza de instalaciones a nivel nacional", entre otros.

²⁴ El postor en su oferta podrá acompañar el certificado con documentación complementaria emitida por la misma Entidad certificadora para precisar el alcance de su certificación; la cual debe corresponder a la sede que efectuará la prestación.

²⁵ Sea firmante/signatario del Acuerdo de Reconocimiento Mutuo (MLA) del International Accreditation Forum-IAF (<http://www.iaf.nu>) o del InterAmerican Accreditation Cooperation-IAAC (<http://www.iaac.org.mx>) o del European co-operation for Accreditation-EA (<http://www.european-accreditation.org/>) o del Pacific Accreditation Cooperation-PAC (<http://www.apec-pac.org/>).

El referido certificado debe corresponder a la sede, filial u oficina a cargo de la prestación²⁶, y estar vigente²⁷ a la fecha de presentación de ofertas.

C.2 Práctica:

Certificación del sistema de gestión de la responsabilidad social

Acreditación:

Copia simple del certificado que acredita que se ha implementado un sistema de gestión de la responsabilidad social acorde con el estándar SA 8000:2014²⁸.

El certificado debe haber sido emitido por un Organismo de Certificación acreditado ante el "Social Accountability Accreditation Services" (SAAS).

El referido certificado debe corresponder a la sede, filial u oficina a cargo de la prestación²⁹, y estar vigente³⁰ a la fecha de presentación de ofertas.

C.3 Práctica:

Certificación del sistema de gestión ambiental.

Acreditación:

Copia simple del certificado que acredita que se ha implementado un sistema de gestión ambiental acorde con la norma ISO 14001:2015 o con la Norma Técnica Peruana equivalente (NTP-ISO 14001:2015), cuyo alcance o campo de aplicación considere supervisión de obras de electrificación rural o supervisión de obras de distribución eléctrica^{31 32}.

El certificado debe haber sido emitido por un Organismo de Certificación acreditado para dicho sistema de gestión, ya sea ante el INACAL (antes INDECOPI) u otro organismo acreditador que cuente con reconocimiento internacional³³.

El referido certificado debe corresponder a la sede, filial u oficina a cargo de la prestación³⁴, y estar vigente³⁵ a la fecha de presentación de ofertas.

²⁶ En el certificado debe estar consignada la dirección exacta de la sede, filial u oficina a cargo de la prestación.

²⁷ Se refiere al periodo de vigencia que señala el certificado presentado.

²⁸ Entre las certificaciones voluntarias más difundidas mundialmente, referidas al desempeño social en aspectos de la responsabilidad social en los lugares de trabajo, se encuentra la correspondiente al estándar SA 8000, propuesto por la Social Accountability International (SAI). La certificación bajo este estándar refiere que una organización ha demostrado mediante una evaluación (Auditoría de Tercera Parte) que cumple con sus requisitos en los siguientes aspectos: Trabajo infantil, trabajo forzoso o bajo coacción, salud y seguridad, libertad de asociación y derecho a la negociación colectiva, discriminación, prácticas disciplinarias, horas de trabajo y remuneración.

²⁹ En el certificado debe estar consignada la dirección exacta de la sede, filial u oficina a cargo de la prestación.

³⁰ Se refiere al periodo de vigencia que señala el certificado presentado.

³¹ Respecto de la definición del alcance o campo de aplicación del certificado en función al objeto de contratación, se describe a manera de ejemplo la contratación de servicios de limpieza que, por la particularidad del mismo, es importante tomar en cuenta el ámbito geográfico en el alcance. Así, se pueden considerar términos como: "limpieza de instalaciones en la ciudad de...", "limpieza de centros educativos en las ciudades de...", "limpieza de edificaciones en la provincia de...", "limpieza de ambientes hospitalarios en el departamento de...", "limpieza de centros educativos en la Región de...", "limpieza de instalaciones a nivel nacional", entre otros.

³² El postor en su oferta podrá acompañar el certificado con documentación complementaria emitida por la misma Entidad certificadora para precisar el alcance de su certificación; la cual debe corresponder a la sede que efectuará la prestación.

³³ Sea firmante/signatario del Acuerdo de Reconocimiento Mutuo (MLA) del International Accreditation Forum-IAF (<http://www.iaf.nu>) o del InterAmerican Accreditation Cooperation-IAAC (<http://www.iaac.org.mx>) o del European co-operation for Accreditation-EA (<http://www.european-accreditation.org/>) o del Pacific Accreditation Cooperation-PAC (<http://www.apec-pac.org/>).

³⁴ En el certificado debe estar consignada la dirección exacta de la sede, filial u oficina a cargo de la prestación.

³⁵ Se refiere al periodo de vigencia que señala el certificado presentado.

<p>C.4 Práctica:</p> <p>Responsabilidad hídrica</p> <p><u>Acreditación:</u></p> <p>Copia simple del Certificado Azul emitido por la Autoridad Nacional del Agua que lo reconoce como empresa hídricamente responsable del “Programa Huella Hídrica” (http://www.ana.gob.pe/certificado_azul).</p>	<p>C.5 Práctica:</p> <p>Certificación del sistema de gestión de la energía</p> <p><u>Acreditación:</u></p> <p>Copia simple del certificado que acredita que se ha implementado un SGE acorde con la norma ISO 50001:2018 o con la Norma Técnica Peruana equivalente (NTP ISO 50001) o norma que la sustituya, cuyo alcance o campo de aplicación considere supervisión de obras de electrificación rural o supervisión de obras de distribución eléctrica^{36 37}.</p> <p>El certificado debe haber sido emitido por un Organismo de Certificación acreditado para dicho sistema de gestión, ya sea ante el INACAL (antes INDECOPI) u otro organismo acreditador que cuente con reconocimiento internacional.³⁸</p> <p>El referido certificado debe corresponder a la sede, filial u oficina a cargo de la prestación³⁹, y estar vigente⁴⁰ a la fecha de presentación de ofertas.</p>
<p>E. INTEGRIDAD EN LA CONTRATACIÓN PÚBLICA</p> <p><u>Evaluación:</u></p> <p>Se evaluará que el postor cuente con certificación del sistema de gestión antisoborno</p> <p><u>Acreditación:</u></p> <p>Copia simple del certificado que acredita que se ha implementado un sistema de gestión antisoborno acorde con la norma ISO 37001:2016 o con la Norma Técnica Peruana equivalente (NTP-ISO 37001:2017).</p> <p>El certificado debe haber sido emitido por un Organismo de Certificación acreditado para dicho sistema de gestión, ya sea ante el INACAL (antes INDECOPI) u otro organismo acreditador que cuente con reconocimiento internacional.⁴¹</p>	<p>2 puntos</p> <p>Presenta Certificado ISO 37001 2 puntos</p> <p>No presenta Certificado ISO 37001 0 puntos</p>

³⁶ Respecto de la definición del alcance o campo de aplicación del certificado en función al objeto de contratación, se describe a manera de ejemplo la contratación de servicios de limpieza que, por la particularidad del mismo, es importante tomar en cuenta el ámbito geográfico en el alcance. Así, se pueden considerar términos como: “limpieza de instalaciones en la ciudad de...”, “limpieza de centros educativos en las ciudades de...”, “limpieza de edificaciones en la provincia de...”, “limpieza de ambientes hospitalarios en el departamento de...”, “limpieza de centros educativos en la Región de...”, “limpieza de instalaciones a nivel nacional”, entre otros.

³⁷ El postor en su oferta podrá acompañar el certificado con documentación complementaria emitida por la misma Entidad certificadora para precisar el alcance de su certificación; la cual debe corresponder a la sede que efectuará la prestación.

³⁸ Sea firmante/signatario del Acuerdo de Reconocimiento Mutuo (MLA) del International Accreditation Forum-IAF (<http://www.iaf.nu>) o del InterAmerican Accreditation Cooperation-IAAC (<http://www.iaac.org.mx>) o del European co-operation for Accreditation-EA (<http://www.european-accreditation.org/>) o del Pacific Accreditation Cooperation-PAC (<http://www.apec-pac.org/>).

³⁹ En el certificado debe estar consignada la dirección exacta de la sede, filial u oficina a cargo de la prestación.

⁴⁰ Se refiere al periodo de vigencia que señala el certificado presentado.

⁴¹ Sea firmante/signatario del Acuerdo de Reconocimiento Mutuo (MLA) del International Accreditation Forum-IAF (<http://www.iaf.nu>) o del InterAmerican Accreditation Cooperation-IAAC (<http://www.iaac.org.mx>) o del European co-operation for Accreditation-EA (<http://www.european-accreditation.org/>) o del Pacific Accreditation Cooperation-PAC (<http://www.apec-pac.org/>).

<p>El referido certificado debe corresponder a la sede, filial u oficina a cargo de la prestación⁴², y estar vigente⁴³ a la fecha de presentación de ofertas.</p> <p>En caso que el postor se presente en consorcio, cada uno de sus integrantes, debe acreditar que cuenta con la certificación para obtener el puntaje.</p>	
PUNTAJE TOTAL	100 puntos⁴⁴

Para acceder a la etapa de evaluación económica, el postor debe obtener un **puntaje técnico mínimo de ochenta (80) puntos**.

Importante

- *Los factores de evaluación elaborados por el órgano encargado de contrataciones o el comité de selección, según corresponda, guardan vinculación, razonabilidad y proporcionalidad con el objeto de la contratación. Asimismo, estos no pueden calificar con puntaje el cumplimiento de los Términos de Referencia ni los requisitos de calificación.*
- *Las ofertas técnicas que no alcancen el puntaje mínimo especificado son descalificadas.*

EVALUACIÓN ECONÓMICA (Puntaje: 100 Puntos)

FACTOR DE EVALUACIÓN	PUNTAJE / METODOLOGÍA PARA SU ASIGNACIÓN
A. PRECIO	
<p><u>Evaluación:</u></p> <p>Se evaluará considerando la oferta económica del postor.</p> <p><u>Acreditación:</u></p> <p>Se acreditará mediante el documento que contiene la oferta económica (Anexo N° 6).</p>	<p>La evaluación consistirá en asignar un puntaje de cien (100) puntos a la oferta de precio más bajo y otorga a las demás ofertas puntajes inversamente proporcionales a sus respectivos precios, según la siguiente fórmula:</p> $P_i = \frac{O_m \times PMP}{O_i}$ <p>Donde: I = Oferta Pi = Puntaje de la oferta a evaluar Oi = Precio i Om = Precio de la oferta más baja PMP = Puntaje máximo del precio</p>
PUNTAJE TOTAL	100 puntos

⁴² En el certificado debe estar consignada la dirección exacta de la sede, filial u oficina a cargo de la prestación.

⁴³ Se refiere al periodo de vigencia que señala el certificado presentado.

⁴⁴ Es la suma de los puntajes de todos los factores de evaluación, incluyendo los opcionales.

CAPÍTULO V PROFORMA DEL CONTRATO

Importante

Dependiendo del objeto del contrato, de resultar indispensable, puede incluirse cláusulas adicionales o la adecuación de las propuestas en el presente documento, las que en ningún caso pueden contemplar disposiciones contrarias a la normativa vigente ni a lo señalado en este capítulo.

Conste por el presente documento, la contratación del servicio de LA CONSULTORÍA DE OBRA PARA SUPERVISION DE LA EJECUCION DE LA OBRA: "REMODELACION DE LINEA PRIMARIA, RED PRIMARIA Y RED SECUNDARIA; EN EL(LA) PSE HUARMACA, DISTRITO DE HUARMACA, PROVINCIA HUANCABAMBA, DEPARTAMENTO DE PIURA", que celebra de una parte EMPRESA DE ADMINISTRACION DE INFRAESTRUCTURA ELÉCTRICA S.A., en adelante LA ENTIDAD, con RUC N° 20425809882, con domicilio legal en [...], representada por [...], identificado con DNI N° [...], y de otra parte [...], con RUC N° [...], con domicilio legal en [...], inscrita en la Ficha N° [...], Asiento N° [...] del Registro de Personas Jurídicas de la ciudad de [...], debidamente representado por su Representante Legal, [...], con DNI N° [...], según poder inscrito en la Ficha N° [...], Asiento N° [...] del Registro de Personas Jurídicas de la ciudad de [...], a quien en adelante se le denominará EL CONTRATISTA en los términos y condiciones siguientes:

CLÁUSULA PRIMERA: ANTECEDENTES

Con fecha [...], el órgano encargado de las contrataciones o el comité de selección, según corresponda, adjudicó la buena pro de la **ADJUDICACIÓN SIMPLIFICADA N° 23-2023-ADINELSA-1** para la contratación de LA CONSULTORÍA DE OBRA PARA SUPERVISION DE LA EJECUCION DE LA OBRA: "REMODELACION DE LINEA PRIMARIA, RED PRIMARIA Y RED SECUNDARIA; EN EL(LA) PSE HUARMACA, DISTRITO DE HUARMACA, PROVINCIA HUANCABAMBA, DEPARTAMENTO DE PIURA", a [INDICAR NOMBRE DEL GANADOR DE LA BUENA PRO], cuyos detalles e importe constan en los documentos integrantes del presente contrato.

CLÁUSULA SEGUNDA: OBJETO

El presente contrato tiene por objeto CONSULTORÍA DE OBRA PARA SUPERVISION DE LA EJECUCION DE LA OBRA: "REMODELACION DE LINEA PRIMARIA, RED PRIMARIA Y RED SECUNDARIA; EN EL(LA) PSE HUARMACA, DISTRITO DE HUARMACA, PROVINCIA HUANCABAMBA, DEPARTAMENTO DE PIURA".

CLÁUSULA TERCERA: MONTO CONTRACTUAL

El monto total del presente contrato asciende a [CONSIGNAR MONEDA Y MONTO], que incluye todos los impuestos de Ley.

Este monto comprende el costo del servicio de consultoría de obra, todos los tributos, seguros, transporte, inspecciones, pruebas y, de ser el caso, los costos laborales conforme a la legislación vigente, así como cualquier otro concepto que pueda tener incidencia sobre la ejecución del servicio de consultoría de obra materia del presente contrato.

CLÁUSULA CUARTA: DEL PAGO⁴⁵

LA ENTIDAD se obliga a pagar la contraprestación a EL CONTRATISTA en SOLES en pagos parciales, luego de la recepción formal y completa de la documentación correspondiente, según lo establecido en el artículo 171 del Reglamento de la Ley de Contrataciones del Estado.

Para tal efecto, el responsable de otorgar la conformidad de la prestación deberá hacerlo en un plazo que no excederá de los quince (15) días, bajo responsabilidad de dicho funcionario.

⁴⁵ En cada caso concreto, dependiendo de la naturaleza del contrato, podrá adicionarse la información que resulte pertinente a efectos de generar el pago.

LA ENTIDAD debe efectuar el pago dentro de los diez (10) días calendario siguientes de otorgada la conformidad de los servicios, siempre que se verifiquen las condiciones establecidas en el contrato para ello, bajo responsabilidad del funcionario competente.

En caso de retraso en el pago por parte de LA ENTIDAD, salvo que se deba a caso fortuito o fuerza mayor, EL CONTRATISTA tendrá derecho al pago de intereses legales conforme a lo establecido en el artículo 39 de la Ley de Contrataciones del Estado y en el artículo 171 de su Reglamento, los que se computan desde la oportunidad en que el pago debió efectuarse.

CLÁUSULA QUINTA: DEL PLAZO DE LA EJECUCIÓN DE LA PRESTACIÓN

El plazo de ejecución del presente contrato es de Ciento Veinte (120) días calendarios, el inicio de la supervisión estará vinculado al inicio de la obra a supervisar y comienza a regir desde el día siguiente de que se cumplan las condiciones establecidas en el artículo 176° del reglamento de la ley de contrataciones del estado.

CLÁUSULA SEXTA: PARTES INTEGRANTES DEL CONTRATO

El presente contrato está conformado por las bases integradas, la oferta ganadora⁴⁶, así como los documentos derivados del procedimiento de selección que establezcan obligaciones para las partes.

CLÁUSULA SÉTIMA: GARANTÍAS

EL CONTRATISTA entregó al perfeccionamiento del contrato la respectiva garantía incondicional, solidaria, irrevocable, y de realización automática en el país al solo requerimiento, a favor de LA ENTIDAD, por los conceptos, montos y vigencias siguientes:

- De fiel cumplimiento del contrato: [CONSIGNAR EL MONTO], a través de la [INDICAR EL TIPO DE GARANTÍA PRESENTADA] N° [INDICAR NÚMERO DEL DOCUMENTO] emitida por [SEÑALAR EMPRESA QUE LA EMITE]. Monto que es equivalente al diez por ciento (10%) del monto del contrato original, la misma que debe mantenerse vigente hasta el consentimiento de la liquidación final.

Importante

Al amparo de lo dispuesto en el numeral 149.4 del artículo 149 del Reglamento de la Ley de Contrataciones del Estado, en los contratos de consultoría de obra, si el postor ganador de la buena pro solicita la retención del diez por ciento (10%) del monto del contrato original como garantía de fiel cumplimiento de contrato, debe consignarse lo siguiente:

“De fiel cumplimiento del contrato: [CONSIGNAR EL MONTO], a través de la retención que debe efectuar LA ENTIDAD, durante la primera mitad del número total de pagos a realizarse, de forma prorrateada, con cargo a ser devuelto a la finalización del mismo.”

CLÁUSULA OCTAVA: EJECUCIÓN DE GARANTÍAS POR FALTA DE RENOVACIÓN

LA ENTIDAD puede solicitar la ejecución de las garantías cuando EL CONTRATISTA no las hubiere renovado antes de la fecha de su vencimiento, conforme a lo dispuesto en el literal a) del numeral 155.1 del artículo 155 del Reglamento de la Ley de Contrataciones del Estado.

CLÁUSULA NOVENA: CONFORMIDAD DE LA PRESTACIÓN DEL SERVICIO

La conformidad de la prestación del servicio se regula por lo dispuesto en el artículo 168 del Reglamento de la Ley de Contrataciones del Estado. La conformidad será otorgada por la Gerencia Técnica.

De existir observaciones, LA ENTIDAD las comunica al CONTRATISTA, indicando claramente el sentido de estas, otorgándole un plazo para subsanar no menor de cinco (5) ni mayor de quince (15) días. Si pese al plazo otorgado, EL CONTRATISTA no cumpliera a cabalidad con la subsanación, LA ENTIDAD puede otorgar al CONTRATISTA periodos adicionales para las correcciones pertinentes. En este supuesto corresponde aplicar la penalidad por mora desde el vencimiento del plazo para subsanar.

⁴⁶ La oferta ganadora comprende a la oferta técnica y oferta económica del postor ganador de la buena pro.

Este procedimiento no resulta aplicable cuando la consultoría manifiestamente no cumpla con las características y condiciones ofrecidas, en cuyo caso LA ENTIDAD no otorga la conformidad, debiendo considerarse como no ejecutada la prestación, aplicándose la penalidad que corresponda por cada día de atraso.

CLÁUSULA DECIMA: DECLARACIÓN JURADA DEL CONTRATISTA

EL CONTRATISTA declara bajo juramento que se compromete a cumplir las obligaciones derivadas del presente contrato, bajo sanción de quedar inhabilitado para contratar con el Estado en caso de incumplimiento.

CLÁUSULA UNDECIMA: RESPONSABILIDAD POR VICIOS OCULTOS

La conformidad del servicio por parte de LA ENTIDAD no enerva su derecho a reclamar posteriormente por defectos o vicios ocultos, conforme a lo dispuesto por los artículos 40 de la Ley de Contrataciones del Estado y 173 de su Reglamento.

El plazo máximo de responsabilidad del contratista puede ser reclamada por la Entidad por SIETE (07) años después de la conformidad de obra otorgada por LA ENTIDAD.

CLÁUSULA DUODECIMA: PENALIDADES

Si EL CONTRATISTA incurre en retraso injustificado en la ejecución de las prestaciones objeto del contrato, LA ENTIDAD le aplica automáticamente una penalidad por mora por cada día de atraso, de acuerdo a la siguiente fórmula:

$$\text{Penalidad Diaria} = \frac{0.10 \times \text{monto vigente}}{F \times \text{plazo vigente en días}}$$

Donde:

F = 0.25 para plazos mayores a sesenta (60) días o;

F = 0.40 para plazos menores o iguales a sesenta (60) días.

El retraso se justifica a través de la solicitud de ampliación de plazo debidamente aprobado. Adicionalmente, se considera justificado el retraso y en consecuencia no se aplica penalidad, cuando EL CONTRATISTA acredite, de modo objetivamente sustentado, que el mayor tiempo transcurrido no le resulta imputable. En este último caso la calificación del retraso como justificado por parte de LA ENTIDAD no da lugar al pago de gastos generales ni costos directos de ningún tipo, conforme el numeral 162.5 del artículo 162 del Reglamento de la Ley de Contrataciones del Estado.

Adicionalmente a la penalidad por mora se aplicarán las siguientes penalidades:

OTRAS PENALIDADES			
ITEM	SUPUESTOS DE APLICACIÓN DE PENALIDAD	FORMA DE CALCULO	PROCEDIMIENTO
1	Se detecte que el cuaderno de obra digital no se encuentra al día.	2.5% de la UIT por cada caso	Según informe del Administrador/Coordinador de Contrato
2	Por incumplimiento debido a la aprobación y entrega a ADINELSA de las valorizaciones mensuales alcanzadas por la Contratista, fuera del plazo establecido.	5% de la UIT por cada día de atraso	Según informe del Administrador/Coordinador de Contrato
3	Por incumplimiento en la entrega de los informes mensuales de la supervisión.	5% de la UIT por cada día de atraso	Según informe del Administrador/Coordinador de Contrato
4	Por incumplimiento del plazo en la entrega de los informes especiales del supervisor.	5% de la UIT por cada día de atraso	Según informe del Administrador/Coordinador de Contrato

5	Por incumplimiento de utilización del equipamiento ofertado.	5% de la UIT por cada caso	Según informe del Administrador/Coordinador de Contrato
6	Se detecte metrados aprobados en las valorizaciones del contratista a cargo de la ejecución de la obra y que no estén ejecutados.	25% de la UIT por cada caso	Según informe del Administrador/Coordinador de Contrato
7	Cuando el personal acreditado permanece menos de sesenta (60) días desde el inicio de su participación en la ejecución del contrato o del íntegro del plazo de ejecución, si este es menor a los sesenta (60) días, de conformidad con las disposiciones establecidas en el numeral 190.2 del artículo 190 del Reglamento	50% de la UIT por cada día de ausencia del personal en el plazo previsto	Según informe del Administrador/Coordinador de Contrato
8	En caso el contratista incumpla con su obligación de ejecutar la prestación con el personal acreditado o debidamente sustituido	50% de la UIT por cada día de ausencia del personal.	Según informe del Administrador/Coordinador de Contrato
9	Si como consecuencia de verificar el funcionamiento u operatividad de la infraestructura culminada y las instalaciones y equipos en caso corresponda, el comité de recepción advierte que la obra no se encuentra culminada.	1% del monto del contrato de supervisión	Según informe del comité de recepción
10	CONFIDENCIALIDAD DE LA INFORMACIÓN Por no mantener la seguridad y confidencialidad de la información y de los programas, sistemas y datos de ADINELSA	100% de la UIT vigente. Su aplicación es por ocurrencia.	Según informe del Administrador/Coordinador de Contrato

PENALIDADES RELACIONADAS A SALUD Y SEGURIDAD EN EL TRABAJO				
ITEM	SUPUESTOS DE APLICACIÓN DE PENALIDAD	FORMA DE CALCULO	GRAVEDAD	PROCEDIMIENTO
01	Incumplimiento al Reglamento de Seguridad y Salud en el Trabajo con Electricidad (R.M. N° 111-2013-MEM/DM) o Normas, Procedimientos y Directivas de Seguridad vigentes	20% de la UIT por cada caso	Grave	Según informe del Administrador/Coordinador de Contrato
02	Incumplir sus procedimientos o estándares y los de ADINELSA	10% de la UIT por cada caso	Leve	Según Informe de la Subgerencia de Planeamiento y Control de Gestión y el informe del Administrador/Coordinador de Contrato
03	No entregar EPP a los trabajadores	20% de la UIT por cada caso	Grave	Según Informe de la Subgerencia de Planeamiento y Control de Gestión y el informe del Administrador/Coordinador de Contrato
04	Incumplimientos en tiempo de las entregas de informes de investigación de accidentes, según lo requerido.	50% de la UIT por día de retraso	Grave	Según Informe de la Subgerencia de Planeamiento y Control

				de Gestión y el informe del Administrador/Coordinador de Contrato
05	No reportar accidentes/incidentes de trabajo a ADINELSA	50% de la UIT por cada accidente o incidente no reportado	Muy grave	Según Informe de la Subgerencia de Planeamiento y Control de Gestión y el informe del Administrador/Coordinador de Contrato
06	Presencia de vehículos o equipamiento estratégico no autorizados en campo o con documentos o autorizaciones vencidos o incompletos.	10% de la UIT por cada caso	Leve	Según Informe de la Subgerencia de Planeamiento y Control de Gestión y el informe del Administrador/Coordinador de Contrato

Importante

De haberse previsto establecer penalidades distintas a la penalidad por mora, incluir dichas penalidades, los supuestos de aplicación de penalidad, la forma de cálculo de la penalidad para cada supuesto y el procedimiento mediante el cual se verifica el supuesto a penalizar, conforme el artículo 163 del Reglamento de la Ley de Contrataciones del Estado.

Estas penalidades se deducen de los pagos a cuenta o del pago final, según corresponda; o si fuera necesario, se cobra del monto resultante de la ejecución de la garantía de fiel cumplimiento.

Estos dos (2) tipos de penalidades pueden alcanzar cada una un monto máximo equivalente al diez por ciento (10%) del monto del contrato vigente, o de ser el caso, del ítem que debió ejecutarse.

Cuando se llegue a cubrir el monto máximo de la penalidad por mora o el monto máximo para otras penalidades, de ser el caso, LA ENTIDAD puede resolver el contrato por incumplimiento.

CLÁUSULA DÉCIMA TERCERO: RESOLUCIÓN DEL CONTRATO

Cualquiera de las partes puede resolver el contrato, de conformidad con el numeral 32.3 del artículo 32 y artículo 36 de la Ley de Contrataciones del Estado, y el artículo 164 de su Reglamento. De darse el caso, LA ENTIDAD procederá de acuerdo a lo establecido en el artículo 165 del Reglamento de la Ley de Contrataciones del Estado.

CLÁUSULA DÉCIMA CUARTO: RESPONSABILIDAD DE LAS PARTES

Cuando se resuelva el contrato por causas imputables a algunas de las partes, se debe resarcir los daños y perjuicios ocasionados, a través de la indemnización correspondiente. Ello no obsta la aplicación de las sanciones administrativas, penales y pecuniarias a que dicho incumplimiento diere lugar, en el caso que éstas correspondan.

Lo señalado precedentemente no exime a ninguna de las partes del cumplimiento de las demás obligaciones previstas en el presente contrato.

CLÁUSULA DÉCIMA QUINTA: ANTICORRUPCIÓN

EL CONTRATISTA declara y garantiza no haber, directa o indirectamente, o tratándose de una persona jurídica a través de sus socios, integrantes de los órganos de administración, apoderados, representantes legales, funcionarios, asesores o personas vinculadas a las que se refiere el artículo 7 del Reglamento de la Ley de Contrataciones del Estado, ofrecido, negociado o efectuado, cualquier pago o, en general, cualquier beneficio o incentivo ilegal en relación al contrato.

Asimismo, el CONTRATISTA se obliga a conducirse en todo momento, durante la ejecución del contrato, con honestidad, probidad, veracidad e integridad y de no cometer actos ilegales o de corrupción, directa o indirectamente o a través de sus socios, accionistas, participacionistas, integrantes de los órganos de administración, apoderados, representantes legales, funcionarios, asesores y personas vinculadas a las que se refiere el artículo 7 del Reglamento de la Ley de Contrataciones del Estado.

Además, EL CONTRATISTA se compromete a i) comunicar a las autoridades competentes, de manera directa y oportuna, cualquier acto o conducta ilícita o corrupta de la que tuviera conocimiento; y ii) adoptar medidas técnicas, organizativas y/o de personal apropiadas para evitar

los referidos actos o prácticas.

Finalmente, EL CONTRATISTA se compromete a no colocar a los funcionarios públicos con los que deba interactuar, en situaciones reñidas con la ética. En tal sentido, reconoce y acepta la prohibición de ofrecerles a éstos cualquier tipo de obsequio, donación, beneficio y/o gratificación, ya sea de bienes o servicios, cualquiera sea la finalidad con la que se lo haga.

CLÁUSULA DÉCIMA SEXTA: ANTISOBORNO

Las partes acuerdan que durante la vigencia y de forma indefinida después de finalizado el presente contrato, cumplirán y adoptarán medidas razonables para asegurarse que sus accionistas, directivos, ejecutivos, trabajadores/as, contratistas, subcontratistas, agentes u otros sujetos bajo su control o influencia, cumplan con las disposiciones siguientes:

- 1.1. Con la suscripción del presente contrato, EL/LA PROVEEDOR/A se adhiere, conoce, acepta, y se compromete a cumplir la (i) Política Antisoborno, (ii) Lineamiento de Manejo de donaciones, regalos y atenciones y (iii) Lineamiento de Planteamiento de inquietudes, Gestión de denuncias e Investigación Antisoborno de ADINELSA; así como, no vulnerar o intentar vulnerar el sistema de prevención que ha implementado la institución.*
- 1.2. Las partes en relación a los/as funcionarios/as de ADINELSA, no deberán en forma directa o indirecta o inclusive a través de terceros:*
 - a. Dar o recibir soborno, entendiéndose como tal a cualquier oferta, regalo, pago, promesa o autorización de pago, de dinero o de cualquier cosa de valor, para el uso o beneficio propio o de cualquier otra persona o entidad, en la medida en que sepa o tenga motivos razonables para creer que la totalidad o una parte del dinero o cosa de valor pagado, ofrecido, regalado, prometido o autorizado a pagar se utilizará con el fin de (i) influir sobre cualquier acto, omisión o decisión del/la funcionario/a en el desarrollo de sus funciones, (ii) inducir al/la funcionario/a a hacer o dejar de hacer cualquier acto en violación de su obligación legal, (iii) obtener cualquier ventaja indebida, o (iv) inducir al/la funcionario/a a utilizar su influencia con algún organismo del gobierno para afectar o influir en cualquier acto o decisión de tal gobierno u organismo, con el fin de ayudar en forma indebida a obtener o retener negocios o cualquier otra ventaja indebida.*
 - b. Realizar tráfico de Influencias, entendiéndose como tal al ofrecimiento o requerimiento de ejercer influencia inapropiada, real o supuesta, sobre un/a funcionario/a de ADINELSA o del sector público, a fin de obtener un beneficio o ventaja indebida para la persona instigadora del acto o para cualquier otra persona.*

Las prohibiciones señaladas se hacen extensivas a los familiares hasta el cuarto grado de consanguinidad y segundo de afinidad, de al/la funcionario/a a nivel nacional de ADINELSA o con algún organismo de ADINELSA o del gobierno para afectar o influir en cualquier acto o decisión, con el fin de obtener alguna ventaja indebida.

- 1.3. EL/LA PROVEEDOR/A se obliga además a que ni él, ni sus propietarios, accionistas, funcionarios, empleados y otras personas que trabajan para ella directa o indirectamente, incluyendo, pero no limitado a sus contratistas y subcontratistas, realicen actos coercitivos indebidos, otorguen incentivos indebidos, presenten ofertas indebidas, practiquen chantaje o violencia; para obtener algún tipo de ventaja contractual. Por tanto, EL/LA PROVEEDOR/A será el único responsable de asegurar el cumplimiento de las normas antisoborno por parte de cualquiera de sus propietarios, accionistas, funcionarios, empleados, miembros, representantes, contratistas y subcontratistas, para lo cual se obliga a adoptar las medidas razonables para asegurar que ni él ni las personas antes indicadas pudieran practicar los actos señalados.*
- 1.4. EL/LA PROVEEDOR/A se obliga a informar a sus accionistas, socios, directores, ejecutivos, funcionarios, abogados, asesores, representantes, agentes, representantes legales, apoderados, asesores y personal en general, sobre la obligación de cumplimiento de la Política*

Antisoborno de ADINELSA.

1.5. *EL/LA PROVEEDOR/A se obliga a informar oportunamente a ADINELSA, de cualquier acto indebido descrito en el presente, en la medida que tenga conocimiento o los motivos razonables para dicha comunicación.*

1.6. *Si EL/LA PROVEEDOR/A tiene alguna duda razonable o razones para creer que un pago prohibido se ha hecho, prometido o autorizado, cooperará de buena fe con ADINELSA para la investigación y determinación de tal situación.*

Las partes acuerdan que ADINELSA, podrá de manera directa o a través de terceros, realizar inspecciones o cualquier tipo de revisiones a fin de determinar si EL/LA PROVEEDOR/A cumple con las obligaciones establecidas en la presente Cláusula. ADINELSA dentro de este marco podrá pedir información o documentación relacionada al cumplimiento de dichas obligaciones, debiendo EL/LA PROVEEDOR/A proporcionar o entregar lo solicitado. La negativa de EL/LA PROVEEDOR/A a entregar la información o documentación solicitada será causal de resolución automática del contrato sin necesidad de declaración judicial previa. Ante esta terminación, ADINELSA podrá retener cualquier monto o adeudo, considerando que pudiera estar comprometido en tales prácticas indebidas, respecto de lo cual EL/LA PROVEEDOR/A expresa su conformidad y aceptación. Asimismo, EL/LA PROVEEDOR/A será responsable por los daños y perjuicios que su acción u omisión pudiera ocasionar a ADINELSA, autorizando desde ya a ADINELSA a compensar el monto correspondiente a los daños y perjuicios estimados, con la retribución o cualquier otra acreencia pendiente de pago a su favor.

CLÁUSULA DÉCIMA SÉPTIMA: MARCO LEGAL DEL CONTRATO

Sólo en lo no previsto en este contrato, en la Ley de Contrataciones del Estado y su Reglamento, en las directivas que emita el OSCE y demás normativa especial que resulte aplicable, serán de aplicación supletoria las disposiciones pertinentes del Código Civil vigente, cuando corresponda, y demás normas de derecho privado.

CLÁUSULA DÉCIMA OCTAVA: SOLUCIÓN DE CONTROVERSIAS⁴⁷

Las controversias que surjan entre las partes durante la ejecución del contrato se resuelven mediante conciliación o arbitraje, según el acuerdo de las partes.

Cualquiera de las partes tiene derecho a iniciar el arbitraje a fin de resolver dichas controversias dentro del plazo de caducidad previsto en la Ley de Contrataciones del Estado y su Reglamento.

El arbitraje será institucional y resuelto por Árbitro Único de acuerdo a las reglas de la institución arbitral elegida. LA ENTIDAD propone la siguiente institución arbitral: Centro de Arbitraje de la Cámara de Comercio de Lima.

Facultativamente, cualquiera de las partes tiene el derecho a solicitar una conciliación dentro del plazo de caducidad correspondiente, según lo señalado en el artículo 224 del Reglamento de la Ley de Contrataciones del Estado, sin perjuicio de recurrir al arbitraje, en caso no se llegue a un acuerdo entre ambas partes o se llegue a un acuerdo parcial. Las controversias sobre nulidad del contrato solo pueden ser sometidas a arbitraje.

El Laudo arbitral emitido es inapelable, definitivo y obligatorio para las partes desde el momento de su notificación, según lo previsto en el numeral 45.21 del artículo 45 de la Ley de Contrataciones del Estado.

CLÁUSULA DÉCIMA NOVENA: FACULTAD DE ELEVAR A ESCRITURA PÚBLICA

Cualquiera de las partes puede elevar el presente contrato a Escritura Pública corriendo con todos los gastos que demande esta formalidad.

⁴⁷ De acuerdo con el numeral 225.3 del artículo 225 del Reglamento, las partes pueden recurrir al arbitraje ad hoc cuando las controversias deriven de procedimientos de selección cuyo valor referencial sea menor o igual a cinco millones con 00/100 soles (S/ 5 000 000,00).

CLÁUSULA VIGÉSIMA: DOMICILIO PARA EFECTOS DE LA EJECUCIÓN CONTRACTUAL

Las partes declaran el siguiente domicilio para efecto de las notificaciones que se realicen durante la ejecución del presente contrato:

DOMICILIO DE LA ENTIDAD: [.....]

DOMICILIO DEL CONTRATISTA: [CONSIGNAR EL DOMICILIO SEÑALADO POR EL POSTOR GANADOR DE LA BUENA PRO AL PRESENTAR LOS REQUISITOS PARA EL PERFECCIONAMIENTO DEL CONTRATO]

La variación del domicilio aquí declarado de alguna de las partes debe ser comunicada a la otra parte, formalmente y por escrito, con una anticipación no menor de quince (15) días calendario.

De acuerdo con las bases integradas, la oferta y las disposiciones del presente contrato, las partes lo firman por duplicado en señal de conformidad en la ciudad de [.....] al [CONSIGNAR FECHA].

“LA ENTIDAD”

“EL CONTRATISTA”

Importante

Este documento puede firmarse digitalmente si ambas partes cuentan con firma digital, según la Ley N° 27269, Ley de Firmas y Certificados Digitales⁴⁸.

⁴⁸ Para mayor información sobre la normativa de firmas y certificados digitales ingresar a: <https://www.indecopi.gob.pe/web/firmas-digitales/firmar-y-certificados-digitales>

CAPÍTULO VI CONSTANCIA DE PRESTACIÓN DE CONSULTORÍA DE OBRA

De conformidad con el artículo 169 del Reglamento, se deja expresa constancia de la culminación de la prestación derivada del contrato mencionado en el numeral 3 del presente documento.

1 DATOS DEL DOCUMENTO	Número del documento				
	Fecha de emisión del documento				
2 DATOS DEL CONTRATISTA	Nombre, denominación o razón social				
	RUC				
	EN CASO EL CONTRATISTA SEA UN CONSORCIO, ADEMÁS SE DEBERÁ REGISTRAR LA SIGUIENTE INFORMACIÓN:				
	Nombre o razón social del integrante del consorcio	RUC	%	Descripción de las obligaciones	
3 DATOS DEL CONTRATO	Número del contrato				
	Tipo y número del procedimiento de selección				
	Objeto del contrato	Elaboración de Expediente Técnico	Supervisión de la elaboración del Expediente Técnico	Supervisión de Obra	
	Descripción del objeto del contrato				
	Fecha de suscripción del contrato				
	Monto total ejecutado del contrato				
	Plazo de ejecución contractual	Plazo original		días calendario	
		Ampliación(es) de plazo		días calendario	
		Total plazo		días calendario	
		Fecha de inicio de la consultoría de obra			
Fecha final de la consultoría de obra					

En caso de elaboración de Expediente Técnico

4 DATOS DEL EXPEDIENTE TÉCNICO	Denominación del proyecto	
	Ubicación del proyecto	
	Monto del presupuesto	

En caso de Supervisión de Obras

5 DATOS DE LA OBRA	Denominación de la obra	
	Ubicación de la obra	
	Número de adicionales de obra	
	Monto total de los adicionales	
	Número de deductivos	
	Monto total de los deductivos	
	Monto total de la obra	

6 APLICACIÓN DE PENALIDADES	Monto de las penalidades por mora	
	Monto de otras penalidades	
	Monto total de las penalidades aplicadas	

7 DATOS DE LA ENTIDAD	Nombre de la Entidad	
	RUC de la Entidad	
	Nombres y apellidos del funcionario que emite la constancia	
	Cargo que ocupa en la Entidad	
	Teléfono de contacto	

8	
	NOMBRE, FIRMA Y SELLO DEL FUNCIONARIO COMPETENTE

ANEXOS

ANEXO N° 1

DECLARACIÓN JURADA DE DATOS DEL POSTOR

Señores

COMITÉ DE SELECCION

ADJUDICACIÓN SIMPLIFICADA N° 23-2023-ADINELSA-1

Presente.-

El que se suscribe, [.....], postor y/o Representante Legal de [CONSIGNAR EN CASO DE SER PERSONA JURÍDICA], identificado con [CONSIGNAR TIPO DE DOCUMENTO DE IDENTIDAD] N° [CONSIGNAR NÚMERO DE DOCUMENTO DE IDENTIDAD], con poder inscrito en la localidad de [CONSIGNAR EN CASO DE SER PERSONA JURÍDICA] en la Ficha N° [CONSIGNAR EN CASO DE SER PERSONA JURÍDICA] Asiento N° [CONSIGNAR EN CASO DE SER PERSONA JURÍDICA], **DECLARO BAJO JURAMENTO** que la siguiente información se sujeta a la verdad:

Nombre, Denominación o Razón Social :			
Domicilio Legal :			
RUC :	Teléfono(s) :		
MYPE ⁴⁹		Sí	No
Correo electrónico :			

Autorización de notificación por correo electrónico:

Autorizo que se notifiquen al correo electrónico indicado las siguientes actuaciones:

1. Solicitud de reducción de la oferta económica.
2. Solicitud de subsanación de los requisitos para perfeccionar el contrato.
3. Solicitud para presentar los documentos para perfeccionar el contrato, según orden de prelación, de conformidad con lo previsto en el artículo 141 del Reglamento.
4. Respuesta a la solicitud de acceso al expediente de contratación.

Asimismo, me comprometo a remitir la confirmación de recepción, en el plazo máximo de dos (2) días hábiles de recibida la comunicación.

[CONSIGNAR CIUDAD Y FECHA]

.....
Firma, Nombres y Apellidos del postor o Representante legal, según corresponda

Importante

La notificación dirigida a la dirección de correo electrónico consignada se entenderá válidamente efectuada cuando la Entidad reciba acuse de recepción.

Importante

⁴⁹ Esta información será verificada por la Entidad en la página web del Ministerio de Trabajo y Promoción del Empleo en la sección consulta de empresas acreditadas en el REMYPE en el link <http://www2.trabajo.gob.pe/servicios-en-linea-2-2/> y se tendrá en consideración, en caso el postor ganador de la buena pro solicite la retención del diez por ciento (10%) del monto del contrato, en calidad de garantía de fiel cumplimiento, según lo señalado en el numeral 149.4 del artículo 149 y el numeral 151.2 del artículo 151 del Reglamento. Asimismo, dicha información se tendrá en cuenta en caso de empate, conforme a lo previsto en el artículo 91 del Reglamento.

Cuando se trate de consorcios, la declaración jurada es la siguiente:

ANEXO N° 1

DECLARACIÓN JURADA DE DATOS DEL POSTOR

Señores

COMITÉ DE SELECCION

ADJUDICACIÓN SIMPLIFICADA N° 23-2023-ADINELSA-1

Presente.-

El que se suscribe, [...], representante común del consorcio [CONSIGNAR EL NOMBRE DEL CONSORCIO], identificado con [CONSIGNAR TIPO DE DOCUMENTO DE IDENTIDAD] N° [CONSIGNAR NÚMERO DE DOCUMENTO DE IDENTIDAD], **DECLARO BAJO JURAMENTO** que la siguiente información se sujeta a la verdad:

Datos del consorciado 1				
Nombre, Denominación o Razón Social :				
Domicilio Legal :				
RUC :		Teléfono(s) :		
MYPE ⁵⁰		Sí	No	
Correo electrónico :				

Datos del consorciado 2				
Nombre, Denominación o Razón Social :				
Domicilio Legal :				
RUC :		Teléfono(s) :		
MYPE ⁵¹		Sí	No	
Correo electrónico :				

Datos del consorciado ...				
Nombre, Denominación o Razón Social :				
Domicilio Legal :				
RUC :		Teléfono(s) :		
MYPE ⁵²		Sí	No	
Correo electrónico :				

Autorización de notificación por correo electrónico:

Correo electrónico del consorcio:

Autorizo que se notifiquen al correo electrónico indicado las siguientes actuaciones:

1. Solicitud de reducción de la oferta económica.
2. Solicitud de subsanación de los requisitos para perfeccionar el contrato.
3. Solicitud para presentar los documentos para perfeccionar el contrato, según orden de prelación,

⁵⁰ Esta información será verificada por la Entidad en la página web del Ministerio de Trabajo y Promoción del Empleo en la sección consulta de empresas acreditadas en el REMYPE en el link <http://www2.trabajo.gob.pe/servicios-en-linea-2-2/> y se tendrá en consideración, en caso el consorcio ganador de la buena pro solicite la retención del diez por ciento (10%) del monto del contrato, en calidad de garantía de fiel cumplimiento, según lo señalado en el numeral 149.4 del artículo 149 y el numeral 151.2 del artículo 151 del Reglamento. Asimismo, dicha información se tendrá en cuenta en caso de empate, conforme a lo previsto en el artículo 91 del Reglamento. Para dichos efectos, todos los integrantes del consorcio deben acreditar la condición de micro o pequeña empresa.

⁵¹ Ibidem.

⁵² Ibidem.

de conformidad con lo previsto en el artículo 141 del Reglamento.

4. Respuesta a la solicitud de acceso al expediente de contratación.

Asimismo, me comprometo a remitir la confirmación de recepción, en el plazo máximo de dos (2) días hábiles de recibida la comunicación.

[CONSIGNAR CIUDAD Y FECHA]

.....
**Firma, Nombres y Apellidos del representante
común del consorcio**

Importante

La notificación dirigida a la dirección de correo electrónico consignada se entenderá válidamente efectuada cuando la Entidad reciba acuse de recepción.

ANEXO N° 2

DECLARACIÓN JURADA (ART. 52 DEL REGLAMENTO DE LA LEY DE CONTRATACIONES DEL ESTADO)

Señores

COMITÉ DE SELECCION

ADJUDICACIÓN SIMPLIFICADA N° 23-2023-ADINELSA-1

Presente.-

Mediante el presente el suscrito, postor y/o Representante Legal de [CONSIGNAR EN CASO DE SER PERSONA JURÍDICA], declaro bajo juramento:

- i. No haber incurrido y me obligo a no incurrir en actos de corrupción, así como a respetar el principio de integridad.
- ii. No tener impedimento para postular en el procedimiento de selección ni para contratar con el Estado, conforme al artículo 11 de la Ley de Contrataciones del Estado.
- iii. Conocer las sanciones contenidas en la Ley de Contrataciones del Estado y su Reglamento, así como las disposiciones aplicables de la Ley N° 27444, Ley del Procedimiento Administrativo General.
- iv. Participar en el presente proceso de contratación en forma independiente sin mediar consulta, comunicación, acuerdo, arreglo o convenio con ningún proveedor; y, conocer las disposiciones del Decreto Legislativo N° 1034, Decreto Legislativo que aprueba la Ley de Represión de Conductas Anticompetitivas.
- v. Conocer, aceptar y someterme a las bases, condiciones y reglas del procedimiento de selección.
- vi. Ser responsable de la veracidad de los documentos e información que presento en el presente procedimiento de selección.
- vii. Comprometerme a mantener la oferta presentada durante el procedimiento de selección y a perfeccionar el contrato, en caso de resultar favorecido con la buena pro.

[CONSIGNAR CIUDAD Y FECHA]

.....
**Firma, Nombres y Apellidos del postor o
Representante legal, según corresponda**

Importante

En el caso de consorcios, cada integrante debe presentar esta declaración jurada, salvo que sea presentada por el representante común del consorcio.

ANEXO N° 3

DECLARACIÓN JURADA DE CUMPLIMIENTO DE LOS TÉRMINOS DE REFERENCIA

Señores

COMITÉ DE SELECCION

ADJUDICACIÓN SIMPLIFICADA N° 23-2023-ADINELSA-1

Presente.-

Es grato dirigirme a usted, para hacer de su conocimiento que luego de haber examinado las bases y demás documentos del procedimiento de la referencia y, conociendo todos los alcances y las condiciones detalladas en dichos documentos, el postor que suscribe ofrece el servicio de consultoría de obra [CONSIGNAR EL OBJETO DE LA CONVOCATORIA], de conformidad con los Términos de Referencia que se indican en el numeral 3.1 del Capítulo III de la sección específica de las bases y los documentos del procedimiento.

[CONSIGNAR CIUDAD Y FECHA]

.....
**Firma, Nombres y Apellidos del postor o
Representante legal o común, según corresponda**

Importante

Adicionalmente, puede requerirse la presentación de documentación que acredite el cumplimiento de los términos de referencia, conforme a lo indicado en el acápite relacionado al contenido de las ofertas de la presente sección de las bases.

ANEXO N° 4

DECLARACIÓN JURADA DE PLAZO DE PRESTACIÓN DEL SERVICIO DE CONSULTORÍA DE OBRA

Señores
COMITÉ DE SELECCION
ADJUDICACIÓN SIMPLIFICADA N° 23-2023-ADINELSA-1
Presente.-

Mediante el presente, con pleno conocimiento de las condiciones que se exigen en las bases del procedimiento de la referencia, me comprometo a prestar el servicio de consultoría de obra objeto del presente procedimiento de selección en el plazo de [CONSIGNAR EL PLAZO OFERTADO].

[CONSIGNAR CIUDAD Y FECHA]

.....
Firma, Nombres y Apellidos del postor o
Representante legal o común, según corresponda

ANEXO N° 5

PROMESA DE CONSORCIO

(Sólo para el caso en que un consorcio se presente como postor)

Señores

COMITÉ DE SELECCION

ADJUDICACIÓN SIMPLIFICADA N° 23-2023-ADINELSA-1

Presente.-

Los suscritos declaramos expresamente que hemos convenido en forma irrevocable, durante el lapso que dure el procedimiento de selección, para presentar una oferta conjunta a la **ADJUDICACIÓN SIMPLIFICADA N° [CONSIGNAR NOMENCLATURA DEL PROCEDIMIENTO]**.

Asimismo, en caso de obtener la buena pro, nos comprometemos a formalizar el contrato de consorcio, de conformidad con lo establecido por el artículo 140 del Reglamento de la Ley de Contrataciones del Estado, bajo las siguientes condiciones:

a) Integrantes del consorcio

1. [NOMBRE, DENOMINACIÓN O RAZÓN SOCIAL DEL CONSORCIADO 1].
2. [NOMBRE, DENOMINACIÓN O RAZÓN SOCIAL DEL CONSORCIADO 2].

b) Designamos a [CONSIGNAR NOMBRES Y APELLIDOS DEL REPRESENTANTE COMÚN], identificado con [CONSIGNAR TIPO DE DOCUMENTO DE IDENTIDAD] N° [CONSIGNAR NÚMERO DE DOCUMENTO DE IDENTIDAD], como representante común del consorcio para efectos de participar en todos los actos referidos al procedimiento de selección, suscripción y ejecución del contrato correspondiente con [CONSIGNAR NOMBRE DE LA ENTIDAD].

Asimismo, declaramos que el representante común del consorcio no se encuentra impedido, inhabilitado ni suspendido para contratar con el Estado.

c) Fijamos nuestro domicilio legal común en [.....].

d) Las obligaciones que corresponden a cada uno de los integrantes del consorcio son las siguientes:

1. OBLIGACIONES DE [NOMBRE, DENOMINACIÓN O RAZÓN SOCIAL DEL CONSORCIADO 1] [%]⁵³

[DESCRIBIR LAS OBLIGACIONES DEL CONSORCIADO 1]

2. OBLIGACIONES DE [NOMBRE, DENOMINACIÓN O RAZÓN SOCIAL DEL CONSORCIADO 2] [%]⁵⁴

[DESCRIBIR LAS OBLIGACIONES DEL CONSORCIADO 2]

TOTAL OBLIGACIONES

100%⁵⁵

⁵³ Consignar únicamente el porcentaje total de las obligaciones, el cual debe ser expresado en número entero, sin decimales.

⁵⁴ Consignar únicamente el porcentaje total de las obligaciones, el cual debe ser expresado en número entero, sin decimales.

⁵⁵ Este porcentaje corresponde a la sumatoria de los porcentajes de las obligaciones de cada uno de los integrantes del consorcio.

[CONSIGNAR CIUDAD Y FECHA]

.....
Consortiado 1
Nombres, apellidos y firma del Consortiado 1
o de su Representante Legal
Tipo y N° de Documento de Identidad

.....
Consortiado 2
Nombres, apellidos y firma del Consortiado 2
o de su Representante Legal
Tipo y N° de Documento de Identidad

Importante

De conformidad con el artículo 52 del Reglamento, las firmas de los integrantes del consorcio deben ser legalizadas.

ANEXO N° 6

OFERTA ECONÓMICA

ÍTEM N° [INDICAR NÚMERO]

Señores

COMITÉ DE SELECCION

ADJUDICACIÓN SIMPLIFICADA N° 23-2023-ADINELSA-1

Presente.-

Es grato dirigirme a usted, para hacer de su conocimiento que, de acuerdo con las bases, mi oferta económica es la siguiente:

DESCRIPCIÓN DEL OBJETO	N° DE PERIODOS DE TIEMPO ⁵⁶	PERIODO O UNIDAD DE TIEMPO ⁵⁷	TARIFA UNITARIA OFERTADA ⁵⁸	TOTAL OFERTA ECONÓMICA
<i>Supervisión de obra</i>				
<i>Liquidación de obra</i>				

La oferta económica [CONSIGNAR LA MONEDA DE LA CONVOCATORIA] incluye todos los tributos, seguros, transporte, inspecciones, pruebas y, de ser el caso, los costos laborales conforme a la legislación vigente, así como cualquier otro concepto que pueda tener incidencia sobre el costo del servicio de consultoría a contratar; excepto la de aquellos postores que gocen de alguna exoneración legal, no incluirán en su oferta económica los tributos respectivos.

[CONSIGNAR CIUDAD Y FECHA]

.....
**Firma, Nombres y Apellidos del postor o
Representante legal o común, según corresponda**

Importante

- En caso que el postor reduzca su oferta, según lo previsto en el artículo 68 del Reglamento, debe presentar nuevamente este Anexo.*
- El postor que goce de alguna exoneración legal, debe indicar que su oferta no incluye el tributo materia de la exoneración, debiendo incluir el siguiente texto:*

"Mi oferta no incluye [CONSIGNAR EL TRIBUTO MATERIA DE LA EXONERACIÓN]".

⁵⁶ Número estimado de días, meses, entre otros de la ejecución de la prestación, según lo establecido en las bases.

⁵⁷ Día, mes, entre otros, según lo establecido en las bases.

⁵⁸ El postor formula su oferta proponiendo una tarifa fija en base al periodo o unidad de tiempo establecida en las bases.

ANEXO N° 8

EXPERIENCIA DEL POSTOR EN LA ESPECIALIDAD

Señores
COMITÉ DE SELECCION
ADJUDICACIÓN SIMPLIFICADA N.º 23-2023-ADINELSA-1
Presente.-

Mediante el presente, el suscrito detalla la siguiente EXPERIENCIA EN LA ESPECIALIDAD:

Nº	CLIENTE	OBJETO DEL CONTRATO	Nº CONTRATO / O/S / COMPROBANTE DE PAGO	FECHA DEL CONTRATO O CP ⁵⁹	FECHA DE LA CONFORMIDAD DE SER EL CASO ⁶⁰	EXPERIENCIA PROVENIENTE ⁶¹ DE:	MONEDA	IMPORTE ⁶²	TIPO DE CAMBIO VENTA ⁶³	MONTO FACTURADO ACUMULADO ⁶⁴
1										
2										
3										
4										

⁵⁹ Se refiere a la fecha de suscripción del contrato, de la emisión de la Orden de Servicios o de cancelación del comprobante de pago, según corresponda.

⁶⁰ Únicamente, cuando la fecha del perfeccionamiento del contrato, sea previa a los diez (10) años anteriores a la fecha de presentación de ofertas, caso en el cual el postor debe acreditar que la conformidad se emitió dentro de dicho periodo.

⁶¹ Si el titular de la experiencia no es el postor, consignar si dicha experiencia corresponde a la matriz en caso que el postor sea sucursal, o fue transmitida por reorganización societaria, debiendo acompañar la documentación sustentatoria correspondiente. Al respecto, según la Opinión N° 216-2017/DTN "Considerando que la sociedad matriz y la sucursal constituyen la misma persona jurídica, la sucursal puede acreditar como suya la experiencia de su matriz". Del mismo modo, según lo previsto en la Opinión N° 010-2013/DTN, "... en una operación de reorganización societaria que comprende tanto una fusión como una escisión, la sociedad resultante podrá acreditar como suya la experiencia de la sociedad incorporada o absorbida, que se extingue producto de la fusión; asimismo, si en virtud de la escisión se transfiere un bloque patrimonial consistente en una línea de negocio completa, la sociedad resultante podrá acreditar como suya la experiencia de la sociedad escindida, correspondiente a la línea de negocio transmitida. De esta manera, la sociedad resultante podrá emplear la experiencia transmitida, como consecuencia de la reorganización societaria antes descrita, en los futuros procesos de selección en los que participe".

⁶² Se refiere al monto del contrato ejecutado incluido adicionales y reducciones, de ser el caso.

⁶³ El tipo de cambio venta debe corresponder al publicado por la SBS correspondiente a la fecha de suscripción del contrato, de la emisión de la Orden de Servicios o de cancelación del comprobante de pago, según corresponda.

⁶⁴ Consignar en la moneda establecida en las bases.

Nº	CLIENTE	OBJETO DEL CONTRATO	Nº CONTRATO / O/S / COMPROBANTE DE PAGO	FECHA DEL CONTRATO O CP ⁵⁹	FECHA DE LA CONFORMIDAD DE SER EL CASO ⁶⁰	EXPERIENCIA PROVENIENTE ⁶¹ DE:	MONEDA	IMPORTE ⁶²	TIPO DE CAMBIO VENTA ⁶³	MONTO FACTURADO ACUMULADO ⁶⁴
5										
6										
7										
8										
9										
10										
...										
20										
TOTAL										

[CONSIGNAR CIUDAD Y FECHA]

.....
Firma, Nombres y Apellidos del postor o
Representante legal o común, según corresponda

ANEXO N° 9

DECLARACIÓN JURADA (NUMERAL 49.4 DEL ARTÍCULO 49 DEL REGLAMENTO)

Señores
COMITÉ DE SELECCION
ADJUDICACIÓN SIMPLIFICADA N.º 23-2023-ADINELSA-1
Presente.-

Mediante el presente el suscrito, postor y/o Representante Legal de [CONSIGNAR EN CASO DE SER PERSONA JURÍDICA], declaro que la experiencia que acredito de la empresa [CONSIGNAR LA DENOMINACIÓN DE LA PERSONA JURÍDICA] como consecuencia de una reorganización societaria, no se encuentra en el supuesto establecido en el numeral 49.4 del artículo 49 del Reglamento.

[CONSIGNAR CIUDAD Y FECHA]

.....
**Firma, Nombres y Apellidos del postor o
Representante legal, según corresponda**

Importante

A efectos de cautelar la veracidad de esta declaración, el postor puede verificar la información de la Relación de Proveedores Sancionados por el Tribunal de Contrataciones del Estado con Sanción Vigente en <http://portal.osce.gob.pe/rmp/content/relación-de-proveedores-sancionados>.

También le asiste dicha facultad al órgano encargado de las contrataciones o al órgano de la Entidad al que se le haya asignado la función de verificación de la oferta presentada por el postor ganador de la buena pro.

ANEXO N° 11

SOLICITUD DE BONIFICACIÓN DEL CINCO POR CIENTO (5%) POR TENER LA CONDICIÓN DE MICRO Y PEQUEÑA EMPRESA

Señores
COMITÉ DE SELECCION
ADJUDICACIÓN SIMPLIFICADA N.º 23-2023-ADINELSA-1
Presente.-

Mediante el presente el suscrito, postor y/o Representante legal de [CONSIGNAR EN CASO DE SER PERSONA JURÍDICA], solicito la asignación de la bonificación del cinco por ciento (5%) sobre el puntaje total obtenido, debido a que mi representada cuenta con la condición de micro y pequeña empresa.

[CONSIGNAR CIUDAD Y FECHA]

.....
Firma, Nombres y Apellidos del postor o
Representante legal o común, según corresponda

Importante

- *Para asignar la bonificación, el órgano encargado de las contrataciones o comité de selección, según corresponda, verifica la página web del Ministerio de Trabajo y Promoción del Empleo en la sección consulta de empresas acreditadas en el REMYPE en el link <http://www2.trabajo.gob.pe/servicios-en-linea-2-2/>.*
- *Para que un consorcio pueda acceder a la bonificación, cada uno de sus integrantes debe cumplir con la condición de micro y pequeña empresa.*

ANEXO Nº 12

**AUTORIZACIÓN DE NOTIFICACIÓN DE LA DECISIÓN DE LA ENTIDAD SOBRE LA
SOLICITUD DE AMPLIACIÓN DE PLAZO MEDIANTE MEDIOS ELECTRÓNICOS DE
COMUNICACIÓN**

(DOCUMENTO A PRESENTAR EN EL PERFECCIONAMIENTO DEL CONTRATO)

Señores

COMITÉ DE SELECCION

ADJUDICACIÓN SIMPLIFICADA N.º 23-2023-ADINELSA-1

Presente.-

El que se suscribe, [.....], postor adjudicado y/o Representante Legal de [CONSIGNAR EN CASO DE SER PERSONA JURÍDICA], identificado con [CONSIGNAR TIPO DE DOCUMENTO DE IDENTIDAD] N° [CONSIGNAR NÚMERO DE DOCUMENTO DE IDENTIDAD], autorizo que durante la ejecución del contrato se me notifique al correo electrónico [INDICAR EL CORREO ELECTRÓNICO] lo siguiente:

✓ Notificación de la decisión de la Entidad respecto a la solicitud de ampliación de plazo.

[CONSIGNAR CIUDAD Y FECHA]

.....
**Firma, Nombres y Apellidos del postor o
Representante legal o común, según
corresponda**

Importante

La notificación de la decisión de la Entidad respecto a la solicitud de ampliación de plazo se efectúa por medios electrónicos de comunicación, siempre que se cuente con la autorización correspondiente y sea posible obtener un acuse de recibo a través del mecanismo utilizado.