

BASES ESTÁNDAR DE ADJUDICACIÓN SIMPLIFICADA PARA LA CONTRATACIÓN DE BIENES

Aprobado mediante Directiva N° 001-2019-OSCE/CD



SUB DIRECCIÓN DE NORMATIVIDAD – DIRECCIÓN TÉCNICO NORMATIVA
ORGANISMO SUPERVISOR DE LAS CONTRATACIONES DEL ESTADO - OSCE

SIMBOLOGÍA UTILIZADA:

| N° | Símbolo | Descripción |
|----|--|--|
| 1 | [ABC] / [.....] | La información solicitada dentro de los corchetes sombreados debe ser completada por la Entidad durante la elaboración de las bases. |
| 2 | [ABC] / [.....] | Es una indicación, o información que deberá ser completada por la Entidad con posterioridad al otorgamiento de la buena pro para el caso específico de la elaboración de la PROFORMA DEL CONTRATO; o por los proveedores, en el caso de los ANEXOS de la oferta. |
| 3 | <div> <div>Importante</div> <ul style="list-style-type: none"> • Abc </div> | Se refiere a consideraciones importantes a tener en cuenta por el órgano encargado de las contrataciones o comité de selección, según corresponda y por los proveedores. |
| 4 | <div> <div>Advertencia</div> <ul style="list-style-type: none"> • Abc </div> | Se refiere a advertencias a tener en cuenta por el órgano encargado de las contrataciones o comité de selección, según corresponda y por los proveedores. |
| 5 | <div> <div>Importante para la Entidad</div> <ul style="list-style-type: none"> • Xyz </div> | Se refiere a consideraciones importantes a tener en cuenta por el órgano encargado de las contrataciones o comité de selección, según corresponda, y deben ser eliminadas una vez culminada la elaboración de las bases. |

CARACTERÍSTICAS DEL DOCUMENTO:

Las bases estándar deben ser elaboradas en formato WORD, y deben tener las siguientes características:

| N° | Características | Parámetros |
|----|------------------|---|
| 1 | Márgenes | Superior : 2.5 cm Inferior: 2.5 cm Izquierda: 2.5 cm Derecha: 2.5 cm |
| 2 | Fuente | Arial |
| 3 | Estilo de Fuente | Normal: Para el contenido en general Cursiva: Para el encabezado y pie de página Para las Consideraciones importantes (Ítem 3 del cuadro anterior) |
| 4 | Color de Fuente | Automático: Para el contenido en general Azul : Para las Consideraciones importantes (Ítem 3 del cuadro anterior) |
| 5 | Tamaño de Letra | 16 : Para las dos primeras hojas de las Secciones General y Específica 11 : Para el nombre de los Capítulos. 10 : Para el cuerpo del documento en general 9 : Para el encabezado y pie de página Para el contenido de los cuadros, pudiendo variar, según la necesidad 8 : Para las Notas al pie |
| 6 | Alineación | Justificada: Para el contenido en general y notas al pie. Centrada : Para la primera página, los títulos de las Secciones y nombres de los Capítulos) |
| 7 | Interlineado | Sencillo |
| 8 | Espaciado | Anterior : 0 Posterior : 0 |
| 9 | Subrayado | Para los nombres de las Secciones y para resaltar o hacer hincapié en algún concepto |

INSTRUCCIONES DE USO:

- Una vez registrada la información solicitada dentro de los corchetes sombreados en gris, el texto deberá quedar en letra tamaño 10, con estilo normal, sin formato de negrita y sin sombrear.
- La nota **IMPORTANTE** no puede ser modificada ni eliminada en la Sección General. En el caso de la Sección Específica debe seguirse la instrucción que se indica en dicha nota.

Elaboradas en enero de 2019

Modificadas en marzo 2019, junio 2019, diciembre 2019, julio 2020, julio y diciembre 2021, junio y octubre de 2022

BASES ESTÁNDAR DE ADJUDICACIÓN SIMPLIFICADA PARA LA CONTRATACIÓN DE BIENES

**ADJUDICACIÓN SIMPLIFICADA
N.º 02-2024-CMEA/CS**

PRIMERA CONVOCATORIA

**ADQUISICIÓN DE UNIFORMES Y ACCESORIOS PARA
VESTUARIO DE CADETES DEL COLEGIO MILITAR ELÍAS
AGUIRRE DEL COLEGIO MILITAR ELIAS AGUIRRE**

DEBER DE COLABORACIÓN

La Entidad y todo proveedor que se someta a las presentes Bases, sea como participante, postor y/o contratista, deben conducir su actuación conforme a los principios previstos en la Ley de Contrataciones del Estado.

En este contexto, se encuentran obligados a prestar su colaboración al OSCE y a la Secretaría Técnica de la Comisión de Defensa de la Libre Competencia del INDECOPI, en todo momento según corresponda a sus competencias, a fin de comunicar presuntos casos de fraude, colusión y corrupción por parte de los funcionarios y servidores de la Entidad, así como los proveedores y demás actores que participan en el proceso de contratación.

De igual forma, deben poner en conocimiento del OSCE y a la Secretaría Técnica de la Comisión de Defensa de la Libre Competencia del INDECOPI los indicios de conductas anticompetitivas que se presenten durante el proceso de contratación, en los términos del Decreto Legislativo N° 1034, "Ley de Represión de Conductas Anticompetitivas", o norma que la sustituya, así como las demás normas de la materia.

La Entidad y todo proveedor que se someta a las presentes Bases, sea como participante, postor y/o contratista del proceso de contratación deben permitir al OSCE o a la Secretaría Técnica de la Comisión de Defensa de la Libre Competencia del INDECOPI el acceso a la información referida a las contrataciones del Estado que sea requerida, prestar testimonio o absolución de posiciones que se requieran, entre otras formas de colaboración.

SECCIÓN GENERAL

DISPOSICIONES COMUNES DEL PROCEDIMIENTO DE SELECCIÓN

(ESTA SECCIÓN NO DEBE SER MODIFICADA EN NINGÚN EXTREMO, BAJO SANCIÓN DE NULIDAD)

CAPÍTULO I ETAPAS DEL PROCEDIMIENTO DE SELECCIÓN

1.1. REFERENCIAS

Cuando en el presente documento se mencione la palabra Ley, se entiende que se está haciendo referencia a la Ley N° 30225, Ley de Contrataciones del Estado, y cuando se mencione la palabra Reglamento, se entiende que se está haciendo referencia al Reglamento de la Ley de Contrataciones del Estado aprobado por Decreto Supremo N° 344-2018-EF.

Las referidas normas incluyen sus respectivas modificaciones, de ser el caso.

1.2. CONVOCATORIA

Se realiza a través de su publicación en el SEACE de conformidad con lo señalado en el artículo 54 del Reglamento, en la fecha señalada en el calendario del procedimiento de selección, debiendo adjuntar las bases y resumen ejecutivo.

1.3. REGISTRO DE PARTICIPANTES

El registro de participantes se realiza conforme al artículo 55 del Reglamento. En el caso de un consorcio, basta que se registre uno (1) de sus integrantes.

Importante

- *Para registrarse como participante en un procedimiento de selección convocado por las Entidades del Estado Peruano, es necesario que los proveedores cuenten con inscripción vigente y estar habilitados ante el Registro Nacional de Proveedores (RNP) que administra el Organismo Supervisor de las Contrataciones del Estado (OSCE). Para obtener mayor información, se puede ingresar a la siguiente dirección electrónica: www.rnp.gob.pe.*
- *Los proveedores que deseen registrar su participación deben ingresar al SEACE utilizando su Certificado SEACE (usuario y contraseña). Asimismo, deben observar las instrucciones señaladas en el documento de orientación "Guía para el registro de participantes electrónico" publicado en <https://www2.seace.gob.pe/>.*
- *En caso los proveedores no cuenten con inscripción vigente en el RNP y/o se encuentren inhabilitados o suspendidos para ser participantes, postores y/o contratistas, el SEACE restringirá su registro, quedando a potestad de estos intentar nuevamente registrar su participación en el procedimiento de selección en cualquier otro momento, dentro del plazo establecido para dicha etapa, siempre que haya obtenido la vigencia de su inscripción o quedado sin efecto la sanción que le impuso el Tribunal de Contrataciones del Estado.*

1.4. FORMULACIÓN DE CONSULTAS Y OBSERVACIONES A LAS BASES

La formulación de consultas y observaciones a las bases se efectúa de conformidad con lo establecido en los numerales 72.1 y 72.2 del artículo 72 del Reglamento, así como el literal a) del artículo 89 del Reglamento.

Importante

No pueden formularse consultas ni observaciones respecto del contenido de una ficha de homologación aprobada. Las consultas y observaciones que se formulen sobre el particular, se tienen como no presentadas.

1.5. ABSOLUCIÓN DE CONSULTAS, OBSERVACIONES E INTEGRACIÓN DE BASES

La absolución de consultas, observaciones e integración de las bases se realizan conforme a las disposiciones previstas en el numeral 72.4 del artículo 72 del Reglamento y el literal a) del artículo 89 del Reglamento.

Importante

- *No se absolverán consultas y observaciones a las bases que se presenten en forma física.*
- *Cuando exista divergencia entre lo indicado en el pliego de absolución de consultas y observaciones y la integración de bases, prevalece lo absuelto en el referido pliego; sin perjuicio, del deslinde de responsabilidades correspondiente.*

1.6. FORMA DE PRESENTACIÓN DE OFERTAS

Las ofertas se presentan conforme lo establecido en el artículo 59 y en el artículo 90 del Reglamento.

Las declaraciones juradas, formatos o formularios previstos en las bases que conforman la oferta deben estar debidamente firmados por el postor (firma manuscrita o digital, según la Ley N° 27269, Ley de Firmas y Certificados Digitales¹). Los demás documentos deben ser visados por el postor. En el caso de persona jurídica, por su representante legal, apoderado o mandatario designado para dicho fin y, en el caso de persona natural, por este o su apoderado. No se acepta el pegado de la imagen de una firma o visto. Las ofertas se presentan foliadas.

Importante

- *Los formularios electrónicos que se encuentran en el SEACE y que los proveedores deben llenar para presentar sus ofertas, tienen carácter de declaración jurada.*
- *En caso la información contenida en los documentos escaneados que conforman la oferta no coincida con lo declarado a través del SEACE, prevalece la información declarada en los documentos escaneados.*
- *No se tomarán en cuenta las ofertas que se presenten en físico a la Entidad.*

1.7. PRESENTACIÓN Y APERTURA DE OFERTAS

El participante presentará su oferta de manera electrónica a través del SEACE, desde las 00:01 horas hasta las 23:59 horas del día establecido para el efecto en el cronograma del procedimiento; adjuntando el archivo digitalizado que contenga los documentos que conforman la oferta de acuerdo a lo requerido en las bases.

El participante debe verificar antes de su envío, bajo su responsabilidad, que el archivo pueda ser descargado y su contenido sea legible.

Importante

Los integrantes de un consorcio no pueden presentar ofertas individuales ni conformar más de un consorcio en un procedimiento de selección, o en un determinado ítem cuando se trate de procedimientos de selección según relación de ítems.

¹ Para mayor información sobre la normativa de firmas y certificados digitales ingresar a: <https://www.indecopi.gob.pe/web/firmas-digitales/firmar-y-certificados-digitales>

En la apertura electrónica de la oferta, el órgano encargado de las contrataciones o el comité de selección, según corresponda, verifica la presentación de lo exigido en la sección específica de las bases de conformidad con el numeral 73.2 del artículo 73 del Reglamento y determina si las ofertas responden a las características y/o requisitos funcionales y condiciones de las Especificaciones Técnicas, detallados en la sección específica de las bases. De no cumplir con lo requerido, la oferta se considera no admitida.

1.8. EVALUACIÓN DE LAS OFERTAS

La evaluación de las ofertas se realiza conforme a lo establecido en el numeral 74.1 y el literal a) del numeral 74.2 del artículo 74 del Reglamento.

En el supuesto de que dos (2) o más ofertas empaten, la determinación del orden de prelación de las ofertas empatadas se efectúa siguiendo estrictamente el orden establecido en el numeral 91.1 del artículo 91 del Reglamento.

El desempate mediante sorteo se realiza de manera electrónica a través del SEACE.

1.9. CALIFICACIÓN DE OFERTAS

La calificación de las ofertas se realiza conforme a lo establecido en los numerales 75.1 y 75.2 del artículo 75 del Reglamento.

1.10. SUBSANACIÓN DE LAS OFERTAS

La subsanación de las ofertas se sujeta a lo establecido en el artículo 60 del Reglamento. El plazo que se otorgue para la subsanación no puede ser inferior a un (1) día hábil.

La solicitud de subsanación se realiza de manera electrónica a través del SEACE y será remitida al correo electrónico consignado por el postor al momento de realizar su inscripción en el RNP, siendo su responsabilidad el permanente seguimiento de las notificaciones a dicho correo. La notificación de la solicitud se entiende efectuada el día de su envío al correo electrónico.

La presentación de las subsanaciones se realiza a través del SEACE. No se tomará en cuenta la subsanación que se presente en físico a la Entidad.

1.11. RECHAZO DE LAS OFERTAS

Previo al otorgamiento de la buena pro, el órgano encargado de las contrataciones o el comité de selección, según corresponda, revisa las ofertas económicas que cumplen los requisitos de calificación, de conformidad con lo establecido para el rechazo de ofertas, previsto en el artículo 68 del Reglamento, de ser el caso.

De rechazarse alguna de las ofertas calificadas, el órgano encargado de las contrataciones o el comité de selección, según corresponda, revisa el cumplimiento de los requisitos de calificación de los postores que siguen en el orden de prelación, en caso las hubiere.

1.12. OTORGAMIENTO DE LA BUENA PRO

Definida la oferta ganadora, el órgano encargado de las contrataciones o el comité de selección, según corresponda, otorga la buena pro mediante su publicación en el SEACE, incluyendo el cuadro comparativo y las actas debidamente motivadas de los resultados de la admisión, no admisión, evaluación, calificación, descalificación, rechazo y el otorgamiento de la buena pro.

1.13. CONSENTIMIENTO DE LA BUENA PRO

Cuando se hayan presentado dos (2) o más ofertas, el consentimiento de la buena pro se produce a los cinco (5) días hábiles siguientes de la notificación de su otorgamiento, sin que los postores hayan ejercido el derecho de interponer el recurso de apelación.

En caso que se haya presentado una sola oferta, el consentimiento de la buena pro se produce el mismo día de la notificación de su otorgamiento.

El consentimiento del otorgamiento de la buena pro se publica en el SEACE al día hábil siguiente de producido.

Importante

Una vez consentido el otorgamiento de la buena pro, el órgano encargado de las contrataciones o el órgano de la Entidad al que se haya asignado tal función realiza la verificación de la oferta presentada por el postor ganador de la buena pro conforme lo establecido en el numeral 64.6 del artículo 64 del Reglamento.

CAPÍTULO II

SOLUCIÓN DE CONTROVERSIAS DURANTE EL PROCEDIMIENTO DE SELECCIÓN

2.1. RECURSO DE APELACIÓN

A través del recurso de apelación se pueden impugnar los actos dictados durante el desarrollo del procedimiento de selección hasta antes del perfeccionamiento del contrato.

El recurso de apelación se presenta ante la Entidad convocante, y es conocido y resuelto por su Titular, cuando el valor estimado sea igual o menor a cincuenta (50) UIT. Cuando el valor estimado sea mayor a dicho monto, el recurso de apelación se presenta ante y es resuelto por el Tribunal de Contrataciones del Estado.

En los procedimientos de selección según relación de ítems, el valor estimado total del procedimiento determina ante quién se presenta el recurso de apelación.

Los actos que declaren la nulidad de oficio, la cancelación del procedimiento de selección y otros actos emitidos por el Titular de la Entidad que afecten la continuidad de este, se impugnan ante el Tribunal de Contrataciones del Estado.

Importante

- *Una vez otorgada la buena pro, el órgano encargado de las contrataciones o el comité de selección, según corresponda, está en la obligación de permitir el acceso de los participantes y postores al expediente de contratación, salvo la información calificada como secreta, confidencial o reservada por la normativa de la materia, a más tardar dentro del día siguiente de haberse solicitado por escrito.*
Luego de otorgada la buena pro no se da a conocer las ofertas cuyos requisitos de calificación no fueron analizados y revisados por el órgano encargado de las contrataciones o el comité de selección, según corresponda.
- *A efectos de recoger la información de su interés, los postores pueden valerse de distintos medios, tales como: (i) la lectura y/o toma de apuntes, (ii) la captura y almacenamiento de imágenes, e incluso (iii) pueden solicitar copia de la documentación obrante en el expediente, siendo que, en este último caso, la Entidad deberá entregar dicha documentación en el menor tiempo posible, previo pago por tal concepto.*
- *El recurso de apelación se presenta ante la Mesa de Partes del Tribunal o ante las oficinas desconcentradas del OSCE, o en la Unidad de Trámite Documentario de la Entidad, según corresponda.*

2.2. PLAZOS DE INTERPOSICIÓN DEL RECURSO DE APELACIÓN

La apelación contra el otorgamiento de la buena pro o contra los actos dictados con anterioridad a ella se interpone dentro de los cinco (5) días hábiles siguientes de haberse notificado el otorgamiento de la buena pro.

La apelación contra los actos dictados con posterioridad al otorgamiento de la buena pro, contra la declaración de nulidad, cancelación y declaratoria de desierto del procedimiento, se interpone dentro de los cinco (5) días hábiles siguientes de haberse tomado conocimiento del acto que se desea impugnar.

CAPÍTULO III DEL CONTRATO

3.1. PERFECCIONAMIENTO DEL CONTRATO

Los plazos y el procedimiento para perfeccionar el contrato se realiza conforme a lo indicado en el artículo 141 del Reglamento.

El contrato se perfecciona con la suscripción del documento que lo contiene, salvo en los contratos cuyo monto del valor estimado no supere los doscientos mil Soles (S/ 200,000.00), en los que se puede perfeccionar con la recepción de la orden de compra, conforme a lo previsto en la sección específica de las bases.

En el caso de procedimientos de selección por relación de ítems, se puede perfeccionar el contrato con la suscripción del documento o con la recepción de una orden de compra, cuando el valor estimado del ítem corresponda al parámetro establecido en el párrafo anterior.

Importante

El órgano encargado de las contrataciones o el comité de selección, según corresponda, debe consignar en la sección específica de las bases la forma en que se perfeccionará el contrato, sea con la suscripción del contrato o la recepción de la orden de compra. En caso la Entidad perfeccione el contrato con la recepción de la orden de compra no debe incluir la proforma del contrato establecida en el Capítulo V de la sección específica de las bases.

Para perfeccionar el contrato, el postor ganador de la buena pro debe presentar los documentos señalados en el artículo 139 del Reglamento y los previstos en la sección específica de las bases.

3.2. GARANTÍAS

Las garantías que deben otorgar los postores y/o contratistas, según corresponda, son las de fiel cumplimiento del contrato y por los adelantos.

3.2.1. GARANTÍA DE FIEL CUMPLIMIENTO

Como requisito indispensable para perfeccionar el contrato, el postor ganador debe entregar a la Entidad la garantía de fiel cumplimiento del mismo por una suma equivalente al diez por ciento (10%) del monto del contrato original. Esta se mantiene vigente hasta la conformidad de la recepción de la prestación a cargo del contratista.

3.2.2. GARANTÍA DE FIEL CUMPLIMIENTO POR PRESTACIONES ACCESORIAS

En las contrataciones que conllevan la ejecución de prestaciones accesorias, tales como mantenimiento, reparación o actividades afines, se otorga una garantía adicional por una suma equivalente al diez por ciento (10%) del monto del contrato de la prestación accesoria, la misma que debe ser renovada periódicamente hasta el cumplimiento total de las obligaciones garantizadas.

Importante

En los contratos cuyos montos sean iguales o menores a doscientos mil Soles (S/ 200,000.00), no corresponde presentar garantía de fiel cumplimiento de contrato ni garantía de fiel cumplimiento por prestaciones accesorias. Dicha excepción también aplica a los contratos derivados de procedimientos de selección por relación de ítems, cuando el monto del ítem adjudicado o la sumatoria de los montos de los ítems adjudicados no superen el monto señalado anteriormente, conforme a lo dispuesto en el literal a) del artículo 152 del Reglamento.

3.2.3. GARANTÍA POR ADELANTO

En caso se haya previsto en la sección específica de las bases la entrega de adelantos, el contratista debe presentar una garantía emitida por idéntico monto conforme a lo estipulado en el artículo 153 del Reglamento.

3.3. REQUISITOS DE LAS GARANTÍAS

Las garantías que se presenten deben ser incondicionales, solidarias, irrevocables y de realización automática en el país, al solo requerimiento de la Entidad. Asimismo, deben ser emitidas por empresas que se encuentren bajo la supervisión directa de la Superintendencia de Banca, Seguros y Administradoras Privadas de Fondos de Pensiones y que cuenten con clasificación de riesgo B o superior. Asimismo, deben estar autorizadas para emitir garantías; o estar consideradas en la última lista de bancos extranjeros de primera categoría que periódicamente publica el Banco Central de Reserva del Perú.

Importante

Corresponde a la Entidad verificar que las garantías presentadas por el postor ganador de la buena pro y/o contratista cumplan con los requisitos y condiciones necesarios para su aceptación y eventual ejecución, sin perjuicio de la determinación de las responsabilidades funcionales que correspondan.

Advertencia

Los funcionarios de las Entidades no deben aceptar garantías emitidas bajo condiciones distintas a las establecidas en el presente numeral, debiendo tener en cuenta lo siguiente:

- 1. La clasificadora de riesgo que asigna la clasificación a la empresa que emite la garantía debe encontrarse listada en el portal web de la SBS (<http://www.sbs.gob.pe/sistema-financiero/clasificadoras-de-riesgo>).*
- 2. Se debe identificar en la página web de la clasificadora de riesgo respectiva, cuál es la clasificación vigente de la empresa que emite la garantía, considerando la vigencia a la fecha de emisión de la garantía.*
- 3. Para fines de lo establecido en el artículo 148 del Reglamento, la clasificación de riesgo B, incluye las clasificaciones B+ y B.*
- 4. Si la empresa que otorga la garantía cuenta con más de una clasificación de riesgo emitida por distintas empresas listadas en el portal web de la SBS, bastará que en una de ellas cumpla con la clasificación mínima establecida en el Reglamento.*

En caso exista alguna duda sobre la clasificación de riesgo asignada a la empresa emisora de la garantía, se deberá consultar a la clasificadora de riesgos respectiva.

De otro lado, además de cumplir con el requisito referido a la clasificación de riesgo, a efectos de verificar si la empresa emisora se encuentra autorizada por la SBS para emitir garantías, debe revisarse el portal web de dicha Entidad (<http://www.sbs.gob.pe/sistema-financiero/relacion-de-empresas-que-se-encuentran-autorizadas-a-emitar-cartas-fianza>).

Advertencia

Los funcionarios competentes deben verificar la autenticidad de la garantía a través de los mecanismos establecidos (consulta web, teléfono u otros) por la empresa emisora.

3.4. EJECUCIÓN DE GARANTÍAS

La Entidad puede solicitar la ejecución de las garantías conforme a los supuestos contemplados en el artículo 155 del Reglamento.

3.5. ADELANTOS

La Entidad puede entregar adelantos directos al contratista, los que en ningún caso exceden en conjunto del treinta por ciento (30%) del monto del contrato original, siempre que ello haya sido previsto en la sección específica de las bases.

3.6. PENALIDADES

3.6.1. PENALIDAD POR MORA EN LA EJECUCIÓN DE LA PRESTACIÓN

En caso de retraso injustificado del contratista en la ejecución de las prestaciones objeto del contrato, la Entidad le aplica automáticamente una penalidad por mora por cada día de atraso, de conformidad con el artículo 162 del Reglamento.

3.6.2. OTRAS PENALIDADES

La Entidad puede establecer penalidades distintas a la mencionada en el numeral precedente, según lo previsto en el artículo 163 del Reglamento y lo indicado en la sección específica de las bases.

Estos dos tipos de penalidades se calculan en forma independiente y pueden alcanzar cada una un monto máximo equivalente al diez por ciento (10%) del monto del contrato vigente, o de ser el caso, del ítem que debió ejecutarse.

3.7. INCUMPLIMIENTO DEL CONTRATO

Las causales para la resolución del contrato, serán aplicadas de conformidad con el artículo 36 de la Ley y 164 del Reglamento.

3.8. PAGOS

El pago se realiza después de ejecutada la respectiva prestación, pudiendo contemplarse pagos a cuenta, según la forma establecida en la sección específica de las bases o en el contrato.

La Entidad paga las contraprestaciones pactadas a favor del contratista dentro de los diez (10) días calendario siguientes de otorgada la conformidad de los bienes, siempre que se verifiquen las condiciones establecidas en el contrato para ello, bajo responsabilidad del funcionario competente.

La conformidad se emite en un plazo máximo de siete (7) días de producida la recepción salvo que se requiera efectuar pruebas que permitan verificar el cumplimiento de la obligación, en cuyo caso la conformidad se emite en un plazo máximo de quince (15) días, bajo responsabilidad del funcionario que debe emitir la conformidad.

En el caso que se haya suscrito contrato con un consorcio, el pago se realizará de acuerdo a lo que se indique en el contrato de consorcio.

Advertencia

En caso de retraso en los pagos a cuenta o pago final por parte de la Entidad, salvo que se deba a caso fortuito o fuerza mayor, esta reconoce al contratista los intereses legales correspondientes, de conformidad con el artículo 39 de la Ley y 171 del Reglamento, debiendo repetir contra los responsables de la demora injustificada.

3.9. DISPOSICIONES FINALES

Todos los demás aspectos del presente procedimiento no contemplados en las bases se regirán supletoriamente por la Ley y su Reglamento, así como por las disposiciones legales vigentes.

SECCIÓN ESPECÍFICA

CONDICIONES ESPECIALES DEL PROCEDIMIENTO DE SELECCIÓN

(EN ESTA SECCIÓN LA ENTIDAD DEBERÁ COMPLETAR LA INFORMACIÓN EXIGIDA, DE ACUERDO A LAS INSTRUCCIONES INDICADAS)

CAPÍTULO I GENERALIDADES

1.1. ENTIDAD CONVOCANTE

Nombre : COLEGIO MILITAR ELIAS AGUIRRE
RUC N° : 20167652108
Domicilio legal : CAR.A PIMENTEL KM. 10 LAMBAYEQUE - CHICLAYO - PIMENTEL
Teléfono: : 074-424671
Correo electrónico: : ABASTOCMEA@GMAIL.COM

1.2. OBJETO DE LA CONVOCATORIA

El presente procedimiento de selección tiene por objeto la ADQUISICIÓN DE UNIFORMES Y ACCESORIOS PARA VESTUARIO DE CADETES DEL COLEGIO MILITAR ELÍAS AGUIRRE

ÍTEM I: CONTRATACION DE UNIFORME DE GALA PARA CADETES

| | | | |
|---|---------------------------------------|-----|-----|
| 1 | CALCETINES, DE ALGODÓN COLOR BEIGE | PAR | 400 |
| 2 | CALCETÍN DE ALGODÓN DE DEPORTE BLANCO | PAR | 400 |
| 3 | UNIFORME DE DEPORTE (POLO – SHORT) | JGO | 400 |
| 4 | CAPOTIN DIGITALIZADO TIPO UNIPAT | UNO | 200 |
| 5 | CORREA DE NYLON UNISEX COLOR VERDE | UNO | 200 |
| 6 | BUZO ESCOLAR AZUL | JGO | 200 |
| 7 | MARBETE DE TELA BORDADO | UNO | 200 |
| 8 | POLO DIGITALIZADO TIPO UNIPAT | UNO | 400 |
| 9 | UNIFORME DIGITALIZADO TIPO UNIPAT | JGO | 200 |

ÍTEM II: CONTRATACION DE UNIFORME ESCOLAR DE AULA Y ACCESORIOS

| | | | |
|---|---------------------------------------|-----|-----|
| 1 | UNIFORME DE AULA (C-C-P) | JGO | 200 |
| 2 | CAPONA DE AULA C/GALÓN METÁLICO | PAR | 200 |
| 3 | CORREA NYLON UNISEX COLOR BEIGE | UNO | 200 |
| 4 | CHOMPA BEIGE C/ JORGE CHÁVEZ | UNO | 200 |
| 5 | MEDIAS PANTY DE LICRA | UNO | 96 |
| 6 | PULLOVER ESCOLAR COLOR AZUL CON LOGO. | UNO | 200 |
| 7 | CORBATA NEGRA | UNO | 400 |

1.3. EXPEDIENTE DE CONTRATACIÓN

El expediente de contratación fue aprobado mediante RESOLUCION DIRECTORAL N° 000065-2024-GR.LAMB/CMEA-D el 06 de mayo del 2024.

1.4. FUENTE DE FINANCIAMIENTO

RECURSOS DIRECTAMENTE RECAUDADOS

1.5. SISTEMA DE CONTRATACIÓN

El presente procedimiento se rige por el sistema **A SUMA ALZADA**, de acuerdo con lo establecido en el expediente de contratación respectivo.

1.6. MODALIDAD DE EJECUCIÓN

SIN MODALIDAD

1.7. DISTRIBUCIÓN DE LA BUENA PRO

NO PROCEDE

1.8. ALCANCES DEL REQUERIMIENTO

El alcance de la prestación está definido en el Capítulo III de la presente sección de las bases.

1.9. PLAZO DE ENTREGA

Los bienes materia de la presente convocatoria se entregarán en el plazo 40 DIAS CALENDARIOS, en concordancia con lo establecido en el expediente de contratación.

1.10. COSTO DE REPRODUCCIÓN Y ENTREGA DE BASES

Los participantes registrados tienen el derecho de recabar un ejemplar de las bases, para cuyo efecto deben cancelar S/. 7.00 (SIETE CON 00/100 SOLES) en la CAJA DE LA ENTIDAD – AREA DE TESORERIA.

1.11. BASE LEGAL

- Ley N° 31953 Ley De Presupuesto del Sector Público para el Año Fiscal 2024
- Ley N° 31954 Ley De Equilibrio Financiero del Presupuesto del Sector Público para el Año Fiscal 2024
- Ley N° 31955 Ley de Endeudamiento del Sector Público para el Año Fiscal 2024
- Decreto Supremo N° 082-2019-EF, que aprueba el Texto Único Ordenado de la Ley N° 30225, Ley de Contrataciones del Estado.
- Decreto Supremo N° 344-2018-EF, Reglamento de la Ley de Contrataciones del Estado.
- Directivas vigentes del OSCE.
- Resolución Directoral N° 005-2007-EF/77.15
- Decreto Legislativo N.º 1341 que modifica la Ley de Contrataciones N.º 30225
- Ley N.º 27444, Ley del Procedimiento Administrativo General.
- Ley N.º 27806, Ley de Transparencia y de Acceso a la Información Pública.
- Decreto Supremo N.º 008-2008-TR, Reglamento de la Ley MYPE. Texto Único Ordenado de la Ley N.º 28015 Ley de Promoción de la Competitividad, Formalización y Desarrollo de la Micro

- y Pequeña y del acceso al empleo decente, Ley MYPE, aprobado por Decreto Supremo N.º 007-2008-TR.
- Decreto Supremo N° 011-2011-ED – Aprueban Reglamento de las Instituciones Educativas Publicas Militares del Nivel de Educación Secundaria de la Educación Básica Regular.

Las referidas normas incluyen sus respectivas modificaciones, de ser el caso.

CAPÍTULO II DEL PROCEDIMIENTO DE SELECCIÓN

2.1. CALENDARIO DEL PROCEDIMIENTO DE SELECCIÓN

Según el cronograma de la ficha de selección de la convocatoria publicada en el SEACE.

Importante

De conformidad con la vigesimosegunda Disposición Complementaria Final del Reglamento, en caso la Entidad (Ministerios y sus organismos públicos, programas o proyectos adscritos) haya difundido el requerimiento a través del SEACE siguiendo el procedimiento establecido en dicha disposición, no procede formular consultas u observaciones al requerimiento.

2.2. CONTENIDO DE LAS OFERTAS

La oferta contendrá, además de un índice de documentos², la siguiente documentación:

2.2.1. Documentación de presentación obligatoria

2.2.1.1. Documentos para la admisión de la oferta

- a) Declaración jurada de datos del postor. (**Anexo N° 1**)
- b) Documento que acredite la representación de quien suscribe la oferta.

En caso de persona jurídica, copia del certificado de vigencia de poder del representante legal, apoderado o mandatario designado para tal efecto.

En caso de persona natural, copia del documento nacional de identidad o documento análogo, o del certificado de vigencia de poder otorgado por persona natural, del apoderado o mandatario, según corresponda.

En el caso de consorcios, este documento debe ser presentado por cada uno de los integrantes del consorcio que suscriba la promesa de consorcio, según corresponda.

Advertencia

De acuerdo con el artículo 4 del Decreto Legislativo N° 1246, las Entidades están prohibidas de exigir a los administrados o usuarios la información que puedan obtener directamente mediante la interoperabilidad a que se refieren los artículos 2 y 3 de dicho Decreto Legislativo. En esa medida, si la Entidad es usuaria de la Plataforma de Interoperabilidad del Estado – PIDE³ y siempre que el servicio web se encuentre activo en el Catálogo de Servicios de dicha plataforma, no corresponderá exigir el certificado de vigencia de poder y/o documento nacional de identidad.

- c) Declaración jurada de acuerdo con el literal b) del artículo 52 del Reglamento. (**Anexo N° 2**)
- d) Declaración jurada de cumplimiento de las Especificaciones Técnicas contenidas en el numeral 3.1 del Capítulo III de la presente sección. (**Anexo N° 3**)

² La omisión del índice no determina la no admisión de la oferta.

³ Para mayor información de las Entidades usuarias y del Catálogo de Servicios de la Plataforma de Interoperabilidad del Estado – PIDE ingresar al siguiente enlace <https://www.gobiernodigital.gob.pe/interoperabilidad/>

- e) Presentación de muestras: todas las empresas (personas naturales y/o personas jurídicas) y/o participantes, que deseen presentar ofertas al procedimiento de selección. (I), La inspección es el acto de comprobación, por el cual se verifica que los productos terminados, en este caso las muestras deben cumplir con todo lo solicitado como requerimientos mínimos exigidos en las presentes bases deberán presentar el equivalente a un metro cuadrado con orillo; de la tela a emplear para la confección del uniforme de deporte, Capotín digitalizado tipo UNIPAT, buzo escolar azul y uniforme digitalizado tipo UNIPAT y demás ítems, (II) La inspección es el acto de comprobación, por el cual se verifica que los productos terminados, en este caso las muestras, cumplan con todo lo solicitado como requerimientos mínimos exigidos en las presentes bases. (III) Evaluación y someter a pruebas las muestras presentadas; (VI) una (01) muestra de todos y cada uno de los artículos detallados en el numeral 1.2 de las presentes bases (pág. 14), en las condiciones requerida en las EETT de las presentes bases detalladas en el Capítulo III; (V) las muestras serán revisadas por el órgano encargado de las contrataciones y personal especialista de la entidad, además se podrán realizar pruebas de laboratorio especializados de algunos de los materiales propuestos de ser necesario. (VI) la presentación de las muestras se realizará el mismo día de la presentación de las ofertas electrónicas, señalado en el cronograma del procedimiento de selección, en el área de abastecimiento de la IEPM – Colegio Militar “Elías Aguirre”, ubicado en carretera Pimentel KM 10, en el horario de 07.30 am a 04:00 pm horas.

La no presentación de las muestras, incumple el requisito de admisibilidad de la oferta, generando el rechazo de la propuesta, no pudiendo ser subsanado conforme lo establece el Art.60 del RLCE.

La metodología que se utilizara para la revisión de las muestras, así como los mecanismos o pruebas a las que serán sometidas las muestras para determinar el cumplimiento de las características y/o requisitos funcionales determinados por la entidad se encuentran detallados en el Capítulo III de las presentes bases.

- f) Declaración jurada de plazo de entrega. (**Anexo N° 4**)⁴
- g) Promesa de consorcio con firmas legalizadas, de ser el caso, en la que se consigne los integrantes, el representante común, el domicilio común y las obligaciones a las que se compromete cada uno de los integrantes del consorcio, así como el porcentaje equivalente a dichas obligaciones. (**Anexo N° 5**)
- h) El precio de la oferta en **SOLES**. Adjuntar obligatoriamente el **Anexo N° 6**. El precio total de la oferta y los subtotales que lo componen son expresados con dos (2) decimales. Los precios unitarios pueden ser expresados con más de dos (2) decimales.

Importante

El órgano encargado de las contrataciones o el comité de selección según corresponda, verifica la presentación de los documentos requeridos. De no cumplir con lo requerido, la oferta se considera no admitida.

2.2.1.2. Documentos para acreditar los requisitos de calificación

Incorporar en la oferta los documentos que acreditan los “**Requisitos de Calificación**” que se detallan en el numeral 3.2 del Capítulo III de la presente sección de las bases.

2.2.2. Documentación de presentación facultativa:

- a) En el caso de microempresas y pequeñas empresas integradas por personas con discapacidad, o en el caso de consorcios conformados en su totalidad por estas

⁴ En caso de considerar como factor de evaluación la mejora del plazo de entrega, el plazo ofertado en dicho anexo servirá también para acreditar este factor.

empresas, deben presentar la constancia o certificado con el cual acredite su inscripción en el Registro de Empresas Promocionales para Personas con Discapacidad⁵.

- b) Solicitud de bonificación del cinco por ciento (5%) por tener la condición de micro y pequeña empresa (**Anexo N° 10**).

Advertencia

El órgano encargado de las contrataciones o el comité de selección, según corresponda, no podrá exigir al postor la presentación de documentos que no hayan sido indicados en los acápite "Documentos para la admisión de la oferta", "Requisitos de calificación" y "Factores de evaluación".

2.3. PRESENTACIÓN DEL RECURSO DE APELACIÓN

El recurso de apelación se presenta ante la Unidad de Trámite Documentario de la Entidad.

En caso el participante o postor opte por presentar recurso de apelación y por otorgar la garantía mediante depósito en cuenta bancaria, se debe realizar el abono en:

N ° de Cuenta : 0231031251
Banco : BANCO DE LA NACION
N° CCI6 : 01823100023103125113

2.4. REQUISITOS PARA PERFECCIONAR EL CONTRATO

El postor ganador de la buena pro debe presentar los siguientes documentos para perfeccionar el contrato:

- a) Garantía de fiel cumplimiento del contrato
- b) Garantía de fiel cumplimiento por prestaciones accesorias, de ser el caso.
- c) Contrato de consorcio con firmas legalizadas ante Notario de cada uno de los integrantes, de ser el caso.
- d) Código de cuenta interbancaria (CCI) o, en el caso de proveedores no domiciliados, el número de su cuenta bancaria y la entidad bancaria en el exterior.
- e) Copia de la vigencia del poder del representante legal de la empresa que acredite que cuenta con facultades para perfeccionar el contrato, cuando corresponda.
- f) Copia de DNI del postor en caso de persona natural, o de su representante legal en caso de persona jurídica.

Advertencia

De acuerdo con el artículo 4 del Decreto Legislativo N° 1246, las Entidades están prohibidas de exigir a los administrados o usuarios la información que puedan obtener directamente mediante la interoperabilidad a que se refieren los artículos 2 y 3 de dicho Decreto Legislativo. En esa medida, si la Entidad es usuaria de la Plataforma de Interoperabilidad del Estado – PIDE⁷ y siempre que el servicio web se encuentre activo en el Catálogo de Servicios de dicha plataforma, no corresponderá exigir los documentos previstos en los literales e) y f).

- g) Domicilio para efectos de la notificación durante la ejecución del contrato.
- h) Autorización de notificación de la decisión de la Entidad sobre la solicitud de ampliación de

⁵ Dicho documento se tendrá en consideración en caso de empate, conforme a lo previsto en el artículo 91 del Reglamento.

⁶ En caso de transferencia interbancaria.

⁷ Para mayor información de las Entidades usuarias y del Catálogo de Servicios de la Plataforma de Interoperabilidad del Estado – PIDE ingresar al siguiente enlace <https://www.gobiernodigital.gob.pe/interoperabilidad/>

- plazo mediante medios electrónicos de comunicación (**Anexo N° 11**).
- i) Detalle de los precios unitarios del precio ofertado.
 - j) Detalle del precio de la oferta de cada uno de los bienes que conforman el paquete⁸

Importante

- *En caso que el postor ganador de la buena pro sea un consorcio, las garantías que presente este para el perfeccionamiento del contrato, así como durante la ejecución contractual, de ser el caso, además de cumplir con las condiciones establecidas en el artículo 33 de la Ley y en el artículo 148 del Reglamento, deben consignar expresamente el nombre completo o la denominación o razón social de los integrantes del consorcio, en calidad de garantizados, de lo contrario no podrán ser aceptadas por las Entidades. No se cumple el requisito antes indicado si se consigna únicamente la denominación del consorcio, conforme lo dispuesto en la Directiva "Participación de Proveedores en Consorcio en las Contrataciones del Estado".*
- *En los contratos cuyos montos sean iguales o menores a doscientos mil Soles (S/200,000.00), no corresponde presentar garantía de fiel cumplimiento de contrato ni garantía de fiel cumplimiento por prestaciones accesorias. Dicha excepción también aplica a los contratos derivados de procedimientos de selección por relación de ítems, cuando el monto del ítem adjudicado o la sumatoria de los montos de los ítems adjudicados no supere el monto señalado anteriormente, conforme a lo dispuesto en el literal a) del artículo 152 del Reglamento.*

Importante

- *Corresponde a la Entidad verificar que las garantías presentadas por el postor ganador de la buena pro cumplan con los requisitos y condiciones necesarios para su aceptación y eventual ejecución, sin perjuicio de la determinación de las responsabilidades funcionales que correspondan.*
- *De conformidad con el Reglamento Consular del Perú aprobado mediante Decreto Supremo N° 076-2005-RE para que los documentos públicos y privados extendidos en el exterior tengan validez en el Perú, deben estar legalizados por los funcionarios consulares peruanos y refrendados por el Ministerio de Relaciones Exteriores del Perú, salvo que se trate de documentos públicos emitidos en países que formen parte del Convenio de la Apostilla, en cuyo caso bastará con que estos cuenten con la Apostilla de la Haya⁹.*
- *La Entidad no puede exigir documentación o información adicional a la consignada en el presente numeral para el perfeccionamiento del contrato.*

2.5. PERFECCIONAMIENTO DEL CONTRATO

El contrato se perfecciona con la suscripción del documento que lo contiene. Para dicho efecto el postor ganador de la buena pro, dentro del plazo previsto en el artículo 141 del Reglamento, debe presentar la documentación requerida SITO EN CARRETERA A PIMENTEL KM. 10 LAMBAYEQUE - CHICLAYO – PIMENTEL CON ATENCION AL DEPARTAMENTO DE ADMINISTRACION.

Asimismo, para la solución de controversias que puedan surgir durante la ejecución del contrato la Entidad estima que el arbitraje será institucional y resuelto por Tribunal Arbitral conformado por Tres (3) Árbitros, proponiendo a las siguientes instituciones arbitrales:

- Centro de Arbitraje del OSCE.
- Centro de Arbitraje de la Cámara de Comercio

Importante para la Entidad

⁸ Incluir solo en caso de contrataciones por paquete.

⁹ Según lo previsto en la Opinión N° 009-2016/DTN.

2.6. FORMA DE PAGO

La Entidad realizará el pago de la contraprestación pactada a favor del contratista en ÚNICO PAGO.

Para efectos del pago de las contraprestaciones ejecutadas por el contratista, la Entidad debe contar con la siguiente documentación:

- Recepción del ÁREA DE ALMACÉN.
- Informe del funcionario responsable del DEPARTAMENTO FORMATIVO emitiendo la conformidad de la prestación efectuada.
- Comprobante de pago.
- Comprobante de pago.
- Factura (Original, SUNAT y copia)
- Orden de Compra (Original y copia)
- Guía de Remisión (Original y copia)
- Formato de Pago a Tesorería, si hubiera, (Original y copia)
- Deberá presentar su CCI, indicando el nombre del Banco
-

Dicha documentación se debe presentar en la CARRETERA A PIMENTEL KM. 10 LAMBAYEQUE - CHICLAYO – PIMENTEL CON ATENCION AL DEPARTAMENTO DE ADMINISTRACION.

El informe técnico formulado por el área técnica y la conformidad del área usuaria, deberán ser remitidas por el área usuaria dentro del plazo de ley previsto vía conducto regular, bajo responsabilidad del titular del área usuaria.

El comprobante de pago deberá ser presentado por el contratista cuando cuente con la conformidad del área usuaria y notifique a la Entidad la culminación de la entrega de los bienes, dicho documento deberá ser presentado ante la Mesa de Partes del CMEA o en la Oficina de Abastecimiento, sito en CARRETERA A PIMENTEL KM. 10 LAMBAYEQUE - CHICLAYO – PIMENTEL; en días hábiles de 07:30 a 16:00 horas.

PRESENTACIÓN DE MUESTRAS

Los aspectos de las características y/o requisitos funcionales que serán Verificadas mediante la presentación de las muestras:

A.El Postor participante presentará una (01) muestra de los ítems según postula debiendo entregarlo en la Oficina de Abastecimiento, el mismo día que, deberá presentar sus propuestas vía Sistema Electrónico (SE@CE); la oficina de Abastecimiento será el encargado de recepcionar la muestra mediante una guía de remisión u otro documento alternativo, lugar de entrega: Oficina de Abastecimiento, EN CARRETERA A PIMENTEL KM. 10 LAMBAYEQUE - CHICLAYO – PIMENTEL, en el horario de 08:00 a 16:00 horas.

La Oficina de Abastecimiento entregará una copia de las especificaciones técnicas requeridas al área usuaria.

B.Los señores postores en su muestra deberán colocar (escrito en una etiqueta adherida y/o pegada) los datos del postor que la presenta, a fin de que facilite su reconocimiento para su evaluación. En su declaración jurada de los requerimientos técnicos deberán detallar las características técnicas descritas en las especificaciones técnicas de la prenda que se presenta.

C.El área usuaria y la Oficina de Abastecimiento recibirán una copia del informe con el resultado emitido por el Especialista textil y/o el profesional industrial quien estará a cargo de elaborar su informe técnico por la muestra analizada, donde indique que la muestra presentada por el POSTOR ha CUMPLIDO O NO con las especificaciones técnicas solicitadas. La presentación de dicho informe no debería exceder de un (01) día hábil siguiente de entregada la muestra.

El modelo entregado y/o presentado como muestra será adicional a la cantidad total solicitada por el área usuaria (uniforme de deporte, Capotín digitalizado tipo UNIPAT, buzo escolar azul y

uniforme digitalizado tipo UNIPAT y demás ítems) y una vez aprobados solo el modelo del postor ganador quedará en custodia de la Oficina de Abastecimiento - OEC.

INFORMACIÓN DE LOS MECANISMOS O PRUEBAS A LOS QUE LE SERÁN SOMETIDAS LAS MUESTRAS

Para determinar el cumplimiento de las características y/o requisitos funcionales que la Entidad ha considerado pertinente se debe indicar:

1. Para la evaluación de las muestras, estas serán revisadas exhaustivamente externamente en todas sus partes; de ser necesario, serán desarmadas o desarticuladas para verificar lo que se está solicitando en las especificaciones técnicas, lo cual incluye las partes externas no visibles de la muestra, debiendo cumplir:
 - a. CALIDAD DE CONFECCIÓN
 - b. CALIDAD DE ACABADOS
 - c. DIMENSIONES
 - d. OPERATIVIDAD

Se realizará la evaluación externa de las diferentes medidas y componentes de la prenda mediante método manual visual (Consiste en la verificación visual contrastada con lo señalado en las especificaciones técnicas).

CUADRO N° 01

MECANISMOS DE EVALUACIÓN DE MUESTRA E INTERNAMIENTO DE LOS UNIFORMES DE SALIDA Y OTROS

| N° | ASPECTOS | VERIFICACION | METODO DE VERIFICACION | HERRAMIENTAS |
|----|-----------------------|---|--|---|
| A | CALIDAD DE CONFECCION | 1. Verificación de la simetría de la prenda. <ul style="list-style-type: none"> • Visualización y medición • Largos de los extremos (pantalón y uniforme) • Simetría de todos los lados del bien principal 2. Mediante prueba visual contrastada con las especificaciones técnicas. <ul style="list-style-type: none"> - Revisión de la confección: El modelo sus medidas y componentes. - Verificación de materiales principales y avíos. - Tipos de tejidos principales en cuanto a diseño, composición y demás características. - Tipos de tejidos. | Inspección visual y manual (Contrastadas con las especificaciones técnicas de las bases) | Regla de acero milimetrado y en pulgadas de diferentes tamaños: 50cms, 20 cms, 10cms (Profundidades) - Centímetro -Tizas o marcadores de diferentes colores |
| B | CALIDAD DE ACABADOS | Se verificará la apariencia de la prenda. <ul style="list-style-type: none"> - La prenda deberá estar exentos de defectos de confección y acabados en su parte externa, tales como: remallado incompleto, costuras saltadas, costuras asimétricas y no alineadas, hilos sueltos, mal planchado... - Limpieza (Exentos de hilos sin cortar, hilos sueltos interior y exterior) - Tonalidades iguales en todas sus partes. - La prenda deberá estar exentos de defectos de diseño, materiales y/o insumos. | Inspección visual y manual | 1 cuchilla de corte 1 Piquetera |

| | | | | |
|---|--------------|--|---|--|
| C | DIMENSIONES | 1.Verificación de las medidas de: - Costuras (puntadas por unidad de medida) - Distancia y ubicación de los componentes de las prendas, bastillado, distancias: anchos y largos en general, dimensiones, etc. | Inspección visual y manual Contrastada con las especificaciones técnicas de las bases. | - Lupa -Regla de acero milimetrada y en pulgadas de diferentes tamaños: 50cms, 20 cms, 10 cms.(profundidades) -Tizas o marcadores de diferentes colores para marcar las no conformidades |
| D | OPERATIVIDAD | Verificación del funcionamiento: - Deberá estar de acuerdo al uso y al destino que se le dará al bien. - Deberá estar diseñado de acuerdo para vestir a un estudiante cadete del CMLP. - El bien deberá cumplir con sus especificaciones técnicas solicitadas. | Inspección visual y manual (Contrastada con las especificaciones técnicas de las bases) | Muestra de conformidad o no conformidad reg |

CAPÍTULO III REQUERIMIENTO

3.1. ESPECIFICACIONES TÉCNICAS

| IEPM "COLEGIO MILITAR ELIAS AGUIRRE" | | | | | |
|--|---------------------------------------|------|-------------------|----|--------------------|
| REQUERIMIENTO DE BIENES | | | | | |
| N° 02-2024-IEPMCM"EA"/FORM | | | | | |
| | | | | | FECHA |
| | | | | | 6 2 2024 |
| 1. UNIDAD ORGANICA SOLICITANTE: DPTO. FORMATIVO | | | | | |
| 2. NOMBRE Y APELLIDOS DEL RESPONSABLE: Tte. EP. Angel Alejandro Lezameta Coral | | | | | |
| 3. TIPOS: BIENES: X SERVICIOS: OBRAS: | | | | | |
| 4. JUSTIFICACION DE LA NECESIDAD: Adquisición de prendas de vestir militar, escolar, de deporte, de cama y accesorios diversos para uso de cada cadete que forma parte del Batallon de la IEPM, durante el año académico 2024. | | | | | |
| N° | BIEN / PRODUCTO | U.M. | ENTREGA AL CADETE | | Cantidad Total |
| | | | Nuevos | | |
| | | | V | D | |
| | | | 3° | 3° | |
| 1 | Calcetin algodón color beige | Par | 2 | 2 | 400 |
| 2 | Calcetin de algodón de deporte blanco | Par | 2 | 2 | 400 |
| 3 | Uniforme de deporte (polo-short) | Jgo | 2 | 2 | 400 |
| 4 | Capotin digitalizado tipo UNIPAT | Uno | 1 | 1 | 200 |
| 5 | Correa nylon unisex color verde | Uno | 1 | 1 | 200 |
| 6 | Buzo escolar azul | Jgo | 1 | 1 | 200 |
| 7 | Marbete de tela bordada | Uno | 1 | 1 | 200 |
| 8 | Polo digitalizado tipo UNIPAT | Uno | 2 | 2 | 400 |
| 9 | Uniforme digitalizado tipo UNIPAT | Jgo | 1 | 1 | 200 |
| 10 | Uniforme de aula (c-c-p) | Jgo | 1 | 1 | 200 |
| 11 | Capona de aula c/galón metálico | Par | 1 | 1 | 200 |
| 12 | Correa nylon unisex color beige | Uno | 1 | 1 | 200 |
| 13 | Chompa beige c/ jorge chavez | Uno | 1 | 1 | 200 |
| 14 | Pullover escolar - color azul c/logo | Uno | 1 | 1 | 200 |
| 15 | Corbata negra | Uno | 2 | 2 | 400 |
| PRENDAS solo para DAMAS | | | | | |
| 1 | Medias panty de licra | Uno | | 2 | 96 |

AREA TECNICA CANALIZADORA
JEFE (a) DE ADMINISTRACIÓN GENERAL
IEPM "COLEGIO MILITAR ELIAS AGUIRRE"

SOLICITANTE
AREA USUARIA
Angel Alejandro Lezameta Coral
CMDTE CIA

REQUERIMIENTO - ESPECIFICACIONES TECNICAS MINIMAS

1. Denominación de la Contratación

CONTRATACIÓN DE UNIFORMES Y ACCESORIOS PARA VESTUARIO DE CADETES

2. Finalidad Publica

El presente proceso busca contratar a una persona natural o jurídica que provea de Uniformes y accesorios para vestuario de cadetes, con la finalidad pública de ofrecer bienestar integral al cadete ofreciendo prendas de vestir de calidad durante su formación académica – militar en el año escolar 2024.

3. Antecedentes

La Entidad realiza anualmente la contratación de prendas de vestir militares, que deben ser entregadas durante los meses de abril y mayo del 2024.

4. Objeto de la contratación

Adquisición de Uniformes y accesorios para vestuario del batallón de cadetes sobre la proyección de 200 cadetes (para 3° año: 152 varones y 48 damas).

Se considera esta proyección de acuerdo a las coordinaciones realizadas con el Órgano Encargado de las Contrataciones y la oficina de Presupuesto, sobre la cobertura respecto al marco presupuestal para el año académico 2024, sobre la cobertura respecto al marco presupuestal para el año académico 2024, debemos solamente considerar nuestro requerimiento para, 200 cadetes (para 3° año: 152 varones y 48 damas).

5. Alcance y descripción de los bienes a contratar:

ESPECIFICACIONES TECNICAS

ITEM I: UNIFORME DE INSTRUCCIÓN MILITAR

1. Calcetines, de algodón color beige
2. Calcetín de algodón de deporte blanco
3. Uniforme de deporte (polo – short)
4. Capotín digitalizado tipo UNIPAT
5. Correa de nylon unisex color verde
6. Buzo escolar azul
7. Marbete de tela bordado
8. Polo digitalizado tipo UNIPAT
9. Uniforme digitalizado tipo UNIPAT

ITEM II: UNIFORME ESCOLAR DE AULA Y ACCESORIOS

10. Uniforme de aula (c-c-p)
11. Capona de aula c/galón metálico
12. Correa nylon unisex color beige
13. Chompa beige c/ Jorge Chávez
14. Medias panty de licra
15. Pullover escolar color azul con logo.
16. Corbata negra



O - 007358184 - O+
Angel Alejandro Lezameta Coral
CMDTE CIA

CALCETIN DE ALGODÓN UNISEX (BEIGE)

| CARACTERÍSTICAS | DESCRIPCIÓN |
|-----------------------------|---|
| 01. MATERIAL | |
| Composición | Algodón. |
| Porcentaje en peso (cuerpo) | |
| Algodón | 75% +/- 2%. |
| Poliamida | 23.50% +/- 2%. |
| Elastómeros | 1.50% +/- 5% (spandex). |
| Peso/m2 | 200 +/- 3% gr. |
| Título de hilos | 20/1 +/- 1. |
| Color | Beige. |
| Valor aceptable | 4 mínimos. |
| Solidez del color | |
| A la luz | 4 mínimos (20 AFU). |
| Al lavado doméstico | 3 mínimos. |
| A la transpiración | |
| Cambio de color | 3 mínimos. |
| Transferencia de color | 4 mínimos. |
| 02. CONFECCIÓN | |
| Modelo | De vestir con puño corto |
| Forma | De caña media una sola pieza, puño largo, con talón y puntera formada. Bordado las iniciales del colegio en la parte superior de la caña. |
| Tejido | |
| Pierna y Pie | Jersey simple 1x1, de 156 agujas, afelpado en la cara interna (french terry) |
| Puño | Tejido elástico RIB, 1x1 con 40 +/- 2 vueltas de filamento de elástico forrado con fibra de poliamida de 6 +/- 0.5 cm. dobladillado. |
| Tallas | "M" "L" (dimensiones en cm.). |
| Largo de pie | 25 28 |
| Ancho de pierna | 9 9 |
| Ancho de pie | 9 9 |
| Largo de pierna | 29 32 |
| Ancho de puño | 3 3 |
| Tolerancia | +/- 0.5 cm. en todas las medidas. |
| Costura d cerrado | |
| Puntera | Compacto remallado, cierre con doble puntada aguja por aguja. |
| Talón | Compacto remallado, cierre con doble puntada aguja por aguja. |
| Cerrado de puntera | Cerrado con costura plana (máquina electrónica). |
| Peso/Par | 70 +/- 5% gr. |
| 03. ACABADO | Para la presentación y el acabado de los calcetines éstos no deben presentar las siguientes disconformidades así: |
| 04. ROTULADO | De caña media una sola pieza, puño largo, con talón y puntera formada. |
| 05. PRESENTACIÓN | Cada par de calcetín se interna dentro de una envoltura de plástico transparente, cerrada, resistente al transporte, manipuleo y almacenamiento |

O - 007358184 - O+
Angel Alejandro Lezameta Coral
CMDTE CIA

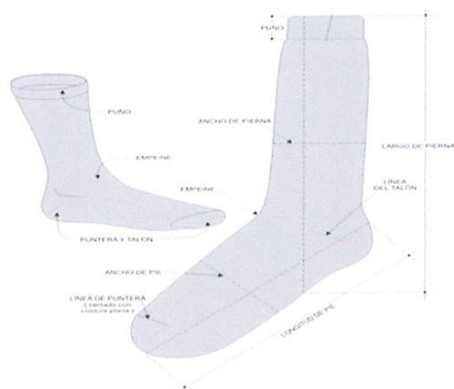
ESPECIFICACIONES TÉCNICAS CALCETIN DE ALGODÓN BEIGE



O - 007358184 - O+
Angel Alejandro Lezameta Coral
CMDTE CIA

CALCETINES DE DEPORTES UNISEX (BLANCAS)

| CARACTERÍSTICAS | DESCRIPCIÓN |
|-----------------------------|---|
| 01. MATERIAL | |
| Composición | Algodón - Poliéster. |
| Porcentaje en peso (cuerpo) | |
| Algodón | 77.5% +/- 2%. |
| Poliamida | 17.8% +/- 2%. |
| Elastómeros | 4.7% +/- 5% (spandex). |
| Peso/m2 | 395 +/- 3% gr. |
| Color | Blanco. |
| Solidez del color | |
| A la luz | 3 mínimos (20 AFU). |
| Al lavado doméstico | 4 mínimos. |
| A la transpiración | |
| Cambio de color | 3 mínimos. |
| Transferencia de color | 4 mínimos. |
| 02. CONFECCIÓN | |
| Modelo | De deporte. |
| Forma | De caña media una sola pieza, puño largo, con talón y puntera formada. Bordado las iniciales del colegio en la parte superior de la caña. |
| Tejido | Jersey simple 1x1, de 156 agujas, afelpado en la cara interna (french terry). |
| Peso/par | 70 +/- 5% gr. |
| Puño | Tejido elástico RIB, 1x1 con 40 +/- 2 vueltas de filamento de elástico forrado con fibra de poliamida de 3 +/- 0.2 cm. dobladillado. |
| Puño acanalado | Tejido elástico de 3x1 de 10.5 +/- 0.5 cm. de alto y con vueltas de filamento de caucho forrado de poliamida. |
| Tallas | "M" "L" (dimensiones en cm.) |
| Largo de pierna | 29 32 |
| Largo de pie | 25 28 |
| Ancho de pierna | 9 9 |
| Ancho de pie | 9 9 |
| Ancho de puño | 3 3 |
| Tolerancia | +/- 0.5 cm. en todas las medidas. |
| Costura del cerrado | |
| Línea de talón y de puntera | Cierre con puntada aguja por aguja. |
| Puntera | Se ubica en la base de los dedos, cerrado con máquina remalladora. La línea debe ser elástica, suave y libre de protuberancias, pliegues y hendiduras, resistente al estiramiento y al lavado continuo. Cada extremo de la fila de la costura, se debe dejar de 10 mm. A 20 mm. De puntada de cadeneta. |
| 03. ACABADO | Para la presentación y el acabado de los calcetines estos no deben presentar las siguientes disconformidades así: |
| Cuerpo de la media | |
| 1 | Cualquier orificio, corrimiento de mallas, incluyendo cualquier orificio en el remallado. |
| 2 | Área delgada o remallada. |
| 3 | Omisión, corte, deshilachado del ribete. |
| 4 | Ribete desigual o sin definir claramente. |
| 5 | Remallado escaso o diseño tensionado del talón y de las puntas, o con abollonaduras que no den una apariencia horizontal. |
| 6 | Remallado con menos de 2 cabos. |

O - 007358184 - O+
Angel Alejandro Lezameta Coral
CMDTE CIA

| | | |
|--------------------|----|---|
| | 7 | Cabos rotos en más de una carrera. |
| | 8 | Apariencia desigual; diseño defectuoso. |
| | 9 | Hilo irregular. |
| | 10 | Manchas o cambios de color. |
| | 11 | Color no especificado. |
| | 12 | Mal olor. |
| | 13 | Falta de elasticidad o tejido flojo. |
| | 14 | Rótulo ausente, incorrecto o ilegible. |
| | 15 | Patrón del tejido diferente a unidad adquirida. |
| | 16 | Calcetín en forma diferente a una unidad integral. |
| | 17 | Omisión del refuerzo. |
| | 18 | Omisión del hilo elástico, o insertado inadecuadamente en el puño. |
| b. Puntas Flojas | | Sin cortar o cortadas a una longitud inferior a 10 mm. o a más de 20 mm. |
| c. Puntas cosidas. | | |
| | 1 | Costura o tipo de puntadas erróneas. |
| | 2 | Cadena de hilo inferior a 10 mm. o superior a 20 mm. |
| | 3 | Cualquier orificio en cualquier extremo de la punta cosida. |
| | 4 | Puntadas saltadas, desvíos, hilo reventado en cualquier costura abierta. |
| | 5 | Bordes sin rematar o que están sobre desplazados. |
| | 6 | Costura áspera o que no es uniforme. |
| 04. ROTULADO | | De caña media una sola pieza, puño largo, con talón y puntera formada. |
| 05. PRESENTACIÓN | | Cada par de calcetín se interna dentro de una envoltura de plástico transparente, cerrada, resistente al transporte, manipuleo y almacenamiento |



O - 007358184 - O+
Angel Alejandro Lezameta Coral
CMDTE CIA

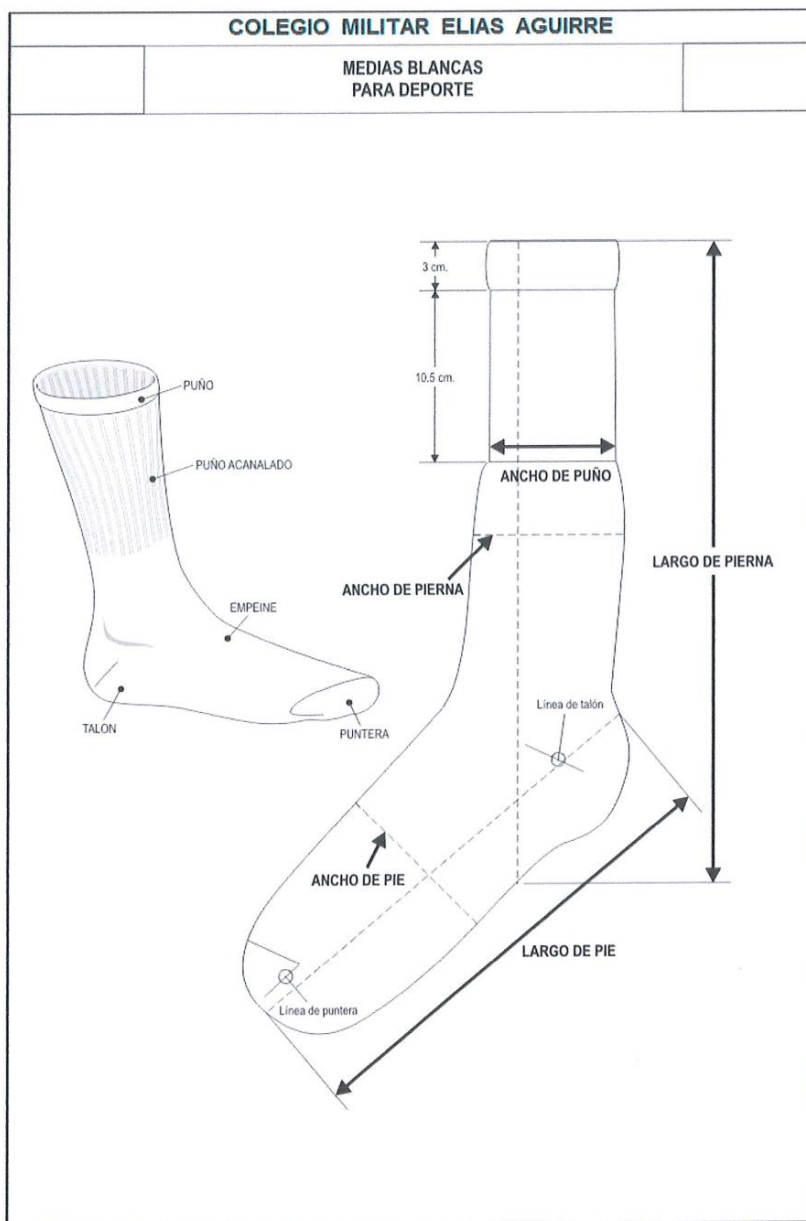

O - 007388184 - O+
Angel Alejandro Lezameta Coral
CMDTE CIA

UNIFORME DE DEPORTE (POLO-SHORT)

| N.º | CMEA | |
|-----|---|---|
| | Departamento de Especificaciones Técnicas | SHORT NEGRO |
| | CARACTERÍSTICAS | Descripción |
| 1. | MATERIAL | |
| | Tela | |
| | Composición | Poliamida 100% |
| | Ligamento del tejido | Tipo sarga. |
| | Color | Negro. |
| | Armadura | Sarga 2x1 "Z" |
| | Solidez del color | |
| | A la luz | 4 mínimo (20 AFU) |
| | Al lavado doméstico | 3 mínimo. |
| | Grado pilling | 4 a 5. |
| | Hilo de costura | |
| | Composición | Poliéster 100%. |
| | Título | 40/2. |
| | Tipo | De 2 cabos retorcidos. |
| | Color | Negro. |
| | Hilo de remalle | |
| | Composición | Poliéster. |
| | Tipo | Texturizado. |
| | Color | Negro. |
| | Cordón de ajuste regulable | |
| | Composición | Sintético. |
| | Tipo | Cordón tubular con terminales de plástico. |
| | Dimensiones | 5 +/- 1 mm. de diámetro. |
| | Color | Negro. |
| 2. | CONFECCIÓN | |
| | Modelo | Pantalón corto para deporte de corte recto. |
| | Cintura | Pretina dobladillada de 2.5 +/- 0.2 cm. y unido con máquina recubridora. |
| | Delantero | 2 piezas. |
| | Ojales | En el centro de la parte delantera se ubican 2 ojales horizontales de 12 +/- 1 mm. de largo, para pasaje de cordón de ajuste regulable. |
| | Cordón de ajuste regulable | El largo del cordón deberá sobresalir 15 +/- 1 cm. de ambos orillos estando la pretina del short completamente estirada. |
| | Posterior | 2 piezas. |
| | Bolsillo | Un bolsillo tipo parche de forma rectangular, de 10.5 x 9.5 (+/- 0.5) cm. con la base terminada en punta. La boca del bolsillo tiene una basta de 10 +/- 2 mm., con un pespunte. La tapa es de 10 x 4.5 (+/- 0.5) cm. con pega pega color negro de 2 x 8 (+/- 0.3) cm. para cierre. |
| | Uniones | La ubicación del bolsillo será al lado derecho, a 8 +/- 0.5 mm. del borde superior de la pretina. |
| | Boca pierna | Delantero, posterior y laterales con máquina cerradora. Basta dobladillada de 10 +/- 2 mm., con un pespunte. |

0 - 00738184 - O+
Angel Alejandro Lezameta Coral
CMDTE CIA

| | | | | | | |
|----|-----------------------------|--|----|----|----|---------|
| | Tallas: dimensiones en cm. | S | M | L | XL | Toler. |
| | Cintura | 48 | 50 | 52 | 54 | +/- 0.5 |
| | Tiro con pretina | 32 | 34 | 36 | 38 | +/- 0.5 |
| | Largo de pierna con pretina | 34 | 36 | 38 | 40 | +/- 0.5 |
| | Boca pierna | 28 | 30 | 32 | 34 | +/- 0.5 |
| 3. | ACABADO | Exento de defectos en material y confección. Excelente presentación. | | | | |
| | Tela | Mercerizado, prencogido, tejido uniforme. | | | | |
| 4. | PRESENTACIÓN | En bolsa de plástico transparente y debidamente etiquetada (Etiqueta técnica y de marca, según NTP N.º 231.400 - 2006 "Etiquetado para prendas de vestir y ropa para el hogar"). | | | | |

O - 007358184 - O+
Angel Alejandro Lezameta Coral
CMDTE CIA



O - 007358184 - O+
Angel Alejandro Lezameta Coral
CMDTE CIA

CAPOTIN DIGITALIZADO TIPO UNIPAT

| N° | CMEA | ESPECIFICACIONES TÉCNICAS |
|----|---|---|
| | Departamento de Especificaciones Técnicas | CAPOTÍN DIGITALIZADO UNIPAT |
| | CARACTERÍSTICAS | DESCRIPCIÓN |
| 1. | MATERIAL Tela Rip Stop Composición Relleno aislante Composición Tipo Color Forro polar Composición Tipo Solidez del color A la luz Al lavado Teñido Color Tela Popelina Composición Tipo Solidez del color A la luz Al lavado Teñido Color Forro Foulard Composición Tipo Color Botón Composición Tipo Dimensiones Diámetro Espesor Color Cremallera Composición Tipo Dimensiones (largo) Tipo "A" Tipo "B" Ojalillos Composición | Características de la tela de acuerdo al Anexo de la tela digitalizada UNIPAT. Poliéster 100%. Tela de fibra no tejida (panqueque). Blanco. Poliéster 100%. Tejido de punto, tipo polar. 3 - 4 (20 AFU). 3 - 4. En el hilo. Al tono del color verde o beige. Algodón/Poliéster. Popelina. 3 - 4 (20 AFU). 3 - 4. En el hilo. Verde o Beige. Poliéster 100%. Tafeta tipo foulard. Negro, gris o verde. Urea formaldehído o Poliéster. Circular de 4 huecos. 18 +/- 1 mm. 5 +/- 0.5 mm. Verde Plástico. Diente grueso. 60 +/- 1 cm. (para cierre delantero). 36 +/- 1 cm. (para capucha). Metálico. |

O - 007358184 - O+
Angel Alejandro Lezameta Coral
CMDTE CIA

| | | |
|----|-----------------------------|--|
| | Tipo | Circular. |
| | Acabado | Con tratamiento contra oxidación. |
| | Color | Esmaltado en color negro o bronce quemado. |
| | Diámetro exterior | 11 +/- 1 mm. |
| | Cinta pega pega | |
| | Composición | Poliamida 100% (Nylon 6.6). |
| | Tipo | 2 piezas "hembra" y "macho". |
| | Color | Con orillos terminados en el largo y extremos cauterizados a fuego directo para evitar se deshilache la cinta pega pega. |
| | Medidas | Verde, Negro o Beige. |
| | Cordón para ajuste | Diferentes dimensiones (según el lugar de uso). |
| | Composición | Poliamida o Poliéster. |
| | Tipo | Tubular. |
| | Acabado | Con extremos reforzados y topes de plástico. |
| | Diámetro | 5 +/- 0.5 mm. |
| | Color | Verde o Beige. |
| | Hilo de costura | |
| | Composición | Poliéster 100%. |
| | Título | 20/2. |
| | Tipo | De 2 cabos retorcidos. |
| | Color | Verde. |
| | Hilo de remalle | |
| | Composición | Poliéster 100%. |
| | Título | Multifibra, acabado texturizado. |
| | Color | Verde. |
| 2. | CONFECCIÓN | |
| | Descripción | CMEA reglamentario, capotín con capucha digitalizado UNIPAT con chaleco desmontable interior. |
| | CASACA | |
| | Descripción | El cuello, los delanteros y la espalda conformados por 3 capas, distribuidas de la siguiente manera: |
| | Cara exterior | De tela Rip Stop (digitalizado UNIPAT). |
| | Relleno | Relleno aislante (panqueque). |
| | Cara interior | Forro polar (poliéster) |
| | Cuello | |
| | Descripción | Forma semi rectangular con extremos alargados terminados en punta roma, abierto, con compartimiento para capucha y presilla para cierre. |
| | Dimensiones | Pespunte recto al contorno, a 5 +/- 1 mm. Del borde. |
| | Largo de punta a punta | En el extremo izquierdo irá la presilla para cierre y en el otro un pega pega tipo "hembra" de 5 x 2.5 (+/- 0.3) cm. para cierre del cuello. |
| | Largo de base del cuello | Según talla. |
| | Ancho mayor | Según talla. |
| | Ancho menor | Según talla. |
| | Compartimiento para capucha | Abertura en la parte central de la cara delantera del cuello, con cremallera tipo "B" para cierre. |
| | Presilla para cierre | Presilla compuesta por 2 capas de tela Rip Stop, con pega pega tipo "macho" en la punta. |

O - 007758184 - O+
Angel Alejandro Lezameta Coral
CMDTE CIA

| | | |
|--|-------------------------------|---|
| | | De forma rectangular con punta en su extremo libre, de 10 x 4 (+/- 0.3) cm. y pespuntado al contorno (ver gráfico). Adicionalmente irá una cinta pega pega tipo "hembra", de 1.5 x 2.5 (+/- 0.2) cm. a 4.5 +/- 0.3 cm. de la presilla para ajustar la presilla al cuello. |
| | Capucha | |
| | Descripción | Forma semi rectangular, con 4 pliegues en la parte posterior inferior colocados equidistantes, sobre los pliegues una cinta pega pega tipo "hembra" de 18 +/- 1 cm. de largo por 2.5 +/- 0.2 cm. de ancho. 2 piezas unidas por el centro con costura recta de doble pespunte. 3 capas, distribuidas de la siguiente manera: De tela Rip Stop (digitalizado UNIPAT). Relleno aislante (panqueque). Forro foulard (tafeta) Ver gráfico. Según tallas. Según tallas. Con un largo total de 72 +/- 1 cm. (capucha extendida), dobladillo para pasaje de cordón de ajuste regulable. |
| | Composición | |
| | Cara exterior | |
| | Relleno | |
| | Cara interior | |
| | Dimens. (capucha doblada) | |
| | Alto | |
| | Ancho | |
| | Boca | |
| | Unión de la capucha al cuerpo | Mediante una pieza rectangular de forro foulard de 12 x 18 (+/- 0.5) cm. en parte interna del cuello. Pieza con costura tipo remalle al contorno y con una cinta pega pega tipo "hembra" de 18 +/- 1 cm. de largo por 2.5 +/- 0.2 cm. de ancho para unión con la capucha. |
| | Delantero | |
| | Descripción | Abierto de 2 piezas, con cremallera y botones para cierre, vuelta interior, jaretón y bolsillos. Adicionalmente irá un pasador de hombro, un pega pega y una pretina interna. Tipo "A", unido al delantero con doble costura recta. 5 botones distribuidos proporcionalmente. Vuelta de los delanteros de tela Rip Stop de forma rectangular, de 9.5 +/- 0.5 cm., de ancho, hacia parte superior terminado en media luna (ver gráfico). De doble tela Rip Stop, de forma rectangular de 4.5 (+/- 0.3) cm. de ancho y largo igual a la cremallera tipo "A", para evitar la vista de los botones para cierre. Con costura recta a 5 +/- 1 mm. Del borde y cosido al delantero con doble costura recta. Con 5 ojales tipo "ojo de chancho", distribuidos de igual forma a los botones para cierre y costuras de atraque en los extremos y entre los ojales. De la misma tela digitalizada, de 2.5 +/- 0.3 cm. de ancho por 8 +/- 0.5 cm. de largo, colocado en el hombro derecho para evitar resbale la bandolera del cinto internacional. Ubicado bajo la línea del hombro, a 3 +/- 0.5 cm. de la línea de la sisa, cosido al hombro con costura de atraque en los extremos. |
| | Cremallera para cierre | |
| | Botones para cierre | |
| | Vuelta interior | |
| | Jaretón | |
| | Pasador de hombro | |
| | Pega pega | Sobre el delantero izquierdo irá un pega pega tipo "hembra" de 4.5 x 5 (+/- 0.2) cm. para colocar la insignia de grado. |

O - 007358184 - O+
Angel Alejandro Lezameta Coral
CMDTE CIA

| | |
|-----------------------------|--|
| Pretina interna | Cosido en el delantero izquierdo a la altura del pecho, con costura recta al borde. |
| Basta | <p>Ir  una pretina interior de 3 +/- 0.3 cm. de ancho para pase de cord n de ajuste regulable en la cintura.</p> <p>Corte recto con doble doblez de 2.5 +/- 0.3 cm. de ancho, cosido con costura recta, dejando un pasaje para pase de cord n de ajuste regulable en la basta.</p> |
| Bolsillos superiores | |
| Descripci n | 2 tipos parche con tapa y fuelle. |
| Ubicaci n | A la altura del pecho. |
| Vertical | Desde el centro de la costura del hombro hasta la parte superior del bolsillo. |
| Horizontal | Al borde del delantero. |
| | La ubicaci n de los bolsillos ser  proporcional a sus dimensiones principales. |
| Dimensiones (con tapa) | |
| Alto | Seg n tallas. |
| Ancho | Seg n tallas. |
| Tapa | De doble tela rip stop, jaret n, pespunte a 6 +/- 1 mm. Del borde y costura de atraque en los extremos. |
| | El bolsillo izquierdo tendr  una abertura de 2.5 +/- 0.3 cm. para el porta lapiceros. |
| Cierre de la tapa | Con jaret n para bot n no visible y ojal para cierre con bot n de la bolsa. |
| Dimensiones de la tapa | Tapa rectangular terminada en punta, de 16 +/- 0.5 cm. de largo por 5 +/- 0.3 cm. de ancho en los extremos y 7.5 +/- 0.3 cm. de ancho en la parte media. |
| Bolsa | De tela rip stop, fuelle, pespunte al borde y costura de atraque en los extremos de la boca y en el fuelle. |
| | Bot n para cierre y doble doblez en la boca de 2 +/- 0.2 cm., con pespunte. |
| Fuelle | Fuelle exterior con un ancho de 5 +/- 0.3 cm., ubicado en la base y el lado que va a los costados, con costura de atraque en la base. |
| Dimensiones de la bolsa | Bolsa rectangular, de 18 +/- 0.5 cm. de alto por 16 +/- 0.3 cm. de ancho. |
| Bolsillos inferiores | |
| Descripci n | 2 sesgados tipo interior (tapa exterior y bolsa interior). |
| Ubicaci n | A la altura de la cintura. |
| Vertical | Desde la parte inferior del bolsillo hasta el extremo superior de la tapa. |
| Horizontal | Al borde del delantero al extremo superior de la tapa |
| | La ubicaci n de los bolsillos, en todas las tallas, ser  proporcional a sus dimensiones principales. |
| Tapa | Exterior, de doble tela rip stop, jaret n, pespunte a 6 +/- 1 mm. Del borde y costura de atraque en los extremos. |
| Cierre de la tapa | Con jaret n para bot n no visible y ojal para cierre con bot n de la bolsa. |



O - 007458184 - O+
Angel Alejandro Lezameta Coral
CMDTE CIA

| | |
|----------------------------|---|
| Dimensiones de la tapa | Tapa rectangular terminada en punta, de 18 +/- 0.5 cm. de largo por 5 +/- 0.3 cm. de ancho en los extremos y 7.5 +/- 0.3 cm. de ancho en la parte media. |
| Bolsa | Interior, de tela popelina, el contorno remallado con puntada de seguridad. |
| Exterior | En la boca de la bolsa tendrá una pestaña de 1 +/- 0.2 cm. de ancho por 16 +/- 0.5 cm. de largo, con pespunte alrededor y un botón para cierre con la tapa. |
| Dimensiones de la bolsa | Bolsa rectangular, con el lado superior inclinado, de 18 +/- 0.5 cm. de ancho por 24 +/- 1 cm. de alto mayor y 14.5 +/- 0.5 de alto menor. |
| Espalda | |
| Descripción | Una pieza con pretina interna. |
| Pretina interna | Irà una pretina interior de 3 +/- 0.3 cm. de ancho para pase de cordón de ajuste regulable en la cintura. |
| Basta | Corte recto con doble doblez de 2.5 +/- 0.3 cm. de ancho, cosido con costura recta, dejando un pasaje para pase de cordón de ajuste regulable en la basta. |
| Mangas | |
| Descripción | Largas, 2 piezas, a la altura del codo irán 2 pliegues para facilitar el doblez del brazo anatómicamente. |
| Bocamanga | Bocamanga corrida, con 2 pespunte de 4.2 +/- 0.2 cm. de ancho, a 5 +/- 1 mm. Del borde. |
| Presilla de bocamanga | Con presillas y botones para ajuste regulable. |
| Forma | De doble rip stop, unidas con costura recta en todo el perímetro a 5 +/- 1 mm. Del borde. |
| Dimensiones | En el extremo en punta irá un ojal tipo "ojo de chancho". |
| Botones | Rectangular terminado en punta, ubicado al borde de la bocamanga, cosido bajo la costura de unión. |
| Uniones | De 5 +/- 0.3 cm. de ancho por 10 +/- 0.5 cm. de ancho. |
| Hombros | 2 en cada manga, colocados alineados con el ojal de la presilla y con una separación entre centros de 5 +/- 0.5 cm. |
| Sisa | |
| Delantero/Espalda | Con máquina cerradora de 2 agujas de 5/16" de 7-8 p.p.p. |
| Mangas | Con máquina cerradora de 2 agujas de 5/16" de 7-8 p.p.p. |
| CHALECO DESMONTABLE | |
| Descripción | Con máquina cerradora de 2 agujas de 5/16" de 7-8 p.p.p. |
| Cara exterior | Delantero y espalda conformados por 3 capas, distribuidas de la siguiente manera: |
| Relleno | Forro FOLUAR poliéster. |
| Cara interior | Relleno aislante (panqueque). |
| | Forro FOLUAR (poliéster) |
| | Las 3 capas estarán unidas adicionalmente con un diseño de cocos de costura recta. |
| Delantero | 2 piezas con 2 ojales tipo "ojo de chancho" en cada lado. |
| Posterior | Una pieza. |
| | A la altura de los hombros irán 2 ojales tipo "ojo de chancho" para unión con el cuerpo del capotín |
| | Los ojales servirán para unir con botones al chaleco al interior del capotín. |

O - 007358184 - O+
Angel Alejandro Lezameta Coral
CMDTE CIA

| | | |
|------------------------|---|--|
| 3. ACABADO | | |
| Artículo acabado | Sin defectos en material y confección. La inspección del material, confección y acabado en lo general, será de forma visual. | |
| Digitalizado UNIPAT | El acabado visual del color y el rapor serán de las mismas características que se describen en el anexo de la Especificación Técnica de la tela digitalizada UNIPAT. | |
| Forro interior | El forro interior deberá de tener la misma proporción de la confección del cuerpo exterior, para evitar que la prenda no sea demasiada chica a la talla que indica. | |
| Tela | Tejido uniforme sin defectos. | |
| Defectos de tela | No se aceptarán prendas con los siguientes defectos: <ol style="list-style-type: none"> 1. Huecos en la tela. 2. Hilos pasados. 3. Marcas de peine. 4. Marcas de parada. 5. Diseño del estampado desfasado o corrido. 6. Hilos flotantes. 7. Manchas de grasa o aceite. 8. Hilos corridos. 9. Teñido veteado. 10. Contaminación. | |
| Costuras | Las costuras deben estar perfectamente alineadas, sin hilos rotos, hilos sobrantes, etc. | |
| 4. PRESENTACIÓN | | |
| Embalaje | Embalado en bolsa de plástico transparente resistente al manipuleo, transporte y almacenamiento y debidamente etiquetado. | |
| Etiqueta | Etiqueta técnica, de talla y de marca, según NTP N° 231.400 - 2009 "Etiquetado para prendas de vestir y ropa para el hogar". | |

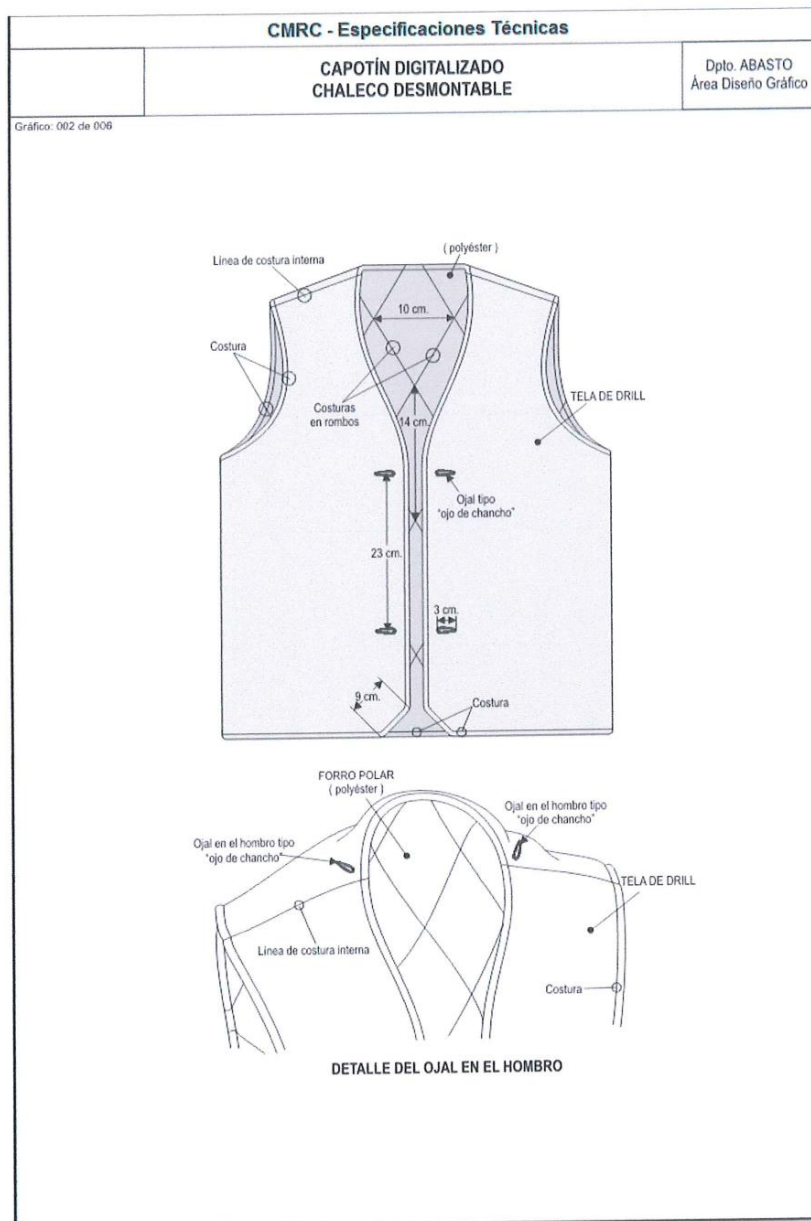
O - 007358184 - O+
Angel Alejandro Lezameta Coral
CMDTE CIA



O - 007358184 - O+
Angel Alejandro Lezameta Coral
CMDTE CIA

CORREA NYLON COLOR VERDE

| Nº | Departamento de Especificaciones Técnicas | CORREA DE NYLON VERDE |
|----|---|---|
| | CARACTERÍSTICAS | DESCRIPCIÓN |
| 1. | MATERIAL Correa Composición Tipo Color Número de estrías/pulg. Espesor Ancho Largo sin hebilla Peso/metro lineal Hebilla Composición Color Modelo Acabado de la tapa superior Peso unitario Medidas Parte fija (tapa y base) Largo Ancho Parte superior (tapa) Largo Ancho Parte movable Nº de piezas de la Hebilla Observaciones Puntera Composición Color Modelo | Polipropileno 100%. Tejido triple, compacto doble cara. VERDE 6 mínimos, compacto doble cara. 2.5 mm. Mínimo. 33 +/- 5 mm. 110 +/- 5 cm. 40 gr. mínimo. Metálico. Bronce, en la cara del frente. Dorado brillante. Estándar para uniforme militar. Superficie pulida brillante. 25 gr. mínimo. 60 +/- 5 mm. 35 +/- 5 mm. 50 +/- 5 mm. 35 +/- 5 mm. Para ajuste al correaje. 4. La hebilla no es fija, se ajusta al extremo de la correa por su lado dentado. Metálico. Dorado brillante. Estándar para uniforme militar CMEA. |
| | Peso unitario Observaciones | 3.5 gr. mínimo. Ajustado por presión de los dientes en un extremo de la correa quedando fija. |
| 2. | CONFECCIÓN Modelo Forma Correaje Hebilla | CMEA reglamentario, ver gráfico. Formada por 3 piezas: un correaje, una hebilla y una puntera. Una sola pieza de forma rectangular. Los extremos sellados a fuego directo (cauterizados), para evitar se deshile el tejido. El extremo de la parte posterior (base) lleva una plancha dentada movable de presión para fijar y asegurar el correaje. |

0 - 007358184 - O+
Angel Alejandro Lezameta Coral
CMDTE CIA

| | | |
|------------------------|----------------------|---|
| | | <p>En el centro llevará un pasador gar filado con diseño de espina de pescado o similar que garantice un ajuste seguro del correaje.</p> <p>Los extremos del pasador deben tener forma de botón para sujeción a la hebilla.</p> <p>La parte superior de la hebilla (tapa) será de bronce.</p> |
| | Puntera | |
| 3. ACABADO | | <p>Tiene forma rectangular llevando en un extremo 3 dientes y en el otro extremo 4 dientes para sujeción al correaje.</p> <p>Exento de defectos en material y confección.</p> <p>Excelente presentación.</p> |
| | Color de la correa | Debe ser uniforme. |
| | Elementos metálicos | Acabado prolijo. |
| 4. PRESENTACIÓN | Accesorios metálicos | No deben quedar mal ensamblados. |
| | | En bolsa de polietileno transparente debidamente etiquetada. |

 O - 007358184 - O+
 Angel Alejandro Lezameta Coral
 CMDTE CIA

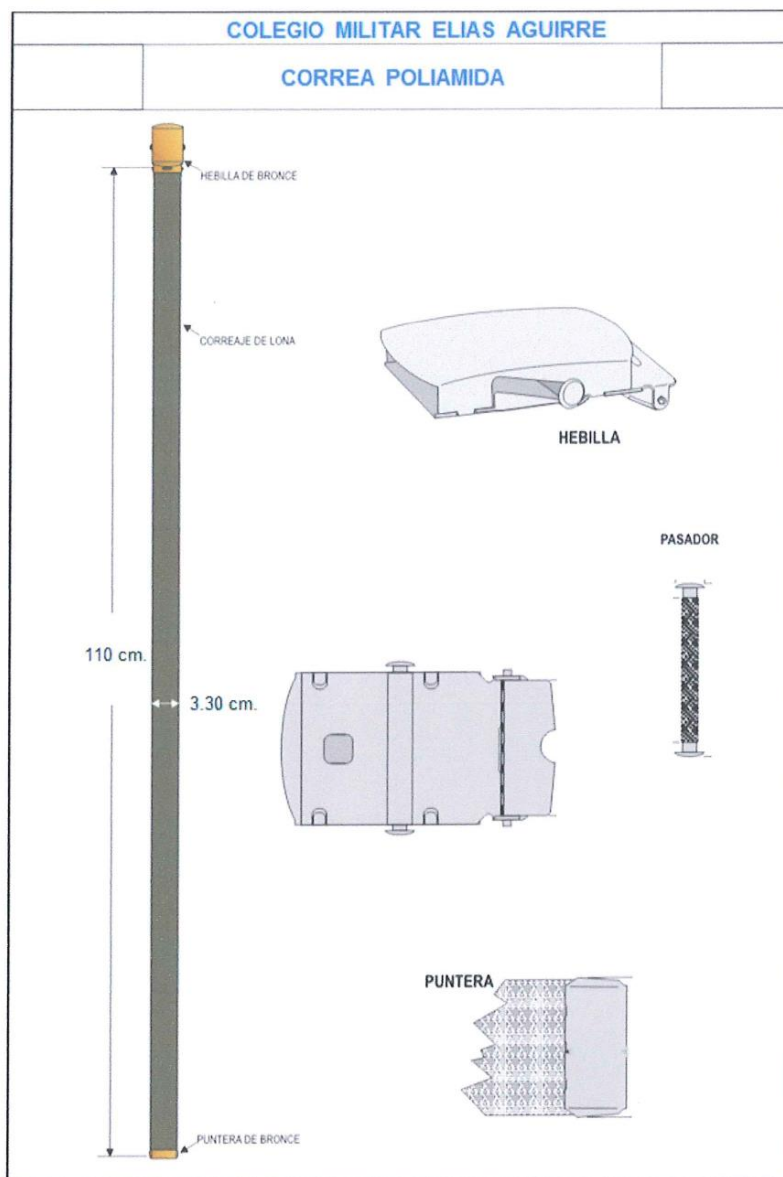

O - 00738184 - O+
Angel Alejandro Lezameta Coral
CMDTE CIA

BUZO ESCOLAR AZUL

| N° | BUZO DEPORTIVO PARA EL COLEGIO MILITAR "ELÍAS AGUIRRE" | |
|----|---|-----------------------------------|
| | CARACTERÍSTICAS | DESCRIPCIÓN |
| 1. | MATERIAL | |
| | Tela del cuerpo | |
| | Composición | Poliéster. |
| | Tipo | Mini Jacquard doble fontura. |
| | Tejido | Punto. |
| | Color para cuerpo | Azul. |
| | Color para aplicación | Azul. |
| | Ancho de rollo - metros | 1.47 +/- 3 cm. |
| | Estabilidad dimensional | |
| | Ancho | -3%. |
| | Largo | -3%. |
| | Revirado | 3%. |
| | Absorción textil | 2 seg. |
| | Wicking (absorción de la humedad) | 7 cm. x 5 min. |
| | Tela eslasticada | |
| | Composición | Poliéster 100%. |
| | Tipo | Tela de elástico rectilíneo. |
| | Tejido | Tipo cárdigan. |
| | Título de Hilo | |
| | Poliéster | 150/1 (86%). |
| | Poliviscosa | 30/1 (14%). |
| | Color | Azul. |
| | Ancho | 10 +/- 0.5 cm. |
| | Cremallera | |
| | Composición | Poliéster 100%. |
| | Cinta | Poliéster 100%. |
| | Cremallera | Zama. |
| | Deslizador/Jalador | |
| | Tipo | |
| | Cremallera | Espiral de filamento SP40 y SP60. |
| | Deslizador | Tipo llave púler. |
| | Color | Azul. |
| | Largo total | Según talla. |
| | Forro para bolsillos | |
| | Composición | La misma tela del cuerpo. |
| | Cinta para aplicación | |
| | Composición | Poliéster 100%. |
| | Tipo | Cinta asargada. |
| | Color | Blanco. |
| | Ancho | 10 +/- 1 cm. |
| | Cordón regulable | |
| | Composición | Algodón. |
| | Tipo | Plano. |
| | Acabado | Con terminales plásticos. |
| | Color | Negro. |

O - 007258184 - O+
Angel Alejandro Lezameta Coral
CMDTE CIA

| | |
|------------------------|--|
| Dimensiones | |
| Largo total | 130 +/- 5 cm. |
| Ancho | 10 +/- 1 mm. |
| Hilo de costura | |
| Composición | Poliéster 100%. |
| Título | 40/2. |
| Tipo | De 2 cabos retorcidos. |
| Color | Al tono del color de la tela. |
| 2. CONFECCIÓN | |
| Modelo | Buzo deportivo (casaca y pantalón) de poliéster color azul con aplicación en azul. |
| CASACA | |
| Cuello | |
| Descripción | Cuello recto de 9 +/- 0.5 cm. de alto. Doble tela con pespunte en todo el contorno a 10 +/- 1 mm. del borde, de 8 - 10 p.p.p. Unido al cuerpo con costura recta, pegado y asentado hacia el cuello a 2 +/- 0.5 mm. |
| Delantero | |
| Descripción | 2 piezas cerradas con cremallera y vuelta de la misma tela con un ancho de 6 +/- 0.5 cm. La unión de la vuelta con el delantero y la cremallera será con costura recta. |
| Delantero derecho | Una sola pieza de color azul, con pieza de aplicación de color azul ubicada de la mitad del pecho hacia abajo y corte lateral desde la sisa hasta la basta. |
| Delantero izquierdo | Una sola pieza de color azul, con pieza de aplicación de color azul ubicada de la mitad del pecho hacia abajo y corte lateral desde la sisa hasta la basta. |
| Escudo bordado | Escudo del Colegio Militar Elías Aguirre reglamentario, bordado en hilo a color, debiendo ser legible el lema "DISCIPLINA - MORALIDAD Y TRABAJO". Ubicado a la altura del pecho izquierdo, a 8 +/- 1 cm. del borde inferior del cuello y a 6 +/- 1 cm. del borde delantero. |
| Bolsillos | Escudo con diámetro de 8 +/- 0.5 cm. 2 bolsillos internos de 15 +/- 0.5 cm. de abertura con tapa tipo "pestaña". |
| Tapa del bolsillo | Tapa tipo "pestaña" de doble tela, de 15 +/- 0.5 cm. de largo x 2.5 +/- 0.3 cm. de ancho, con costura recta alrededor para unir la bolsa. |
| Bolsa del bolsillo | Bolsa interna, de forma semi rectangular, de 18 x 18 (+/- 1) cm., de 2 tapas de tela poliéster verde olivo unidas con costura tipo mellizo. |
| Ubicación | Uno a cada lado del delantero en la parte inferior, a 12 +/- 2 cm. del borde inferior y al lado de los cortes laterales. |
| Espalda | |
| Descripción | Una sola pieza de color azul, con pieza de aplicación de color azul ubicada a la misma altura que la pieza de aplicación de la parte delantera. |
| Mangas | |
| Descripción | Formada por una sola pieza, con cintas de aplicación y puño. |
| Cintas de aplicación | 3 cintas de color blanco, ubicada desde el cuello hasta el puño, con una separación entre ellas de 1 +/- 0.1 cm. |
| Puño | Puño de tela elasticada. Unión de puño con costura tipo cadeneta. |

O - 007358184 - O+
Angel Alejandro Lezameta Coral
CMDTE CIA

| | |
|--|---|
| Ancho de puño | 5 +/- 0.5 cm. |
| Basta o pretina | |
| Descripción | Basta de tela elasticada. |
| Uniones | |
| Laterales | Costura tipo remalle de 2 pespuntos con recubierto compartido. |
| Sisa | Costura tipo remalle mellizo. |
| Mangas | Costura tipo remalle de 2 pespuntos con recubierto compartido. |
| PANTALÓN | |
| Modelo | De pretina elasticada, con cintas laterales y piernas con angostura en la parte inferior terminando en basta con puño. |
| Cintura | |
| Descripción | Pretina corrida. |
| Ancho de pretina | 40 +/- 2 mm., con elástico interior. Unión del elástico con borde de pretina: remalle mellizo de 2 agujas. |
| Unión del elástico con borde de pretina | Remalle mellizo de 2 agujas. |
| Unión de elástico con la pretina | Elastiquera de 3 agujas. |
| Cordón de ajuste regulable en la pretina | Internamente en la parte central sobresale el cordón de ajuste regulable por unos ojallitos bordados. |
| Delantero | |
| Descripción | 2 piezas. |
| Bolsillos | 2 bolsillos verticales de 16 +/- 0.5 cm. de abertura con tapa tipo "pestaña". |
| Tapa del bolsillo | Tapa tipo "pestaña" de doble tela, de 16 +/- 0.5 cm. de largo x 2.5 +/- 0.3 cm. de ancho, con doble costura recta alrededor de 7 +/- 1 mm. de ancho para unir la bolsa. |
| Bolsa del bolsillo | Bolsa interna, de forma semi rectangular, de 17 x 31 (+/- 1) cm., de 2 tapas de tela poliéster verde olivo unidas con costura tipo mellizo de 2 agujas. |
| Ubicación | Uno a cada lado del delantero en la parte superior, a 13 +/- 1 cm. del borde superior de la pretina y a 2 +/- 0.5 cm. del vivo lateral. |
| Escudo bordado | Escudo del Colegio Militar Elías Aguirre reglamentario, bordado en hilo a color, debiendo ser legible el lema "DISCIPLINA - MORALIDAD Y TRABAJO". Ubicado en la pierna izquierda, a 8 +/- 1 cm. debajo del bolsillo. Escudo con diámetro de 8 +/- 0.5 cm. |
| Posterior | |
| Descripción | 2 piezas. |
| Lateral | |
| Descripción | Con cintas de aplicación. |
| Cintas de aplicación | 3 cintas de color blanco, ubicada desde el borde superior de la pretina hasta el puño de la boca pierna, con una separación entre ellas de 1 +/- 0.1 cm. |
| Boca pierna o basta | |
| Descripción | Con puño. |
| Puño | Puño de tela elasticada. |
| Ancho de puño | Unión de puño con costura tipo cadeneta. 5 +/- 0.5 cm. |
| Uniones | |
| Delantero y fundillo | Costura tipo remalle mellizo con recubridora. |
| Piernas (interior) | Costura tipo remalle mellizo con puntada de seguridad. |
| Cuadro de tallas | |

O - 00758184 - O+
Angel Alejandro Lezameta Coral
CMDTE CIA

| | | |
|------------------------------------|--------|---|
| CASACA | | Dimensiones en centímetros. |
| | Tallas | S M L XL XXL (+/-) |
| Largo casaca (incluido cuello) | | 70 72 73 75 80 2 |
| Pecho (a 6 cm. bajo la sisa) | | 59 61 63 66 69 2 |
| Base del cuello (perímetro) | | 46 48 50 52 54 1 |
| Largo manga (desde base de cuello) | | 85 88 87 90 94 2 |
| PANTALÓN | | Dimensiones en centímetros. |
| | Tallas | S M L XL XXL (+/-) |
| Largo de pierna (con pretina) | | 104 107 110 113 115 1 |
| Tiro delantero (con pretina) | | 34 35 36 38 41 0.5 |
| Tiro posterior (con pretina) | | 40 42 46 48 51 0.5 |
| Media cintura (estirado) | | 48 50 51 54 57 0.5 |
| 3. ACABADO | | |
| Artículo terminado | | Sin defectos en material y confección. Excelente presentación. |
| Tela | | Tela de tejido uniforme. La tela no debe tener defectos de fabricación tales como motas, tejido con diferentes grosores de hilo, desgarre del tejido en las uniones, color no uniforme etc., los cuales afecten la calidad del bien. |
| Costuras | | Las costuras deben ser parejas, alineadas y continuas, exenta de torcidos, sin hilos flojos o sueltos, sin arrugas, ni fruncidos, ni hilos corridos. Las costuras en los tiros no deben tener empalmes. |
| 4. PRESENTACIÓN | | |
| Embalaje | | Embalado en bolsa de plástico transparente resistente al manipuleo, transporte y almacenamiento y debidamente etiquetado. |
| Etiquetado | | Etiqueta técnica, de talla y de marca, según NTP N.º 231.400 - 2009 "Etiquetado para prendas de vestir y ropa para el hogar". |

MARBETE DE TELA BORDADA

- Bordado en hilo negro y fondo del mismo color del uniforme con pega pega.
- Con apellido del cadete.
- Acorde con Uniforme digitalizado tipo UNIPAT.
- Lado derecho del pecho, encima de la tapa del bolsillo de la camisa.

O - 007358184 - O+
Angel Alejandro Lezama Coral
CMDTE CIA

ESPECIFICACIONES TÉCNICAS

MARBETE DE TELA BORDADO

Marbete bordado

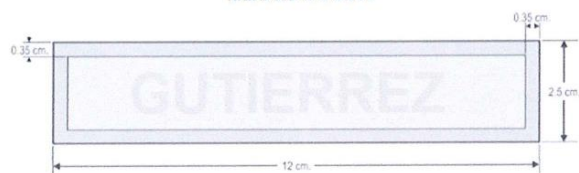

O - 007352184 - O+
Angel Alejandro Lezameta Coral
CMDTE CIA

POLO DIGITALIZADO – UNIPAT

| 1. DESCRIPCIÓN GENERAL | | |
|---|--|-------------------|
| La camisa manga corta camuflado UNIPAT, es modelo cuello redondo. | | |
| 2. USO DEL BIEN | | |
| La camiseta manga corta es usado por el personal de las Fuerzas Armadas en general, de acuerdo a lo establecido en el reglamento interno de cada Institución. | | |
| 3. CARACTERÍSTICAS TÉCNICAS DEL BIEN | | |
| 3.1. DISEÑO GRAFICO: | | |
|  | | |
| 3.2. CARACTERÍSTICAS TÉCNICAS DE LOS INSUMOS: | | |
| 3.2.1. TEJIDO | | |
| CARACTERÍSTICAS | REQUISITOS | MÉTODO DE ENSAYO |
| Tipo | Jersey 1 x 1 | Inspección visual |
| Composición | 50% algodón ± 5% y 50% poliéster ± 5% | AATCC 20A |
| Estampado | Según el diseño del párrafo 8.1 o 8.2. | Espectrofotómetro |
| Título de Hilos (Ne) | 30/1 +/- 2 | ASTM D 1059 |
| Densidad (mallas/cm) | 15 +/- 3 | ASTM D 3887 |
| Peso (g/m ²) | 142 +/- 5% | ASTM D 3776 |
| Estabilidad dimensional | +/- 5% | AATCC 135 |

| | | |
|--------------------------|-------------|--------------------|
| Resistencia al estallido | 70 - 85 PSI | ASTM D3786/D3786M. |
| Pérdida peso lavado | 1% máximo. | Interno |
| Solidez al color | | |
| A la luz (20 AFU) | 4.0 Mínimo. | AATCC 16.3 |

 O - 007358184 - O+
 Angel Alejandro Lezameta Coral
 CMDTE CIA

| | | |
|--|--|----------------------------|
| Al lavado | 4.0 Mínimo. | AATCC 61-2A |
| Al sudor | 4.0 Mínimo. | AATCC 15 |
| Al frote seco | 4.0 Mínimo. | AATCC 8 |
| Al frote húmedo | 3.0 Mínimo. | |
| Pilling | 3-4 | ASTM D 3512 |
| Acabado | | |
| Suavizado | Simple | AATCC Proc.5 |
| Absorción de humedad | Promedio 45.00 sg Máx. | AATCC 79 |
| 3.2.2. TEJIDO RIB | | |
| Composición | 50% algodón ± 5% y 50% poliéster ± 5% | AATCC 20A |
| | Punto | Inspección visual |
| Diseño | Rib 1 x 1 | Inspección visual |
| Color | Verde Pantone ® 16-1118 TPX (Sponge) | PANTONE TEXTIL |
| Densidad (mallas/cm) | 9 +/- 2 | ASTM D 3887 |
| Título (Ne) | 24/1 +/- 2 | ASTM D 1059 |
| Estabilidad dimensional | +/- 5% | AATCC 135 |
| Solidez al color | | |
| A la luz (20 AFU) | 4.0 Mínimo. | AATCC 16.3 |
| Al lavado | 4.0 Mínimo. | AATCC 61-2A |
| Al sudor | 4.0 Mínimo. | AATCC 15 |
| Al frote seco | 3.0 Mínimo. | AATCC 8 |
| Al frote húmedo | 3.0 Mínimo. | |
| Acabado | Suavizado | AATCC Proc.5 |
| 3.2.3. HILOS DE COSTURA | | |
| Composición | 100% Poliéster | AATCC 20A |
| Color | Verde Pantone ® 16-1118 TPX (Sponge) | PANTONE TEXTIL |
| Título (Ne) | 40/2 | Inspección visual N° cabos |
| 3.2.4. HILOS DE REMALLE | | |
| Composición | 100% Poliéster texturizado. | AATCC 20A |
| Color | Verde Pantone ® 16-1118 TPX (Sponge) | PANTONE TEXTIL |
| 3.3. DESCRIPCIÓN DE CONFECCIÓN | | |
| La camiseta manga corta es confeccionado por procesos estándares de corte y costura, capaces de Garantizar el cumplimiento de los requisitos indicados en la presente Ficha. | | |
| 3.3.1. CONFECCIÓN | | |
| La camiseta manga corta está formado por cinco piezas: un cuello, un delantero, una espalda y dos Mangas cortas. | | |
| El cuello | Es una sola pieza redondo de doble tejido de punto Rib 1x1 de 2.5 +/- 0.2 cm. de ancho con recubierto compartido en todo su contorno. | |
| Cinta tapeta | Tira de refuerzo de la misma tela principal de 10 +/-1 mm. de ancho acabado, dobladillo por ambas partes, ubicado a lo largo de los hombros y parte posterior del cuello con costura cadeneta. | |

O - 007358184 - O+
Angel Alejandro Lezameta Coral
CMDTE CIA

UNIFORME DIGITALIZADO TIPO UNIPAT

| N° | ESPECIFICACIONES TÉCNICAS | |
|----|--|-------------------------|
| | UNIFORME DIGITALIZADO UNIPAT PARA "CMEA" (GORRA, POLACA Y PANTALÓN) | |
| | CARACTERÍSTICAS | DESCRIPCIÓN |
| 1. | MATERIAL | |
| | Tela Rip Stop | |
| | Composición | 50% algodón +/- 0.5%. |
| | Urdimbre | 50% poliéster +/- 0.5%. |
| | Trama | Tafetán 1x1. |
| | Ligamento de tejido | Rip Stop. |
| | Tipo | 200 +/- 5 gr. |
| | Peso (gr./m²) | |
| | Resist. A la tracción (Kg-f/cm.) | 90 mínimos. |
| | Urdimbre | 40 mínimos. |
| | Trama | |
| | Resist. Al desgarro (Kg-f/cm.) | 3.2 mínimo. |
| | Urdimbre | 2.3 mínimo. |
| | Trama | |
| | Resistencia de las costuras | |
| | Urdimbre | Sin deslizamiento. |
| | Trama | Sin deslizamiento. |
| | Estabilidad dimensional (%) | |
| | Urdimbre | +/- 3.0 |
| | Trama | +/- 3.0 |
| | Solidez del color | |
| | A la luz (20 AFU) | 4 - 5. |
| | Al lavado doméstico | |
| | Transferencia de color | |
| | Acetato | 4 mínimo. |
| | Algodón no mercerizado | 4 mínimo. |
| | Poliamida | 3 mínimo. |
| | Poliéster | 4 mínimo. |
| | Acrílico | 4 mínimo. |
| | Cambio de color | 4 mínimo. |
| | Al agua clorada | 4 mínimo. |
| | Al frote seco | 4 - 5. |
| | Al frote húmedo | 3 mínimo. |
| | Apariencia después del lavado | 3 mínimo. |
| | Grado pilling | 4 mínimo. |
| | Color | |
| | Medidas de repetición (RAPOR) | |
| | Ancho | 62.40 cm. |
| | Largo | 156 cm. |
| | Combinación para el UNIPAT | |
| | Color base de la tela | PANTONE 11-0304 TPG. |
| | Teñido del color base | Colorante tina. |
| | Colores del diseño del estampado | |
| | Color 1 (verde) | 29.50% de cobertura. |
| | Color 2 (camello) | 9.70% de cobertura. |

O - 00738184 - O+
Angel Alejandro Lezameta Coral
CMDTE CIA

| | |
|--|--|
| Color 3 (gris) | 11.30% de cobertura. |
| Color 4 (beige claro) | 12.50% de cobertura. |
| Color 5 (beige oscuro) | 30.70% de cobertura. |
| Color 6 (marrón) | 6.30% de cobertura. |
| Cuadro de matices de colores (PANTONE DE COLOR) | |
| Verde | PANTONE 17-0627 TPG. |
| Camello | PANTONE 18-0832 TPG. |
| Gris | PANTONE 19-0808 TPG. |
| Beige claro | PANTONE 15-1307 TPG. |
| Beige oscuro | PANTONE 17-1105 TPG. |
| Marrón | PANTONE 17-1327 TPG. |
| Entretela para cuello | |
| Composición | Algodón/Poliéster. |
| Tipo | Entretela adhesiva. |
| Ligamento | Tafetán |
| Peso (gr./m²) | 100 gr. +/- 5%. |
| Color | Blanco. |
| Tela para bolsillos | |
| Composición | Algodón/Poliéster. |
| Ligamento de tejido | Sarga 2x1. |
| Tipo | Popelina |
| Peso (gr./m²) | 100 gr. mínimo. |
| Color | Al tono del color verde. |
| Cinta de ajuste regulable | |
| Composición | Poliéster 100%. |
| Tipo | Cinta de tejido plano. |
| Ancho | 10 +/- 1 mm. |
| Color | Al tono del color verde. |
| Acabado | Extremos de la cinta sellados a fuego directo. |
| Cinta pega pega | |
| Composición | Poliéster 100%. |
| Tipo | Rectangular, "macho" y "hembra". |
| Dimensiones | Según el área. |
| Refuerzo de marbetes | |
| Composición | Poliéster 100%. |
| Tipo | Tela no tejida (pelón). |
| Color | Blanco. |
| Visera | |
| Composición | Plástico. |
| Tipo | Plancha flexible y compacta. |
| Espesor de la plancha. | 1 +/- 0.2 mm. |
| Botón | |
| Composición | Urea formaldehído. |
| Tipo | Circular con 4 huecos. |
| Dimensiones | |
| Diámetro | 18 +/- 1 mm. |
| Espesor | 5 +/- 0.5 mm. |
| Color | Al tono del color verde. |
| Cremallera | |
| Composición | Poliéster 100%. |
| Cinta y Cremallera (dientes) | |
| Tipo | Diente grueso, tipo "tractor". |

O - 007388184 - O+
Angel Alejandro Lezameta Coral
CMDTE CIA

| | |
|--------------------------------|---|
| Largo | Según talla. |
| Color | Cremallera y Cinta al tono del color verde. |
| Ojalillos para gorra | |
| Composición | Bronce. |
| Tratamiento | Laqueado. |
| Tipo | Circular. |
| Dimensiones | |
| Diámetro interno | 4 +/- 0.5 mm. |
| Diámetro externo | 7 +/- 0.5 mm. |
| Color | Esmaltado en color negro o bronce quemado. |
| Hilo para costura | |
| Composición | Poliéster texturizado 100%. |
| Título (Ne) | 20/2, de 2 cabos retorcidos. |
| Color | Al tono del color verde. |
| Hilo de bordado | |
| Composición | Poliéster 100%. |
| Tipo | 40/2. |
| Color | Marrón en hilo brillante y Beige claro en hilo mate, ambos colores del cuadro de matices del UNIPAT. |
| Tira elástica de ajuste | |
| Composición | Poliamida 100% con filamentos de caucho. |
| Tipo | Tubular. |
| Dimensiones | |
| Diámetro | 3 +/- 0.5 mm. |
| Largo | 20 +/- 0.2 cm. (en reposo). |
| Color | Al tono del color verde. |
| Dispositivo de ajuste | |
| Composición | Plástico. |
| Tipo | Con resorte de ajuste regulable. |
| Dimensiones | Ver gráfico. |
| Color | Al tono del color verde. |
| 2. CONFECCIÓN | |
| Modelo | Uniforme camuflado UNIPAT para integrantes del Colegio Militar "Elías Aguirre". |
| Partes | Conformado por polaca, Pantalón, Gorra y Marbetes cosidos a la polaca. |
| POLACA | |
| Tipo | Modelo con cuello tipo "neherú", delantero con jaretón, 4 bolsillos, espalda con fuelle y mangas largas remangables. |
| Cuello | |
| Descripción | 2 piezas de tela rip stop de forma rectangular con entretela fusionable en ambas caras y traslape para el cerrado. Piezas unidas con pespunte a 5 +/- 1 mm. Del borde de los lados y parte superior, en la base costura recta al filo embolsando el corte de la espalda. |
| Dimensiones | |
| Ancho | 4.5 +/- 0.3 cm. |
| Largo | Según talla. |
| Traslape | De 8 +/- 0.5 cm. ubicado al lado izquierdo, con ojal tipo "ojo de chanco" y botón para el cerrado del cuello y otro botón adicional para recoger el traslape. |
| Delantero | |



O - 007358184 - O+
Angel Alejandro Lezameta Coral
CMDTE CIA

| | |
|--|--|
| Descripción | 2 piezas de tela rip stop cerrados con cremallera tapada con jaretón de 4 +/- 0.5 cm. ubicado en el delantero izquierdo. |
| Unión de la cremallera | 2 costuras rectas para unir la cremallera a cada delantero. |
| Vuelta de los delanteros | Tela rip stop de 4.5 +/- 0.2 cm., de ancho, hacia la parte superior termina en curva (ver gráfico). Pespunte a 5 +/- 1 mm. Del borde de los delanteros y pespunte al filo en la unión del doblez. |
| Pasador de hombro | De la misma tela rip stop, de 2.5 +/- 0.3 cm. de ancho por 8 +/- 0.5 cm. de largo, colocado en el hombro derecho para evitar resbale la bandolera del cinto internacional. Ubicado bajo la línea del hombro, a 3 +/- 0.5 cm. de la línea de la sisa, cosido al hombro con costura de atraque en los extremos. |
| Bolsillos delanteros | 2 tipos "parche" con tapa, sobrepuestos. |
| Forma | Rectangular, cerrado con 2 botones y ojales. La boca de bolsillo tiene doble doblez de 2.5 +/- 0.3 cm., con pespunte. Las dimensiones del bolsillo cerrado con la tapa son de 15 x 17 (+/- 0.3) cm. |
| Tapa de bolsillo | Tapa con jaretón de doble tela para botones no visibles. |
| Forma | Rectangular con pespunte a 5 +/- 1 mm. Del borde. Las dimensiones de la tapa son de 17 x 5.5 (+/- 0.3) cm. |
| Unión de bolsillo al delantero | Costura recta al filo de 10-11 p.p.p., con costura de atraque en los extremos. |
| Unión de la tapa al bolsillo del delantero | Doble costura recta de 5 +/- 1 mm. De ancho, con costura de atraque en los extremos. |
| Ubicación | Ubicados a la altura del pecho en forma inclinada. Las dimensiones de ubicación horizontal y vertical indicadas en el gráfico son para la talla "M", para las demás tallas deben tomar las medidas proporcionales a las dimensiones de la polaca según talla. |
| Cinta Pega pega para marbete del apellido | Una cinta pega pega tipo "hembra" de forma rectangular de 2.5 x 12 (+/- 0.3) cm. |
| Unión al delantero | Cosido con costura recta al borde. |
| Ubicación | Horizontalmente a 11 +/- 0.5 cm. bajo el borde inferior del cuello y verticalmente a 10 +/- 1 cm. del borde del delantero derecho. |
| Cinta pega pega para marbete de grado | Una pieza de cinta pega pega tipo "hembra" de forma rectangular de 5 x 4.5 (+/- 0.3) cm. |
| Unión al delantero | Cosido con costura recta al borde. |
| Ubicación | A la altura del pecho a 17 +/- 1 cm. de la base del cuello. |
| Marbete "EJERCITO" | Tipo parche bordado en tela rip stop. Formado por 2 capas: Capa anterior de tela rip stop UNIPAT y Capa posterior de pelón. |
| Forma | Rectangular, con ribete bordado de 3.5 +/- 0.5 mm. De ancho y en el parte central bordado en letras mayúsculas tipo "arial" la palabra "EJERCITO"; ribete y letras bordados en hilo brillante color marrón. |
| Unión al delantero | Marbete de 12 x 2.5 (+/- 0.3) cm. Cosido con costura recta en todo el perímetro. |
| Ubicación | Horizontalmente a 11 +/- 1 cm. bajo el borde inferior del cuello y verticalmente a 10 +/- 1 cm. del borde del delantero izquierdo. |
| Basta | De corte recto, con doble doblez de 1.5 +/- 0.2 cm. de ancho y cosido con costura recta de 10-11 p.p.p. |
| Espalda | |
| Descripción | 3 piezas de tela rip stop, de forma semi rectangular y con fuelle a la altura de la sisa. |

O - 007356184 - O+
Angel Alejandro Lezameta Coral
CMDTE CIA

| | |
|--|--|
| Pieza central | Tiene un ligero angostamiento en la parte donde termina el fuelle (ver gráfico). |
| Fuelle | Uno a cada lado de la pieza central en la parte superior con una profundidad de 5 +/- 0.3 cm. La longitud del fuelle es de 30 +/- 0.5 cm., para talla "M", para las demás tallas será proporcional a sus dimensiones principales. 4 costuras de atraque, una en el extremo de cada fuelle. |
| Ubicación del fuelle | Ubicado a 5 +/- 0.5 cm. de la costura del hombro. |
| Presillas de espalda | 2 de doble tela rip stop, unidas con costura recta a 5 +/- 1 mm. Del borde. |
| Forma | Rectangular, insertada en las uniones del delantero/espalda, a la altura de la cintura, con el extremo libre terminado en punta con un ojal tipo "ojo de chanco". |
| Dimensiones | De 4 x 11 (+/- 0.3) cm. |
| Botones | 2 en cada lado, colocados en la misma línea del ojal y con una separación entre centros de 6 +/- 0.3 cm. |
| Basta | De corte recto, con doble doblez de 1.5 +/- 0.2 cm. de ancho y cosido con costura recta de 10-11 p.p.p. |
| Mangas | |
| Descripción | Largas, 2 piezas de tela rip stop por manga, bolsillo, refuerzo para codos, presilla interna y botón. Con un ancho de manga (parte central) de 20 +/- 1 cm. para talla "M", para las demás tallas será proporcional a las dimensiones principales de la manga (ver cuadro de tallas). |
| Bolsillos de manga | 2 (uno por manga), sobrepuestos tipo "parche" con tapa. |
| Forma | Rectangular con fuelle en el lado posterior y en la base, cerrado con 2 botones y ojales. En el fuelle de la base irá bordado un ojal como desfogue. La profundidad del fuelle es de 1.5 +/- 0.2 cm. La boca de bolsillo tiene doble doblez de 1.5 +/- 0.2 cm., con pespunte. Las dimensiones del bolsillo cerrado con la tapa son de 14 x 13 (+/- 0.3) cm. |
| Tapa del bolsillo | Tapa con jaretón de doble tela para botones no visibles y con 2 espacios para porta lapiceros. |
| Forma | Rectangular con pespunte a 5 +/- 1 mm. Del borde. Las dimensiones de la tapa son de 5.5 x 13 (+/- 0.3) cm. |
| Unión de bolsillo a la manga | Costura recta al filo de 10-11 p.p.p., con costura de atraque en los extremos. |
| Unión de la tapa al bolsillo de la manga | Doble costura recta de 5 +/- 1 mm. Ancho, con costura de atraque en los extremos. |
| Ubicación | Ubicados en la parte superior de la manga en forma inclinada. El bolsillo de la manga izquierda lleva pega pega tipo "hembra" en la tapa de 2.5 x 10 (+/- 0.3) cm. y en la bolsa de 10 x 10 (+/- 0.5) cm. |
| Marbete "Emblema del Ejército" | Tipo parche bordado en tela rip stop. |
| Forma | Formado por 2 capas: Capa anterior de tela rip stop UNIPAT y Capa posterior de pelón. Circular, con ribete bordado de 3.5 +/- 0.5 mm. de ancho y en el parte central bordado el Escudo del Ejército de Perú; ribete y escudo bordados en hilo brillante color marrón con aplicación en hilo mate color beige claro en el diseño del emblema. Marbete de 8 +/- 0.3 cm. de diámetro. |

O - 007388184 - O+
Angel Alejandro Lezameta Coral
CMDTE CIA

| | |
|--------------------------------|--|
| Unión al bolsillo de manga | Cosido con costura recta en todo el perímetro. |
| Ubicación | En la parte central inferior del bolsillo de la manga derecha. |
| Marbete "EJERCITO DEL PERU" | Tipo parche bordado en tela rip stop. |
| Forma | Formado por 2 capas: Capa anterior de tela rip stop UNIPAT y Capa posterior de pelón. Rectangular, con ribete bordado de 3.5 +/- 0.5 mm. de ancho y en la parte central irá bordado en letras mayúsculas tipo "arial" la palabra "EJERCITO DEL PERU"; ribete y letras bordados en hilo brillante color marrón. |
| Unión al delantero | Marbete de 10 x 2.5 (+/- 0.3) cm. |
| Ubicación | Cosido con costura recta en todo el perímetro. |
| Marbete "Insignia del Colegio" | En la parte baja central de la tapa del bolsillo de la manga derecha. Tipo parche bordado en tela rip stop. Formado por 2 capas: Capa anterior de tela rip stop UNIPAT y Capa posterior de pelón. |
| Forma | Forma de escudo, con ribete bordado de 3.5 +/- 0.5 mm. De ancho y en el parte central bordado la Insignia del Colegio Militar "Elías Aguirre"; ribete y escudo bordados en hilo brillante color marrón con aplicación en hilo mate color beige claro en el diseño de la insignia. |
| Unión al bolsillo de manga | Marbete de 9.5 +/- 0.3 cm. de alto por 8.5 +/- 0.1 cm. de ancho. |
| Ubicación | Cosido con costura recta en todo el perímetro. |
| Refuerzo para codos | En la parte central inferior del bolsillo de la manga izquierda. |
| Dimensiones | Una pieza de tela rip stop de forma trapezoidal. |
| Alto | 21.5 +/- 0.5 cm. |
| Ancho menor | 20 +/- 0.5 cm. |
| Ancho mayor | 24 +/- 0.5 cm. |
| Ubicación | Cosido con doble costura recta al borde, ubicado a la altura de los codos, a 16 +/- 1 cm. de la bocamanga y sobre la costura posterior de la manga. |
| Presilla interna | Estas dimensiones son para la talla "M", para las demás tallas será proporcional a las dimensiones de la manga. De doble tela rip stop, unidas con costura recta de 10-11 ppp. En todo el perímetro a 5 +/- 1 mm. Del borde. |
| Forma | En el extremo en punta irá un ojal tipo "ojo de chancho". Rectangular, cosido con doble pespunte de costura recta en la parte interna de la manga, con el extremo libre terminado en punta. |
| Dimensiones | Las dimensiones de la presilla son de 23.5 x 3.5 (+/- 0.3) cm., con el parte central terminado en punta, con un largo total de 24 +/- 0.5 cm. |
| Botón | Uno colocado en la parte exterior, alineado con el ojal de la presilla interna y con una separación de 10 +/- 2 mm. Entre el centro del botón y la costura de la presilla interna. El botón y la presilla interna servirán para sujeción del remangado de las mangas. |
| Presilla de bocamanga | Una en cada manga, de doble tela rip stop, unidas con costura recta a 5 +/- 1 mm. Del borde. |
| Forma | Rectangular, ubicado en la bocamanga, cosido en la costura de unión de las mangas, con el extremo libre terminado en punta con un ojal tipo "ojo de chancho". Tiene pespunte al filo en el extremo cosido a la manga y pespunte a 5 +/- 1 mm. del borde en el extremo libre terminado en punta de 8 +/- 0.3 cm. |

O - 007358184 - O+
Angel Alejandro Lezameta Coral
CMDTE CIA

| | |
|--|--|
| Dimensiones | De 20 x 6.5 (+/- 0.5) cm., con el parte terminado en punta de 8 +/- 0.3 cm. libre. |
| Botones | 3 en cada manga, colocados alineados con el ojal de la presilla y con una separación entre centros de 6 +/- 0.3 cm. Los botones y la presilla de la bocamanga servirán para el ajuste regulable de la bocamanga. |
| Bocamanga | Corte recto con doble doblez de 6.5 +/- 0.2 cm. de ancho, unión con costura recta de 10-11 p.p. |
| Uniones en la polaca | |
| Hombros | Con máquina cerradora de 2 agujas de 5/16" de 7-8 p.p.p. |
| Sisa | Con máquina cerradora de 2 agujas de 5/16" de 7-8 p.p.p. |
| Delantero/Espalda | Con máquina cerradora de 2 agujas de 5/16" de 7-8 p.p.p. |
| Mangas | Con máquina cerradora de 2 agujas de 5/16" de 7-8 p.p.p. |
| Pieza central/Piezas laterales formando el fuelle | Con costura tipo remalle con puntada de seguridad de 10-11 p.p.p. |
| Pieza central/Piezas laterales del fuelle a la basta | Con máquina recta de 2 agujas de 5/16" de 9-10 p.p.p. |
| PANTALÓN | |
| Tipo | Modelo con pretina recta, 6 bolsillos y refuerzos en el fundillo y en las rodillas. |
| Pretina | |
| Descripción | Pretina corrida, con una pieza de refuerzo de tela rip stop al interior de 4 +/- 0.3 cm. de ancho, cosida con costura recta. Botón y ojal para cierre y 7 pasadores distribuidos proporcionalmente. |
| Pasadores | Rectangulares, formados con máquina presilladora de 2 agujas y costura de atraque en ambos extremos. |
| Dimensiones | |
| Largo | 6.5 +/- 0.3 cm. |
| Ancho | 1.5 +/- 0.2 cm. |
| Jareta | |
| Descripción | Piezas de tela rip stop. |
| Jareta derecha (usuario) | Pieza adicional en doblez, unida con costura de remalle simple con punta de seguridad de 6 +/- 0.5 cm. de ancho y largo según talla, cosida al borde derecho con costura recta. Con 3 botones adicionales al de la pretina para el cierre. |
| Jareta izquierda (usuario) | Parte exterior jareta corrida. Parte interior un jaretón formado por 2 piezas adicionales en doblez, unidas con costura de remalle simple con punta de seguridad de 6 +/- 0.5 cm. de ancho cada una y cosidas con costura recta formando el dibujo sobre la jareta izquierda. El jaretón interior tiene 3 divisiones con un ojal cada una para el cierre y para ocultar los botones. |
| Bolsillos | |
| Descripción | De 3 clases: Delantero superior, Posterior, y Laterales. |
| Bolsillo Delantero | Tipo interior de corte sesgado (inclinado). Con pespunte a lo largo de la boca a 8 +/- 1 mm. Del borde y costura de atraque en los extremos. |
| Bolsa | Una sola pieza con un lado redondeado, insertado bajo la pretina. |
| Forma | Forma semi rectangular con unión tipo "remalle" con puntada de seguridad en el borde redondeado. |
| Dimensiones | |
| Largo | 28 +/- 0.5 cm |

O - 007368184 - O+
Angel Alejandro Lezameta Coral
CMDTE CIA

| | |
|-------------------------------|--|
| Ancho | 16 +/- 0.5 cm |
| Bolsillo Posterior | Tipo "ojal" interno, con pestaña de 10 +/- 1 mm. De ancho, tapa con jareta y cierre con 2 ojales y 2 botones. |
| Tapa de bolsillo | Tapa con jaretón de doble tela para botones no visibles. |
| Forma | Rectangular con pespunte en todo el perímetro a 5 +/- 1 mm. Del borde. |
| Bolsa | Una sola pieza, insertado bajo la pretina, con etiqueta técnica y de marca tal como se muestra en el gráfico. |
| Forma | Rectangular con unión tipo "remalle" con puntada de seguridad en los laterales. |
| Dimensiones | |
| Largo | 24 +/- 0.5 cm. |
| Ancho | 18 +/- 0.5 cm. |
| Ubicación | Uno a cada lado del posterior, a 10 +/- 0.5 cm. del borde superior de la pretina y a 4 +/- 0.3 cm. de la costura lateral. |
| Bolsillo Lateral | Uno en cada pierna, tipo "parche", formado de una sola pieza de tela rip stop. |
| Forma | Trapezoidal con ángulo recto en la base, 2 pliegues en la parte central y fuelle en el lado posterior. Cierre con 2 botones, elástico tubular y dispositivo de ajuste. La profundidad del fuelle es de 2.5 +/- 0.2 cm Dimensiones: ver gráfico. |
| Tapa de bolsillo | Tapa con jaretón de doble tela para botones no visibles. |
| Forma | Semi rectangular con dimensiones indicadas en el gráfico, pespunte en todo el perímetro a 5 +/- 1 mm. De los bordes. |
| Tira elástica de ajuste | Cosido al cuerpo con costura recta. A lo largo de la boca de la bolsa, sale por un ojallito remallado con máquina ojaladora y con un dispositivo de ajuste en el extremo libre. |
| Ubicación | Uno cada lado de la pierna sobre la costura lateral y a 50 +/- 1 cm. del borde superior de la pretina, esta distancia variará en forma proporcional a las tallas. |
| Refuerzos | |
| Descripción | 2 en el posterior y uno en cada rodilla. |
| Refuerzo posterior | 2, tipo "medialuna" con los lados rectos unidos en la unión interior de las piernas (tiro parte superior). |
| Dimensiones | Ver gráfico. |
| Refuerzo de rodilla | De forma trapezoidal, ubicado a la altura de la rodilla a una distancia según talla. |
| Dimensiones | |
| Alto | 27 +/- 0.5 cm. |
| Ancho menor y mayor | Según talla. |
| Botapié | |
| Descripción | Doblado de 3 +/- 0.5 cm. y a 2.5 +/- 2 cm. del borde un pespunte para formar pasaje interno de la cinta de ajuste regulable, y 2 ojales remallados con máquina ojaladora. |
| Uniones en el pantalón | |
| Laterales | Con máquina cerradora de 2 agujas de 5/16" de 7-8 p.p.p. |
| Tiro interior | Con máquina cerradora de 2 agujas de 5/16" de 7-8 p.p.p. |
| Tiro delantero | Con máquina recta de 2 agujas de 5/16" de 9-10 p.p.p. |
| Tiro posterior (fundillo) | Con máquina cerradora de 2 agujas de 5/16" de 7-8 p.p.p. |
| GORRA | |
| Tipo | Modelo con visera, cuerpo, platillo y pega pega cosido para galón de grado del usuario. |

O - 007258134 - O+
Angel Alejandro Lezameta Coral
CMDTE CIA

| | | |
|--|---|---|
| | Visera Descripción | Forma de "medialuna", forrado con tela rip stop, unido con 6 +/- 1 costuras rectas circulares y paralelas. |
| | El borde tendrá un ribete de 25 +/- 3 mm. De ancho de la misma tela del cuerpo, dobladillo de 5 +/- 1 mm. En ambos orillos y unido a la visera con costura recta. | |
| | Dimensiones | |
| | Ancho | 5.5 +/- 0.3 cm. medido en la parte más ancha. |
| | Largo | Según talla. |
| | Cosida al cuerpo con costura recta bajo el tafilete. | |
| | Cuerpo | |
| | Descripción | Formada por 3 partes: Cenefa, tafilete y forro interno. |
| | Cenefa | Formada por 2 piezas. |
| | | Pieza delantera de tela rip stop reforzado con entretela tejida de algodón 100%. |
| | | Pieza interior de tela rip stop. |
| | Forma | Rectangular con 2 ojalillos ubicados en los costados en la parte céntrica, 2 en cada lado, separados entre si 3 +/- 0.5 cm., medidos desde sus bordes externos, y a 2 +/- 0.5 cm. del borde superior en cada lateral. |
| | Dimensiones | |
| | Alto delantero | 7 +/- 0.3 cm. |
| | Alto posterior | 9 +/- 0.3 cm. |
| | Largo (perímetro) | Según talla. |
| | Uniones | En la parte posterior con 2 costuras rectas. |
| | Unión a la visera con costura recta. | |
| | Unión con el platillo con costura recta. | |
| | Platillo | |
| | Descripción | Formada por 2 piezas. |
| | | Pieza superior de tela rip stop reforzado con entretela tejida fusionada de algodón 100%. |
| | | Pieza inferior de tela rip stop. |
| | | De forma ovalada formada por 2 capas de tela rip stop y un bolsillo interno. |
| | Forma | Ovalada de dimensiones de acuerdo a talla. |
| | Bolsillo interno | Una pieza de tela rip stop. |
| | | Forma semi ovalada (ver gráfico). |
| | | Dimensiones (ver gráfico). |
| | TALLAS | |
| | Polaca | Ver gráfico. |
| | Pantalón | Ver gráfico. |
| | 3. ACABADO | |
| | Artículo acabado | Sin defectos en material y confección. |
| | | La inspección del material, confección y acabado en lo general, será de forma visual. |
| | Camuflado UNIPAT | El acabado visual del color del camuflado y el rapor, serán de las mismas características que se describen en el parámetro de color de la tela de esta Especificación Técnica. |
| | Costuras | Las costuras deben estar perfectamente alineadas, sin hilos rotos, hilos sobrantes, etc. |
| | 4. PRESENTACIÓN | |



O - 007258184 - O+
Angel Alejandro Lezameta Coral
CMDTE CIA

| | |
|----------|--|
| Embalaje | El uniforme debe ser presentado por juego de polaca, pantalón y gorra en bolsa de plástico transparente resistente al manipuleo, transporte y almacenamiento, indicando la talla y marca de la empresa proveedora. |
| Etiqueta | Etiqueta técnica y de marca, según NTP N° 231.400 - 2009 "Etiquetado para prendas de vestir y ropa para el hogar". |

O - 0073/8184 - O+
Angel Alejandro Lezameta Coral
CMDTE CIA

ESPECIFICACIONES TÉCNICAS

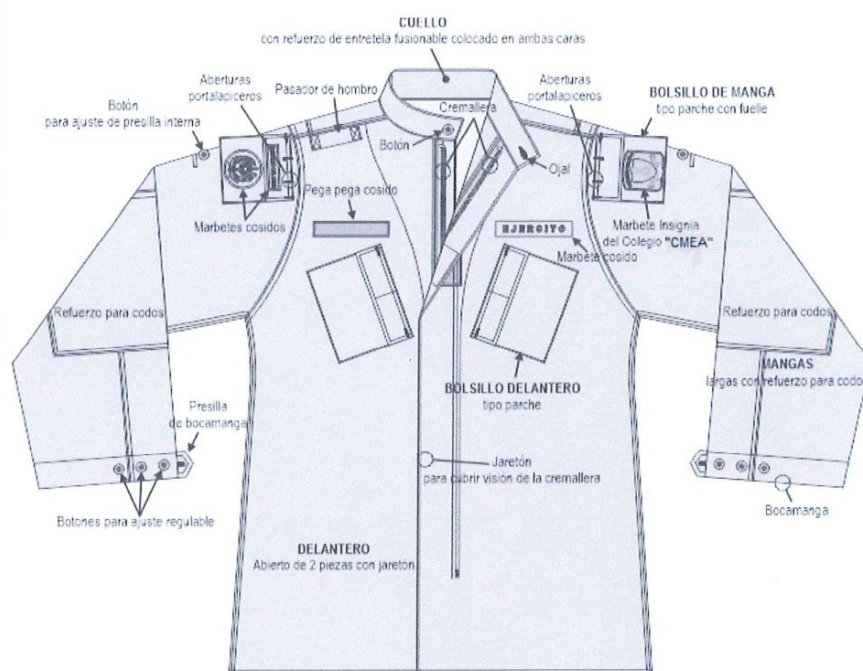
UNIFORME CAMUFLADO UNIPAT
POLACA - VISTA DELANTERA



O - 007358184 - O+
Angel Alejandro Lezameta Coral
CMDTE CIA

ESPECIFICACIONES TÉCNICAS

**UNIFORME CAMUFLADO UNIPAT
POLACA - VISTA POSTERIOR**

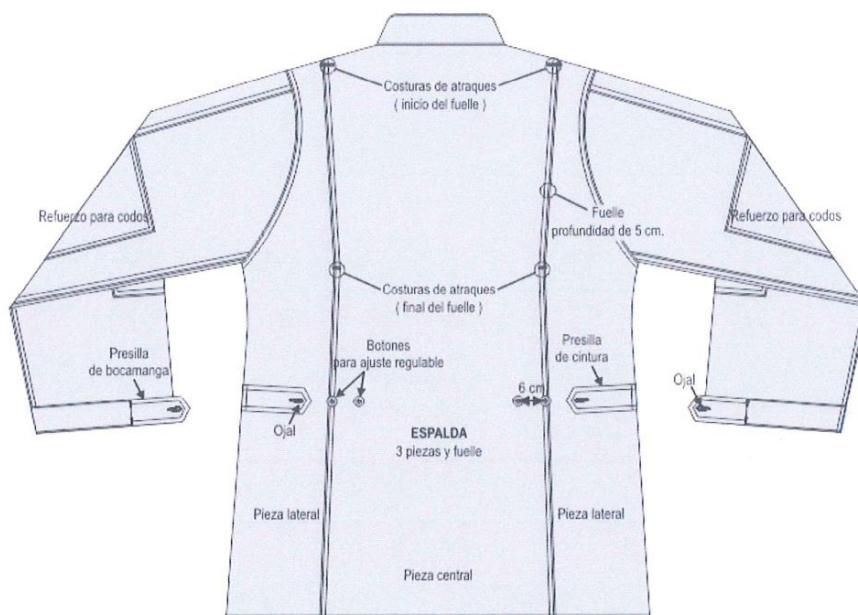



O - 007358184 - O+
Angel Alejandro Lezameta Coral
CMDTE CIA

ESPECIFICACIONES TÉCNICAS

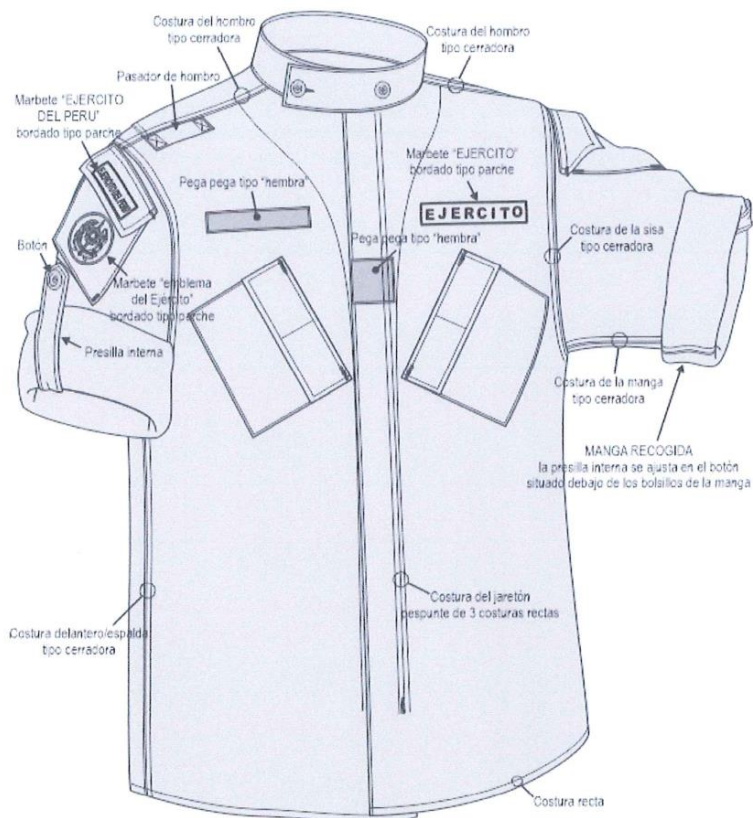
UNIFORME CAMUFLADO UNIPAT
POLACA - VISTA DE MANGAS REMANGADAS

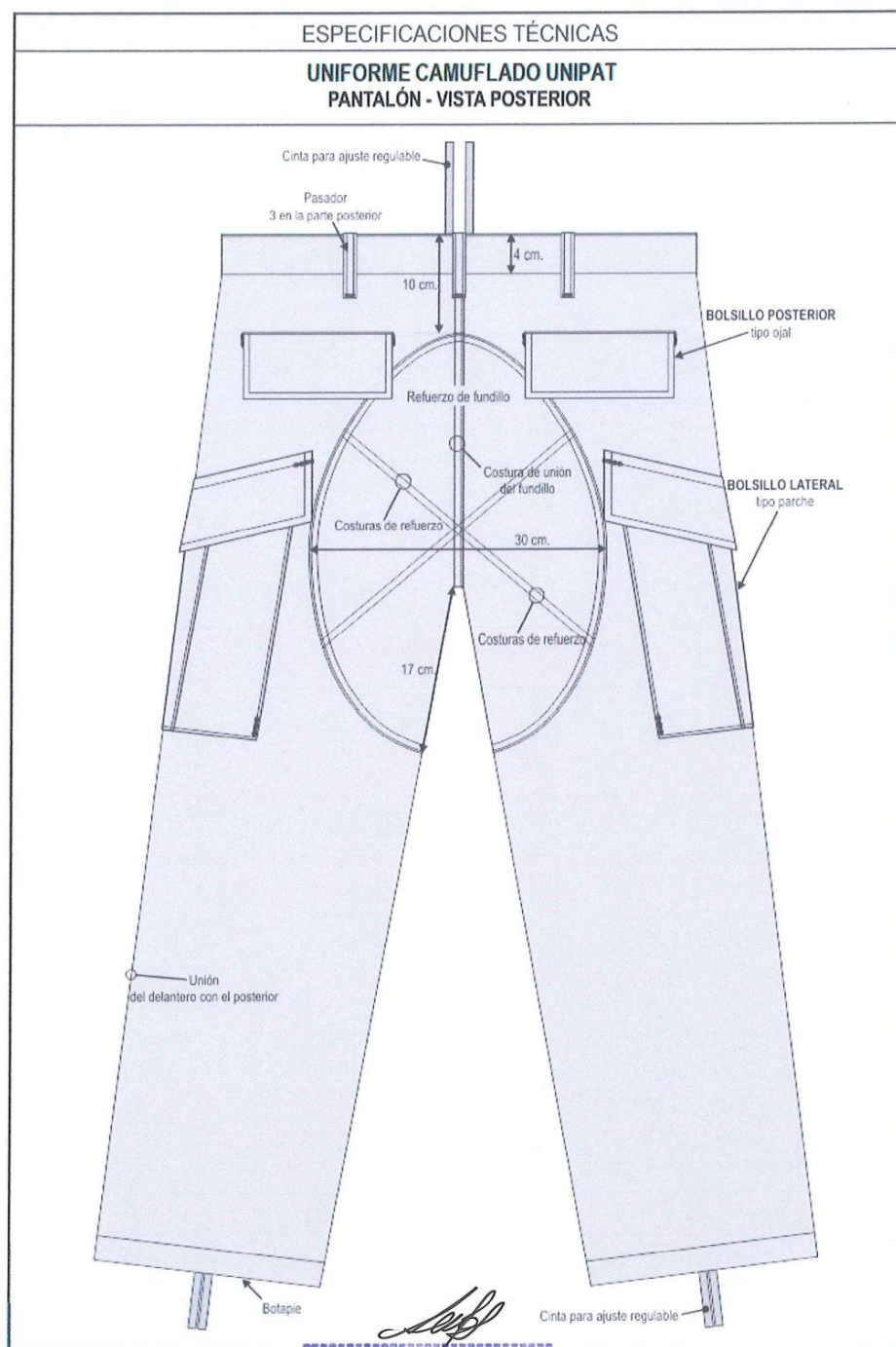

O - 007358184 - O+
Angel Alejandro Lezameta Coral
CMDTE CIA



0 - 007358184 - 0+
Angel Alejandro Lezameta Coral
CMDTE CIA

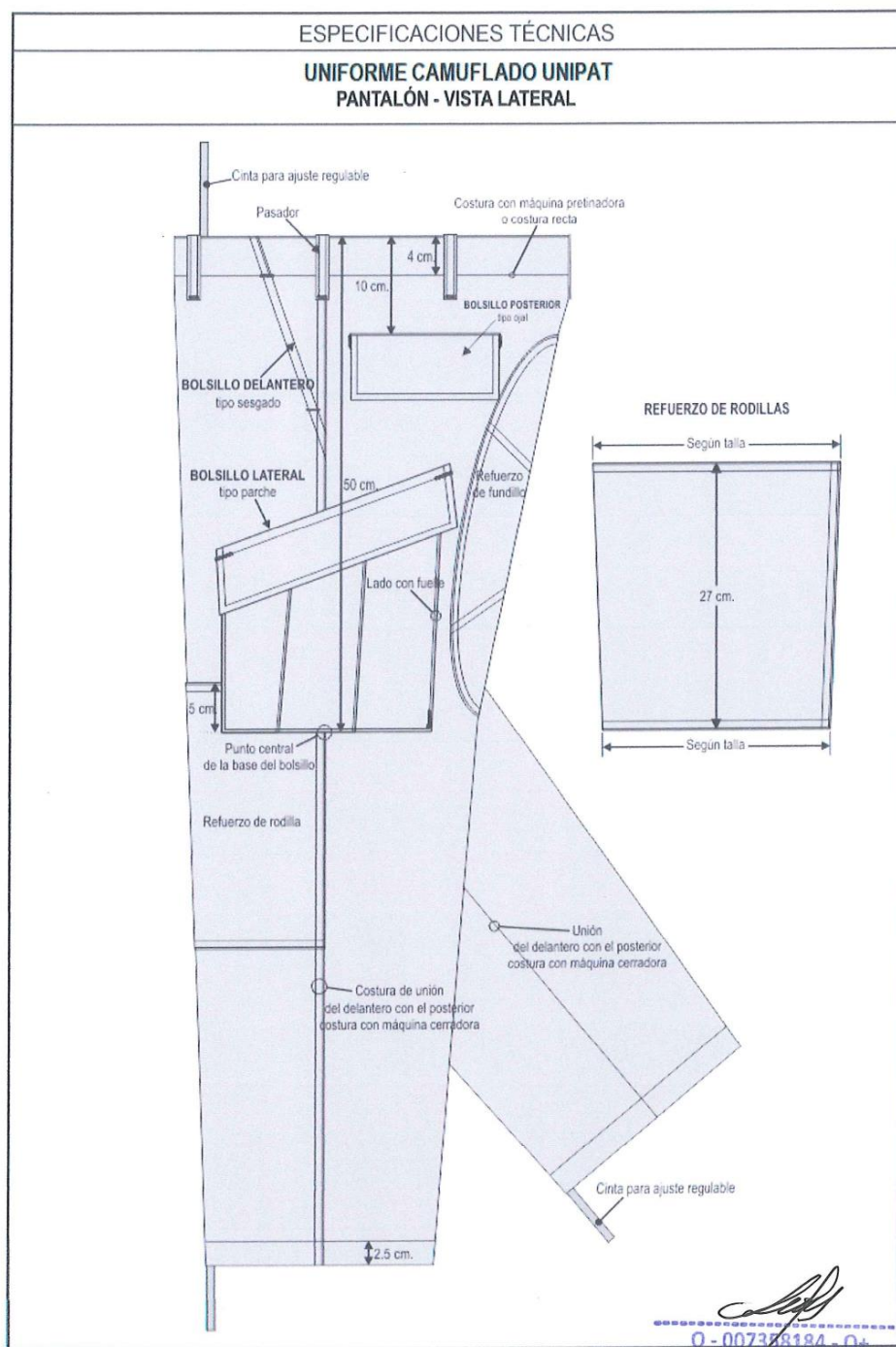



O - 007388184 - O+
Angel Alejandro Lezameta Coral
CMDTE CIA

ESPECIFICACIONES TÉCNICAS

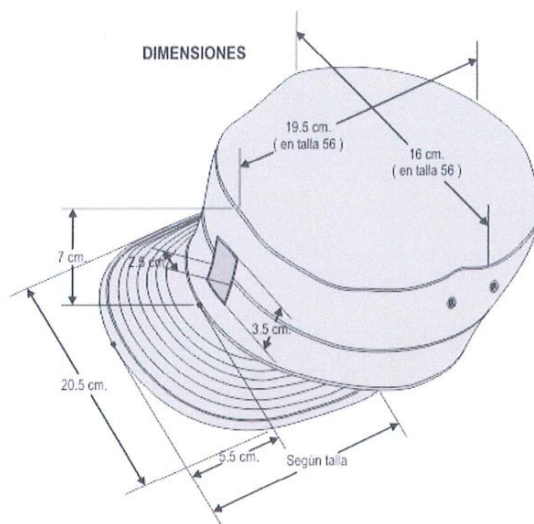
UNIFORME CAMUFLADO UNIPAT
GORRA - MEDIDAS

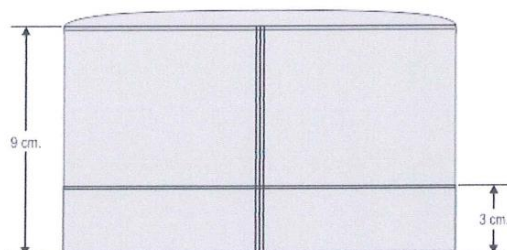

DIMENSIONES DE LA PARTE POSTERIOR



[Signature]
0 - 007358184 - 0+
Angel Alejandro Lezameta Coral
CMDTE CIA

ESPECIFICACIONES TÉCNICAS

UNIFORME CAMUFLADO UNIPAT
EMBLEMA Y MARBETES

MARBETE "EJÉRCITO"



MARBETES "EJERCITO DEL PERU"



EMBLEMA

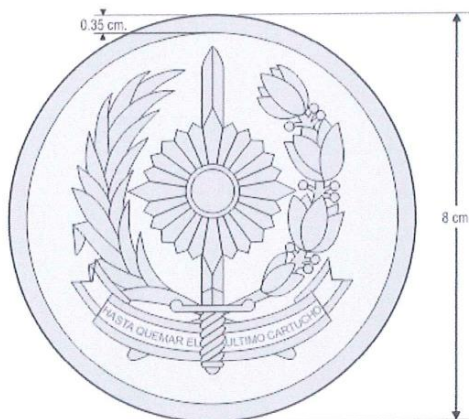

O-007358184-O+
Angel Alejandro Lezameta Coral
CMDTE CIA

ESPECIFICACIONES TÉCNICAS

**UNIFORME CAMUFLADO UNIPAT
MARBETE INSIGNIA DEL COLEGIO "CMEA"**



O - 00738184 - O+
Angel Alejandro Lezameta Coral
CMDTE CIA

UNIFORME DE AULA (C-C-P)

| CARACTERÍSTICAS | DESCRIPCIÓN |
|----------------------------|--|
| 01. MATERIAL | |
| Tela de lanilla | |
| Composición | |
| Poliéster | 65%. |
| Viscosa | 35%. |
| Armadura | Tafetán 1/1. |
| Peso/m2 | 190 +/- 5 gr. |
| Teñido y Acabado | |
| Proceso de tintóreo | Teñido en pieza. |
| Color | Beige. |
| Acabado | Sanforizado. |
| Botón | |
| Composición | Poliéster 100%. |
| Tipo | De 4 huecos |
| Diámetro | 18 líneas (11.6 +/- 0.2 mm.). |
| Color | Al tono del color de la tela (color en masa no pintado). |
| Entretela (camisa) | |
| Composición | Algodón 100%. |
| Tipo | Tela tejida fusionable. |
| Tratamiento | Con acabado pre encogido. |
| Peso/m ² | 180 +/- 2% gr. |
| Forro para bolsillo | |
| Composición | - |
| Tipo | Algodón poliéster (diverso tipo de composición). |
| Ligamento del tejido | Popelina de bolsillo |
| Color | Polyester |
| | Negro. |
| Cremallera | |
| Composición | Bronce. |
| Tipo | Diente fino. |
| Dimensión | Según talla. |
| Color | Dorado. |
| Ganchos metálicos | |
| Composición | Fierro 100%. |
| Tipo | Hembra/macho. |
| Acabado | Niquelado. |
| Hilo de costura | |
| Composición | Poliéster 100%. |
| Tipo | 40/2, de 2 cabos retorcidos. |
| Color | Al tono del color de la tela. |
| Hilo de remalle | |
| Composición | Poliéster 100%. |
| Tipo | Multifibra con acabado texturizado. |
| Color | Al tono del color de la tela. |
| 02. CONFECCIÓN | |
| Modelo | Reglamentario del Colegio Militar, |
| CAMISA | |
| Cuello | Tipo sport, con pie de cuello. |
| Descripción | De 2 capas de lanilla. |

O - 00738184 - O+
Angel Alejandro Lezameta Coral
CMDTE CIA

| | |
|-----------------------|--|
| | <p>Interiormente reforzada con entretela y puntas con barba plástica.</p> <p>Refuerzo fusionado a la lanilla que va hacia la cara exterior del cuello.</p> <p>Pespunte en todo el contorno a 5 +/- 0.5 mm. Del borde.</p> <p>2 piezas, abierto con botones para cierre.</p> <p>Con doble doblez, bastillado de 25 +/- 2 mm., pespunte con costura recta y 8 botones (2 de repuesto)</p> <p>Con doble doblez, bastillado de 30 +/- 2 mm. y 6 ojales verticales.</p> |
| Delantero | |
| Delantero derecho | |
| Delantero izquierdo | |
| Hombros | |
| Descripción | <p>Rectangulares terminados en punta.</p> <p>De 2 capas de lanilla, interiormente reforzada con entretela.</p> <p>El refuerzo debe estar fusionado a la capa de lanilla que va hacia la cara exterior.</p> <p>Pespunte en todo el contorno a 5 +/- 0.5 mm. del borde.</p> <p>De 12.5 x 4 (+/- 0.5) cm.</p> <p>Ubicada una a cada lado sobre la costura del hombro.</p> <p>Un extremo fijado a la costura de la manga con costura de atraque en "X" de 3 x 2.8 (+/- 0.2) cm.</p> <p>El otro extremo terminado en punta de 14.5 +/- 0.3 cm. de largo en la parte media, con ojal para sujetarse con botón.</p> |
| Dimensiones | |
| Ubicación | |
| Bolsillos | <p>2 bolsillos rectangulares con tapa, sobrepuestos y ubicados a la altura del pecho.</p> |
| Dimensiones generales | |
| Alto | 15 +/- 0.5 cm. (medido con la tapa cerrada). |
| Ancho | 12 +/- 0.5 cm. |
| Tapa del bolsillo | |
| Descripción | <p>Rectangulares terminados en punta.</p> <p>De 2 capas de lanilla, interiormente reforzada con entretela.</p> <p>El refuerzo debe estar fusionado a la capa de lanilla que va hacia la cara exterior.</p> <p>Pespunte en todo el contorno a 5 +/- 0.5 mm. del borde.</p> <p>La tapa del bolsillo izquierdo tendrá una abertura de 2 +/- 0.3 cm. para porta lapicero.</p> |
| Porta lapiceros | |
| Dimensiones | De 12 x 4 (+/- 0.5) cm., terminado en punta de 6 +/- 0.5 cm. en la parte media. |
| Bolsa del bolsillo | |
| Dimensiones | Rectangulares, pespuntados al borde con costura recta. |
| Canesú | La boca del bolsillo estará bastillado a 2 +/- 0.2 cm. con costura recta y tendrá un botón para cierre. |
| Mangas | De 12 x 13.5 (+/- 0.5) cm. |
| Puño | Doble tela embolsada con un pespunte. |
| | Largas con puño, yugo y pliegue. |
| | De 2 capas de lanilla, interiormente reforzada con entretela, con ojal y 2 botones para cierre. |
| | El refuerzo debe estar fusionado a la capa de lanilla que va hacia la cara exterior. |
| Ancho del puño | Pespunte en todo el contorno a 5 +/- 0.5 mm. del borde. |
| Yugo | Es de 6 +/- 0.5 cm. |
| | Pieza de lanilla de forma rectangular terminada en punta. |
| | Pespunte al borde en el contorno interno y en la punta hasta los 6 +/- 1 cm. |

 O-007358184 - O+
 Angel Alejandro Lezameta Coral
 CMDTE CIA

| | |
|--------------------|--|
| Dimensiones | De 9 +/- 1 cm. de abertura (sin contar la punta), y 2.5 +/- 0.2 cm. de ancho. |
| Pliegue | Uno en cada manga, ubicado a 4.5 +/- 1 cm. del yugo. |
| Basta | De corte recto, delantero y espalda bastillado y pespuntado a 1.5 +/- 0.2 cm. del borde. |
| Uniones | Delantero/espalda, mangas, y sisa con costura 802 (remalle con puntada de seguridad). Etiqueta técnica y de marca, según NTP N° 231.400 - 2006 "Etiquetado para prendas de vestir y ropa para el hogar". |
| PANTALÓN | |
| Modelo | De corte recto. |
| Cintura | Pretina forrada con tocuyo de color crema, de 5 +/- 0.5 cm. de ancho, y con una cinta de nylon sobresaliendo 5 +/- 1 cm., ubicada a 3 +/- 0.5 cm. del borde superior |
| Pretina | 8 presillas tipo pasador distribuidas proporcionalmente. Punta derecha de pretina con presilla de lanilla tipo ojal, gancho metálico tipo hembra en la pretina parte exterior. Punta izquierda de la pretina botón y gancho metálico tipo macho para cierre en la parte interna. |
| Delantero | 2 piezas. |
| Jareta | En la bragueta cremallera metálica. |
| Posterior | 2 piezas. |
| Bolsillos | 2 bolsillos tipo ojal, internos, con 2 pestañas de 5 +/- 1 mm. De ancho, reforzados con costuras de atraque en los extremos, con botón y presilla para cierre. |
| Pinzas | Una a cada lado, ubicadas sobre los bolsillos, de 7 +/- 1 cm. de largo. |
| Boca pierna | Dobladillado de 2 +/- 1 cm. |
| Basta | Remallada y doblada. |
| Uniones | |
| Delantero | Costura tipo cadeneta y ambos orillos remallados por separado. |
| Posterior | Costura tipo cadeneta y ambos orillos remallados por separado. |
| Entrepierna | Costura tipo cadeneta y ambos orillos remallados por separado. |
| Laterales | Costura tipo cadeneta y ambos orillos remallados por separado. |
| CRISTINA | |
| Color | 3° año: Beige 4° año: Beige 5° año: Beige |
| Forro | Popelina negra |
| Acabado | Buena presentación. |
| Tipo | Modelo táctico con contorno ovalado de 8 cm de ancho |
| Refuerzo de Ala | Espuma de poliuretano de 2 mm |
| 03. ACABADO | Exento de defectos en material y confección. Excelente presentación. |
| Tela | La tela no debe presentar defectos de fabricación tales como hilos corridos y sueltos, motas, etc., los cuales afecten la calidad del bien. |
| Costuras | Costuras reforzadas y remalladas. |

O - 007358184 - O+
Angel Alejandro Lezameta Coral
CMDTE CIA

| | |
|------------------|---|
| 04. PRESENTACIÓN | <p>Envoltura de plástico transparente resistente al manipuleo y transporte.</p> <p>Etiqueta técnica y de marca, según NTP N° 231.400 - 2006 "Etiquetado para prendas de vestir y ropa para el hogar".</p> |
|------------------|---|

CAPONA DE AULA CON GALON METALICO

| CARACTERÍSTICAS | DESCRIPCIÓN |
|------------------------|---|
| 01. MATERIAL | |
| Base | |
| Composición | Acrílico. |
| Color | Negro. |
| Espesor | 4 +/- 1 mm. |
| Forro | |
| Composición | Sintético 100%. |
| Tipo | Pana. |
| Color | Negro. |
| Elástico | |
| Tipo | Cinta de material sintético y filamento de caucho. |
| Dimensiones ancho | 5.8 +/- 0.2 mm. |
| Galones | |
| Composición | Metálico. |
| Espesor de plancha | 1/20". |
| Perno y tuerca | |
| Composición | Metálico. |
| Hilo de costura | |
| Composición | Poliéster de 2 cabos retorcidos, color negro. |
| Pegamento | |
| Composición | Silicona. |
| 02. CONFECCIÓN | |
| Modelo | Reglamentario del Colegio Militar, ver gráfico. |
| Base | |
| Forma | Rectangular, con aristas biseladas de 45° todo el perímetro, forrado con tela de pana negra, pegada y cosida por la parte posterior cubriendo la base. |
| | En los extremos de menor dimensión y en forma paralela, distanciados a 1.5 +/- 0.2 cm. de la arista estarán cosidos 2 cintas de elástico para sujeción en las hombreras de la camisa. |
| Dimensiones | Largo: 75 +/- 2 mm. Ancho: 50 +/- 2 mm. |
| Galones | |
| Forma | Rectangular, con aristas biseladas de 45° todo el perímetro. |
| | Parte posterior con patitas de metal para permitir el ajuste. |
| Dimensiones | Largo: 25 +/- 1 mm. Ancho: 8 +/- 1 mm. |
| Acabado | Parte metálica con brillo persistente. Bordes sin filos ni rebabas. |
| Cantidad | Cantidad de galones de acuerdo al año de estudio del cadete. |
| 03. ACABADO | Exento de defectos en material y confección, excelente presentación. |
| | Diseños en alto relieve y bien definidos. |

O - 007358184 - O+
Angel Alejandro Lezameta Coral
CMDTE CIA

04. PRESENTACIÓN | Protegidos dentro de una bolsa de plástico transparente.

CORREA POLIAMIDA COLOR BEIGE

| N° | Departamento de Especificaciones Técnicas | CORREA DE NYLON BEIGE |
|----|---|--|
| | CARACTERÍSTICAS | DESCRIPCIÓN |
| 1. | MATERIAL Correa Composición Tipo Color Número de estrías/pulg. Espesor Ancho Largo sin hebilla Peso/metro lineal Hebilla Composición Color Modelo Acabado de la tapa superior Peso unitario Medidas Parte fija (tapa y base) Largo Ancho Parte superior (tapa) Largo Ancho Parte móvil N° de piezas de la Hebilla Observaciones Puntera Composición Color Modelo | Polipropileno 100%. Tejido triple, compacto doble cara. Beige 6 mínimos, compacto doble cara. 2.5 mm. Mínimo. 33 +/- 5 mm. 110 +/- 5 cm. 36 gr. mínimo. Metálico. Dorado brillante. Estándar para uniforme militar. Superficie pulida brillante. 23 +/-2 gr. 60 +/- 5 mm. 35 +/- 5 mm. 50 +/- 5 mm. 35 +/- 5 mm. Para ajuste al corraje. 4. La hebilla no es fija, se ajusta al extremo de la correa por su lado dentado. Metálico. Dorado brillante. Estándar para uniforme militar |
| 2. | CONFECCIÓN Modelo Forma Corraje | Ajustado por presión de los dientes en un extremo de la correa quedando fija. CMEA reglamentario, ver gráfico. Formada por 3 piezas: un corraje, una hebilla y una puntera. Una sola pieza de forma rectangular. Los extremos sellados a fuego directo (cauterizados), para evitar se deshilen el tejido. |

O - 007358184 - O+
Angel Alejandro Lezameta Coral
CMDTE CIA

| | | |
|----|----------------------|--|
| 3. | Hebilla | <p>El extremo de la parte posterior (base) lleva una plancha dentada movable de presión para fijar y asegurar el correa.</p> <p>En el centro llevará un pasador gar filado con diseño de espina de pescado o similar que garantice un ajuste seguro del correa.</p> <p>Los extremos del pasador deben tener forma de botón para sujeción a la hebilla.</p> <p>La parte superior de la hebilla (tapa) será de bronce.</p> |
| | Puntera | <p>Tiene forma rectangular llevando en un extremo 3 dientes y en el otro extremo 4 dientes para sujeción al correa.</p> <p>Exento de defectos en material y confección.</p> <p>Excelente presentación.</p> |
| | ACABADO | |
| | Color de la correa | Debe ser uniforme. |
| 4. | Elementos metálicos | Acabado prolijo. |
| | Accesorios metálicos | No deben quedar mal ensamblados. |
| | PRESENTACIÓN | En bolsa de polietileno transparente debidamente etiquetada. |

O - 007358184 - O+
Angel Alejandro Lezameta Coral
CMDTE CIA

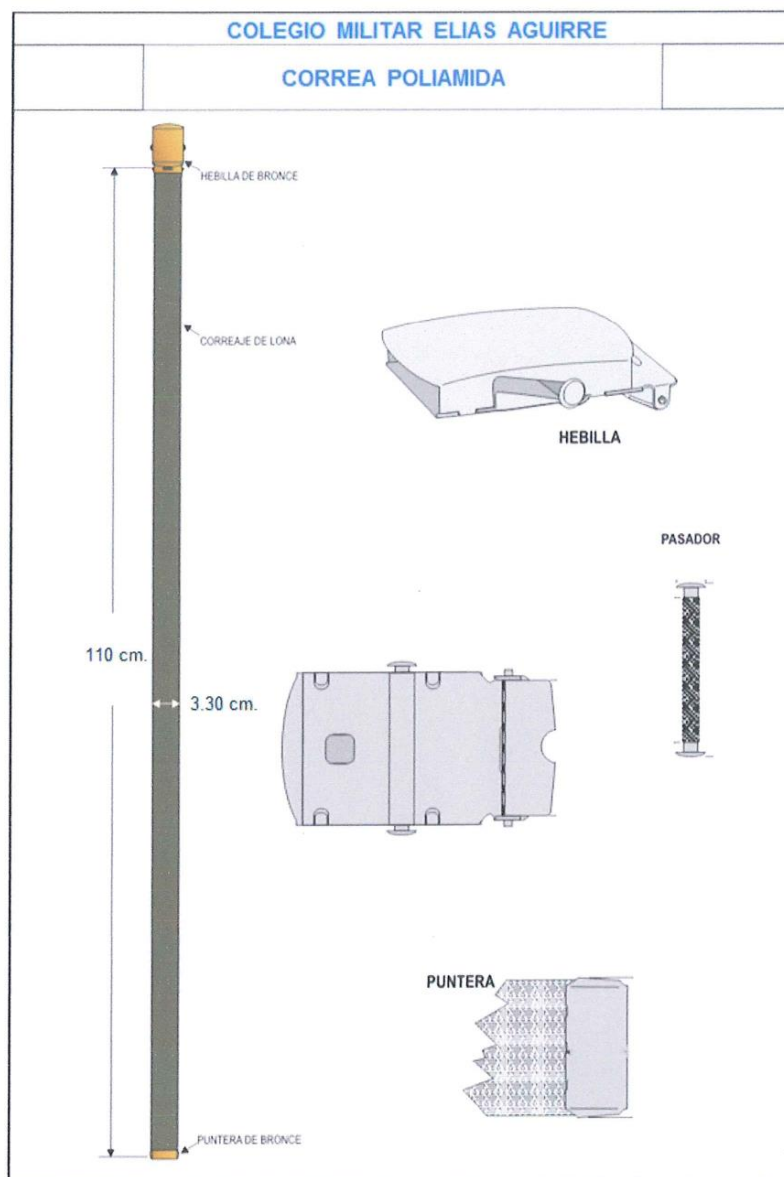

O - 0073/6184 - O+
Angel Alejandro Lezameta Coral
CMDTE CIA

CHOMPA BEIGE TIPO JORGE CHAVEZ

| CHOMPA BEIGE - TIPO JORGE CHÁVEZ | |
|----------------------------------|---|
| CARACTERÍSTICAS | DESCRIPCIÓN |
| 01. MATERIAL | |
| Tejido dralón | |
| Composición | Dralón 100%. |
| Título | 24/2 +/- 1 Nm. |
| Tejido | |
| Cuerpo y mangas | Tejido de punto elástico tipo Jersey, por ambas caras, 1x1, 2 hilos de 2 cabos cada uno. |
| Cuello | Tejido elástico tipo RIB, 1x1, un hilo de 2 cabos. |
| Puño y pretina | Tejido elástico tipo RIB, 1x1, 2 hilos de 2 cabos cada uno. |
| Color | Beige. |
| Solidez del color | |
| A la luz | 4 mínimos (20 AFU). |
| Al lavado doméstico | |
| Cambio de color | 4 mínimos. |
| Transferencia. de color | 4 mínimos. |
| A la Transpiración | |
| Al sudor ácido | 3 mínimos. |
| Al sudor alcalino | 3 mínimos. |
| Formación de pilling | 1 - 2 mínimos. |
| Teñido | En el hilo. |
| Hilo de costura | |
| Composición | Poliéster 100%. |
| Título | 40/2, hilo retorcido. |
| Color | Beige. |
| Hilo de remalle | |
| Composición | Acrílico 100%. |
| Título | 24/2 +/- 1 Nm. |
| Color | Beige. |
| 02. CONFECCIÓN | |
| Modelo | Reglamentario del Colegio Militar Elías Aguirre, ver gráfico. |
| Cuello | |
| Descripción | Cuello alto, de 15 +/- 1 cm., formado por una sola pieza dobladillada de tejido RIB. |
| Escote | En la unión del cuello con el cuerpo se forma un escote, en la parte delantera y en la parte posterior. El escote de la parte delantera tendrá más caída que el de la parte posterior, y la diferencia será de 5 +/- 0.5 cm. |
| Cuerpo | |
| Descripción | Delantero y espalda formada por 2 piezas de tejido de punto. Parte superior del delantero bordado insignia del colegio militar. La pretina será de tejido RIB, con un ancho de 7.5 +/- 0.5 cm. |
| Pretina | |
| Mangas | |
| Descripción | Largas, formadas por una sola pieza de tejido de punto. |
| Puño | El puño será de tejido RIB, con un ancho de 7.5 +/- 0.5 cm. |
| Uniones | |
| Cuerpo | Delantero/espalda con remalle mellizo de 2 agujas. |
| Mangas | Bordado logo del CMEA en lado izquierdo Parte inferior con costura tipo remalle mellizo de 2 agujas. |
| Hombros | Remalle mellizo de 2 agujas con pieza de refuerzo del mismo tejido del cuerpo de un ancho de 1.5 +/- 0.5 cm. y remallado en el borde para evitar el destejido. |

0 - 007358184 - O+
Angel Alejandro Lezameta Coral
CMDTE CIA

| | | | | | |
|------------------|---|-----|-----|-----|------------|
| Cuello | Unión en la parte superior del cuerpo con costura tipo remalle mellizo y recubierto todo el contorno. | | | | |
| Sisa | Remalle mellizo de 2 agujas. | | | | |
| Tallas | Dimensiones en centímetros. | | | | |
| | S | M | L | XL | Tolerancia |
| Largo total | 66 | 68 | 70 | 72 | +/- 1 |
| Pecho | 46 | 48 | 50 | 52 | +/- 1 |
| Largo de manga | 58 | 60 | 62 | 64 | +/- 1 |
| Hombros | 15 | 16 | 17 | 18 | +/- 0.5 |
| Sisa | 23 | 24 | 25 | 25 | +/- 0.5 |
| Altura de cuello | 15 | 15 | 15 | 15 | +/- 1 |
| Ancho de puño | 7.5 | 7.5 | 7.5 | 7.5 | +/- 0.5 |
| Ancho de pretina | 7.5 | 7.5 | 7.5 | 7.5 | +/- 0.5 |
| Escote (cuello) | 5 | 5 | 5 | 5 | +/- 0.5 |
| Peso unitario | 450 +/- 50 gr mínimo (en talla "M"). | | | | |
| 03. ACABADO | Exento de los defectos en material y confección: La prenda acabada no debe presentar "pilling" en su superficie. | | | | |
| 04. PRESENTACIÓN | Prendas debidamente etiquetadas y empaquetada en bolsas de polietileno transparente. | | | | |

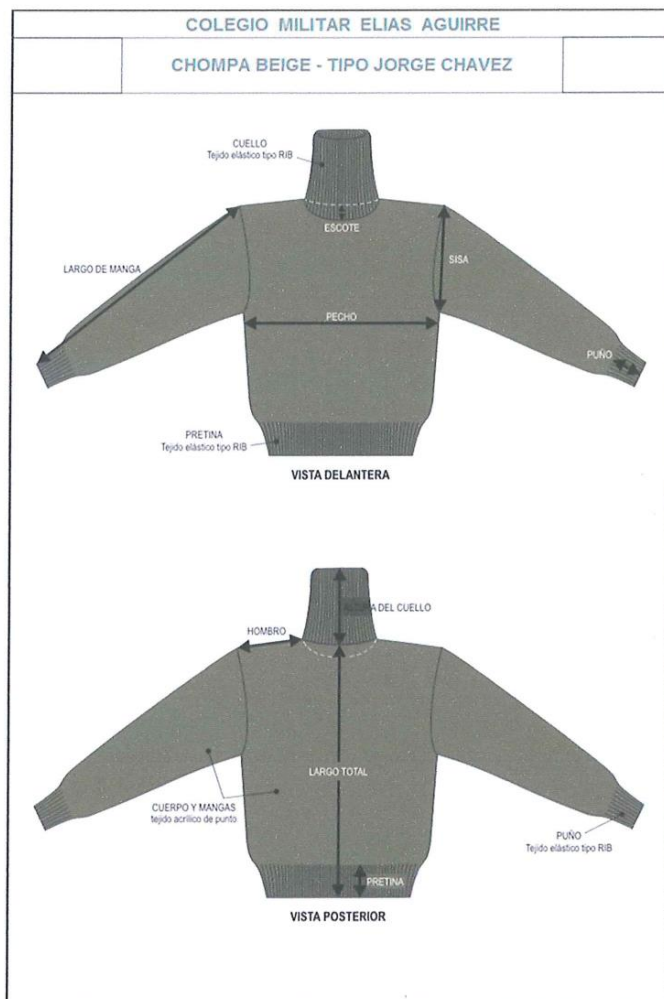

O - 007388184 - O+
Angel Alejandro Lezameta Coral
CMDTE CIA



O - 00738184 - O+
Angel Alejandro Lezameta Coral
CMDTE CIA

MEDIAS PANTY

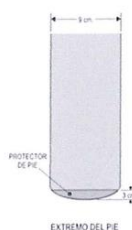
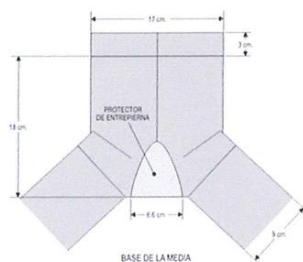
| N° | CMEA | ESPECIFICACIONES TÉCNICAS |
|----|--------------------------------------|--|
| | ABASTECIMIENTO | MEDIAS PANTY |
| | CARACTERÍSTICAS | DESCRIPCIÓN |
| 1. | MATERIAL Composición | Sintético 100% Fibra de Elastano o espándex. |
| | Tipo | Tejido de punto. |
| | Color | Natural. |
| 2. | CONFECCIÓN Modelo | Estándar. |
| | Entrepiera | Reforzado con tejido de algodón 100%. |
| | Puntera | Sin costura de unión. |
| | Tallas | "S", "M", "L". |
| 3. | ACABADO Artículo terminado | Exento de defectos en material y confección. Excelente presentación. |
| | Tela | Tejido uniforme. |
| 4. | PRESENTACIÓN Embalaje | Cada par de calcetín se interna dentro de una envoltura de plástico transparente, cerrada, resistente al transporte, manipuleo y almacenamiento. |
| | Etiquetado | Cada par de medias deberán presentar un cartoncillo o una etiqueta adhesiva donde figure la información solicitada". |



[Firma]
O - 007358184 - O+
Angel Alejandro Lezameta Coral
CMDTE CIA

PULLOVER ESCOLAR COLOR AZUL CON LOGO

| | |
|----------------------------|---|
| Modelo: | Clásico con cuello en "V" |
| Hilado: | Acrílico High Bulk (alto volumen) título 2/32, composición ACRÍLICO 100% |
| Color: | Azul, con logotipo del CMEA. |
| Delantero y Espalda: | Punto JERSEY |
| Confección: | Tejido en máquina, tallaje apropiado por tallas (XS, S, M, L y XL) |
| Cuello y Garetta o Vincha: | Con escote de 3.00 cms de ancho, el tipo de acabado podrá ser cocido, remallado, recubierto y/o platillado. |
| Sisa: | De 1.50 cms de ancho, el tipo de acabado podrá ser cocido, Remallado, recubierto y/o platillado. |
| Hilo de costura: | Poliéster 100% acrílico de 2 cabos retorcidos título 40/2 y el hilo de Remalle del mismo hilado y color de la prenda. |
| Etiquetas: | Una de las instrucciones de lavado y otra con la marca del Confeccionista. |
| Acabado: | Costuras internas debidamente remalladas. |
| Etiquetas: | Una de las instrucciones de lavado, cuidado y uso y otra con la marca Del confeccionista. Etiqueta técnica y de marca, según NTP N° 231.400 - 2006 "Etiquetado para prendas de vestir y ropa para el hogar". |
| Acabado: | Con proceso y vaporización, entregado doblado y embolsado, será sin defectos en tejido y confección, excelente presentación. |
| Material: | 100% ACRILICO |

CORBATA NEGRA

| N° | CMEA | ESPECIFICACIONES TÉCNICAS |
|----|--|---|
| | Departamento de Especificaciones Técnicas | CORBATA DE POLYÉSTER NEGRA |
| | CARACTERÍSTICAS | DESCRIPCIÓN |
| 1. | MATERIAL Tela raso Composición Tipo Color Armadura Solidez del color A la luz Al lavado seco Forro de entretela Composición Ligamento del tejido | Poliéster 100%. Piel de Ángel. Negro. 1/1. 4 (20 AFU) mínimo. 4 mínimos. Algodón o sintético 100%, de doble tela. Tafetán 1x1 ó Sarga 2x1. |

O - 007378184 - O+
Angel Alejandro Lezameta Coral
CMOTE CIA

| | | |
|----|------------------------|--|
| | Color | Blanco. |
| | Hilo de costura | |
| | Composición | Poliéster 100%. |
| | Título | 40/2, de 2 cabos retorcidos |
| | Color | Negro. |
| | Hilo de remalle | |
| | Composición | Poliéster 100%. |
| | Título | Multifibra, acabado texturizado. |
| | Color | Negro. |
| 2. | CONFECCIÓN | |
| | Modelo | CMEA reglamentario, corbata negra modelo estándar, con insignia bordada del colegio militar Elías Aguirre. |
| | Forma | Alargada, con ambos extremos terminados en punta, un extremo más ancho que el otro y con forro interior. |
| | Dimensiones | |
| | Largo | 140 +/- 2 cm. |
| | Ancho mayor | 8 +/- 0.5 cm. |
| | Ancho menor | 4 +/- 0.3 cm. |
| | Forro interior | Forro de entretela, colocada de borde a borde en toda la corbata con corte al sesgo. |
| 3. | ACABADO | |
| | | Exento de defectos en material y confección. |
| | | Excelente presentación. |
| | Tela | Tejido uniforme, termo fijado, Decatizado. La tela no debe tener defectos de fabricación tales como hilos corridos, hilos sueltos, motas, etc., los cuales afecten la calidad del bien. |
| 4. | PRESENTACIÓN | |
| | | En bolsa de polietileno transparente. |
| | | Etiqueta técnica y de marca, según NTP N° 231.400 - 2006 |
| | | "Etiquetado para prendas de vestir y ropa para el hogar". |

O - 007358184 - O+
Angel Alejandro Lezameta Coral
CMDTE CIA

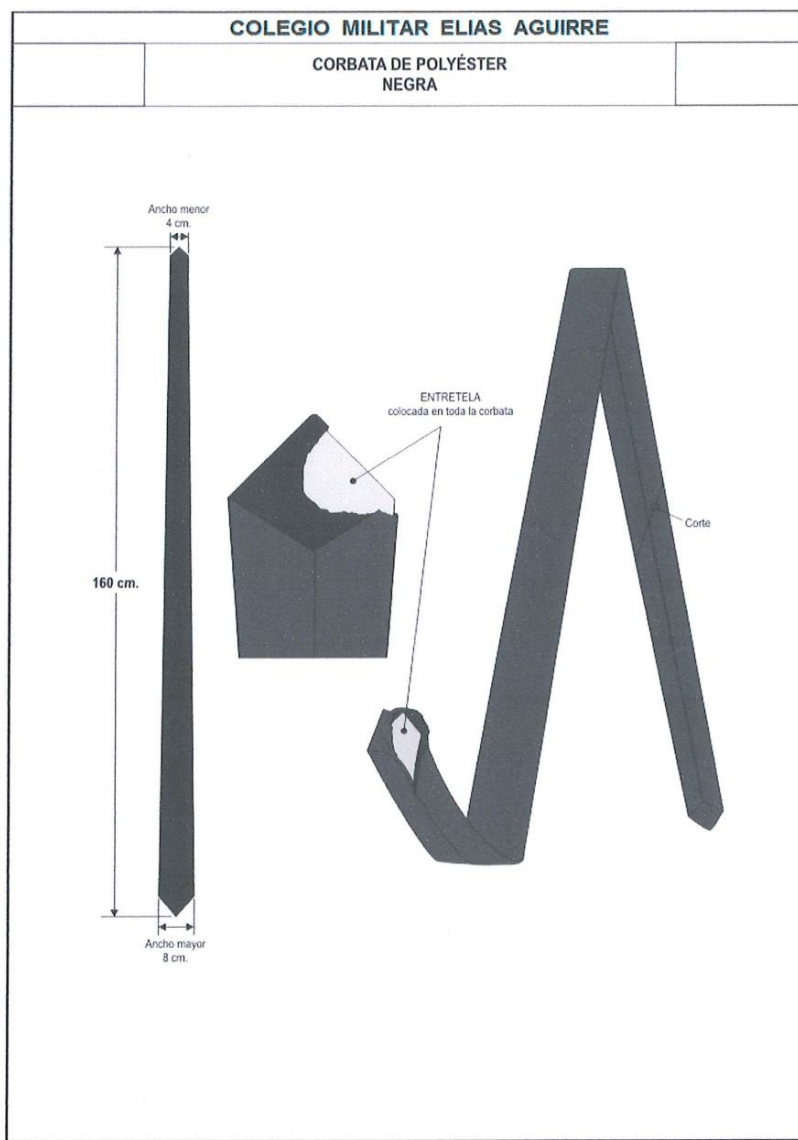

6. Condiciones mínimas de presentación de los bienes:

- Es necesario que las prendas individuales confeccionadas por el fabricante y/o postor estén debidamente rotuladas a fin de ser fácilmente identificadas, para el

O - 007356184 - O+
Angel Alejandro Lezameta Coral
CMDTE CIA

efecto las etiquetas deben consignar información básica como composición de la tela, instrucciones de lavado y talla.

- Es necesario que los proveedores presenten una Declaración Jurada en la cual otorgue a los bienes una Garantía comercial en la cual se comprometen a subsanar o reponer sin costo alguna cualquier deficiencia posterior a la recepción y/o conformidad.
- **Entrega de muestras.** El participante deberá presentar obligatoriamente las muestras de todos los bienes que forman parte de cada ítem del proceso, las cuales serán entregadas con sus respectivas guías de remisión y los documentos exigidos legales que acompañan toda guía de remisión. Las muestras deberán cumplir lo exigido en las especificaciones técnicas mínimas para lo cual será obligatoria la presentación de una carta expedida por el fabricante del insumo principal de los productos conformantes de cada ítem. El procedimiento que se llevara a cabo para la verificación que la muestras cumplen con lo exigido en las especificaciones serán de la siguiente manera:

- **Inspección de la muestra**

La inspección es el acto de comprobación, por el cual se verifica que los productos terminados, en este caso las muestras, cumplan con todo lo solicitado como requerimientos mínimos exigidos en las presentes bases.

Los mecanismos o pruebas para determinar dicho cumplimiento serán:

- a) Verificar si los materiales utilizados en la muestra corresponden a lo indicado en las especificaciones técnicas mínimas.
- b) Para este hecho se cortaran las muestras de ser el caso, hasta poder apreciar y verificar que los materiales no visibles sean los especificados.
- c) Realizado el control de materiales a las muestras presentadas, se procederá a verificar la fabricación realizada en las mismas; esto es medidas, longitud, simetría y otros factores señalados para cada bien en las especificaciones técnicas.
- d) Si los resultados de la inspección no coinciden con lo solicitado en las especificaciones técnicas mínimas, el postor debe quedar descalificado.
- e) Si existiese la duda del tipo de material utilizado que no concuerde con lo solicitado el Comité, está facultado a enviar las muestras a un laboratorio designado por la Entidad, costo que deberá ser asumido por el postor, a fin de garantizar la calidad de la prenda.
- f) Igualmente si los resultados de la muestra enviada al Laboratorio no coinciden con lo solicitado en las especificaciones técnicas mínimas, el postor debería quedar descalificado.

- **Custodia de muestras**

Las muestras del postor ganador una vez consentida la buena pro quedarán en custodia del Almacén, encargado de su recepción, quedando como patrón para la recepción de los bienes adjudicados.

Una vez realizado el internamiento del lote de prendas, si existiera la duda que no es igual a la muestra ganadora, la IEPM Colegio Militar Elias Aguirre se reserva el derecho de enviar una muestra escogida al azar a un laboratorio para la verificación de la calidad de la materia prima principal, costo que deberá ser asumido por el proveedor.

O - 007558184 - O+
Angel Alejandro Lezameta Coral
COMITE CIA

De constatar que no es igual a lo ofertado, se procederá a la devolución de la mercadería para el cambio de la misma al amparo del plazo de la garantía comercial ofrecida por el proveedor.

- **Órgano encargado de la evaluación de las muestras.**

La evaluación del control de calidad de las muestras, estará a cargo de un representante del área usuaria, el cual lo conforman miembros del Ejército Peruano, el sastre de esta Institución (especialista en confección) y del Órgano encargado de las contrataciones, que tienen experiencia en la evaluación de prendas de este tipo.

6.1. Prestaciones accesorias a la prestación principal

6.1.1. Garantía comercial

La garantía comercial del postor por los bienes ofertados, dependerá de la vida útil de los ítems ofertados (durabilidad en óptimas condiciones de uso). El requerimiento técnico mínimo de la Entidad en lo que respecta a la **garantía comercial es de 6 meses para todo tipo de prendas**, siendo en ambos casos computable a partir de la fecha del internamiento.

Como parte de la garantía comercial el postor también deberá comprometerse a realizar la reposición de los bienes en un plazo máximo de cinco (05) días, sin costo alguno para la Entidad, después de habersele comunicado al contratista, cualquier alteración o deficiencia posterior a su recepción y conformidad.

6.2. Lugar y plazo de ejecución de la prestación

El Contratista internará los productos de acuerdo a las cantidades y especificaciones de las Órdenes de Compras emitidas, en el Almacén General de la IEPM Colegio Militar Elías Aguirre sito en Carretera a Pimentel km 10, el horario de lunes a viernes de 07:00 a 15:00.

El Plazo de entrega de los productos será de **45 días** después de ser recepcionada la Orden de compra respectiva.

6.3. Del embalaje y transporte de los productos

El embalaje y transporte de los productos debe cumplir con los requisitos siguientes:

- El transporte de todas las prendas debe efectuarse en vehículos cerrados limpios y desinfectados.
- El embalaje de cada bien debe realizarse en un envase (bolsa o caja) que lo acondicione mejor, y el embalaje total debe realizarse en cajas de cartón debidamente selladas, indicando destino, persona responsable de su recojo y remitente.
- Las Guías de remisión debe indicar la cantidad exacta de los bienes que se remiten.

6.4. Conformidad de la recepción de los productos

La conformidad de la recepción de los productos estará referida a los siguientes aspectos:

O - 007258184 - O+
Angel Alejandro Lezameta Coral
CMDTE CIA

- a) Verificación de la correspondencia entre los productos recibidos y el detalle de las especificaciones técnicas incluidas en la propuesta adjudicada, así como las condiciones señaladas en las respectivas órdenes de compra.
- b) Verificación de la integridad física y adecuado estado de conservación de los productos.
- c) En caso de que las cantidades no estuvieran conformes no se firmará las Guías de Remisión hasta la subsanación correspondiente.
- d) De no ser encontrado conforme el producto el representante del Almacén procederá a informar a la Unidad de Abastecimiento y ésta notificará al contratista para que recoja el producto observado y lo cambie por otro lote que cumpla con los requerimientos técnicos solicitados, dentro del plazo máximo de 5 días calendario, contados a partir del día siguiente de recibida la notificación. En este caso se suspenderá el procedimiento de aplicación de penalidades y en caso de incumplir el contratista con el cambio del lote observado dentro del plazo otorgado, se considerará la aplicación de las penalidades desde el día siguiente a aquel en que el contratista estuvo obligado a cumplir con la entrega.
- e) Los documentos que deben ser devueltos al contratista con posterioridad a la Recepción y Conformidad para efectos de su solicitud de pago de facturas, son los siguientes:
 - Guía de Remisión (Destinatario + SUNAT) debidamente firmada y sellada.
 - La Orden de Compra (el original) deberá ser firmada por el representante del Almacén General.
- f) De existir cambios, reposiciones y vicios ocultos se recepcionarán en el plazo máximo de 05 días hábiles de generado la observación mediante documento formal.

7. Requisitos de Calificación:

PROYECCION DE CANTIDAD Y DISTRIBUCION DE UNIFORME Y ACCESORIOS
DE CADETES DE LA IEPM CEMA

| Proyección cadetes | 3° nuevos | Total |
|-----------------------|--------------|------------|
| Varones | 152 | 152 |
| Damas | 48 | 48 |
| TOTAL | 200 | 200 |

ANEXO 01

ESPECIFICACIONES TÉCNICAS

ÍTEM I: CONTRATACION DE UNIFORME DE GALA
PARA CADETES

| | | | |
|---|---------------------------------------|-----|-----|
| 1 | Calcetines, de algodón color beige | PAR | 400 |
| 2 | Calcetín de algodón de deporte blanco | par | 400 |
| 3 | Uniforme de deporte (polo – short) | jgo | 400 |
| 4 | Capotin digitalizado tipo UNIPAT | Uno | 200 |
| 5 | Correa de nylon unisex color verde | Uno | 200 |

O - 007358184 - O+
Angel Alejandro Lezameta Coral
CMDTE CIA

| | | | |
|---|-----------------------------------|-----|-----|
| 6 | Buzo escolar azul | jgo | 200 |
| 7 | Marbete de tela bordado | Uno | 200 |
| 8 | Polo digitalizado tipo UNIPAT | Uno | 400 |
| 9 | Uniforme digitalizado tipo UNIPAT | jgo | 200 |

ÍTEM II: CONTRATACION DE UNIFORME ESCOLAR DE AULA Y ACCESORIOS

| | | | |
|---|---------------------------------------|-----|-----|
| 1 | Uniforme de aula (c-c-p) | jgo | 200 |
| 2 | Capona de aula c/galón metálico | PAR | 200 |
| 3 | Correa nylon unisex color beige | uno | 200 |
| 4 | Chompa beige c/ Jorge Chávez | uno | 200 |
| 5 | Medias panty de licra | uno | 96 |
| 6 | Pullover escolar color azul con logo. | uno | 200 |
| 7 | Corbata negra | uno | 400 |

Importante para la Entidad

Asimismo, la Entidad **puede** adoptar uno o más de los requisitos de calificación siguientes:

Esta nota deberá ser eliminada una vez culminada la elaboración de las bases, así como los requisitos de calificación que no se incluyan.

| C | EXPERIENCIA DEL POSTOR EN LA ESPECIALIDAD |
|---|---|
| | <p><u>Requisitos:</u></p> <p>El postor debe acreditar un monto facturado acumulado equivalente a [S/ 423,265.00 CUATROCIENTOS VEINTI TRES MIL DOSCIENTOS SESENTA Y CINCO CON 00/100 NUEVOS SOLES , MONTO QUE NO PODRÁ SER MAYOR A TRES (3) VECES EL VALOR ESTIMADO DE LA CONTRATACIÓN O DEL ÍTEM], por la contratación de servicios iguales o similares al objeto de la convocatoria, durante los ocho (8) años anteriores a la fecha de la presentación de ofertas que se computarán desde la fecha de la conformidad o emisión del comprobante de pago, según corresponda. Se consideran servicios similares a los siguientes [UNIFORMES, UNIFORMES DE GALA, PORTA DOCUMENTOS Y ACCESORIOS PERSONALES]. En el caso declaren tener condición de MICRO y PEQUEÑA EMPRESA, se acredita una experiencia de: S/ 52,908.00 CINCUENTA Y DOS MIL NOVECIENTOS OCHO CON 00/100 NUEVO SOLES.</p> <p><u>Acreditación:</u></p> <p>La experiencia del postor en la especialidad se acreditará con copia simple de (i) contratos u órdenes de servicios, y su respectiva conformidad o constancia de prestación; o (ii) comprobantes de pago cuya cancelación se acredite documental y fehacientemente, con voucher de depósito, nota de abono, reporte de estado de cuenta, cualquier otro documento emitido por Entidad del sistema financiero que acredite el abono o mediante cancelación en el mismo comprobante de pago¹, correspondientes a un máximo de</p> |

¹ Cabe precisar que, de acuerdo con la Resolución N° 0065-2018-TCE-S1 del Tribunal de Contrataciones del Estado:

"... el solo sello de cancelado en el comprobante, cuando ha sido colocado por el propio postor, no puede ser considerado como una acreditación que produzca fehaciencia en relación a que se encuentra cancelado.

O - 007356184 - O+
Angel Alejandro Lezameta Coral
CMOTE CIA

veinte (20) contrataciones.

En caso los postores presenten varios comprobantes de pago para acreditar una sola contratación, se debe acreditar que corresponden a dicha contratación; de lo contrario, se asumirá que los comprobantes acreditan contrataciones independientes, en cuyo caso solo se considerará, para la evaluación, las veinte (20) primeras contrataciones indicadas en el **Anexo N° 8** referido a la Experiencia del Postor en la Especialidad

En el caso de servicios de ejecución periódica o continuada, solo se considera como experiencia la parte del contrato que haya sido ejecutada a la fecha de presentación de ofertas, debiendo adjuntarse copia de las conformidades correspondientes a tal parte o los respectivos comprobantes de pago cancelados.

En los casos que se acredite experiencia adquirida en consorcio, debe presentarse la promesa de consorcio o el contrato de consorcio del cual se desprenda fehacientemente el porcentaje de las obligaciones que se asumió en el contrato presentado; de lo contrario, no se computará la experiencia proveniente de dicho contrato.

Asimismo, cuando se presenten contratos derivados de procesos de selección convocados antes del 20.09.2012, la calificación se ceñirá al método descrito en la Directiva "Participación de Proveedores en Consorcio en las Contrataciones del Estado", debiendo presumirse que el porcentaje de las obligaciones equivale al porcentaje de participación de la promesa de consorcio o del contrato de consorcio. En caso que en dichos documentos no se consigne el porcentaje de participación se presumirá que las obligaciones se ejecutaron en partes iguales.

Si el titular de la experiencia no es el postor, consignar si dicha experiencia corresponde a la matriz en caso que el postor sea sucursal, o fue transmitida por reorganización societaria, debiendo acompañar la documentación sustentatoria correspondiente.

Si el postor acredita experiencia de una persona absorbida como consecuencia de una reorganización societaria, debe presentar adicionalmente el **Anexo N° 9**.

Cuando en los contratos, órdenes de servicios o comprobantes de pago el monto facturado se encuentre expresado en moneda extranjera, debe indicarse el tipo de cambio venta publicado por la Superintendencia de Banca, Seguros y AFP correspondiente a la fecha de suscripción del contrato, de emisión de la orden de servicios o de cancelación del comprobante de pago, según corresponda.

Sin perjuicio de lo anterior, los postores deben llenar y presentar el **Anexo N° 8** referido a la Experiencia del Postor en la Especialidad

Importante

- *Al calificar la experiencia del postor, se debe valorar de manera integral los documentos presentados por el postor para acreditar dicha experiencia. En tal sentido, aun cuando en los documentos presentados la denominación del objeto contractual no coincida literalmente con el previsto en las bases, se deberá validar la experiencia si las actividades que ejecutó el postor corresponden a la experiencia requerida.*
- *En el caso de consorcios, solo se considera la experiencia de aquellos integrantes que se hayan comprometido, según la promesa de consorcio, a ejecutar el objeto materia de la convocatoria, conforme a la Directiva "Participación de Proveedores en Consorcio en las Contrataciones del Estado".*

Importante

"Situación diferente se suscita ante el sello colocado por el cliente del postor [sea utilizando el término "cancelado" o "pagado"] supuesto en el cual sí se contaría con la declaración de un tercero que brinde certeza, ante la cual debiera reconocerse la validez de la experiencia".

O - 00738184 - O+
Angel Alejandro Lezameta Coral
CMDTE CIA

- Si como resultado de una consulta u observación corresponde precisarse o ajustarse el requerimiento, se solicita la autorización del área usuaria y se pone de conocimiento de tal hecho a la dependencia que aprobó el expediente de contratación, de conformidad con el numeral 72.3 del artículo 72 del Reglamento.
- El cumplimiento de los Términos de Referencia se realiza mediante la presentación de una declaración jurada. De ser el caso, adicionalmente la Entidad puede solicitar documentación que acredite el cumplimiento del algún componente de estos. Para dicho efecto, consignará de manera detallada los documentos que deben presentar los postores en el literal e) del numeral 2.2.1.1 de esta sección de las bases.
- Los requisitos de calificación determinan si los postores cuentan con las capacidades necesarias para ejecutar el contrato, lo que debe ser acreditado documentalmente, y no mediante declaración jurada.

O - 007356184 - O+
Angel Alejandro Lezameta Coral
CMDTE CIA

CAPÍTULO IV FACTORES DE EVALUACIÓN

La evaluación se realiza sobre la base de cien (100) puntos.

Para determinar la oferta con el mejor puntaje y el orden de prelación de las ofertas, se considera lo siguiente:

| FACTOR DE EVALUACIÓN | PUNTAJE / METODOLOGÍA PARA SU ASIGNACIÓN |
|---|--|
| A. PRECIO | |
| <p><u>Evaluación:</u> Se evaluará considerando el precio ofertado por el postor.</p> <p><u>Acreditación:</u> Se acreditará mediante el documento que contiene el precio de la oferta (Anexo N° 6).</p> | <p>La evaluación consistirá en otorgar el máximo puntaje a la oferta de precio más bajo y otorgar a las demás ofertas puntajes inversamente proporcionales a sus respectivos precios, según la siguiente fórmula:</p> $P_i = \frac{O_m \times PMP}{O_i}$ <p> <i>i</i> = Oferta <i>P_i</i> = Puntaje de la oferta a evaluar <i>O_i</i> = Precio <i>i</i> <i>O_m</i> = Precio de la oferta más baja <i>PMP</i> = Puntaje máximo del precio </p> <p style="text-align: right;">70 puntos</p> |

| OTROS FACTORES DE EVALUACIÓN | 30 puntos |
|--|---|
| B. PLAZO DE ENTREGA | |
| <p><u>Evaluación:</u> Se evaluará en función al plazo de entrega ofertado, el cual debe mejorar el plazo de entrega establecido en las Especificaciones Técnicas.</p> <p><u>Acreditación:</u> Se acreditará mediante la presentación de declaración jurada de plazo de entrega. (Anexo N° 4)</p> <div style="border: 1px solid black; padding: 5px; margin-top: 10px;"> <p>Importante</p> <p><i>En el caso de la modalidad de ejecución llave en mano el plazo de entrega incluye además la instalación y puesta en funcionamiento.</i></p> </div> | <p>De 15 hasta 20 días calendario: 15 puntos</p> <p>De 21 hasta 30 días calendario: 10 puntos</p> <p>De 31 hasta 40 días calendario: 05 puntos</p> |
| D. GARANTÍA COMERCIAL DEL POSTOR | |
| <p><u>Evaluación:</u> Se evaluará en función al tiempo de garantía comercial ofertada, el cual debe superar el tiempo mínimo de garantía exigido en las Especificaciones Técnicas.</p> <p><u>Acreditación:</u> Se acreditará mediante la presentación de declaración jurada del postor.</p> <div style="border: 1px solid black; padding: 5px; margin-top: 10px;"> <p>Advertencia</p> </div> | <p>Más de 08 hasta 12 MESES; 15 puntos</p> <p>Mas de 06 hasta 07 MESES: 10 puntos</p> <p>Mas de 01 hasta 05 MESES: 05 puntos</p> |

| OTROS FACTORES DE EVALUACIÓN | 30 puntos |
|---|-----------|
| <i>De conformidad con el literal h) del artículo 50 de la Ley, constituye infracción pasible de sanción por el Tribunal de Contrataciones del Estado “negarse injustificadamente a cumplir las obligaciones derivadas del contrato que deben ejecutarse con posterioridad al pago”.</i> | |

Importante

Los factores de evaluación elaborados por el órgano encargado de las contrataciones o el comité de selección, según corresponda, son objetivos y guardan vinculación, razonabilidad y proporcionalidad con el objeto de la contratación. Asimismo, estos no pueden calificar con puntaje el cumplimiento de las Especificaciones Técnicas ni los requisitos de calificación.

CAPÍTULO V PROFORMA DEL CONTRATO

Importante

Dependiendo del objeto del contrato, de resultar indispensable, puede incluirse cláusulas adicionales o la adecuación de las propuestas en el presente documento, las que en ningún caso pueden contemplar disposiciones contrarias a la normativa vigente ni a lo señalado en este capítulo.

Conste por el presente documento, la contratación de **ADQUISICION DE UNIFORMES Y ACCESORIOS PARA VESTUARIO DE CADETES**, que celebra de una parte [CONSIGNAR EL NOMBRE DE LA ENTIDAD], en adelante LA ENTIDAD, con RUC N° [.....], con domicilio legal en [.....], representada por [.....], identificado con DNI N° [.....], y de otra parte [.....], con RUC N° [.....], con domicilio legal en [.....], inscrita en la Ficha N° [.....] Asiento N° [.....] del Registro de Personas Jurídicas de la ciudad de [.....], debidamente representado por su Representante Legal, [.....], con DNI N° [.....], según poder inscrito en la Ficha N° [.....], Asiento N° [.....] del Registro de Personas Jurídicas de la ciudad de [.....], a quien en adelante se le denominará EL CONTRATISTA en los términos y condiciones siguientes:

CLÁUSULA PRIMERA: ANTECEDENTES

Con fecha [.....], el órgano encargado de las contrataciones o el comité de selección, según corresponda, adjudicó la buena pro de la **ADJUDICACIÓN SIMPLIFICADA N° 01-2024--CMEA/CS** para la contratación de **ADQUISICION DE UNIFORMES Y ACCESORIOS PARA VESTUARIO DE CADETES**, a [INDICAR NOMBRE DEL GANADOR DE LA BUENA PRO], cuyos detalles e importe constan en los documentos integrantes del presente contrato.

CLÁUSULA SEGUNDA: OBJETO

El presente contrato tiene por objeto **ADQUISICION DE UNIFORMES Y ACCESORIOS PARA VESTUARIO DE CADETES**.

CLÁUSULA TERCERA: MONTO CONTRACTUAL

El monto total del presente contrato asciende a [CONSIGNAR MONEDA Y MONTO], que incluye todos los impuestos de Ley.

Este monto comprende el costo del bien, todos los tributos, seguros, transporte, inspecciones, pruebas y, de ser el caso, los costos laborales conforme a la legislación vigente, así como cualquier otro concepto que pueda tener incidencia sobre la ejecución de la prestación materia del presente contrato.

CLÁUSULA CUARTA: DEL PAGO¹⁰

LA ENTIDAD se obliga a pagar la contraprestación a EL CONTRATISTA en [INDICAR MONEDA], en [INDICAR EL DETALLE DEL PAGO ÚNICO O PAGOS A CUENTA, SEGÚN CORRESPONDA], luego de la recepción formal y completa de la documentación correspondiente, según lo establecido en el artículo 171 del Reglamento de la Ley de Contrataciones del Estado.

Para tal efecto, el responsable de otorgar la conformidad de la prestación deberá hacerlo en un plazo que no excederá de los siete (7) días de producida la recepción, salvo que se requiera efectuar pruebas que permitan verificar el cumplimiento de la obligación, en cuyo caso la conformidad se emite en un plazo máximo de quince (15) días, bajo responsabilidad de dicho funcionario.

LA ENTIDAD debe efectuar el pago dentro de los diez (10) días calendario siguientes de otorgada la conformidad de los bienes, siempre que se verifiquen las condiciones establecidas en el contrato para ello, bajo responsabilidad del funcionario competente.

¹⁰ En cada caso concreto, dependiendo de la naturaleza del contrato, podrá adicionarse la información que resulte pertinente a efectos de generar el pago.

En caso de retraso en el pago por parte de LA ENTIDAD, salvo que se deba a caso fortuito o fuerza mayor, EL CONTRATISTA tendrá derecho al pago de intereses legales conforme a lo establecido en el artículo 39 de la Ley de Contrataciones del Estado y en el artículo 171 de su Reglamento, los que se computan desde la oportunidad en que el pago debió efectuarse.

CLÁUSULA QUINTA: DEL PLAZO DE LA EJECUCIÓN DE LA PRESTACIÓN

El plazo de ejecución del presente contrato es de [..], el mismo que se computa desde [CONSIGNAR SI ES DEL DÍA SIGUIENTE DEL PERFECCIONAMIENTO DEL CONTRATO, DESDE LA FECHA QUE SE ESTABLEZCA EN EL CONTRATO O DESDE LA FECHA EN QUE SE CUMPLAN LAS CONDICIONES PREVISTAS EN EL CONTRATO PARA EL INICIO DE LA EJECUCIÓN, DEBIENDO INDICAR LAS MISMAS EN ESTE ULTIMO CASO. EN LA MODALIDAD DE LLAVE EN MANO DETALLAR EL PLAZO DE ENTREGA, SU INSTALACIÓN Y PUESTA EN FUNCIONAMIENTO].

Importante para la Entidad

En el caso de contratación de prestaciones accesorias, se puede incluir la siguiente cláusula:

CLÁUSULA ...: PRESTACIONES ACCESORIAS¹¹

“Las prestaciones accesorias tienen por objeto [CONSIGNAR EL OBJETO DE LAS PRESTACIONES ACCESORIAS].

El monto de las prestaciones accesorias asciende a [CONSIGNAR MONEDA Y MONTO], que incluye todos los impuestos de Ley.

El plazo de ejecución de las prestaciones accesorias es de [.....], el mismo que se computa desde [CONSIGNAR SI ES DEL DÍA SIGUIENTE DEL CUMPLIMIENTO DE LAS PRESTACIONES PRINCIPALES, DESDE LA FECHA QUE SE ESTABLEZCA EN EL CONTRATO O DESDE LA FECHA EN QUE SE CUMPLAN LAS CONDICIONES PREVISTAS EN EL CONTRATO PARA EL INICIO DE LA EJECUCIÓN DE LAS PRESTACIONES ACCESORIAS, DEBIENDO INDICAR LAS MISMAS EN ESTE ULTIMO CASO].

[DE SER EL CASO, INCLUIR OTROS ASPECTOS RELACIONADOS A LA EJECUCIÓN DE LAS PRESTACIONES ACCESORIAS].”

Incorporar a las bases o eliminar, según corresponda

CLÁUSULA SEXTA: PARTES INTEGRANTES DEL CONTRATO

El presente contrato está conformado por las bases integradas, la oferta ganadora, así como los documentos derivados del procedimiento de selección que establezcan obligaciones para las partes.

CLÁUSULA SÉTIMA: GARANTÍAS

EL CONTRATISTA entregó al perfeccionamiento del contrato la respectiva garantía incondicional, solidaria, irrevocable, y de realización automática en el país al solo requerimiento, a favor de LA ENTIDAD, por los conceptos, montos y vigencias siguientes:

- De fiel cumplimiento del contrato: [CONSIGNAR EL MONTO], a través de la [INDICAR EL TIPO DE GARANTÍA PRESENTADA] N° [INDICAR NÚMERO DEL DOCUMENTO] emitida por [SEÑALAR EMPRESA QUE LA EMITE]. Monto que es equivalente al diez por ciento (10%) del monto del contrato original, la misma que debe mantenerse vigente hasta la conformidad de la recepción de la prestación.

En el caso que corresponda, consignar lo siguiente:

- Garantía fiel cumplimiento por prestaciones accesorias: [CONSIGNAR EL MONTO], a través de la [INDICAR EL TIPO DE GARANTÍA PRESENTADA] N° [INDICAR NÚMERO DEL

¹¹ De conformidad con la Directiva sobre prestaciones accesorias, los contratos relativos al cumplimiento de la(s) prestación(es) principal(es) y de la(s) prestación(es) accesorias, pueden estar contenidos en uno o dos documentos. En el supuesto que ambas prestaciones estén contenidas en un mismo documento, estas deben estar claramente diferenciadas, debiendo indicarse entre otros aspectos, el precio y plazo de cada prestación.

DOCUMENTO] emitida por **[SEÑALAR EMPRESA QUE LA EMITE]**, la misma que debe mantenerse vigente hasta el cumplimiento total de las obligaciones garantizadas.

Importante

De conformidad con el artículo 152 del Reglamento, no se constituirá garantía de fiel cumplimiento del contrato ni garantía de fiel cumplimiento por prestaciones accesorias, en contratos cuyos montos sean iguales o menores a doscientos mil Soles (S/ 200,000.00). Dicha excepción también aplica a los contratos derivados de procedimientos de selección por relación de ítems, cuando el monto del ítem adjudicado o la sumatoria de los montos de los ítems adjudicados no supere el monto señalado anteriormente.

CLÁUSULA OCTAVA: EJECUCIÓN DE GARANTÍAS POR FALTA DE RENOVACIÓN

LA ENTIDAD puede solicitar la ejecución de las garantías cuando EL CONTRATISTA no las hubiere renovado antes de la fecha de su vencimiento, conforme a lo dispuesto en el literal a) del numeral 155.1 del artículo 155 del Reglamento de la Ley de Contrataciones del Estado.

Importante para la Entidad

Sólo en el caso que la Entidad hubiese previsto otorgar adelanto, se debe incluir la siguiente cláusula:

CLÁUSULA NOVENA: ADELANTO DIRECTO

*“LA ENTIDAD otorgará **[CONSIGNAR NÚMERO DE ADELANTOS A OTORGARSE]** adelantos directos por el **[CONSIGNAR PORCENTAJE QUE NO DEBE EXCEDER DEL 30% DEL MONTO DEL CONTRATO ORIGINAL]** del monto del contrato original.*

*EL CONTRATISTA debe solicitar los adelantos dentro de **[CONSIGNAR EL PLAZO Y OPORTUNIDAD PARA LA SOLICITUD]**, adjuntando a su solicitud la garantía por adelantos mediante carta fianza o póliza de caución acompañada del comprobante de pago correspondiente. Vencido dicho plazo no procederá la solicitud.*

*LA ENTIDAD debe entregar el monto solicitado dentro de **[CONSIGNAR EL PLAZO]** siguientes a la presentación de la solicitud del contratista.”*

Incorporar a las bases o eliminar, según corresponda.

CLÁUSULA DÉCIMA: RECEPCIÓN Y CONFORMIDAD DE LA PRESTACIÓN

La recepción y conformidad de la prestación se regula por lo dispuesto en el artículo 168 del Reglamento de la Ley de Contrataciones del Estado. La recepción será otorgada por **[CONSIGNAR EL ÁREA O UNIDAD ORGÁNICA DE ALMACÉN O LA QUE HAGA SUS VECES]** y la conformidad será otorgada por **[CONSIGNAR EL ÁREA O UNIDAD ORGÁNICA QUE OTORGARÁ LA CONFORMIDAD]** en el plazo máximo de **[CONSIGNAR SIETE (7) DÍAS O MÁXIMO QUINCE (15) DÍAS, EN CASO SE REQUIERA EFECTUAR PRUEBAS QUE PERMITAN VERIFICAR EL CUMPLIMIENTO DE LA OBLIGACIÓN]** días de producida la recepción.

De existir observaciones, LA ENTIDAD las comunica al CONTRATISTA, indicando claramente el sentido de estas, otorgándole un plazo para subsanar no menor de dos (2) ni mayor de ocho (8) días. Dependiendo de la complejidad o sofisticación de las subsanaciones a realizar el plazo para subsanar no puede ser menor de cinco (5) ni mayor de quince (15) días. Si pese al plazo otorgado, EL CONTRATISTA no cumpliera a cabalidad con la subsanación, LA ENTIDAD puede otorgar al CONTRATISTA periodos adicionales para las correcciones pertinentes. En este supuesto corresponde aplicar la penalidad por mora desde el vencimiento del plazo para subsanar.

Este procedimiento no resulta aplicable cuando los bienes manifiestamente no cumplan con las características y condiciones ofrecidas, en cuyo caso LA ENTIDAD no efectúa la recepción o no otorga la conformidad, según corresponda, debiendo considerarse como no ejecutada la prestación, aplicándose la penalidad que corresponda por cada día de atraso.

CLÁUSULA UNDÉCIMA: DECLARACIÓN JURADA DEL CONTRATISTA

EL CONTRATISTA declara bajo juramento que se compromete a cumplir las obligaciones derivadas del presente contrato, bajo sanción de quedar inhabilitado para contratar con el Estado en caso de incumplimiento.

CLÁUSULA DUODÉCIMA: RESPONSABILIDAD POR VICIOS OCULTOS

La recepción conforme de la prestación por parte de LA ENTIDAD no enerva su derecho a reclamar posteriormente por defectos o vicios ocultos, conforme a lo dispuesto por los artículos 40 de la Ley de Contrataciones del Estado y 173 de su Reglamento.

El plazo máximo de responsabilidad del contratista es de [CONSIGNAR TIEMPO EN AÑOS, NO MENOR DE UN (1) AÑO] año(s) contado a partir de la conformidad otorgada por LA ENTIDAD.

CLÁUSULA DÉCIMA TERCERA: PENALIDADES

Si EL CONTRATISTA incurre en retraso injustificado en la ejecución de las prestaciones objeto del contrato, LA ENTIDAD le aplica automáticamente una penalidad por mora por cada día de atraso, de acuerdo a la siguiente fórmula:

$$\text{Penalidad Diaria} = \frac{0.10 \times \text{monto vigente}}{F \times \text{plazo vigente en días}}$$

Donde:

F = 0.25 para plazos mayores a sesenta (60) días o;

F = 0.40 para plazos menores o iguales a sesenta (60) días.

El retraso se justifica a través de la solicitud de ampliación de plazo debidamente aprobado. Adicionalmente, se considera justificado el retraso, y en consecuencia no se aplica penalidad, cuando EL CONTRATISTA acredite, de modo objetivamente sustentado, que el mayor tiempo transcurrido no le resulta imputable. En este último caso la calificación del retraso como justificado por parte de LA ENTIDAD no da lugar al pago de gastos generales ni costos directos de ningún tipo, conforme el numeral 162.5 del artículo 162 del Reglamento de la Ley de Contrataciones del Estado.

Importante

De haberse previsto establecer penalidades distintas a la penalidad por mora, incluir dichas penalidades, los supuestos de aplicación de penalidad, la forma de cálculo de la penalidad para cada supuesto y el procedimiento mediante el cual se verifica el supuesto a penalizar, conforme el artículo 163 del Reglamento de la Ley de Contrataciones del Estado.

Estas penalidades se deducen de los pagos a cuenta o del pago final, según corresponda; o si fuera necesario, se cobra del monto resultante de la ejecución de la garantía de fiel cumplimiento.

Estos dos (2) tipos de penalidades pueden alcanzar cada una un monto máximo equivalente al diez por ciento (10%) del monto del contrato vigente, o de ser el caso, del ítem que debió ejecutarse.

Cuando se llegue a cubrir el monto máximo de la penalidad por mora o el monto máximo para otras penalidades, de ser el caso, LA ENTIDAD puede resolver el contrato por incumplimiento.

CLÁUSULA DÉCIMA CUARTA: RESOLUCIÓN DEL CONTRATO

Cualquiera de las partes puede resolver el contrato, de conformidad con el numeral 32.3 del artículo 32 y artículo 36 de la Ley de Contrataciones del Estado, y el artículo 164 de su Reglamento. De darse el caso, LA ENTIDAD procederá de acuerdo a lo establecido en el artículo 165 del Reglamento de la Ley de Contrataciones del Estado.

CLÁUSULA DÉCIMA QUINTA: RESPONSABILIDAD DE LAS PARTES

Cuando se resuelva el contrato por causas imputables a algunas de las partes, se debe resarcir los daños y perjuicios ocasionados, a través de la indemnización correspondiente. Ello no obsta la aplicación de las sanciones administrativas, penales y pecuniarias a que dicho incumplimiento diere lugar, en el caso que éstas correspondan.

Lo señalado precedentemente no exime a ninguna de las partes del cumplimiento de las demás obligaciones previstas en el presente contrato.

CLÁUSULA DÉCIMA SEXTA: ANTICORRUPCIÓN

EL CONTRATISTA declara y garantiza no haber, directa o indirectamente, o tratándose de una persona jurídica a través de sus socios, integrantes de los órganos de administración, apoderados, representantes legales, funcionarios, asesores o personas vinculadas a las que se refiere el artículo 7 del Reglamento de la Ley de Contrataciones del Estado, ofrecido, negociado o efectuado, cualquier pago o, en general, cualquier beneficio o incentivo ilegal en relación al contrato.

Asimismo, el CONTRATISTA se obliga a conducirse en todo momento, durante la ejecución del contrato, con honestidad, probidad, veracidad e integridad y de no cometer actos ilegales o de corrupción, directa o indirectamente o a través de sus socios, accionistas, participacionistas, integrantes de los órganos de administración, apoderados, representantes legales, funcionarios, asesores y personas vinculadas a las que se refiere el artículo 7 del Reglamento de la Ley de Contrataciones del Estado.

Además, EL CONTRATISTA se compromete a i) comunicar a las autoridades competentes, de manera directa y oportuna, cualquier acto o conducta ilícita o corrupta de la que tuviera conocimiento; y ii) adoptar medidas técnicas, organizativas y/o de personal apropiadas para evitar los referidos actos o prácticas.

Finalmente, EL CONTRATISTA se compromete a no colocar a los funcionarios públicos con los que deba interactuar, en situaciones reñidas con la ética. En tal sentido, reconoce y acepta la prohibición de ofrecerles a éstos cualquier tipo de obsequio, donación, beneficio y/o gratificación, ya sea de bienes o servicios, cualquiera sea la finalidad con la que se lo haga.

CLÁUSULA DÉCIMA SÉTIMA: MARCO LEGAL DEL CONTRATO

Sólo en lo no previsto en este contrato, en la Ley de Contrataciones del Estado y su Reglamento, en las directivas que emita el OSCE y demás normativa especial que resulte aplicable, serán de aplicación supletoria las disposiciones pertinentes del Código Civil vigente, cuando corresponda, y demás normas de derecho privado.

CLÁUSULA DÉCIMA OCTAVA: SOLUCIÓN DE CONTROVERSIAS¹²

Las controversias que surjan entre las partes durante la ejecución del contrato se resuelven mediante conciliación o arbitraje, según el acuerdo de las partes.

Cualquiera de las partes tiene derecho a iniciar el arbitraje a fin de resolver dichas controversias dentro del plazo de caducidad previsto en la Ley de Contrataciones del Estado y su Reglamento.

Facultativamente, cualquiera de las partes tiene el derecho a solicitar una conciliación dentro del plazo de caducidad correspondiente, según lo señalado en el artículo 224 del Reglamento de la Ley de Contrataciones del Estado, sin perjuicio de recurrir al arbitraje, en caso no se llegue a un acuerdo entre ambas partes o se llegue a un acuerdo parcial. Las controversias sobre nulidad del contrato solo pueden ser sometidas a arbitraje.

El Laudo arbitral emitido es inapelable, definitivo y obligatorio para las partes desde el momento de su notificación, según lo previsto en el numeral 45.21 del artículo 45 de la Ley de Contrataciones del Estado.

CLÁUSULA DÉCIMA NOVENA: FACULTAD DE ELEVAR A ESCRITURA PÚBLICA

Cualquiera de las partes puede elevar el presente contrato a Escritura Pública corriendo con todos los gastos que demande esta formalidad.

CLÁUSULA VIGÉSIMA: DOMICILIO PARA EFECTOS DE LA EJECUCIÓN CONTRACTUAL

Las partes declaran el siguiente domicilio para efecto de las notificaciones que se realicen durante la ejecución del presente contrato:

DOMICILIO DE LA ENTIDAD: [.....]

DOMICILIO DEL CONTRATISTA: [CONSIGNAR EL DOMICILIO SEÑALADO POR EL POSTOR GANADOR DE LA BUENA PRO AL PRESENTAR LOS REQUISITOS PARA EL

¹² De acuerdo con el numeral 225.3 del artículo 225 del Reglamento, las partes pueden recurrir al arbitraje ad hoc cuando las controversias deriven de procedimientos de selección cuyo valor estimado sea menor o igual a cinco millones con 00/100 soles (S/ 5 000 000,00).

PERFECCIONAMIENTO DEL CONTRATO]

La variación del domicilio aquí declarado de alguna de las partes debe ser comunicada a la otra parte, formalmente y por escrito, con una anticipación no menor de quince (15) días calendario.

De acuerdo con las bases integradas, la oferta y las disposiciones del presente contrato, las partes lo firman por duplicado en señal de conformidad en la ciudad de [.....] al [CONSIGNAR FECHA].

“LA ENTIDAD”

“EL CONTRATISTA”

Importante

Este documento puede firmarse digitalmente si ambas partes cuentan con firma digital, según la Ley N° 27269, Ley de Firmas y Certificados Digitales¹³.

¹³ Para mayor información sobre la normativa de firmas y certificados digitales ingresar a: <https://www.indecopi.gob.pe/web/firmas-digitales/firmar-y-certificados-digitales>

ANEXOS

ANEXO N° 1

DECLARACIÓN JURADA DE DATOS DEL POSTOR

Señores

COMITÉ DE SELECCIÓN

ADJUDICACIÓN SIMPLIFICADA N.º 02-2024-CMEA/CS

Presente.-

El que se suscribe, [.....], postor y/o Representante Legal de [CONSIGNAR EN CASO DE SER PERSONA JURÍDICA], identificado con [CONSIGNAR TIPO DE DOCUMENTO DE IDENTIDAD] N° [CONSIGNAR NÚMERO DE DOCUMENTO DE IDENTIDAD], con poder inscrito en la localidad de [CONSIGNAR EN CASO DE SER PERSONA JURÍDICA] en la Ficha N° [CONSIGNAR EN CASO DE SER PERSONA JURÍDICA] Asiento N° [CONSIGNAR EN CASO DE SER PERSONA JURÍDICA], **DECLARO BAJO JURAMENTO** que la siguiente información se sujeta a la verdad:

| | | | |
|---------------------------------------|---------------|----|----|
| Nombre, Denominación o Razón Social : | | | |
| Domicilio Legal : | | | |
| RUC : | Teléfono(s) : | | |
| MYPE ¹⁴ | | Sí | No |
| Correo electrónico : | | | |

Autorización de notificación por correo electrónico:

Autorizo que se notifiquen al correo electrónico indicado las siguientes actuaciones:

1. Solicitud de la descripción a detalle de todos los elementos constitutivos de la oferta.
2. Solicitud de reducción de la oferta económica.
3. Solicitud de subsanación de los requisitos para perfeccionar el contrato.
4. Solicitud para presentar los documentos para perfeccionar el contrato, según orden de prelación, de conformidad con lo previsto en el artículo 141 del Reglamento.
5. Respuesta a la solicitud de acceso al expediente de contratación.
6. Notificación de la orden de compra¹⁵

Asimismo, me comprometo a remitir la confirmación de recepción, en el plazo máximo de dos (2) días hábiles de recibida la comunicación.

PIMENTEL, _____

.....
Firma, Nombres y Apellidos del postor o Representante legal, según corresponda

Importante

La notificación dirigida a la dirección de correo electrónico consignada se entenderá válidamente efectuada cuando la Entidad reciba acuse de recepción.

Importante

¹⁴ Esta información será verificada por la Entidad en la página web del Ministerio de Trabajo y Promoción del Empleo en la sección consulta de empresas acreditadas en el REMYPE en el link <http://www2.trabajo.gob.pe/servicios-en-linea-2-2/> y se tendrá en cuenta en caso de empate, conforme a lo previsto en el artículo 91 del Reglamento.

¹⁵ Cuando el monto del valor estimado del procedimiento o del ítem no supere los doscientos mil Soles (S/ 200,000.00), en caso se haya optado por perfeccionar el contrato con una orden de compra.

Cuando se trate de consorcios, la declaración jurada es la siguiente:

ANEXO N° 1

DECLARACIÓN JURADA DE DATOS DEL POSTOR

Señores
COMITÉ DE SELECCIÓN
ADJUDICACIÓN SIMPLIFICADA N.º 02-2024-CMEA/CS
Presente. -

El que se suscribe, [...], representante común del consorcio [CONSIGNAR EL NOMBRE DEL CONSORCIO], identificado con [CONSIGNAR TIPO DE DOCUMENTO DE IDENTIDAD] N° [CONSIGNAR NÚMERO DE DOCUMENTO DE IDENTIDAD], **DECLARO BAJO JURAMENTO** que la siguiente información se sujeta a la verdad:

| | | | | | |
|---------------------------------------|--|---------------|--|----|--|
| Datos del consorciado 1 | | | | | |
| Nombre, Denominación o Razón Social : | | | | | |
| Domicilio Legal : | | | | | |
| RUC : | | Teléfono(s) : | | | |
| MYPE ¹⁶ | | Sí | | No | |
| Correo electrónico : | | | | | |

| | | | | | |
|---------------------------------------|--|---------------|--|----|--|
| Datos del consorciado 2 | | | | | |
| Nombre, Denominación o Razón Social : | | | | | |
| Domicilio Legal : | | | | | |
| RUC : | | Teléfono(s) : | | | |
| MYPE ¹⁷ | | Sí | | No | |
| Correo electrónico : | | | | | |

| | | | | | |
|---------------------------------------|--|---------------|--|----|--|
| Datos del consorciado ... | | | | | |
| Nombre, Denominación o Razón Social : | | | | | |
| Domicilio Legal : | | | | | |
| RUC : | | Teléfono(s) : | | | |
| MYPE ¹⁸ | | Sí | | No | |
| Correo electrónico : | | | | | |

Autorización de notificación por correo electrónico:

| |
|-----------------------------------|
| Correo electrónico del consorcio: |
|-----------------------------------|

Autorizo que se notifiquen al correo electrónico indicado las siguientes actuaciones:

1. Solicitud de la descripción a detalle de todos los elementos constitutivos de la oferta.
2. Solicitud de reducción de la oferta económica.
3. Solicitud de subsanación de los requisitos para perfeccionar el contrato.
4. Solicitud para presentar los documentos para perfeccionar el contrato, según orden de prelación,

¹⁶ Esta información será verificada por la Entidad en la página web del Ministerio de Trabajo y Promoción del Empleo en la sección consulta de empresas acreditadas en el REMYPE en el link <http://www2.trabajo.gob.pe/servicios-en-linea-2-2/> y se tendrá en cuenta en caso de empate, conforme a lo previsto en el artículo 91 del Reglamento. Para dicho efecto, todos los integrantes del consorcio deben acreditar la condición de micro o pequeña empresa.

¹⁷ Ibídem.

¹⁸ Ibídem.

de conformidad con lo previsto en el artículo 141 del Reglamento.

5. Respuesta a la solicitud de acceso al expediente de contratación.
6. Notificación de la orden de compra¹⁹

Asimismo, me comprometo a remitir la confirmación de recepción, en el plazo máximo de dos (2) días hábiles de recibida la comunicación.

PIMENTEL, _____

.....
**Firma, Nombres y Apellidos del representante
común del consorcio**

Importante

La notificación dirigida a la dirección de correo electrónico consignada se entenderá válidamente efectuada cuando la Entidad reciba acuse de recepción.

¹⁹ Cuando el monto del valor estimado del procedimiento o del ítem no supere los doscientos mil Soles (S/ 200,000.00), en caso se haya optado por perfeccionar el contrato con una orden de compra.

ANEXO N° 2

DECLARACIÓN JURADA

(ART. 52 DEL REGLAMENTO DE LA LEY DE CONTRATACIONES DEL ESTADO)

Señores

COMITÉ DE SELECCIÓN

ADJUDICACIÓN SIMPLIFICADA N.º 02-2024-CMEA/CS

Presente.-

Mediante el presente el suscrito, postor y/o Representante Legal de [CONSIGNAR EN CASO DE SER PERSONA JURÍDICA], declaro bajo juramento:

- i. No haber incurrido y me obligo a no incurrir en actos de corrupción, así como a respetar el principio de integridad.
- ii. No tener impedimento para postular en el procedimiento de selección ni para contratar con el Estado, conforme al artículo 11 de la Ley de Contrataciones del Estado.
- iii. Conocer las sanciones contenidas en la Ley de Contrataciones del Estado y su Reglamento, así como las disposiciones aplicables de la Ley N° 27444, Ley del Procedimiento Administrativo General.
- iv. Participar en el presente proceso de contratación en forma independiente sin mediar consulta, comunicación, acuerdo, arreglo o convenio con ningún proveedor; y, conocer las disposiciones del Decreto Legislativo N° 1034, Decreto Legislativo que aprueba la Ley de Represión de Conductas Anticompetitivas.
- v. Conocer, aceptar y someterme a las bases, condiciones y reglas del procedimiento de selección.
- vi. Ser responsable de la veracidad de los documentos e información que presento en el presente procedimiento de selección.
- vii. Comprometerme a mantener la oferta presentada durante el procedimiento de selección y a perfeccionar el contrato, en caso de resultar favorecido con la buena pro.

PIMENTEL, _____

.....
**Firma, Nombres y Apellidos del postor o
Representante legal, según corresponda**

Importante

En el caso de consorcios, cada integrante debe presentar esta declaración jurada, salvo que sea presentada por el representante común del consorcio.

ANEXO N° 3

DECLARACIÓN JURADA DE CUMPLIMIENTO DE LAS ESPECIFICACIONES TÉCNICAS

Señores

COMITÉ DE SELECCIÓN

ADJUDICACIÓN SIMPLIFICADA N° 02-2024-CMEA/CS

Presente.-

Es grato dirigirme a usted, para hacer de su conocimiento que luego de haber examinado las bases y demás documentos del procedimiento de la referencia y, conociendo todos los alcances y las condiciones detalladas en dichos documentos, el postor que suscribe ofrece el ADQUISICION DE UNIFORMES Y ACCESORIOS PARA VESTUARIO DE CADETES, de conformidad con las Especificaciones Técnicas que se indican en el numeral 3.1 del Capítulo III de la sección específica de las bases y los documentos del procedimiento.

PIMENTEL, _____

.....
**Firma, Nombres y Apellidos del postor o
Representante legal o común, según corresponda**

Importante

Adicionalmente, puede requerirse la presentación de documentación que acredite el cumplimiento de las especificaciones técnicas, conforme a lo indicado en el acápite relacionado al contenido de las ofertas de la presente sección de las bases.

ANEXO N° 4

DECLARACIÓN JURADA DE PLAZO DE ENTREGA

Señores

COMITÉ DE SELECCIÓN

ADJUDICACIÓN SIMPLIFICADA N° 02-2024-CMEA/CS

Presente.-

Mediante el presente, con pleno conocimiento de las condiciones que se exigen en las bases del procedimiento de la referencia, me comprometo a entregar los bienes objeto del presente procedimiento de selección en el plazo de [CONSIGNAR EL PLAZO OFERTADO. EN CASO DE LA MODALIDAD DE LLAVE EN MANO DETALLAR EL PLAZO DE ENTREGA, SU INSTALACIÓN Y PUESTA EN FUNCIONAMIENTO].

PIMENTEL, _____

.....
**Firma, Nombres y Apellidos del postor o
Representante legal o común, según corresponda**

ANEXO N° 5

PROMESA DE CONSORCIO

(Sólo para el caso en que un consorcio se presente como postor)

Señores

COMITÉ DE SELECCIÓN

ADJUDICACIÓN SIMPLIFICADA N° 02-2024-CMEA/CS

Presente.-

Los suscritos declaramos expresamente que hemos convenido en forma irrevocable, durante el lapso que dure el procedimiento de selección, para presentar una oferta conjunta a la **ADJUDICACIÓN SIMPLIFICADA N° 02-2024-CMEA/CS**

Asimismo, en caso de obtener la buena pro, nos comprometemos a formalizar el contrato de consorcio, de conformidad con lo establecido por el artículo 140 del Reglamento de la Ley de Contrataciones del Estado, bajo las siguientes condiciones:

a) Integrantes del consorcio

1. [NOMBRE, DENOMINACIÓN O RAZÓN SOCIAL DEL CONSORCIADO 1].
2. [NOMBRE, DENOMINACIÓN O RAZÓN SOCIAL DEL CONSORCIADO 2].

b) Designamos a [CONSIGNAR NOMBRES Y APELLIDOS DEL REPRESENTANTE COMÚN], identificado con [CONSIGNAR TIPO DE DOCUMENTO DE IDENTIDAD] N° [CONSIGNAR NÚMERO DE DOCUMENTO DE IDENTIDAD], como representante común del consorcio para efectos de participar en todos los actos referidos al procedimiento de selección, suscripción y ejecución del contrato correspondiente con [CONSIGNAR NOMBRE DE LA ENTIDAD].

Asimismo, declaramos que el representante común del consorcio no se encuentra impedido, inhabilitado ni suspendido para contratar con el Estado.

c) Fijamos nuestro domicilio legal común en [.....].

d) Las obligaciones que corresponden a cada uno de los integrantes del consorcio son las siguientes:

1. OBLIGACIONES DE [NOMBRE, DENOMINACIÓN O RAZÓN SOCIAL DEL CONSORCIADO 1] [%]²⁰

[DESCRIBIR LAS OBLIGACIONES DEL CONSORCIADO 1]

2. OBLIGACIONES DE [NOMBRE, DENOMINACIÓN O RAZÓN SOCIAL DEL CONSORCIADO 2] [%]²¹

[DESCRIBIR LAS OBLIGACIONES DEL CONSORCIADO 2]

TOTAL OBLIGACIONES 100%²²

PIMENTEL, _____

²⁰ Consignar únicamente el porcentaje total de las obligaciones, el cual debe ser expresado en número entero, sin decimales.

²¹ Consignar únicamente el porcentaje total de las obligaciones, el cual debe ser expresado en número entero, sin decimales.

²² Este porcentaje corresponde a la sumatoria de los porcentajes de las obligaciones de cada uno de los integrantes del consorcio.

.....
Consortiado 1
Nombres, apellidos y firma del Consortiado 1
o de su Representante Legal
Tipo y N° de Documento de Identidad

.....
Consortiado 2
Nombres, apellidos y firma del Consortiado 2
o de su Representante Legal
Tipo y N° de Documento de Identidad

Importante

De conformidad con el artículo 52 del Reglamento, las firmas de los integrantes del consorcio deben ser legalizadas.

Importante para la Entidad

En caso de la contratación de bienes bajo el sistema a precios unitarios incluir el siguiente anexo:

Esta nota deberá ser eliminada una vez culminada la elaboración de las bases

ANEXO N° 6

PRECIO DE LA OFERTA

Señores

COMITÉ DE SELECCIÓN

ADJUDICACIÓN SIMPLIFICADA N° 02-2024-CMEA/CS

Presente.-

Es grato dirigirme a usted, para hacer de su conocimiento que, de acuerdo con las bases, mi oferta es la siguiente:

| CONCEPTO | CANTIDAD | PRECIO UNITARIO | PRECIO TOTAL |
|--------------|----------|-----------------|--------------|
| | | | |
| TOTAL | | | |

El precio de la oferta [CONSIGNAR LA MONEDA DE LA CONVOCATORIA] incluye todos los tributos, seguros, transporte, inspecciones, pruebas y, de ser el caso, los costos laborales conforme a la legislación vigente, así como cualquier otro concepto que pueda tener incidencia sobre el costo del bien a contratar; excepto la de aquellos postores que gocen de alguna exoneración legal, no incluirán en el precio de su oferta los tributos respectivos.

PIMENTEL, _____

.....
**Firma, Nombres y Apellidos del postor o
Representante legal o común, según corresponda**

Importante

- En caso que el postor reduzca su oferta, según lo previsto en el artículo 68 del Reglamento, debe presentar nuevamente este Anexo.*
- El postor que goce de alguna exoneración legal, debe indicar que su oferta no incluye el tributo materia de la exoneración, debiendo incluir el siguiente texto:*

“Mi oferta no incluye [CONSIGNAR EL TRIBUTO MATERIA DE LA EXONERACIÓN]”.

Importante para la Entidad

- En caso de procedimientos según relación de ítems, consignar lo siguiente:
“El postor puede presentar el precio de su oferta en un solo documento o documentos independientes, en los ítems que se presente”.*
- En caso de contrataciones que conllevan la ejecución de prestaciones accesorias, consignar lo siguiente:
“El postor debe detallar en el precio de su oferta, el monto correspondiente a la prestación principal y las prestaciones accesorias”.*

Incluir o eliminar, según corresponda

Importante para la Entidad

En caso de la contratación de bienes bajo el sistema a suma alzada incluir el siguiente anexo:

Esta nota deberá ser eliminada una vez culminada la elaboración de las bases

ANEXO N° 6

PRECIO DE LA OFERTA

Señores

COMITÉ DE SELECCIÓN

ADJUDICACIÓN SIMPLIFICADA N° 02-2024-CMEA/CS

Presente.-

Es grato dirigirme a usted, para hacer de su conocimiento que, de acuerdo con las bases, mi oferta es la siguiente:

| CONCEPTO | PRECIO TOTAL |
|--------------|--------------|
| | |
| TOTAL | |

El precio de la oferta [CONSIGNAR LA MONEDA DE LA CONVOCATORIA] incluye todos los tributos, seguros, transporte, inspecciones, pruebas y, de ser el caso, los costos laborales conforme a la legislación vigente, así como cualquier otro concepto que pueda tener incidencia sobre el costo del bien a contratar; excepto la de aquellos postores que gocen de alguna exoneración legal, no incluirán en el precio de su oferta los tributos respectivos.

PIMENTEL, _____

.....
**Firma, Nombres y Apellidos del postor o
Representante legal o común, según corresponda**

Importante

- *El postor debe consignar el precio total de la oferta, sin perjuicio que, de resultar favorecido con la buena pro, presente el detalle de precios unitarios para el perfeccionamiento del contrato.*
- *El postor que goce de alguna exoneración legal, debe indicar que su oferta no incluye el tributo materia de la exoneración, debiendo incluir el siguiente texto:*

"Mi oferta no incluye [CONSIGNAR EL TRIBUTO MATERIA DE LA EXONERACIÓN]".

Importante para la Entidad

- *En caso de procedimientos según relación de ítems, consignar lo siguiente:
"El postor puede presentar el precio de su oferta en un solo documento o documentos independientes, en los ítems que se presente".*
- *En caso de contrataciones que conllevan la ejecución de prestaciones accesorias, consignar lo siguiente:
"El postor debe detallar en el precio de su oferta, el monto correspondiente a la prestación principal y las prestaciones accesorias".*

Incluir o eliminar, según corresponda

Importante para la Entidad

Si durante la fase de actos preparatorios, las Entidades advierten que es posible la participación de proveedores que gozan del beneficio de la exoneración del IGV prevista en la Ley N° 27037, Ley de Promoción de la Inversión en la Amazonía, incluir el siguiente anexo:

Esta nota deberá ser eliminada una vez culminada la elaboración de las bases

ANEXO N° 7

DECLARACIÓN JURADA DE CUMPLIMIENTO DE CONDICIONES PARA LA APLICACIÓN DE LA EXONERACIÓN DEL IGV

Señores

COMITÉ DE SELECCIÓN

ADJUDICACIÓN SIMPLIFICADA N° 02-2024-CMEA/CS

Presente.-

Mediante el presente el suscrito, postor y/o Representante Legal de [CONSIGNAR EN CASO DE SER PERSONA JURÍDICA], declaro bajo juramento que gozo del beneficio de la exoneración del IGV previsto en la Ley N° 27037, Ley de Promoción de la Inversión en la Amazonía, dado que cumplo con las condiciones siguientes:

- 1.- Que el domicilio fiscal de la empresa²³ se encuentra ubicada en la Amazonía y coincide con el lugar establecido como sede central (donde tiene su administración y lleva su contabilidad);
- 2.- Que la empresa se encuentra inscrita en las Oficinas Registrales de la Amazonía (exigible en caso de personas jurídicas);
- 3.- Que, al menos el setenta por ciento (70%) de los activos fijos de la empresa se encuentran en la Amazonía; y
- 4.- Que la empresa no tiene producción fuera de la Amazonía.²⁴

PIMENTEL, _____

.....
Firma, Nombres y Apellidos del postor o Representante legal, según corresponda

Importante

Cuando se trate de consorcios, esta declaración jurada será presentada por cada uno de los integrantes del consorcio, salvo que se trate de consorcios con contabilidad independiente, en cuyo caso debe ser suscrita por el representante común, debiendo indicar su condición de consorcio con contabilidad independiente y el número de RUC del consorcio.

²³ En el artículo 1 del "Reglamento de las Disposiciones Tributarias contenidas en la Ley de Promoción de la Inversión en la Amazonía" se define como "empresa" a las "Personas naturales, sociedades conyugales, sucesiones indivisas y personas consideradas jurídicas por la Ley del Impuesto a la Renta, generadoras de rentas de tercera categoría, ubicadas en la Amazonía. Las sociedades conyugales son aquellas que ejerzan la opción prevista en el Artículo 16 de la Ley del Impuesto a la Renta."

²⁴ En caso de empresas de comercialización, no consignar esta condición.

ANEXO N° 8

EXPERIENCIA DEL POSTOR EN LA ESPECIALIDAD

Señores
COMITÉ DE SELECCIÓN
ADJUDICACIÓN SIMPLIFICADA N° 02-2024-CMEA/CS
Presente.-

Mediante el presente, el suscrito detalla la siguiente EXPERIENCIA EN LA ESPECIALIDAD:

| N° | CLIENTE | OBJETO DEL CONTRATO | N° CONTRATO / O/C / COMPROBANTE DE PAGO | FECHA DEL CONTRATO O CP ²⁵ | FECHA DE LA CONFORMIDAD DE SER EL CASO ²⁶ | EXPERIENCIA PROVENIENTE ²⁷ DE: | MONEDA | IMPORTE ²⁸ | TIPO DE CAMBIO VENTA ²⁹ | MONTO FACTURADO ACUMULADO ³⁰ |
|----|---------|---------------------|---|---------------------------------------|--|---|--------|-----------------------|------------------------------------|---|
| 1 | | | | | | | | | | |
| 2 | | | | | | | | | | |
| 3 | | | | | | | | | | |
| 4 | | | | | | | | | | |

²⁵ Se refiere a la fecha de suscripción del contrato, de la emisión de la Orden de Compra o de cancelación del comprobante de pago, según corresponda.

²⁶ Únicamente, cuando la fecha del perfeccionamiento del contrato, sea previa a los ocho (8) años anteriores a la fecha de presentación de ofertas, caso en el cual el postor debe acreditar que la conformidad se emitió dentro de dicho periodo.

²⁷ Si el titular de la experiencia no es el postor, consignar si dicha experiencia corresponde a la matriz en caso que el postor sea sucursal, o fue transmitida por reorganización societaria, debiendo acompañar la documentación sustentatoria correspondiente. Al respecto, según la Opinión N° 216-2017/DTN *“Considerando que la sociedad matriz y la sucursal constituyen la misma persona jurídica, la sucursal puede acreditar como suya la experiencia de su matriz”*. Del mismo modo, según lo previsto en la Opinión N° 010-2013/DTN, *“... en una operación de reorganización societaria que comprende tanto una fusión como una escisión, la sociedad resultante podrá acreditar como suya la experiencia de la sociedad incorporada o absorbida, que se extingue producto de la fusión; asimismo, si en virtud de la escisión se transfiere un bloque patrimonial consistente en una línea de negocio completa, la sociedad resultante podrá acreditar como suya la experiencia de la sociedad escindida, correspondiente a la línea de negocio transmitida. De esta manera, la sociedad resultante podrá emplear la experiencia transmitida, como consecuencia de la reorganización societaria antes descrita, en los futuros procesos de selección en los que participe”*.

²⁸ Se refiere al monto del contrato ejecutado incluido adicionales y reducciones, de ser el caso.

²⁹ El tipo de cambio venta debe corresponder al publicado por la SBS correspondiente a la fecha de suscripción del contrato, de la emisión de la Orden de Compra o de cancelación del comprobante de pago, según corresponda.

³⁰ Consignar en la moneda establecida en las bases.

[CONSIGNAR NOMBRE DE LA ENTIDAD]

[CONSIGNAR NOMENCLATURA DEL PROCEDIMIENTO]

| Nº | CLIENTE | OBJETO DEL CONTRATO | Nº CONTRATO / O/C / COMPROBANTE DE PAGO | FECHA DEL CONTRATO O CP ²⁵ | FECHA DE LA CONFORMIDAD DE SER EL CASO ²⁶ | EXPERIENCIA PROVENIENTE ²⁷ DE: | MONEDA | IMPORTE ²⁸ | TIPO DE CAMBIO VENTA ²⁹ | MONTO FACTURADO ACUMULADO ³⁰ |
|-------|---------|---------------------|---|---------------------------------------|--|---|--------|-----------------------|------------------------------------|---|
| 5 | | | | | | | | | | |
| 6 | | | | | | | | | | |
| 7 | | | | | | | | | | |
| 8 | | | | | | | | | | |
| 9 | | | | | | | | | | |
| 10 | | | | | | | | | | |
| | ... | | | | | | | | | |
| 20 | | | | | | | | | | |
| TOTAL | | | | | | | | | | |

PIMENTEL, _____

.....
Firma, Nombres y Apellidos del postor o
Representante legal o común, según corresponda

ANEXO Nº 9

DECLARACIÓN JURADA (NUMERAL 49.4 DEL ARTÍCULO 49 DEL REGLAMENTO)

Señores
COMITÉ DE SELECCIÓN
ADJUDICACIÓN SIMPLIFICADA Nº 02-2024-CMEA/CS
Presente.-

Mediante el presente el suscrito, postor y/o Representante Legal de [CONSIGNAR EN CASO DE SER PERSONA JURÍDICA], declaro que la experiencia que acredito de la empresa [CONSIGNAR LA DENOMINACIÓN DE LA PERSONA JURÍDICA] como consecuencia de una reorganización societaria, no se encuentra en el supuesto establecido en el numeral 49.4 del artículo 49 del Reglamento.

PIMENTEL, _____

.....
**Firma, Nombres y Apellidos del postor o
Representante legal, según corresponda**

Importante

A efectos de cautelar la veracidad de esta declaración, el postor puede verificar la información de la Relación de Proveedores Sancionados por el Tribunal de Contrataciones del Estado con Sanción Vigente en <http://portal.osce.gob.pe/rnp/content/relación-de-proveedores-sancionados>.

También le asiste dicha facultad al órgano encargado de las contrataciones o al órgano de la Entidad al que se le haya asignado la función de verificación de la oferta presentada por el postor ganador de la buena pro.

ANEXO Nº 10

SOLICITUD DE BONIFICACIÓN DEL CINCO POR CIENTO (5%) POR TENER LA CONDICIÓN DE MICRO Y PEQUEÑA EMPRESA

Señores

COMITÉ DE SELECCIÓN

ADJUDICACIÓN SIMPLIFICADA Nº 02-2024-CMEA/CS

Presente.-

Mediante el presente el suscrito, postor y/o Representante legal de [CONSIGNAR EN CASO DE SER PERSONA JURÍDICA], solicito la asignación de la bonificación del cinco por ciento (5%) sobre el puntaje total obtenido, debido a que mi representada cuenta con la condición de micro y pequeña empresa.

PIMENTEL, _____

.....
**Firma, Nombres y Apellidos del postor o
Representante legal o común, según corresponda**

Importante

- *Para asignar la bonificación, el órgano encargado de las contrataciones o comité de selección, según corresponda, verifica la página web del Ministerio de Trabajo y Promoción del Empleo en la sección consulta de empresas acreditadas en el REMYPE en el link <http://www2.trabajo.gob.pe/servicios-en-linea-2-2/>.*
- *Para que un consorcio pueda acceder a la bonificación, cada uno de sus integrantes debe cumplir con la condición de micro y pequeña empresa.*

ANEXO N° 11

**AUTORIZACIÓN DE NOTIFICACIÓN DE LA DECISIÓN DE LA ENTIDAD SOBRE LA
SOLICITUD DE AMPLIACIÓN DE PLAZO MEDIANTE MEDIOS ELECTRÓNICOS DE
COMUNICACIÓN**

(DOCUMENTO A PRESENTAR EN EL PERFECCIONAMIENTO DEL CONTRATO)

Señores

COMITÉ DE SELECCIÓN

ADJUDICACIÓN SIMPLIFICADA N° 02-2024-CMEA/CS

Presente.-

El que se suscribe, [.....], postor adjudicado y/o Representante Legal de [CONSIGNAR EN CASO DE SER PERSONA JURÍDICA], identificado con [CONSIGNAR TIPO DE DOCUMENTO DE IDENTIDAD] N° [CONSIGNAR NÚMERO DE DOCUMENTO DE IDENTIDAD], autorizo que durante la ejecución del contrato se me notifique al correo electrónico [INDICAR EL CORREO ELECTRÓNICO] lo siguiente:

✓ Notificación de la decisión de la Entidad respecto a la solicitud de ampliación de plazo.

PIMENTEL, _____

.....
**Firma, Nombres y Apellidos del postor o
Representante legal o común, según
corresponda**

Importante

La notificación de la decisión de la Entidad respecto a la solicitud de ampliación de plazo se efectúa por medios electrónicos de comunicación, siempre que se cuente con la autorización correspondiente y sea posible obtener un acuse de recibo a través del mecanismo utilizado.