

**SIMBOLOGÍA UTILIZADA:**

Nº	Símbolo	Descripción
1	[ABC]	Es una indicación que debe ser completada o eliminada por la entidad contratante durante la elaboración de las bases conforme a las instrucciones brindadas.
2	<u>[ABC]</u>	Es una indicación o información que debe ser completada por la entidad contratante con posterioridad al otorgamiento de la buena pro para el caso específico de la elaboración de la PROFORMA DEL CONTRATO; o por los proveedores, en el caso de los ANEXOS de la oferta.
3	<div>Advertencia</div> <div>• Abc</div>	Se refiere a advertencias a tener en cuenta por los evaluadores y los proveedores. No deben ser eliminadas.
4	<div>Importante para la entidad contratante</div> <div>• Xyz</div>	Se refiere a consideraciones importantes a tener en cuenta por los evaluadores y deben ser eliminadas una vez culminada la elaboración de las bases.

**CARACTERÍSTICAS DEL DOCUMENTO:**

*Las bases deben ser elaboradas en formato WORD, y deben tener las características del presente documento. De existir algún cambio en el formato como márgenes, fuente, tamaño de letra, entre otros, no acarrea su nulidad, salvo que por el tipo o tamaño de letra impida la lectura por parte de los proveedores.*

**INSTRUCCIÓN DE USO:**

*Una vez registrada la información solicitada dentro de los corchetes, el texto debe quedar en letra tamaño 10, con estilo normal, sin formato de negrita y sin sombrear.*



## **BASES ESTÁNDAR LICITACIÓN PÚBLICA ABREVIADA PARA BIENES**

**LICITACIÓN PÚBLICA ABREVIADA PARA BIENES N° 01**  
LP-ABR-1-2025-CS/UGEL N° 10-1

**BASES INTEGRADAS**

### **CONTRATACIÓN DE BIENES**

ADQUISICIÓN DE UNIFORMES DE VERANO - INVIERNO 2025, PARA EL  
PERSONAL ADMINISTRATIVO BAJO EL RÉGIMEN LABORAL DEL DECRETO  
LEGISLATIVO N° 276 DE LA UNIDAD DE GESTIÓN EDUCATIVA LOCAL N° 10

## **SECCIÓN GENERAL**

### **DISPOSICIONES COMUNES DE LA LICITACIÓN PÚBLICA ABREVIADA PARA BIENES**

(ESTA SECCIÓN NO DEBE SER MODIFICADA EN NINGÚN EXTREMO, BAJO SANCIÓN DE NULIDAD)

## **CAPÍTULO I**

### **ASPECTOS GENERALES**

#### **1.1. REFERENCIAS**

Cuando en el presente documento se mencione la palabra Ley, se entiende que se está haciendo referencia a la Ley N° 32069, Ley General de Contrataciones Públicas, y cuando se mencione la palabra Reglamento, se entiende que se está haciendo referencia al Reglamento de la Ley N° 32069, Ley General de Contrataciones Públicas, aprobado por Decreto Supremo N° 009-2025-EF. Las referidas normas incluyen sus respectivas modificaciones, de ser el caso.

#### **1.2. ALCANCE**

La presente base estándar correspondiente al procedimiento de selección de licitación pública abreviada para bienes se utiliza por la entidad contratante para lo siguiente: i) la adquisición de bienes según la cuantía establecida en la Ley de Presupuesto del Sector Público para el Año Fiscal correspondiente, ii) la adquisición de bienes homologados, iii) la adquisición de bienes de rehabilitación y reconstrucción posterior emergencias y desastres, iv) la segunda convocatoria de una licitación pública para bienes o bienes especializados, o v) se trate de insumos directamente utilizados en los procesos productivos por las empresas del Estado conforme la Séptima Disposición Complementaria Final de la Ley.



## CAPÍTULO II DESARROLLO DEL PROCEDIMIENTO DE SELECCIÓN

### 2.1 ETAPAS DE LA LICITACIÓN PÚBLICA ABREVIADA PARA BIENES

Las etapas del presente procedimiento de selección son las siguientes:

ETAPA	CARACTERÍSTICAS	BASE LEGAL
<b>a) Convocatoria</b>	Se realiza a través del SEACE de la Pladicop en la fecha señalada en el cronograma.	Artículos 63 y 64 del Reglamento.
<b>b) Registro de participantes</b>	Aplica lista abierta, por lo que cualquier proveedor puede registrarse como participante en el procedimiento de selección.	Artículos 65 y 93 del Reglamento.
<b>c) Cuestionamientos a las bases (consultas, observaciones e integración)</b>	<ol style="list-style-type: none"> <li>1. La presentación de consultas y observaciones se realiza en un plazo no menor a tres días hábiles contabilizados desde el día siguiente de la convocatoria.</li> <li>2. La absolución de los referidos cuestionamientos y la publicación de las bases integradas se realiza en la fecha prevista en el cronograma del procedimiento de selección.</li> </ol>	Artículos 66, y 93 del Reglamento.
<b>d) Evaluación de ofertas técnicas y económicas</b>	<ol style="list-style-type: none"> <li>1. La presentación de ofertas se realiza a través del SEACE de la Pladicop en un plazo no menor <u>de tres días hábiles</u> contabilizados desde la publicación de la integración de bases.</li> <li>2. Las ofertas son presentadas por los participantes desde las 00:01 horas hasta las 23:59 horas del día (hora peruana), según el cronograma del procedimiento de selección; adjuntando el archivo digitalizado que contenga los documentos que conforman la oferta de acuerdo con lo requerido en las bases.</li> <li>3. La evaluación de ofertas es <u>SIN PRECALIFICACIÓN</u> y consiste en: <ol style="list-style-type: none"> <li>a. Admisión de las ofertas: Los evaluadores revisan que la oferta contenga los documentos señalados en el Capítulo II de la Sección Específica de las bases, caso contrario la oferta se considera no admitida.</li> <li>b. Revisión de los requisitos de calificación: Los evaluadores califican a los postores verificando que cumplan con los requisitos de calificación detallados en el Capítulo III de la Sección Específica de las bases.</li> <li>c. Evaluación técnica: Los evaluadores aplican los factores de evaluación previstos en el Capítulo IV de la Sección Específica de las bases a las ofertas que cumplen los requisitos de calificación. La evaluación de</li> </ol> </li> </ol>	Artículos 68, 72, 73, 74, 75 y 78 del Reglamento.

	<p>la oferta económica es simultánea a la evaluación técnica, por lo cual la oferta económica es un factor de evaluación.</p> <p>4. Todos los actos se realizan a través del SEACE de la Pladicop, incluyendo la subsanación de ofertas.</p>	
<b>e) Otorgamiento de la buena pro</b>	<p>1. Definida la oferta ganadora, los evaluadores otorgan la buena pro, mediante su publicación en el SEACE de la Pladicop, incluyendo los documentos que sustenten los resultados de la admisión, calificación, evaluación y el otorgamiento de la buena pro.</p> <p>2. En caso de haber sorteo por desempate, éste se realiza a través del SEACE de la Pladicop.</p> <p>3. En caso se hayan presentado dos o más ofertas, el consentimiento de la buena pro es publicado a través del SEACE de la Pladicop al día siguiente de vencido el plazo correspondiente para interponer recurso de apelación, sin que los postores hayan ejercido el derecho de interponer dicho recurso.</p> <p>En caso de que se haya presentado una sola oferta, el consentimiento de la buena pro se produce el mismo día de la notificación de su otorgamiento.</p>	Artículos 80, 81, 82, 83 y 84 del Reglamento.

## 2.2 EVALUACIÓN DE OFERTAS ECONÓMICAS QUE SUPEREN LA CUANTÍA DE LA CONTRATACIÓN

**2.1.1.** En caso la oferta económica del postor que obtiene el mejor puntaje total supere la cuantía de la contratación, se siguen los siguientes pasos:

- La DEC gestiona la solicitud de la ampliación de la certificación o previsión presupuestal correspondiente. De otorgarse ampliación, se procede a adjudicar la buena pro.
- De no contar con la ampliación de la certificación o previsión presupuestal, los evaluadores negocian con el postor que obtuvo el mejor puntaje total la reducción del monto o la reducción de las prestaciones o condiciones del requerimiento, conforme al numeral 132.1 del artículo 132 del Reglamento.
- En caso el postor con el mejor puntaje no acepte, se procede a negociar con los siguientes postores en el orden de prelación que obtuvieron. Si el postor que procede en el orden de prelación ofertó un monto por debajo de la cuantía de la contratación, se le adjudica la buena pro.
- En caso el postor que obtuvo el mejor puntaje total reduzca su oferta económica pero la reducción no se encuentre dentro de la cuantía de la contratación de selección, se solicita la ampliación de la certificación de crédito presupuestario y/o previsión presupuestal correspondiente. En caso se otorgue la ampliación, se adjudica la buena pro. Caso contrario, se puede optar por: negociar con los siguientes postores en el orden de prelación o declarar desierto el procedimiento de selección.
- Las decisiones adoptadas por los evaluadores en la negociación constan en actas que se publican en el SEACE de la Pladicop y se sustentan en el principio de valor por dinero, priorizando el cumplimiento de la finalidad pública de la contratación.

## 2.3 CONSIDERACIONES PARA TODOS LOS PROVEEDORES:

- 2.3.1 Para registrarse como participante en un procedimiento de selección convocado por una entidad contratante, es necesario que los proveedores cuenten con inscripción vigente ante el Registro Nacional de Proveedores (RNP) que administra el Organismo Especializado para las Contrataciones Públicas Eficientes (OECE). Para obtener mayor información, se puede ingresar a la siguiente dirección electrónica: [www.rnp.gob.pe](http://www.rnp.gob.pe).
- 2.3.2 Los proveedores que deseen registrar su participación deben ingresar al SEACE de la Pladico utilizando su certificado (usuario y contraseña).
- 2.3.3 No pueden formularse consultas ni observaciones respecto del contenido de una ficha de homologación aprobada, aun cuando el requerimiento haya sido homologado parcialmente respecto a las características técnicas y/o requisitos de calificación y/o condiciones de ejecución. Las consultas y observaciones que se formulen sobre el particular se tienen como no presentadas.
- 2.3.4 Las declaraciones juradas, formatos o formularios previstos en las bases que conforman la oferta deben estar debidamente firmados por el postor (firma manuscrita o digital, según la Ley N° 27269, Ley de Firmas y Certificados Digitales).. No se acepta insertar la imagen de una firma. Las ofertas se presentan foliadas en todas sus hojas. El postor, el representante legal, apoderado o mandatario designado se hace responsable de la totalidad de los documentos que se incluyen en la oferta. El postor es responsable de verificar, antes de su envío, que el archivo pueda ser descargado y su contenido sea legible.
- 2.3.5 En el caso que el proveedor, al registrarse como participante, presente una declaración jurada de desafectación del impedimento debido a parentesco establecido en el inciso 2 del numeral 30.1 del artículo 30 de la Ley, se debe incluir como requisito adicional de admisión de su oferta la acreditación documental de su condición de desafectación, conforme a lo señalado en el numeral 39.4 del artículo 39 del Reglamento.

## **2.4 CONSIDERACIONES ADICIONALES PARA LOS CONSORCIOS:**

- 2.4.1 En el caso de consorcios, basta que uno de sus integrantes se haya registrado como participante en el procedimiento de selección, para lo cual dicho integrante debe contar con inscripción vigente en el RNP como proveedor de bienes. Los demás integrantes del consorcio deben contar con inscripción vigente en el RNP, en las demás etapas del procedimiento de selección. No se considera consorcio a la asociación de personas de duración ilimitada o indefinida que, denominándose consorcios, han sido constituidas como personas jurídicas en los Registros Públicos.
- 2.4.2 Los integrantes de un consorcio no pueden presentar ofertas individuales ni conformar más de un consorcio en un procedimiento de selección, o en un determinado ítem cuando se trate de procedimientos de selección según relación de ítems. Tratándose de un procedimiento por relación de ítems, los integrantes del consorcio pueden participar en ítems distintos al que se presentaron en consorcio, sea en forma individual o en consorcio.
- 2.4.3 Como parte de los documentos de su oferta el consorcio debe presentar la promesa de consorcio con firmas digitales de todos sus integrantes, o en su defecto, firmas legalizadas, de ser el caso, en la que se consigne lo siguiente:
- a) La identificación de los integrantes del consorcio. Se debe precisar el nombre completo o la denominación o razón social de los integrantes del consorcio, según corresponda.
  - b) La designación del representante común de consorcio.
  - c) El domicilio común del consorcio.
  - d) El correo electrónico común del consorcio, al cual se dirigirán todas las comunicaciones remitidas por la entidad contratante al consorcio durante el proceso de contratación, siendo éste el único válido para todos los efectos.
  - e) Las obligaciones que correspondan a cada uno de los integrantes del consorcio.

- f) El porcentaje del total de las obligaciones de cada uno de los integrantes, respecto del objeto del contrato. Dicho porcentaje debe ser expresado en número entero, sin decimales.
- 2.4.4 La información contenida en los literales a), e) y f) precedentes no puede ser modificada, con ocasión de la suscripción del contrato de consorcio, ni durante la etapa de ejecución contractual. En tal sentido, no cabe variación alguna en la conformación del consorcio, por lo que no es posible que se incorpore, sustituya o separe a un integrante.
- 2.4.5 El representante común tiene facultades para actuar en nombre y representación del consorcio, en todos los actos referidos al procedimiento de selección, suscripción y ejecución del contrato, con poderes suficientes para ejercitar los derechos y cumplir las obligaciones que se deriven de su calidad de postor y de contratista hasta la conformidad o liquidación del contrato, según corresponda. El representante común no debe encontrarse impedido, inhabilitado ni suspendido para contratar con el Estado. Para cambiar al representante común, todos los integrantes del consorcio deben firmar (mediante firmas legalizadas o firmas digitales) el documento en el que conste el acuerdo, el cual surte efectos cuando es notificado a la entidad contratante.

Las declaraciones juradas, formatos o formularios previstos en las bases que conforman la oferta deben estar debidamente firmados por el postor (firma manuscrita o digital, según la Ley N° 27269, Ley de Firmas y Certificados Digitales).

- 2.4.6 En el caso de consorcios las declaraciones juradas, formatos o formularios previstos en las bases que conforman la oferta deben estar debidamente firmados por el representante común o por todos los integrantes del consorcio, según corresponda (firma manuscrita o digital, según la Ley N° 27269, Ley de Firmas y Certificados Digitales). En el caso de los documentos que deban suscribir todos los integrantes del consorcio, la firma es seguida de la razón social o denominación de cada uno de ellos. Lo mismo aplica en caso deban ser suscritos en forma independiente por cada integrante del consorcio, de acuerdo con lo establecido en los documentos del procedimiento de selección. En el caso de un consorcio integrado por una persona natural, bastará que la persona natural indique debajo de su firma, sus nombres y apellidos completos.
- 2.4.7 La acreditación del requisito de calificación de la experiencia del postor se realiza en base a la documentación aportada por los integrantes del consorcio que se hubieran comprometido a ejecutar conjuntamente las obligaciones vinculadas directamente al objeto materia de la contratación, de acuerdo con lo declarado en la promesa de consorcio. Para ello se debe seguir los siguientes pasos:
- a) Primer paso: obtener el monto de facturación por cada integrante del consorcio, el cual se obtiene de la sumatoria de montos facturados por éste que, a criterio del evaluador han sido acreditados conforme a las bases, correspondiente a las contrataciones ejecutadas en forma individual y/o consorcio.

En caso un integrante del consorcio presente facturación de contrataciones ejecutadas en consorcio, se considera el monto que corresponda al porcentaje de las obligaciones del referido integrante consorcio. Este porcentaje debe estar consignado expresamente en la promesa o en el contrato de consorcio, de lo contrario, no se considera la experiencia ofertada en consorcio.

- b) Segundo paso: verificar que el integrante del consorcio que acredita la mayor experiencia cumpla con un determinado porcentaje de participación. En caso la entidad contratante haya establecido en las bases un porcentaje determinado de participación en la ejecución del contrato, para el integrante del consorcio que acredite mayor experiencia, debe verificarse que éste cumple con dicho parámetro a efectos de considerar su experiencia.

- c) Tercer paso: sumatoria de experiencia de los consorciados. Para obtener la experiencia del consorcio se suma el monto de facturación aportado por cada integrante que cumple con lo señalado previamente.

2.4.8 Para calificar la experiencia del postor no se toma en cuenta la documentación presentada por el o los consorciados que asumen las obligaciones referidas a las siguientes actividades:

- i) Actividades de carácter administrativo o de gestión como facturación, financiamiento, aporte de garantías, entre otras.
- ii) Actividades relacionadas con asuntos de organización interna, tales como representación u otros aspectos que no se relacionan con la ejecución de las prestaciones, entre otras.

Tratándose de bienes, solo se consideran las obligaciones vinculadas directamente al objeto de la contratación, como la fabricación y/o comercialización. No corresponde considerar la experiencia presentada por los integrantes del consorcio que se obliguen a ejecutar las demás actividades de la cadena productiva y actividades accesorias, tales como el aporte de materias primas, combustible, infraestructura, transporte, envasado, almacenaje, entre otras.

2.4.9 Los integrantes de un consorcio se encuentran obligados solidariamente a responder frente a la entidad contratante por los efectos patrimoniales que ésta sufra como consecuencia de la actuación de dichos integrantes, ya sea individual o conjunta, durante el procedimiento de selección y la ejecución contractual.

## **CAPÍTULO III RECURSO DE APELACIÓN**

### **3.1. ACCESO AL EXPEDIENTE DE CONTRATACIÓN**

Una vez otorgada la buena pro, la dependencia encargada de las contrataciones está en la obligación de permitir el acceso de los participantes y postores al expediente de contratación, con excepción de la información calificada como secreta, confidencial o reservada por la normativa de la materia y de aquella correspondiente a las ofertas que no fueron admitidas, a más tardar dentro del día hábil siguiente de haberse solicitado por escrito.

A efectos de recoger la información de su interés, los postores pueden valerse de distintos medios, tales como: (i) la lectura y/o toma de apuntes, (ii) la captura y almacenamiento de imágenes, e incluso (iii) pueden solicitar copia de la documentación obrante en el expediente, siendo que, en este último caso, la entidad contratante debe entregar dicha documentación en el menor tiempo posible, previo pago de la tasa por tal concepto previsto en el Texto Único de Procedimientos Administrativos (TUPA) de la respectiva entidad contratante.

### **3.2. RECURSO DE APELACIÓN**

A través del recurso de apelación se pueden impugnar los actos dictados durante el desarrollo del procedimiento de selección hasta antes del perfeccionamiento del contrato, incluyendo aquellos que declaren la nulidad de oficio, la cancelación del procedimiento de selección y otros actos emitidos por la entidad contratante que afecten la continuidad de éste.

El recurso de apelación se presenta ante la mesa de partes digital o física del Tribunal de Contrataciones Públicas o de la entidad contratante, según corresponda, según corresponda.

### **3.3. PLAZOS DE INTERPOSICIÓN DEL RECURSO DE APELACIÓN**

La apelación contra el otorgamiento de la buena pro o contra los actos dictados con anterioridad a ella se interpone, como máximo, dentro de los cinco días hábiles siguientes de haberse notificado el otorgamiento de la buena pro a través del SEACE de la Pladicop

En el caso de la apelación contra los actos dictados con posterioridad al otorgamiento de la buena pro, contra la declaración de nulidad, cancelación y declaratoria de desierto del procedimiento de selección, el plazo indicado en el párrafo precedente se contabiliza desde que se toma conocimiento del acto que se desea impugnar. Se considera que se ha tomado conocimiento en el día de la publicación en el SEACE de la Pladicop del acto que se desea impugnar.

## CAPÍTULO IV DEL CONTRATO

### 4.1 REQUISITOS PARA EL PERFECCIONAMIENTO DEL CONTRATO:

Para perfeccionar el contrato, el proveedor o proveedores adjudicados presentan los siguientes requisitos de conformidad con el artículo 88 del Reglamento:

REQUISITO	CONSIDERACIONES ADICIONALES	BASE LEGAL
<b>a) Garantías, salvo casos de excepción.</b>	<p>En los contratos de bienes, el postor ganador de la buena pro presenta una garantía de fiel cumplimiento por una suma equivalente al 10% del monto del contrato original.</p> <p>La garantía de fiel cumplimiento puede ser: (i) fideicomiso, solo en caso el plazo de ejecución del contrato supere los 90 días calendario, (ii) carta fianza financiera, (iii) contrato de seguro o (iv) retención de pago.</p> <p>Asimismo, en la sección específica de las Bases puede considerarse la presentación de: i) garantía de fiel cumplimiento de prestaciones accesorias y, ii) garantía por adelantos directos, siempre que se cumplan las condiciones señaladas en el Reglamento.</p> <p>La retención de pago como garantía de fiel cumplimiento o de prestaciones accesorias aplica para ítems cuya cuantía adjudicada sea igual o menor a S/ 480 000,00 (cuatrocientos ochenta mil y 00/100 soles) en el caso de bienes. En el caso de las micro y pequeñas empresas estas pueden otorgar como garantía de fiel cumplimiento la retención de pago por parte de la entidad contratante con independencia de la cuantía de la contratación.</p> <p><b><u>Excepciones:</u></b> Conforme a lo dispuesto en el literal a) del artículo 139 del Reglamento, en los contratos de bienes cuyos montos sean menores o iguales a 50 UIT, no corresponde presentar garantía de fiel cumplimiento de contrato ni garantía de fiel cumplimiento por prestaciones accesorias. Esta excepción no aplica cuando la sumatoria de los contratos derivados de procedimientos de selección por relación de ítems, adjudicados a un mismo postor, superen el monto señalado. Asimismo, tampoco se otorga garantía de fiel cumplimiento en caso el objeto contractual sea la adquisición de bienes inmuebles de propiedad privada.</p>	<p>Numerales 61.4 y 61.5 del artículo 61 de la Ley.</p> <p>Artículos 88, 113, 114, 115, 116, 138 y 139 del Reglamento.</p>



<p><b>b) Contrato de consorcio, de ser el caso.</b></p>	<p>Cuando el postor ganador de la buena pro sea un consorcio, el contrato de consorcio se formaliza mediante documento privado, el cual debe cumplir con los siguientes requisitos:</p> <ul style="list-style-type: none"> <li>a. Contener la información mínima indicada en el numeral 2.3.3 del Capítulo II de la Sección General de las presentes bases.</li> <li>b. Identificar al integrante del consorcio a quien se efectuará el pago y emitirá la respectiva factura o, en caso de llevar contabilidad independiente, señalar el Registro Único de Contribuyentes (RUC), del consorcio.</li> <li>c. Consignar las firmas legalizadas ante notario público de cada uno de los integrantes del consorcio, de sus apoderados o de sus representantes legales, según corresponda.</li> </ul> <p>Lo indicado no excluye la información adicional que pueda consignarse en el contrato de consorcio con el objeto de regular su administración interna, como es el régimen y los sistemas de participación en los resultados del consorcio, al que se refiere el artículo 448 de la Ley N° 26887, Ley General de Sociedades.</p> <p>En ningún caso puede aceptarse la presentación de la promesa de consorcio que fue parte de la oferta, independientemente de que dicha promesa contenga firmas legalizadas ante notario.</p>	<p>Literal b) del artículo 88 del Reglamento.</p>
<p><b>c) Código de cuenta interbancaria (CCI) o, en el caso de proveedores no domiciliados, el número de cuenta bancaria y nombre de la entidad bancaria en el exterior.</b></p>	<p>El CCI es requisito indispensable para realizar una transferencia entre cuentas de bancos diferentes, requerido para efectuar el pago a los proveedores domiciliados en el Perú.</p> <p>Para los proveedores no domiciliados, corresponde el número de cuenta bancaria y nombre de la entidad bancaria en el exterior.</p>	<p>Artículo 67 de la Ley.</p> <p>Artículo 88, del Reglamento.</p>
<p><b>d) Documento que acredite que cuenta con facultades para perfeccionar el contrato, cuando corresponda.</b></p>	<p>Corresponde a la vigencia del poder del representante legal que acredite que cuenta con facultades para perfeccionar el contrato. Asimismo, corresponde que el representante legal presente copia de su DNI.</p> <p>En el caso de personas naturales, se solicita la copia del DNI del postor.</p>	<p>Literal d) del numeral 88.1 del artículo 88 del Reglamento.</p>



	En el caso de consorcios, estos documentos deben ser presentados por cada uno de los integrantes del consorcio que suscriban la promesa de consorcio, según corresponda.	
<b>e) Institución Arbitral elegida por el postor, de corresponder.</b>	Este requisito es obligatorio para todos los contratos que superen las 10 UIT <sup>1</sup> . Desde el 1 de enero de 2026, la institución arbitral elegida debe encontrarse inscrita en el Registro de Instituciones Arbitrales y Centros de Administración de Juntas de Prevención y Resolución de Disputas (REGAJU).	Artículos 77, 83 y 84 así como la Décima Disposición Complementaria Transitoria de la Ley.  Artículo 88 del Reglamento.
<b>f) Centro de administración de la JPRD elegida por el postor, de corresponder.</b>	Solo procede este requisito cuando el contrato tenga como objeto el suministro de bienes y supere S/ 10 000 000,00 (diez millones y 00/100 soles) y adicionalmente se haya determinado la JPRD como medio de solución de controversias en la estrategia de contratación.	Artículos 77 y 79, así como la Décima Disposición Complementaria Transitoria de la Ley.  Artículos 88 y 346 del Reglamento

#### 4.2 PERFECCIONAMIENTO DEL CONTRATO

El postor ganador de la buena pro debe presentar los requisitos para perfeccionar el contrato dentro del plazo de ocho o cinco días hábiles, según corresponda, contabilizados desde el día siguiente al registro del consentimiento de la buena pro en el SEACE de la Pladicop o de que ésta haya quedado administrativamente firme, de conformidad con el procedimiento y plazos dispuestos en los artículos 88, 89, 90 y 91 del Reglamento.

#### 4.3 CONSIDERACIONES PARA LOS CONSORCIOS

- 4.3.1 Las garantías que presenten los consorcios para el perfeccionamiento del contrato durante la ejecución contractual y para la interposición de los recursos impugnativos, además de cumplir con las condiciones establecidas en la Ley y el Reglamento, deben consignar expresamente el nombre completo o la denominación o razón social de los integrantes del consorcio, en calidad de garantizados, de lo contrario no pueden ser aceptadas por las entidades contratantes o el Tribunal de Contrataciones Públicas. No se cumple el requisito antes indicado si se consigna únicamente la denominación del consorcio.
- 4.3.2 Para que un consorcio solicite la retención del 10% del monto del contrato original en calidad de garantía de fiel cumplimiento, según lo señalado en el artículo 114 del Reglamento, todos los integrantes del consorcio deben acreditar en su oferta la condición de micro o pequeña empresa, sin perjuicio que puedan acreditarlo al momento del perfeccionamiento del contrato

#### 4.4 CONSIDERACIONES PARA LAS GARANTÍAS FINANCIERAS

- 4.4.1 En caso de garantías financieras, estas deben ser incondicionales, solidarias, irrevocables y de realización automática en el país, al solo requerimiento de la respectiva entidad contratante

<sup>1</sup> De conformidad con el numeral 84.1 del artículo 84 de la Ley, el arbitraje puede ser ad hoc solo en los casos en los que el monto de la controversia no supere las diez UIT.

bajo responsabilidad de las empresas que las emiten. Las empresas que emitan garantías financieras deben encontrarse bajo la supervisión directa de la Superintendencia de Banca, Seguros y Administradoras Privadas de Fondos de Pensiones, contar con clasificación de riesgo B o superior, y deben estar autorizadas para emitir garantías o estar consideradas en la última lista de bancos extranjeros de primera categoría que periódicamente publica el Banco Central de Reserva del Perú.

- 4.4.2 La clasificadora de riesgo que asigna la clasificación a la empresa que emite la garantía debe encontrarse listada en el portal web de la SBS (<http://www.sbs.gob.pe/sistema-financiero/clasificadoras-de-riesgo>).
- 4.4.3 Se debe identificar en la página web de la clasificadora de riesgo respectiva, cuál es la clasificación vigente de la empresa que emite la garantía, considerando la vigencia a la fecha de emisión de la garantía. Para fines de lo establecido en el artículo 61 de la Ley, la clasificación de riesgo B o superior.
- 4.4.4 Si la empresa que otorga la garantía cuenta con más de una clasificación de riesgo emitida por distintas empresas listadas en la sede digital de la SBS, bastará que en una de ellas cumpla con la clasificación mínima establecida en la Ley.
- 4.4.5 En caso exista alguna duda sobre la clasificación de riesgo asignada a la empresa emisora de la garantía, se deberá consultar a la clasificadora de riesgos respectiva.
- 4.4.6 Además de cumplir con el requisito referido a la clasificación de riesgo, a efectos de verificar si la empresa emisora se encuentra autorizada por la SBS para emitir garantías, debe revisarse la sede digital de dicha entidad (<http://www.sbs.gob.pe/sistema-financiero/relacion-de-empresas-que-se-encuentran-autorizadas-a-emitir-cartas-fianza>).

#### **4.5 CONSIDERACIONES PARA LOS DOCUMENTOS PÚBLICOS EXTENDIDOS EN EL EXTRANJERO**

En el caso que los documentos requeridos para el perfeccionamiento del contrato incluyan documentos públicos extendidos en el exterior, que no les sea aplicable el Convenio de la Apostilla, se debe tener en cuenta que, de conformidad con lo previsto en el artículo 137 del Reglamento Consular del Perú, aprobado mediante Decreto Supremo N° 032-2023-RE, para que estos surtan efectos legales en el Perú deben estar legalizados por los funcionarios consulares peruanos competentes, cuyas firmas deben ser autenticadas posteriormente por el área competente del órgano de línea consular, además de cumplir con los requisitos adicionales que contemple la legislación peruana para su validez en el Perú.

#### **4.6 DISPOSICIONES FINALES**

Todos los demás aspectos del presente procedimiento de selección no contemplados en las bases se rigen por la Ley y su Reglamento, así como por las disposiciones legales vigentes.

## **SECCIÓN ESPECÍFICA**

### **CONDICIONES ESPECIALES DEL PROCEDIMIENTO DE SELECCIÓN**

(EN ESTA SECCIÓN LA ENTIDAD CONTRATANTE DEBERÁ COMPLETAR LA INFORMACIÓN EXIGIDA, DE ACUERDO  
CON LAS INSTRUCCIONES INDICADAS)

## CAPÍTULO I GENERALIDADES

### 1.1. BASE LEGAL

- Ley N° 32069, Ley General de Contrataciones Públicas.
- Decreto Supremo N° 009-2025-EF, Decreto Supremo que aprueba el Reglamento de la Ley General de Contrataciones Públicas.
- Ley de Presupuesto del Sector Público para el año fiscal 2025.
- Ley de Equilibrio Financiero del Presupuesto del Sector Público del año fiscal 2025.
- Ley N° 27444 – Ley del Procedimiento Administrativo General.

Las referidas normas incluyen sus respectivas modificaciones, de ser el caso.

### 1.2. ENTIDAD CONTRATANTE

Nombre : UNIDAD DE GESTION EDUCATIVA LOCAL N° 10 HUARAL  
RUC N° : 20188987134  
Domicilio legal : AV. LAS AMERICAS MZA. C LOTE. 21 (LOTE 21-26, EX COLEGIO 20909 CARLOS MORA) LIMA - HUARAL - HUARAL  
Teléfono: : ----  
Correo electrónico: : hvalladares@ugel10huaral.gob.pe

### 1.3. OBJETO DE LA CONVOCATORIA

El presente procedimiento de selección tiene por objeto la contratación de ADQUISICIÓN DE UNIFORMES DE VERANO - INVIERNO 2025, PARA EL PERSONAL ADMINISTRATIVO BAJO EL RÉGIMEN LABORAL DEL DECRETO LEGISLATIVO N° 276 DE LA UNIDAD DE GESTIÓN EDUCATIVA LOCAL N° 10

DESCRIPCION	ESTACION	COMPONENTES	CANTIDAD POR ESTACION	TOTAL
UNIFORME PARA CABALLEROS	INVIERNO	SACO	16	32
		PANTALON		
		CAMISA MANGA LARGA		
	VERANO	SACO	16	
		PANTALON		
		CAMISA MANGA CORTA		
	CORBATA			
UNIFORME PARA DAMAS	INVIERNO	SACO	20	40
		PANTALON		
		BLUSA MANGA LARGA		
		PAÑOLETA TIPO BUFANDA		
	VERANO	SACO	20	
		PANTALON		
BLUSA MANGA CORTA				
TOTAL			72	72

### 1.4. CUANTÍA DE LA CONTRATACIÓN<sup>2</sup>

"La cuantía de la contratación no se dará a conocer a los proveedores de conformidad con lo determinado en la estrategia de contratación y lo dispuesto en el numeral 53.4 del artículo 53 del Reglamento.

### 1.5. EXPEDIENTE DE CONTRATACIÓN

El expediente de contratación fue aprobado el 07 de abril del 2025.

### 1.6. FUENTE DE FINANCIAMIENTO

00 RECURSOS ORDINARIOS

<sup>2</sup> El monto de la cuantía de la contratación indicado en esta sección de las bases no debe diferir del monto de la cuantía de la contratación consignado en la ficha del procedimiento de selección en el SEACE de la Pladip. No obstante, de existir contradicción entre estos montos, primará el monto de la cuantía de la contratación indicado en las bases.

## CAPÍTULO II DEL PROCEDIMIENTO DE SELECCIÓN

### 2.1 CRONOGRAMA DEL PROCEDIMIENTO DE SELECCIÓN

Según el cronograma de la ficha de selección de la convocatoria publicada en el SEACE de la Pladipoc.

### 2.2 CONTENIDO DE LAS OFERTAS

La oferta contiene un índice de documentos<sup>3</sup> y la siguiente documentación:

#### 2.2.1 Documentación de presentación obligatoria

##### 2.1.1.1. Documentos para la admisión de la oferta:

Los evaluadores verifican la presentación de los documentos señalados en el presente acápite. De no cumplir con lo requerido, la oferta se considera no admitida. Los evaluadores no pueden incorporar documentos adicionales para la admisión de la oferta a los establecidos en este acápite.

- a) Declaración jurada de datos del postor. (**Anexo N° 1**)
- b) Pacto de integridad (**Anexo N° 2**)
- c) Documento que acredite la representación de quien suscribe la oferta.

En caso de persona jurídica, copia del certificado de vigencia de poder del representante legal, apoderado o mandatario designado para tal efecto.

En caso de persona natural, copia del documento nacional de identidad o documento análogo, o del certificado de vigencia de poder otorgado por persona natural, del apoderado o mandatario, según corresponda.

En el caso de consorcios, estos documentos deben ser presentados por cada uno de los integrantes del consorcio que suscriban la promesa de consorcio, según corresponda.

#### Advertencia

*De acuerdo con el artículo 4 del Decreto Legislativo N° 1246, Decreto Legislativo que aprueba diversas medidas de simplificación administrativa, las entidades están prohibidas de exigir a los administrados o usuarios la información que puedan obtener directamente mediante la interoperabilidad a que se refieren los artículos 2 y 3 de dicho Decreto Legislativo. En esa medida, si la entidad contratante es usuaria de la Plataforma de Interoperabilidad del Estado – PIDE<sup>4</sup> y siempre que el servicio web se encuentre activo en el Catálogo de Servicios de dicha plataforma, no corresponderá exigir el certificado de vigencia de poder y/o documento nacional de identidad.*

- d) Declaración jurada declarando que: (i) es responsable de la veracidad de los documentos e información de la oferta, y (ii) no se encuentra impedido para contratar con el Estado, de acuerdo con el artículo 33 de la Ley. (**Anexo N° 3**)
- e) Promesa de consorcio con firmas digitales, o en su defecto, firmas legalizadas, de ser el caso, en la que se consigne los integrantes, el representante común, el

<sup>3</sup> La omisión del índice no determina la no admisión de la oferta.

<sup>4</sup> Para mayor información de las Entidades usuarias y del Catálogo de Servicios de la Plataforma Nacional de Interoperabilidad – PIDE ingresar al siguiente enlace <https://www.gob.pe/741-plataforma-nacional-de-interoperabilidad>

domicilio común, el correo electrónico común y las obligaciones a las que se compromete cada uno de los integrantes del consorcio, así como el porcentaje equivalente a dichas obligaciones. (**Anexo N° 4**)

- f) Documentación que acredite la desafectación del impedimento, en caso el proveedor al registrarse como participante hubiera presentado la Declaración Jurada de Desafectación del Impedimento (**Anexo N° 5**), de conformidad con el numeral 39.4 del artículo 39 del Reglamento.

**Advertencia**

*El requisito indicado en el literal f) únicamente se solicitará al proveedor que al registrarse hubiera presentado la Declaración Jurada de Desafectación del impedimento.*

- g) Oferta Económica (**Anexo N° 6**). En caso el requerimiento contenga prestaciones accesorias, la oferta económica individualiza los montos correspondientes a las prestaciones principales y las prestaciones accesorias.

En el caso de compras corporativas los postores deben formular su oferta económica de manera individual por cada entidad contratante.

**2.1.1.2. Documentos para acreditar los requisitos de calificación**

Incorporar en la oferta los documentos que acreditan los “**Requisitos de Calificación**” que se detallan en el numeral 3.5 del Capítulo III de la presente sección de las bases.

**2.1.2. Documentación de presentación facultativa**

- 2.1.2.1. Incorporar en la oferta los documentos que acreditan los “**Factores de Evaluación**” establecidos en el Capítulo IV de la presente sección de las bases, a efectos de obtener el puntaje previsto en dicho Capítulo para cada factor.

- 2.1.2.2. Solicitud de bonificación del cinco por ciento (5%) por tener la condición de micro y pequeña empresa (**Anexo N° 16**).

- 2.1.2.3. En el caso del factor de evaluación “precio” para acreditarlo se presenta el formato de oferta económica (**Anexo N° 7**). En el caso de que los proveedores que gocen del beneficio de la exoneración del IGV previsto en la Ley N° 27037, Ley de Promoción de la Inversión en la Amazonía, presentan adicionalmente una Declaración Jurada de cumplimiento de condiciones para la aplicación de la exoneración del IGV (**Anexo N° 13**).

**Advertencia**

*Los evaluadores no pueden exigir al postor la presentación de documentos que no hayan sido indicados en los acápites “Documentos para la admisión de la oferta”, “Requisitos de calificación” y “Factores de evaluación”.*

**Importante para la entidad contratante**

*Esta disposición solo debe ser incluida en el caso de procedimientos de selección cuya cuantía de la contratación sea igual o menor a cincuenta (50) UIT:*

*En caso el participante o postor opte por presentar recurso de apelación y por otorgar la garantía mediante depósito en cuenta bancaria, se debe realizar el abono en:*

N° de Cuenta : .....

Banco : .....

N° CC<sup>5</sup>

:

[.....]

*Incorporar a las bases o eliminar, según corresponda.*

## 2.2. REQUISITOS PARA PERFECCIONAR EL CONTRATO

El postor ganador de la buena pro debe presentar los siguientes documentos para perfeccionar el contrato:

- Garantía de fiel cumplimiento del contrato, autorización de retención (**Anexo N° 7**) o declaración jurada comprometiéndose a presentar la garantía mediante fideicomiso (**Anexo N° 8**), de ser el caso. [ELIMINAR ESTE LITERAL EN CASO NO CORRESPONDA SOLICITAR GARANTÍA DE FIEL CUMPLIMIENTO POR LAS EXCEPCIONES CONTEMPLADAS EN EL ARTICULO 139 DEL REGLAMENTO]
- Garantía de fiel cumplimiento por prestaciones accesorias, o autorización de retención (**Anexo N° 7**), de ser el caso. [ELIMINAR ESTE LITERAL EN CASO NO SE HAYA PREVISTO EN EL REQUERIMIENTO PRESTACIONES ACCESORIAS].
- Contrato de consorcio con firmas legalizadas ante notario de cada uno de los integrantes, de ser el caso.
- Código de cuenta interbancaria (CCI) o, en el caso de proveedores no domiciliados, el número de su cuenta bancaria y nombre de la entidad bancaria en el exterior.
- Copia de la vigencia del poder del representante legal del postor que acredite que cuenta con facultades para perfeccionar el contrato, cuando corresponda.
- Copia de DNI del postor en caso de persona natural, o de su representante legal en caso de persona jurídica.
- Autorización de notificaciones durante la ejecución del contrato al correo electrónico contemplado en el contrato (**Anexo N° 9**).
- Detalle del precio de la oferta de cada uno de los bienes que conforman el paquete.
- Institución Arbitral elegida por el postor (**Anexo N° 10**).
- [REQUERIR LA PRESENTACIÓN DE OTROS DOCUMENTOS, EN CASO SE HAYA SUSTENTADO EN LA ESTRATEGIA DE CONTRATACIÓN].

### Importante para la entidad contratante

*La entidad contratante puede sustentar en la estrategia de contratación solicitar documentación adicional para la suscripción del contrato, siempre que sea indispensable para el inicio de la ejecución del contrato y se verifique que el postor ganador tiene un plazo razonable para conseguir la referida información, considerando los plazos para la suscripción del contrato.*

*Esta nota deberá ser eliminada una vez culminada la elaboración de las bases*

- Institución abierta elegida por el postor (**Anexo N° 18**)
- Declaración Jurada actualizada de Desafectación de Impedimento (**Anexo N° 15**) y la documentación que acredite dicha desafectación.

### Advertencia

- De acuerdo con el artículo 4 del Decreto Legislativo N° 1246, las entidades están prohibidas de exigir a los administrados o usuarios la información que puedan obtener directamente mediante la interoperabilidad a que se refieren los artículos 2 y 3 de dicho Decreto Legislativo. En esa medida, si la entidad contratante es usuaria de la Plataforma de Interoperabilidad del Estado – PIDE y siempre que*

<sup>5</sup> En caso de transferencia interbancaria.

*el servicio web se encuentre activo en el Catálogo de Servicios de dicha plataforma, no corresponderá exigir los documentos previstos en los literales e) y f) del presente numeral.*

- La Institución Arbitral es elegida por el postor ganador de la buena pro de la lista de instituciones arbitrales que haya propuesto la entidad contratante en las bases del procedimiento de selección. Para dicho efecto, al remitir los documentos para la suscripción del contrato, el postor ganador de la buena pro comunica a la entidad contratante la Institución Arbitral elegida de la referida lista, caso contrario, acuerda con la entidad contratante una Institución Arbitral distinta. En caso de falta de acuerdo, la Institución Arbitral es elegida de la mencionada lista por la entidad contratante de manera definitiva. Las partes pueden establecer estipulaciones adicionales o modificatorias del convenio arbitral, en la medida que no contravengan las disposiciones de la normativa de contrataciones públicas y/o las disposiciones especiales contenidas en la normativa general de arbitraje.*
- El requisito indicado en el literal m) únicamente se solicitará si el postor adjudicado hubiera presentado la Declaración Jurada de Desafectación del Impedimento en el procedimiento de selección.*
- En caso el postor declare la inaplicabilidad del impedimento Tipo 4.D del inciso 4 del numeral 30.1 del artículo 30 de la Ley, referido a las personas inscritas en el Registro de Deudores Alimentarios Morosos del Poder Judicial (Redam) presenta la Declaración Jurada respectiva (Anexo N° 17)*

### 2.3. PERFECCIONAMIENTO DEL CONTRATO

El contrato se perfecciona con la suscripción del documento que lo contiene.

### 2.4. FORMA DE PAGO

El pago se realiza de conformidad con lo establecido en el artículo 67 de la Ley.

La Entidad realizará el pago de la contraprestación pactada a favor del contratista en PAGO UNICO previa conformidad del AREA USUARIA.

Para efectos del pago de las contraprestaciones ejecutadas por el contratista, la Entidad debe contar con la siguiente documentación:

- Informe del funcionario responsable del del ÁREA USUARIA emitiendo la conformidad de la prestación efectuada.
- Comprobante de pago.
- Carta de autorización de abono a cuenta CCI

Dicha documentación se debe presentar en mesa de parte de la UGEL N° 10 HUARAL, sito en Las Americas Mza. C Lote 21 – 26 ex colegio 20909Carlos Mora – Huaral – Lima.

#### **Advertencia**

*En caso se verifique que el proveedor tiene multas impagas que no se encuentren en procedimiento coactivo, se incorpora al contrato una cláusula de compromiso de pago de la multa, estableciéndose que durante la ejecución del contrato la entidad contratante retiene de forma prorrateada hasta el 10% del monto del contrato, para el pago o amortización de multas, conforme lo propuesto en la Cláusula Cuarta de la proforma de contrato.*





## CAPÍTULO III REQUERIMIENTO

### Advertencia

*Al elaborar las bases, los evaluadores incluyen en esta sección el requerimiento que forma parte del expediente de contratación aprobado. El área usuaria es responsable de formular adecuadamente el requerimiento, en coordinación con la dependencia encargada de las contrataciones, de conformidad con el artículo 20 del Reglamento. El requerimiento debe elaborarse de acuerdo con el formato consignado en este capítulo y estar incluido en el cuadro multianual de necesidades.*

### 3.4 ESPECIFICACIONES TÉCNICAS



### ESPECIFICACIONES TÉCNICAS

**ADQUISICIÓN DE UNIFORMES DE VERANO - INVIERNO 2025, PARA EL PERSONAL ADMINISTRATIVO BAJO EL RÉGIMEN LABORAL DEL DECRETO LEGISLATIVO N° 276 DE LA UNIDAD DE GESTIÓN EDUCATIVA LOCAL N° 10 HUARAL.**

- 1. ÁREA USUARIA:**  
Promoción Humana.
- 2. FINALIDAD PÚBLICA:**  
La adquisición de bienes del presente proceso de selección busca dotar a los servidores civiles de carrera, de uniformes institucionales, con la finalidad de homogenizar e identificar al personal de la UGEL N° 10 HUARAL y contribuir al fortalecimiento de la imagen del sector ante el ciudadano.
- 3. BASE LEGAL:**  
Ley N° 30225, Ley de Contrataciones del Estado, en adelante la Ley.  
Decreto Supremo N° 350-2015-EF, Reglamento de la Ley de Contrataciones del Estado en adelante el Reglamento.  
Directiva del OSCE.  
Ley N° 27444, Ley de Procedimiento Administrativo General  
Ley N° 27806, Ley de Transparencia y de Acceso a la Información Pública.  
Decreto Supremo N° 008-2008-TR, Reglamento De La Ley MYPE.  
Decreto Supremo N° 013-2023-PRODUCE – Texto Único Ordenado de la Ley del Impulso Código Civil.  
Las referidas normas incluyen sus respectivas modificaciones, de ser el caso.  
Para la aplicación del derecho deberá considerarse la especialidad de las normas previstas en las presentes bases.
- 4. ANTECEDENTES:**  
Los servidores de la UGEL N° 10 HUARAL, sujetos al Régimen del Decreto Legislativo N° 276, reciben una vez al año dos juegos de uniformes institucionales, que corresponde a las temporadas de invierno y de verano.  
  
El uniforme institucional es el conjunto de prendas de vestir que se confeccionan con telas según temporada, de colores sobrios. Para damas es modelo sastre y para caballeros, terno modelo clásico.  
  
Asimismo, de acuerdo al Artículo 142 del Capítulo XI “Del Bienestar e Incentivos del “Reglamento de la Carrera Administrativa, aprobado por el Decreto Supremo No. 005-90 PCM establece que los programas de bienestar social dirigidos a contribuir al desarrollo humano del servidor de carrera, mediante la ejecución de acciones deben estar destinadas a cubrir entre otros aspectos, el acceso al vestuario apropiado.
- 5. OBJETIVO DEL SERVICIO:**  
Adquirir 36 uniformes de verano – invierno, para el personal administrativo bajo el Régimen Laboral del decreto legislativo N° 276 de la UGEL N° 10 correspondiente al ejercicio 2025.





PERÚ  
Ministerio  
de Educación



GOBIERNO REGIONAL DE LIMA  
Dirección Regional de Educación



Brindar al personal civil que labora bajo el Régimen Laboral del D. LEG. N° 276 de la UGEL N° 10 de Huaral una indumentaria de calidad que facilite su identificación institucional y la buena imagen de la Entidad.

## 6. CARACTERÍSTICAS DEL BIEN:

### 6.1 ESPECIFICACIONES TÉCNICAS DE UNIFORME INSTITUCIONAL: UNIFORME DE VERANO – INVIERNO (DAMAS Y CABALLEROS).

CANTIDADES DE BENEFICIARIOS	DESCRIPCIÓN DEL MATERIAL (INVIERNO)			
20 DAMAS Y 16 VARONES	1 ITEMS DE PRENDAS	1.1 PANTALÓN	DESCRIPCIÓN:	CASIMIR COLOR ENTERO NEGRO
			COMPOSICIÓN	100% LANA
			PESO :	431 ± 5% (INCLUYE ORILLOS)
		1.2 SACON	DESCRIPCIÓN:	PAÑO COLOR CHARCOAL
			COMPOSICIÓN	100% LANA
			PESO :	594 ± 5% (INCLUYE ORILLOS)
		1.3 BLUSA Y CAMISA	COMPOSICIÓN	35% FILAMENTO DE POLIESTER – 65% ALGODON
			TEJIDO	PLANO
			COLOR	BLANCO

CANTIDADES DE BENEFICIARIOS	DESCRIPCIÓN DEL MATERIAL (VERANO)			
20 DAMAS Y 16 VARONES	1 ITEMS DE PRENDAS	1.1 SACO + PANTALON	DESCRIPCIÓN:	LANILLA COLOR FONDO COLOR VERDE CON FILETERIA COLOR NEGRO
			COMPOSICIÓN	(70% LANA 30% POLIESTER) ± 5% (EXCEPTO FILETES)
			PESO:	318 ± 5% (INCLUYE ORILLOS)
		1.3 BLUSA Y CAMISA	COMPOSICIÓN	35% FILAMENTO DE POLIESTER – 65% ALGODON
			TEJIDO	PLANO
			COLOR	BLANCO



Las prendas deberán llevar en el interior la marca de la tela empleada sujetándose a un control posterior con la marca mencionada. La marca bordada al interior de la prenda debe coincidir con la marca de tela ofertada en el postor en la cotización.

## 7. GARANTÍA:





PERÚ  
Ministerio  
de Educación



GOBIERNO REGIONAL DE LIMA  
Dirección Regional de Educación



Garantía de la tela y la costura deberá ser no menor de 12 meses y asegurar que las prendas sean a la medida de los servidores.

#### **8. LUGAR Y FORMA DE ENTREGA:**

Sede administrativa de la UGEL 10 ubicado en Av. Las Américas con Calle Atahualpa Mz C Lote del 21 al 26 Centro poblado San Martín de Porres, distrito y provincia de Huaral.

La entrega del vestuario se efectuará en porta ternos rotulados con el nombre del trabajador.

#### **9. PLAZO DE ENTREGA:**

Hasta 30 (treinta) días calendarios computados a partir del día siguiente de la suscripción del contrato de la orden de compra.

#### **10. ENTREGA DE MUESTRAS PARA EVALUACIÓN DE CUMPLIMIENTO DE ESPECIFICACIONES TÉCNICAS:**

Los postores deben entregar una muestra por cada prenda ofertada, en forma OBLIGATORIA, dichas muestras se presentarán el mismo día de la presentación de ofertas en el sitio Av. Las Américas con Calle Atahualpa Mz C Lote 21 al 26 Centro Poblado San Martín de Porres, distrito y Provincia de Huaral – SEDE UGEL N° 10 HUARAL.

#### **HORARIOS DE ATENCIÓN:**

**MAÑANA: 08:30 – 12:00 PM**

**TARDE: 14:00 – 15:30 PM**

#### **EVALUACIÓN DE MUESTRA:**

A través de las muestras se comprobará que los bienes (prendas) ofertados cumplan con las especificaciones técnicas para la cual se contará con el apoyo de un ingeniero industrial textil y/o carreras a fines, Titulado y Colegiado.

#### **ASPECTOS DE LAS CARACTERÍSTICAS Y/O REQUISITOS FUNCIONALES QUE SERÁ VERIFICADOS EN LA PRESENTACIÓN DE LAS MUESTRAS:**

##### **CONFECCIÓN Y ACABADOS:**

Se utilizará la inspección visual y al tacto (organoléptico) con el objeto de comprobar las dimensiones de las medidas expresadas en EE.TT. Se verificará el cumplimiento de las características del diseño y del texto comparado con la muestra ofertada por los postores.

Se verificará la existencia de todos los componentes o insumos que conforman las prendas, la omisión o no cumplimiento de los mismos implicará como no admitida su oferta.

La prenda deberá estar exenta de defectos (tela, forros materiales y/o insumos), en su parte externa e interna, tales como (costuras, remalle, hilos sueltos, mal planchado, costuras asimétricas, entre otros).

##### **METODOLOGÍA A UTILIZAR:**

**EVALUACIÓN EXTERNA DE LA PRENDA:** Corroborando las dimensiones descritas en las EE.TT. versus la muestra física. Simetría de las partes costuras uniformes y prueba de la prenda final.

**EVALUACIÓN INTERNA DE LA PRENDA:** Cumplimiento de lo requerido de los componentes de las EE.TT. versus los componentes de la muestra física. Revisión de los materiales internos de las prendas en cuanto a su uniformidad, simetría de las partes (derecho e izquierdo).







PERÚ  
Ministerio  
de Educación



GOBIERNO REGIONAL DE LIMA  
Dirección Regional de Educación



**MECANISMO DE PRUEBAS:**

Con los instrumentos antes mencionados se procederá a verificar el cumplimiento de las EE.TT. (Capítulo III de la sección específica de las bases).

**CANTIDAD DE LAS MUESTRAS SOLICITADAS:**

**UNIFORMES DE DAMAS VERANO:**

Un (1) Saco – Talla M  
Un (1) Pantalón – Talla M  
Un (1) Blusa – Talla M

**UNIFORMES DE DAMAS INVIERNO:**

Un (1) Sacón – Talla M  
Un (1) Pantalón – Talla M  
Un (1) Blusa – Talla M

**UNIFORMES DE CABALLEROS VERANO:**

Un (1) Saco – Talla M  
Un (1) Pantalón – Talla M  
Un (1) Camisa – Talla M

**UNIFORMES DE CABALLEROS INVIERNO:**

Un (1) Sacón – Talla M  
Un (1) Pantalón – Talla M  
Un (1) Camisa – Talla M

**AREA A CARGO DE LAS EVALUACIONES DE MUESTRAS:**

La evaluación la efectuará el área de Promoción Humana (usuaria) en conjunto con el experto en la materia (perito textil).

Las muestras presentadas por el postor que resulte adjudicado con la BUENA PRO, quedarán en custodia de la UGEL N° 10 HUARAL; para efectos de verificar que los bienes entregados guarden las mismas condiciones de calidad y acabado, en el internamiento de los uniformes.

**11. VALOR ESTIMADO:**

Será producto del estudio de posibilidades que ofrece el mercado.

**12. CONDICIONES DE PAGO:**

El pago se realizará previa conformidad del área usuaria, entrega física de los bienes, remisión de la guía de remisión, emisión del número de cuenta de Banco y Código de Cuenta Interbancaria.

**13. REQUISITOS DE CALIFICACIÓN:**

**REQUISITOS DE HABILITACIÓN Y ACREDITACIÓN DEL PROVEEDOR:**

Copia de Ficha RUC vigente, activo, habido y con la actividad económica racionada a la elaboración y/p confección de todo tipo de prenda textil (productos textiles)  
Copia de RNP (Registro Nacional de Proveedores) vigente.







PERÚ  
Ministerio  
de Educación



GOBIERNO REGIONAL DE LIMA  
Dirección Regional de Educación



#### EXPERIENCIA DEL PROVEEDOR:

El postor debe acreditar un monto facturado acumulado equivalente a S/. 180.000.00 (CIENTO OCHENTA MIL CON 00/100), por la venta de todo tipo de prenda textil (camisa, pantalón, gorros, polos, chalecos, ternos, etc.) durante ocho (8) años anteriores a la fecha de la presentación de ofertas.

La experiencia del postor en la especialidad se acredita con copia simple de contratos por órdenes de compras/ servicios, comprobantes de pago o cualquier otro documento emitido por la entidad que acredite el abono y/o mediante cancelación en el mismo comprobante de pago correspondiente a un máximo de (20) veinte contrataciones.

En casos los postores presenten varios comprobantes de pago para acreditar una sola contratación, se debe acreditar que corresponden a dicha contratación de lo contrario, se asumirá que los comprobantes de pago acreditan contrataciones independientes indicadas en el ANEXO N° 08 referida a la experiencia del postor en la especialidad.

En caso de suministro, solo se considerará como experiencia la parte del contrato que haya sido ejecutada durante los (8) años anteriores a la fecha de presentación de ofertas debiendo adjuntarse copia de las conformidades correspondientes a tal parte o los respectivos comprobantes de pago.

En los casos que se acredite experiencia adquirida en consorcio, debe presentarse la promesa o el contrato del consorcio del cual se desprenda fehacientemente el % de las obligaciones que se asumió en el contrato presentado; del contrario; no se computará a la experiencia proveniente de dicho contrato.

Asimismo; cuando se presente contratos derivados de procesos de selección convocados antes del 20.09.2012, la calificación se ceñirá al método descrito en la Directiva "Participación de Proveedores en Consorcio en las Contrataciones del Estado", debiendo presumirse que el % de las obligaciones equivale al % de participación de la promesa de consorcio o del contrato del consorcio. En caso que en dichos documentos no se consigne el % de participación se presumirá que las obligaciones se ejecutaron en partes iguales.

Si el titular de la experiencia no es el postor, consignar si dicha experiencia corresponde a la matriz en caso que el postor sea sucursal, o fu transmitida por reorganización societaria, debiendo acompañar la documentación sustitutoria correspondiente.



Si el postor acredita experiencia de otra persona jurídica como consecuencia de una reorganización societaria, debe presentar adicionalmente el ANEXO N° 9.

Cuando en los contratos, órdenes de compra o comprobante de pago el monto facturado se encuentre expresado en moneda extranjera, debe indicarse el tipo de cambio venta publicada por las Superintendencia de Banca, Seguros y AFP correspondiente a la fecha de suscripción del contrato, de emisión de la orden de compra o de cancelación del comprobante de pago, según corresponda.

Sin perjuicio a lo anterior, los postores deben llenar y presentar el ANEXO N° 8 referido a la experiencia del postor en la especialidad.





PERÚ  
Ministerio  
de Educación



GOBIERNO REGIONAL DE LIMA  
Dirección Regional de Educación



El postor adjudicado con la BUENA PRO, deberá apersonarse a las instalaciones de la UGEL 10 HUARAL a fin de poder tomar las medidas del personal indicando la RELACION DEL PERSONAL comprendidos en el Régimen Laboral Decreto Legislativo n° 276 emitida por el AREA USUARIA, definiéndose en ese momento el diseño de Uniformes, para lo cual se DEBERÁ CELEBRAR UN ACATA ENTRE EL POSTOR ADJUDICADO Y/O REPRESENTANTE, AREA USUARIA (PROMOCIÓN HUMANA) Y 02 REPRESENTANTES DEL PERSONAL.





PERÚ  
Ministerio  
de Educación



GOBIERNO REGIONAL DE LIMA  
Dirección Regional de Educación



### Especificaciones Técnicas Para el Vestuario del Caballero

#### ➤ Saco: 03 Botones En Delantero Con 2 Aberturas

1.- Cuello: Superior fusionado con entretela fusionable. Además, lleva pie de cuello. Inferior con fieltro al tono de la tela unido con el exterior con costura ZIG – ZAG estilo sastré.  
En los extremos es embolsado con costura recta. El cuello debe ser simétrico.

2.- Presilla colgador: Al centro del cuello lleva un cintillo para colgador con marca. Con atraque en los extremos.

3.- Delantero izquierdo (parte externa): deberán estar fusionados con entretela fusionable, lleva pinza armada con 301 y llevarán un refuerzo de plastón.

4.- Bolsillo cartera: En la parte superior del delantero izquierdo llevará un bolsillo cartera de 10.5cm de largo por 2.5cm de alto. Bolsa de bolsillo será de popelina bolsillero, bolsa con costura remalle y con puntada de seguridad en los costados.

5.- Ojales delanteros: En la parte central deben llevar 03 ojales bordados tipo ojo de chanco con atraque en forma vertical el cual tiene una medida de 2.8cm. Los ojales deben estar colocados de manera simétrica uno debajo del otro.

6.- Bolsillo inferior izquierdo tipo ojal: En la parte inferior llevará un bolsillo tipo ojal con vivos de tela de 0.6cm por lado y abertura de 15.7cm, además llevará una tapa conformada de dos partes, la parte superior de la misma tela, la cual estará reforzada con entretela fusionable y la parte inferior o contratapa es de forro, la medida de esta tapa es de 5.5cm de alto incluyendo el vivo con 15.7cm de largo. Con pespunte decorativo puntada hilván en su contorno al filo. Bolsa de bolsillo será de popelina bolsillero 65% algodón 35% poliéster, bolsa con costura remalle y con puntada de seguridad en los costados.

7.- Delantero izquierdo (interior forro): El delantero interior con forro de 100% poliéster de la mejor calidad.

#### BOLSILLOS INTERNOS:

8.- Superior-Porta documentos: Tipo ojal con vivos de tela 0.6cm de ancho cada vivo, con abertura de 13cm con atraque semilunar (en contraste) en los extremos de los bolsillos, además lleva una tapa botón triangular de forro insertada con 1 ojallito tipo flecha de forro y 1 botón de 24 líneas centrado para mayor seguridad. Bolsa de bolsillo será de popelina bolsillero, bolsa con costura remalle y con puntada de seguridad en los costados.

9.- Porta lapicero: Tipo ojal con vivos de tela de 0.6cm de ancho cada vivo, con abertura de 4cm con atraque semilunar en los extremos (en contraste). Bolsa de bolsillo será de popelina bolsillero, bolsa con costura remalle y con puntada de seguridad en los costados.

10.- Cigarrera: Tipo ojal con vivos de tela de 0.6cm de ancho cada vivo, con abertura de 10cm con atraque semilunar en los extremos (en contraste) además de un pespunte al contorno a 1.6mm.

Bolsa de bolsillo será de popelina bolsillero, bolsa con costura remalle y con puntada de seguridad en los costados.

11.- Delantero derecho (parte externa): deberán estar fusionados con entretela fusionable, lleva pinza armada con 301 y llevarán un refuerzo de plastón.

12.- Botones delanteros: En la parte central deben llevar 03 botones de 32 Líneas a tono de la tela principal ubicados de manera simétrica uno debajo del otro.

13.- Bolsillo inferior derecho tipo ojal: En la parte inferior llevará un bolsillo tipo ojal con vivos de tela de 0.6cm por lado y abertura de 15.7cm además llevará una tapa conformada de dos partes, la parte superior de la misma tela, la cual estará reforzada con entretela fusionable y la parte inferior o contratapa es de forro, la medida de esta tapa es de 5.5cm de alto incluyendo el vivo con 15.7cm de largo. Con pespunte decorativo puntada hilván en su contorno al filo. Bolsa de bolsillo será de popelina bolsillero 65% algodón 35% poliéster, bolsa con costura remalle y con puntada de seguridad en los costados.

14.- Bolsillo relojero: El bolsillo inferior derecho en la parte interna llevará un bolsillo relojero de popelina bolsillera el cual estará bastillado a 1cm y pegado con costura recta a 2mm.

15.- Delantero derecho (interior forro): El delantero interior con forro 100% poliéster de la mejor calidad.

#### BOLSILLOS INTERNO:

16.- Superior-Porta documentos: Tipo ojal con vivos de tela 0.6cm de ancho cada vivo, con abertura de 13cm con atraque semilunar (en contraste) en los extremos de los bolsillos, además lleva una tapa botón triangular de forro insertada con 1 ojallito tipo flecha de forro y 1 botón de 24 líneas centrado para mayor seguridad. Bolsa de bolsillo será de popelina bolsillero, bolsa con costura remalle y con puntada de seguridad en los costados.

Adicionalmente se colocarán los botones de repuesto 1 botón de 32 líneas y 1 botón de 24 líneas a un extremo del bolsillo.







PERÚ  
Ministerio  
de Educación



GOBIERNO REGIONAL DE LIMA  
Dirección Regional de Educación



17.-Protector axilar: Media luna de forro ribeteado con 301 a 7mm de ancho.
18.-Plastón: armado de 02 piezas, plástica y fieltro compactado. Deberán estar unidas con puntadas en zig-zag. Además de una tira de fusional tejido a un extremo cosido con maquina recta.
19.-Vuelta: con media luna tipo pistola, armado con sesgo y pespunte tipo hilván (cadeneta en el interior) en contraste, la vuelta se une con el delantero con costura recta.
20.-Solapa: En el interior serán fusionadas con entretela fusional. En la parte externa, extremo superior del lado izquierdo lleva 01 ojal bordado con atraque vertical de adorno (sin corte), el cual tiene una medida de 2.2cm.
21.-Costadillo: Será unido al delantero a 1cm y a la espalda a 2cm, lo cual permitirá un mejor entalle de la prenda; este llevará como refuerzo entretela fusional desde la sisa hasta la basta.
22.-Espalda: La espalda tendrá corte anatómico, tela será orillado y unido con costura recta con ensanche 2 cm por lado.
23.- Forro de espalda: De 02 piezas unido con remalle armar fuelle de 2cm de profundidad con 301
24.-Abertura Laterales: Lleva abertura lateral de 5cm de cruce, a cada lado. La abertura lleva refuerzo de fusional.
25.-Mangas: La manga mayor y menor (tela y forro) serán remalladas y estará unida con costura recta a 1cm.
26.-Basta y martillo de manga: Parte inferior, llevará 4 ojales bordados con atraque (sin corte) de 2.5cm de largo total, con sus respectivos botones de 24 líneas. La boca de manga será de tipo martillo con abertura de 3cm, la cual tendrá una basta de 4cm (incluido remalle), será reforzada por la parte interior con entretela fusional.
27.-cabeza de manga: Es fusionada con entretela fusional llevará chorrera de fieltro para un mejor armado de la manga.
28.-Hombros: remallado y Unido a 1cm además en la parte interna llevara hombreras anatómicas prefabricadas de algodón una a cada lado.
29.-Sisa: Unión de manga y cuerpo, costura de 1cm tela y forro.
30.-Basta de Saco: Doble de 4 cm (incluido remalla), será reforzada por la parte interior con entretela fusional.
<b>FUSIONABLES:</b>
Entretela fusional tejida: De 85% gr/m2 +/- 5% para las piezas delanteros, cuello, solapa, espalda superior, vuelta, cabeza de manga, vivos, costadillo (completo), cartera, tapa, bastón, pinzas, cinta, plastón, ruedo de manga, ruedo de espalda, abertura posterior, corte de bolsillos (tela y forro) y ojal de manga.
FORRO: Con forro completo de tafeta labrada con diseño de la mejor calidad. Color en armonía a la tela principal.
<b>COSTURAS:</b> Costuras 301 - 4ppcm Ancho de remalle - 0.5cm
<b>NOTA:</b> Todos los ensanches de costuras están incluido remalle.
<b>PRESENTACIÓN:</b> El colgador plástico y portaterno plástificado rotulado.







PERÚ  
Ministerio  
de Educación



GOBIERNO REGIONAL DE LIMA  
Dirección Regional de Educación



MODELO DE REFERENCIA DEL SACO PARA VARONES – (VERANO)

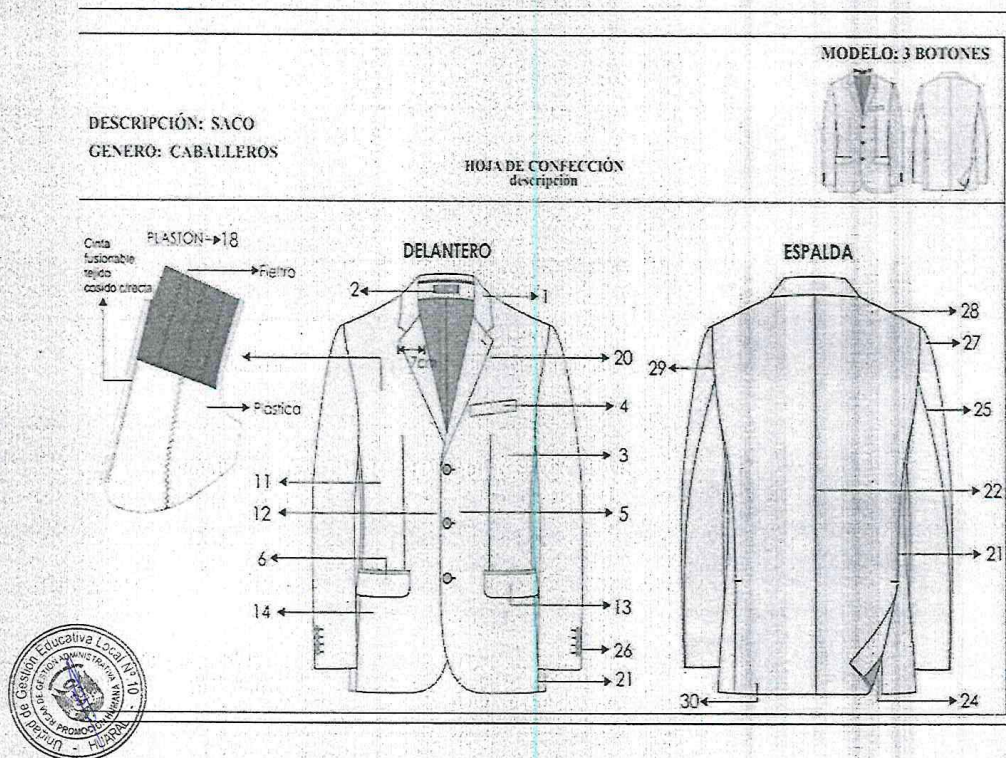





PERÚ  
Ministerio  
de Educación



GOBIERNO REGIONAL DE LIMA  
Dirección Regional de Educación



### ESPECIFICACIONES DEL UNIFORME PARA VARONES VERANO - 2025

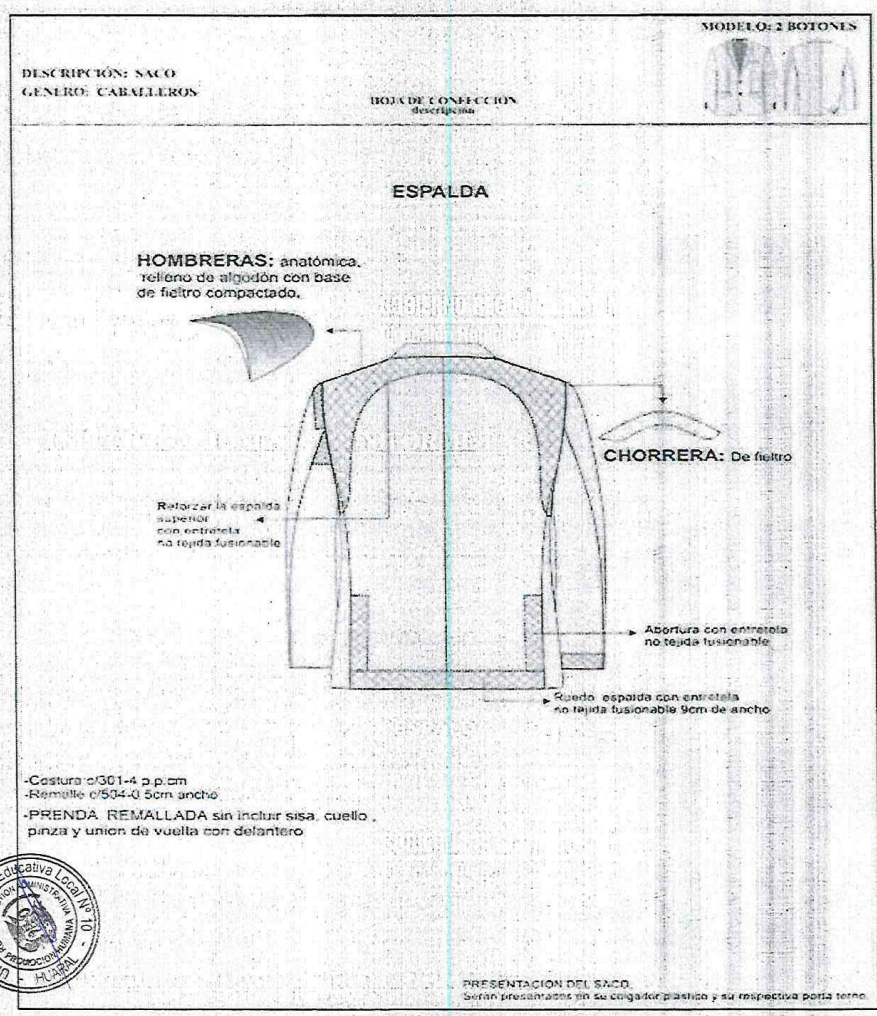





PERÚ  
Ministerio  
de Educación



GOBIERNO REGIONAL DE LIMA  
Dirección Regional de Educación



## ESPECIFICACIONES DEL UNIFORME PARA VARONES (INVIERNO – VERANO 2025)

### > Pantalón:

- 1.- Pretina: Ancho de 4 cm (terminado). Acabado de 2 piezas izquierda y derecha con un bolsillo secreto en el lado derecho. Lleva entreteja fusional adherida a la tela, adicionalmente se prepara el forro de la pretina que consta: una entreteja no tejida, con sesgos de tela bolsillero y la cinta de pretina antideslizante. Además, lleva entreteja tejida no fusional de refuerzo de pretina. El forro de la pretina será de popelina bolsillera, la cual llevará una cinta de pretina elasticada antideslizante. Para dar mayor seguridad a la prenda llevará un corchete de metal inoxidable. En la parte interna de la pretina, extremo izquierdo llevará un botón de 24 líneas de poliéster teñido en masa al tono de la tela, este servirá para sujetar al garetón. Este lleva un ojal bordado simple. Exterioamente llevará presillas compartidas.
  - 2.- Presillas: Llevará seis (06) presillas de 1cm de ancho por 5cm de largo, las cuales llevarán atraques del mismo ancho de la presilla, uno en la parte superior y uno en la parte inferior (parte interna). Las presillas estarán distribuidas 02 en el delantero y 04 en la parte posterior.
  - 3.- Bolsillo secreto: Ubicado en el lado superior de la pretina derecha, tiene 9cm de abertura útil por 10cm de profundidad. El bolsillo llevará atraque vertical de 1cm a los extremos; estará unido a la pretina con costura recta, embolsado con remalle y puntada de seguridad. La bolsa del bolsillo secreto será de la misma tela del cuerpo.
  - 4.- Bolsillos delanteros: Con abertura sesgada y respuntados a 2mm Colocar atraque horizontal de 1cm en los extremos de la boca de los bolsillos, los cuales deberán sujetar la costura de la boca del bolsillo. Las bolsas de bolsillo serán de popelina bolsillero y será ribeteado con doble puntada cadeneta. El material del ribeteado será de tela popelina bolsillera 65%algodón 35%poliéster.
  - 5.- Bolsillo relojero: El bolsillo derecho en la parte interna, llevará un bolsillo relojero el cual estará bastillado a 1cm y pegado con costura recta a 2mm.
  - 6.- Vuelta de bolsillos delanteros: Pegada al forro con respunte de 2mm, por el exterior se deja un vivo de 2mm, La vuelta del bolsillo llevará el orillo con la marca de la tela.
  - 7.- Garetá: Con entreteja tejida fusional por el interior, Acabado interno ribeteado con popelina bolsillera y unido al delantero con costura recta a 1cm y respuntado a 2mm. Lleva un cierre de metal de diente dorado al tono de la tela de calidad reconocida, pegado con costura recta. El ancho del figurado de la garetá es de 3.5cm en la parte inferior llevará un atraque vertical de 1cm.
  - 8.- Garetón: Con entreteja tejida fusional por la parte interna; además va embolsado popelina bolsillera respuntado con recta, unido con el cierre y el delantero con costura recta.
  - 9.- Pinza parte posterior: Con dos bolsillos tipo ojal centrado entre la Pinza en cada lado.
  - 10.-Bolsillos fundillos: Tipo ojal, con vivos de tela de 0.6cm C/U, con abertura según talla. Los dos extremos de los bolsillos llevarán atraques verticales de 1.2cm. Las bolsas de bolsillo serán de popelina bolsillero y será ribeteado con doble puntada cadeneta. El material del ribeteado será de tela popelina bolsillera 65%algodón 35%poliéster.
  - 11.-Presilla y botón de bolsillo ojal: En ambos bolsillos llevará insertado en la parte central un ojallito tipo flecha, con un atraque horizontal de 1cm en la parte inferior; así como 1 botón de 24 líneas, el cual irá pegado en la parte inferior del vivo a la dirección del ojallito.
  - 12.-Tiro fundillos: Ribeteados por separado y unidos con costura cadeneta a 3.5cm en la parte superior terminando con costura de 1.2cm por lado en la parte inferior. El material del ribeteado será de tela popelina bolsillera 65%algodón 35%poliéster.
  - 13.-Costados: Remallado y unido con costura cadeneta a 1cm.
  - 14.-Entrepiermas: Tanto delantero como espalda es remallado y unido con 401 a 1cm desde el tiro hasta el dedo.
  - 15.-Protector de tiro: En el cruce del delantero y fundillos se colocará un murciélago (protector de tiro en forma triangular, está ubicado ente el cruce del delantero y espalda) de popelina, el cual estará fijado al garetón con costura recta y fijado a la entrepierna con un atraque en costura recta en los extremos.
  - 16.-Basta: Remallada, doblez de 5 cm de ancho, subido con maquina bastera.
  - 17.-Delantero: 02 pliegue laterales a cada lado tumbado hacia los costados, 3.8 cm de separación.
- COSTURAS:** Costura 301 – 4 ppcm. - Ancho de remalle: 0.5 cm
- NOTA:** Todos los ensanches de costuras están incluidos remalle y botones teñidos en masa







PERÚ  
Ministerio  
de Educación



GOBIERNO REGIONAL DE LIMA  
Dirección Regional de Educación



**ESPECIFICACIONES DEL UNIFORME PARA VARONES (INVIERNO – VERANO 2025)**

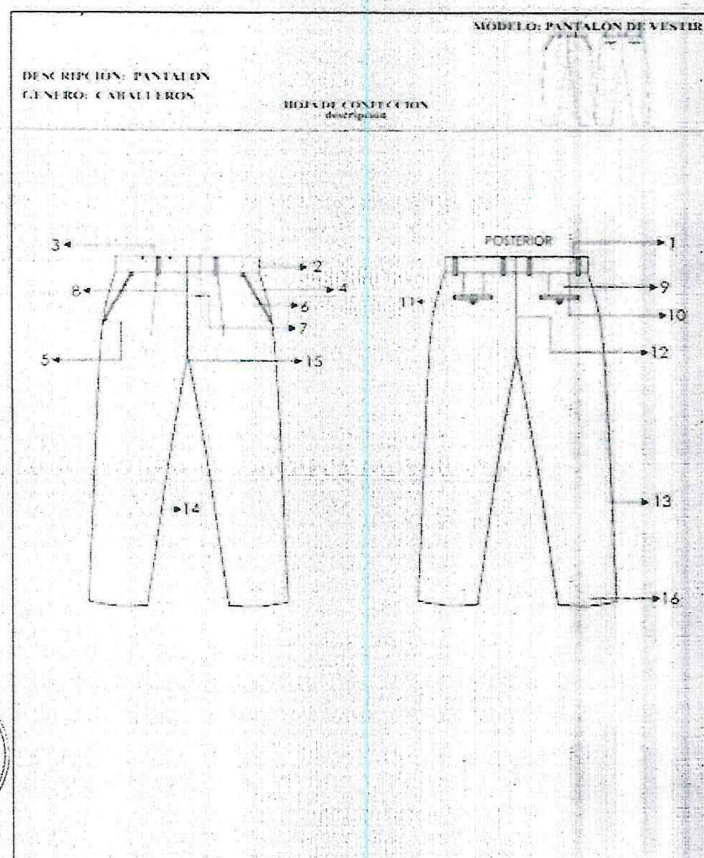





PERÚ  
Ministerio  
de Educación



GOBIERNO REGIONAL DE LIMA  
Dirección Regional de Educación



**ESPECIFICACIONES DEL UNIFORME PARA VARONES (INVIERNO – VERANO 2025)**

**PANTALÓN**

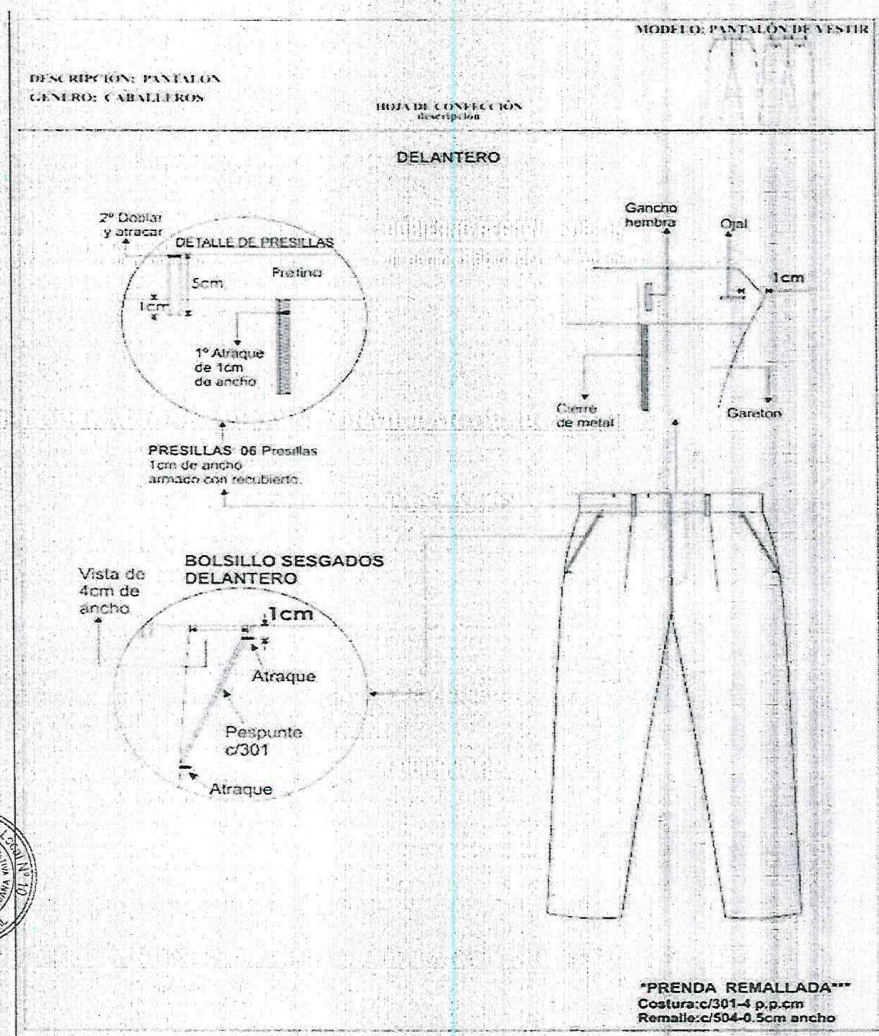





PERÚ

Ministerio  
de Educación



GOBIERNO REGIONAL DE LIMA  
Dirección Regional de Educación



### MODELO REFERENCIAL PARA CABALLEROS

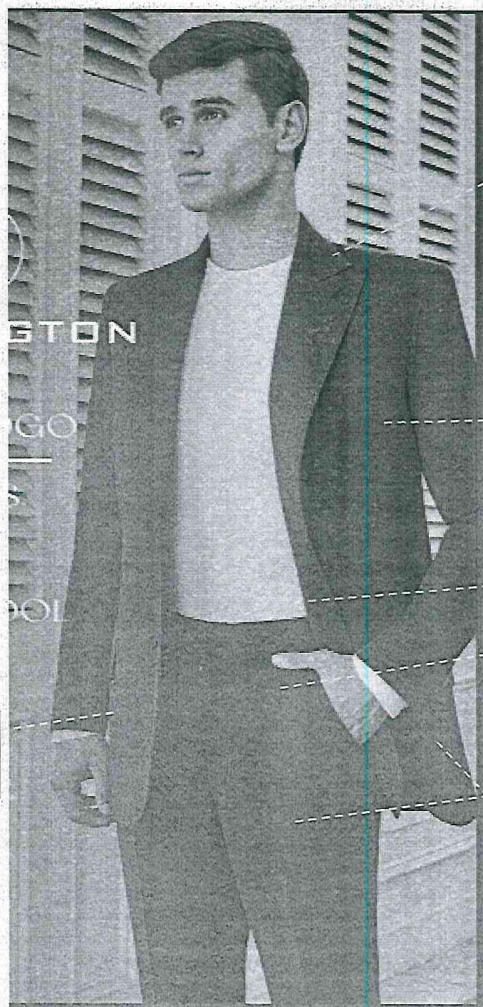

CUELLO 3 PIEZAS

BOLSILLO MODELO OJAL

OJAL: 2 BOTONES

PRETINA ANATÓNICA: Ancho 06 cm  
Fusionada con entreteja (AMBAS  
CARAS).

UN PLIEGUE EN EL PANTALÓN

Ojal de 2.5 cm  
cerrados

Bolsillo delantero con 2  
vivos de 0.6 mm cada uno.  
Tapa de 6 cm de alto  
(incluye vivo) y 15 cm de  
ancho.

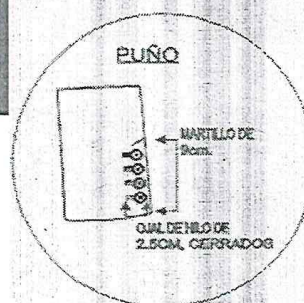





PERÚ  
Ministerio  
de Educación



GOBIERNO REGIONAL DE LIMA  
Dirección Regional de Educación



**ESPECIFICACIONES TÉCNICAS DEL DISEÑO, CONFECCIÓN Y ACABADOS DEL  
UNIFORME SACO PARA DAMAS**

**VERANO**

<b>MODELO</b>	De acuerdo al diseño
<b>CONFECCIÓN</b>	A sobre medida según usuaria.
<b>CUELLO</b>	Cuello según diseño.
<b>DELANTERO EXTERNO</b>	Consta de 1 corte lateral princesa a cada lado que nace en sisa y termina en el ruedo, según diseño. Lleva 2 ojales de tela y 2 botones N° 36L distribuidos proporcionalmente uno debajo del otro. Dos bolsillos semi - inclinados de un vivo de 2 piezas, según diseño. Terminó del ruedo delantero recto.
<b>DELANTERO INTERNO</b>	Totalmente forrado, forro de mejor calidad, para su mejor armado. Entallado izquierdo superior lleva un bolsillo recto de un vivo de tela principal, con atraque media luna (maquina industrial atracadora) de color contraste a la tela principal en los extremos, según diseño. Pespunte tipo hilván (cadena al reverso) en contraste a tono del forro pespuntado en el paralelo al sesgo de forro contrastado a la tela principal armado común cordón de refuerzo, el sesgo esta insertado entre la unión de la vuelta y forro (incluyendo cogotera) y el pespunte aplicado en el forro a 2mm de distancia aproximada del sesgo contraste. Prenda remallada en el interior.
<b>ESPALDA EXTERNO</b>	La espalda tendrá corte anatómico en el centro, será orillado por separado y unido con costura recta con ensanche de 2cm (IR) por lado. Lleva corte desde la sisa y termina hacia la basta unidos con costura recta a 1cm (IR). En el corte del centro en la parte inferior lleva una abertura montada, según diseño
<b>ESPALDA INTERNO</b>	En la parte central de la espalda del forro llevara fuelle de 2cm de profundidad (terminado) y 30cm de largo, a 1cm de la cogotera.
<b>BOTONES</b>	El delantero lleva 2 botones N° 36L de cuatro agujeros, y 1 botón de repuesto en el interior a tono de tela principal.
<b>OJALES</b>	El delantero lleva 2 ojales de tela de 2.5 cm de largo.
<b>MANGAS</b>	Manga mayor y menor unidas con costura recta a 2 cm (IR).
<b>HOMBRERAS</b>	De espuma forradas y orilladas c/504.
<b>BASTA</b>	De ruedo 4cm (Incluido remalle) reforzados con entretela tejida fisionable
<b>VUELTA</b>	De 4cm (Incluido remalle) reforzados con entre tela tejida fisionable, lleva pespunte de quiebre a 1/16"
<b>ENSANCHES</b>	De 2cms. (IR) a cada lado en las costuras principales (costados y centro de espalda), y de 1 cm en costuras auxiliares.
<b>FORRO</b>	Totalmente forrado, material 100% poliéster De tafeta labrada con diseño, de la mejor calidad. Color en armonía a la tela principal
<b>HILO</b>	De costura con 30140/2100% poliéster
<b>COSTURAS</b>	11ppp+/-10%
<b>REMALLES</b>	El ancho de remalle es de 0.5cm







PERÚ  
Ministerio  
de Educación



GOBIERNO REGIONAL DE LIMA  
Dirección Regional de Educación



**ESPECIFICACIONES TÉCNICAS DEL DISEÑO, CONFECCIÓN Y ACABADOS DEL  
UNIFORME – PANTALON SIN FORRO - DAMAS**

**INVIERNO Y VERANO**

<b>MODELO</b>	De acuerdo al modelo adjunto
<b>CONFECCION</b>	A sobre medida según usuaria
<b>PRETINA</b>	Pretina Anatómica: Ancho 06 cm. Fusionada con entreteleta (ambas caras).
<b>DELANTERO</b>	De 2 piezas cortados al hilo En la parte central superior lleva cierre nylon a tono de la prenda. Gareta fusionada y ribeteada, gareton fusionado y embolsado.
<b>POSTERIOR</b>	Lleva 2 pinzas de entalle (un acadalado). Según grafico
<b>CIERRE</b>	Cierre de nylon, largo según usuaria alto no de la tela principal
<b>BOLSILLO SECRETO</b>	Secreto de tela de forro, ubicado al lado derecho prenda puesta, bajo pretina. Las medidas son de 9cm de abertura útil y 10cm de profundidad. La bolsa de una sola pieza de tela de forro, embolsado c/301 y pespuntado c/301. Asimismo en la vista de bolsillo secreta debe llevar el orillo del Fabricante de la tela.
<b>BOTONES</b>	3 botones interior. N° 24 al tono en la pretina, más 1 botón de repuesto
<b>OJAL</b>	Lleva 3 ojales horizontales, bordado hecho en máquina ojaladora en pretina.
<b>BASTA</b>	De 5 cm (IR) cosidos con máquina bastera con puntada invisible
<b>ENSANCHES</b>	En el fundillo parte posterior superior con ensanche de 2cm (IR) a cada lado y termina en la parte inferior con ensanche de 1cm (IR), unido c/301 En los costados, orillado y unido c/301 con ensanche de 2cm (IR) En la entrepierna delantera, con costura de 1cm (IR) En la entrepierna posterior: con un ensanche de 2cm (IR) en la parte superior y en la parte inferior de 1cm (IR) según indica el grafico
<b>HILOS</b>	De costura con 30140/2100% poliéster
<b>COSTURAS</b>	11ppp +/- 10%
<b>REMALLAS</b>	El ancho de remalle es de 0.5cm
<b>ENTRETELA</b>	Tejida fisionable (genero adhesivo), de 80 +/- 5gr, fusionados en máquina fusión adora para la pretina y tricote de 60gr para la gareta y gareton
<b>ETIQUETAS</b>	Ubicadas en la parte interna: Etiqueta de talla insertado en el gareton. Etiqueta de marca del confeccionista e instrucciones de cuidado, lavado y uso sobrepuestas, colocado al pie de la pretina
<b>ACABADOS</b>	La prenda debe estar plancha y vaporizada
<b>PRESENTACIÓN</b>	La muestra será presentada en talla M. La prenda deberá estar exenta de defectos de materiales y/o insumos, confección y acabados, en su parte externa como interna (materiales y/o insumos defectuosos, costuras saltadas, hilos sueltos, defecto de fusionado, etc.)







PERÚ  
Ministerio  
de Educación



GOBIERNO REGIONAL DE LIMA  
Dirección Regional de Educación



MODELO REFERENCIAL DEL UNIFORME DE DAMAS (VERANO)







PERÚ  
Ministerio  
de Educación



GOBIERNO REGIONAL DE LIMA  
Dirección Regional de Educación



### ESPECIFICACIONES TÉCNICAS DEL SACÓN DE CABALLERO - INVIERNO

#### MODELO:

Saco Slim clásico de 02 botones corte moderno y anatómico con una abertura, en la parte posterior.

#### CUELLO

Superior fusionado con entretela fusionable de 85 gr/m<sup>2</sup> +- 5%. Además, lleva pie de cuello. Inferior con fieltro al tono de la tela unido con el exterior con costura ZIG – ZAG estilo sastre.

En los extremos es embolsado con costura recta El cuello debe ser simétrico.

#### PIE DE CUELLO

Fusionado con entretela tejida de 85 gr/m<sup>2</sup> +- 5%. Unir al cuello a ¼”, lleva pespunte por lado de 1/16”.

Presilla colgador: Al centro del pie de cuello lleva un cintillo para colgador con marca. Con atraque en los extremos (ver diseño).

#### DELANTERO IZQUIERDO EXTERIOR

Deberá estar fusionado con entretela fusionable, lleva pinza armada con 301.y llevarán un refuerzo de plastón.

Lleva pinza armada con costura recta, llevará un refuerzo de entretela tejida en la parte interna superior cubriendo la punta de la pinza.

Bolsillo cartera: En la parte superior del delantero izquierdo llevará un bolsillo cartera de 10.5 cm de largo por 2.5 cm de alto. Bolsa de bolsillo será de popelina bolsillero, bolsa con costura remalle y con puntada de seguridad en los costados.

Ojales delanteros: En la parte central deben llevar 02 ojales bordados tipo ojo de chanco con atraque en forma vertical el cual tiene una medida de 2.8cm Los ojales deben estar colocados de manera simétrica uno debajo del otro.

Bolsillo inferior izquierdo tipo ojal: En la parte inferior llevará un bolsillo tipo ojal con vivos de tela de 0.6cm por lado y abertura de 15.7cm, además llevará una tapa conformada de dos partes, la parte superior de la misma tela, la cual estará reforzada con entretela fusionable y la parte inferior o contratapa es de forro, la medida de esta tapa es de 5.5 cm de alto incluyendo el vivo con 15.7cm de largo. Bolsa de bolsillo será de popelina bolsillero 65%algodon 35%poliester, bolsa con costura remalle y con puntada de seguridad en los costados.

#### DELANTERO IZQUIERDO INTERIOR

El delantero interior este forrado con forro de 100% poliéster de la mejor calidad al tono de la tela principal.

Bolsillos internos: Presenta 3 bolsillos

Superior-Porta documentos: Tipo ojal con vivos de forro, 0.6cm de ancho cada vivo, con abertura e 13cm con atraque semilunar (en contraste) en los extremos de los 104







PERÚ  
Ministerio  
de Educación



GOBIERNO REGIONAL DE LIMA  
Dirección Regional de Educación



bolsillos, además lleva una tapa botón triangular de forro insertada con 1 ojalillo tipo flecha de forro y 1 botón de 24 líneas centrado para mayor seguridad. Bolsa de bolsillo será de popelina bolsillero, bolsa con costura remalle y con puntada de seguridad en los costados

Porta lapicero: Tipo ojal con vivos de forro de 0.6cm de ancho cada vivo, con abertura de 4cm con atraque semilunar en los extremos (en contraste). Bolsa de bolsillo será de popelina bolsillero, bolsa con costura remalle y con puntada de seguridad en los costados.

Cigarrera: Tipo ojal con vivos de tela de 0.6cm de ancho cada vivo, con abertura de 10cm con atraque semilunar en los extremos (en contraste) además de un respunte al contorno a 1.6mm. Bolsa de bolsillo será de popelina bolsillero, bolsa con costura remalle y con puntada de seguridad en los costados.

#### **DELANTERO DERECHO EXTERIOR**

Deberá estar fusionado con entreteja fusible, lleva pinza armada con 301 y llevarán un refuerzo de plastón.

Lleva pinza armada con costura recta, llevará un refuerzo de entreteja tejida en la parte interna superior cubriendo la punta de la pinza.

Botones delanteros: En la parte central deben llevar 02 botones de 32 Líneas a tono de la tela principal ubicados de manera simétrica uno debajo del otro.

Bolsillo inferior derecho tipo ojal: En la parte inferior llevará un bolsillo tipo ojal con vivos de tela de 0.6cm por lado y abertura de 15.7cm además llevará una tapa conformada de dos partes, la parte superior de la misma tela, la cual estará reforzada con entreteja fusible y la parte inferior o contratapa es de forro, la medida de esta tapa es de 5.5 cm de alto incluyendo el vivo con 15.7cm de largo. Bolsa de bolsillo será de popelina bolsillero 65% algodón 35% poliéster, bolsa con costura remalle y con puntada de seguridad en los costados.

Bolsillo relojero: El bolsillo inferior derecho en la parte interna llevará un bolsillo relojero de popelina bolsillera el cual estará bastillado a 1cm y pegado con costura recta a 2mm.

#### **DELANTERO DERECHO INTERIOR**

El delantero interior este forrado con forro de 100% poliéster de la mejor calidad al tono de la tela principal.

Bolsillo interno:

Superior-Porta documento Tipo ojal con vivos de forro 0.6cm de ancho cada vivo, con abertura de 13cm con atraque semilunar (en contraste) en los extremos de los bolsillos, además lleva una tapa botón triangular de forro insertada con 1 ojalillo tipo flecha de forro y 1 botón de 24 líneas centrado para mayor seguridad. Bolsa de bolsillo será de popelina bolsillero, bolsa con costura remalle y con puntada de seguridad en los costados.

Adicionalmente se colocarán los botones de repuesto 1 botón de 32 líneas y 1 botón de 24 líneas a un extremo del bolsillo según diseño. 105







PERÚ  
Ministerio  
de Educación



GOBIERNO REGIONAL DE LIMA  
Dirección Regional de Educación



#### **PROTECTOR AXILAR**

Media luna de forro ribeteado con 301 a 7mm de ancho.

#### **PLASTON**

Compuesto de 3 materiales y unidos mediante costuras sucesivas en diagonal zigzag con los siguientes materiales: Fielto blanco o pelón (entretela no tejida composición poliéster), crin (tejido urdimbre trama compuesto por algodón, poliéster y pelo animal) y cerda (tejido urdimbre trama que tiene propiedad de rebote horizontal al saco).

Debidamente confeccionado. El plaston presenta una pinza cerrado en zig zag

#### **VUELTA**

Con media luna tipo pistola, armado con sesgo y pespunte tipo hilván (cadeneta en el interior) en contraste, la vuelta se une con el delantero con costura recta.

#### **SOLAPA**

En el interior serán fusionadas con entretela fusionable. En la parte externa, extremo superior del lado izquierdo llevara 01 ojal bordado tipo ojal de chanco con atraque vertical de adorno (sin corte), el cual tiene una medida de 2.2cm. al tono de la tela.

#### **COSTADILLO**

Será unido al delantero a 1cm y a la espalda a 2cm, lo cual permitirá un mejor entalle de la prenda; este llevará como refuerzo entretela fusionable en la sisa y basta.

#### **ESPALDA**

La espalda tendrá corte anatómico, tela será orillado y unido con costura recta con ensanche 2 cm por lado.

Lleva entretela fusionado en la parte superior y la parte inferior (basta y aberturas) Forro de espalda: De 02 piezas unido con remalle armar fuelle de 2cm de profundidad con 301.

Abertura posterior: Lleva abertura central de 5cm de cruce, la abertura lleva refuerzo de fusionable.

#### **MANGAS**

La manga mayor y menor (tela y forro) serán remalladas y estará unida con costura recta a 1cm.

Basta y martillo de manga: Parte inferior, llevará 4 ojales bordados con atraque (sin corte) de 2.5cm de largo total, con sus respectivos botones de 24 líneas. La boca de manga será de tipo martillo con abertura de 10 cm, la cual tendrá una basta de 4cm (incluido remalle), será reforzada por la parte interior con entretela fusionable.

Acabado interno del martillo en costura diagonal.

Cabeza de manga: Es fusionada con entretela fusionable. Lleva chorrera para un mejor armado de la manga Ubicadas en la cabeza de las mangas al momento de unir las al cuerpo. Deben estar hechas de plástico y fieltro y cosidas en la cabeza de la manga con la finalidad de darle forma y vuelo a la cabeza de la manga.

#### **HOMBROS**

Remallado y Unido a 1cm Además en la parte interna llevara hombreras anatómicas prefabricadas de algodón una a cada lado. 106







PERÚ  
Ministerio  
de Educación



GOBIERNO REGIONAL DE LIMA  
Dirección Regional de Educación



Las hombreras serán pegados a mano en los hombros

#### **SISA**

Unión de manga y cuerpo, costura de 1cm. tela y forro.

#### **BASTA DE SACO**

Doble de 4cm (incluido remalle), será reforzada por la parte interior con entretela fusionable.

#### **AVIOS**

Forro: El forrado del saco es en forro 100% poliéster 63gr/m2 mínimo a tono de la tela principal,

Entretela tejida fusionable de 85gr/m2 +/- 5%: Delantero, cuello, vuelta, vivos, costadillo(completo), cartera, tapa, pinza, cinta plaston.

Entretela no tejida color gris: Espalda superior, cabeza de manga, ruedo manga, ruedo espalda y abertura

Entretela no tejida color blanco: Manga ojal

Botones: De material 100% poliéster teñido en su masa, modelo de 04 agujeros.

Hombreras anatómicas prefabricadas con relleno de algodón con base de fieltro compactado.

Popelina bolsillera de 65%algodon /35% poliéster.

Plaston: Cerda, fieltro y crin

Fieltro de cuello: a color de la tela principal 100% poliéster

Hilo: hilo de costura 301 con hilo 40/2 composición 100% poliéster. Hilo de costura 504 (ancho de remalle 0.5cm) con hilo tex 22 composicion100% poliéster texturizado ó hilo 40/2 composición 100%poliéster.

Etiquetas: Marca de confeccionista. etiqueta de talla, etiqueta de composición e instrucciones de lavado

#### **ACABADOS**

La prenda debe estar planchada y vaporizada

La prenda deberá estar exenta de defectos de materiales y/o insumos, confección y acabados, en su parte externa como interna (materiales y/o insumos defectuosos, costuras saltadas, hilos sueltos, defecto de fusionado, entre otros).

#### **TOLERANCIA**

En medidas mayores o iguales a 10cm tendrá tolerancia +/- 2mm y para medidas menores a 10cm tolerancia de +/-1mm.

#### **PRESENTACION**

Se presentará en colgador anatómico y porta terno con cierre en notex de buena calidad.

Las hombreras serán pegados a mano en los hombros

#### **SISA**

Unión de manga y cuerpo, costura de 1cm. tela y forro.







PERÚ  
Ministerio  
de Educación



GOBIERNO REGIONAL DE LIMA  
Dirección Regional de Educación



#### **BASTA DE SACO**

Doble de 4cm (incluido remalle), será reforzada por la parte interior con entretela fusionable.

#### **AVIOS**

Forro: El forrado del saco es en forro 100% poliéster 63gr/m2 mínimo a tono de la tela principal,

Entretela tejida fusionable de 85gr/m2 +/- 5%: Delantero, cuello, vuelta, vivos, costadillo(completo), cartera, tapa, pinza, cinta plaston.

Entretela no tejida color gris: Espalda superior, cabeza de manga, ruedo manga, ruedo espalda y abertura

Entretela no tejida color blanco: Manga ojal

Botones: De material 100% poliéster teñido en su masa, modelo de 04 agujeros.

Hombreras anatómicas prefabricadas con relleno de algodón con base de fieltro compactado.

Popelina bolsillera de 65%algodon /35% poliéster.

Plaston: Cerda, fieltro y crin

Fieltro de cuello: a color de la tela principal 100% poliéster

Hilo: hilo de costura 301 con hilo 40/2 composición 100% poliéster. Hilo de costura 504 (ancho de remalle 0.5cm) con hilo tex 22 composición 100% poliéster texturizado ó hilo 40/2 composición 100%poliéster.

Etiquetas: Marca de confeccionista. etiqueta de talla, etiqueta de composición e instrucciones de lavado

#### **ACABADOS**

La prenda debe estar planchada y vaporizada

La prenda deberá estar exenta de defectos de materiales y/o insumos, confección y acabados, en su parte externa como interna (materiales y/o insumos defectuosos, costuras saltadas, hilos sueltos, defecto de fusionado, entre otros).

#### **TOLERANCIA**

En medidas mayores o iguales a 10cm tendrá tolerancia +/- 2mm y para medidas menores a 10cm tolerancia de +/-1mm.







PERÚ

Ministerio  
de Educación



GOBIERNO REGIONAL DE LIMA  
Dirección Regional de Educación



MODELO REFERENCIAL DEL SACION PARA CABALLEROS

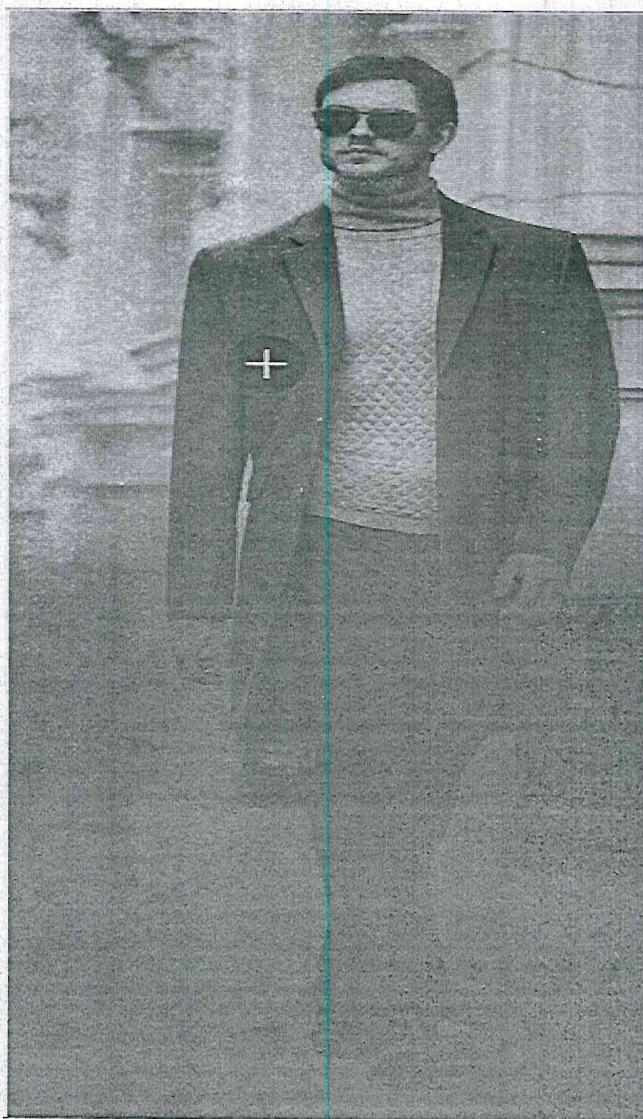





PERÚ  
Ministerio  
de Educación



GOBIERNO REGIONAL DE LIMA  
Dirección Regional de Educación



### ESPECIFICACIONES TECNICAS DEL SACON DE DAMAS

#### MODELO

Cuello alto, con pie de cuello con término del ruedo recto según diseño

#### CONFECCION

A sobre medida, el largo del sacón sobre la rodilla a solicitud del usuario

**LARGO:** Debajo de la rodilla a solicitud del usuario

#### CUELLO:

Tiene dos partes.

Superior. - De la misma tela principal, fusionada con entretela tejida fusionable. Inferior. - De la misma tela principal, fusionada con entretela tejida fusionable. Pie de cuello. - De 02 piezas fusionado ambas caras

Ensamble. - En los extremos, es embolsado con costura 301.

Cuello de 9 cm de alto en las puntas y pie de cuello de 3.5 cm de alto en el parte central unido con costura recta.

Cuello respuntado a 7 mm con costura recta (3 p.p.cm hilo doble) según diseño. Pegar cuello a cuerpo con costura recta a 1 cm. El cuello debe ser simétrico

#### DELANTERO EXTERIOR IZQUIERDO:

El delantero de 02 piezas (Pieza delantero y pieza lateral) fusionados con entretela tejida. Corte ingles que nace del hombro y se prolonga hasta el ruedo de la basta. Los cortes unidos con costura recta a 1cm formando buen entalle a la prenda y respuntado a 7 mm con costura recta (3 p.p.cm hilo doble).

Delantero izquierdo presenta 05 botones N° 48L a tono de la tela principal, teñido en masa, los botones deben estar colocados de manera simétrica uno debajo y un ojal de tela 2.5 cm de largo.

En la parte inferior lleva un bolsillo tipo cartera, según diseño, cartera fusionada con entretela tejida. Respuntado a 7 mm con costura recta (3 p.p.cm-hilo doble) y 3 cm de ancho. La bolsa de forro de 02 piezas tipo frejol y unidas con costura recta y remallados.

#### DELANTERO INTERIOR IZQUIERDO

Presenta un bolsillo interno tipo ojal de 11 cm de abertura útil y 14 cm de profundidad, con vivos de tela principal de 0.5 cm cada uno, reforzados con entretela no tejida fusionable. Lleva atraque semi lunar en contraste en los extremos del bolsillo. La bolsa de forro de una sola pieza cosida con costura recta y orillada a los costados.

Botones de repuesto (01 de 48L y 01 de 40L) pegado en vuelta.

Incrustar la etiqueta instrucciones de lavado, composición de tela y talla en la parte interna del bolsillo.

La etiqueta de tela pegado con costura recta a 2 mm en contorno (hilo al tono de la etiqueta)

Vuelta fusionada con entretela tejida. Respunte tipo hilván (cadeneta al reverso) en contraste al forro, respuntado en paralelo al sesgo de forro contrastado a la tela principal, armado con un cordón de refuerzo, el sesgo esta insertado entre la unión de la vuelta y forro (incluyendo la cogotera) y respunte aplicado en el forro a 2 mm de distancia aproximada del sesgo en contraste.

#### DELANTERO DERECHO EXTERIOR:

El delantero de 02 piezas (Pieza delantero y pieza lateral) fusionados con entretela tejida. Corte ingles que nace del hombro y se prolonga hasta el ruedo de la basta. Los cortes unidos con costura recta a 1cm formando buen entalle a la prenda y respuntado a 7 mm con costura recta (3 p.p.cm hilo doble).

Lleva 05 ojales hecho en tela (en el interior es armado con ojal bordado tipo chino, sujetado a mano con el ojal de tela), la abertura del ojal principal es de 3.2cm x 6mm de ancho total, distribuidos proporcionalmente.

Lleva 05 botones N° 48L (decorativos) a tono de la tela principal, interior lleva 01 botón de 40L







PERÚ  
Ministerio  
de Educación



GOBIERNO REGIONAL DE LIMA  
Dirección Regional de Educación



Los ojales fusionados con entretela no tejida.

En la parte inferior lleva un bolsillo tipo cartera, según diseño, cartera fusionada con entretela tejida. Pespuntado a 7 mm con costura recta (3 p.p.cm-hilo doble) y 3 cm de ancho. La bolsa de forro de 02 piezas tipo frejol y unidas con costura recta y remallados.

#### **DELANTERO INTERIOR DERECHO**

Pespunte tipo hilván (cadeneta al reverso) en contraste a tono de forro pespuntado en paralelo al sesgo de forro contrastado a la tela principal armado con un cordón de refuerzo, el sesgo será insertado entre la unión de la vuelta y forro (incluyendo la cogotera) y el pespunte aplicado en el forro a 2 mm de distancia aproximada del sesgo en contraste. Prenda totalmente remallada en el interior.

#### **ESPALDA:**

De 04 piezas. La espalda tendrá corte anatómico en el centro será orillado por separado y unido con costura recta con ensanche de 2cm por lado.

Llevará corte inglés desde el hombro y termina hacia la basta, unidos con costura recta a 1 cm (IR), costuras tumbadas.

Etiqueta de marca ubicada en la cogotera centrada en la parte superior, pegado en costura recta a 2 mm en todo el contorno, con hilo a tono de la etiqueta.

Internamente, en centro de espalda, lleva fuelle de 2 cm de profundidad (terminada) y 30 cm de largo a 2 cm de la cogotera.

Inferior de la espalda lleva abertura montada con cruce de 5 cm, fusionado con entretela tejida.

Largo es según usuario

#### **HOMBROS:**

Bordes orillados con costura 504 y unir con costura 301 a 1 cm. Lleva hombreras de espuma forradas con forro y sujetadas al hombro con costura recta

#### **COSTADOS**

Tela y forro serán orillados por separados y unidos con costura recta con ensanches de 2 cm por lado.

#### **MANGAS:**

Basta de 4 cm la cual será reforzada por las partes interiores con entretela no tejida fusionable.

La manga mayor y menor está unida con costura recta a 2 cm (IR) por lado.

La cabeza manga es fusionada con entretela tejida fusionable adecuada a la tela, además llevará una chorrera de tela sesgado de la misma tela del sacón, para un mejor armado de la manga.

Pegar manga a cuerpo con costura y remalle

#### **BASTA DE RUEDO:**

De 4cm incluido remalle, unida con forro a 1cm. la basta de espalda esta fusionado con entretela no tejida para mejor armado.

#### **PRESILLAS**

Presilla de la misma tela principal de 1 cm de ancho x 5 cm alto en los costados.

#### **CINTURON**

Presenta el cinturón una altura de 4 cm. Embolsada y pespuntada a 7 mm en todo el borde C/301 a tono de la misma tela. La hebilla forrada de la misma tela







PERÚ

Ministerio  
de Educación



GOBIERNO REGIONAL DE LIMA  
Dirección Regional de Educación



MODELO REFERENCIAL DEL SACON PARA DAMAS



© Iliwa\_auer





PERÚ  
Ministerio  
de Educación



GOBIERNO REGIONAL DE LIMA  
Dirección Regional de Educación



**COSTURAS:** todas las costuras de ensanches están incluido remalle

TIPO DE PUNTADA	P.P.cm
COSTURA RECTA - 301	4
REMALLE SIMPLE - 504	

**AVIOS:**

**FORRO.** - El forrado del saco, hombreras, las bolsas de bolsillos externos e interno serán de Material FORRO 100% poliéster

**ENTRETELA TEJIDA FUSIONABLE.** - de la mejor calidad adecuada a la prenda, fusionado todo el delantero, cuello ambas caras, vueltas, pie de cuello, bolsillo cartera, cogotera, espalda parte superior, cabeza de manga, abertura. etc.

**ENTRETELA NOTEJIDA FUSIONABLE.** - En basta de ruedo, basta de manga, vivos etc.

**BOTONES.** -

11 botones de 48 líneas poliéster teñidos en su masa a tono de la tela principal, incluido el de repuesto.

02 botones de 40 líneas poliéster teñidos en su masa a tono de la tela principal, incluido el de repuesto.

**HILOS.** -

Hilo de costura 100% poliéster.

**ETIQUETAS.** -

Etiqueta de Marca de confeccionista. Etiqueta de Talla

Etiqueta de instrucción de lavado.

**ACABADOS**

La prenda debe estar planchada y vaporizada

**PRESENTACION**

Sera presentado en colgador de plástico blanco y porta terno con cierre en notex de buena calidad, con un largo propicio para la prenda,

La prenda deberá estar exenta de defectos de materiales y/o insumos, confección y acabados, en su parte externa como interna (materiales y/o insumos defectuosos, costuras saltadas, hilos sueltos, defecto de fusionado, entre otros).

**TOLERANCIA**

En medidas mayores a 10cm tendrá tolerancia +/- 2mm y para medidas menores a 10cm tolerancia de +/- 1mm





## BASES INTEGRADAS





PERÚ  
Ministerio  
de Educación



GOBIERNO REGIONAL DE LIMA  
Dirección Regional de Educación



UGEL 10

### ESPECIFICACIONES TECNICAS DE TELA PARA BLUSA Y CAMISA DE DAMA Y VARONES

NOMBRE DE LA TELA :	DOBBY
DOBBY	
TIPO DE TEJIDO :	PLANO
COMPOSICION (%)	
URDIMBRE :	65% Algodón $\pm 5$ - 35% Polyester $\pm 5$ (mezcla íntima)
TRAMA :	TRAMA : 65% Algodón $\pm 5$ - 35% Polyester $\pm 5$ (Mezcla íntima)
PESO g/m2 :	PESO g/m2 : 120.00 $\pm 5\%$
ARMADURA :	DOBBY
TITULO DEL HILADO	
URDIMBRE :	URDIMBRE : 50/1 $\pm 5$
TRAMA :	TRAMA : 50/1 $\pm 5$
N° HILOS X PULGADA ACABADA	
URDIMBRE :	URDIMBRE : 152 $\pm 5 \%$
TRAMA :	TRAMA : 83 $\pm 5 \%$
RESISTENCIA A LA TRACCION KgF	
URDIMBRE :	11 mín.
TRAMA :	11 mín.
SOLIDEZ DE COLOR	
A LA LUZ :	3.0 mín.
AL LAVADO DOMESTICO :	4.0 mín.
AL SUDOR ACIDO :	4.0 mín.
AL FROTE SECO :	4.0 mín.
Hilo Color teñido/Disperso. Tela: blanqueo - Mercerizado - Blanqueador óptico/Resinado - Pre Encogido.	







PERÚ  
Ministerio  
de Educación



GOBIERNO REGIONAL DE LIMA  
Dirección Regional de Educación



UGEL 10

#### ESPECIFICACIONES DE LA CAMISA MANGA LARGA

<b>MODELO:</b> Según modelo de diseño
<b>CONFECCION:</b> Hecho a medida, según trabajador
<b>COSTURAS:</b> Recta cerradura/cadeneta, con hilos 100% poliéster, 40/2 del tono de la tela.
<b>CUELLO:</b> Clásico, con entretela, tejida fusionada en exterior, base y refuerzo. Con barbas fijas en puntas de cuello. Embolsado de cuello con costura de 6mm y respuntado de contorno de cuello con costura recta al filo del borde.
<b>PIE CUELLO:</b> Fusionado con entretela tejida por el exterior. Costura de 6mm. De pegado de pata a cuello y embolsado de pata.
<b>CUELLO TERMINADO:</b> Unión de pie y cuello con costura de 6mm. Y respuntado contorno de pata al filo.
<b>DELANTERO IZQUIERDO:</b> Perchero fusionada de 2.5 cm. Con 6 botones n° 16L y 2 botones (1 Botón n° 14L) des repuesto interiormente.
<b>DELANTERO DERECHO:</b> Bastillado 2.5 cm con 6 botones (1 Botón n° 16L y 1 Botón N° 14L de repuesto interiormente).
<b>INTERIOR DELANTERO DERECHO:</b> Colocar etiqueta de Instrucción de lavado, cuidado y uso a 10cm. Del borde del talón terminado.
<b>BOLSILLO EN "V" (Parche):</b> Bastillado boca con un doblez superior de 3 cm, Pegar bolsillo en delantero izquierdo a segundo botón superior. Con respunte de 1.6 mm. Del filo del bolsillo.
<b>ESPALDA:</b> Con Tablero central de 3cm.
<b>CANESÚ:</b> de 2 piezas, coser con recta (12 p.p.p). Embolsado canesú con espalda a 1 cm y respuntado de canesú al filo por el exterior. Etiqueta del confeccionista centrada en canesú interior a 2.5 cm. De escote terminado.
<b>MANGAS Y PUÑOS:</b> Manga Larga: Pegadas al cuerpo con costura francesa. Lleva yugo francés corrido de 2.5 cm. De ancho y atraque triangular de 4 cm. Con ojal vertical con botón N° 14 L, lleva 2 pliegues laterales orientado hacia el yugo se separación de 2.5 cm. Entre pliegues.
<b>PUÑO RECORTADO:</b> De 2 piezas, fusionado por el exterior, embolsado con costura de 6mm. De ancho y bastillado con la manga a 1 cm. Y respuntado contorno con costura recta del borde. 1 ojal horizontal pata botón N° 16L. El puño con 2 botones regulables. Puño de 6cm de ancho.
<b>BOTONES:</b> De acrílico, composición 100% poliéster, alto grado de resistencia a la rotura uso y rasgado. Teñidos en su masa al color de la tela principal. Los tamaños y anchos que se emplean son: 11 Botones N° 16L (10 mm.) para delantero, pie de cuello y puños, más 1 Botón N° 16L de repuesto interiormente.
<b>GUERPO:</b> Cerrar costados con cadera (14 p.p.p) con cerradura de 2 agujas gauge de 5 mm. de separación, respunte sobre delanteros.
<b>FALDÓN:</b> bastillado con tela (14 p.p.p) a 5 mm. de altura.
<b>ENTRETELA:</b> Utilizar entretela tejida fusionable de peso apropiado y de primera calidad según corresponda, en los componentes de la camisa (cuello, pie de cuello, perchero o tachón y puños) para la debida presentación y seguridad de las costuras.
<b>COSTURAS:</b> La prenda de fino acabado la costura.

**ACABADO:** Prenda debidamente planchada y vaporizada.  
**PRESENTACIÓN:** La prenda exenta de defectos de materiales y/o insusos, confección y acabados en su parte externa, como interna (Materiales y/o insusos defectuosos, costuras saltadas, hilos sueltos, defecto de fusonado, etc). Será presentado sobre cartón fijada con alfileres, con bolsa plástica y en caja debidamente presentado.





PERÚ  
Ministerio  
de Educación



GOBIERNO REGIONAL DE LIMA  
Dirección Regional de Educación



UGEL 10

### MODELO DE REFERENCIA CAMISA

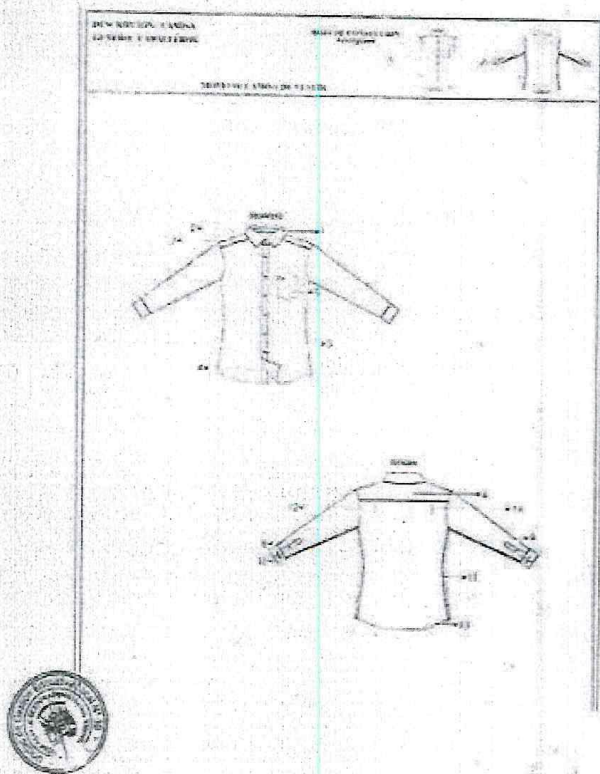



PERÚ  
Ministerio  
de Educación



GOBIERNO REGIONAL DE LIMA  
Dirección Regional de Educación



#### MODELO REFERENCIAL BLUSA

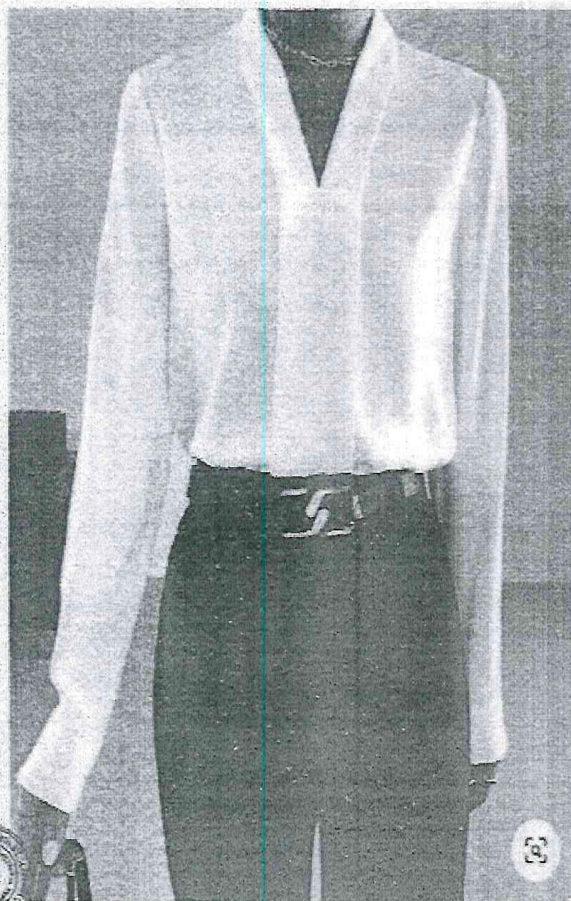



### 3.5 REQUISITOS DE CALIFICACIÓN

#### 3.5.1. REQUISITOS DE CALIFICACIÓN OBLIGATORIOS

##### Importante para la entidad contratante

*Para determinar que los postores cuentan con las capacidades necesarias para ejecutar el contrato, los evaluadores incorporan obligatoriamente los siguientes requisitos de calificación:*

*Esta nota deberá ser eliminada una vez culminada la elaboración de las bases*

#### A. CAPACIDAD LEGAL

##### Requisitos:

- RUC vigente, activo, habido y con la actividad económica racionada a la elaboración y/p confección de todo tipo de prenda textil (productos textiles).
- RNP (Registro Nacional de Proveedores) vigente.

##### Acreditación:

- Copia de Ficha RUC vigente
- Copia de RNP vigente

##### Advertencia

*En el caso de consorcios, cada integrante del consorcio que se hubiera comprometido a ejecutar las obligaciones vinculadas directamente al objeto de la convocatoria debe acreditar este requisito.*

#### B. EXPERIENCIA DEL POSTOR EN LA ESPECIALIDAD

##### Requisitos:

El postor debe acreditar un monto facturado acumulado equivalente a S/. 180.000.00 (CIENTO OCHENTA MIL CON 00/100), por la venta de bienes iguales o similares al objeto de la convocatoria, durante los diez años anteriores a la fecha de la presentación de ofertas que se computaran desde la fecha de la conformidad o emisión del comprobante de pago, según corresponda.

Se consideran bienes similares a los siguientes: camisa, pantalón, gorros, polos, chalecos, ternos, etc.

##### Acreditación:

La experiencia del postor en la especialidad se acreditará con copia simple de (i) contratos u órdenes de compra, y su respectiva conformidad o constancia de prestación; o (ii) comprobantes de pago cuya cancelación se acredite documental y fehacientemente, con constancia de depósito, nota de abono, reporte de estado de cuenta, cualquier otro documento emitido por entidad del sistema financiero que acredite el abono o la cancelación del mismo con comprobante de pago<sup>6</sup>, o comprobante de retención electrónico emitido por SUNAT por la retención del IGV, correspondientes a un máximo de veinte contrataciones. En caso el postor sustente su experiencia en la especialidad mediante contrataciones realizadas con privados<sup>7</sup>, para acreditarla debe presentar de forma obligatoria lo indicado en el numeral (ii) del presente párrafo; no es posible que acredite su experiencia únicamente con la presentación de contratos u órdenes de compra con conformidad o constancia de prestación.

<sup>6</sup> El solo sello de cancelado en el comprobante, cuando ha sido colocado por el propio postor, no puede ser considerado como una acreditación que produzca fehaciencia en relación a que se encuentra cancelado. Es válido el sello colocado por el cliente del postor (sea utilizando el término "cancelado" o "pagado").

<sup>7</sup> Entendiéndose por estas a aquellos que no son entidades contratantes.

En caso los postores presenten varios comprobantes de pago para acreditar una sola contratación, se debe acreditar que corresponden a dicha contratación; de lo contrario, se asumirá que los comprobantes acreditan contrataciones independientes, en cuyo caso solo se considerará, para la evaluación, las veinte primeras contrataciones indicadas en el **Anexo N° 11** referido a la Experiencia del Postor en la Especialidad.

En el caso de suministro, solo se considera como experiencia la parte del contrato que haya sido ejecutada durante los diez años anteriores a la fecha de presentación de ofertas, debiendo adjuntarse copia de las conformidades correspondientes a tal parte o los respectivos comprobantes de pago cancelados.

Si el titular de la experiencia no es el postor, consignar si dicha experiencia corresponde a la matriz en caso de que el postor sea sucursal, o fue transmitida por reorganización societaria, debiendo acompañar la documentación sustentatoria correspondiente.

Si el postor acredita experiencia de otra persona jurídica como consecuencia de una reorganización societaria, debe presentar adicionalmente el **Anexo N° 14**.

Las personas jurídicas resultantes de un proceso de reorganización societaria no pueden acreditar como experiencia del postor en la especialidad que le hubiesen transmitido como parte de dicha reorganización las personas jurídicas sancionadas con inhabilitación vigente o definitiva.

Cuando en los contratos, órdenes de compra o comprobantes de pago el monto facturado se encuentre expresado en moneda extranjera, debe indicarse el tipo de cambio venta publicado por la Superintendencia de Banca, Seguros y AFP correspondiente a la fecha de suscripción del contrato, de emisión de la orden de compra o de cancelación del comprobante de pago, según corresponda.

Sin perjuicio de lo anterior, los postores deben llenar y presentar el **Anexo N° 12** referido a la Experiencia del Postor en la Especialidad.

**Advertencia**

*En el caso de consorcios, solo se considera la experiencia de aquellos integrantes que ejecutan conjuntamente el objeto del contrato.*

**3.5.2. REQUISITOS DE CALIFICACIÓN FACULTATIVOS**

**C. CAPACIDAD TÉCNICA Y PROFESIONAL**

**NO APLICA**

**D. PARTICIPACIÓN EN CONSORCIO**

**NO APLICA**

## CAPÍTULO IV FACTORES DE EVALUACIÓN

Los factores de evaluación son determinados por los evaluadores. La evaluación se realiza sobre la base de cien puntos.

Para determinar la oferta con el mejor puntaje y el orden de prelación de las ofertas, se considera lo siguiente:

### 2.1. FACTOR DE EVALUACIÓN OBLIGATORIO

#### A. OFERTA ECONÓMICA

FACTOR DE EVALUACIÓN ECONÓMICO	PUNTAJE / METODOLOGÍA PARA SU ASIGNACIÓN
<p><u>Evaluación:</u></p> <p>Se evaluará considerando el precio ofertado por el postor.</p> <p><u>Acreditación:</u></p> <p>Se acreditará mediante el documento que contiene el precio de la oferta (<b>Anexo N° 6</b>).</p>	<p><b>40 puntos</b></p> <p>La evaluación consistirá en otorgar el mayor puntaje a la oferta del menor monto y otorgar a las demás ofertas puntajes inversamente proporcionales a sus respectivos montos ofertados, según la siguiente fórmula:</p> $Po = \frac{Mb \times Pmax}{Mo}$ <p><b>Po</b> = Puntaje de la oferta económica a evaluar  <b>Mo</b> = Monto de la oferta económica  <b>Mb</b> = Monto de la oferta económica más baja  <b>Pmax</b> = Puntaje máximo</p>

### 2.2. FACTORES DE EVALUACIÓN FACULTATIVOS

B. PLAZO DE ENTREGA	PUNTAJE / METODOLOGÍA PARA SU ASIGNACIÓN
<p><u>Evaluación:</u></p> <p>Se evaluará en función al plazo de entrega ofertado, el cual debe mejorar el plazo de entrega establecido en las Especificaciones Técnicas.</p> <p><u>Acreditación:</u></p> <p>Se acreditará mediante la presentación de declaración jurada de plazo de entrega. (<b>Anexo N° 12</b>)</p> <div style="border: 1px solid black; padding: 5px; margin-top: 10px;"> <p><b>Advertencia</b></p> <p><i>En el caso del sistema de entrega llave en mano o llave en mano con mantenimiento, el plazo de entrega incluye además la instalación y puesta en funcionamiento, pero se evalúa el plazo correspondiente a la entrega del bien.</i></p> </div>	<p><b>20 puntos</b></p> <p>De 24 días hasta 25 días calendario: <b>[20] puntos</b></p> <p>De 26 hasta 27 días calendario: <b>[10] puntos</b></p> <p>De 28 hasta 29 días calendario: <b>[5] puntos</b></p>

G. GARANTÍA COMERCIAL DEL POSTOR <sup>8</sup>	PUNTAJE / METODOLOGÍA PARA SU ASIGNACIÓN
<p><u>Evaluación:</u></p> <p>Se evaluará en función al tiempo de garantía</p>	<p><b>20 puntos</b></p>

<sup>8</sup> Este factor debe ser establecido teniendo en consideración la vida útil de los bienes a ser adquiridos.



comercial ofertada, el cual debe superar el tiempo mínimo de garantía exigido en las Especificaciones técnicas.	De 31 meses hasta 36 meses calendarios <b>[20] puntos</b>
<u>Acreditación:</u>	De 25 meses hasta 30 meses calendarios <b>[10] puntos</b>
Se acreditará mediante la presentación de declaración jurada del postor.	De 13 meses hasta 25 meses calendarios <b>[5] puntos</b>
<b>Advertencia</b> <i>De conformidad con el literal d) del artículo 87 de la Ley, constituye infracción pasible de sanción por el Tribunal de Contrataciones Públicas "negarse injustificadamente a cumplir las obligaciones derivadas del contrato que deben ejecutarse con posterioridad al pago".</i>	

J. MEJORAS A LAS ESPECIFICACIONES TÉCNICAS: ACCESORIOS ADICIONALES POR UNIFORME	PUNTAJE / METODOLOGÍA PARA SU ASIGNACIÓN
<u>Evaluación:</u> 1. Corbata o pashmina ya sea varón o dama de buena calidad a tono del uniforme. 2. 01 billetera mediana de cuero (buena calidad), color acorde al uniforme, para cada usuario ya sea caballero o dama. <u>Acreditación:</u> Se acreditará mediante la presentación de declaración jurada del postor.	<b>20 puntos</b> Mejora 1: <b>[20] puntos</b> Mejora 2: <b>[10] puntos</b>
<b>Advertencia</b> <i>Constituye una mejora, todo aquello que agregue un valor adicional al parámetro mínimo establecido en el requerimiento, según corresponda, mejorando su calidad o las condiciones de su entrega o prestación, sin generar un costo adicional a la entidad contratante.</i>	

### CUADRO RESUMEN FACTORES DE EVALUACIÓN

FACTORES DE EVALUACIÓN OBLIGATORIOS	PUNTAJE
A. OFERTA ECONÓMICA	40 puntos
FACTORES DE EVALUACIÓN FACULTATIVOS	PUNTAJE
B. PLAZO DE ENTREGA	20 puntos
C. SOSTENIBILIDAD ECONÓMICA	NO CORRESPONDE
D. SOSTENIBILIDAD SOCIAL	NO CORRESPONDE
E. SOSTENIBILIDAD AMBIENTAL	NO CORRESPONDE
F. INTEGRIDAD EN LA CONTRATACIÓN PÚBLICA	NO CORRESPONDE
G. GARANTÍA COMERCIAL DEL POSTOR	20 puntos
H. DISPONIBILIDAD DE SERVICIOS Y RESPUESTOS	NO CORRESPONDE
I. CAPACITACIÓN AL PERSONAL DE LA ENTIDAD CONTRATANTE	NO CORRESPONDE
J. MEJORAS A LAS ESPECIFICACIONES TÉCNICAS	20 puntos
K. VIDA ÚTIL DEL BIEN	NO CORRESPONDE
<b>PUNTAJE TOTAL</b>	<b>100 puntos<sup>9</sup></b>

<sup>9</sup> Es la suma de los puntajes de todos los factores de evaluación.

## CAPÍTULO V PROFORMA DEL CONTRATO

### Advertencia

*Dependiendo del objeto de la contratación, de resultar indispensable, puede incluirse cláusulas adicionales o la adecuación de las propuestas en el presente documento, las que en ningún caso pueden contemplar disposiciones contrarias a la normativa vigente ni a lo señalado en este capítulo.*

Conste por el presente documento, la contratación de **[CONSIGNAR LA DENOMINACIÓN DE LA CONVOCATORIA]**, que celebra de una parte **[CONSIGNAR EL NOMBRE DE LA ENTIDAD CONTRATANTE]**, en adelante LA ENTIDAD CONTRATANTE, con RUC N° [.....], con domicilio legal en [.....], representada por [.....], identificado con DNI N° [.....], y de otra parte [.....], con RUC N° [.....], con domicilio legal en [.....], inscrita en la Ficha N° [.....] Asiento N° [.....] del Registro de Personas Jurídicas de la ciudad de [.....], debidamente representado por su Representante Legal, [.....], con DNI N° [.....], según poder inscrito en la Ficha N° [.....], Asiento N° [.....] del Registro de Personas Jurídicas de la ciudad de [.....], a quien en adelante se le denominará EL CONTRATISTA en los términos y condiciones siguientes:

### **CLÁUSULA PRIMERA: ANTECEDENTES**

Con fecha [.....], los evaluadores adjudicaron la buena pro de la LICITACIÓN PÚBLICA ABREVIADA PARA BIENES N° **[CONSIGNAR NOMENCLATURA DEL PROCEDIMIENTO DE SELECCIÓN]** para la contratación de **[CONSIGNAR LA DENOMINACIÓN DE LA CONVOCATORIA]**, a **[INDICAR NOMBRE DEL GANADOR DE LA BUENA PRO]**, cuyos detalles e importe constan en los documentos integrantes del presente contrato.

### **CLÁUSULA SEGUNDA: OBJETO**

El presente contrato **[INDICAR SI ES UN CONTRATO DE CONTINGENCIA, DE SER EL CASO]** tiene por objeto **[CONSIGNAR EL OBJETO DE LA CONTRATACIÓN]**.

### **CLÁUSULA TERCERA: MONTO CONTRACTUAL**

El monto total del presente contrato asciende a **[CONSIGNAR MONEDA Y MONTO]**, que incluye todos los impuestos de Ley.

Este monto comprende el costo del bien, todos los tributos, seguros, transporte, inspecciones, pruebas y, de ser el caso, los costos laborales conforme a la legislación vigente, así como cualquier otro concepto que pueda tener incidencia sobre la ejecución de la prestación materia del presente contrato.

### **CLÁUSULA CUARTA: DEL PAGO<sup>10</sup>**

LA ENTIDAD CONTRATANTE se obliga a pagar la contraprestación a EL CONTRATISTA en **[INDICAR MONEDA]**, en **[INDICAR EL DETALLE DEL PAGO ÚNICO O PAGOS A CUENTA, SEGÚN CORRESPONDA]**, luego de la recepción formal y completa de la documentación correspondiente, según lo establecido en el artículo 144 del Reglamento de la Ley N° 32069, Ley General de Contrataciones Públicas, aprobado por Decreto Supremo N° 009-2025-EF.

Para tal efecto, el responsable de otorgar la conformidad de la prestación deberá hacerlo en un plazo que no excederá de los siete (7) días del día siguiente de recibido el bien, salvo que se requiera efectuar pruebas que permitan verificar el cumplimiento de la obligación, en cuyo caso la conformidad se emite en un plazo máximo de veinte (20) días, bajo responsabilidad de dicho servidor.

<sup>10</sup> En cada caso concreto, dependiendo de la naturaleza del contrato, podrá adicionarse la información que resulte pertinente a efectos de generar el pago.



LA ENTIDAD CONTRATANTE debe efectuar el pago dentro de los diez (10) días hábiles siguientes de otorgada la conformidad de los bienes, siempre que se verifiquen las condiciones establecidas en el contrato para ello, bajo responsabilidad del servidor competente.

En caso de retraso en el pago por parte de LA ENTIDAD CONTRATANTE, salvo que se deba a caso fortuito o fuerza mayor, EL CONTRATISTA tendrá derecho al pago de intereses legales conforme a lo establecido en el artículo 67 de la N°32069, Ley General de Contrataciones Públicas.

**Importante para la entidad contratante**

- En caso de que la ENTIDAD CONTRATANTE verifique en la Pladicop que el CONTRATISTA tiene multas impagas que no se encuentren en procedimiento coactivo, se debe incluir la siguiente cláusula:

**CLÁUSULA QUINTA: COMPROMISO DE PAGO DE MULTA**

Durante la ejecución del contrato la ENTIDAD CONTRATANTE retiene al CONTRATISTA de forma prorrateada hasta el 10% del monto del contrato, para el pago o amortización de multas impagas impuestas de en el marco de lo previsto en el artículo 89 de la Ley N° 32069, que no se encuentran en procedimiento coactivo.

- En el caso que, adicionalmente, el proveedor presente la DECLARACIÓN JURADA SOBRE INAPLICACIÓN DEL IMPEDIMENTO TIPO 4.D DEL INCISO 4 DEL NUMERAL 30.1 DEL ARTÍCULO 30 DE LA LEY N° 32069 REFERIDO A LA INSCRIPCIÓN EN EL REGISTRO DE DEUDORES ALIMENTARIOS MOROSOS – REDAM que autoriza descuento para el pago de deuda alimentaria, se debe indicar la siguiente cláusula:

**CLÁUSULA [I]: AUTORIZACIÓN DE DESCUENTO DE PENSIÓN ALIMENTARIA**

EL CONTRATISTA autoriza que se le descuenta del pago de su contraprestación el monto de la pensión mensual fijada en el proceso de alimentos ascendiente a [CONSIGNAR MONTO] seguido por [CONSIGNAR LOS DATOS DE LA PARTE DEMANDANTE DEL PROCESO DE ALIMENTOS] ante el [CONSIGNAR LOS DATOS DE IDENTIFICACIÓN DEL JUZGADO CORRESPONDIENTE] en el trámite del expediente [CONSIGNAR EL NÚMERO DE EXPEDIENTE JUDICIAL].

*Esta nota deberá ser eliminada una vez culminada la elaboración de las bases.*

**CLÁUSULA QUINTA: DEL PLAZO DE LA EJECUCIÓN DE LA PRESTACIÓN**

El plazo de ejecución del presente contrato es de [...], el mismo que se computa desde [CONSIGNAR SI ES DEL DÍA SIGUIENTE DEL PERFECCIONAMIENTO DEL CONTRATO O DESDE LA NOTIFICACIÓN DE LA ORDEN DE COMPRA O DESDE LA FECHA QUE SE ESTABLEZCA EN EL CONTRATO O DESDE LA FECHA EN QUE SE CUMPLAN LAS CONDICIONES PREVISTAS EN EL CONTRATO PARA EL INICIO DE LA EJECUCIÓN, DEBIENDO INDICAR LAS MISMAS EN ESTE ÚLTIMO CASO. EN CASO DEL SISTEMA DE ENTREGA DE LLAVE EN MANO O LLAVE EN MANO CON MANTENIMIENTO DETALLAR EL PLAZO DE ENTREGA, SU INSTALACIÓN, PUESTA EN FUNCIONAMIENTO Y MANTENIMIENTO, SEGÚN CORRESPONDA].

**Importante para la entidad contratante**

*En el caso de contratación de prestaciones accesorias, se puede incluir la siguiente cláusula:*

**CLÁUSULA [...]: PRESTACIONES ACCESORIAS<sup>11</sup>**

*“Las prestaciones accesorias tienen por objeto [CONSIGNAR EL OBJETO DE LAS PRESTACIONES ACCESORIAS].”*

*El monto de las prestaciones accesorias asciende a [CONSIGNAR MONEDA Y MONTO], que incluye todos los impuestos de ley.*

<sup>11</sup> Los contratos relativos al cumplimiento de la(s) prestación(es) principal(es) y de la(s) prestación(es) accesorias, pueden estar contenidos en uno o dos documentos. En el supuesto que ambas prestaciones estén contenidas en un mismo documento, estas deben estar claramente diferenciadas, debiendo indicarse, entre otros aspectos, el precio y plazo de cada prestación.

*El plazo de ejecución de las prestaciones accesorias es de [.....], el mismo que se computa desde [CONSIGNAR SI ES DEL DÍA SIGUIENTE DEL CUMPLIMIENTO DE LAS PRESTACIONES PRINCIPALES, DESDE LA FECHA QUE SE ESTABLEZCA EN EL CONTRATO O DESDE LA FECHA EN QUE SE CUMPLAN LAS CONDICIONES PREVISTAS EN EL CONTRATO PARA EL INICIO DE LA EJECUCIÓN DE LAS PRESTACIONES ACCESORIAS, DEBIENDO INDICAR LAS MISMAS EN ESTE ÚLTIMO CASO].*

*[DE SER EL CASO, INCLUIR OTROS ASPECTOS RELACIONADOS A LA EJECUCIÓN DE LAS PRESTACIONES ACCESORIAS].”*

***Esta nota deberá ser eliminada una vez culminada la elaboración de las bases***

#### **Importante para la entidad contratante**

*En caso de contratos de contingencia utilizados de acuerdo con el artículo 285 del Reglamento se incluyen obligatoriamente las siguientes cláusulas:*

##### **CLÁUSULA [...]: CONDICIÓN O EVENTO QUE ACTIVA LA EJECUCIÓN DEL CONTRATO**

*La activación de la ejecución del contrato se produce cuando [CONSIGNAR EL EVENTO FUTURO E INCIERTO QUE CONDICIONA LA EJECUCIÓN DEL CONTRATO, DE ACUERDO CON EL ARTÍCULO 284 DEL REGLAMENTO]*

##### **CLÁUSULA [...]: MECANISMOS DE ACTIVACIÓN (PROTOCOLO), CONTROL, SEGUIMIENTO Y EVALUACIÓN**

*Los mecanismos de activación (protocolo), control, seguimiento y evaluación de la ejecución contractual son [CONSIGNAR LOS REFERIDOS MECANISMOS CONFORME LO SEÑALADO EN EL REQUERIMIENTO Y LA OFERTA GANADORA]*

*En caso de contratos de contingencia en los que se aplique la modalidad de pago “pago por disponibilidad” de acuerdo con el artículo 285 del Reglamento, se incluye obligatoriamente la siguiente cláusula:*

##### **CLÁUSULA [...]: CONDICIONES DE AMPLIACIÓN DE PLAZO DEL CONTRATO**

*Al culminar el plazo del contrato sin que se haya activado la ejecución del contrato, las partes acuerdan las siguientes condiciones para ampliar el plazo contractual por un periodo adicional: [CONSIGNAR LAS CONDICIONES ACORDADAS]*

***Esta nota debe ser eliminada una vez culminada la elaboración de las bases***

#### **CLÁUSULA SEXTA: PARTES INTEGRANTES DEL CONTRATO**

El presente contrato está conformado por las bases integradas, la oferta ganadora, así como los documentos derivados del procedimiento de selección que establezcan obligaciones para las partes, incluyendo las modificaciones contractuales y adendas aprobadas por la entidad contratante, de ser el caso.

#### **CLÁUSULA SÉTIMA: GARANTÍAS**

EL CONTRATISTA entregó al perfeccionamiento del contrato la respectiva garantía incondicional, solidaria, irrevocable, y de realización automática en el país al solo requerimiento, a favor de LA ENTIDAD CONTRATANTE, por los conceptos, montos y vigencias siguientes:

**Garantía de fiel cumplimiento del contrato:** Por la suma de [CONSIGNAR EL MONTO], a través de la [INDICAR EL MECANISMO DE GARANTÍA PRESENTADA: CONTRATO DE SEGURO/CARTA FIANZA FINANCIERA/RETENCIÓN DE PAGO/DECLARACIÓN JURADA DE CONSTITUCIÓN DE FIDEICOMISO] N° [INDICAR NÚMERO DEL DOCUMENTO] emitida por [SEÑALAR EMPRESA QUE LA EMITE], la misma que debe mantenerse vigente hasta la conformidad de la prestación. El monto señalado es equivalente al diez por ciento (10%) del monto del contrato original.

#### **Importante para la entidad contratante**

*En caso de que corresponda, debe incorporarse el siguiente texto:*



- **Garantía fiel cumplimiento por prestaciones accesorias:** Por la suma de [CONSIGNAR EL MONTO], a través de la [INDICAR EL MECANISMO DE GARANTÍA PRESENTADA: CONTRATO DE SEGURO/CARTA FIANZA FINANCIERA/RETENCIÓN DE PAGO/DECLARACIÓN JURADA DE CONSTITUCIÓN DE FIDEICOMISO] N° [INDICAR NÚMERO DEL DOCUMENTO] emitida por [SEÑALAR EMPRESA QUE LA EMITE]. El monto que es equivalente al 10% del monto contractual de la prestación accesorio, y que debe mantenerse vigente hasta el cumplimiento total de las obligaciones garantizadas.

*Esta nota deberá ser eliminada una vez culminada la elaboración de las bases*

#### **CLÁUSULA OCTAVA: EJECUCIÓN DE GARANTÍAS POR FALTA DE RENOVACIÓN**

LA ENTIDAD CONTRATANTE puede solicitar la ejecución de las garantías cuando EL CONTRATISTA no las hubiere renovado antes de la fecha de su vencimiento, conforme a lo dispuesto en el artículo 118 del Reglamento de la Ley N° 32069, Ley General de Contrataciones Públicas, aprobado por Decreto Supremo N° 009-2025-EF.

##### **Importante para la entidad contratante**

*Sólo en el caso que la entidad contratante hubiese previsto otorgar adelanto directo en el caso de bienes de alta complejidad que se ejecuten bajo el sistema de entrega de llave en mano o llave en mano con mantenimiento u otros que lo requieran por condiciones de mercado conforme lo sustentado en la estrategia de contratación, se debe incluir la siguiente cláusula:*

##### **CLÁUSULA [...]: ADELANTO DIRECTO**

*“LA ENTIDAD CONTRATANTE otorgará [CONSIGNAR NÚMERO DE ADELANTOS A OTORGARSE] adelantos directos por el [CONSIGNAR PORCENTAJE QUE NO DEBE EXCEDER DEL 30% DEL MONTO DEL CONTRATO ORIGINAL] del monto del contrato original.*

*EL CONTRATISTA debe solicitar los adelantos dentro de [CONSIGNAR EL PLAZO Y OPORTUNIDAD PARA LA SOLICITUD SEGÚN LAS BASES], adjuntando a su solicitud la garantía por adelantos acompañada del comprobante de pago correspondiente. Vencido dicho plazo no procederá la solicitud.*

*LA ENTIDAD CONTRATANTE debe entregar el monto solicitado dentro de [CONSIGNAR EL PLAZO SEGÚN LAS BASES] siguientes a la presentación de la solicitud del contratista.”*

*Esta nota deberá ser eliminada una vez culminada la elaboración de las bases*

#### **CLÁUSULA DÉCIMA: RECEPCIÓN Y CONFORMIDAD DE LA PRESTACIÓN**

La recepción y conformidad de la prestación se regula por lo dispuesto en el artículo 144 del Reglamento de la Ley N° 32069, Ley General de Contrataciones Públicas. La recepción será otorgada por **[CONSIGNAR EL ÁREA O UNIDAD ORGÁNICA DE ALMACÉN O LA QUE HAGA SUS VECES]** y la conformidad será otorgada por **[CONSIGNAR EL ÁREA O UNIDAD ORGÁNICA QUE OTORGARÁ LA CONFORMIDAD]** en el plazo máximo de **[CONSIGNAR PLAZO MÁXIMO DE SIETE (7) DÍAS O DE VEINTE (20) DÍAS, ESTO ÚLTIMO EN CASO SE REQUIERA EFECTUAR PRUEBAS QUE PERMITAN VERIFICAR EL CUMPLIMIENTO DE LA OBLIGACIÓN]** días computados desde el día siguiente de producida la recepción.

De existir observaciones, LA ENTIDAD CONTRATANTE las comunica al CONTRATISTA, indicando claramente el sentido de estas, otorgándole un plazo para subsanar el cual no debe ser mayor al 30% del plazo del entregable<sup>12</sup> correspondiente, dependiendo de la complejidad o sofisticación de las subsanaciones a realizar. Si pese al plazo otorgado, EL CONTRATISTA no cumpliera a cabalidad con la subsanación, LA ENTIDAD CONTRATANTE puede otorgar al CONTRATISTA periodos adicionales para las correcciones pertinentes. En este supuesto corresponde aplicar la penalidad por mora desde el vencimiento del plazo para subsanar sin considerar los días en los que pudiera incurrir la entidad contratante para efectuar las revisiones y notificar las observaciones correspondientes.

Este procedimiento no resulta aplicable cuando los bienes manifiestamente no cumplan con las

<sup>12</sup> En caso de que el plazo obtenido como resultado de la aplicación del porcentaje sea una cifra decimal, corresponde que la entidad contratante efectúe el redondeo a favor del contratista, computándose como un día completo adicional en dicho supuesto.

características y condiciones ofrecidas, en cuyo caso LA ENTIDAD CONTRATANTE no efectúa la recepción o no otorga la conformidad, según corresponda, debiendo considerarse como no ejecutada la prestación, aplicándose la penalidad que corresponda por cada día de atraso.

**CLÁUSULA UNDÉCIMA: GESTIÓN DE RIESGOS**

LAS PARTES realizan la gestión de riesgos de acuerdo con lo establecido en el presente contrato y los documentos que lo conforman, a fin de tomar decisiones informadas, aprovechando el impacto de riesgos positivos y disminuyendo la probabilidad de los riesgos negativos y su impacto durante la ejecución contractual, considerando la finalidad pública de la contratación.

**CLÁUSULA DUODÉCIMA: RESPONSABILIDAD POR VICIOS OCULTOS**

La recepción conforme de la prestación por parte de LA ENTIDAD CONTRATANTE no enerva su derecho a reclamar posteriormente por defectos o vicios ocultos, conforme a lo dispuesto por los artículos 69 de la Ley N° 32069, Ley General de Contrataciones Públicas y el artículo 144 de su Reglamento.

El plazo máximo de responsabilidad del contratista es de **[CONSIGNAR TIEMPO EN AÑOS. NO MENOR DE UN (1) AÑO]** año(s) contado a partir de la conformidad otorgada por LA ENTIDAD CONTRATANTE.

**CLÁUSULA DÉCIMA TERCERA: PENALIDADES**

Si EL CONTRATISTA incurre en retraso injustificado en la ejecución de las prestaciones objeto del contrato, LA ENTIDAD CONTRATANTE le aplica automáticamente una penalidad por mora por cada día de atraso, de acuerdo con la siguiente fórmula:

Penalidad Diaria = 
$$\frac{0.10 \times \text{monto}}{F \times \text{plazo}}$$

Donde:

**F = 0.40**

El retraso se justifica a través de la solicitud de ampliación de plazo debidamente aprobado. Adicionalmente, se considera justificado el retraso y en consecuencia no se aplica penalidad, cuando EL CONTRATISTA acredite, de modo objetivamente sustentado, que el mayor tiempo transcurrido no le resulta imputable. En este último caso la calificación del retraso como justificado por parte de LA ENTIDAD CONTRATANTE no da lugar al pago de gastos generales ni costos directos de ningún tipo, conforme al numeral 120.4 del artículo 120 del Reglamento de la Ley N° 32069, Ley General de Contrataciones Públicas, aprobado por Decreto Supremo N° 009-2025-EF.

**Importante para la entidad contratante**

En caso se haya incluido otras penalidades, se agrega el siguiente párrafo:

“Adicionalmente a la penalidad por mora se aplicarán las siguientes penalidades:

Otras penalidades			
N°	Supuesto de aplicación de penalidad	Forma de cálculo	Procedimiento de verificación
1	[[RELLENAR ESTE CUADRO SEGÚN EL NUMERAL 3.3 DEL CAPÍTULO III REQUERIMIENTO DE LA SECCIÓN ESPECÍFICA DE LAS BASES]		
2			

La suma de la aplicación de estos dos tipos de penalidades no debe exceder el 10% del monto vigente del contrato, o de ser el caso, del ítem correspondiente.

**Esta nota debe ser eliminada una vez culminada la elaboración de las bases.**



Las penalidades se deducen de los pagos a cuenta, pagos parciales o del pago final, según corresponda; o si fuera necesario, se cobra del monto resultante de la ejecución de la garantía de fiel cumplimiento.

Cuando se llegue a cubrir el monto máximo de la aplicación de la penalidad por mora y otras penalidades, de ser el caso, LA ENTIDAD CONTRATANTE puede resolver el contrato por incumplimiento.

#### **CLÁUSULA DÉCIMA CUARTA: RESOLUCIÓN DEL CONTRATO**

Cualquiera de las partes puede resolver el contrato, de conformidad con el numeral 68.1 del artículo 68 de la Ley N° 32069, Ley General de Contrataciones Públicas.

De encontrarse en alguno de los supuestos de resolución del contrato, LAS PARTES proceden de acuerdo a lo establecido en el artículo 122 del Reglamento de la Ley N° 32069, Ley General de Contrataciones Públicas, aprobado por Decreto Supremo N° 009-2025-EF.

##### **Importante para la entidad contratante**

- Sólo en el caso que la entidad contratante hubiese previsto durante la estrategia de contratación, la aplicación de la figura de resolución por terminación anticipada se debe incluir la siguiente cláusula:

##### **CLÁUSULA [...]: RESOLUCIÓN POR TERMINACIÓN ANTICIPADA**

Las partes acuerdan la resolución por terminación anticipada del contrato cuando el resultado de algún hito impida o haga innecesaria la continuidad del siguiente, sin que resulte atribuible a alguna de las partes, de acuerdo con lo previsto en el artículo 121 del Reglamento de la Ley N° 32069, Ley General de Contrataciones Públicas.

Los hitos del contrato son [INCLUIR EL DETALLE DE LOS HITOS DEL CONTRATO]

- Para el caso de contratos de contingencia con modalidad de pago por disponibilidad se incluye la siguiente cláusula:

##### **“CLÁUSULA [...]: RESOLUCIÓN POR TERMINACIÓN ANTICIPADA**

Las partes acuerdan la resolución por terminación anticipada del contrato en caso la entidad verifique que el contratista incumple con mantener [LA ROTACIÓN, STOCK O CAPACIDAD DE RESPUESTA, SEGÚN CORRESPONDA AL REQUERIMIENTO]”,

**Esta nota deberá ser eliminada una vez culminada la elaboración de las bases**

#### **CLÁUSULA DÉCIMA QUINTA: RESPONSABILIDAD DE LAS PARTES**

Cuando se resuelva el contrato por causas imputables a algunas de las partes, se debe resarcir los daños y perjuicios ocasionados, a través de la indemnización correspondiente. Ello no obsta la aplicación de las sanciones administrativas, penales y pecuniarias a que dicho incumplimiento diere lugar, en el caso que éstas correspondan.

Lo señalado precedentemente no exime a ninguna de las partes del cumplimiento de las demás obligaciones previstas en el presente contrato.

#### **CLÁUSULA DÉCIMA SEXTA: ANTICORRUPCIÓN Y ANTISOBORNO**

A la suscripción de este contrato, EL CONTRATISTA declara y garantiza no haber ofrecido, negociado, prometido o efectuado ningún pago o entrega de cualquier beneficio o incentivo ilegal, de manera directa o indirecta, a los evaluadores del proceso de contratación o cualquier servidor de la entidad contratante.

Asimismo, EL CONTRATISTA se obliga a mantener una conducta proba e íntegra durante la vigencia del contrato, y después de culminado el mismo en caso existan controversias pendientes de resolver, lo que supone actuar con probidad, sin cometer actos ilícitos, directa o indirectamente.

Aunado a ello, EL CONTRATISTA se obliga a abstenerse de ofrecer, negociar, prometer o dar regalos, cortesías, invitaciones, donativos o cualquier beneficio o incentivo ilegal, directa o indirectamente, a funcionarios públicos, servidores públicos, locadores de servicios o proveedores de servicios del área usuaria, de la dependencia encargada de la contratación, actores del proceso de contratación<sup>13</sup> y/o cualquier servidor de la entidad contratante, con la finalidad de obtener alguna ventaja indebida o beneficio ilícito. En esa línea, se obliga a adoptar las medidas técnicas, organizativas y/o de personal necesarias para asegurar que no se practiquen los actos previamente señalados.

Adicionalmente, EL CONTRATISTA se compromete a denunciar oportunamente ante las autoridades competentes los actos de corrupción o de inconducta funcional de los cuales tuviera conocimiento durante la ejecución del contrato con LA ENTIDAD CONTRATANTE.

Tratándose de una persona jurídica, lo anterior se extiende a sus accionistas, participacionistas, integrantes de los órganos de administración, apoderados, representantes legales, funcionarios, asesores o cualquier persona vinculada a la persona jurídica que representa; comprometiéndose a informarles sobre los alcances de las obligaciones asumidas en virtud del presente contrato.

Finalmente, el incumplimiento de las obligaciones establecidas en esta cláusula, durante la ejecución contractual, otorga a LA ENTIDAD CONTRATANTE el derecho de resolver total o parcialmente el contrato<sup>14</sup>. Cuando lo anterior se produzca por parte de un proveedor adjudicatario de los catálogos electrónicos de acuerdo marco, el incumplimiento de la presente cláusula conllevará que sea excluido de los Catálogos Electrónicos de Acuerdo Marco<sup>15</sup>. En ningún caso, dichas medidas impiden el inicio de las acciones civiles, penales y administrativas a que hubiera lugar<sup>16</sup>.

#### **CLÁUSULA DÉCIMA SÉTIMA: MARCO LEGAL DEL CONTRATO**

El marco legal comprende la Ley N° 32069, Ley General de Contrataciones Públicas y su Reglamento, aprobado por Decreto Supremo N° 009-2025-EF, las directivas que emita la Dirección General de Abastecimiento del Ministerio de Economía y Finanzas, así como el OECE y demás normativa especial que resulte aplicable.

#### **CLÁUSULA DÉCIMA OCTAVA: SOLUCIÓN DE CONTROVERSIAS<sup>17</sup>**

Las controversias que surjan entre las partes durante la ejecución del contrato se resuelven mediante **[CONSIGNAR EL MECANISMO DE SOLUCIÓN DE CONTROVERSIAS]**, según el acuerdo de las partes.

Cualquiera de las partes tiene derecho a iniciar el arbitraje a fin de resolver dichas controversias dentro del plazo de caducidad previsto en la Ley N° 32069, Ley General de Contrataciones Públicas y su Reglamento.

##### **Importante para la entidad contratante**

*En caso de haberse pactado la conciliación como medio de solución de controversias, previo al inicio del arbitraje, debe incorporarse el siguiente texto:*

*“Cualquiera de las partes tiene el derecho a solicitar una conciliación dentro del plazo de caducidad correspondiente, según lo señalado en el artículo 82 de la Ley N° 32069, Ley General de Contrataciones Públicas, sin perjuicio de recurrir al arbitraje, en caso no se llegue a un acuerdo entre ambas partes o se llegue a un acuerdo parcial. Las controversias sobre nulidad del contrato solo pueden ser sometidas a arbitraje.”*

<sup>13</sup> Artículo 9 de la Ley N°32069, Ley General de Contrataciones Públicas.

<sup>14</sup> Literal d) del Numeral 68.1 del Artículo 68 de la Ley N°32069, Ley General de Contrataciones Públicas.

<sup>15</sup> Literal d) del artículo 274 del Reglamento de la Ley N°32069, Ley General de Contrataciones Públicas

<sup>16</sup> Numeral 122.6 del artículo 122 del Reglamento de la Ley N°32069, Ley General de Contrataciones Públicas.

<sup>17</sup> De acuerdo con el numeral 84.1 del artículo 84 de la Ley General de Contrataciones Públicas, las partes pueden recurrir al arbitraje ad hoc solo cuando el monto de la controversia no supere las diez UIT.



*En caso las partes opten por la Junta de Prevención y Resolución de Disputas (JPRD), como medio de solución de controversias, previo al inicio del arbitraje, debe considerarse lo siguiente:*

- *Los adjudicadores que conforman la JPRD deben cumplir los requisitos establecidos en el artículo 329 del Reglamento y aquellos referidos a la experiencia específica establecida en las bases del procedimiento de selección, de ser el caso.*
- *Una vez establecido el centro de administración de la JPRD, las partes tramitan el contrato tripartito.*
- *El agotamiento del procedimiento ante la JPRD es un presupuesto de arbitrabilidad en aquellos contratos en los que se haya contemplado la inclusión de una cláusula de sometimiento a esta junta.*

**Esta nota deberá ser eliminada una vez culminada la elaboración de las bases**

El Laudo arbitral emitido es inapelable, definitivo y obligatorio para las partes desde el momento de su notificación, según lo previsto en el numeral 84.9 del artículo 84 de la Ley N° 32069, Ley General de Contrataciones Públicas.

#### **CLÁUSULA DÉCIMA NOVENA: CONVENIO ARBITRAL**

Las partes acuerdan que todo litigio y controversia resultante de este contrato o relativo a éste, se resolverá mediante arbitraje de acuerdo con los artículos 332 y 333 del Reglamento de la Ley N° 32069, Ley General de Contrataciones Públicas, aprobado por Decreto Supremo N° 009-2025-EF. El arbitraje es organizado y administrado por **[CONSIGNAR LA INSTITUCIÓN ARBITRAL, CORTE ARBITRAL CONSTITUIDA EN OTRO PAÍS O UN FORO DE REPUTACIÓN RECONOCIDA INTERNACIONALMENTE, SEGÚN CORRESPONDA]** de conformidad con sus reglamentos y estatutos vigentes, a los cuales las partes se someten libremente y considerando **[INDICAR LAS ESTIPULACIONES ADICIONALES QUE LAS PARTES HAYAN ACORDADO SEGÚN EL NUMERAL 332.3 DEL ARTÍCULO 332 DEL REGLAMENTO DE LA LEY N° 32069, LEY GENERAL DE CONTRATACIONES PÚBLICAS, APROBADO POR DECRETO SUPREMO N° 009-2025-EF].**

#### **Advertencia**

*La Institución Arbitral es elegida por el postor ganador de la buena pro de la lista de instituciones arbitrales que haya propuesto la entidad contratante en las bases del procedimiento de selección. Para dicho efecto, al remitir los documentos para la suscripción del contrato, el postor ganador de la buena pro comunica la Institución Arbitral elegida de la referida lista, caso contrario, acuerda con la entidad contratante una Institución Arbitral distinta. En caso de falta de acuerdo, la Institución Arbitral es elegida de la mencionada lista por la entidad contratante de manera definitiva.*

*Las partes pueden establecer estipulaciones adicionales o modificatorias del convenio arbitral, en la medida que no contravengan las disposiciones de la normativa de contrataciones públicas y/o las disposiciones especiales contenidas en la normativa general de arbitraje.*

*El arbitraje es resuelto por árbitro único o por un tribunal arbitral conformado por tres árbitros, según el acuerdo de las partes, conforme a lo dispuesto en numeral 84.2 del artículo 84 de la Ley N° 32069, Ley General de Contrataciones Públicas. En caso de duda o falta de acuerdo, el arbitraje es resuelto por árbitro único, a no ser que la complejidad o cuantía de las controversias justifique la conformación de un tribunal arbitral, lo cual es determinado por las partes o conforme al Reglamento de la institución arbitral competente. En el caso de los arbitrajes ad hoc, la controversia es resuelta por árbitro único.*

#### **CLÁUSULA VIGÉSIMA: FACULTAD DE ELEVAR A ESCRITURA PÚBLICA**

Cualquiera de las partes puede elevar el presente contrato a Escritura Pública corriendo con todos los gastos que demande esta formalidad.

#### **CLÁUSULA VIGÉSIMA PRIMERA: NOTIFICACIONES DURANTE LA EJECUCIÓN CONTRACTUAL**

Las partes declaran el siguiente domicilio para efecto de las notificaciones que se realicen vía notarial conforme la Décimo Tercera Disposición Complementaria Transitoria del Reglamento:

**DOMICILIO DE LA ENTIDAD CONTRATANTE:** [.....]

**DOMICILIO DEL CONTRATISTA:** [CONSIGNAR EL DOMICILIO SEÑALADO POR EL POSTOR GANADOR DE LA BUENA PRO AL PRESENTAR LOS REQUISITOS PARA EL PERFECCIONAMIENTO DEL CONTRATO]

La variación del domicilio aquí declarado de alguna de las partes debe ser comunicada a la otra parte, formalmente y por escrito, con una anticipación no menor de quince días calendario.

El CONTRATISTA señala el siguiente correo electrónico para efectos de las notificaciones que se realicen durante la ejecución del presente contrato, que no se realicen a través del SEACE de la Pladicop:

**CORREO ELECTRÓNICO CONTRATISTA:** [CONSIGNAR EL CORREO ELECTRÓNICO SEÑALADO POR EL POSTOR GANADOR DE LA BUENA PRO AL PRESENTAR LOS REQUISITOS PARA EL PERFECCIONAMIENTO DEL CONTRATO]

La variación del correo electrónico aquí declarado debe ser comunicada a la entidad contratante, formalmente y por escrito, con una anticipación no menor de cinco días calendario.

De acuerdo con las bases integradas, la oferta y las disposiciones del presente contrato, las partes lo firman por duplicado en señal de conformidad en la ciudad de [.....] al [**CONSIGNAR FECHA**].

\_\_\_\_\_  
“LA ENTIDAD CONTRATANTE”

\_\_\_\_\_  
“EL CONTRATISTA”

**Advertencia**

*La entidad contratante suscribe el contrato mediante firma digital, en caso de que el postor adjudicado con la buena pro cuente con certificado digital emitido por una entidad de certificación, de acuerdo con la normativa de la materia. Excepcionalmente, la entidad contratante con el debido sustento puede proceder a la firma del contrato mediante medios manuales, de acuerdo con el numeral 87.3 del artículo 87 del Reglamento,*



## ANEXOS

## ANEXO N° 1

### DECLARACIÓN JURADA DE DATOS DEL POSTOR

Señores

#### EVALUADORES

LICITACIÓN PÚBLICA ABREVIADA PARA BIENES N° [CONSIGNAR NOMENCLATURA DEL PROCEDIMIENTO DE SELECCIÓN]

Presente.-

El que se suscribe, [.....], postor y/o representante Legal de **[CONSIGNAR EN CASO DE SER PERSONA JURÍDICA]**, identificado con **[CONSIGNAR TIPO DE DOCUMENTO DE IDENTIDAD]** N° **[CONSIGNAR NÚMERO DE DOCUMENTO DE IDENTIDAD]**, con poder inscrito en la localidad de **[CONSIGNAR EN CASO DE SER PERSONA JURÍDICA]** en la Ficha N° [CONSIGNAR EN CASO DE SER PERSONA JURÍDICA] Asiento N° **[CONSIGNAR EN CASO DE SER PERSONA JURÍDICA]**, **DECLARO BAJO JURAMENTO** que la siguiente información se sujeta a la verdad:

Nombre, Denominación o Razón Social:			
Domicilio Legal:			
RUC:	Teléfono(s):		
MYPE <sup>18</sup>	SI ( )	NO ( )	
Correo electrónico:			

#### Autorización de notificación por correo electrónico:

Autorizo que se notifiquen al correo electrónico indicado las siguientes actuaciones:

1. Solicitud de la descripción a detalle de todos los elementos constitutivos de la oferta.
2. Solicitud de negociación regulado en el artículo 132 del Reglamento de la Ley N° 32069, Ley General de Contrataciones Públicas, aprobado por Decreto Supremo N° 009-2025-EF.
3. Solicitud de subsanación de los requisitos para perfeccionar el contrato.
4. Solicitud para presentar los documentos para perfeccionar el contrato, según orden de prelación, de conformidad con lo previsto en el artículo 91 del Reglamento de la Ley N° 32069, Ley General de Contrataciones Públicas, aprobado por Decreto Supremo N° 009-2025-EF.
5. Respuesta a la solicitud de acceso al expediente de contratación.
6. Notificación de la orden de compra, de ser el caso.

Asimismo, me comprometo a remitir la confirmación de recepción del correo electrónico, en el plazo máximo de dos días hábiles de recibida la comunicación.

[CONSIGNAR CIUDAD Y FECHA]

.....  
**Firma, nombres y apellidos del postor o representante legal, según corresponda**

#### Advertencia

**La notificación dirigida a la dirección de correo electrónico consignada se entenderá válidamente efectuada cuando la entidad contratante reciba acuse de recepción.**

<sup>18</sup> Esta información será verificada por la entidad contratante en la página web del Ministerio de Trabajo y Promoción del Empleo en la sección consulta de empresas acreditadas en el REMYPE en el link: <http://www2.trabajo.gob.pe/servicios-en-linea-2-2/> y se tendrá en consideración, en caso el consorcio ganador de la buena pro solicite la retención del diez por ciento (10%) del monto del contrato, en calidad de garantía de fiel cumplimiento, según lo señalado en el artículo 114, del Reglamento.



**Advertencia**

Cuando se trate de consorcios, la declaración jurada es la siguiente:

**ANEXO N° 1**

**DECLARACIÓN JURADA DE DATOS DEL POSTOR EN CONSORCIO**

Señores

**EVALUADORES**

**LICITACIÓN PÚBLICA ABREVIADA PARA BIENES N° [CONSIGNAR NOMENCLATURA DEL PROCEDIMIENTO DE SELECCIÓN]**

Presente.-

El que se suscribe, [...], representante común del consorcio **[CONSIGNAR EL NOMBRE DEL CONSORCIO]**, identificado con **[CONSIGNAR TIPO DE DOCUMENTO DE IDENTIDAD] N° [CONSIGNAR NÚMERO DE DOCUMENTO DE IDENTIDAD]**, **DECLARO BAJO JURAMENTO** que la siguiente información se sujeta a la verdad:

Datos del consorciado 1			
Nombre, Denominación o Razón Social:			
Domicilio Legal:			
RUC:	Teléfono(s) :		
MYPE <sup>19</sup>	SI ( )	NO ( )	
Correo electrónico:			

Datos del consorciado 2			
Nombre, Denominación o Razón Social:			
Domicilio Legal:			
RUC:	Teléfono(s) :		
MYPE <sup>20</sup>	SI ( )	NO ( )	
Correo electrónico:			

Datos del consorciado 3			
Nombre, Denominación o Razón Social:			
Domicilio Legal:			
RUC:	Teléfono(s) :		
MYPE <sup>21</sup>	SI ( )	NO ( )	
Correo electrónico:			

**Autorización de notificación por correo electrónico:**

Correo electrónico común del consorcio:

<sup>19</sup> Esta información será verificada por la entidad contratante en la página web del Ministerio de Trabajo y Promoción del Empleo en la sección consulta de empresas acreditadas en el REMYPE en el link: <http://www2.trabajo.gob.pe/servicios-en-linea-2-2/> y se tendrá en consideración, en caso el consorcio ganador de la buena pro solicite la retención del diez por ciento (10%) del monto del contrato, en calidad de garantía de fiel cumplimiento, según lo señalado en el artículo 114, del Reglamento. Para dicho efecto, todos los integrantes del consorcio deben acreditar la condición de micro o pequeña empresa.

<sup>20</sup> Ibidem.

<sup>21</sup> Ibidem.

Autorizo que se notifiquen al correo electrónico indicado las siguientes actuaciones:

1. Solicitud de la descripción a detalle de todos los elementos constitutivos de la oferta.
2. Solicitud de negociación regulado en el artículo 132 del Reglamento de la Ley N° 32069, Ley General de Contrataciones Públicas, aprobado por Decreto Supremo N° 009-2025-EF.
3. Solicitud de subsanación de los requisitos para perfeccionar el contrato.
4. Solicitud para presentar los documentos para perfeccionar el contrato, según orden de prelación, de conformidad con lo previsto en el artículo 91 del Reglamento de la Ley N° 32069, Ley General de Contrataciones Públicas, aprobado por Decreto Supremo N° 009-2025-EF.
5. Respuesta a la solicitud de acceso al expediente de contratación.
6. Notificación de la orden de compra, de ser el caso.

Asimismo, me comprometo a remitir la confirmación de recepción del correo electrónico, en el plazo máximo de dos días hábiles de recibida la comunicación.

**[CONSIGNAR CIUDAD Y FECHA]**

.....  
**Firma, nombres y apellidos del representante  
común del consorcio**

**Advertencia**

*La notificación dirigida a la dirección de correo electrónico consignada se entenderá válidamente efectuada cuando la entidad contratante reciba acuse de recepción.*



## ANEXO N° 2

### PACTO DE INTEGRIDAD<sup>22</sup>

Señores

#### EVALUADORES

**LICITACIÓN PÚBLICA ABREVIADA PARA BIENES N° [CONSIGNAR NOMENCLATURA DEL PROCEDIMIENTO DE SELECCIÓN]**

Presente.-

El que suscribe, [...], postor y/o representante legal de **[CONSIGNAR EN CASO DE SER PERSONA JURÍDICA]**, identificado con **[CONSIGNAR TIPO DE DOCUMENTO DE IDENTIDAD] N° [CONSIGNAR NÚMERO DE DOCUMENTO DE IDENTIDAD]**, con poder inscrito en la localidad de **[CONSIGNAR EN CASO DE SER PERSONA JURÍDICA]** en la Ficha N° **[CONSIGNAR EN CASO DE SER PERSONA JURÍDICA]** Asiento N° **[CONSIGNAR EN CASO DE SER PERSONA JURÍDICA]**, en su calidad de proveedor en el ámbito de aplicación de la normativa de contratación pública, **suscribo el presente Pacto de Integridad** bajo los siguientes términos y condiciones:

**PRIMERO:** Declaro, bajo juramento:

1. Que conozco los impedimentos para ser participante, postor, contratista o subcontratista, establecidos en el artículo 30 de la Ley N° 32069, Ley General de Contrataciones Públicas.
2. Que los recursos que componen mi patrimonio o el patrimonio de la persona jurídica a la que represento no provienen de lavado de activos, narcotráfico, minería ilegal, financiamiento del terrorismo, y/o de cualquier actividad ilícita.
3. Que conozco la obligación de denunciar cualquier acto de corrupción cometido por los actores del proceso de contratación, así como las medidas de protección que le asisten a los denunciantes<sup>23</sup>; además de las consecuencias administrativas y legales que de estos se derivan.
4. Que conozco el alcance de la Ley N° 28024, Ley que regula la gestión de intereses en la administración pública y su reglamento, aprobado por Decreto Supremo N° 120-2019-PCM, así como el marco de aplicación de la Ley N° 31564, Ley de prevención y mitigación del conflicto de intereses en el acceso y salida de personal del servicio público, y su reglamento aprobado por Decreto Supremo N° 082-2023-PCM<sup>24</sup>.
5. Que conozco el alcance de la cláusula anticorrupción y antisoborno de los contratos suscritos en el marco del proceso de contratación y las consecuencias derivadas de su incumplimiento<sup>25</sup>.

**SEGUNDO:** Dentro de ese marco, asumo los siguientes compromisos:

<sup>22</sup> De conformidad con el literal b del numeral 69.1 del artículo 69 y el numeral 57 del Anexo I Definiciones del Reglamento de la Ley N° 32069, Ley General de Contrataciones Públicas, aprobado por Decreto Supremo N° 009-2025-EF.

<sup>23</sup> Decreto Legislativo N° 1327, Decreto Legislativo que establece medidas de protección para el denunciante de actos de corrupción y sanciona las denuncias realizadas de mala fe, y su Reglamento aprobado por Decreto Supremo N° 010-2017-JUS, modificado por Decreto Supremo N° 002-2020-JUS, en concordancia con la Directiva N° 002-2023-PCM-SIP: Directiva para la gestión de denuncias y solicitudes de medidas de protección al denunciante de actos de corrupción recibidas a través de la plataforma digital única de denuncias del ciudadano, aprobada por Resolución de Secretaría de Integridad Pública N° 005-2023-PCM-SIP.

<sup>24</sup> Reglamento de la Ley N° 31564:

**Artículo 24.- Inhabilitación de ex funcionarios, ex servidores públicos, empresas e instituciones privadas**

El incumplimiento de los impedimentos señalados en el numeral 4.2 del artículo 4 de la Ley por parte de las personas, las empresas e instituciones privadas involucradas en dicho incumplimiento, es sancionado con la inhabilitación por cinco años para contratar o prestar servicios al Estado, bajo cualquier modalidad, sin perjuicio de las acciones civiles y penales a que hubiera lugar conforme al numeral 7.7 del artículo 7 de la Ley. En caso de ex funcionarios y ex servidores públicos se aplica el procedimiento administrativo disciplinario sujeto a la Ley N° 30057, Ley del Servicio Civil o normas específicas. (...)

<sup>25</sup> Conforme a lo establecido en el artículo 68 de la Ley General de Contrataciones Públicas, así como en el artículo 274 numeral d), de su Reglamento:

**Artículo 68. Resolución del contrato**

68.1. Cualquiera de las partes puede resolver, total o parcialmente, el contrato en los siguientes supuestos:

d) Por incumplimiento de la cláusula anticorrupción.

**Artículo 274. Causales de exclusión de proveedores adjudicatarios de los catálogos electrónicos de acuerdo marco**

Un proveedor adjudicatario es excluido de los Catálogos Electrónicos de Acuerdo Marco, en los siguientes casos:

d) Por incumplimiento de la cláusula anticorrupción y antisoborno.

1. Mantener una conducta proba e íntegra en todas las actividades del proceso de contratación, lo que supone actuar con honestidad y veracidad, sin cometer actos ilícitos, directa o indirectamente, así como respetar la libertad de concurrencia y las condiciones de competencia efectiva en el proceso de contratación y abstenerme de realizar prácticas que la restrinjan o afecten.

**[Solo para personas jurídicas]**

Lo anterior se hace extensivo, para conocimiento, a los socios, accionistas, participacionistas, integrantes de los órganos de administración, apoderados, representantes legales, funcionarios, asesores y personas vinculadas a la persona jurídica que represento.

2. Abstenerme de ofrecer, dar o prometer regalos, cortesías, invitaciones, donativos u otros beneficios similares, a funcionarios o servidores públicos de la dependencia encargada de las contrataciones, actores del proceso de contratación y personal de la entidad contratante.
3. Denunciar ante las autoridades competentes, de manera oportuna, los actos de corrupción, conducta funcional, conflicto de intereses u otro de naturaleza similar, respecto de lo cual tuviera conocimiento en el marco del proceso de contratación (<https://denuncias.servicios.gob.pe/>).
4. Facilitar las acciones o mecanismos implementados por la entidad pública responsable del proceso de contratación para fortalecer la transparencia, promover la lucha contra la corrupción y fomentar la rendición de cuentas.

**TERCERO:** Este pacto de integridad tiene vigencia desde el momento de su suscripción hasta la culminación de la fase de selección<sup>26</sup>; y, en caso de resultar adjudicado con la buena pro, este mantiene su vigencia hasta la finalización del proceso de contratación.

**CUARTO:** Para efectos de salvaguardar el contenido del Pacto de Integridad frente a eventuales incumplimientos de los compromisos asumidos, me someto a las acciones de debida diligencia, supervisión, fiscalización posterior, iniciativas de veeduría autorizadas por la entidad contratante u otros que correspondan; así como a las responsabilidades administrativas, civiles y/o penales que se deriven de estos, conforme al marco legal vigente.

En señal de conformidad, suscribo el presente pacto de integridad, a los ( ) días del mes ( ) de 20( ), manifestando que la información declarada se sujeta al principio de presunción de veracidad, conforme a lo dispuesto en el artículo IV del Título Preliminar de la Ley N° 27444, Ley del Procedimiento Administrativo General<sup>27</sup>.

\_\_\_\_\_  
Firma  
N° de DNI:

<sup>26</sup> **Artículo 92. Culminación de la fase de selección**, del Decreto Supremo N°009-2025-EF:

*La fase de selección culmina cuando: a) Se perfecciona el contrato, b) Se cancela el procedimiento de selección, c) Se deja sin efecto el otorgamiento de la buena pro por causa imputable a la entidad contratante, d) No se perfeccione el contrato por los supuestos establecidos en el artículo 91.*

<sup>27</sup> **1.7 Principio de Presunción de Veracidad.** - *En la tramitación del procedimiento administrativo, se presume que los documentos y declaraciones formulados por los administrados en la forma prescrita por esta Ley, responden a la verdad de los hechos que ellos afirman. Esta presunción admite prueba en contrario.*

## ANEXO N° 3<sup>28</sup>

### DECLARACIÓN JURADA

Señores

**EVALUADORES**

**LICITACIÓN PÚBLICA ABREVIADA PARA BIENES N° [CONSIGNAR NOMENCLATURA DEL PROCEDIMIENTO DE SELECCIÓN]**

Presente.-

Mediante el presente el suscrito, postor y/o representante legal de **[CONSIGNAR EN CASO DE SER PERSONA JURÍDICA]**, declaro bajo juramento:

- i. No tener impedimento para postular en el procedimiento de selección ni para contratar con el Estado, conforme al artículo 30 de la Ley N° 32069, Ley General de Contrataciones Públicas.
- ii. Conocer las sanciones contenidas en la Ley N° 32069, Ley General de Contrataciones Públicas y su Reglamento, aprobado mediante Decreto Supremo N° 009-2025-EF, así como las disposiciones aplicables de la Ley N° 27444, Ley del Procedimiento Administrativo General.
- iii. Participar en el presente proceso de contratación en forma independiente sin mediar consulta, comunicación, acuerdo, arreglo o convenio con ningún proveedor; y, conocer las disposiciones del Decreto Legislativo N° 1034, Decreto Legislativo que aprueba la Ley de Represión de Conductas Anticompetitivas.
- iv. Conocer, aceptar y someterme a las bases, condiciones y reglas del procedimiento de selección.
- v. Ser responsable de la veracidad de los documentos e información que presento en el presente procedimiento de selección.
- vi. Comprometerme a mantener la oferta presentada durante el procedimiento de selección y a perfeccionar el contrato, en caso de resultar favorecido con la buena pro.

**[CONSIGNAR CIUDAD Y FECHA]**

.....  
**Firma, nombres y apellidos del postor o representante legal, según corresponda**

#### **Advertencia**

***En el caso de consorcios, cada integrante debe presentar esta declaración jurada, salvo que sea presentada por el representante común del consorcio.***

<sup>28</sup> Artículo 69 del Reglamento de la Ley N° 32069, Ley General de Contrataciones Públicas, aprobado por Decreto Supremo N° 009-2025-EF.



## ANEXO N° 4

### PROMESA DE CONSORCIO

(Sólo para el caso en que un consorcio se presente como postor)

Señores

#### EVALUADORES

**LICITACIÓN PÚBLICA ABREVIADA PARA BIENES N° [CONSIGNAR NOMENCLATURA DEL PROCEDIMIENTO DE SELECCIÓN]**

Presente.-

Los suscritos declaramos expresamente que hemos convenido en forma irrevocable, durante el lapso que dure el procedimiento de selección, para presentar una oferta conjunta a la **LICITACIÓN PÚBLICA ABREVIADA PARA BIENES N° [CONSIGNAR NOMENCLATURA DEL PROCEDIMIENTO DE SELECCIÓN]**.

Asimismo, en caso de obtener la buena pro, nos comprometemos a formalizar el contrato de consorcio, de conformidad con lo establecido por los artículos 88 y 89 del Reglamento de la Ley N° 32069, Ley General de Contrataciones Públicas, aprobado por Decreto Supremo N° 009-2025-EF, bajo las siguientes condiciones:

a) Integrantes del consorcio

1. **[NOMBRE, DENOMINACIÓN O RAZÓN SOCIAL DEL CONSORCIADO 1].**
2. **[NOMBRE, DENOMINACIÓN O RAZÓN SOCIAL DEL CONSORCIADO 2].**

b) Designamos a **[CONSIGNAR NOMBRES Y APELLIDOS DEL REPRESENTANTE COMÚN]**, identificado con **[CONSIGNAR TIPO DE DOCUMENTO DE IDENTIDAD] N° [CONSIGNAR NÚMERO DE DOCUMENTO DE IDENTIDAD]**, como representante común del consorcio para efectos de participar en todos los actos referidos al procedimiento de selección, suscripción y ejecución del contrato correspondiente con **[CONSIGNAR NOMBRE DE LA ENTIDAD]**.

Asimismo, declaramos que el representante común del consorcio no se encuentra impedido, inhabilitado ni suspendido para contratar con el Estado.

c) Fijamos nuestro domicilio legal común en [.....] y nuestro correo electrónico común: [.....], al cual se notificaran todas las comunicaciones dirigidas al Consorcio durante el procedimiento de selección hasta la suscripción del contrato.

d) Las obligaciones que corresponden a cada uno de los integrantes del consorcio son las siguientes:

1. OBLIGACIONES DE **[NOMBRE, DENOMINACIÓN O RAZÓN SOCIAL DEL CONSORCIADO 1]** [ % ]<sup>29</sup>

**[DESCRIBIR LAS OBLIGACIONES DEL CONSORCIADO 1]**

2. OBLIGACIONES DE **[NOMBRE, DENOMINACIÓN O RAZÓN SOCIAL DEL CONSORCIADO 2]** [ % ]<sup>30</sup>

<sup>29</sup> Consignar únicamente el porcentaje total de las obligaciones, el cual debe ser expresado en número entero, sin decimales.

<sup>30</sup> Consignar únicamente el porcentaje total de las obligaciones, el cual debe ser expresado en número entero, sin decimales.

**[DESCRIBIR LAS OBLIGACIONES DEL CONSORCIADO 2]**

TOTAL OBLIGACIONES

100%<sup>31</sup>

**[CONSIGNAR CIUDAD Y FECHA]**

.....  
**Consortiado 1**  
Nombres, apellidos y firma del consorciado 1  
o de su representante legal  
tipo y N° de documento de identidad

.....  
**Consortiado 2**  
Nombres, apellidos y firma del consorciado 2  
o de su representante legal  
tipo y N° de documento de identidad

.....  
**Consortiado 3**  
Nombres, apellidos y firma del consorciado 3  
o de su Representante Legal  
Tipo y N° de Documento de Identidad

---

<sup>31</sup> Este porcentaje corresponde a la sumatoria de los porcentajes de las obligaciones de cada uno de los integrantes del consorcio.

### Advertencia

*El Anexo N° 5 únicamente es presentado por los postores que, si bien son parientes de los impedidos referidos en el inciso 1 del numeral 30.1 del artículo 30 de la Ley N° 32069, Ley General de Contrataciones Públicas, no le son aplicables los impedimentos en razón de parentesco del inciso 2 del citado numeral, debido a que cumplen alguna de las siguientes condiciones: i) Han suscrito un contrato derivado de un procedimiento de selección competitivo o no competitivo o, ii) han ejecutado cuatro contratos menores en el mismo tipo de objeto al que postula. Para el caso de bienes y obras, el pariente debe haber ejecutado los contratos dentro de los dos años previos a la convocatoria del procedimiento de selección, contratación directa o a la adjudicación de un contrato menor.*

## ANEXO N° 5<sup>32</sup> DECLARACIÓN JURADA DE DESAFECTACIÓN DE IMPEDIMENTO

Señores

### **EVALUADORES**

**LICITACIÓN PÚBLICA ABREVIADA PARA BIENES N°** [CONSIGNAR NOMENCLATURA DEL PROCEDIMIENTO DE SELECCIÓN]

Presente.-

El que suscribe, [...], postor y/o representante legal de [CONSIGNAR EN CASO DE SER PERSONA JURÍDICA], identificado con [CONSIGNAR TIPO DE DOCUMENTO DE IDENTIDAD] N° [CONSIGNAR NÚMERO DE DOCUMENTO DE IDENTIDAD], con poder inscrito en la localidad de [CONSIGNAR EN CASO DE SER PERSONA JURÍDICA] en la Ficha N° [CONSIGNAR EN CASO DE SER PERSONA JURÍDICA] Asiento N° [CONSIGNAR EN CASO DE SER PERSONA JURÍDICA], **declaro que tengo los siguientes parientes<sup>33</sup>, los cuales cuentan con impedimento de carácter personal<sup>34</sup> de conformidad con el numeral 1 del numeral 30.1 del artículo 30 de la Ley N° 32069, Ley General de Contrataciones Públicas, de acuerdo a lo siguiente:**

**[NOMBRE DEL PARIENTE 1]** con DNI [...] con CARGO [...] en la ENTIDAD [...] que a la fecha de la presente declaración cuenta con impedimento de carácter personal de Tipo [CONSIGNAR 1A, 1B, 1C, 1D, 1E, 1F, y 1G, según corresponda] de conformidad con el inciso 1 del numeral 30.1 del artículo 30 de la Ley N° 32069 Ley General de Contrataciones Públicas.

**[NOMBRE DEL PARIENTE 2]** con DNI [...] con cargo [...] en la entidad [...] que a la fecha de la presente declaración cuenta con impedimento de carácter personal de Tipo [CONSIGNAR 1A, 1B, 1C, 1D, 1E, 1F, y 1G, SEGÚN CORRESPONDA] de conformidad con el inciso 1 del numeral 30.1 del artículo 30 de la Ley N° 32069 Ley General de Contrataciones Públicas.

Sin perjuicio de ello, **DECLARO BAJO JURAMENTO** lo siguiente:

**Me encuentro exceptuado del impedimento por razón de parentesco, en razón de [INDICAR SUPUESTO: HABER EJECUTADO UN CONTRATO DERIVADO DE UN PROCEDIMIENTO DE SELECCIÓN COMPETITIVO O NO COMPETITIVO / HABER EJECUTADO CUATRO CONTRATOS MENORES EN EL MISMO TIPO DE OBJETO AL QUE POSTULA] dentro de los dos años previos a la convocatoria del procedimiento de selección, contratación directa o a la adjudicación de un contrato menor] conforme al inciso 2 del numeral 30.1 del artículo 30 de la Ley N° 32069, Ley General de Contrataciones Públicas, lo cual acreditado documentalmente para la presentación de ofertas, de conformidad con el numeral 39.4 del artículo 39 del Reglamento de la Ley N° 32069, Ley General de Contrataciones del Públicas, aprobado por Decreto Supremo N° 009-2025-EF.**

**[CONSIGNAR EL DETALLE DE LOS DOCUMENTOS CORRESPONDIENTES]**

**[CONSIGNAR CIUDAD Y FECHA]**

.....  
**Firma, nombres y apellidos del postor o representante legal, según corresponda**

<sup>32</sup> Numeral 39.4 del artículo 39 del Reglamento de la Ley N° 32069, Ley General de Contrataciones Públicas, aprobado por Decreto Supremo N° 009-2025-EF.

<sup>33</sup> Se entiende pariente a aquellos hasta el segundo grado de consanguinidad y segundo de afinidad, lo que incluye al cónyuge, al conviviente, y al progenitor del hijo.

<sup>34</sup> Aplicables a autoridades, funcionarios o servidores públicos de acuerdo con lo que señala la Ley N° 32069, Ley General de Contrataciones Públicas.



**Importante para la entidad contratante**

*En caso de la contratación de bienes bajo la modalidad de pago de precios unitarios incluir el siguiente anexo:*

***Esta nota deberá ser eliminada una vez culminada la elaboración de las bases.***

**ANEXO N° 6**

**PRECIO DE LA OFERTA**

Señores

**EVALUADORES**

**LICITACIÓN PÚBLICA ABREVIADA PARA BIENES N° [CONSIGNAR NOMENCLATURA DEL PROCEDIMIENTO DE SELECCIÓN]**

Presente.-

Es grato dirigirme a usted, para hacer de su conocimiento que, de acuerdo con las bases, mi oferta es la siguiente:

CONCEPTO	CANTIDAD	PRECIO UNITARIO	PRECIO TOTAL
<b>TOTAL</b>			

El precio de la oferta es en **[CONSIGNAR LA MONEDA DE LA CONVOCATORIA]** e incluye todos los tributos, seguros, transporte, inspecciones, pruebas y, de ser el caso, los costos laborales conforme a la legislación vigente, así como cualquier otro concepto que pueda tener incidencia sobre el costo del bien a contratar; excepto la de aquellos postores que gocen de alguna exoneración legal, no incluirán en el precio de su oferta los tributos respectivos.

**[CONSIGNAR CIUDAD Y FECHA]**

.....  
**Firma, nombres y apellidos del postor o representante legal o común, según corresponda**

**Advertencia**

- *En caso de que el postor reduzca su oferta, según lo previsto en el artículo 132 del Reglamento, debe presentar nuevamente este Anexo.*
- *El postor que goce de alguna exoneración legal debe indicar que su oferta no incluye el tributo materia de la exoneración, debiendo incluir el siguiente texto:  
"Mi oferta no incluye [CONSIGNAR EL TRIBUTO MATERIA DE LA EXONERACIÓN]".*
- *En caso de divergencia entre el precio de la oferta en dígitos y en letras, prevalece este último.*

**Importante para la entidad contratante**

- *En caso de procedimientos según relación de ítems, consignar lo siguiente:  
"El postor puede presentar el precio de su oferta en un solo documento o documentos independientes, en los ítems que se presente".*
- *En caso de contrataciones que conllevan la ejecución de prestaciones accesorias, consignar lo siguiente:  
"El postor debe detallar en el precio de su oferta, el monto correspondiente a la prestación principal y las prestaciones accesorias".*

***Esta nota deberá ser eliminada una vez culminada la elaboración de las bases.***

**Importante para la entidad contratante**

*En caso de la contratación de bienes bajo la modalidad de pago suma alzada incluir el siguiente anexo:*

*Esta nota deberá ser eliminada una vez culminada la elaboración de las bases*

**ANEXO N° 6**

**PRECIO DE LA OFERTA**

Señores

**EVALUADORES**

**LICITACIÓN PÚBLICA ABREVIADA PARA BIENES N° [CONSIGNAR NOMENCLATURA DEL PROCEDIMIENTO DE SELECCIÓN]**

Presente.-

Es grato dirigirme a usted, para hacer de su conocimiento que, de acuerdo con las bases, mi oferta es la siguiente:

CONCEPTO	PRECIO TOTAL
<b>TOTAL</b>	

El precio de la oferta en en **[CONSIGNAR LA MONEDA DE LA CONVOCATORIA]** e incluye todos los tributos, seguros, transporte, inspecciones, pruebas y, de ser el caso, los costos laborales conforme a la legislación vigente, así como cualquier otro concepto que pueda tener incidencia sobre el costo del bien a contratar; excepto la de aquellos postores que gocen de alguna exoneración legal, no incluyen en el precio de su oferta los tributos respectivos.

**[CONSIGNAR CIUDAD Y FECHA]**

.....  
**Firma, nombres y apellidos del postor o representante legal o común, según corresponda**

**Advertencia**

- *En caso de que el postor reduzca su oferta, según lo previsto en el artículo 132 del Reglamento, debe presentar nuevamente este Anexo.*
- *El postor que goce de alguna exoneración legal debe indicar que su oferta no incluye el tributo materia de la exoneración, debiendo incluir el siguiente texto:  
"Mi oferta no incluye [CONSIGNAR EL TRIBUTO MATERIA DE LA EXONERACIÓN]".*
- *En caso de divergencia entre el precio de la oferta en dígitos y en letras, prevalece este último.*

**Importante para la entidad contratante**

- *En caso de procedimientos según relación de ítems, consignar lo siguiente:  
"El postor puede presentar el precio de su oferta en un solo documento o documentos independientes, en los ítems que se presente".*
- *En caso de contrataciones que conllevan la ejecución de prestaciones accesorias, consignar lo siguiente:  
"El postor debe detallar en el precio de su oferta, el monto correspondiente a la prestación principal y las prestaciones accesorias".*

*Esta nota deberá ser eliminada una vez culminada la elaboración de las bases.*

**Importante para la entidad contratante**

*En caso de la contratación de bienes bajo la modalidad de pago de esquema mixto de precios unitarios y suma alzada incluir el siguiente anexo:*

*Esta nota deberá ser eliminada una vez culminada la elaboración de las bases.*

**ANEXO N° 6**

**PRECIO DE LA OFERTA**

Señores

**EVALUADORES**

**LICITACIÓN PÚBLICA ABREVIADA PARA BIENES N° [CONSIGNAR NOMENCLATURA DEL PROCEDIMIENTO DE SELECCIÓN]**

Presente.-

Es grato dirigirme a usted, para hacer de su conocimiento que, de acuerdo con las bases, mi oferta es la siguiente:

**OFERTA A PRECIOS UNITARIOS:**

CONCEPTO	CANTIDAD	PRECIO UNITARIO	PRECIO TOTAL
<b>MONTO TOTAL A PRECIOS UNITARIOS</b>			

**OFERTA A SUMA ALZADA:**

CONCEPTO	PRECIO TOTAL
<b>MONTO TOTAL A SUMA ALZADA</b>	
<b>MONTO TOTAL DE LA OFERTA</b>	

El precio de la oferta **[CONSIGNAR LA MONEDA DE LA CONVOCATORIA]** incluye todos los tributos, seguros, transporte, inspecciones, pruebas y, de ser el caso, los costos laborales conforme a la legislación vigente, así como cualquier otro concepto que pueda tener incidencia sobre el costo del bien a contratar; excepto la de aquellos postores que gocen de alguna exoneración legal, no incluyen en el precio de su oferta los tributos respectivos.

**[CONSIGNAR CIUDAD Y FECHA]**

.....  
**Firma, nombres y apellidos del postor o representante legal o común, según corresponda**

**Advertencia**

- En caso de que el postor reduzca su oferta, según lo previsto en el artículo 132 del Reglamento, debe presentar nuevamente este Anexo.*
- El postor que goce de alguna exoneración legal debe indicar que su oferta no incluye el tributo materia de la exoneración, debiendo incluir el siguiente texto:  
"Mi oferta no incluye [CONSIGNAR EL TRIBUTO MATERIA DE LA EXONERACIÓN]".*
- En caso de divergencia entre el precio de la oferta en dígitos y en letras, prevalece este último.*



## ANEXO N° 7

### AUTORIZACIÓN DE RETENCIÓN COMO GARANTÍA DE FIEL CUMPLIMIENTO DEL CONTRATO Y/O FIEL CUMPLIMIENTO DE PRESTACIONES ACCESORIAS – PROVEEDORES NO MYPES

(DOCUMENTO A PRESENTAR PARA EL PERFECCIONAMIENTO DEL CONTRATO)

Señores

#### EVALUADORES

LICITACIÓN PÚBLICA ABREVIADA PARA BIENES N° [CONSIGNAR NOMENCLATURA DEL PROCEDIMIENTO DE SELECCIÓN]

Presente.-

El que se suscribe, [...], postor adjudicado y/o representante legal de **[CONSIGNAR EN CASO DE SER PERSONA JURÍDICA]**, identificado con **[CONSIGNAR TIPO DE DOCUMENTO DE IDENTIDAD]** N° **[CONSIGNAR NÚMERO DE DOCUMENTO DE IDENTIDAD]**, autorizo que durante la ejecución del contrato, en la primera mitad del número total de pagos a realizarse, se me aplique la retención de forma prorrateada en cada pago, con cargo a ser devuelto al finalizar el contrato, como mecanismo de garantía de fiel cumplimiento de **[PRECISAR SI ES FIEL CUMPLIMIENTO DEL CONTRATO Y/O FIEL CUMPLIMIENTO DE PRESTACIONES ACCESORIAS]**, en el marco del numeral 61.8 del artículo 61 de la Ley N° 32069, Ley General de Contrataciones Públicas, y el artículo 114 de su Reglamento, aprobado por Decreto Supremo N° 009-2025.

**[CONSIGNAR CIUDAD Y FECHA]**

.....  
Firma, nombres y apellidos del postor o representante legal o común, según corresponda

#### Advertencia

*La retención como mecanismo de garantía de fiel cumplimiento es aplicable, de acuerdo con los numerales 61.8 y 61.9 del artículo 61 de la Ley N° 32069, Ley General de Contrataciones Públicas, y el artículo 114 de su Reglamento, aprobado por Decreto Supremo N° 009-2025-EF, siempre que:*

- El plazo de la prestación sea igual o mayor de sesenta días calendario.*
- Se consideren, según corresponda, al menos dos pagos a favor del contratista o dos valorizaciones periódicas en función del avance de obra.*
- La cuantía adjudicada sea igual o menor a S/ 480 000,00 (cuatrocientos ochenta mil y 00/100 soles).*

**ANEXO N° 7**  
**AUTORIZACIÓN DE RETENCIÓN COMO GARANTÍA DE FIEL CUMPLIMIENTO DEL**  
**CONTRATO Y/O FIEL CUMPLIMIENTO DE PRESTACIONES ACCESORIAS – PROVEEDORES**  
**MYPE**

**(DOCUMENTO A PRESENTAR PARA EL PERFECCIONAMIENTO DEL CONTRATO)**

Señores

**EVALUADORES**

**LICITACIÓN PÚBLICA ABREVIADA PARA BIENES N° [CONSIGNAR NOMENCLATURA DEL PROCEDIMIENTO DE SELECCIÓN]**

Presente.-

El que se suscribe, [.....], postor adjudicado y/o representante legal de **[CONSIGNAR EN CASO DE SER PERSONA JURÍDICA]**, identificado con **[CONSIGNAR TIPO DE DOCUMENTO DE IDENTIDAD]** N° **[CONSIGNAR NÚMERO DE DOCUMENTO DE IDENTIDAD]**, autorizo que durante la ejecución del contrato, del número total de pagos a realizarse, se me aplique la retención de forma prorrateada en cada pago, con cargo a ser devuelto al finalizar el contrato, como mecanismo de garantía de fiel cumplimiento de **[PRECISAR SI ES FIEL CUMPLIMIENTO DEL CONTRATO Y/O FIEL CUMPLIMIENTO DE PRESTACIONES ACCESORIAS]**, en el marco del numeral 61.8 del artículo 68 de la Ley N° 32069, Ley General de Contrataciones Públicas, y el artículo 114 del Reglamento de la Ley N° 32069, Ley General de Contrataciones Públicas, aprobado por Decreto Supremo N° 009-2025-EF, así como el artículo 3 de la Ley N° 32077, Ley que establece un medio alternativo de garantías de cumplimiento en los procesos de contratación pública de las MYPE.

**[CONSIGNAR CIUDAD Y FECHA]**

.....  
**Firma, nombres y apellidos del postor o**  
**representante legal o común, según**  
**corresponda**

**Advertencia**

*La retención como mecanismo de garantía de fiel cumplimiento es aplicable, de acuerdo con los numerales 61.8 y 61.9 del artículo 61 de la Ley N° 32069, Ley General de Contrataciones Públicas, y el artículo 114 de su Reglamento, aprobado por Decreto Supremo N° 009-2025-EF, así como el artículo 3 de la Ley N° 32077, Ley que establece un medio alternativo de garantías de cumplimiento en los procesos de contratación pública de las MYPE, siempre que:*

- *El plazo de la prestación sea igual o mayor de sesenta días calendario.*
- *Se consideren, según corresponda, al menos dos pagos a favor del contratista o dos valorizaciones periódicas en función del avance de obra.*
- *Cuando se adjudique la buena pro a un proveedor que califique como micro o pequeña empresa, procede la retención con independencia del monto de la contratación.*

## ANEXO N° 8

### DECLARACIÓN JURADA DE PRESENTACIÓN DE FIDEICOMISO COMO GARANTÍA DE FIEL CUMPLIMIENTO DEL CONTRATO

(DOCUMENTO A PRESENTAR PARA EL PERFECCIONAMIENTO DEL CONTRATO)

Señores

**EVALUADORES**

**LICITACIÓN PÚBLICA ABREVIADA PARA BIENES N° [CONSIGNAR NOMENCLATURA DEL PROCEDIMIENTO DE SELECCIÓN]**

Presente.-

El que se suscribe, [...], postor adjudicado y/o representante legal de **[CONSIGNAR EN CASO DE SER PERSONA JURÍDICA]**, identificado con **[CONSIGNAR TIPO DE DOCUMENTO DE IDENTIDAD]** N° **[CONSIGNAR NÚMERO DE DOCUMENTO DE IDENTIDAD]**, declaro bajo juramento su compromiso de presentar la constitución de un fideicomiso como mecanismo de garantía de fiel cumplimiento del contrato, en un plazo no mayor a veinte días hábiles contabilizados desde el día siguiente de perfeccionado el mismo, en el marco de los artículos 116 y 138 del Reglamento de la Ley N° 32069, Ley General de Contrataciones Públicas, aprobado por Decreto Supremo N° 009-2025-EF.

**[CONSIGNAR CIUDAD Y FECHA]**

.....  
Firma, nombres y apellidos del postor o representante legal o común, según corresponda

#### **Advertencia**

*El fideicomiso es aplicable, de acuerdo con los artículos 116 y 138 del Reglamento de la Ley N° 32069, Ley General de Contrataciones Públicas, aprobado por Decreto Supremo N° 009-2025-EF, siempre que el plazo de la ejecución contractual sea mayor a noventa días calendario.*



## ANEXO N° 9

### AUTORIZACIÓN DE NOTIFICACIONES DURANTE LA EJECUCIÓN CONTRACTUAL MEDIANTE CORREO ELECTRÓNICO

(DOCUMENTO A PRESENTAR PARA EL PERFECCIONAMIENTO DEL CONTRATO)

Señores

**EVALUADORES**

**LICITACIÓN PÚBLICA ABREVIADA PARA BIENES N° [CONSIGNAR NOMENCLATURA DEL  
PROCEDIMIENTO DE SELECCIÓN]**

Presente.-

El que se suscribe, [...], postor adjudicado y/o representante legal de **[CONSIGNAR EN CASO DE SER PERSONA JURÍDICA]**, identificado con **[CONSIGNAR TIPO DE DOCUMENTO DE IDENTIDAD]** N° **[CONSIGNAR NÚMERO DE DOCUMENTO DE IDENTIDAD]**, autorizo que durante la ejecución del contrato se me notifique al correo electrónico **[INDICAR EL CORREO ELECTRÓNICO]**.

**[CONSIGNAR CIUDAD Y FECHA]**

.....  
Firma, nombres y apellidos del postor o  
representante legal o común, según  
corresponda

#### Advertencia

*La notificación de la decisión de la entidad contratante respecto a solicitudes presentadas durante la ejecución contractual se efectúa por correo electrónico, siempre que se cuente con la autorización correspondiente y sea posible obtener un acuse de recibo a través del mecanismo utilizado.*

## ANEXO N° 10<sup>35</sup>

### ELECCIÓN DE INSTITUCIÓN ARBITRAL

(DOCUMENTO A PRESENTAR PARA EL PERFECCIONAMIENTO DEL CONTRATO)

Señores

#### **EVALUADORES**

**LICITACIÓN PÚBLICA ABREVIADA PARA BIENES N° [CONSIGNAR NOMENCLATURA DEL PROCEDIMIENTO DE SELECCIÓN]**

Presente.-

El que se suscribe, [...], postor adjudicado y/o representante legal de **[CONSIGNAR EN CASO DE SER PERSONA JURÍDICA]**, identificado con **[CONSIGNAR TIPO DE DOCUMENTO DE IDENTIDAD] N° [CONSIGNAR NÚMERO DE DOCUMENTO DE IDENTIDAD]**, elijo la institución arbitral del listado proporcionado por la entidad contratante:

**[INDICAR LA RAZON SOCIAL DE LA INSTITUCIÓN ARBITRAL ELEGIDA, DE ACUERDO AL LISTADO DEL NUMERAL 3.3 DEL CAPÍTULO III DE LA SECCIÓN ESPECÍFICA DE LAS BASES]**

**[CONSIGNAR CIUDAD Y FECHA]**

.....  
Firma, nombres y apellidos del postor o  
representante legal o común, según corresponda

---

s y reducciones, de ser el caso.

<sup>35</sup> El tipo de cambio venta debe corresponder al publicado por la SBS correspondiente a la fecha de suscripción del contrato, de la emisión de la Orden de Compra o de cancelación del comprobante de pago, según corresponda.

<sup>35</sup> Consignar en la moneda establecida en las bases.

ANEXO N° 11

EXPERIENCIA DEL POSTOR EN LA ESPECIALIDAD

Señores  
**EVALUADORES**  
**LICITACIÓN PÚBLICA ABREVIADA PARA BIENES N° [CONSIGNAR NOMENCLATURA DEL PROCEDIMIENTO DE SELECCIÓN]**  
Presente.-

Mediante el presente, el suscrito detalla la siguiente EXPERIENCIA EN LA ESPECIALIDAD:

N°	CLIENTE	OBJETO DEL CONTRATO	N° CONTRATO / O/C / COMPROBANTE DE PAGO	FECHA DEL CONTRATO O CP <sup>36</sup>	FECHA DE LA CONFORMIDAD DE SER EL CASO <sup>37</sup>	EXPERIENCIA PROVENIENTE DE:	MONEDA	IMPORTE <sup>38</sup>	TIPO DE CAMBIO VENTA <sup>39</sup>	MONTO FACTURADO ACUMULADO <sup>40</sup>
1										
2										
3										
4										
5										
6										
7										
8										
9										

<sup>36</sup> Se refiere a la fecha de suscripción del contrato, de la emisión de la Orden de Compra o de cancelación del comprobante de pago, según corresponda.

<sup>37</sup> **Únicamente**, cuando la fecha del perfeccionamiento del contrato sea previa a los diez años anteriores a la fecha de presentación de ofertas, caso en el cual el postor debe acreditar que la conformidad se emitió dentro de dicho periodo.

<sup>38</sup> Se refiere al monto del contrato ejecutado incluido adicionales y reducciones, de ser el caso.

<sup>39</sup> El tipo de cambio venta debe corresponder al publicado por la SBS correspondiente a la fecha de suscripción del contrato, de la emisión de la Orden de Compra o de cancelación del comprobante de pago, según corresponda.

<sup>40</sup> Consignar en la moneda establecida en las bases.



N°	CLIENTE	OBJETO DEL CONTRATO	N° CONTRATO / O/C / COMPROBANTE DE PAGO	FECHA DEL CONTRATO O CP <sup>36</sup>	FECHA DE LA CONFORMIDAD DE SER EL CASO <sup>37</sup>	EXPERIENCIA PROVENIENTE DE:	MONEDA	IMPORTE <sup>38</sup>	TIPO DE CAMBIO VENTA <sup>39</sup>	MONTO FACTURADO ACUMULADO <sup>40</sup>
10										
...										
20										
<b>TOTAL</b>										

**[CONSIGNAR CIUDAD Y FECHA]**

.....  
**Firma, nombres y apellidos del postor o representante legal o común, según corresponda**

**Advertencia**

*Si el titular de la experiencia no es el postor, consignar si dicha experiencia corresponde a la matriz en caso de que el postor sea sucursal considerando que ambas constituyen la misma persona jurídica conforme a lo previsto en el artículo 396 de la Ley N° 26887, Ley General de Sociedades, o fue transmitida por reorganización societaria, debiendo acompañar la documentación sustentatoria correspondiente. Del mismo modo, en aplicación de lo previsto en la mencionada Ley, en una operación de reorganización societaria que comprende tanto una fusión como una escisión, la sociedad resultante puede acreditar como suya la experiencia de la sociedad incorporada o absorbida, que se extingue producto de la fusión; asimismo, si en virtud de la escisión se transfiere un bloque patrimonial consistente en una línea de negocio completa, la sociedad resultante puede acreditar como suya la experiencia de la sociedad escindida, correspondiente a la línea de negocio transmitida. De esta manera, la sociedad resultante puede emplear la experiencia transmitida, como consecuencia de la reorganización societaria antes descrita, en los futuros procesos de selección en los que participe.*

## ANEXO N° 12

### DECLARACIÓN JURADA DE PLAZO DE ENTREGA

Señores

**EVALUADORES**

**LICITACIÓN PÚBLICA ABREVIADA PARA BIENES N° [CONSIGNAR NOMENCLATURA DEL PROCEDIMIENTO DE SELECCIÓN]**

Presente.-

Mediante el presente, con pleno conocimiento de las condiciones que se exigen en las bases del procedimiento de selección la referencia, me comprometo a entregar los bienes objeto del presente procedimiento de selección en el plazo de **[CONSIGNAR EL PLAZO OFERTADO. EN CASO DE LA MODALIDAD DE LLAVE EN MANO O LLAVE EN MANO CON MANTENIMIENTO DETALLAR EL PLAZO DE ENTREGA, SU INSTALACIÓN Y PUESTA EN FUNCIONAMIENTO].**

**[CONSIGNAR CIUDAD Y FECHA]**

.....  
Firma, nombres y apellidos del postor o  
representante legal o común, según corresponda

## ANEXO N° 13

### DECLARACIÓN JURADA DE CUMPLIMIENTO DE CONDICIONES PARA LA APLICACIÓN DE LA EXONERACIÓN DEL IGV

Señores

#### EVALUADORES

**LICITACIÓN PÚBLICA ABREVIADA PARA BIENES N° [CONSIGNAR NOMENCLATURA DEL PROCEDIMIENTO DE SELECCIÓN]**

Presente.-

Mediante el presente el suscrito, postor y/o representante legal de **[CONSIGNAR EN CASO DE SER PERSONA JURÍDICA]**, declaro bajo juramento que gozo del beneficio de la exoneración del IGV previsto en la Ley N° 27037, Ley de Promoción de la Inversión en la Amazonía, dado que cumplo con las condiciones siguientes:

- 1.- Que el domicilio fiscal de la empresa<sup>41</sup> se encuentra ubicada en la Amazonía y coincide con el lugar establecido como sede central (donde tiene su administración y lleva su contabilidad);
- 2.- Que la empresa se encuentra inscrita en las Oficinas Registrales de la Amazonía (exigible en caso de personas jurídicas);
- 3.- Que, al menos el setenta por ciento (70%) de los activos fijos de la empresa se encuentran en la Amazonía; y
- 4.- Que la empresa no tiene producción fuera de la Amazonía.<sup>42</sup>

**[CONSIGNAR CIUDAD Y FECHA]**

.....  
**Firma, nombres y apellidos del postor o representante legal, según corresponda**

#### Advertencia

***Cuando se trate de consorcios, esta declaración jurada será presentada por cada uno de los integrantes del consorcio, salvo que se trate de consorcios con contabilidad independiente, en cuyo caso debe ser suscrita por el representante común, debiendo indicar su condición de consorcio con contabilidad independiente y el número de RUC del consorcio.***

<sup>41</sup> En el artículo 1 del “Reglamento de las Disposiciones Tributarias contenidas en la Ley de Promoción de la Inversión en la Amazonía”, aprobado por Decreto Supremo N° 103-99-EF, se define como “empresa” a las “Personas naturales, sociedades conyugales, sucesiones indivisas y personas consideradas jurídicas por la Ley del Impuesto a la Renta, generadoras de rentas de tercera categoría, ubicadas en la Amazonía. Las sociedades conyugales son aquellas que ejerzan la opción prevista en el Artículo 16 de la Ley del Impuesto a la Renta.”

<sup>42</sup> En caso de empresas de comercialización, no consignar esta condición.



## ANEXO N° 14

### DECLARACIÓN JURADA

Señores

**EVALUADORES**

**LICITACIÓN PÚBLICA ABREVIADA PARA BIENES N° [CONSIGNAR NOMENCLATURA DEL PROCEDIMIENTO DE SELECCIÓN]**

Presente.-

Mediante el presente el suscrito, postor y/o representante legal de **[CONSIGNAR EN CASO DE SER PERSONA JURÍDICA]**, declaro que la experiencia que acredito de la **empresa [CONSIGNAR LA DENOMINACIÓN DE LA PERSONA JURÍDICA]** como consecuencia de una reorganización societaria, no se encuentra en el supuesto establecido en el numeral 72.3 del artículo 72 del Reglamento de la Ley N° 32069, Ley General de Contrataciones Públicas, aprobado mediante Decreto Supremo N° 009-2025-EF.

**[CONSIGNAR CIUDAD Y FECHA]**

.....  
**Firma, nombres y apellidos del postor o representante legal, según corresponda**

#### **Advertencia**

*A efectos de cautelar la veracidad de esta declaración, el postor puede verificar la información de la Relación de Proveedores Sancionados por el Tribunal de Contrataciones Públicas con Sanción Vigente en <http://portal.osce.gob.pe/rnp/content/relación-de-proveedores-sancionados>. También le asiste dicha facultad a la dependencia encargada de las contrataciones o al órgano de la entidad contratante al que se le haya asignado la función de verificación de la oferta presentada por el postor ganador de la buena pro.*

**ANEXO N° 15**  
**DECLARACIÓN JURADA DE ACTUALIZACIÓN DE DESAFECTACIÓN DE**  
**IMPEDIMENTO**

**(DOCUMENTO A PRESENTAR PARA EL PERFECCIONAMIENTO DEL CONTRATO)**

Señores

**DEPENDENCIA ENCARGADA DE LAS CONTRATACIONES**

**LICITACIÓN PÚBLICA PARA BIENES N° [CONSIGNAR NOMENCLATURA DEL PROCEDIMIENTO DE SELECCIÓN]**

**PROCEDIMIENTO]**

Presente.-

El que suscribe, [...], postor y/o representante legal de **[CONSIGNAR EN CASO DE SER PERSONA JURÍDICA]**, identificado con **[CONSIGNAR TIPO DE DOCUMENTO DE IDENTIDAD] N° [CONSIGNAR NÚMERO DE DOCUMENTO DE IDENTIDAD]**, con poder inscrito en la localidad de El que suscribe, [...], postor y/o representante legal de **[CONSIGNAR EN CASO DE SER PERSONA JURÍDICA]**, identificado con **[CONSIGNAR TIPO DE DOCUMENTO DE IDENTIDAD] N° [CONSIGNAR NÚMERO DE DOCUMENTO DE IDENTIDAD]**, con poder inscrito en la localidad de **[CONSIGNAR EN CASO DE SER PERSONA JURÍDICA]** en la Ficha N° **[CONSIGNAR EN CASO DE SER PERSONA JURÍDICA]** Asiento N° **[CONSIGNAR EN CASO DE SER PERSONA JURÍDICA]**, **declaro que tengo los siguientes parientes<sup>43</sup>, los cuales cuentan con impedimento de carácter personal<sup>44</sup> de conformidad con el numeral 1 del numeral 30.1 del artículo 30 de la Ley N° 32069, Ley General de Contrataciones Públicas, de acuerdo a lo siguiente:**

NOMBRE DEL PARIENTE 1 [...] con DNI [...] con CARGO [...] en la ENTIDAD [...] que a la fecha de la presente declaración es un impedido de carácter personal del Tipo **[CONSIGNAR 1A, 1B, 1C, 1D, 1E, 1F, y 1G, según corresponda]**.

NOMBRE DEL PARIENTE 2 [...] con DNI [...] con CARGO [...] en la ENTIDAD [...] que a la fecha de la presente declaración es un impedido de carácter personal del Tipo **[CONSIGNAR 1A, 1B, 1C, 1D, 1E, 1F, y 1G, según corresponda]**.

Sin perjuicio de ello, **DECLARO BAJO JURAMENTO** lo siguiente:

A la fecha me encuentro exceptuado del impedimento por razón de parentesco, en razón de **[INDICAR SUPUESTO: HABER SUSCRITO UN CONTRATO DERIVADO DE UN PROCEDIMIENTO DE SELECCIÓN COMPETITIVO O NO COMPETITIVO / HABER EJECUTADO CUATRO CONTRATOS MENORES EN EL MISMO TIPO DE OBJETO AL QUE POSTULA]** dentro de los dos años previos a la convocatoria del procedimiento de selección, contratación directa o a la adjudicación de un contrato menor] conforme al inciso 2 del numeral 30.1 del artículo 30 de la Ley N° 32069<sup>45</sup>, Ley General de Contrataciones Públicas, lo cual acredito de conformidad con el numeral 39.4 del artículo 39 del Reglamento de la Ley N° 32069, Ley General de Contrataciones del Públicas, aprobado por Decreto Supremo N° 009-2025-EF.

En ese sentido, mediante el presente cumplo con presentar la acreditación documental correspondiente:

**[CONSIGNAR EL DETALLE DE LOS DOCUMENTOS CORRESPONDIENTES]**

**[CONSIGNAR CIUDAD Y FECHA]**

.....  
Firma, nombres y apellidos del postor o  
representante legal, según corresponda

<sup>43</sup> Se entiende pariente a aquellos hasta el segundo grado de consanguinidad y segundo de afinidad, lo que incluye al cónyuge, al conviviente, y al progenitor del hijo.

<sup>44</sup> Aplicables a autoridades, funcionarios o servidores públicos de acuerdo con lo que señala la Ley N° 32069, Ley General de Contrataciones Públicas.

<sup>45</sup> Conforme el numeral 2 "Impedimentos en razón del parentesco" del numeral 30.1 del artículo 30 de la Ley N° 32069, Ley General de Contrataciones Públicas.

## ANEXO N° 16

### SOLICITUD DE BONIFICACIÓN DEL CINCO POR CIENTO (5%) POR TENER LA CONDICIÓN DE MICRO Y PEQUEÑA EMPRESA

Señores

**EVALUADORES**

**LICITACIÓN PÚBLICA ABREVIADA PARA BIENES N°** [CONSIGNAR NOMENCLATURA DEL PROCEDIMIENTO DE SELECCIÓN]

Mediante el presente el suscrito, postor y/o representante legal de **[CONSIGNAR EN CASO DE SER PERSONA JURÍDICA]**, solicito la asignación de la bonificación del cinco por ciento (5%) sobre el puntaje total obtenido, debido a que mi representada cuenta con la condición de micro y pequeña empresa.

**[CONSIGNAR CIUDAD Y FECHA]**

.....  
**Firma, nombres y apellidos del postor o representante legal o común, según corresponda**

#### Importante

- Para asignar la bonificación, la Dependencia Encargada de las Contrataciones o los evaluadores, según corresponda, verifica la página web del Ministerio de Trabajo y Promoción del Empleo en la sección consulta de empresas acreditadas en el REMYPE en el link <http://www2.trabajo.gob.pe/servicios-en-linea-2-2/>.
- Para que un consorcio pueda acceder a la bonificación, cada uno de sus integrantes debe cumplir con la condición de micro y pequeña empresa.



**ANEXO N° 17<sup>46</sup>**

**DECLARACIÓN JURADA SOBRE INAPLICACIÓN DEL IMPEDIMENTO TIPO 4.D DEL INCISO 4 DEL NUMERAL 30.1 DEL ARTÍCULO 30 DE LA LEY N° 32069 REFERIDO A LA INSCRIPCIÓN EN EL REGISTRO DE DEUDORES ALIMENTARIOS MOROSOS – REDAM**

**(Documento a presentar para el perfeccionamiento del contrato en caso de proveedores con procesos de alimentos en ejecución de sentencia)**

Señores

**EVALUADORES**

**LICITACIÓN PÚBLICA PARA BIENES N° [CONSIGNAR NOMENCLATURA DEL PROCEDIMIENTO DE SELECCIÓN]**

Presente.-

El que suscribe, [.....], postor y/o apoderado de [CONSIGNAR EL NOMBRE DE LA PERSONA NATURAL QUE OTORGA EL PODER, DE SER EL CASO], identificado con [CONSIGNAR TIPO DE DOCUMENTO DE IDENTIDAD] N° [CONSIGNAR NÚMERO DE DOCUMENTO DE IDENTIDAD], con poder inscrito en la localidad de [CONSIGNAR EN CASO DE CONTAR CON APODERADO] en la Ficha N° [CONSIGNAR EN CASO DE CONTAR CON APODERADO] Asiento N° [CONSIGNAR EN CASO DE CONTAR CON APODERADO], **DECLARO BAJO JURAMENTO** que no me resulta aplicable el impedimento Tipo 4.D del inciso 4 del numeral 30.1 del artículo 30 de la Ley, referido a las personas inscritas en el Registro de Deudores Alimentarios Morosos del Poder Judicial (Redam), considerando lo siguiente:

**EL PROVEEDOR DEBE CONSIGNAR SÓLO UNA DE LAS OPCIONES QUE SE ESTABLECEN A CONTINUACIÓN, SEGÚN SEA EL CASO:**

- Que, se ha remitido el/la [CONSIGNAR LA DENOMINACIÓN EXACTA DEL DOCUMENTO REMITIDO POR EL PROVEEDOR AL JUZGADO A CARGO DEL PROCESO DE ALIMENTOS] con fecha de recepción [CONSIGNAR FECHA DE RECEPCIÓN] dirigido/a al [CONSIGNAR LOS DATOS DE IDENTIFICACIÓN DEL JUZGADO A CARGO DEL PROCESO DE ALIMENTOS QUE CORRESPONDA], mediante el cual se informó la cancelación de la deuda alimentaria derivada del proceso de alimentos seguido por [CONSIGNAR LOS DATOS DE LA PARTE DEMANDANTE DEL PROCESO DE ALIMENTOS], para lo cual me sujeto al principio de presunción de veracidad. Se adjunta el cargo de recepción del indicado documento.
- Que, si me encuentro en el registro de deudores alimentario moroso, por lo que; autorizo se me descuenta del pago que me corresponde como contraprestación del contrato derivado del presente procedimiento de selección, el monto de la pensión mensual fijada en el proceso de alimentos seguido por [CONSIGNAR LOS DATOS DE LA PARTE DEMANDANTE DEL PROCESO DE ALIMENTOS] ante el [CONSIGNAR LOS DATOS DE IDENTIFICACIÓN DEL JUZGADO CORRESPONDIENTE], para lo cual adjunto:
  - a) La sentencia emitida por el [CONSIGNAR LOS DATOS DE IDENTIFICACIÓN DEL JUZGADO A CARGO DEL PROCESO DE ALIMENTOS QUE CORRESPONDA] en el trámite del proceso de alimentos seguido en el expediente [CONSIGNAR EL NÚMERO DE EXPEDIENTE JUDICIAL]
  - b) La información complementaria solicitada por la entidad contratante para realizar el descuento, la que comprende lo siguiente: [LA ENTIDAD CONTRATANTE DEBE CONSIGNAR LA INFORMACIÓN QUE REQUIERA DEL PROVEEDOR PARA HACER EFECTIVO EL DESCUENTO]

**[CONSIGNAR CIUDAD Y FECHA]**

.....  
Firma, nombres y apellidos del postor o  
apoderado, según corresponda

<sup>46</sup> De conformidad con lo previsto en el numeral 39.2 del artículo 39 del Reglamento de la Ley N° 32069, Ley General de Contrataciones Públicas.

## ANEXO N° 18

### ELECCIÓN DEL CENTRO DE JUNTA DE PREVENCIÓN Y RESOLUCIÓN DE DISPUTAS

(Documento a presentar para el perfeccionamiento del contrato)

Señores

**EVALUADORES**

**LICITACIÓN PÚBLICA ABREVIADA PARA BIENES N° [CONSIGNAR NOMENCLATURA DEL PROCEDIMIENTO DE SELECCIÓN]**

Presente.-

El que se suscribe, [...], postor adjudicado y/o representante legal de **[CONSIGNAR EN CASO DE SER PERSONA JURÍDICA]**, identificado con **[CONSIGNAR TIPO DE DOCUMENTO DE IDENTIDAD] N° [CONSIGNAR NÚMERO DE DOCUMENTO DE IDENTIDAD]**, elijo el Centro de Administración de la Junta de Resolución de Disputas del listado proporcionado por la entidad contratante:

**[INDICAR LA RAZÓN SOCIAL DEL CENTRO DE ADMINISTRACIÓN DE JUNTA DE RESOLUCIÓN DE DISPUTAS ELEGIDA, DE ACUERDO A LA NOTA IMPORTANTE PARA LA ENTIDAD, INDICADA EN NUMERAL 3.3 DEL CAPÍTULO III DE LA SECCIÓN ESPECÍFICA DE LAS BASES]**

**[CONSIGNAR CIUDAD Y FECHA]**

.....  
**Firma, nombres y apellidos del postor o  
apoderado, según corresponda**