

# **BASES ESTÁNDAR DE ADJUDICACIÓN SIMPLIFICADA PARA LA CONTRATACIÓN DE LA Ejecución de Obras**

*Aprobado mediante Directiva N°001-2019-OSCE/CD*



**SUB DIRECCIÓN DE NORMATIVIDAD – DIRECCIÓN TÉCNICO NORMATIVA**  
**ORGANISMO SUPERVISOR DE LAS CONTRATACIONES DEL ESTADO - OSCE**

**SIMBOLOGÍA UTILIZADA:**

N°	Símbolo	Descripción
1	[ABC] / [.....]	La información solicitada dentro de los corchetes sombreados debe ser completada por la Entidad durante la elaboración de las bases.
2	[ABC] / [.....]	Es una indicación, o información que deberá ser completada por la Entidad con posterioridad al otorgamiento de la buena pro para el caso específico de la elaboración de la PROFORMA DEL CONTRATO; o por los proveedores, en el caso de los ANEXOS de la oferta.
3	<div>Importante</div> <ul style="list-style-type: none"> <li>• Abc</li> </ul>	Se refiere a consideraciones importantes a tener en cuenta por el órgano encargado de las contrataciones o comité de selección, según corresponda, y por los proveedores.
4	<div>Advertencia</div> <ul style="list-style-type: none"> <li>• Abc</li> </ul>	Se refiere a advertencias a tener en cuenta por el órgano encargado de las contrataciones o comité de selección, según corresponda, y por los proveedores.
5	<div>Importante para la Entidad</div> <ul style="list-style-type: none"> <li>• Xyz</li> </ul>	Se refiere a consideraciones importantes a tener en cuenta por el órgano encargado de las contrataciones o comité de selección, según corresponda, y deben ser eliminadas una vez culminada la elaboración de las bases.

**CARACTERÍSTICAS DEL DOCUMENTO:**

Las bases estándar deben ser elaboradas en formato WORD, y deben tener las siguientes características:

N°	Características	Parámetros
1	Márgenes	Superior : 2.5 cm      Inferior: 2.5 cm Izquierda: 2.5 cm      Derecha: 2.5 cm
2	Fuente	Arial
3	Estilo de Fuente	Normal: Para el contenido en general Cursiva: Para el encabezado y pie de página Para las Consideraciones importantes (Ítem 3 del cuadro anterior)
4	Color de Fuente	Automático: Para el contenido en general Azul : Para las Consideraciones importantes (Ítem 3 del cuadro anterior)
5	Tamaño de Letra	16 : Para las dos primeras hojas de las Secciones General y Específica 11 : Para el nombre de los Capítulos. 10 : Para el cuerpo del documento en general 9 : Para el encabezado y pie de página Para el contenido de los cuadros, pudiendo variar, según la necesidad 8 : Para las Notas al pie
6	Alineación	Justificada: Para el contenido en general y notas al pie. Centrada : Para la primera página, los títulos de las Secciones y nombres de los Capítulos)
7	Interlineado	Sencillo
8	Espaciado	Anterior : 0 Posterior : 0
9	Subrayado	Para los nombres de las Secciones y para resaltar o hacer hincapié en algún concepto

**INSTRUCCIONES DE USO:**

- Una vez registrada la información solicitada dentro de los corchetes sombreados en gris, el texto deberá quedar en letra tamaño 10, con estilo normal, sin formato de negrita y sin sombread.
- La nota **IMPORTANTE** no puede ser modificada ni eliminada en la Sección General. En el caso de la Sección Específica debe seguirse la instrucción que se indica en dicha nota.

Elaboradas en enero de 2019

Modificadas en marzo 2019, junio 2019, diciembre 2019, julio 2020, julio y diciembre de 2021, setiembre y octubre 2022

## **BASES ESTÁNDAR DE ADJUDICACIÓN SIMPLIFICADA PARA LA CONTRATACIÓN DE LA EJECUCIÓN DE OBRAS<sup>1</sup> BASES INTEGRADAS**



### **ADJUDICACIÓN SIMPLIFICADA N° 008-2025-MDY-1**

PRIMERA CONVOCATORIA

### **CONTRATACIÓN DE LA EJECUCIÓN DE LA OBRA CREACIÓN DEL SERVICIO DE RECREACIÓN Y ESPARCIMIENTO EN EL SECTOR PEÑAS NEGRAS DEL PUEBLO TRADICIONAL EL CERRO DEL DISTRITO DE YARABAMBA, PROVINCIA DE AREQUIPA, DEPARTAMENTO DE AREQUIPA**

<sup>1</sup> Estas bases se utilizarán para la contratación de la ejecución de obras. Para tal efecto, se deberá tener en cuenta la siguiente definición:

**Obra:** Construcción, reconstrucción, rehabilitación, remodelación, mejoramiento, demolición, renovación, ampliación y habilitación de bienes inmuebles, tales como edificaciones, estructuras, excavaciones, perforaciones, carreteras, puentes, entre otros, que requieren dirección técnica, expediente técnico, mano de obra, materiales y/o equipos.

## DEBER DE COLABORACIÓN

La Entidad y todo proveedor que se someta a las presentes Bases, sea como participante, postor y/o contratista, deben conducir su actuación conforme a los principios previstos en la Ley de Contrataciones del Estado.

En este contexto, se encuentran obligados a prestar su colaboración al OSCE y a la Secretaría Técnica de la Comisión de Defensa de la Libre Competencia del INDECOPI, en todo momento según corresponda a sus competencias, a fin de comunicar presuntos casos de fraude, colusión y corrupción por parte de los funcionarios y servidores de la Entidad, así como los proveedores y demás actores que participan en el proceso de contratación.

De igual forma, deben poner en conocimiento del OSCE y a la Secretaría Técnica de la Comisión de Defensa de la Libre Competencia del INDECOPI los indicios de conductas anticompetitivas que se presenten durante el proceso de contratación, en los términos del Decreto Legislativo N° 1034, "Ley de Represión de Conductas Anticompetitivas", o norma que la sustituya, así como las demás normas de la materia.

La Entidad y todo proveedor que se someta a las presentes Bases, sea como participante, postor y/o contratista del proceso de contratación deben permitir al OSCE o a la Secretaría Técnica de la Comisión de Defensa de la Libre Competencia del INDECOPI el acceso a la información referida a las contrataciones del Estado que sea requerida, prestar testimonio o absolución de posiciones que se requieran, entre otras formas de colaboración.

## **SECCIÓN GENERAL**

### **DISPOSICIONES COMUNES DEL PROCEDIMIENTO DE SELECCIÓN**

(ESTA SECCIÓN NO DEBE SER MODIFICADA EN NINGÚN EXTREMO, BAJO SANCIÓN DE NULIDAD)

## CAPÍTULO I ETAPAS DEL PROCEDIMIENTO DE SELECCIÓN

### 1.1. REFERENCIAS

Cuando en el presente documento se mencione la palabra Ley, se entiende que se está haciendo referencia a la Ley N° 30225, Ley de Contrataciones del Estado, y cuando se mencione la palabra Reglamento, se entiende que se está haciendo referencia al Reglamento de la Ley de Contrataciones del Estado aprobado por Decreto Supremo N° 344-2018-EF.

Las referidas normas incluyen sus respectivas modificaciones, de ser el caso.

### 1.2. CONVOCATORIA

Se realiza a través de su publicación en el SEACE de conformidad con lo señalado en el artículo 54 del Reglamento, en la fecha señalada en el calendario del procedimiento de selección, debiendo adjuntar las bases.

### 1.3. REGISTRO DE PARTICIPANTES

El registro de participantes se realiza conforme al artículo 55 del Reglamento. En el caso de un consorcio, basta que se registre uno (1) de sus integrantes.

#### Importante

- *Para registrarse como participante en un procedimiento de selección convocado por las Entidades del Estado Peruano, es necesario que los proveedores cuenten con inscripción vigente y estar habilitados ante el Registro Nacional de Proveedores (RNP) que administra el Organismo Supervisor de las Contrataciones del Estado (OSCE). Para obtener mayor información, se puede ingresar a la siguiente dirección electrónica: [www.rnp.gob.pe](http://www.rnp.gob.pe).*
- *Los proveedores que deseen registrar su participación deben ingresar al SEACE utilizando su Certificado SEACE (usuario y contraseña). Asimismo, deben observar las instrucciones señaladas en el documento de orientación "Guía para el registro de participantes electrónico" publicado en <https://www2.seace.gob.pe/>.*
- *En caso los proveedores no cuenten con inscripción vigente en el RNP y/o se encuentren inhabilitados o suspendidos para ser participantes, postores y/o contratistas, el SEACE restringirá su registro, quedando a potestad de estos intentar nuevamente registrar su participación en el procedimiento de selección en cualquier otro momento, dentro del plazo establecido para dicha etapa, siempre que haya obtenido la vigencia de su inscripción o quedado sin efecto la sanción que le impuso el Tribunal de Contrataciones del Estado.*

### 1.4. FORMULACIÓN DE CONSULTAS Y OBSERVACIONES A LAS BASES

La formulación de consultas y observaciones a las bases se efectúa de conformidad con lo establecido en los numerales 72.1 y 72.2 del artículo 72 del Reglamento, así como el literal a) del artículo 89 del Reglamento.

#### Importante

*No pueden formularse consultas ni observaciones respecto del contenido de una ficha de homologación aprobada. Las consultas y observaciones que se formulen sobre el particular, se tienen como no presentadas.*

### 1.5. ABSOLUCIÓN DE CONSULTAS, OBSERVACIONES E INTEGRACIÓN DE BASES

La absolución de consultas, observaciones e integración de las bases se realizan conforme a las disposiciones previstas en el numeral 72.4 y el literal a) del artículo 89 del Reglamento.

#### Importante

- *No se absolverán consultas y observaciones a las bases que se presenten en forma física.*
- *Cuando exista divergencia entre lo indicado en el pliego de absolución de consultas y observaciones y la integración de bases, prevalece lo absuelto en el referido pliego; sin perjuicio, del deslinde de responsabilidades correspondiente.*

### 1.6. FORMA DE PRESENTACIÓN DE OFERTAS

Las ofertas se presentan conforme lo establecido en el artículo 59 y en el artículo 90 del Reglamento.

Las declaraciones juradas, formatos o formularios previstos en las bases que conforman la oferta deben estar debidamente firmados por el postor (firma manuscrita o digital, según la Ley N° 27269, Ley de Firmas y Certificados Digitales<sup>2</sup>). Los demás documentos deben ser visados por el postor. En el caso de persona jurídica, por su representante legal, apoderado o mandatario designado para dicho fin y, en el caso de persona natural, por este o su apoderado. No se acepta el pegado de la imagen de una firma o visto. Las ofertas se presentan foliadas.

#### Importante

- *Los formularios electrónicos que se encuentran en el SEACE y que los proveedores deben llenar para presentar sus ofertas, tienen carácter de declaración jurada.*
- *En caso la información contenida en los documentos escaneados que conforman la oferta no coincida con lo declarado a través del SEACE, prevalece la información declarada en los documentos escaneados.*
- *No se tomarán en cuenta las ofertas que se presenten en físico a la Entidad.*

### 1.7. PRESENTACIÓN Y APERTURA DE OFERTAS

El participante presentará su oferta de manera electrónica a través del SEACE, desde las 00:01 horas hasta las 23:59 horas del día establecido para el efecto en el cronograma del procedimiento; adjuntando el archivo digitalizado que contenga los documentos que conforman la oferta de acuerdo a lo requerido en las bases.

El participante debe verificar antes de su envío, bajo su responsabilidad, que el archivo pueda ser descargado y su contenido sea legible.

#### Importante

*Los integrantes de un consorcio no pueden presentar ofertas individuales ni conformar más de un consorcio en un procedimiento de selección, o en un determinado ítem cuando se trate de procedimientos de selección según relación de ítems.*

En la apertura electrónica de la oferta, el órgano encargado de las contrataciones o comité de selección, según corresponda, verifica la presentación de lo exigido en la sección específica de

<sup>2</sup> Para mayor información sobre la normativa de firmas y certificados digitales ingresar a: <https://www.indecopi.gob.pe/web/firmas-digitales/firmar-y-certificados-digitales>

las bases de conformidad con el numeral 73.2 del artículo 73 del Reglamento. De no cumplir con lo requerido, la oferta se considera no admitida.

Asimismo, el órgano encargado de las contrataciones o comité de selección, según corresponda, declara no admitidas las ofertas que se encuentran por debajo del noventa por ciento (90%) del valor referencial o que excedan en más del diez por ciento (10%) del valor referencial.

### 1.8. EVALUACIÓN DE LAS OFERTAS

La evaluación consiste en la aplicación de los factores de evaluación previstos en el Capítulo IV de la sección específica de las bases a las ofertas admitidas, con el objeto de determinar la oferta con el mejor puntaje y el orden de prelación de las ofertas.

Para determinar la oferta con el mejor puntaje, se toma en cuenta lo indicado en el numeral 74.2 del artículo 74 del Reglamento.

En el supuesto de que dos (2) o más ofertas empaten, la determinación del orden de prelación de las ofertas empatadas se efectúa siguiendo estrictamente el orden establecido en el numeral 91.1 del artículo 91 del Reglamento.

El desempate mediante sorteo se realiza de manera electrónica a través del SEACE.

#### Importante

*En el caso de contratación de obras que se ejecuten fuera de la provincia de Lima y Callao, cuyo valor referencial no supere los novecientos mil Soles (S/ 900,000.00), a solicitud del postor se asigna una bonificación equivalente al diez por ciento (10%) sobre el puntaje total obtenido por los postores con domicilio en la provincia donde se ejecuta la obra, o en las provincias colindantes, sean o no pertenecientes al mismo departamento o región. El domicilio es el consignado en la constancia de inscripción ante el RNP<sup>3</sup>. Lo mismo aplica en el caso de procedimientos de selección por relación de ítems, cuando algún ítem no supera el monto señalado anteriormente.*

### 1.9. CALIFICACIÓN DE OFERTAS

Luego de culminada la evaluación, el órgano encargado de las contrataciones o comité de selección, según corresponda califica a los postores que obtuvieron el primer, segundo, tercer y cuarto lugar, según el orden de prelación, verificando que cumplan con los requisitos de calificación detallados en el numeral 3.2 del Capítulo III de la sección específica de las bases. La oferta del postor que no cumpla con los requisitos de calificación es descalificada.

Si alguno de los cuatro (4) postores no cumple con los requisitos de calificación, se aplica lo establecido en los numerales 75.2 y 75.3 del artículo 75 del Reglamento.

### 1.10. SUBSANACIÓN DE LAS OFERTAS

La subsanación de las ofertas se sujeta a lo establecido en el artículo 60 del Reglamento. La corrección aritmética a la que hace referencia el numeral 60.4 de dicho artículo procede para la ejecución de obras a suma alzada.

El plazo que se otorgue para la subsanación no puede ser inferior a un (1) día hábil.

La solicitud de subsanación se realiza de manera electrónica a través del SEACE y será remitida al correo electrónico consignado por el postor al momento de realizar su inscripción en el RNP, siendo su responsabilidad el permanente seguimiento de las notificaciones a dicho

<sup>3</sup> La constancia de inscripción electrónica se visualizará en el portal web del Registro Nacional de Proveedores: [www.rnp.gob.pe](http://www.rnp.gob.pe)



correo. La notificación de la solicitud se entiende efectuada el día de su envío al correo electrónico.

La presentación de las subsanaciones se realiza a través del SEACE. No se tomará en cuenta la subsanación que se presente en físico a la Entidad.

#### **1.11. RECHAZO DE LAS OFERTAS**

Previo al otorgamiento de la buena pro, el comité de selección revisa las ofertas económicas que cumplen los requisitos de calificación, de conformidad con lo establecido para el rechazo de ofertas, previsto en el artículo 68 del Reglamento, de ser el caso.

De rechazarse alguna de las ofertas calificadas, el órgano encargado de las contrataciones o comité de selección, según corresponda, revisa el cumplimiento de los requisitos de calificación de los postores que siguen en el orden de prelación, en caso las hubiere.

#### **1.12. OTORGAMIENTO DE LA BUENA PRO**

Definida la oferta ganadora, el órgano encargado de las contrataciones o comité de selección, según corresponda, otorga la buena pro, mediante su publicación en el SEACE, incluyendo el cuadro comparativo y las actas debidamente motivadas de los resultados de la admisión, no admisión, evaluación, calificación, descalificación, rechazo y el otorgamiento de la buena pro.

#### **1.13. CONSENTIMIENTO DE LA BUENA PRO**

Cuando se hayan presentado dos (2) o más ofertas, el consentimiento de la buena pro se produce a los cinco (5) días hábiles siguientes de la notificación de su otorgamiento, sin que los postores hayan ejercido el derecho de interponer el recurso de apelación.

En caso que se haya presentado una sola oferta, el consentimiento de la buena pro se produce el mismo día de la notificación de su otorgamiento.

El consentimiento del otorgamiento de la buena pro se publica en el SEACE al día hábil siguiente de producido.

##### **Importante**

*Una vez consentido el otorgamiento de la buena pro, el órgano encargado de las contrataciones o el órgano de la Entidad al que se haya asignado tal función realiza la verificación de la oferta presentada por el postor ganador de la buena pro conforme lo establecido en el numeral 64.6 del artículo 64 del Reglamento.*

## CAPÍTULO II SOLUCIÓN DE CONTROVERSIAS DURANTE EL PROCEDIMIENTO DE SELECCIÓN

### 2.1. RECURSO DE APELACIÓN

A través del recurso de apelación se pueden impugnar los actos dictados durante el desarrollo del procedimiento de selección hasta antes del perfeccionamiento del contrato.

El recurso de apelación se presenta ante la Entidad convocante, y es conocido y resuelto por su Titular, cuando el valor referencial sea igual o menor a cincuenta (50) UIT. Cuando el valor referencial sea mayor a dicho monto, el recurso de apelación se presenta ante y es resuelto por el Tribunal de Contrataciones del Estado.

En los procedimientos de selección según relación de ítems, el valor referencial total del procedimiento determina ante quién se presenta el recurso de apelación.

Los actos que declaren la nulidad de oficio, la cancelación del procedimiento de selección y otros actos emitidos por el Titular de la Entidad que afecten la continuidad de este, se impugnan ante el Tribunal de Contrataciones del Estado.

#### Importante

- *Una vez otorgada la buena pro, el órgano encargado de las contrataciones o comité de selección, según corresponda, está en la obligación de permitir el acceso de los participantes y postores al expediente de contratación, salvo la información calificada como secreta, confidencial o reservada por la normativa de la materia, a más tardar dentro del día siguiente de haberse solicitado por escrito.*

*Luego de otorgada la buena pro no se da a conocer las ofertas cuyos requisitos de calificación no fueron analizados y revisados por el órgano encargado de las contrataciones o comité de selección, según corresponda.*

- *A efectos de recoger la información de su interés, los postores pueden valerse de distintos medios, tales como: (i) la lectura y/o toma de apuntes, (ii) la captura y almacenamiento de imágenes, e incluso (iii) pueden solicitar copia de la documentación obrante en el expediente, siendo que, en este último caso, la Entidad deberá entregar dicha documentación en el menor tiempo posible, previo pago por tal concepto.*
- *El recurso de apelación se presenta ante la Mesa de Partes del Tribunal o ante las oficinas desconcentradas del OSCE o en la Unidad de Trámite Documentario de la Entidad, según corresponda.*

### 2.2. PLAZOS DE INTERPOSICIÓN DEL RECURSO DE APELACIÓN

La apelación contra el otorgamiento de la buena pro o contra los actos dictados con anterioridad a ella se interpone dentro de los cinco (5) días hábiles siguientes de haberse notificado el otorgamiento de la buena pro.

La apelación contra los actos dictados con posterioridad al otorgamiento de la buena pro, contra la declaración de nulidad, cancelación y declaratoria de desierto del procedimiento, se interpone dentro de los cinco (5) días hábiles siguientes de haberse tomado conocimiento del acto que se desea impugnar.

### CAPÍTULO III DEL CONTRATO

#### 3.1. PERFECCIONAMIENTO DEL CONTRATO

Los plazos y el procedimiento para perfeccionar el contrato se realiza conforme a lo indicado en el artículo 141 del Reglamento.

Para perfeccionar el contrato, el postor ganador de la buena pro debe presentar los documentos señalados en los artículos 139 y 175 del Reglamento, así como los previstos en la sección específica de las bases.

#### 3.2. GARANTÍAS

Las garantías que deben otorgar los postores y/o contratistas, según corresponda, son las de fiel cumplimiento del contrato y por los adelantos.

##### 3.2.1. GARANTÍA DE FIEL CUMPLIMIENTO

Como requisito indispensable para perfeccionar el contrato, el postor ganador debe entregar a la Entidad la garantía de fiel cumplimiento del mismo por una suma equivalente al diez por ciento (10%) del monto del contrato original. Esta se mantiene vigente hasta el consentimiento de la liquidación final.

##### **Importante**

*En los contratos de ejecución de obras que celebren las Entidades con las micro y pequeñas empresas, estas últimas pueden otorgar como garantía de fiel cumplimiento el diez por ciento (10%) del monto del contrato original, porcentaje que es retenido por la Entidad durante la primera mitad del número total de pagos a realizarse, de forma prorrateada en cada pago, con cargo a ser devuelto a la finalización del mismo, conforme lo establece el artículo 149 del Reglamento, siempre que:*

- a) El procedimiento de selección original del cual derive el contrato a suscribirse sea una Adjudicación Simplificada.*
- b) El plazo de ejecución de la obra sea igual o mayor a sesenta (60) días calendario; y,*
- c) El pago a favor del contratista considere, al menos, dos (2) valorizaciones periódicas, en función del avance de obra.*

##### 3.2.2. GARANTÍA DE FIEL CUMPLIMIENTO POR PRESTACIONES ACCESORIAS

En las contrataciones que conllevan la ejecución de prestaciones accesorias, tales como mantenimiento, reparación o actividades afines, se otorga una garantía adicional por una suma equivalente al diez por ciento (10%) del monto del contrato de la prestación accesorio, la misma que debe ser renovada periódicamente hasta el cumplimiento total de las obligaciones garantizadas.

##### 3.2.3. GARANTÍA POR ADELANTO

En caso se haya previsto en la sección específica de las bases la entrega de adelantos, el contratista debe presentar una garantía emitida por idéntico monto conforme a lo estipulado en el artículo 153 del Reglamento.

#### 3.3. REQUISITOS DE LAS GARANTÍAS

Las garantías que se presenten deben ser incondicionales, solidarias, irrevocables y de

realización automática en el país, al solo requerimiento de la Entidad. Asimismo, deben ser emitidas por empresas que se encuentren bajo la supervisión directa de la Superintendencia de Banca, Seguros y Administradoras Privadas de Fondos de Pensiones, y que cuenten con clasificación de riesgo B o superior. Asimismo, deben estar autorizadas para emitir garantías; o estar consideradas en la última lista de bancos extranjeros de primera categoría que periódicamente publica el Banco Central de Reserva del Perú.

#### **Importante**

*Corresponde a la Entidad verificar que las garantías presentadas por el postor ganador de la buena pro y/o contratista cumplan con los requisitos y condiciones necesarios para su aceptación y eventual ejecución; sin perjuicio de la determinación de las responsabilidades funcionales que correspondan.*

#### **Advertencia**

*Los funcionarios de las Entidades no deben aceptar garantías emitidas bajo condiciones distintas a las establecidas en el presente numeral, debiendo tener en cuenta lo siguiente:*

- 1. La clasificadora de riesgo que asigna la clasificación a la empresa que emite la garantía debe encontrarse listada en el portal web de la SBS (<http://www.sbs.gob.pe/sistema-financiero/clasificadoras-de-riesgo>).*
- 2. Se debe identificar en la página web de la clasificadora de riesgo respectiva, cuál es la clasificación vigente de la empresa que emite la garantía, considerando la vigencia a la fecha de emisión de la garantía.*
- 3. Para fines de lo establecido en el artículo 148 del Reglamento, la clasificación de riesgo B, incluye las clasificaciones B+ y B.*
- 4. Si la empresa que otorga la garantía cuenta con más de una clasificación de riesgo emitida por distintas empresas listadas en el portal web de la SBS, bastará que en una de ellas cumpla con la clasificación mínima establecida en el Reglamento.*

*En caso exista alguna duda sobre la clasificación de riesgo asignada a la empresa emisora de la garantía, se deberá consultar a la clasificadora de riesgos respectiva.*

*De otro lado, además de cumplir con el requisito referido a la clasificación de riesgo, a efectos de verificar si la empresa emisora se encuentra autorizada por la SBS para emitir garantías, debe revisarse el portal web de dicha Entidad (<http://www.sbs.gob.pe/sistema-financiero/relacion-de-empresas-que-se-encuentran-autorizadas-a-emitar-cartas-fianza>).*

*Los funcionarios competentes deben verificar la autenticidad de la garantía a través de los mecanismos establecidos (consulta web, teléfono u otros) por la empresa emisora.*

### **3.4. EJECUCIÓN DE GARANTÍAS**

La Entidad puede solicitar la ejecución de las garantías conforme a los supuestos contemplados en el artículo 155 del Reglamento.

### **3.5. ADELANTOS**

La Entidad puede establecer la entrega de adelantos directos y adelantos para materiales e insumos, y en el caso de contratos bajo la modalidad llave en mano, para equipamiento y mobiliario, de conformidad con el artículo 180 del Reglamento, siempre que ello haya sido previsto en la sección específica de las bases.

### **3.6. VALORIZACIONES**

Las valorizaciones son la cuantificación económica de un avance físico en la ejecución de la obra, realizada en un período determinado, tienen el carácter de pagos a cuenta y son elaboradas

el último día de cada período previsto en la sección específica de las bases, por el inspector o supervisor, según corresponda y el contratista.

En caso se haya suscrito contrato con un consorcio, el pago de las valorizaciones se realizará a quien se indique en el contrato de consorcio.

#### **Advertencia**

*En caso de retraso en los pagos a cuenta o pago final por parte de la Entidad, salvo que se deba a caso fortuito o fuerza mayor, esta reconoce al contratista los intereses legales correspondientes, de conformidad con el artículo 39 de la Ley y los artículos 1244, 1245 y 1246 del Código Civil, debiendo repetir contra los responsables de la demora injustificada.*

### **3.7. REAJUSTES**

Los reajustes se calculan conforme lo indicado en el numeral 38.3 del artículo 38 y el artículo 195 del Reglamento.

#### **Importante**

*Tanto la elaboración como la aplicación de las fórmulas polinómicas se sujetan a lo dispuesto en el Decreto Supremo N° 011-79-VC y sus modificatorias, ampliatorias y complementarias.*

### **3.8. PENALIDADES**

#### **3.8.1. PENALIDAD POR MORA EN LA EJECUCIÓN DE LA PRESTACIÓN**

En caso de retraso injustificado del contratista en la ejecución de las prestaciones objeto del contrato, la Entidad le aplica automáticamente una penalidad por mora por cada día de atraso, de conformidad con el artículo 162 del Reglamento.

#### **3.8.2. OTRAS PENALIDADES**

La Entidad puede establecer penalidades distintas a la mencionada en el numeral precedente, según lo previsto en el artículo 163 del Reglamento y lo indicado en la sección específica de las bases.

Estos dos tipos de penalidades se calculan en forma independiente y pueden alcanzar cada una un monto máximo equivalente al diez por ciento (10%) del monto del contrato vigente, o de ser el caso, del ítem que debió ejecutarse.

### **3.9. INCUMPLIMIENTO DEL CONTRATO**

Las causales para la resolución del contrato, serán aplicadas de conformidad con el artículo 36 de la Ley y 164 del Reglamento.

### **3.10. DISPOSICIONES FINALES**

Todos los demás aspectos del presente procedimiento no contemplados en las bases se regirán supletoriamente por la Ley y su Reglamento, así como por las disposiciones legales vigentes.

## **SECCIÓN ESPECÍFICA**

### **CONDICIONES ESPECIALES DEL PROCEDIMIENTO DE SELECCIÓN**

(EN ESTA SECCIÓN LA ENTIDAD DEBERÁ COMPLETAR LA INFORMACIÓN EXIGIDA, DE ACUERDO A LAS INSTRUCCIONES INDICADAS)

## CAPÍTULO I GENERALIDADES

### 1.1. ENTIDAD CONVOCANTE

Nombre : MUNICIPALIDAD DISTRITAL DE YARABAMBA  
RUC N° : 20221150733  
Domicilio legal : PLAZA PRINCIPAL S/N – YARABAMBA - AREQUIPA  
Teléfono: : 054 494067  
Correo electrónico: : mdyara.procesos@gmail.com

### 1.2. OBJETO DE LA CONVOCATORIA

El presente procedimiento de selección tiene por objeto la contratación de la ejecución de la obra CREACIÓN DEL SERVICIO DE RECREACIÓN Y ESPARCIMIENTO EN EL SECTOR PEÑAS NEGRAS DEL PUEBLO TRADICIONAL EL CERRO DEL DISTRITO DE YARABAMBA, PROVINCIA DE AREQUIPA, DEPARTAMENTO DE AREQUIPA.

### 1.3. VALOR REFERENCIAL<sup>4</sup>

El valor referencial asciende a S/ 1,417,539.62 (Un millón cuatrocientos diecisiete mil quinientos treinta y nueve con 62/100 soles), incluidos los impuestos de Ley y cualquier otro concepto que incida en el costo total de la ejecución de la obra. El valor referencial ha sido calculado al mes de octubre de 2024.

Valor Referencial (VR)	Límites <sup>5</sup>	
	Inferior	Superior
S/ 1,417,539.62	S/ 1,275,785.66	S/ 1,559,293.58

#### Importante

- *El precio de las ofertas no puede exceder los límites del valor referencial de conformidad con el numeral 28.2 del artículo 28 de la Ley.*

### 1.4. EXPEDIENTE DE CONTRATACIÓN

Documento y fecha de aprobación del expediente de contratación : Memorandum N° 020-2025-JJLLB-GAF/MDY, aprobado el 06 de marzo de 2025.  
Documento y fecha de aprobación del expediente técnico : Resolución de Gerencia de Desarrollo Urbano y Rural N° 009-2023-GIDUR-MDVY,

<sup>4</sup> El monto del valor referencial indicado en esta sección de las bases no debe diferir del monto del valor referencial consignado en la ficha del procedimiento en el SEACE. No obstante, de existir contradicción entre estos montos, primará el monto del valor referencial indicado en las bases aprobadas.

<sup>5</sup> De acuerdo a lo señalado en el artículo 48 del Reglamento, estos límites se calculan considerando dos (2) decimales. Para ello, si el límite inferior tiene más de dos (2) decimales, se aumenta en un dígito el valor del segundo decimal; en el caso del límite superior, se considera el valor del segundo decimal sin efectuar el redondeo.

	aprobado el 06 de marzo de 2023.
Documento y fecha de actualización del expediente técnico, de corresponder	Resolución de Gerencia de Desarrollo Urbano y Rural N° 73-2024-GIDUR-MDY, aprobado el 14 de octubre de 2024.
Tipo y número del procedimiento de selección que se convocó para la elaboración del expediente técnico, de corresponder	Contratación menor a 8 UIT, Orden de Servicio N° 2727-2022.

### 1.5. FUENTE DE FINANCIAMIENTO

Recursos determinados.

#### Importante

*La fuente de financiamiento debe corresponder a aquella prevista en la Ley de Equilibrio Financiero del Presupuesto del Sector Público del año fiscal en el cual se convoca el procedimiento de selección.*

### 1.6. SISTEMA DE CONTRATACIÓN

El presente procedimiento se rige por el sistema de SUMA ALZADA, de acuerdo con lo establecido en el expediente de contratación respectivo.

### 1.7. MODALIDAD DE EJECUCIÓN

No corresponde.

### 1.8. ALCANCES DEL REQUERIMIENTO

El alcance de la ejecución de la obra está definido en el Capítulo III de la presente sección de las bases.

### 1.9. PLAZO DE EJECUCIÓN DE LA OBRA

El plazo de ejecución de la obra materia de la presente convocatoria, es de noventa (90) días calendario, en concordancia con lo establecido en el expediente de contratación y en el expediente técnico de obra.

### 1.10. COSTO DE REPRODUCCIÓN Y ENTREGA DE BASES Y DEL EXPEDIENTE TÉCNICO DE LA OBRA

Los participantes registrados tienen el derecho a recabar las bases y el expediente técnico de la obra en versión impresa o digital, según su elección, para cuyo efecto deben:

Pagar en	: Caja de la Entidad sitio en Plaza Principal Nro. S/N, Yarabamba, Arequipa, Arequipa
Recoger en	: Caja de la Entidad sitio en Plaza Principal Nro. S/N, Yarabamba, Arequipa, Arequipa
Costo de bases	: Impresa: S/ 10.00 (Diez con 00/100 soles)



Costo del expediente : Impreso: S/ 400.00 (Cuatrocientos con 00/100 soles)  
técnico Digital: S/ 5.00 (Cinco con 00/100 soles)

Las bases y el expediente técnico se entregan inmediatamente después de realizado el pago correspondiente. Excepcionalmente, el expediente técnico en versión impresa puede ser entregado dentro del plazo máximo de un (1) día hábil de efectuado el pago.

#### Importante

- *La Entidad debe entregar una constancia o formulario de cargos en donde consta que el participante recibió el expediente técnico completo. Dicha constancia o formulario debe incluir un índice del contenido del expediente técnico y número de folios correspondientes.*
- *El costo de entrega del ejemplar de las bases y del expediente técnico, no puede exceder el costo de su reproducción.*

#### Advertencia

*Las Entidades deben cautelar bajo responsabilidad que la versión impresa y digital del expediente técnico correspondan a la versión original del expediente técnico aprobado.*

### 1.11. ACCESO VIRTUAL AL EXPEDIENTE TÉCNICO DE LA OBRA

El expediente técnico de la obra en versión digital se encuentra publicado en el SEACE, obligatoriamente, desde la fecha de la convocatoria del presente procedimiento de selección.

### 1.12. BASE LEGAL

- Ley N° 32185, Ley de Presupuesto del Sector Público para el Año Fiscal 2025.
- Ley N° 32186, Ley de Equilibrio Financiero del Presupuesto del Sector Público del año fiscal 2025.
- Ley N° 32187, Ley de Endeudamiento del Sector Público para el año fiscal 2025.
- Ley N° 28411 - Ley General del Sistema Nacional del Presupuesto.
- Ley N° 30225, Ley de Contrataciones del Estado y sus modificaciones vigentes.
- Decreto Supremo N° 344-2018-EF, Reglamento de la Ley de Contrataciones del Estado y sus modificaciones vigentes.
- Ley N° 27444, Ley de Procedimiento Administrativo General.
- Ley N° 27806, Ley de Transparencia y de Acceso a la Información Pública.

Las referidas normas incluyen sus respectivas modificaciones, de ser el caso.

## CAPÍTULO II DEL PROCEDIMIENTO DE SELECCIÓN

### 2.1. CALENDARIO DEL PROCEDIMIENTO DE SELECCIÓN

Según el cronograma de la ficha de selección de la convocatoria publicada en el SEACE.

#### Importante

*De conformidad con la vigesimosegunda Disposición Complementaria Final del Reglamento, en caso la Entidad (Ministerios y sus organismos públicos, programas o proyectos adscritos) haya difundido el requerimiento a través del SEACE siguiendo el procedimiento establecido en dicha disposición, no procede formular consultas u observaciones al requerimiento.*

### 2.2. CONTENIDO DE LAS OFERTAS

La oferta contendrá, además de un índice de documentos<sup>6</sup>, la siguiente documentación:

#### 2.2.1. Documentación de presentación obligatoria

##### 2.2.1.1. Documentos para la admisión de la oferta

- a) Declaración jurada de datos del postor. (**Anexo N° 1**)
- b) Documento que acredite la representación de quien suscribe la oferta.

En caso de persona jurídica, copia del certificado de vigencia de poder del representante legal, apoderado o mandatario designado para tal efecto.

En caso de persona natural, copia del documento nacional de identidad o documento análogo, o del certificado de vigencia de poder otorgado por persona natural, del apoderado o mandatario, según corresponda.

En el caso de consorcios, este documento debe ser presentado por cada uno de los integrantes del consorcio que suscriba la promesa de consorcio, según corresponda.

#### Advertencia

*De acuerdo con el artículo 4 del Decreto Legislativo N° 1246, las Entidades están prohibidas de exigir a los administrados o usuarios la información que puedan obtener directamente mediante la interoperabilidad a que se refieren los artículos 2 y 3 de dicho Decreto Legislativo. En esa medida, si la Entidad es usuaria de la Plataforma de Interoperabilidad del Estado – PIDE<sup>7</sup> y siempre que el servicio web se encuentre activo en el Catálogo de Servicios de dicha plataforma, no corresponderá exigir el certificado de vigencia de poder y/o documento nacional de identidad.*

- c) Declaración jurada de acuerdo con el literal b) del artículo 52 del Reglamento. (**Anexo N° 2**)
- d) Declaración jurada de cumplimiento del Expediente Técnico, según el numeral 3.1 del Capítulo III de la presente sección. (**Anexo N° 3**)

<sup>6</sup> La omisión del índice no determina la no admisión de la oferta.

<sup>7</sup> Para mayor información de las Entidades usuarias y del Catálogo de Servicios de la Plataforma de Interoperabilidad del Estado – PIDE ingresar al siguiente enlace <https://www.gobiernodigital.gob.pe/interoperabilidad/>

- e) Declaración jurada de plazo de ejecución de la obra. **(Anexo N° 4)**
- f) Promesa de consorcio con firmas legalizadas, de ser el caso, en la que se consigne los integrantes, el representante común, el domicilio común y las obligaciones a las que se compromete cada uno de los integrantes del consorcio, así como el porcentaje equivalente a dichas obligaciones. **(Anexo N° 5)**
- g) El precio de la oferta en soles y:
  - ✓ El desagregado de partidas, cuando el procedimiento se haya convocado a suma alzada.
  - ✓ Los precios unitarios, considerando las partidas según lo previsto en el último párrafo del literal b) del artículo 35 del Reglamento.

Asimismo, la oferta incluye el monto de la prestación accesorio, cuando corresponda. **(Anexo N° 6)**

El precio total de la oferta y los subtotales que lo componen deben ser expresados con dos (2) decimales. Los precios unitarios pueden ser expresados con más de dos (2) decimales.

#### Importante

- *El órgano encargado de las contrataciones o comité de selección, según corresponda, no puede incorporar documentos adicionales para la admisión de la oferta a los establecidos en este acápite.*
- *El análisis de precios unitarios y el detalle de los gastos generales fijos y variables de la oferta se presentan para el perfeccionamiento del contrato.*
- *El órgano encargado de las contrataciones o comité de selección, según corresponda, declara no admitidas las ofertas que no se encuentren dentro de los límites del valor referencial previstos en el numeral 28.2 del artículo 28 de la Ley. Asimismo, verifica la presentación de los documentos requeridos. De no cumplir con lo requerido, la oferta se considera no admitida.*

#### 2.2.1.2. Documentos para acreditar los requisitos de calificación

Incorporar en la oferta los documentos que acreditan los “**Requisitos de Calificación**” que se detallan en el numeral 3.2 del Capítulo III de la presente sección de las bases.

#### 2.2.2. Documentación de presentación facultativa:

- a) En el caso de microempresas y pequeñas empresas integradas por personas con discapacidad, o en el caso de consorcios conformados en su totalidad por estas empresas, deben presentar la constancia o certificado con el cual acredite su inscripción en el Registro de Empresas Promocionales para Personas con Discapacidad<sup>8</sup>.
- b) Solicitud de bonificación del cinco por ciento (5%) por tener la condición de micro y pequeña empresa **(Anexo N°11)**.

#### Advertencia

*El órgano encargado de las contrataciones o comité de selección, según corresponda, no podrá exigir al postor la presentación de documentos que no hayan sido indicados en los acápites “Documentos para la admisión de la oferta”, “Requisitos de calificación” y “Factores de evaluación”.*

<sup>8</sup> Dicho documento se tendrá en consideración en caso de empate, conforme a lo previsto en el artículo 91 del Reglamento.

### 2.3. REQUISITOS PARA PERFECCIONAR EL CONTRATO

El postor ganador de la buena pro debe presentar los siguientes documentos para perfeccionar el contrato:

- a) Garantía de fiel cumplimiento del contrato.
- b) Garantía de fiel cumplimiento por prestaciones accesorias, de ser el caso.
- c) Contrato de consorcio con firmas legalizadas ante Notario de cada uno de los integrantes, de ser el caso.
- d) Código de cuenta interbancaria (CCI) o, en el caso de proveedores no domiciliados, el número de su cuenta bancaria y la entidad bancaria en el exterior.
- e) Copia de la vigencia del poder del representante legal de la empresa que acredite que cuenta con facultades para perfeccionar el contrato, cuando corresponda.
- f) Copia de DNI del postor en caso de persona natural, o de su representante legal en caso de persona jurídica.

#### Advertencia

*De acuerdo con el artículo 4 del Decreto Legislativo N° 1246, las Entidades están prohibidas de exigir a los administrados o usuarios la información que puedan obtener directamente mediante la interoperabilidad a que se refieren los artículos 2 y 3 de dicho Decreto Legislativo. En esa medida, si la Entidad es usuaria de la Plataforma de Interoperabilidad del Estado – PIDE<sup>9</sup> y siempre que el servicio web se encuentre activo en el Catálogo de Servicios de dicha plataforma, no corresponderá exigir los documentos previstos en los literales e) y f).*

- g) Domicilio para efectos de la notificación durante la ejecución del contrato.
- h) Autorización de notificación de la decisión de la Entidad sobre la solicitud de ampliación de plazo mediante medios electrónicos de comunicación <sup>10</sup>. **(Anexo N°12)**
- i) Constancia de capacidad libre de contratación expedida por el RNP<sup>11</sup>.
- j) Programa de Ejecución de Obra (CPM) el cual presenta la ruta crítica y el calendario de avance de obra valorizado.
- k) Calendario de adquisición de materiales e insumos necesarios para la ejecución de obra, en concordancia con el calendario de avance de obra valorizado. Este calendario se actualiza con cada ampliación de plazo otorgada, en concordancia con el calendario de avance de obra valorizado vigente.
- l) Calendario de utilización de equipo, en caso la naturaleza de la contratación lo requiera.
- m) Memoria en la que se señalen las consideraciones que se han tomado en cuenta para la elaboración de los documentos indicados en los literales k), l) y m).
- n) Análisis de precios unitarios de las partidas y detalle de los gastos generales fijos y variables de la oferta, en caso de obras sujetas a precios unitarios<sup>12</sup>.
- o) Desagregado por partidas que dio origen a la oferta, en caso de obras a suma alzada.
- p) Copia de documentos que sustenten la propiedad, la posesión, el compromiso de compra venta o alquiler u otro documento que acredite la disponibilidad del requisito de calificación equipamiento estratégico. En el caso que el postor ganador sea un consorcio los documentos de acreditación de este requisito pueden estar a nombre del consorcio o de uno de sus integrantes.
- q) Copia de los diplomas que acrediten la formación académica requerida del plantel profesional clave, en caso que el grado o título profesional requerido no se encuentre publicado en el Registro Nacional de Grados Académicos y Títulos Profesionales a cargo de la de la Superintendencia Nacional de Educación Superior Universitaria – SUNEDU<sup>13</sup>.
- r) Copia de (i) contratos y su respectiva conformidad o (ii) constancias o (iii) certificados o (iv) cualquier otra documentación que, de manera fehaciente demuestre la experiencia del

<sup>9</sup> Para mayor información de las Entidades usuarias y del Catálogo de Servicios de la Plataforma de Interoperabilidad del Estado – PIDE ingresar al siguiente enlace <https://www.gobiernodigital.gob.pe/interoperabilidad/>

<sup>10</sup> En tanto se implemente la funcionalidad en el SEACE, de conformidad con la Primera Disposición Complementaria Transitoria del Decreto Supremo N° 234-2022-EF.

<sup>11</sup> Este requisito no aplica para procedimientos de contratación directa por la causal de carácter de secreto, secreto militar o por razones de orden interno.

<sup>12</sup> La Entidad puede requerir este documento en caso de obras a suma alzada.

<sup>13</sup> <https://enlinea.sunedu.gob.pe/>

personal que conforma el plantel profesional clave.

#### Importante

- *La Entidad debe aceptar las diferentes denominaciones utilizadas para acreditar la carrera profesional requerida, aun cuando no coincida literalmente con aquella prevista en los requisitos de calificación (por ejemplo Ingeniería Ambiental, Ingeniería en Gestión Ambiental, Ingeniería y Gestión Ambiental u otras denominaciones).*
- *Los documentos que acreditan la experiencia del personal deben incluir como mínimo los nombres y apellidos del profesional, el cargo desempeñado, el plazo de la prestación indicando el día, mes y año de inicio y culminación, el nombre de la Entidad u organización que emite el documento, la fecha de emisión y nombres y apellidos de quien suscribe el documento.*

*En caso estos documentos establezcan el plazo de la experiencia adquirida por el profesional en meses sin especificar los días la Entidad debe considerar el mes completo.*

*De presentarse experiencia ejecutada paralelamente (traslape), para el cómputo del tiempo de dicha experiencia sólo se considerará una vez el periodo traslapado. No obstante, de presentarse periodos traslapados en el residente de obra, no se considera ninguna de las experiencias acreditadas, salvo la ejecución de obras por paquete.*

*Se considerará aquella experiencia que no tenga una antigüedad mayor a veinticinco (25) años anteriores a la fecha de la presentación de ofertas.*

*Asimismo, la Entidad debe valorar de manera integral los documentos presentados para acreditar dicha experiencia. En tal sentido, aun cuando en los documentos presentados la denominación del cargo o puesto no coincida literalmente con aquella prevista en los requisitos de calificación, se deberá validar la experiencia si las actividades que realizó el profesional corresponden con la función propia del cargo o puesto requerido.*

- *Cuando el postor ganador de la buena pro presenta como plantel profesional clave a profesionales que se encuentren prestando servicios como residente o supervisor en obras contratadas por la Entidad que no cuentan con recepción, procede otorgar plazo adicional para subsanar, conforme lo previsto en el literal a) del artículo 141 del Reglamento.*
- *En caso que el postor ganador de la buena pro sea un consorcio, las garantías que presente este para el perfeccionamiento del contrato, así como durante la ejecución contractual, de ser el caso, además de cumplir con las condiciones establecidas en el artículo 33 de la Ley y en el artículo 148 del Reglamento, deben consignar expresamente el nombre completo o la denominación o razón social de los integrantes del consorcio, en calidad de garantizados, de lo contrario no podrán ser aceptadas por las Entidades. No se cumple el requisito antes indicado si se consigna únicamente la denominación del consorcio, conforme lo dispuesto en la Directiva "Participación de Proveedores en Consorcio en las Contrataciones del Estado".*
- *En los contratos de ejecución de obras que celebren las Entidades con las micro y pequeñas empresas, estas últimas pueden otorgar como garantía de fiel cumplimiento el diez por ciento (10%) del monto del contrato, porcentaje que es retenido por la Entidad durante la primera mitad del número total de pagos a realizarse, de forma prorrateada en cada pago, con cargo a ser devuelto a la finalización del mismo, conforme lo establece el numeral 149.4 del artículo 149 del Reglamento y numeral 151.3 del artículo 151 del Reglamento, siempre que:*
  - a) *El procedimiento de selección original del cual derive el contrato a suscribirse sea una Adjudicación Simplificada.*
  - b) *El plazo de ejecución de la obra sea igual o mayor a sesenta (60) días calendario; y,*
  - c) *El pago a favor del contratista considere, al menos, dos (2) valorizaciones periódicas, en función del avance de obra.*

*Para dicho efecto los postores deben encontrarse registrados en el REMYPE, consignando en la Declaración Jurada de Datos del Postor (Anexo N° 1) o en la solicitud de retención de la garantía durante el perfeccionamiento del contrato, que tienen la condición de MYPE, lo cual será verificado por la Entidad en el link <http://www2.trabajo.gob.pe/servicios-en-linea-2-2> opción consulta de empresas acreditadas en el REMYPE.*

**Importante**

- *Corresponde a la Entidad verificar que las garantías presentadas por el postor ganador de la buena pro cumplan con los requisitos y condiciones necesarios para su aceptación y eventual ejecución; sin perjuicio de la determinación de las responsabilidades funcionales que correspondan.*
- *De conformidad con el Reglamento Consular del Perú aprobado mediante Decreto Supremo N° 076-2005-RE para que los documentos públicos y privados extendidos en el exterior tengan validez en el Perú, deben estar legalizados por los funcionarios consulares peruanos y refrendados por el Ministerio de Relaciones Exteriores del Perú, salvo que se trate de documentos públicos emitidos en países que formen parte del Convenio de la Apostilla, en cuyo caso bastará con que estos cuenten con la Apostilla de la Haya<sup>14</sup>.*
- *La Entidad no puede exigir documentación o información adicional a la consignada en el presente numeral para el perfeccionamiento del contrato.*

## 2.4. PERFECCIONAMIENTO DEL CONTRATO

El contrato se perfecciona con la suscripción del documento que lo contiene. Para dicho efecto el postor ganador de la buena pro, dentro del plazo previsto en el artículo 141 del Reglamento, debe presentar la documentación requerida en MESA DE PARTES DE LA ENTIDAD, PLAZA PRINCIPAL S/N – YARABAMBA - AREQUIPA - AREQUIPA.

**Importante**

*En el caso de contratación de obras por paquete, se debe suscribir un contrato por cada obra incluida en el paquete.*

## 2.5. ADELANTOS<sup>15</sup>

### 2.5.1. ADELANTO DIRECTO

“La Entidad otorgará un adelanto directo por el 10% del monto del contrato original.

El contratista debe solicitar formalmente el adelanto directo dentro de los ocho (8) días siguientes a la suscripción del contrato, adjuntando a su solicitud la garantía por adelantos<sup>16</sup> mediante carta fianza o póliza de caución y el comprobante de pago correspondiente. La Entidad debe entregar el monto solicitado dentro de los siete (7) días contados a partir del día siguiente de recibida la solicitud del contratista.

Vencido el plazo para solicitar el adelanto no procede la solicitud.

### 2.5.2. ADELANTO PARA MATERIALES E INSUMOS

“La Entidad otorgará adelantos para materiales e insumos por el 20%<sup>17</sup> del monto del contrato original, conforme al calendario de adquisición de materiales e insumos presentado por el contratista.

La entrega de los adelantos se realizará en un plazo de 10 días calendario previos a la fecha

<sup>14</sup> Según lo previsto en la Opinión N° 009-2016/DTN.

<sup>15</sup> Si la Entidad ha previsto la entrega de adelantos, debe prever el procedimiento para su entrega, conforme a lo previsto en los artículos 181 y 182 del Reglamento.

<sup>16</sup> De conformidad con el artículo 153 del Reglamento, esta garantía debe ser emitida por idéntico monto y un plazo mínimo de vigencia de tres (3) meses, renovable por un plazo idéntico hasta la amortización total del adelanto otorgado. Cuando el plazo de ejecución contractual sea menor a tres (3) meses, las garantías pueden ser emitidas con una vigencia menor, siempre que cubra la fecha prevista para la amortización total del adelanto otorgado.

<sup>17</sup> De conformidad con el numeral 180.2 del artículo 180 del Reglamento, los adelantos para materiales e insumos, no pueden superar el veinte por ciento (20%) del monto del contrato original, y en el caso de contratos bajo la modalidad de llave en mano, en los que se haya previsto el adelanto para equipamiento y mobiliario, no pueden superar en conjunto dicho porcentaje.

prevista en el calendario de adquisición de materiales e insumos para cada adquisición, con la finalidad que EL CONTRATISTA pueda disponer de los materiales e insumos en la oportunidad prevista en el calendario de avance de obra valorizado. Para tal efecto, EL CONTRATISTA debe solicitar la entrega del adelanto en un plazo de 05 días calendario anteriores al inicio del plazo antes mencionado, adjuntando a su solicitud la garantía por adelantos<sup>18</sup> mediante carta fianza o póliza de caución y el comprobante de pago respectivo.

## 2.6. VALORIZACIONES

El periodo de valorización será MENSUAL.

### Importante

- *Cuando el periodo de valorización establecido por la Entidad sea el mensual, el plazo del pago de la valorización se regirá por lo dispuesto en el numeral 194.7 del artículo 194 del Reglamento. En cambio, si la Entidad prevé un periodo de valorización distinto al mensual, se debe establecer los plazos y procedimiento aplicables para la valorización, teniendo en consideración lo dispuesto en el numeral 194.6 del referido artículo, así como el plazo para el pago de las valorizaciones.*
- *Las valorizaciones de obra se presentan a través del módulo de ejecución contractual del SEACE. Dicha obligación aplica a los contratos de obra que deriven de procedimientos de selección para la ejecución de obras, convocados a partir de la entrada en vigencia de la Directiva N° 001-2022-OSCE/CD "Gestión de las valorizaciones de obra a través del SEACE"<sup>19</sup>. Mediante comunicado el OSCE publica y difunde la relación de Entidades obligadas a usar la sección de valorizaciones electrónicas como medio para la gestión de las valorizaciones de obra. El primer listado de entidades obligadas se encuentra publicado en el siguiente enlace:*

*<https://www.gob.pe/institucion/osce/noticias/575017-comunicado-n-001-2022-osce>.*

## 2.7. PLAZO PARA EL PAGO DEL SALDO DE LA LIQUIDACIÓN DEL CONTRATO DE OBRA

La Entidad o el contratista, según corresponda, deben efectuar el pago del monto correspondiente al saldo de la liquidación del contrato de obra, en el plazo de 60 días calendario, computados desde el día siguiente del consentimiento de la liquidación. Para tal efecto, la parte que solicita el pago debe presentar el comprobante de pago respectivo.

<sup>18</sup> De conformidad con el artículo 153 del Reglamento, esta garantía debe ser emitida por idéntico monto y un plazo mínimo de vigencia de tres (3) meses, renovable por un plazo idéntico hasta la amortización total del adelanto otorgado. Cuando el plazo de ejecución contractual sea menor a tres (3) meses, las garantías pueden ser emitidas con una vigencia menor, siempre que cubra la fecha prevista para la amortización total del adelanto otorgado.

<sup>19</sup> Aprobada mediante Resolución N° 002-2022-OSCE-PRE y modificada mediante Resolución N° 042-2022-OSCE/PRE, publicadas en el Diario Oficial El Peruano el 10 de enero de 2022 y 5 de marzo de 2022, respectivamente.



### CAPÍTULO III REQUERIMIENTO

#### Importante

*Es responsabilidad de la Entidad cautelar la adecuada formulación del expediente técnico, debiendo asegurar la calidad técnica y reducir la necesidad de su reformulación por errores o deficiencias técnicas que repercutan en el proceso de contratación y en la ejecución de la obra.*

### 3.1. EXPEDIENTE TÉCNICO E INFORMACIÓN COMPLEMENTARIA DEL EXPEDIENTE TÉCNICO

#### TERMINOS DE REFERENCIA

#### I. EXPEDIENTE TECNICO E INFORMACION COMPLEMENTARIA

##### 1.1 CONSIDERACIONES GENERALES

##### 1.1.1 Denominación de la contratación

Ejecución de la Obra: CREACION DEL SERVICIO DE RECREACIÓN Y ESPARCIMIENTO EN EL SECTOR PEÑAS NEGRAS DEL PUEBLO TRADICIONAL EL CERRO DEL DISTRITO DE YARABAMBA - PROVINCIA DE AREQUIPA - DEPARTAMENTO DE AREQUIPA CON CUI 2547591.

##### 1.1.2 Objeto de contratación

Contratar con una persona natural y/o jurídica con experiencia debidamente inscrita en el Registro Nacional de Proveedores, Registro de EJECUTOR DE OBRAS, quien se encargará de la ejecución de la obra: CREACION DEL SERVICIO DE RECREACIÓN Y ESPARCIMIENTO EN EL SECTOR PEÑAS NEGRAS DEL PUEBLO TRADICIONAL EL CERRO DEL DISTRITO DE YARABAMBA - PROVINCIA DE AREQUIPA - DEPARTAMENTO DE AREQUIPA CON CUI 2547591.

##### 1.1.3 Finalidad pública

El presente Proyecto tiene por finalidad incentivar el turismo y mejorar la calidad de vida de los pobladores. Para este fin, se plantea la implementación de un Parque moderno y de uso mixto, que fomente las actividades comunales, turísticas, culturales y de recreación de la población el sector peñas negras del distrito de Yarabamba.

##### 1.1.4 Antecedentes

Mediante la Carta N°007-2022-CAD/Y el proyectista Arq. Claudia Elizabeth Agüero Delgado con CAP 12252, hace entrega del levantamiento de observaciones del expediente técnico.

Que mediante la Orden de Prestación de Servicios N° 3103-2022, se contrata el servicio de evaluación del expediente técnico al consultor Arq. Walter Clodualdo Ramos Ale CAP 9846; mediante carta N°05-2022 con fecha 29 de noviembre de 2022 presenta la revisión del Expediente Técnico, el evaluador presenta la revisión del levantamiento de observaciones APROBANDO EL EXPEDIENTE TÉCNICO y recomienda aprobado con acto resolutivo.

Con Resolución Gerencial N° 009-2023-GIDUR-MDVY con fecha 06 de marzo del 2023, se aprueba el Expediente Técnico de la obra CREACION DEL SERVICIO DE RECREACIÓN Y ESPARCIMIENTO EN EL SECTOR PEÑAS NEGRAS DEL PUEBLO TRADICIONAL EL CERRO DEL DISTRITO DE YARABAMBA - PROVINCIA DE AREQUIPA - DEPARTAMENTO DE AREQUIPA" CON CUI 2547591

##### 1.1.5 Base legal

- TUO de la Ley N° 30225 – Ley de Contrataciones del Estado, aprobado por el Decreto Supremo N° 082-2019-EF; y su el reglamento aprobado mediante D.S N° 344-2018-EF.
- Decreto Legislativo N° 1252 que crea el sistema de programación Multianual y Gestión de Inversiones.
- Resolución Directoral N° 001-2019-EF/63.01 que aprueba la Directiva N° 001-2019-EF/63.01.
- Resolución Ministerial N° 117-2024-VIVIENDA que modifica las Fichas de Homologación de requisitos de calificación del personal clave, plantel profesional clave y experiencia del postor en la especialidad, para consultoría de obras y ejecución de obras de pavimentación de vías urbanas.
- Decreto Supremo N° 004-2019-JUS, que aprueba el Texto Único Ordenado de la Ley N° 27444, Ley del Procedimiento Administrativo General.
- Ley N° 27806, Ley de Transparencia y acceso a la Información Pública.
- Constitución Política del Perú
- Decreto Supremo N° 011-79-VC, Formulas Polinómicas y sus modificatorias.
- Código Civil





1.1.6 Objetivos

**Objetivo general.** incentivar el turismo y mejorar la calidad de vida de los pobladores. Para este fin, se plantea la implementación de un Parque moderno y de uso mixto, que fomente las actividades comunales, turísticas, culturales y de recreación de la población el sector peñas negras del distrito de Yarabamba.

1.1.7 Descripción de la obra a ser ejecutada

**INGRESOS:** Son los más próximos a la vía pública y que enfrentan El Parque a las vías de acceso ya sea peatonal o vehicular, así como para personas discapacitadas. Es así que tenemos 3 ingresos principales, 1 en la parte baja y dos en la parte superior, además se disponen ingresos secundarios para articular mejor todo el parque.

Los ingresos principales están ubicados en 3 de las 4 esquinas del Parque, el ingreso 1 en la parte baja y los ingresos 2 y 3 en la parte alta.

Los ingresos secundarios se ubican 4 en la parte baja, 2 en la parte alta y uno lateral. De esta manera se articula todo el Parque proporcionalmente teniendo más accesos secundarios en el lado más largo y menos accesos en los lados más cortos.

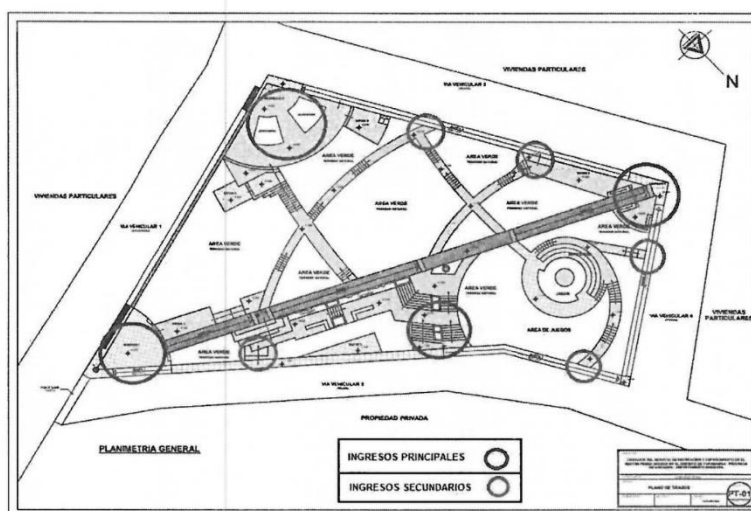

Los Ingresos Principales están señalizados por su forma, características y dimensión que sirven para jerarquizarlos visualmente y hacer que los usuarios los identifiquen con facilidad y usen las circulaciones planteadas.

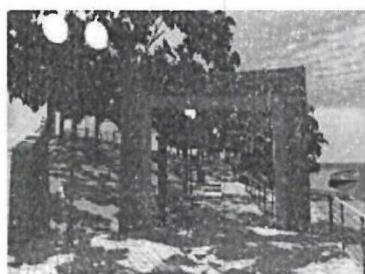

29  
55

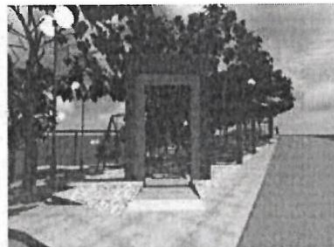

**ZONA A (RECREACION ACTIVA):** En esta zona se propone las actividades recreativas, y de mayor afluencia de personas. Cuenta con varios sectores:

- **ALAMEDA:** Se propone una alameda de expectación y socialización paralela al eje principal de circulación, cuenta con mobiliario fijo y una franja de vegetación desértica (cactario) y flores de colores vivos que resalten y sean agradables a la vista. también se proponen jardineras a los lados de la circulación para alenuar la pendiente de la misma. Esta Alameda une a través de diversos niveles un ingreso lateral sinuoso con la parte central del parque donde se sitúa la placa conmemorativa, además de existir dos zonas con mobiliario fijo con sus respectivas pérgolas de protección solar.

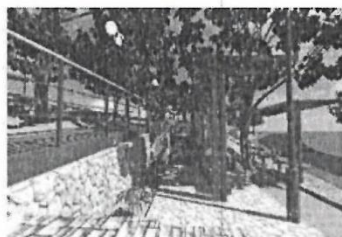

**PLACA CONMEMORATIVA:** En la parte central del parque se ubica una explanada donde se colocará la placa conmemorativa y esta comunicada a través del eje principal de circulación, la alameda y accesos secundarios.

- **ESTAR 2:** en el lado Este del parque se plantea este elemento por estar más próximo a la vía de ingreso



principal y teniendo en cuenta el incremento de deportes como el ciclismo de aventura, generando las condiciones para que tanto deportistas como público en general puedan tomarse un descanso y tener una

23  
51

excelente vista paisajística

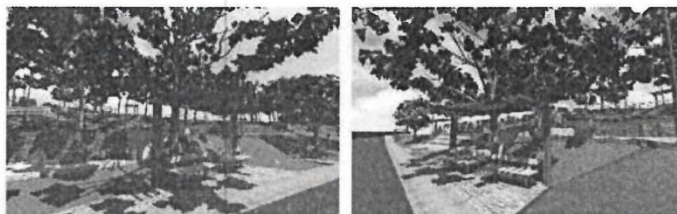

tica.

**JUEGOS:** Se plantea un conjunto de 03 juegos en un área verde contigua al anfiteatro, aprovechando la pendiente del terreno. estos juegos son básicos y sencillos.



**ANFITEATRO:** Para resaltar las condiciones paisajísticas del parque se plantea un anfiteatro para expectación y eventuales actividades artísticas o sociales, a su vez puede servir como área de monitoreo para los niños que utilicen los juegos.

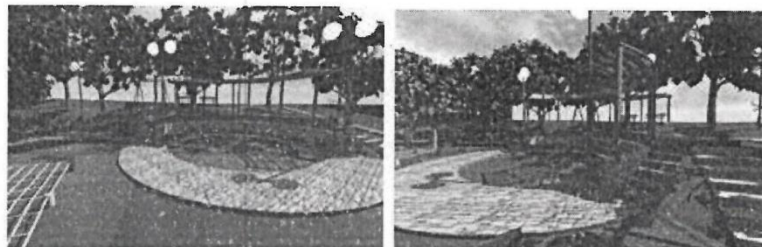

**ZONA B (RECREACION PASIVA):** En esta zona se plantean actividades mucho más pasivas como la contemplación del paisaje, lectura, meditación, paseo, descanso en las áreas verdes, etc. Los componentes de esta zona son básicamente estares, caminerías y áreas verdes arborizadas.

**ESTARES 1, 3 ,4 Y 5:** Todos los estares se han planteado con orientación ESTE, debido a la magnífica vista de la campiña, sirven como puntos de descanso y expectación.



22  
53



ESTAR 1



ESTAR 3

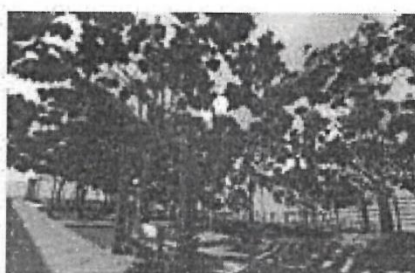

ESTAR 4



ESTAR 5

21  
52

**COLUMPIO DE 02 PUESTOS:** A pesar de ser un juego recreativo se plantea en la zona pasiva porque también puede ser usado como un elemento de relajamiento, conversación y contemplación del paisaje.

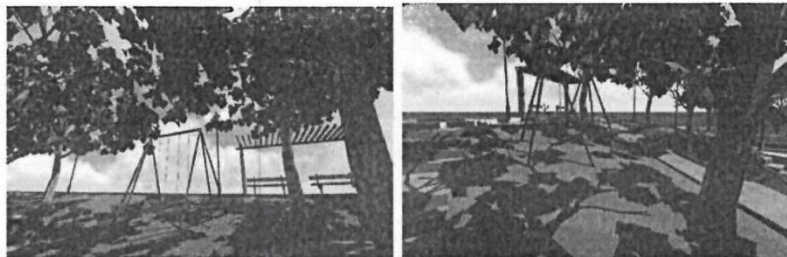

**AREAS VERDES:** En el planteamiento predominan las áreas verdes arborizadas para que los usuarios puedan interactuar directamente con la naturaleza.

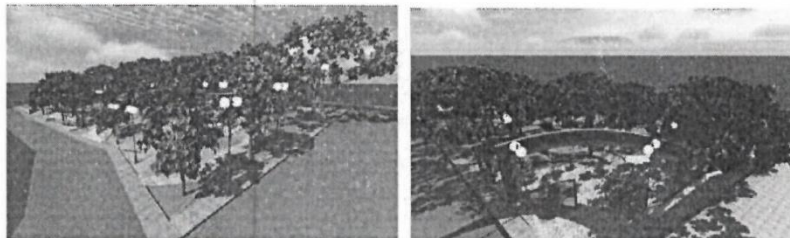

Los árboles planteados serán medianos y grandes de copas anchas y de hoja perenne para brindar sombra, refrescar el ambiente, mantener el carácter paisajista de la zona y contrapesar el uso de materiales artificiales en la otra mitad del área del terreno, logrando así el ansiado equilibrio entre las áreas intervenidas por el hombre y las áreas naturales. Las variedades que podrían utilizarse en esta zona podrían ser Jacaranda, fresno, Almendro rojo, Liquidámbar, Cersis siliquastrum, Ciruelo rojo, Molle serrano, Tipa o Vilco. También se tomó en cuenta la morfología y características geológicas del suelo del terreno, que al ser rocoso obliga al uso de árboles con raíces poco profundas para evitar elevar costos en el movimiento de tierras.

Además, se estaría considerando el uso de plantones ornamentales de agave y amoena y flores de colores intensos, como variedades de geranio, arbustos de azalea para resaltar y contrarrestar el ambiente desértico de la zona.

**CÓDIGO INFOBRAS:** 537537

**SNIP:** 2547591

**FORMULADOR DEL EXPEDIENTE TÉCNICO**

- **NOMBRE O RAZÓN SOCIAL:** AGÜERO DELGADO CLAUDIA ELIZABETH
- **ORDEN DE SERVICIO:** 2727 - 2022
- **N° RUC:** 10404606391
- **DIRECCIÓN:** CALLE SUCRE 510 CERCADO – AREQUIPA

**1.1.8 Requisitos según leyes, reglamentos técnicos, normas metrológicas y/o sanitarios**

**Reglamento Nacional de Edificaciones**

- Decreto Supremo N° 001-2010-VIVIENDA, que Aprueba la Norma Técnica CE.010 Pavimentos Urbanos

**Sobre aspecto de Gestión de Riesgo Obligatorio**

- Directiva N° 012-2017-OSCE/CD, Gestión de Riesgos en la Planificación de la Ejecución de Obras.

**Sobre Aspectos Ambientales Obligatorios**

- Ley N° 28611, Ley General del Ambiente

51

- Ley N° 27446, Ley del Sistema Nacional de Evaluación de Impacto Ambiental.

**Sobre Aspecto Arqueológico Obligatorio**

- Decreto supremo N° 003-2014-MC que aprueba el reglamento de intervenciones arqueológicas

**Sobre Aspecto de Seguridad y Salud Obligatorios**

- Decreto Supremo N° 005-2012-TR, Reglamento de Seguridad y Salud en el Trabajo
- Decreto Supremo N° 011-2019-TR, que aprueba el Reglamento de Seguridad y Salud en el Trabajo para el sector de la construcción.

**1.1.9 Disponibilidad física del terreno**

La disponibilidad física del terreno para la ejecución del proyecto, en atención al artículo 41, requisitos para convocar, del Reglamento de la Ley de Contrataciones del Estado.

**1.1.10 Declaración de viabilidad o aprobación de la ficha**

El proyecto de Inversión denominado CREACION DEL SERVICIO DE RECREACIÓN Y ESPARCIMIENTO EN EL SECTOR PEÑAS NEGRAS DEL PUEBLO TRADICIONAL EL CERRO DEL DISTRITO DE YARABAMBA - PROVINCIA DE AREQUIPA - DEPARTAMENTO DE AREQUIPA CON CUI 2547591.

**1.1.11 Requisitos del proveedor**

- Persona natural o jurídica que deberá estar inscrito en el Registro Nacional de Proveedores (RNP) como Ejecutor de Obras.
- El postor no deberá mantener sanción vigente aplicada por el OSCE, ni estar impedido, temporal o permanentemente, para contratar con el Estado Peruano.
- El Postor no deberá encontrarse incluido en el Registro de inhabilitados para contratar con el Estado
- El postor no debe estar inmerso en ningún causal de impedimentos señalados en el Artículo 11 de la Ley de Contrataciones del Estado.

**1.1.12 Del equipamiento**

ITEM	EQUIPO	CANT	UNIDAD
1	MAQUINAS DE SOLDAR DE 350 AMP	1	UND
2	CAMION VOLQUETE 6x4 330 HP 15 M3.	1	UND
3	COMPRESORA NEUMATICA 125-175 PCM, 76 HP	1	UND
4	MEZCLADORA DE CONCRETO DE 9 -11P3	1	UND
5	VIBRADOR DE CONCRETO 4 HP 1.25"	1	UND
6	CARGADOR S/LLANTAS 125 - 155 HP - 3 YD3	1	UND
7	ESTACION TOTAL	1	UND
8	MARTILLO NEUMATICO - 25/29 KG	1	UND
9	RODILLO TANDEM ESTÁTICO AUTOPROPULSADO DE 2.5 - 4 TON	1	UND
10	CAMIONETA PICK UP - Doble Cabina	1	UND

El equipamiento estratégico corresponde a lo mínimo indispensable para la ejecución de la obra, siendo posible la acreditación de equipos que superen los rangos de las características y potencia requeridas para la óptima ejecución de la Obra.

**Acreditación:**

De conformidad con el numeral 49.3 del Art. 49 y el literal e) del numeral 193.1 del Art. 139 del Reglamento este requisito se acredita para la suscripción del contrato adjuntando la siguiente documentación que se detalla continuación:



Copia de documentos que sustenten la propiedad, la posesión el compromiso de compra y venta o alquiler u otro documento que acredite la disponibilidad del requisito de calificación equipamiento estratégico. En el caso que el postor sea un consorcio los documentos de acreditación de este requisito pueden estar a nombre del consorcio o de uno de sus integrantes.

#### 1.1.13 Del Plantel profesional

Sobre el porcentaje de participación del personal clave será al 100%:

N°	Cargo – rol del plantel profesional clave	Tiempo de experiencia	Cargos/puestos desempeñados	Especialidad requerida
1	Residente de Obra	36 meses (computado desde la fecha de la colegiatura)	Residente y/o jefe y/o supervisor y/o inspector y/o jefe de supervisión y/o residente principal y/o director residente y/o jefe residente y/o jefe residente principal y/o ingeniero residente y/o supervisor principal de obra	En Obras Similares.
2	Ingeniero Especialista SSOMA	24 meses (computado desde la fecha de la colegiatura)	Especialista y/o ingeniero y/o supervisor y/o jefe y/o responsable y/o residente en: seguridad, salud ocupacional y medio ambiente o SSOMA o seguridad y salud ocupacional o seguridad e higiene ocupacional o seguridad de obra o seguridad en el trabajo o salud ocupacional o implementación de planes de seguridad e higiene ocupacional o en prevención de riesgos laborales.	En Obras en general



Se considerará como obra similar: **Construcción y/o creación y/o mejoramiento y/o ampliación y/o implementación y/o remodelación (o la combinación de los términos anteriores) de área de recreación pública, infraestructura recreativa y/o espacios deportivos en general.**

#### 1.1.14 De la experiencia en la especialidad del ejecutor de obra

El postor debe acreditar un monto facturado acumulado a (01) **VEZ EL VALOR REFERENCIAL**, de la contratación o del ítem, en la ejecución de obras iguales y/o similares, durante los diez (10) años anteriores a la fecha de la presentación de ofertas que se computarán desde la suscripción del acta de recepción de obra.

Se considerará como obra similar: **Construcción y/o creación y/o mejoramiento y/o ampliación y/o implementación y/o remodelación (o la combinación de los términos anteriores) de área de recreación pública.**

#### 1.1.15 Condiciones de los consorcios

De conformidad con el numeral 49.5 del artículo 49 del Reglamento, se incluye lo siguiente:

- 1) El número máximo de consorciados es de dos (02) integrantes.
- 2) El porcentaje mínimo de participación de cada consorciado es de 40%.
- 3) El porcentaje mínimo de participación en la ejecución del contrato, para el integrante del consorcio que acredite mayor experiencia, es de 40%.

#### 1.1.16 De las penalidades

De acuerdo al Artículo 162° del Reglamento de la Ley de Contrataciones del Estado, en caso de retraso injustificado del contratista en la ejecución de la Obra, aquél se hará acreedor a una penalidad por mora, por cada día de retraso, hasta por un monto máximo equivalente al diez por ciento (10%) del monto contractual vigente. Esta Penalidad será

18  
19

deducida de los pagos a cuenta, de pago final o en la Liquidación final; o si fuera necesario se cobrará del monto resultante de la ejecución de las garantías de fiel cumplimiento.

La penalidad se aplicará automáticamente y se calculará de acuerdo al Artículo 162° del Reglamento de la Ley de Contrataciones del Estado, con la siguiente Fórmula:

$$\text{Penalidad Diaria} = \frac{0.10 \times \text{monto vigente}}{F \times \text{plazo vigente en días}}$$

Donde F tiene os siguientes valores:

- a) Para plazos menores o iguales a sesenta (60) días  $F = 0.40$
- b) Para plazos mayores a sesenta (60) días  $F = 0.15$

La penalidad puede alcanzar un monto máximo equivalente al diez por ciento (10%) del monto del contrato vigente, en este caso la Municipalidad Distrital de Yarabamba, podrá resolver el contrato por incumplimiento.

**NOTA:**

Asimismo, la ENTIDAD aplicará de darse el caso, lo establecido el Artículo 164.1° del Reglamento de la Ley de Contrataciones del Estado, de resolución de contrato cuando:

1. Incumpla injustificadamente obligaciones contractuales, legales o reglamentarias a su cargo, pese haber sido requerido para ello.
2. Haya llegado a acumular el monto máximo de la penalidad por mora o el monto máximo para otras penalidades, en la ejecución de la prestación a su cargo; o
3. Paralice o reduzca injustificadamente la ejecución de la prestación, pese haber sido requerido para corregir tal situación.

**OTRAS PENALIDADES**

Adicionalmente a la penalidad por mora se aplicarán otras penalidades, según lo dispuesto en el Artículo 163 del Reglamento de la Ley de Contrataciones del Estado.

Otras Penalidades			
N°	Supuestos de aplicación de penalidad	Forma de cálculo	Procedimiento
1	En caso culmine la relación contractual entre el contratista y el personal ofertado y la Entidad no haya aprobado la sustitución del personal por no cumplir con las experiencias y calificaciones del profesional a ser reemplazado.	0.5 UIT por cada día de ausencia del personal en obra.	Según informe del Supervisor de Obra
2	la ejecución del contrato o del íntegro del plazo de ejecución, si este es menor a los sesenta (60) días, de conformidad con las disposiciones establecidas en el numeral 190.2 del artículo 190 del Reglamento.	0.00 UIT; por cada día de ausencia del personal en obra en el plazo previsto.	Según informe del Supervisor de Obra
3	En caso el contratista incumpla con su obligación de ejecutar la prestación con el personal acreditado o debidamente sustituido.	0.6 UIT; por cada día de ausencia del personal en obra.	Según informe del Supervisor de Obra
4	Cuando el personal de Obra labore sin Equipo Básico de Protección Personal (EPP); según Norma G 0.50 de RNE.	0.10 UIT; por cada caso detectado por día.	Según informe del Supervisor de Obra



5	Cuando el contratista no cuenta con los dispositivos de seguridad en la obra tanto peatonal y vehicular; según Norma G 0.50 del RNE.	0.20 UIT; por cada caso detectado por día.	Según informe del Supervisor de Obra
6	Cuando el contratista incumpla con ejecutar su obligación con el Equipamiento Estratégico ofertado o estos se encuentren inoperativos.	0.50 UIT; por cada caso detectado por día.	Según informe del Supervisor de Obra
7	Cuando el contratista utilice materiales de menor calidad que los especificados en el Expediente Técnico.	0.50 UIT; por cada caso detectado por día.	Según informe del Supervisor de Obra
8	Cuando el contratista no realiza las pruebas o ensayos oportunamente para verificar la calidad de los materiales de acuerdo con las especificaciones técnicas del expediente técnico.	0.50 UIT; por cada caso detectado por día.	Según informe del Supervisor de Obra
9	Cuando el Plantel Profesional no se encuentra en obra de acuerdo a su grado de participación.	0.50 UIT; por cada caso detectado por día.	Según informe del Supervisor de Obra
10	Cuando el contratista no cumpla con entregar el CAO y la Programación PERT-CPM concordante con lo presentado a la suscripción del contrato, actualizado a la fecha de inicio de ejecución de la obra en un plazo no mayor de 7 Días.	0.10 UIT por cada día de atraso.	Según informe del Supervisor de Obra
11	Por no mantener el Cartel de Obra en buenas condiciones desde el inicio de obra hasta su recepción, salvo haya ocurrido acción delincinencial.	0.5 UIT; por ocurrencia.	Según informe del Supervisor de Obra
12	Cuando el contratista entregue documentación incompleta, con errores o fuera del Plazo Normativo, perjudicando el trámite normal de los mismos (Solicitud de Adelantos, Informe de Revisión de Expediente Técnico, Valorizaciones, Prestaciones Adicionales, Ampliaciones de Plazo, Calendario Acelerado, otros establecidos en el Reglamento de la Ley de Contrataciones del Estado; o Informes Especiales Solicitados por la Entidad a través de la Supervisión).	0.2 UIT; por ocurrencia y/o por cada día de retraso.	Según informe del Supervisor de Obra

**1.1.17 De las modalidades de ejecución**

No aplica

**1.1.18 De las contrataciones por relación de ítems, paquetes o tramos**

No aplica

**1.1.19 De la recepción de obra**

Serán según lo estipulado en el artículo 208 del Reglamento de la Ley de Contrataciones del Estado, para la presente contratación está permitida la recepción parcial de secciones terminadas de las obras, previa autorización de la Entidad.

La recepción parcial no exime al contratista del cumplimiento del plazo de ejecución; en caso contrario, se le aplicaran las penalidades correspondientes.

16  
17

**1.1.20 De la subcontratación**

Esta expresamente prohibido la subcontratación, de acuerdo a lo señalado en el artículo 35 de la Ley de Contrataciones del Estado.

**1.1.21 Sistema de contratación**

El presente procedimiento se rige por el sistema de contratación a **Suma Alzada** de acuerdo con lo establecido en las características del expediente técnico y según el literal b) del artículo 35 del reglamento de la Ley de Contrataciones del Estado.

**1.1.22 Cuaderno de obra digital**

Sera abierto conforme a lo establecido en el Artículo 191° del Reglamento de la Ley de Contrataciones del Estado (fecha de entrega del terreno).

Las anotaciones y consultas sobre ocurrencias se rigen en concordancia con los Artículos 192° y 193° del Reglamento de la Ley de Contrataciones del Estado.

Se implementará el "Cuaderno de Obra Digital" (COD), en sujeción a lo dispuesto en la Decimotercera Disposición Complementaria Final del Reglamento de la Ley N° 30225, Ley de Contrataciones del Estado, aprobado por el Decreto Supremo N° 344-2018-EF y la Directiva N° 009-2020-OSCE/CD, que aprueba los "Lineamientos para el uso del Cuaderno de Obra Digital"

El registro del asiento de **apertura del cuaderno de obra digital es realizado por el residente de obra, en la fecha de entrega de terreno**, y el asiento de cierre es efectuado por el inspector de obra o supervisor de obra, según corresponda, concluida la ejecución y recibida la obra

El acceso y registro en el cuaderno de obra digital se realiza a través de internet, ingresando a <https://www.gob.pe/osce>. En ese sentido, las Entidades y los contratistas (ejecutores de obra y supervisores de obra) **tienen la responsabilidad de contar y mantener el equipamiento y las condiciones que aseguren una conectividad oportuna y adecuada**, sin perjuicio de lo previsto en el numeral 9.3 de la presente Directiva.

El **inspector de obra, supervisor de obra y residente de obra están obligados a registrar en el cuaderno de obra digital**, toda la información que corresponda anotar en el cuaderno de obra, según lo previsto en la Ley, el Reglamento, así como lo dispuesto en la Directiva N° 009-2020-OSCE/CD.

**1.1.23 INFORME DE COMPATIBILIDAD PREVIO AL INICIO DE OBRA.**

Este es elaborado conjuntamente entre el Residente y Supervisor de obra, y remitido por este último a la ENTIDAD, la cual deberá tomar las acciones en base a las observaciones y recomendaciones ahí contenidas.

Estas acciones pueden incluir realizar modificaciones necesarias al Expediente Técnico siempre que no desnaturalicen el objeto del proyecto.

Se deberá presentar en 02(dos) juegos en físico y digital, firmado en todas sus hojas por el residente de obra y el supervisor o inspector de obra, según corresponda.

**CONTENIDO MINIMO DEL INFORME DE COMPATIBILIDAD:**

**INFORME DE COMPATIBILIDAD DEL EXPEDIENTE TECNICO – TERRENO**

**INDICE**

**A.- RESUMEN EJECUTIVO**

**B.- GENERALIDADES:**

- B.1 Antecedentes.
- B.2 Objeto.
- B.3 Metodología de trabajo.
- B.4 Documentos revisados.
- B.5 Personal participante en la elaboración del presente informe.
- B.6 Ficha informativa del Proyecto.

46

C.- TRABAJOS DE CAMPO:

- C.1 Levantamiento topográfico.
- C.2 Geología.
- C.3 Canteras.
- C.4 Puntos de Agua.
- C.5 Suelos y pavimentos.
- C.6 Obras de arte y drenaje existentes.
- C.7 Botaderos.

D.- REVISION DEL EXPEDIENTE TECNICO:

- D.1 Disponibilidad del terreno.
- D.2 Disponibilidad de las canteras.
- D.3 Inspección de Campo.
- D.4 Planos.
- D.5 Especificaciones técnicas.
- D.6 Metrados.
- D.7 Mano de Obra
- D.8 Verificación de Obras ejecutadas por terceros
- D.9 Compatibilidad de las canteras y fuentes de Agua.

E.- VERIFICACION DE METRADOS POR PARTIDA

F.- PROPUESTAS DE ADICIONALES Y/O DEDUCTIVOS

- F.1 Metrados y presupuestos de los adicionales de Obra.
- F.2 Metrados y presupuestos de los deductivos de Obra.

G.- PROPUESTAS DE CAMBIOS DE ESPECIFICACIONES TECNICAS

H.- VIGENCIA DEL EXPEDIENTE TECNICO

I.- REVISION DE PLANES DE TRABAJO (de corresponder)

J.- OBSERVACIONES

K.- CONCLUSIONES

L.- RECOMENDACIONES

M.- ANEXOS

- M.1 Acta de entrega de terreno, plano clave, panel fotográfico, Otros.



**NOTA: LOS ESTUDIOS QUE NO SE ENCUENTREN EN EL EXPEDIENTE TECNICO APROBADO, PUESTO QUE NO FUERON NECESARIOS PARA SU ELABORACION, DEBERÁN OBIARSE DEL INFORME DE COMPATIBILIDAD O EN SU DEFECTO INDICAR PORQUE NO DEBERAN ESTAR INCLUIDOS EN EL INFORME.**

**1.1.24 De las Valorizaciones**

Las valorizaciones se formulan mensualmente en función de los metrados ejecutados aplicando las partidas y precios unitarios del desagregado de partidas que dio origen a la propuesta y que fuera presentada al momento de ofertar, agregando separadamente los montos proporcionales de gastos generales y utilidad ofertados a este monto se agrega, de ser el caso, el porcentaje correspondiente al Impuesto General a las Ventas.

Los metrados de obra ejecutados se formulan y valorizan conjuntamente por el contratista y el inspector o supervisor, el plazo máximo de aprobación de las valorizaciones y su remisión a la Entidad para periodos mensuales de cinco (5) días calendarios, contados a partir del primer día hábil del mes siguiente de la valorización respectiva y es cancelada por la Entidad en fecha no posterior al último día hábil de tal mes. Si el inspector o supervisor no se presenta para la valorización conjunta con el contratista, este la efectúa. El inspector o supervisor revisa los metrados durante el periodo de aprobación de la valorización.

Periodo de Valorización	Procedimiento y plazos para la valorización
Mensual	El plazo de pago de la valorización se regirá por lo dispuesto en el numeral 194.6 del artículo 194 del Reglamento de la Ley de Contrataciones

Dicho informe mensual de la valorización deber contener, como mínimo la siguiente información:

45

- a) **Capítulo I: Generalidades**
- Datos Generales de la Obra
  - Descripción del Proyecto
  - Metas Físicas
  - Objetivos del proyecto
  - Hoja resumen de la valorización
  - Ficha técnica de la obra detallada
- b) **Capítulo II: Control de Avance Físico**
- Metrados de Obra correspondientes al Mes Valorizado.
  - Cronograma valorizado actualizado (vigente).
  - Cronograma Gantt
  - Avance Físico Mensual Programado vs. Ejecutado.
  - Curva S de avance porcentualizada.
- c) **Capítulo III: Control de Obra**
- Control de Campo (Indicando Pruebas Técnicas tales como cuadros de rotura de probetas, pruebas de próctor, etc.)
  - Control de Calidad de Materiales (certificados de calidad)
  - Control de Equipos y Herramientas (certificados de calibración)
  - Control de Mano de Obra (capacitación del personal)
- d) **Capítulo IV: Control Económico-Financiero**
- Valorización del mes con firma del supervisor y residente
  - Control de Adelanto Directo (de corresponder)
  - Control de Adelanto por Materiales (de corresponder)
  - Control de Cartas Fianzas o Garantías (de corresponder)
- e) **Capítulo V: Modificaciones al Proyecto (De corresponder)**
- Ampliaciones de plazo
  - Adicionales de obra
  - Deductivos de obra
  - Mayores Gastos Generales
- f) **Capítulo VI: Planos de replanteo finales**
- Planos replanteados para la recepción de obra (solo en la última valorización)
- g) **Capítulo VII: Comentarios y Sugerencias**
- Problemas Presentados y Forma de Solución
  - Conclusiones y Recomendaciones
  - Planificación de Trabajos para próximo mes, coordinados previamente con el Inspector o Supervisor de obra. (Lookahead de Obra Mensual)
- h) **Capítulo VIII: Anexos**
- Copia de resultados de laboratorio, que estén certificados y acreditados. (de ser el caso)
  - Copia de protocolo de prueba (de ser el caso)
  - Copia de Folios del Cuaderno de Obra (siempre)
  - Panel Fotográfico (siempre)
  - Copia Cartas Fianza (según corresponda)
  - Copia del pago del seguro complementario de Trabajo de Riesgo SCTR (según corresponda)
  - Copias de control de seguridad en obra (Charlas diarias, partes de uso de maquinaria, ATS, etc.)
  - Copia de pagos a CONAFOVICER, ESSALUD, ONP/AFP, etc. (según corresponda)
  - Copia Contrato.



Asimismo, los entregables (valorizaciones y/o expedientes de adicionales de obra y/o deductivos) se presentarán en 01 (uno) original firmado y sellado en su totalidad y 02 (dos) copias.



13  
49

Así mismo, la información será entregada en material magnético (CD), en formatos EXCEL, WORD y PDF (deberá contener firmas digitales).

**Del mismo modo, la información contenida en los entregables deberá ser digitalizada (escaneado) y ser presentada en material magnético (CD).**

Toda la documentación deberá ser presentada al Inspector o Supervisor de obra, el cual, una vez revisada y aprobada, lo elevará a la ENTIDAD para su conformidad y posterior pago.

**1.1.25 De la Liquidación de obra**

El procedimiento para la liquidación del contrato de obra que debe observarse, es el que se encuentra descrito en el artículo 209 del RLCE. No procede la liquidación mientras existan controversias pendientes de resolver. Luego de consentida la liquidación y efectuada el pago que corresponda, culmina definitivamente el contrato y se cierra el expediente respectivo.

Del plazo para el pago del saldo de la liquidación del contrato de obra, La Entidad debe efectuar el pago del monto correspondiente al saldo de la liquidación del contrato de obra en el plazo de sesenta (60) días calendario, computados desde el día siguiente del consentimiento de la liquidación. Para tal efecto, la parte que solicita el pago debe presentar el comprobante de pago respectivo de acuerdo a lo establecido en el RLCE.

Toda discrepancia respecto a la liquidación incluso las controversias relativas a su consentimiento o al incumplimiento de los pagos que resulten de la misma, se resuelve según las disposiciones previstas en el artículo 45 del TUO de la LCE y el artículo 210 del RLCE sin perjuicio del cobro de la parte no controvertida.

**a) Definir los Metrados Finales.**

Precios Unitarios. - En base a los metrados realmente ejecutados finales, según planos de replanteo.

Suma Alzada. - En base a los metrados contratados.

- b) En Obras a Precios Unitarios, utilizar los precios unitarios, gastos generales y utilidad de la oferta del Contratista, es decir sin factor de relación.**
- c) En Obras a Suma Alzada, utilizar los precios unitarios, gastos generales y utilidad del Expediente Técnico, es decir a precios del valor referencial afectados con el factor de relación.**
- d) Se verifican o amplían los verdaderos o definitivos índices unitarios de precios del INEI, en reemplazo de los que se hubiesen utilizado durante la ejecución de obra.**
- e) Se re calculan los coeficientes de reajuste "K" y los Reajustes, en reemplazo de los que se hubiesen utilizado durante la ejecución de la obra.**
- f) Se efectúa la comparación de reajustes, valorizaciones ejecutadas versus valorizaciones, reajustes programados, en función a los conceptos de obra atrasada, obra adelantada, en estricto cumplimiento de lo dispuesto en el D.S. 011-79- VC.**
- g) Se verifica que los Adelantos, tanto directo como para materiales, se hayan amortizado en su totalidad. De no ser así, en la Liquidación se deben considerar los saldos pendientes de devolver, sea a favor del Contratista, o a favor de la Municipalidad Provincial de Arequipa**
- h) Se debe calcular las deducciones al reajuste que no corresponde por los adelantos otorgados. En el adelanto directo con los verdaderos k y KA.**
- i) En el adelanto para materiales con los índices unificados actualizados de acuerdo a las normas señaladas en el D.S. N° 011-79-VC, Imr (índice unificado a la fecha del reajuste),**



12  
43

Ima (índice unificado a la fecha del adelanto) y Imo (índice unificado a la fecha del presupuesto base).

- j) Concluido estos cálculos se determina su suma algebraica.
- k) Se calcula el IGV.
- l) La Suma de los montos anteriores se conoce como el costo total de la obra.
- m) A continuación, de ser el caso, se aplican las penalidades establecidas en el reglamento y en las Bases Integradas del Proceso de Selección.
- n) Finalmente, la suma algebraica de los montos determinados en los puntos anteriores da el monto líquido de la Liquidación técnico de contrato de obra.

#### 1.1.26 LIQUIDACION FINANCIERA:

- a) De acuerdo a los Comprobantes de pago desgregar las valorizaciones pagadas, según correspondan.
- b) Desgregar los pagos realizados de adelantos directos y de materiales, hallando el saldo por amortizar, según corresponda, reajustes, gastos generales, adicionales y/o deductivos de obra, etc., hallando las sumas algebraicas entre el contrato de obra versus la ejecución de gastos realmente ejecutados, y los saldos financieramente ejecutados.

#### INDICE DEL CONTENIDO MINIMO DE LA LIQUIDACIÓN TÉCNICO DE OBRA:

##### CARATULA

Nombre de la Entidad.

Nombre del Contratista.

Nombre de la obra y código CUI: el mismo que aparece en el contrato.

Lugar de Ejecución de la Obra (Departamento, Provincia, Distrito y Localidad donde se ubica la obra.

"Título "Liquidación de Contrato de Obra N°..."

Nombre del Contratista y su Residente.

Nombre del Inspector ó Supervisor • Período de ejecución de la obra

Fecha de presentación de Liquidación.

Sede de la Entidad establecida en el Contrato

##### I. INDICE

Donde el contenido de la documentación será ordenado y numerado.

##### II. GENERALIDADES

De la Aprobación de la Ejecución del Proyecto, Indicar la Existencia de los Estudios de Pre Inversión y Comparar con el Estudio definitivo, Declaratoria de Viabilidad, Código de Banco de Proyectos, Indicar la Resolución de Expediente Técnico.

2.1 N° De Contrato y Fecha:

2.2 Sistema

2.3 Monto Contratado (Original)

2.4 Entrega de Terreno

2.5 Fecha de Inicio.

2.6 Plazo de Ejecución Original

2.7 Ampliación de Plazo Obra:

2.8 Plazo total

2.9 Fin del Plazo Contractual:

2.10 Término Real de Obra:

2.11 Atraso en entrega de obra:

2.12 Fecha Recepción de obra:

##### III. OBJETIVO

Evaluar y cuantificar el grado de cumplimiento de las metas ejecutadas en el proyecto.

##### IV. FICHA TÉCNICA

##### V. BASE LEGAL.



- VI. UBICACIÓN DEL PROYECTO  
VII. DOCUMENTOS SUTENTATORIOS (todos los documentos que sustente el contenido de la Liquidación, descriptivo, los mismos deberán ser adjuntados en los anexos).  
VIII. DESCRIPCIÓN DE LA PARTE RESALTANTE DEL CUADERNO DE OBRA  
IX. DESCRIPCIÓN DE LA OBRA EJECUTADA  
X. GRADO DE CUMPLIMIENTO DE LAS PARTIDAS Y/O COMPONENTES.  
XI. RESUMEN PRESUPUESTAL  
XII. METRADOS REALMENTE EJECUTADOS  
XIII. CUADRO DE RESUMEN DE TODAS LAS VALORIZACIONES TRAMITADOS CON SUS RESPECTIVAS CONFORMIDADES DE PAGO.  
XIV. RESUMEN DE VALORIZACIONES FINALES Y MENSUALES  
XV. CUADRO DE CONTROL DE LOS ADELANTOS Y AMORTIZACIONES  
XVI. EL CALENDARIO DE AVANCE DE LA OBRA PROGRAMADA  
XVII. INFORME DEL PLAN DE MANEJO AMBIENTAL IMPLEMENTADO EN LA ZONA DE LAS OBRAS.  
XVIII. OBSERVACIONES  
XIX. CONCLUSIONES  
XX. RECOMENDACIONES  
XXI. ANEXOS  
1.- ACTA DE RECEPCIÓN DE OBRA  
2.- FORMATO SNIP DE VIABILIDAD  
3.- RESOLUCIONES  
3.1 APROBACIÓN DE EXPEDIENTE TÉCNICO  
3.2 APROBACIÓN DE ADICIONALES DE OBRA  
3.3 APROBACIÓN DE AMPLIACIONES DE PLAZO  
3.4 APROBACIÓN DE DEDUCTIVOS  
4.- PRUEBAS DE CONTROL DE CALIDAD, ROTURAS DE PROBETAS DE CONCRETO.  
5.- ACTA DE ENTREGA DE TERRENO  
6.- ACTA DE INICIO DE OBRA  
7.- ACTA DE TÉRMINO DE OBRA  
8.- DESIGNACIÓN Y/O CONTRATO SUPERVISOR Y/O INSPECTOR DE OBRA  
9.- PANEL FOTOGRÁFICO (desde el inicio hasta el final de la ejecución de obra, en cada foto su descripción)  
10.- PLANOS DE REPLANTEO DE TODAS LAS ESPECIALIDADES  
11.- CUADERNOS DE OBRA ORIGINAL  
12.- CONTRATO DE OBRA Y ADENDAS (DE SER EL CASO)  
13.- RESOLUCIÓN DE CONTRATO DE OBRA (DE SER EL CASO)  
14.- ACTA DE CONCILIACIÓN (DE SER EL CASO)  
15.- SENTENCIA DE LAUDO ARBITRAL (DE SER EL CASO)  
16.- OTROS QUE SEAN RELEVANTES DE ACUERDO A LA OBRA.

**ÍNDICE DEL CONTENIDO MÍNIMO DE LA LIQUIDACIÓN FINANCIERA DE OBRA:**

**CARÁTULA**

LITERAL (INTRODUCCIÓN, OBJETIVOS, BASE LEGAL, ANTECEDENTES PRESUPUESTALES, OBSERVACIONES, CONCLUSIONES Y RECOMENDACIONES)

**LIQUIDACIÓN FINANCIERA**

CONSOLIDADO DE LOS SALDOS.

**ANEXOS:**

1. CUADRO DE COSTOS DE INVERSIÓN.
2. CUADRO DE DESEMBOLSOS
3. REEMBOLSOS Y SALDO POR REEMBOLSAR AL MPA
4. SALDO POR AMORTIZAR Y REINTEGROS
5. AMORTIZACIONES DE MATERIALES
6. AMORTIZACIONES DE ADELANTOS
7. SALDOS POR REEMBOLSAR E REINTEGROS DE SER EL CASO.
8. ANEXOS

- a) Comprobantes de pago de todas sus valorizaciones con todos los sustentos
- b) Constancia de no adeudo a sus proveedores y/o trabajadores, emitida por una autoridad de la zona (jefe de paz y/o alcalde).
- c) Contratos y/o convenios.
- d) Carta de garantía de fiel cumplimiento actualizado.
- e) Certificado de no adeudo, expedida por la Autoridad ya sea



a) EJECUCIÓN DE OBRA

- El CONTRATISTA ejecutará la Obra en estricto cumplimiento del Expediente Técnico y estudios, aprobados.
- Las licencias, autorizaciones y pagos a concesionarios que sean necesarias para la ejecución de la obra serán tramitadas por intermedio de LA ENTIDAD, precisándose que los derechos y pagos que se originen en el marco de la ejecución de Obra serán canceladas por el Contratista
- Los materiales, herramientas, equipos, mano de obra, impuestos y otros de similitud, serán de responsabilidad del CONTRATISTA, los mismos que están considerados y definidos en el Expediente Técnico; Ley y Reglamento de Contrataciones vigente; Contrato de Ejecución de Obra y Bases del Procedimiento de Selección.
- Los criterios de ejecución involucrarán, sin excepción, las mejores prácticas de ejecución de obras de carácter vial, empleando procedimientos constructivos de calidad, equipos y técnicas de última generación acordes con las tecnologías vigentes y con la consideración que se trata de una obra de alta complejidad, a fin de asegurar un producto de calidad, estando sujetos a la aprobación y plena satisfacción de la Entidad.
- Por otra parte, los procedimientos de construcción reflejan la suposición básica que el CONTRATISTA, es el especialista y conoce las prácticas de construcción de obras de similares características.
- Todo procedimiento constructivo indicado será de primera calidad, estará sujeto a la aprobación de la ENTIDAD, quien tiene además el derecho de rechazar aquel que no cumpla con los estándares utilizados en infraestructuras similares
- La aprobación a los procedimientos constructivos, por parte de la SUPERVISIÓN, será antes del inicio de obras. Para lo cual, el CONTRATISTA (postor ganador) presentará los procedimientos constructivos a implementar durante la ejecución de la obra como es de orden en los plazos y formas coordinadas y previstas con la supervisión.
- El CONTRATISTA presentará la relación de los profesionales participantes en cada una de las especialidades para la ejecución de la Obra, reservándose la ENTIDAD el derecho de solicitar el cambio del profesional o de los profesionales del equipo técnico propuesto; incluso habiendo pasado la valla de la evaluación y perteneciendo a la propuesta ganadora.
- Los profesionales reemplazantes deberán sustentar igual o mayor capacidad técnica y experiencia que aquel que se sustituya.
- Los gastos que ocasione la participación de profesionales especialistas, personal técnico de apoyo (asistentes, digitadores, dibujantes, secretaria, etc.) y otros recursos humanos que amerite para cumplir con los productos esperados, en los plazos propuestos se encuentran incluidos dentro del monto referencial y a cargo del CONTRATISTA.

1.1.27 Solución de controversias

Las controversias que surjan entre las partes durante la ejecución del contrato se resuelven mediante conciliación o arbitraje, según el acuerdo de las partes. Cualquiera de las partes tiene derecho a iniciar el arbitraje a fin de resolver dichas controversias dentro del plazo de caducidad correspondiente según lo establecido en la Ley de Contrataciones y su Reglamento.

1.1.28 Valor referencial

El Valor referencial de Obra, asciende al monto de *S/ 1,417,539.62 (Un millón cuatrocientos diecisiete mil con quinientos treinta y nueve con 62/100 soles).*

1.2 CONDICIONES EN LAS QUE DEBE EJECUTARSE LA CONTRATACION

1.2.1 Lugar de ejecución

Ubicación.



99

El Distrito de Yarabamba se encuentra localizado a 20km. De la ciudad de Arequipa, en la provincia de Arequipa, Región Arequipa, a los 16823 39" de Latitud Sur y 71928 33" de Longitud Oeste, se desarrolla desde la margen izquierda del valle bajo del río Yarabamba afluente del río Tingo Grande hasta los límites con la provincia de Islay. Cuenta con una superficie de 5372188 km<sup>2</sup>. Su punto más bajo corresponde a 2,460 m.s.n.m, y su punto más alto de 2,700 m.s.n.m.

A continuación, se detalla la ubicación:

- **Región** : Arequipa
- **Provincia** : Arequipa
- **Distrito** : Yarabamba
- **Localidad** : Sector Peñas Negras.
- **Código Ubigeo**: 040127
- **Región Geográfica**: Sierra.

#### Macro localización del Distrito de Yarabamba

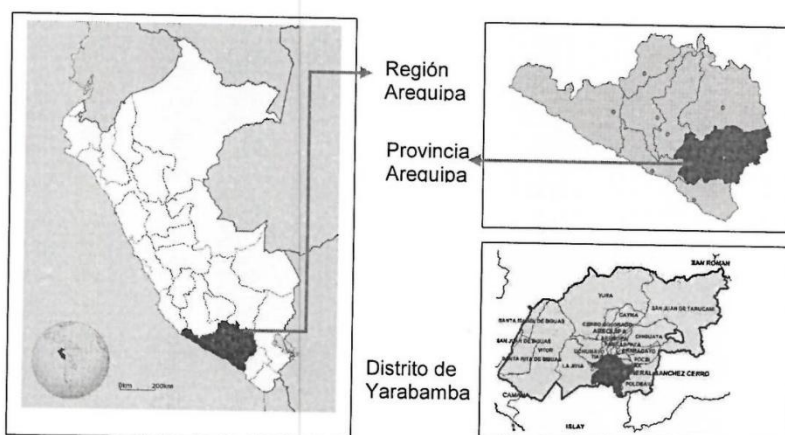

El proyecto se ubica en el sector Peñas Negras del Pueblo Tradicional de Yarabamba, donde se ha destinado un área para la implementación de un parque moderno y de uso mixto, que fomente las actividades comunales, turísticas, culturales y recreación de la población.

#### Localización del proyecto (Google Maps)



24

#### LIMITES DEL DISTRITO DE YARABAMBA

- Por el Norte: Distrito de Mollebaya
- Por el Este: Distrito de Polobaya
- Por el Sur: Valle de Tambo-Parte alta (Moquegua)
- Por el Oeste: Distrito de la Joya y Tiabaya

#### VIAS DE ACCESO

La vía de acceso para llegar a la zona de estudio es a través de la vía terrestre de la ciudad de Arequipa.

#### 1.2.2 Plazo de ejecución

El plazo de ejecución de la obra es de **noventa (90) días calendario**. El plazo de inicio de la obra será desde el día siguiente en que se cumplan las condiciones establecidas en el Artículo 176 del Reglamento de la Ley de Contrataciones del Estado.

Asimismo, previo al inicio efectivo de la obra el contratista deberá contar con los seguros señalados en el numeral 1.4.1.4.

#### 1.2.3 Adelantos

##### 1.2.3.1 Adelanto directo

La Entidad otorgará un adelanto directo por el 10% de monto del contrato original.

El contratista debe solicitar formalmente el adelanto directo dentro de los (8) días siguientes a la suscripción del contrato, adjuntando a su solicitud la garantía por adelantos mediante Carta fianza o póliza de ejecución y el comprobante de pago correspondiente. La Entidad debe entregar el monto solicitado dentro de los siete (7) días contados a partir del día siguiente de recibida la solicitud del contratista.

Vencido el plazo para solicitar el adelanto no procede la solicitud.

##### 1.2.3.2 Adelanto de materiales o insumos

La entidad otorgará adelantos para materiales o insumos por el 20% del monto del contrato original, conforme al calendario de adquisiciones de materiales e insumos presentado por el contratista

La entrega de los adelantos se realizará en un plazo de 10 días calendario previos a la fecha prevista en el calendario de adquisición de materiales e insumos para cada adquisición, con la finalidad que el CONTRATISTA pueda disponer de los materiales e insumos en la oportunidad prevista en el calendario de avance de obra valorizado. Para tal efecto, EL CONTRATISTA debe solicitar la entrega del adelanto en un plazo de 05 días calendario anteriores al inicio del plazo antes mencionado, adjuntando a su solicitud la garantía por adelantos mediante carta fianza o póliza de caución y el comprobante de pago respectivo.

#### 1.2.4 Forma de pago

La Entidad deberá realizar el pago de la contratación pactada a favor del contratista en valoraciones mensuales.

- Valorización mensual que debe ser presentada por inspector o supervisor para que gestione su aprobación por parte de la Gerencia de Infraestructura y Desarrollo Urbano y Rural, una vez aprobado el contratista generará la factura para proceder al trámite de pago.
- Recepción y conformidad de Inspector o Supervisor.
- Informe del funcionario responsable del área usuaria emitiendo su conformidad de la prestación efectuada.
- Factura.
- Copia de Contrato.

Se realizará a través de valorizaciones mensuales, que será calculada según el avance e obra en función de los metros ejecutados, con la aprobación del Inspector o Supervisor de Obra y tramitadas en concordancia con lo dispuesto en el artículo 194 del Reglamento de la Ley de Contrataciones del Estado.

38

La aprobación de las valorizaciones será remitida por la Oficina de Supervisión y Liquidación de Obras previa evaluación y aprobación del Inspector o Supervisor de obra y posterior trámite de conformidad por parte del área usuaria para el trámite de pago correspondiente.  
Documentos para el pago

- ✓ La valorización mensual de obra (según anexo N° 02)
- ✓ El informe del inspector o supervisor de obra con la conformidad de la valorización presentado por el contratista.

#### 1.2.5 Formula de reajuste

Las valorizaciones que se efectúen a precios originales del contrato y sus ampliaciones son ajustadas multiplicándolas por el respectivo coeficiente de reajuste "K" que se obtenga de aplicar la fórmula o fórmulas polinómicas previstas en el expediente técnico de obra que es parte de las bases, los índices unificados de precios de la construcción que publica el Instituto Nacional de Estadística e Informática – INEI, correspondiente al mes en que debe ser pagada la valorización. Una vez publicados los índices correspondientes al mes en que debió efectuarse el pago, se realizan las regularizaciones necesarias. Dado que los índices Unificados de Precios de la construcción son publicados con un mes de atraso, los reajustes se calculan en base al coeficiente de reajuste "K" conocido al momento de la valorización. Cuando se conozcan los índices unificados de precios que deben aplicar, se calcula el monto definitivo de los reajustes que le corresponden y se pagan. La entidad realizará el pago de los reajustes en la liquidación final sin reconocimiento de intereses.

Los reajustes se calcularán conforme lo indicado en el numeral 38.3 del artículo 38 y el artículo 195 del Reglamento de la Ley 30225.

#### 1.2.6 Garantía y Responsabilidad del Contratista por vicios ocultos

La recepción de la obra por parte de la ENTIDAD no enerva su derecho a reclamar posteriormente por defectos o vicios ocultos, por el período de siete (7) años contabilizados desde el día siguiente de firmada el Acta de Recepción de Obra. Las discrepancias referidas a defectos o vicios ocultos son sometidas a conciliación y/o arbitraje conforme al Art. 173 del Reglamento de la Ley de Contrataciones del Estado.

El contratista en ningún caso debe eludir su responsabilidad por los trabajos que hubieren sido encontrados defectuosos o con vicios por la Entidad, ni negarse a repararlos o reconstruirlos, según sea el caso; bajo el pretexto de haber sido aceptados por el supervisor o inspector. Para tales efectos rigen las normas del Código Civil sobre responsabilidades de carácter contractual y extracontractual, así como los artículos 1782°, 1783°, 1734° y 1785° del citado código. El artículo 40° del Texto Único Ordenado la Ley de Contrataciones del Estado el plazo de responsabilidad del contratista será de siete (07) años, contados a partir de la conformidad de la recepción de obra, por las características de la obra ejecutada, en función de las normas técnicas aplicables al proyecto. Durante este lapso el contratista se responsabiliza por la destrucción total o parcial, peligro de ruina o graves defectos por vicios de la construcción. En ese sentido, el postor deberá declarar la obligación de responsabilidad del contratista como parte de los requerimientos mínimos. Debe asumir total y directa responsabilidad por las demandas, reclamos, pérdidas y acciones derivadas de acto

o omisiones imputables al contratista subcontratista o personal empleado o contratado en la Obra o la ejecución de la obra, o que se realicen durante esta.

Se entiende la responsabilidad por errores, deficiencias o vicios ocultos de la obra que ejecutará EL CONTRATISTA también podrá ser exigida por la Entidad destinataria o administradora de la Obra.

EL CONTRATISTA también está Obligado a cumplir, solidariamente con EL CONSULTOR DE OBRA, y según corresponda, con lo establecido en los numerales 2) y 3) del Art. 1774° del Código Civil.

La conformidad por parte de LA ENTIDAD del servicio prestado por EL CONTRATISTA, no enerva, ni limita en lo absoluto, su derecho a reclamar posteriormente por defectos o vicios ocultos, según lo prevé el Reglamento de la Ley de Contrataciones del Estado. De existir una observación durante el plazo de vigencia de la garantía, LA ENTIDAD remitirá una notificación a EL CONTRATISTA exigiéndole la explicación y corrección del defecto advertido para lo cual otorgará un plazo perentorio acorde con el daño o defecto detectado, el cual se computará desde el día



39

siguiente de recibido el requerimiento la subsanación de estos daños, vicios o defectos, son de cargo exclusivo de EL CONTRATISTA.

EL CONTRATISTA asume ante LA ENTIDAD el compromiso permanente de absolver o subsanar, oportunamente, cualquier observación referida a la obra que ejecutará para ésta, en las oportunidades que sean necesarias dentro del plazo de garantía establecido.

EL SUPERVISOR será solidario con EL CONTRATISTA, por los vicios ocultos o defectos detectados en la obra postinérmente a su conformidad y recepción, salvo que acredite indubitadamente no ser responsable de ello.

#### 1.2.7 Supervisión y control de la obra

La Municipalidad Distrital de Yarabamba controlará los trabajos efectuados por el contratista a través del Inspector o Supervisor obra según sea el caso quien será el responsable de velar directa y permanentemente por la correcta ejecución de la obra y del cumplimiento del contrato.

El Inspector o Supervisor de Obra tendrá la autoridad suficiente para ordenar el retiro de cualquier trabajador por incapacidad o incorrecciones que a su juicio perjudiquen la buena marcha de la obra, suspender los trabajos y rechazar u ordenar el retiro de los materiales o equipos por mala calidad o cuando no cumplan las especificaciones técnicas, para asegurar la calidad de la obra, y resolverá las interrogantes que puedan presentarse durante la ejecución.

### 1.3 OTRAS CONSIDERACIONES Y OBLIGACIONES PARA LA EJECUCIÓN DE LA PRESTACIÓN

#### 1.3.1 Otras obligaciones del contratista

##### 1.3.1.1 Obligaciones de termino de obra

El contratista al término de la obra y conjuntamente con el documento que solicita la recepción de la obra deberá presentar al supervisor de la obra los siguientes documentos para su revisión, verificación y conformidad, para fines de la recepción de la obra:

- Planos de replanteo donde se hayan incorporado todas las modificaciones autorizadas a la obra para efectos que pueda ser verificado por el comité de recepción de obra.
- Posteriormente al cumplimiento de los señalado anteriormente, para efectos de liquidación de obra, el contratista deberá entregar al supervisor lo mencionado en el punto 1.1.25 y 1.1.26.

Es obligación y responsabilidad del Contratista, inspeccionar los inmuebles aledaños en el perímetro de la construcción, cuyas instalaciones y/o cimentaciones queden comprendidas en el área de influencia de las excavaciones efectuadas para el Proyecto, y que puedan ver afectada su estabilidad o continuidad. Comprobará la necesidad de apuntalamientos, calzaduras, muros de contención o cualquier Obra que sea necesario para evitar accidentes o demandas de los propietarios, debiendo indicar la obligación de indemnizaciones de su oferta Independiente de las penalidades indicadas, en caso de atraso por causales imputables al contratista en la entrega de la Obra con respecto a la fecha consignada en el Calendario de Avance de Obra vigente, y considerando que dicho atraso producirá una extensión de la servicios del supervisor. Lo que genera un mayor costo, el contratista se obliga a pagar un monto equivalente al de los servicios indicados, el que se deducirá de las valorizaciones, retenciones o garantías, si aquellas no fueran suficientes.

##### 1.3.1.2 Cronograma de ejecución

Una vez definida la fecha de inicio de la obra, el CONTRATISTA deberá presentar a la SUPERVISION, el Cronograma de Ejecución adecuado a dicha fecha de inicio, concordado con un diagrama PERT o CPM y un Plan General de los trabajos a ejecutar para su aprobación. En estos documentos se indicará claramente, las fechas fundamentales (secuencia) de la Obra, métodos constructivos, rendimientos asumidos, protocolo de pruebas y todos los demás datos necesarios para la correcta, oportuna ejecución y control de la Obra. Conjuntamente con estos documentos el Contratista deberá entregar el Cronograma de empleo de personal, por categorías, el Cronograma de utilización de materiales y en general de todos los trabajos y actividades definidos dentro de los términos contractuales. La ruta crítica debe quedar plenamente identificada en la red de programación. En el cronograma debe indicarse para cada actividad, las actividades precedentes y siguientes, el código de la actividad, duración, inicios y términos más temprano y tardíos, holguras. Conjuntamente con el diagrama de redes, el CONTRATISTA presentará lo siguiente:

36

Cronogramas GANTT de ejecución de las Obras adecuado a la fecha de inicio contractual  
Listado de todas las actividades arregladas por inicio más temprano.  
Listado de todas las actividades arregladas por holgura  
Listado de todas las actividades agrupadas por responsables (el CONTRATISTA, SUPERVISION y la ENTIDAD).  
Listado de todas las actividades agrupadas por sector del Proyecto.

Lo indicado se presentará según la envergadura de la obra debiendo de ser validado por el supervisor.  
Una vez aprobados el Cronograma de Ejecución y el Plan General de los Trabajos por la SUPERVISION, serán considerados como documentos contractuales e inmersos dentro de los documentos de los Expedientes Técnicos. La presentación de los documentos mencionados y su aprobación, no exonerará al CONTRATISTA de ninguna de sus obligaciones ni responsabilidades emanadas del Contrato.

El CONTRATISTA deberá revisar y actualizar el Cronograma de Ejecución cada vez que ocurra una reprogramación acorde al Reglamento de la Ley de Contrataciones del Estado. Una copia del Cronograma de Ejecución actualizada en el que se muestren los avances a la fecha, será mantenida por el CONTRATISTA en el sitio del proyecto y estará a disposición de la ENTIDAD, de la SUPERVISION o su Representante, en cualquier momento para su revisión.

#### 1.3.1.3 Plan de manejo ambiental

El CONTRATISTA está obligado a realizar mediciones y cualquier actividad en estricta conformidad con las normas medioambientales, de modo que las consecuencias que se deriven de su labor en la ejecución de la obra, será de su exclusiva responsabilidad.

#### 1.3.1.4 Plan de seguridad y salud en el trabajo

El contratista está obligado a realizar las visitas técnicas, mediciones y cualquier actividad, en estricta conformidad a la norma de Seguridad y Salud Ocupacional OHSAS 18001:1999.

El contratista deberá cumplir con la normatividad legal sobre Seguridad y Salud Ocupacional de aplicación en su actividad, al respecto deberá dar estricto cumplimiento, bajo responsabilidad en caso de inobservancia de la normatividad referencial y sus modificaciones seguidamente detallada:

- Ley N° 26842 – Ley General de Salud
- Ley N° 26790 – Seguro complementario de Trabajo de Riesgo
- Ley N° 29783 – Ley de Seguridad y Salud en el Trabajo
- Decreto supremo N° 011-2019-TR que aprueba el Reglamento de Seguridad y Salud en el trabajo para el sector construcción.
- D.S. N° 033-2001-MTC Reglamento Nacional de Transito
- Reglamento Nacional de Edificaciones.

Asimismo, de acuerdo a la normatividad vigente, deberá tomar como línea base el Plan de Seguridad y Salud en el Trabajo que forma parte del Expediente Técnico aprobado, con la finalidad de que sea complementado y desarrollado para evaluación y aprobación del comité de Seguridad y Salud en el Trabajo que deberá ser confirmado por personal contratado por la empresa Contratista. (de corresponder).

#### 1.3.1.5 Gestión de riesgos para la ejecución de la obra

El contratista deberá identificar y asignar los riesgos previsibles de ocurrir la ejecución de obra, incluyéndolos dentro del análisis realizado en la planificación que forma parte de cada expediente técnico detallado, el postor deberá de considerar los riesgos del proyecto al momento de elaborar su propuesta económica, en cumplimiento de los establecido en la Directiva N° 012-2017-OSCE/CD y Decreto Supremo N° 017-2018-MINAM y Anexos, y sus respectivas modificaciones, de ser el caso.

#### 1.3.1.6 Responsabilidad por materiales y equipos

Las pérdidas o daños causados a los equipos y maquinarias durante la ejecución de las obras, corren por cuenta del Contratista.

Si el Supervisor demuestra que los equipos, maquinarias, y herramientas son insuficientes o inapropiados para



asegurar la calidad de la obra y el cumplimiento de los plazos, el Contratista está obligado a efectuar enmiendas y/o adiciones necesarias, por su cuenta y costo.

Se aceptarán maquinarias y equipos de igual o mayor capacidad y potencia conforme a lo requerido, siempre que estén en perfectas condiciones operativas, sean completamente funcionales para los trabajos a realizar y no representen mayor costo.

#### 1.3.1.7 Retiro de equipos o materiales

Cuando sea requerido por la ENTIDAD, el Contratista deberá retirar de la Obra, el equipo o material excedente que no vaya a ser utilizado en el trabajo, todo costo que se genere a la Entidad por incumplir esta obligación será de cargo del Contratista. El contratista se comprometerá en su oferta que realizará todos los trabajos utilizando sus propios recursos y se proveerá del personal, equipos, materiales, herramientas y suministros necesarios para poder cumplir con el objeto de la contratación. El contratista debe proponer equipo de profesionales que a su juicio sea idóneo, con experiencia acreditada fehacientemente en el rubro o especialidad. La presentación de la oferta implica la aceptación del contratista de que no ha encontrado inconveniente alguno para la iniciación de la ejecución de la obra en la parte técnica de acuerdo al expediente técnico. Todo el personal ofertado por el contratista, deberá permanecer obligatoriamente en la zona para su dedicación exclusiva por el tiempo y oportunidad hasta la culminación del proyecto. Con el objeto de evitar interferencias en la ejecución total.

En caso de resolverse el Contrato, el Contratista deberá retirar los materiales, insumos, herramientas y demás que hayan quedado en la obra, en el plazo de cinco (05) días de efectuado el inventario de obra, en caso de no cumplir con esta obligación la ENTIDAD procederá a retirar de la obra dichos bienes con cargo a las valorizaciones, liquidación y/o garantías que tuviera pendientes el Contratista y será de responsabilidad del Contratista cualquier pérdida, robo, o detrimento de dichos bienes, no procediendo tipo de pago o reconocimiento a favor del Contratista por los bienes dejados en obra.

#### 1.3.1.8 Seguros

- En la ejecución de obra se deben mostrar la presentación de las pólizas de seguros que estén presupuestados en el expediente técnico, necesarios para resguardar la integridad de los bienes, los recursos que se utilizarán y los terceros eventualmente afectados.
- Todo el personal del CONTRATISTA incluido el personal técnico y profesional previo inicio de sus labores, deberá contar con su respectiva póliza de seguros complementario de Trabajo de Riesgo y deberá portar y utilizar en todo momento su vestimenta o uniforme de trabajo, así como sus equipos de protección individual (EPI) según la especialidad que desarrollen.
- El CONTRATISTA en cumplimiento con el Reglamento de Seguridad y Salud para el sector construcción aprobados mediante D.S. 011-2019-TR, deberá presentar previo al inicio de sus labores el Plan de Seguridad y Salud en Trabajo.
- El CONTRATISTA antes de inicio de la obra, deberá tomar en cuenta todos los Seguros y Salud que sean necesarios para la correcta ejecución de la obra, debiendo exhibir ante la entidad las pólizas correspondientes, las veces que sean necesarios, estas pólizas deberán indicar el nombre, ubicación de la obra y nombre del proceso.
  - Seguro por accidentes
  - Seguro contra todo riesgo
  - Seguro complementario de Riesgo y Trabajo
- El CONTRATISTA en cumplimiento con el Reglamento de Seguridad y Salud por el sector construcción aprobada mediante D.S. 011-2019-TR, deberá contar al inicio de sus labores con:
  - Protocolo de autorización de visitas a obra
  - Protocolo para la Interrupción de actividades en caso de peligro Intermitente.
- El CONTRATISTA deberá prever que su personal para ser declarado apto y pueda iniciar a laborar, será sometido a exámenes médicos ocupacionales e inducciones en temas de seguridad y salud en el trabajo.
- El supervisor de obra a la entidad, tendrá la potestad de detener las labores en caso incumplan lo referido a seguridad, lo cual no será causal de ampliación de plazo de la obra contratada.

#### 1.3.1.9 Comunicación entre la entidad y el contratista

- Para efectos de comunicación el contratista, una vez firmado el contrato, deberá enviar una carta dirigida a la Subgerencia de Obras Públicas y Edif. Priv., presentándose como tal, presentar a su personal clave, con sus respectivos correos electrónicos y teléfonos fijos y/o celulares para una comunicación directa (de acuerdo a los documentos presentados para la firma de contrato), así como presentar los cronogramas de ejecución (de acuerdo a los documentos presentados para la firma de contrato).



### Importante

*Para determinar que los postores cuentan con las capacidades necesarias para ejecutar el contrato, el órgano encargado de las contrataciones o comité de selección, según corresponda, incorpora los requisitos de calificación que se extraen del expediente técnico, no pudiendo incluirse requisitos adicionales a los previstos en el mismo, ni distintos a los siguientes:*

## 3.2. REQUISITOS DE CALIFICACIÓN

A	CAPACIDAD TÉCNICA Y PROFESIONAL																																															
A.1	EQUIPAMIENTO ESTRATÉGICO																																															
	<u>Requisitos:</u>																																															
	<table><tr><th>ITEM</th><th>EQUIPO</th><th>CANT</th><th>UNIDAD</th></tr><tr><td>1</td><td>MAQUINAS DE SOLDAR DE 350 AMP</td><td>1</td><td>UND</td></tr><tr><td>2</td><td>CAMION VOLQUETE 6x4 330 HP 15 M3.</td><td>1</td><td>UND</td></tr><tr><td>3</td><td>COMPRESORA NEUMATICA 125-175 PCM, 76 HP</td><td>1</td><td>UND</td></tr><tr><td>4</td><td>MEZCLADORA DE CONCRETO DE 9 -11P3</td><td>1</td><td>UND</td></tr><tr><td>5</td><td>VIBRADOR DE CONCRETO 4 HP 1.25"</td><td>1</td><td>UND</td></tr><tr><td>6</td><td>CARGADOR S/LLANTAS 125 - 155 HP - 3 YD3</td><td>1</td><td>UND</td></tr><tr><td>7</td><td>ESTACION TOTAL</td><td>1</td><td>UND</td></tr><tr><td>8</td><td>MARTILLO NEUMATICO - 25/29 KG</td><td>1</td><td>UND</td></tr><tr><td>9</td><td>RODILLO TANDEM ESTÁTICO AUTOPROPULSADO DE 2.5 - 4 TON</td><td>1</td><td>UND</td></tr><tr><td>10</td><td>CAMIONETA PICK UP - Doble Cabina</td><td>1</td><td>UND</td></tr></table>				ITEM	EQUIPO	CANT	UNIDAD	1	MAQUINAS DE SOLDAR DE 350 AMP	1	UND	2	CAMION VOLQUETE 6x4 330 HP 15 M3.	1	UND	3	COMPRESORA NEUMATICA 125-175 PCM, 76 HP	1	UND	4	MEZCLADORA DE CONCRETO DE 9 -11P3	1	UND	5	VIBRADOR DE CONCRETO 4 HP 1.25"	1	UND	6	CARGADOR S/LLANTAS 125 - 155 HP - 3 YD3	1	UND	7	ESTACION TOTAL	1	UND	8	MARTILLO NEUMATICO - 25/29 KG	1	UND	9	RODILLO TANDEM ESTÁTICO AUTOPROPULSADO DE 2.5 - 4 TON	1	UND	10	CAMIONETA PICK UP - Doble Cabina	1	UND
ITEM	EQUIPO	CANT	UNIDAD																																													
1	MAQUINAS DE SOLDAR DE 350 AMP	1	UND																																													
2	CAMION VOLQUETE 6x4 330 HP 15 M3.	1	UND																																													
3	COMPRESORA NEUMATICA 125-175 PCM, 76 HP	1	UND																																													
4	MEZCLADORA DE CONCRETO DE 9 -11P3	1	UND																																													
5	VIBRADOR DE CONCRETO 4 HP 1.25"	1	UND																																													
6	CARGADOR S/LLANTAS 125 - 155 HP - 3 YD3	1	UND																																													
7	ESTACION TOTAL	1	UND																																													
8	MARTILLO NEUMATICO - 25/29 KG	1	UND																																													
9	RODILLO TANDEM ESTÁTICO AUTOPROPULSADO DE 2.5 - 4 TON	1	UND																																													
10	CAMIONETA PICK UP - Doble Cabina	1	UND																																													
	<u>Acreditación:</u>																																															
	De conformidad con el numeral 49.3 del artículo 49 y el literal e) del numeral 139.1 del artículo 139 del Reglamento este requisito de calificación se acredita para la suscripción del contrato.																																															
	<div><b>Importante</b> <i>No corresponde solicitar como equipamiento que el postor cuente con oficinas, locales u otros espacios físicos. Asimismo, no se puede requerir características, años de antigüedad y demás condiciones del equipamiento que no consten en el expediente técnico.</i></div>																																															
A.2	CALIFICACIONES DEL PLANTEL PROFESIONAL CLAVE																																															
	FORMACIÓN ACADÉMICA DEL PLANTEL PROFESIONAL CLAVE																																															
	<u>Requisitos:</u>																																															
	<table><tr><th>N°</th><th>Cargo - rol del plantel profesional clave</th><th>Formación académica</th><th>Grado o título profesional</th></tr><tr><td>1</td><td>Residente de Obra</td><td>Ingeniero Civil y/o Arquitecto</td><td>Título Profesional</td></tr><tr><td>2</td><td>Ingeniero Especialista SSOMA</td><td>Ingeniero Civil o Ingeniero Ambiental o Ingeniero Sanitario y Ambiental o Ingeniero Industrial o Ingeniero Químico o Ingeniero de Higiene y Seguridad Industrial o Ingeniero Industrial o Ingeniero de Seguridad y Salud en el Trabajo</td><td>Título Profesional</td></tr></table>				N°	Cargo - rol del plantel profesional clave	Formación académica	Grado o título profesional	1	Residente de Obra	Ingeniero Civil y/o Arquitecto	Título Profesional	2	Ingeniero Especialista SSOMA	Ingeniero Civil o Ingeniero Ambiental o Ingeniero Sanitario y Ambiental o Ingeniero Industrial o Ingeniero Químico o Ingeniero de Higiene y Seguridad Industrial o Ingeniero Industrial o Ingeniero de Seguridad y Salud en el Trabajo	Título Profesional																																
N°	Cargo - rol del plantel profesional clave	Formación académica	Grado o título profesional																																													
1	Residente de Obra	Ingeniero Civil y/o Arquitecto	Título Profesional																																													
2	Ingeniero Especialista SSOMA	Ingeniero Civil o Ingeniero Ambiental o Ingeniero Sanitario y Ambiental o Ingeniero Industrial o Ingeniero Químico o Ingeniero de Higiene y Seguridad Industrial o Ingeniero Industrial o Ingeniero de Seguridad y Salud en el Trabajo	Título Profesional																																													
	<u>Acreditación:</u>																																															
	De conformidad con el numeral 49.3 del artículo 49 y el literal e) del numeral 139.1 del artículo 139 del Reglamento este requisito de calificación se acredita para la suscripción del contrato.																																															
	<div><b>Importante</b> <i>El residente de la obra debe cumplir las calificaciones establecidas en el artículo 179 del Reglamento.</i></div>																																															
A.3	EXPERIENCIA DEL PLANTEL PROFESIONAL CLAVE																																															
	<u>Requisitos:</u>																																															

N°	Cargo – rol del plantel profesional clave	Tiempo de experiencia	Cargos/puestos desempeñados	Especialidad requerida
1	Residente de Obra	36 meses (computado desde la fecha de la colegiatura)	Residente y/o jefe y/o supervisor y/o inspector y/o jefe de supervisión y/o residente principal y/o director residente y/o jefe residente y/o jefe residente principal y/o ingeniero residente y/o supervisor principal de obra	En Obras Similares.
2	Ingeniero Especialista SSOMA	24 meses (computado desde la fecha de la colegiatura)	Especialista y/o ingeniero y/o supervisor y/o jefe y/o responsable y/o residente en: seguridad, salud ocupacional y medio ambiente o SSOMA o seguridad y salud ocupacional o seguridad e higiene ocupacional o seguridad de obra o seguridad en el trabajo o salud ocupacional o implementación de planes de seguridad e higiene ocupacional o en prevención de riesgos laborales.	En Obras en general

Se considerara como obra similar: Construcción y/o creación y/o mejoramiento y/o ampliación y/o implementación y/o remodelación (o la combinación de los términos anteriores) de área de recreación pública y/o **infraestructura recreativa y/o espacios deportivos en general.**<sup>20</sup>

Acreditación:

De conformidad con el numeral 49.3 del artículo 49 y el literal e) del numeral 139.1 del artículo 139 del Reglamento este requisito de calificación se acredita para la suscripción del contrato.

**Importante**

*El residente de la obra debe cumplir la experiencia mínima establecida en el artículo 179 del Reglamento.*

B	EXPERIENCIA DEL POSTOR EN LA ESPECIALIDAD
	<p><u>Requisitos:</u></p> <p>El postor debe acreditar un monto facturado acumulado equivalente a S/ 1,417,539.62 (Un millón cuatrocientos diecisiete mil quinientos treinta y nueve con 62/100 soles), en la ejecución de obras similares, durante los 10 años anteriores a la fecha de la presentación de ofertas que se computarán desde la suscripción del acta de recepción de obra.</p> <p>Se considerará obra similar a: Mejoramiento y/o ampliación de: área deportiva y/o área recreativa y/o servicio recreativo y deportivo.</p> <p><u>Acreditación:</u></p> <p>La experiencia del postor se acreditará con copia simple de: (i) contratos y sus respectivas actas de recepción de obra; (ii) contratos y sus respectivas resoluciones de liquidación; o (iii) contratos y sus respectivas constancias de prestación o cualquier otra documentación<sup>21</sup> de la cual se desprenda fehacientemente que la obra fue concluida, así como el monto total que implicó su ejecución; correspondientes a un máximo de veinte (20) contrataciones.</p> <p>En los casos que se acredite experiencia adquirida en consorcio, debe presentarse la promesa de consorcio o el contrato de consorcio del cual se desprenda fehacientemente el porcentaje de las obligaciones que se asumió en el contrato presentado; de lo contrario, no se computará la experiencia proveniente de dicho contrato.</p> <p>Asimismo, cuando se presenten contratos derivados de procesos de selección convocados antes del 20.09.2012, la calificación se ceñirá al método descrito en la Directiva "Participación de Proveedores en</p>

<sup>20</sup> Según Pliego de absolución de consultas y observaciones – Consulta N° 6

<sup>21</sup> De acuerdo con la **Opinión N° 185-2017/DTN** "cualquier otra documentación", se entiende como tal a todo documento emitido por la Entidad contratante con ocasión de la ejecución de la obra que cumpla con demostrar de manera indubitable aquello que se acredita, por ejemplo, mediante las resoluciones de liquidación de obra, las actas de recepción de conformidad, entre otros.

	<p>Consortio en las Contrataciones del Estado", debiendo presumirse que el porcentaje de las obligaciones equivale al porcentaje de participación de la promesa de consorcio o del contrato de consorcio. En caso que en dichos documentos no se consigne el porcentaje de participación se presumirá que las obligaciones se ejecutaron en partes iguales.</p> <p>Si el titular de la experiencia no es el postor, consignar si dicha experiencia corresponde a la matriz en caso que el postor sea sucursal, o fue transmitida por reorganización societaria, debiendo acompañar la documentación sustentatoria correspondiente.</p> <p>Si el postor acredita experiencia de otra persona jurídica como consecuencia de una reorganización societaria, debe presentar adicionalmente el <b>Anexo N° 9</b>.</p> <p>Cuando los contratos presentados se encuentren expresados en moneda extranjera, debe indicarse el tipo de cambio venta publicado por la Superintendencia de Banca, Seguros y AFP correspondiente a la fecha de suscripción.</p> <p>Sin perjuicio de lo anterior, los postores deben llenar y presentar el <b>Anexo N° 10</b> referido a la experiencia del postor en la especialidad.</p> <div><b>Importante</b> <i>En el caso de consorcios, la calificación de la experiencia se realiza conforme a la Directiva "Participación de Proveedores en Consorcio en las Contrataciones del Estado".</i></div>
--	--

**Importante**

- Si como resultado de una consulta u observación corresponde precisarse o ajustarse el requerimiento, se solicita la autorización del área usuaria y se pone de conocimiento de tal hecho a la dependencia que aprobó el expediente de contratación, de conformidad con el numeral 72.3 del artículo 72 del Reglamento.
- Los requisitos de calificación determinan si los postores cuentan con las capacidades necesarias para ejecutar el contrato, lo que debe ser acreditado documentalmente, y no mediante declaración jurada.

## CAPÍTULO IV FACTORES DE EVALUACIÓN

La evaluación se realiza sobre la base de cien (100) puntos.

Para determinar la oferta con el mejor puntaje y el orden de prelación de las ofertas, se considera lo siguiente:

FACTOR DE EVALUACIÓN	PUNTAJE / METODOLOGÍA PARA SU ASIGNACIÓN
<b>A. PRECIO</b>	
<p><u>Evaluación:</u></p> <p>Se evaluará considerando el precio ofertado por el postor.</p> <p><u>Acreditación:</u></p> <p>Se acreditará mediante el documento que contiene el precio de la oferta (<b>Anexo N° 6</b>).</p>	<p>La evaluación consistirá en otorgar el máximo puntaje a la oferta de precio más bajo y se otorga a las demás ofertas puntajes inversamente proporcionales a sus respectivos precios, según la siguiente fórmula:</p> $P_i = \frac{O_m \times PMP}{O_i}$ <p>I = Oferta  P<sub>i</sub> = Puntaje de la oferta a evaluar  O<sub>i</sub> = Precio i  O<sub>m</sub> = Precio de la oferta más baja  PMP = Puntaje máximo del precio</p> <p style="text-align: right;"><b>100<sup>22</sup> puntos</b></p>

### Importante

*Los factores de evaluación elaborados por el órgano encargado de las contrataciones o comité de selección, según corresponda, deben ser objetivos y guardan vinculación, razonabilidad y proporcionalidad con el objeto de la contratación. Asimismo, estos no pueden calificar con puntaje el cumplimiento del Expediente Técnico ni los requisitos de calificación.*

<sup>22</sup> De 88 a 100 puntos, en el caso de obras bajo la modalidad de ejecución llave en mano en las que se puede incluir adicionalmente el factor capacitación. De 83 a 100 puntos, si adicionalmente, se incluyen los factores de sostenibilidad ambiental y social e integridad en la contratación pública (cuando el valor referencial supere el monto establecido por la Ley de Presupuesto del Sector Público para la Adjudicación Simplificada).

## CAPÍTULO V PROFORMA DEL CONTRATO

### Importante

- *Dependiendo del objeto del contrato, de resultar indispensable, puede incluirse cláusulas adicionales o la adecuación de las propuestas en el presente documento, las que en ningún caso pueden contemplar disposiciones contrarias a la normativa vigente ni a lo señalado en este capítulo.*
- *En el caso de contratación de obras por paquete, se debe suscribir un contrato por cada obra incluida en el paquete.*

Conste por el presente documento, la contratación de la ejecución de la obra CREACIÓN DEL SERVICIO DE RECREACIÓN Y ESPARCIMIENTO EN EL SECTOR PEÑAS NEGRAS DEL PUEBLO TRADICIONAL EL CERRO DEL DISTRITO DE YARABAMBA, PROVINCIA DE AREQUIPA, DEPARTAMENTO DE AREQUIPA, que celebra de una parte MUNICIPALIDAD DISTRITAL DE YARABAMBA, en adelante LA ENTIDAD, con RUC N° 20221150733, con domicilio legal en PLAZA PRINCIPAL S/N – YARABAMBA - AREQUIPA, representada por [...], identificado con DNI N° [...], y de otra parte [...], con RUC N° [...], con domicilio legal en [...], inscrita en la Ficha N° [...] Asiento N° [...] del Registro de Personas Jurídicas de la ciudad de [...], debidamente representado por su Representante Legal, [...], con DNI N° [...], según poder inscrito en la Ficha N° [...], Asiento N° [...] del Registro de Personas Jurídicas de la ciudad de [...], a quien en adelante se le denominará EL CONTRATISTA en los términos y condiciones siguientes:

### **CLÁUSULA PRIMERA: ANTECEDENTES**

Con fecha [...], el comité de selección, adjudicó la buena pro de la **ADJUDICACIÓN SIMPLIFICADA N° 008-2025-MDY-1** para la contratación de la ejecución de la obra CREACIÓN DEL SERVICIO DE RECREACIÓN Y ESPARCIMIENTO EN EL SECTOR PEÑAS NEGRAS DEL PUEBLO TRADICIONAL EL CERRO DEL DISTRITO DE YARABAMBA, PROVINCIA DE AREQUIPA, DEPARTAMENTO DE AREQUIPA, a [INDICAR NOMBRE DEL GANADOR DE LA BUENA PRO], cuyos detalles e importe constan en los documentos integrantes del presente contrato.

### **CLÁUSULA SEGUNDA: OBJETO**

El presente contrato tiene por objeto CREACIÓN DEL SERVICIO DE RECREACIÓN Y ESPARCIMIENTO EN EL SECTOR PEÑAS NEGRAS DEL PUEBLO TRADICIONAL EL CERRO DEL DISTRITO DE YARABAMBA, PROVINCIA DE AREQUIPA, DEPARTAMENTO DE AREQUIPA.

### **CLÁUSULA TERCERA: MONTO CONTRACTUAL**

El monto total del presente contrato asciende a [CONSIGNAR MONEDA Y MONTO], que incluye todos los impuestos de Ley.

Este monto comprende el costo de la ejecución de la obra, todos los tributos, seguros, transporte, inspecciones, pruebas y, de ser el caso, los costos laborales conforme a la legislación vigente, así como cualquier otro concepto que pueda tener incidencia sobre la ejecución de la prestación materia del presente contrato.

### **CLÁUSULA CUARTA: DEL PAGO<sup>23</sup>**

LA ENTIDAD se obliga a pagar la contraprestación a EL CONTRATISTA en soles, en periodos de valorización mensuales, conforme a lo previsto en la sección específica de las bases. Asimismo, LA ENTIDAD o EL CONTRATISTA, según corresponda, se obligan a pagar el monto correspondiente al saldo de la liquidación del contrato de obra, en el plazo de [CONSIGNAR PLAZO

<sup>23</sup> En cada caso concreto, dependiendo de la naturaleza del contrato, podrá adicionarse la información que resulte pertinente a efectos de generar el pago.

**EN DÍAS** días calendario, computados desde el día siguiente del consentimiento de la liquidación.

En caso de retraso en el pago de las valorizaciones, por razones imputables a LA ENTIDAD, EL CONTRATISTA tiene derecho al reconocimiento de los intereses legales efectivos, de conformidad con el artículo 39 de la Ley de Contrataciones del Estado y los artículos 1244, 1245 y 1246 del Código Civil. Para tal efecto, se formulará una valorización de intereses y el pago se efectuará en las valorizaciones siguientes.

#### **CLÁUSULA QUINTA: DEL PLAZO DE LA EJECUCIÓN DE LA PRESTACIÓN**

El plazo de ejecución del presente contrato es de **[.....]** días calendario, el mismo que se computa desde el día siguiente de cumplidas las condiciones previstas en el artículo 176 del Reglamento.

#### **CLÁUSULA SEXTA: PARTES INTEGRANTES DEL CONTRATO**

El presente contrato está conformado por las bases integradas, la oferta ganadora, así como los documentos derivados del procedimiento de selección que establezcan obligaciones para las partes.

#### **CLÁUSULA SÉTIMA: GARANTÍAS**

EL CONTRATISTA entregó al perfeccionamiento del contrato la respectiva garantía incondicional, solidaria, irrevocable, y de realización automática en el país al solo requerimiento, a favor de LA ENTIDAD, por los conceptos, montos y vigencias siguientes:

- De fiel cumplimiento del contrato: **[CONSIGNAR EL MONTO]**, a través de la **[INDICAR EL TIPO DE GARANTÍA PRESENTADA]** N° **[INDICAR NÚMERO DEL DOCUMENTO]** emitida por **[SEÑALAR EMPRESA QUE LA EMITE]**. Monto que es equivalente al diez por ciento (10%) del monto del contrato original, la misma que debe mantenerse vigente hasta el consentimiento de la liquidación final.

##### **Importante**

*Al amparo de lo dispuesto en el numeral 149.4 del artículo 149 del Reglamento de la Ley de Contrataciones del Estado, en el caso de contratos de ejecución de obras que se sujeten a las condiciones establecidas en dicho artículo, si el postor ganador de la buena pro solicita la retención del diez por ciento (10%) del monto del contrato original como garantía de fiel cumplimiento de contrato, debe consignarse lo siguiente:*

- *“De fiel cumplimiento del contrato: **[CONSIGNAR EL MONTO]**, a través de la retención que debe efectuar LA ENTIDAD, durante la primera mitad del número total de pagos a realizarse, de forma prorrateada, con cargo a ser devuelto a la finalización del mismo.”*

##### **Importante**

*Al amparo de lo dispuesto en el numeral 151.3 del artículo 151 del Reglamento de la Ley de Contrataciones del Estado, si el postor ganador de la buena pro solicita la retención del diez por ciento (10%) del monto del contrato de la prestación accesorias como garantía de fiel cumplimiento de prestaciones accesorias, debe consignarse lo siguiente:*

*“De fiel cumplimiento por prestaciones accesorias: **[CONSIGNAR EL MONTO]**, a través de la retención que debe efectuar LA ENTIDAD, durante la primera mitad del número total de pagos a realizarse, de forma prorrateada, con cargo a ser devuelto a la finalización del mismo.”*

#### **CLÁUSULA OCTAVA: EJECUCIÓN DE GARANTÍAS POR FALTA DE RENOVACIÓN**

LA ENTIDAD puede solicitar la ejecución de las garantías cuando EL CONTRATISTA no las hubiere renovado antes de la fecha de su vencimiento, conforme a lo dispuesto en el literal a) del numeral 155.1 del artículo 155 del Reglamento de la Ley de Contrataciones del Estado.



#### **CLÁUSULA NOVENA: ADELANTO DIRECTO**

“LA ENTIDAD otorgará un adelanto directo por el 10% del monto del contrato original.

EL CONTRATISTA debe solicitar formalmente el adelanto directo dentro de los ocho (8) días siguientes a la suscripción del contrato, adjuntando a su solicitud la garantía por adelantos mediante carta fianza o póliza de caución y el comprobante de pago correspondiente. LA ENTIDAD debe entregar el monto solicitado dentro de los siete (7) días siguientes a la presentación de la solicitud de EL CONTRATISTA.

Vencido el plazo para solicitar el adelanto no procederá la solicitud.

#### **CLÁUSULA DÉCIMA: ADELANTO PARA MATERIALES E INSUMOS**

“LA ENTIDAD otorgará adelantos para materiales e insumos por el 20%<sup>24</sup> del monto del contrato original, conforme al calendario de adquisición de materiales e insumos presentado por EL CONTRATISTA.

La entrega de los adelantos se realizará en un plazo de 10 días calendario previos a la fecha prevista en el calendario de adquisición de materiales e insumos para cada adquisición, con la finalidad que EL CONTRATISTA pueda disponer de los materiales e insumos en la oportunidad prevista en el calendario de avance de obra valorizado. Para tal efecto, EL CONTRATISTA debe solicitar la entrega del adelanto en un plazo de 05 días calendario anteriores al inicio del plazo antes mencionado, adjuntando a su solicitud la garantía por adelantos mediante carta fianza o póliza de caución y el comprobante de pago respectivo.

La primera solicitud de EL CONTRATISTA debe realizarse una vez iniciado el plazo de ejecución de la obra. No procede el otorgamiento del adelanto para materiales e insumos en los casos en que las solicitudes correspondientes sean realizadas con posterioridad a las fechas señaladas en el calendario de adquisición de materiales e insumos.

#### **CLÁUSULA UNDÉCIMA: CONFORMIDAD DE LA OBRA**

La conformidad de la obra será dada con la suscripción del Acta de Recepción de Obra.

#### **CLÁUSULA DUODÉCIMA: DECLARACIÓN JURADA DEL CONTRATISTA**

EL CONTRATISTA declara bajo juramento que se compromete a cumplir las obligaciones derivadas del presente contrato, bajo sanción de quedar inhabilitado para contratar con el Estado en caso de incumplimiento.

#### **CLÁUSULA DÉCIMA TERCERA: ASIGNACIÓN DE RIESGOS DEL CONTRATO DE OBRA**

<sup>24</sup> De conformidad con el numeral 180.2 del artículo 180 del Reglamento, los adelantos para materiales e insumos, no pueden superar el veinte por ciento (20%) del monto del contrato original, y en el caso de contratos bajo la modalidad de llave en mano, en los que se haya previsto el adelanto para equipamiento y mobiliario, no pueden superar en conjunto dicho porcentaje.

Anexo N° 03									
Formato para asignar los riesgos									
1. NÚMERO Y FECHA DEL DOCUMENTO		Número 0001		2. DATOS GENERALES DEL PROYECTO		Nombre del Proyecto		"CREACIÓN DE LA PLAZA SANTA CECILIA EN EL ASENTAMIENTO HUMANO SANTA CECILIA, DEL DISTRITO DE YARABAMBA - PROVINCIA DE AREQUIPA DEPARTAMENTO AREQUIPA" CUI 2513081	
		Fecha 1/06/2021				Ubicación Geográfica		Yarabamba - Arequipa	
3. INFORMACIÓN DEL RIESGO				4. PLAN DE RESPUESTA A LOS RIESGOS					
				4.1 ESTRATEGIA SELECCIONADA				4.2 ACCIONES A REALIZAR EN EL MARCO DEL PLAN	
3.1 CÓDIGO DE RIESGO	3.2 DESCRIPCIÓN DEL RIESGO	3.3 PRIORIDAD DEL RIESGO	Mitigar el riesgo	Evitar el riesgo	Aceptar el riesgo	Transferir el riesgo	Entidad		
0001	Riesgo derivado de eventos de fuerza mayor (sismo)	Baja prioridad			X		Capacitación a los trabajadores sobre acciones durante el sismo. Contar con un Plan de Emergencia y Evacuación. Reunirse con los trabajadores, personal tecnico y profesional para planificar acciones de prevención y respuesta. Contar con un maletín para emergencias, fácil de llevar en casos de evacuación. Ubicarse inmediatamente en lugares seguros previamente identificados, alejarse de estructuras provisionales tales como encofrados, muros en construcción, taludes y zanjas profundas de tierra.		X
0002	Riesgos de construcción que generan sobrecostos y ampliaciones de plazo	Prioridad moderada		X			Adecuada selección de personal para los diferentes trabajos del proyecto. Contar con un Plan de Seguridad de obra. Disponer de un personal adhoc que permita tener al día las obligaciones remunerativas al personal. Contar con personal que vigile y resguarde los bienes de la obra. Contar con un pal de seguridad de obra.		X
0003	Riesgo de errores o deficiencias en el diseño	Prioridad moderada	X				Realiza un primer informe de compatibilidad del proyecto. Consultar dentro del tiempo prudente a proyectista y por intermedio de la entidad, sobre aclaraciones y pronunciamientos referidos al proyecto. Seguimiento de trámite formal a través de la entidad para las respuestas del proyectista. De ser el caso, proceder a iniciar trámite de elaboración de expediente de adicionales a través de la entidad, supervision o externo. Adecuada contratación de equipo de profesionales para la supervision con experiencia en ejecución de obras	X	X
0004	Riesgo geológico / geotécnico	Baja prioridad		X			La empresa contratista debiera de realizar los estudios de suelos necesarios a fin de determinar la compatibilidad de los estudios de campo del expediente tecnico. Realizar las modificaciones al proyecto de ser el caso a través del proyectista.	X	X
0005	Riesgos vinculados a accidentes de construcción y daños a terceros	Baja prioridad		X			Existencia en obra de un profesional de seguridad de obra. Elaboracion de un Plan de seguridad de obra. Instruir a todo el personal sobre riesgos, prevenciones de accidentes, y manejo de primeros auxilios. Implementar a todo el personal de los equipos de proteccion individual y colectiva. Contar con operarios calificados para operar equios livianos y pesados.		X
0006	Colapso y aniego de zanjas u otras estructuras del proyecto.	Alta prioridad		X			Realizar obras de drenaje como: cunetas, barreras de protección, etc para la protección de las diferentes estructuras del proyecto.		X

#### CLÁUSULA DÉCIMA CUARTA: RESPONSABILIDAD POR VICIOS OCULTOS

Ni la suscripción del Acta de Recepción de Obra, ni el consentimiento de la liquidación del contrato de obra, enervan el derecho de LA ENTIDAD a reclamar, posteriormente, por defectos o vicios ocultos, conforme a lo dispuesto por los artículos 40 de la Ley de Contrataciones del Estado y 173 de su Reglamento.

El plazo máximo de responsabilidad de EL CONTRATISTA es de 7 años, contados a partir de la conformidad de la recepción total de la obra.

#### CLÁUSULA DÉCIMA QUINTA: PENALIDADES

Si EL CONTRATISTA incurre en retraso injustificado en la ejecución de las prestaciones objeto del contrato, LA ENTIDAD le aplica automáticamente una penalidad por mora por cada día de atraso, de acuerdo a la siguiente fórmula:

$$\text{Penalidad Diaria} = \frac{0.10 \times \text{monto vigente}}{F \times \text{plazo vigente en días}}$$

Donde:

**F = 0.15 para plazos mayores a sesenta (60) días o;**  
**F = 0.40 para plazos menores o iguales a sesenta (60) días.**

El retraso se justifica a través de la solicitud de ampliación de plazo debidamente aprobado. Adicionalmente, se considera justificado el retraso y en consecuencia no se aplica penalidad, cuando EL CONTRATISTA acredite, de modo objetivamente sustentado, que el mayor tiempo transcurrido no le resulta imputable. En este último caso la calificación del retraso como justificado por parte de LA ENTIDAD no da lugar al pago de gastos generales ni costos directos de ningún tipo, conforme el numeral 162.5 del artículo 162 del Reglamento de la Ley de Contrataciones del Estado.

Adicionalmente a la penalidad por mora se aplicarán las siguientes penalidades:

Otras Penalidades			
N°	Supuestos de aplicación de penalidad	Forma de cálculo	Procedimiento
1	En caso culmine la relación contractual entre el contratista y el personal ofertado y la Entidad no haya aprobado la sustitución del personal por no cumplir con las experiencias y calificaciones del profesional a ser reemplazado.	0.5 UIT por cada día de ausencia del personal en obra.	Según informe del Supervisor de Obra
2	Cuando el personal acreditado permanece menos de sesenta (60) días desde el inicio de su participación en la ejecución del contrato o del íntegro del plazo de ejecución, si este es menor a los sesenta (60) días, de conformidad con las disposiciones establecidas en el numeral 190.2 del artículo 190 del Reglamento.	0.60 UIT; por cada día de ausencia del personal en obra en el plazo previsto.	Según informe del Supervisor de Obra
3	En caso el contratista incumpla con su obligación de ejecutar la prestación con el personal acreditado o debidamente sustituido.	0.6 UIT; por cada día de ausencia del personal en obra.	Según informe del Supervisor de Obra
4	Cuando el personal de Obra labore sin Equipo Básico de Protección Personal (EPP); según Norma G 0.50 de RNE.	0.10 UIT; por cada caso detectado por día.	Según informe del Supervisor de Obra

5	Cuando el contratista no cuenta con los dispositivos de seguridad en la obra tanto peatonal y vehicular; según Norma G 0.50 del RNE.	0.20 UIT; por cada caso detectado por día.	Según informe del Supervisor de Obra
6	Cuando el contratista incumpla con ejecutar su obligación con el Equipamiento Estratégico ofertado o estos se encuentren inoperativos.	0.50 UIT; por cada caso detectado por día.	Según informe del Supervisor de Obra
7	Cuando el contratista utilice materiales de menor calidad que los especificados en el Expediente Técnico.	0.50 UIT; por cada caso detectado por día.	Según informe del Supervisor de Obra
8	Cuando el contratista no realiza las pruebas o ensayos oportunamente para verificar la calidad de los materiales de acuerdo con las especificaciones técnicas del expediente técnico.	0.50 UIT; por cada caso detectado por día.	Según informe del Supervisor de Obra
9	Cuando el Plantel Profesional no se encuentra en obra de acuerdo a su grado de participación.	0.50 UIT; por cada caso detectado por día.	Según informe del Supervisor de Obra
10	Cuando el contratista no cumpla con entregar el CAO y la Programación PERT-CPM concordante con lo presentado a la suscripción del contrato, actualizado a la fecha de inicio de ejecución de la obra en un plazo no mayor de 7 Días.	0.10 UIT por cada día de atraso.	Según informe del Supervisor de Obra
11	Por no mantener el Cartel de Obra en buenas condiciones desde el inicio de obra hasta su recepción, salvo haya ocurrido acción delictual.	0.5 UIT; por ocurrencia.	Según informe del Supervisor de Obra
12	Cuando el contratista entregue documentación incompleta, con errores o fuera del Plazo Normativo, perjudicando el trámite normal de los mismos (Solicitud de Adelantos, Informe de Revisión de Expediente Técnico, Valorizaciones, Prestaciones Adicionales, Ampliaciones de Plazo, Calendario Acelerado, otros establecidos en el Reglamento de la Ley de Contrataciones del Estado; o Informes Especiales Solicitados por la Entidad a través de la Supervisión).	0.2 UIT; por ocurrencia y/o por cada día de retraso.	Según informe del Supervisor de Obra

### Importante

*De haberse previsto otras penalidades a las previstas, incluir los supuestos de aplicación de penalidad, la forma de cálculo de la penalidad para cada supuesto y el procedimiento mediante el cual se verifica el supuesto a penalizar, conforme el artículo 163 del Reglamento de la Ley de Contrataciones del Estado.*

Estas penalidades se deducen de las valorizaciones o en la liquidación final, según corresponda; o si fuera necesario, se cobra del monto resultante de la ejecución de la garantía de fiel cumplimiento.

La penalidad por mora y las otras penalidades pueden alcanzar cada una un monto máximo equivalente al diez por ciento (10%) del monto del contrato vigente, o de ser el caso, del ítem que debió ejecutarse.

Cuando se llegue a cubrir el monto máximo de la penalidad por mora o el monto máximo para otras penalidades, LA ENTIDAD puede resolver el contrato por incumplimiento.

### **CLÁUSULA DÉCIMA SEXTA: RESOLUCIÓN DEL CONTRATO**

Cualquiera de las partes puede resolver el contrato, de conformidad con el numeral 32.3 del artículo 32 y artículo 36 de la Ley de Contrataciones del Estado, y el artículo 164 de su Reglamento. De darse el caso, LA ENTIDAD procederá de acuerdo a lo establecido en los artículos 165 y 207 del Reglamento de la Ley de Contrataciones del Estado.

### **CLÁUSULA DÉCIMA SÉTIMA: RESPONSABILIDAD DE LAS PARTES**

Cuando se resuelva el contrato por causas imputables a algunas de las partes, se debe resarcir los daños y perjuicios ocasionados, a través de la indemnización correspondiente. Ello no obsta la aplicación de las sanciones administrativas, penales y pecuniarias a que dicho incumplimiento diere lugar, en el caso que éstas correspondan.

Lo señalado precedentemente no exime a ninguna de las partes del cumplimiento de las demás obligaciones previstas en el presente contrato.

### **CLÁUSULA DÉCIMA OCTAVA: ANTICORRUPCIÓN**

EL CONTRATISTA declara y garantiza no haber, directa o indirectamente, o tratándose de una persona jurídica a través de sus socios, integrantes de los órganos de administración, apoderados, representantes legales, funcionarios, asesores o personas vinculadas a las que se refiere el artículo 7 del Reglamento de la Ley de Contrataciones del Estado, ofrecido, negociado o efectuado, cualquier pago o, en general, cualquier beneficio o incentivo ilegal en relación al contrato.

Asimismo, el CONTRATISTA se obliga a conducirse en todo momento, durante la ejecución del contrato, con honestidad, probidad, veracidad e integridad y de no cometer actos ilegales o de corrupción, directa o indirectamente o a través de sus socios, accionistas, participacionistas, integrantes de los órganos de administración, apoderados, representantes legales, funcionarios, asesores y personas vinculadas a las que se refiere el artículo 7 del Reglamento de la Ley de Contrataciones del Estado.

Además, EL CONTRATISTA se compromete a i) comunicar a las autoridades competentes, de manera directa y oportuna, cualquier acto o conducta ilícita o corrupta de la que tuviera conocimiento; y ii) adoptar medidas técnicas, organizativas y/o de personal apropiadas para evitar los referidos actos o prácticas.

Finalmente, EL CONTRATISTA se compromete a no colocar a los funcionarios públicos con los que deba interactuar, en situaciones reñidas con la ética. En tal sentido, reconoce y acepta la prohibición de ofrecerles a éstos cualquier tipo de obsequio, donación, beneficio y/o gratificación, ya sea de bienes o servicios, cualquiera sea la finalidad con la que se lo haga.

### **CLÁUSULA DÉCIMA NOVENA: MARCO LEGAL DEL CONTRATO**

Sólo en lo no previsto en este contrato, en la Ley de Contrataciones del Estado y su Reglamento, en las directivas que emita el OSCE y demás normativa especial que resulte aplicable, serán de

aplicación supletoria las disposiciones pertinentes del Código Civil vigente, cuando corresponda, y demás normas de derecho privado.

#### **CLÁUSULA VIGÉSIMA: SOLUCIÓN DE CONTROVERSIAS<sup>25</sup>**

Las controversias que surjan entre las partes durante la ejecución del contrato se resuelven mediante conciliación o arbitraje, según el acuerdo de las partes.

Cualquiera de las partes tiene derecho a iniciar el arbitraje a fin de resolver dichas controversias dentro del plazo de caducidad previsto en la Ley de Contrataciones del Estado y su Reglamento.

Facultativamente, cualquiera de las partes tiene el derecho a solicitar una conciliación dentro del plazo de caducidad correspondiente, según lo señalado en el artículo 224 del Reglamento de la Ley de Contrataciones del Estado, sin perjuicio de recurrir al arbitraje, en caso no se llegue a un acuerdo entre ambas partes o se llegue a un acuerdo parcial. Las controversias sobre nulidad del contrato solo pueden ser sometidas a arbitraje.

El Laudo arbitral emitido es inapelable, definitivo y obligatorio para las partes desde el momento de su notificación, según lo previsto en el numeral 45.21 del artículo 45 de la Ley de Contrataciones del Estado.

#### **CLÁUSULA VIGÉSIMA SEGUNDA: FACULTAD DE ELEVAR A ESCRITURA PÚBLICA**

Cualquiera de las partes puede elevar el presente contrato a Escritura Pública corriendo con todos los gastos que demande esta formalidad.

#### **CLÁUSULA VIGÉSIMA TERCERA: DOMICILIO PARA EFECTOS DE LA EJECUCIÓN CONTRACTUAL**

Las partes declaran el siguiente domicilio para efecto de las notificaciones que se realicen durante la ejecución del presente contrato:

DOMICILIO DE LA ENTIDAD: PLAZA PRINCIPAL S/N – YARABAMBA - AREQUIPA

DOMICILIO DEL CONTRATISTA: [CONSIGNAR EL DOMICILIO SEÑALADO POR EL POSTOR GANADOR DE LA BUENA PRO AL PRESENTAR LOS REQUISITOS PARA EL PERFECCIONAMIENTO DEL CONTRATO]

La variación del domicilio aquí declarado de alguna de las partes debe ser comunicada a la otra parte, formalmente y por escrito, con una anticipación no menor de quince (15) días calendario.

De acuerdo con las bases integradas, la oferta y las disposiciones del presente contrato, las partes lo firman por duplicado en señal de conformidad en la ciudad de [.....] al [CONSIGNAR FECHA].

\_\_\_\_\_  
"LA ENTIDAD"

\_\_\_\_\_  
"EL CONTRATISTA"

#### **Importante**

*Este documento puede firmarse digitalmente si ambas partes cuentan con firma digital, según la Ley N° 27269, Ley de Firmas y Certificados Digitales<sup>26</sup>.*

<sup>25</sup> De acuerdo con el numeral 225.3 del artículo 225 del Reglamento, las partes pueden recurrir al arbitraje ad hoc cuando las controversias deriven de procedimientos de selección cuyo valor referencial sea menor o igual a cinco millones con 00/100 soles (S/ 5 000 000,00).

<sup>26</sup> Para mayor información sobre la normativa de firmas y certificados digitales ingresar a: <https://www.indecopi.gob.pe/web/firmas-digitales/firmar-y-certificados-digitales>



## CAPÍTULO VI CONSTANCIA DE PRESTACIÓN DE EJECUCIÓN DE OBRA

De conformidad con el artículo 169 del Reglamento, se deja expresa constancia de la culminación de la prestación derivada del contrato mencionado en el numeral 3 del presente documento.

<b>1 DATOS DEL DOCUMENTO</b>	Número del documento			
	Fecha de emisión del documento			
<b>2 DATOS DEL CONTRATISTA</b>	Nombre, denominación o razón social			
	RUC			
	EN CASO EL CONTRATISTA SEA UN CONSORCIO, ADEMÁS SE DEBERÁ REGISTRAR LA SIGUIENTE INFORMACIÓN:			
	Nombre o razón social del integrante del consorcio	RUC	%	Descripción de las obligaciones
<b>3 DATOS DEL CONTRATO</b>	Número del contrato			
	Tipo y número del procedimiento de selección			
	Descripción del objeto del contrato			
	Fecha de suscripción del contrato			
	Monto del contrato			
<b>4 DATOS DE LA OBRA</b>	Denominación de la obra			
	Ubicación de la obra (Región, Provincia y Distrito)			
	Nombres y apellidos del Supervisor de la Obra			
	Plazo de ejecución de la obra	Plazo original	días calendario	
		Ampliación(es) de plazo	días calendario	
		Total plazo	días calendario	
		Fecha de culminación de la obra		
		Fecha de recepción de la obra		
		Fecha de liquidación de la obra		
	Monto de la obra	Número de adicionales de obra		
		Monto total de los adicionales		
		Número de deductivos		
Monto total de los deductivos				
Monto total de la obra (sólo componente de obra)				

<b>5 APLICACIÓN DE PENALIDADES</b>	Monto de las penalidades por mora				
	Monto de otras penalidades				
	Monto total de las penalidades aplicadas				
<b>6 SOLUCIÓN DE CONTROVERSIAS DEL CONTRATO</b>	Junta de Resolución de Disputas	Si		No	
	Arbitraje	Si		No	
	N° de arbitrajes				
<b>7 DATOS DE LA ENTIDAD</b>	Nombre de la Entidad				
	RUC de la Entidad				
	Nombres y apellidos del funcionario que emite la constancia				
	Cargo que ocupa en la Entidad				
	Teléfono de contacto				
<b>8</b>					
	<b>NOMBRE, FIRMA Y SELLO DEL FUNCIONARIO COMPETENTE</b>				

## ANEXOS

## ANEXO N° 1

### DECLARACIÓN JURADA DE DATOS DEL POSTOR

Señores

**[CONSIGNAR ÓRGANO ENCARGADO DE LAS CONTRATACIONES O COMITÉ DE SELECCIÓN, SEGÚN CORRESPONDA]**

**ADJUDICACIÓN SIMPLIFICADA N° [CONSIGNAR NOMENCLATURA DEL PROCEDIMIENTO]**

Presente.-

El que se suscribe, [.....], postor y/o Representante Legal de [CONSIGNAR EN CASO DE SER PERSONA JURÍDICA], identificado con [CONSIGNAR TIPO DE DOCUMENTO DE IDENTIDAD] N° [CONSIGNAR NÚMERO DE DOCUMENTO DE IDENTIDAD], con poder inscrito en la localidad de [CONSIGNAR EN CASO DE SER PERSONA JURÍDICA] en la Ficha N° [CONSIGNAR EN CASO DE SER PERSONA JURÍDICA] Asiento N° [CONSIGNAR EN CASO DE SER PERSONA JURÍDICA], **DECLARO BAJO JURAMENTO** que la siguiente información se sujeta a la verdad:

Nombre, Denominación o Razón Social :			
Domicilio Legal :			
RUC :	Teléfono(s) :		
MYPE <sup>27</sup>		Sí	No
Correo electrónico :			

#### Autorización de notificación por correo electrónico:

Autorizo que se notifiquen al correo electrónico indicado las siguientes actuaciones:

1. Solicitud de reducción de la oferta económica.
2. Solicitud de subsanación de los requisitos para perfeccionar el contrato.
3. Solicitud para presentar los documentos para perfeccionar el contrato, según orden de prelación, de conformidad con lo previsto en el artículo 141 del Reglamento.
4. Respuesta a la solicitud de acceso al expediente de contratación.

Asimismo, me comprometo a remitir la confirmación de recepción, en el plazo máximo de dos (2) días hábiles de recibida la comunicación.

[CONSIGNAR CIUDAD Y FECHA]

.....  
**Firma, Nombres y Apellidos del postor o Representante legal, según corresponda**

#### Importante

*La notificación dirigida a la dirección de correo electrónico consignada se entenderá válidamente efectuada cuando la Entidad reciba acuse de recepción.*

<sup>27</sup> Esta información será verificada por la Entidad en la página web del Ministerio de Trabajo y Promoción del Empleo en la sección consulta de empresas acreditadas en el REMYPE en el link <http://www2.trabajo.gob.pe/servicios-en-linea-2-2/> y se tendrá en consideración, en caso el postor ganador de la buena pro solicite la retención del diez por ciento (10%) del monto del contrato, en calidad de garantía de fiel cumplimiento, según las condiciones previstas en el numeral 149.4 del artículo 149 y numeral 151.3 del artículo 151 del Reglamento. Asimismo, dicha información se tendrá en cuenta en caso de empate, conforme a lo previsto en el artículo 91 del Reglamento.

**Importante**

*Cuando se trate de consorcios, la declaración jurada es la siguiente:*

**ANEXO N° 1**

**DECLARACIÓN JURADA DE DATOS DEL POSTOR**

Señores

**[CONSIGNAR ÓRGANO ENCARGADO DE LAS CONTRATACIONES O COMITÉ DE SELECCIÓN, SEGÚN CORRESPONDA]**

**ADJUDICACIÓN SIMPLIFICADA N° [CONSIGNAR NOMENCLATURA DEL PROCEDIMIENTO]**

Presente.-

El que se suscribe, [...], representante común del consorcio [CONSIGNAR EL NOMBRE DEL CONSORCIO], identificado con [CONSIGNAR TIPO DE DOCUMENTO DE IDENTIDAD] N° [CONSIGNAR NÚMERO DE DOCUMENTO DE IDENTIDAD], **DECLARO BAJO JURAMENTO** que la siguiente información se sujeta a la verdad:

Datos del consorciado 1				
Nombre, Denominación o Razón Social :				
Domicilio Legal :				
RUC :	Teléfono(s) :			
MYPE <sup>28</sup>		Sí	No	
Correo electrónico :				

Datos del consorciado 2				
Nombre, Denominación o Razón Social :				
Domicilio Legal :				
RUC :	Teléfono(s) :			
MYPE <sup>29</sup>		Sí	No	
Correo electrónico :				

Datos del consorciado ...				
Nombre, Denominación o Razón Social :				
Domicilio Legal :				
RUC :	Teléfono(s) :			
MYPE <sup>30</sup>		Sí	No	
Correo electrónico :				

**Autorización de notificación por correo electrónico:**

Correo electrónico del consorcio:

<sup>28</sup> Esta información será verificada por la Entidad en la página web del Ministerio de Trabajo y Promoción del Empleo en la sección consulta de empresas acreditadas en el REMYPE en el link <http://www2.trabajo.gob.pe/servicios-en-linea-2-2/> y se tendrá en consideración, en caso el consorcio ganador de la buena pro solicite la retención del diez por ciento (10%) del monto del contrato, en calidad de garantía de fiel cumplimiento, según las condiciones previstas en el numeral 149.4 del artículo 149 y numeral 151.3 del artículo 151 del Reglamento. Asimismo, dicha información se tendrá en cuenta en caso de empate, conforme a lo previsto en el artículo 91 del Reglamento. Para dichos efectos, todos los integrantes del consorcio deben acreditar la condición de micro o pequeña empresa.

<sup>29</sup> Ibídem.

<sup>30</sup> Ibídem.



Autorizo que se notifiquen al correo electrónico indicado las siguientes actuaciones:

1. Solicitud de reducción de la oferta económica.
2. Solicitud de subsanación de los requisitos para perfeccionar el contrato.
3. Solicitud para presentar los documentos para perfeccionar el contrato, según orden de prelación, de conformidad con lo previsto en el artículo 141 del Reglamento.
4. Respuesta a la solicitud de acceso al expediente de contratación.

Asimismo, me comprometo a remitir la confirmación de recepción, en el plazo máximo de dos (2) días hábiles de recibida la comunicación.

[CONSIGNAR CIUDAD Y FECHA]

.....  
**Firma, Nombres y Apellidos del representante  
común del consorcio**

**Importante**

*La notificación dirigida a la dirección de correo electrónico consignada se entenderá válidamente efectuada cuando la Entidad reciba acuse de recepción.*

## ANEXO N° 2

### DECLARACIÓN JURADA (ART. 52 DEL REGLAMENTO DE LA LEY DE CONTRATACIONES DEL ESTADO)

Señores

**[CONSIGNAR ÓRGANO ENCARGADO DE LAS CONTRATACIONES O COMITÉ DE SELECCIÓN, SEGÚN CORRESPONDA]**

**ADJUDICACIÓN SIMPLIFICADA N° [CONSIGNAR NOMENCLATURA DEL PROCEDIMIENTO]**

Presente.-

Mediante el presente el suscrito, postor y/o Representante Legal de **[CONSIGNAR EN CASO DE SER PERSONA JURÍDICA]**, declaro bajo juramento:

- i. No haber incurrido y me obligo a no incurrir en actos de corrupción, así como a respetar el principio de integridad.
- ii. No tener impedimento para postular en el procedimiento de selección ni para contratar con el Estado, conforme al artículo 11 de la Ley de Contrataciones del Estado.
- iii. Conocer las sanciones contenidas en la Ley de Contrataciones del Estado y su Reglamento, así como las disposiciones aplicables de la Ley N° 27444, Ley del Procedimiento Administrativo General.
- iv. Participar en el presente proceso de contratación en forma independiente sin mediar consulta, comunicación, acuerdo, arreglo o convenio con ningún proveedor; y, conocer las disposiciones del Decreto Legislativo N° 1034, Decreto Legislativo que aprueba la Ley de Represión de Conductas Anticompetitivas.
- v. Conocer, aceptar y someterme a las bases, condiciones y reglas del procedimiento de selección.
- vi. Ser responsable de la veracidad de los documentos e información que presento en el presente procedimiento de selección.
- vii. Comprometerme a mantener la oferta presentada durante el procedimiento de selección y a perfeccionar el contrato, en caso de resultar favorecido con la buena pro.

**[CONSIGNAR CIUDAD Y FECHA]**

.....  
**Firma, Nombres y Apellidos del postor o Representante legal, según corresponda**

#### **Importante**

*En el caso de consorcios, cada integrante debe presentar esta declaración jurada, salvo que sea presentada por el representante común del consorcio.*

### ANEXO N° 3

#### DECLARACIÓN JURADA DE CUMPLIMIENTO DEL EXPEDIENTE TÉCNICO

Señores

**[CONSIGNAR ÓRGANO ENCARGADO DE LAS CONTRATACIONES O COMITÉ DE SELECCIÓN, SEGÚN CORRESPONDA]**

**ADJUDICACIÓN SIMPLIFICADA N° [CONSIGNAR NOMENCLATURA DEL PROCEDIMIENTO]**

Presente.-

Es grato dirigirme a usted, para hacer de su conocimiento que luego de haber examinado las bases y demás documentos del procedimiento de la referencia y, conociendo todos los alcances y las condiciones detalladas en dichos documentos, el postor que suscribe ofrece la ejecución de la obra **[CONSIGNAR EL OBJETO DE LA CONVOCATORIA]**, de conformidad con el respectivo Expediente Técnico y las demás condiciones que se indican en el numeral 3.1 del Capítulo III de la sección específica de las bases y los documentos del procedimiento.

**[CONSIGNAR CIUDAD Y FECHA]**

.....  
**Firma, Nombres y Apellidos del postor o  
Representante legal o común, según corresponda**

#### ANEXO N° 4

##### DECLARACIÓN JURADA DE PLAZO DE EJECUCIÓN DE LA OBRA

Señores

**[CONSIGNAR ÓRGANO ENCARGADO DE LAS CONTRATACIONES O COMITÉ DE SELECCIÓN, SEGÚN CORRESPONDA]**

**ADJUDICACIÓN SIMPLIFICADA N° [CONSIGNAR NOMENCLATURA DEL PROCEDIMIENTO]**

Presente.-

Mediante el presente, con pleno conocimiento de las condiciones que se exigen en las bases del procedimiento de la referencia, me comprometo a ejecutar la obra **[CONSIGNAR LA DENOMINACIÓN DE LA CONVOCATORIA]** en el plazo de **[CONSIGNAR EL PLAZO OFERTADO, EL CUAL DEBE SER EXPRESADO EN DÍAS CALENDARIO]** días calendario.

[CONSIGNAR CIUDAD Y FECHA]

.....  
**Firma, Nombres y Apellidos del postor o  
Representante legal o común, según corresponda**

## ANEXO N° 5

### PROMESA DE CONSORCIO

(Sólo para el caso en que un consorcio se presente como postor)

Señores

**[CONSIGNAR ÓRGANO ENCARGADO DE LAS CONTRATACIONES O COMITÉ DE SELECCIÓN, SEGÚN CORRESPONDA]**

**ADJUDICACIÓN SIMPLIFICADA N° [CONSIGNAR NOMENCLATURA DEL PROCEDIMIENTO]**

Presente.-

Los suscritos declaramos expresamente que hemos convenido en forma irrevocable, durante el lapso que dure el procedimiento de selección, para presentar una oferta conjunta a la **ADJUDICACIÓN SIMPLIFICADA N° [CONSIGNAR NOMENCLATURA DEL PROCEDIMIENTO]**.

Asimismo, en caso de obtener la buena pro, nos comprometemos a formalizar el contrato de consorcio, de conformidad con lo establecido por el artículo 140 del Reglamento de la Ley de Contrataciones del Estado, bajo las siguientes condiciones:

a) Integrantes del consorcio

1. **[NOMBRE, DENOMINACIÓN O RAZÓN SOCIAL DEL CONSORCIADO 1]**.
2. **[NOMBRE, DENOMINACIÓN O RAZÓN SOCIAL DEL CONSORCIADO 2]**.

b) Designamos a **[CONSIGNAR NOMBRES Y APELLIDOS DEL REPRESENTANTE COMÚN]**, identificado con **[CONSIGNAR TIPO DE DOCUMENTO DE IDENTIDAD] N° [CONSIGNAR NÚMERO DE DOCUMENTO DE IDENTIDAD]**, como representante común del consorcio para efectos de participar en todos los actos referidos al procedimiento de selección, suscripción y ejecución del contrato correspondiente con **[CONSIGNAR NOMBRE DE LA ENTIDAD]**.

Asimismo, declaramos que el representante común del consorcio no se encuentra impedido, inhabilitado ni suspendido para contratar con el Estado.

c) Fijamos nuestro domicilio legal común en [.....].

d) Las obligaciones que corresponden a cada uno de los integrantes del consorcio son las siguientes:

1. OBLIGACIONES DE **[NOMBRE, DENOMINACIÓN O RAZÓN SOCIAL DEL CONSORCIADO 1]** [ % ]<sup>31</sup>

**[DESCRIBIR LAS OBLIGACIONES DEL CONSORCIADO 1]**

2. OBLIGACIONES DE **[NOMBRE, DENOMINACIÓN O RAZÓN SOCIAL DEL CONSORCIADO 2]** [ % ]<sup>32</sup>

**[DESCRIBIR LAS OBLIGACIONES DEL CONSORCIADO 2]**

**TOTAL OBLIGACIONES** 100%<sup>33</sup>

**[CONSIGNAR CIUDAD Y FECHA]**

<sup>31</sup> Consignar únicamente el porcentaje total de las obligaciones, el cual debe ser expresado en número entero, sin decimales.

<sup>32</sup> Consignar únicamente el porcentaje total de las obligaciones, el cual debe ser expresado en número entero, sin decimales.

<sup>33</sup> Este porcentaje corresponde a la sumatoria de los porcentajes de las obligaciones de cada uno de los integrantes del consorcio.



.....  
**Consortiado 1**  
**Nombres, apellidos y firma del Consortiado 1**  
**o de su Representante Legal**  
**Tipo y N° de Documento de Identidad**

.....  
**Consortiado 2**  
**Nombres, apellidos y firma del Consortiado 2**  
**o de su Representante Legal**  
**Tipo y N° de Documento de Identidad**

**Importante**

*De conformidad con el artículo 52 del Reglamento, las firmas de los integrantes del consorcio deben ser legalizadas.*

**ANEXO N° 6**

**PRECIO DE LA OFERTA**

**ÍTEM N° [INDICAR NÚMERO]**

Señores

**[CONSIGNAR ÓRGANO ENCARGADO DE LAS CONTRATACIONES O COMITÉ DE SELECCIÓN, SEGÚN CORRESPONDA]**

**ADJUDICACIÓN SIMPLIFICADA N° [CONSIGNAR NOMENCLATURA DEL PROCEDIMIENTO]**

Presente.-

Es grato dirigirme a usted, para hacer de su conocimiento que, de acuerdo con las bases, mi oferta es la siguiente:

CONCEPTO	PRECIO TOTAL
<b>TOTAL</b>	

El precio de la oferta **[CONSIGNAR LA MONEDA DE LA CONVOCATORIA]** incluye todos los tributos, seguros, transporte, inspecciones, pruebas y, de ser el caso, los costos laborales conforme a la legislación vigente, así como cualquier otro concepto que pueda tener incidencia sobre el costo de la obra a ejecutar; excepto la de aquellos postores que gocen de alguna exoneración legal, no incluirán en el precio de su oferta los tributos respectivos.

[CONSIGNAR CIUDAD Y FECHA]

.....  
**Firma, Nombres y Apellidos del postor o  
Representante legal o común, según corresponda**

**Importante**

- El postor debe adjuntar el desagregado de partidas que sustenta su oferta, tal como se muestra de manera referencial en el siguiente ejemplo:*

N° ITEM	PARTIDA	UNIDAD	METRADO	PU	SUB TOTAL
1	Total costo directo (A)				
2	Gastos generales				
2.1	Gastos fijos				
2.2	Gastos variables				
	Total gastos generales (B)				
3	Utilidad (C)				
	SUBTOTAL (A+B+C)				

4	IGV <sup>34</sup>	
5	Monto total de la oferta	

- *En caso que el postor reduzca su oferta, según lo previsto en el artículo 68 del Reglamento, debe presentar nuevamente este Anexo.*
- *El postor que goce de alguna exoneración legal, debe indicar que su oferta no incluye el tributo materia de la exoneración, debiendo incluir el siguiente texto:  
"Mi oferta no incluye [CONSIGNAR EL TRIBUTO MATERIA DE LA EXONERACIÓN]".*
- *De ser el caso, el análisis de precios unitarios y el detalle de los gastos generales fijos y variables no se presentan en la oferta, sino para el perfeccionamiento del contrato.*

#### **Importante para la Entidad**

- *A fin de facilitar la labor del órgano encargado de las contrataciones o comité de selección, según corresponda, se recomienda publicar conjuntamente con las bases un archivo en Excel del presupuesto de la obra conforme el expediente técnico a fin de que los postores puedan utilizarlo al momento de elaborar su oferta. En tal caso, consignar lo siguiente:*

*"Adicionalmente al documento escaneado del presente anexo, el postor puede adjuntar el archivo en Excel del presupuesto de la obra (que fue publicado conjuntamente con las bases), completando la información que sustenta el precio de su oferta. En caso de divergencia prevalece el documento escaneado del precio de la oferta".*

<sup>34</sup> Para el cálculo del IGV, aplica el redondeo previsto en la Resolución de Superintendencia SUNAT N° 025-2000/SUNAT o norma que la reemplace. En ese sentido, el porcentaje se calcula considerando dos (2) decimales. Para efectos del redondeo  
i) Si el primer decimal siguiente es inferior a cinco (5), el valor permanecerá igual, suprimiéndose los decimales posteriores  
y ii) Si el primer decimal siguiente es igual o superior a cinco (5), el valor será incrementado en un centésimo.

## ANEXO N° 9

### DECLARACIÓN JURADA (NUMERAL 49.4 DEL ARTÍCULO 49 DEL REGLAMENTO)

Señores

**[CONSIGNAR ÓRGANO ENCARGADO DE LAS CONTRATACIONES O COMITÉ DE SELECCIÓN, SEGÚN CORRESPONDA]**

**ADJUDICACIÓN SIMPLIFICADA N° [CONSIGNAR NOMENCLATURA DEL PROCEDIMIENTO]**

Presente.-

Mediante el presente el suscrito, postor y/o Representante Legal de **[CONSIGNAR EN CASO DE SER PERSONA JURÍDICA]**, declaro que la experiencia que acredito de la empresa **[CONSIGNAR LA DENOMINACIÓN DE LA PERSONA JURÍDICA]** como consecuencia de una reorganización societaria, no se encuentra en el supuesto establecido en el numeral 49.4 del artículo 49 del Reglamento.

[CONSIGNAR CIUDAD Y FECHA]

.....  
**Firma, Nombres y Apellidos del postor o  
Representante legal, según corresponda**

#### Importante

*A efectos de cautelar la veracidad de esta declaración, el postor puede verificar la información de la Relación de Proveedores Sancionados por el Tribunal de Contrataciones del Estado con Sanción Vigente en <http://portal.osce.gob.pe/rmp/content/relación-de-proveedores-sancionados>.*

*También le asiste dicha facultad al órgano encargado de las contrataciones o al órgano de la Entidad al que se le haya asignado la función de verificación de la oferta presentada por el postor ganador de la buena pro.*

## ANEXO N° 10

### EXPERIENCIA DEL POSTOR EN LA ESPECIALIDAD

Señores

**[CONSIGNAR ÓRGANO ENCARGADO DE LAS CONTRATACIONES O COMITÉ DE SELECCIÓN, SEGÚN CORRESPONDA]**  
**ADJUDICACIÓN SIMPLIFICADA N° [CONSIGNAR NOMENCLATURA DEL PROCEDIMIENTO]**

Presente.-

Mediante el presente, el suscrito detalla lo siguiente como EXPERIENCIA EN OBRAS SIMILARES:

N°	CLIENTE	OBJETO DEL CONTRATO	N° CONTRATO	FECHA DEL CONTRATO <sup>35</sup>	FECHA DE RECEPCIÓN DE LA OBRA	EXPERIENCIA PROVENIENTE <sup>36</sup> DE:	MONEDA	IMPORTE <sup>37</sup>	TIPO DE CAMBIO VENTA <sup>38</sup>	MONTO FACTURADO ACUMULADO <sup>39</sup>
1										
2										
3										
4										
5										

<sup>35</sup> Se refiere a la fecha de suscripción del contrato.

<sup>36</sup> Si el titular de la experiencia no es el postor, consignar si dicha experiencia corresponde a la matriz en caso que el postor sea sucursal, o fue transmitida por reorganización societaria, debiendo acompañar la documentación sustentatoria correspondiente. Al respecto, según la Opinión N° 216-2017/DTN “Considerando que la sociedad matriz y la sucursal constituyen la misma persona jurídica, la sucursal puede acreditar como suya la experiencia de su matriz”. Del mismo modo, según lo previsto en la Opinión N° 010-2013/DTN, “... en una operación de reorganización societaria que comprende tanto una fusión como una escisión, la sociedad resultante podrá acreditar como suya la experiencia de la sociedad incorporada o absorbida, que se extingue producto de la fusión; asimismo, si en virtud de la escisión se transfiere un bloque patrimonial consistente en una línea de negocio completa, la sociedad resultante podrá acreditar como suya la experiencia de la sociedad escindida, correspondiente a la línea de negocio transmitida. De esta manera, la sociedad resultante podrá emplear la experiencia transmitida, como consecuencia de la reorganización societaria antes descrita, en los futuros procesos de selección en los que participe”.

<sup>37</sup> Se refiere al monto del contrato ejecutado incluido adicionales y reducciones, de ser el caso.

<sup>38</sup> El tipo de cambio venta debe corresponder al publicado por la SBS correspondiente a la fecha de suscripción del contrato.

<sup>39</sup> Consignar en la moneda establecida para el valor referencial.



[CONSIGNAR NOMBRE DE LA ENTIDAD]  
[CONSIGNAR NOMENCLATURA DEL PROCEDIMIENTO]

Nº	CLIENTE	OBJETO DEL CONTRATO	Nº CONTRATO	FECHA DEL CONTRATO <sup>35</sup>	FECHA DE RECEPCIÓN DE LA OBRA	EXPERIENCIA PROVENIENTE <sup>36</sup> DE:	MONEDA	IMPORTE <sup>37</sup>	TIPO DE CAMBIO VENTA <sup>38</sup>	MONTO FACTURADO ACUMULADO <sup>39</sup>
6										
7										
8										
9										
10										
TOTAL										

[CONSIGNAR CIUDAD Y FECHA]

.....  
Firma, Nombres y Apellidos del postor o  
Representante legal o común, según corresponda

## ANEXO Nº 11

### SOLICITUD DE BONIFICACIÓN DEL CINCO POR CIENTO (5%) POR TENER LA CONDICIÓN DE MICRO Y PEQUEÑA EMPRESA

Señores

**[CONSIGNAR ÓRGANO ENCARGADO DE LAS CONTRATACIONES O COMITÉ DE SELECCIÓN, SEGÚN CORRESPONDA]**

**ADJUDICACIÓN SIMPLIFICADA Nº [CONSIGNAR NOMENCLATURA DEL PROCEDIMIENTO]**

Presente.-

Mediante el presente el suscrito, postor y/o Representante legal de [CONSIGNAR EN CASO DE SER PERSONA JURÍDICA], solicito la asignación de la bonificación del cinco por ciento (5%) sobre el puntaje total obtenido, debido a que mi representada cuenta con la condición de micro y pequeña empresa.

[CONSIGNAR CIUDAD Y FECHA]

.....  
**Firma, Nombres y Apellidos del postor o  
Representante legal o común, según corresponda**

#### **Importante**

- *Para asignar la bonificación, el órgano encargado de las contrataciones o comité de selección, según corresponda, verifica la página web del Ministerio de Trabajo y Promoción del Empleo en la sección consulta de empresas acreditadas en el REMYPE en el link <http://www2.trabajo.gob.pe/servicios-en-linea-2-2/>.*
- *Para que un consorcio pueda acceder a la bonificación, cada uno de sus integrantes debe cumplir con la condición de micro y pequeña empresa.*

**ANEXO Nº 12**

**AUTORIZACIÓN DE NOTIFICACIÓN DE LA DECISIÓN DE LA ENTIDAD SOBRE LA  
SOLICITUD DE AMPLIACIÓN DE PLAZO MEDIANTE MEDIOS ELECTRÓNICOS DE  
COMUNICACIÓN**

**(DOCUMENTO A PRESENTAR EN EL PERFECCIONAMIENTO DEL CONTRATO)**

Señores

**[CONSIGNAR ÓRGANO ENCARGADO DE LAS CONTRATACIONES O COMITÉ DE SELECCIÓN,  
SEGÚN CORRESPONDA]**

**ADJUDICACIÓN SIMPLIFICADA Nº [CONSIGNAR NOMENCLATURA DEL PROCEDIMIENTO]**

**Presente.-**

El que se suscribe, [...], postor adjudicado y/o Representante Legal de [CONSIGNAR EN CASO DE SER PERSONA JURÍDICA], identificado con [CONSIGNAR TIPO DE DOCUMENTO DE IDENTIDAD] Nº [CONSIGNAR NÚMERO DE DOCUMENTO DE IDENTIDAD], autorizo que durante la ejecución del contrato se me notifique al correo electrónico [INDICAR EL CORREO ELECTRÓNICO] lo siguiente:

- ✓ Notificación de la decisión de la Entidad respecto a la solicitud de ampliación de plazo.

[CONSIGNAR CIUDAD Y FECHA]

.....  
**Firma, Nombres y Apellidos del postor o  
Representante legal o común, según  
corresponda**

**Importante**

*La notificación de la decisión de la Entidad respecto a la solicitud de ampliación de plazo se efectúa por medios electrónicos de comunicación, siempre que se cuente con la autorización correspondiente y sea posible obtener un acuse de recibo a través del mecanismo utilizado.*